Wtorek
12 lipca 2022 r.
Nr 53 (3072)
nakład 3000
Rok XXIX ISSN 1897-2640
Cena 3,00 zł
(w tym 5% VAT)
POLSKI WYDAWCA
ISSN 1897-2640

DZIENNIK NOWOGARDZKI

Nasz Region:
Pomorze Zachodnie

Przesunięcia w budżecie na kościół w Trzechlu, Policję i Ukraińców

Będą sprawdzać miejsca spożycia pod „chmurką"

Lato z Muzami potrwa do niedzieli

Wernisaż multimedialny na otwarcie

Dyrektor I LO odpowiada

Nikogo nie ZWOLNIŁAM…

Spirala kłamstwa i trzymanie dyscypliny zmowy…

Funkcjonariusze ZK w akcji… strażackiej na S6!

Zaginał 11-letni chłopiec

Zmarł W. Kaliszewski

REKLAMA

Już wkrótce!
Już nie długo!
Oficjalne otwarcie biura
GOLD NIERUCHOMOŚCI
w Nowogardzie
ul. Boh. Warszawy 5B
Dzisiaj zapraszamy do kontaktu
tel. 530 099 346
796 666 279

Rozmowa z Arturem Barcisiem

Zawód aktora jest jak loteria

REKLAMA

SKUP AUT
najlepsze ceny w regionie
STACJA DEMONTAŻU POJAZDÓW Z/29 · ul. Jana Pawła II 36 · 73-130 Dobrzany
SPRZEDAŻ UŻYWANYCH CZĘŚCI SAMOCHODOWYCH
tel. 509 695 191
www.megakasacja.pl
/ MegaKasacja
SKUPUJEMY WSZYSTKIE POJAZDY:
OSOBOWE • BUSY • AUTOBUSY • CIĘŻAROWE • ROLNICZE
TRANSPORT GRATIS
KOMPLETNE, NIEKOMPLETNE, POWYPADKOWE, ROZBITE, ZAGRANICZNE

eprasa.pl 80742c7c48

W skrócie

Od pewnego czasu w przedsionku kościoła parafialnego pw. Wniebowzięcia NMP w Nowogardzie dostępny jest regał – tj. wypożyczalnia książek. Każdy może pożyczyć i po przeczytaniu oddać wybraną pozycję. Jest to również okazja dla tych, którzy zechcą podzielić się wartościowymi książkami z innymi parafianami. Na półkach regału przeważa, co nie jest żadnym zaskoczeniem, tematyka religijna.

W tych dniach na miejskich słupach ogłoszeniowych pojawiły się plakaty nawołujące do wyjaśnienia sprawy mordu na Polakach, dokonanych przez Ukraińców w czasie II wojny światowej. Jak można się dowiedzieć z plakatu, mowa jest w szczególności o dotychczasowym braku zgody na przeprowadzenie ekshumacji ofiar rzezi. Napis zaprezentowany jest również w języku ukraińskim, przez co przekaz trafi bezpośrednio również do przebywających w Nowogardzie uchodźców zza wschodniej granicy.

Od jakiegoś czasu w kilku lokalizacjach wzdłuż ścieżki nad jeziorem zostały postanowione takie znaki, jak widoczne na zdjęciu. Biała błyskawica na niebieskim tle informuje o przebiegu nad jeziorem linii wysokiego napięcia. Wszystko ma związek z niedawnymi pracami nad brzegiem jeziora Nowogardzkiego.

W TYCH DNACH ODESZLI DO WIECZNOŚCI

Emilia Nadzieja: lat 91, zmarła 7.07.2022r., pogrzeb odbył się 8.07.2022 r., na cmentarzu w Nowogardzie.

Stanisław Szukalski: lat 73, zmarł 7.07.2022r., pogrzeb odbędzie się 12.07.2022 r., o godz. 14:00 na cmentarzu w Nowogardzie.

Tadeusz Osiecki: lat 66, zmarł 8.07.2022r., pogrzeb odbędzie się 13.07.2022 r., o godz. 12:00 na cmentarzu w Nowogardzie.

Zakład Usług Pogrzebowych w Nowogardzie, Sebastian Furmańczyk i MEMORIS Zakład Pogrzebowy Grzegorz Śmigiel

Funkcjonariusze ZK w akcji… strażackiej!

Ugasili samochód na S6

Bez chwili zastanowienia funkcjonariusze nowogardzkiego ZK postanowili przerwać swoje czynności służbowe, by przeciwdziałać zagrożeniu. Chwycili za gaśnice i ugasili płonący pojazd na trasie S6 na wysokości Klinisk. Do groźnego zdarzenia doszło w środę, 6 lipca.

Funkcjonariusze Zakładu Karnego w Nowogardzie, w trakcie wykonywania swoich obowiązków służbowych, w ubiegłym tygodniu mieli do czynienia z groźną i niecodzienną sytuacją.

Dowódca konwoju st. kpr. Michał Górczewski wraz z konwojentem kpr. Szymonem Jabłońskim i kierowcą kpr. Krzysztofem Kędzierskim podczas wykonywania czynności służbowych zauważyli na poboczu drogi S6, na wysokości Klinisk, płonący samochód osobowy. Do zdarzenia doszło w środę, 6 lipca br. Chwilę po jego zauważeniu zachowali zimną krew i podjęli profesjonalne działania.

- Natychmiast zawiadomili służby ratunkowe a sami przystąpili do jego gaszenia. Akcja ratunkowa zakończyła się sukcesem – informuje rzecznik prasowy ZK Nowogard.

Przy okazji akcji neutralizacji palącego się auta, jak widać na zdjęciu, zużytych zostało kilka gaśnic proszkowych. Całe szczęście, w trakcie zdarzenia nikomu nic złego się nie stało.

psa
Foto. ZK Nowogard

Funkcjonariusze ZK użyli kilku gaśnic, ale udało się ugasić pożar auta

Już po zakończeniu akcji gaśniczej na S6

Zaginał 11-letni chłopiec

Komenda Powiatowa Policji w Goleniowie poszukuje 11-letniego chłopca narodowości afgańskiej o imieniu Rumman.

Chłopiec w czwartek, 7 czerwca br., o godz. 20:50 wyszedł z Placówki Opiekuńczo-Wychowawczej nr 4 przy ul. Jana Pawła II 1 w Nowogardzie i do tej pory nie wrócił. W piątek informacje trafiły już do naszej redakcji z prośbą o nagłośnienie w mediach.

Każdy, kto widział poszukiwanego chłopca, bądź ma jakiekolwiek informacje na temat jego miejsca pobytu, proszony jest o kontakt z Komendą Powiatową Policji w Goleniowie pod numerem telefonu: 47 78 21 513, 667 094 066 lub z najbliższą jednostką policji pod numerem 112.

Red

11-letni chłopiec o imieniu Rumman

Znaleziono klucze

Do naszej redakcji znalezisko w postaci dwóch kluczy trafiło w piątek około południa, jak wskazywała osoba dobrej woli, klucze zostały znalezione na ul. Bohaterów Warszawy przy sklepie Lewiatan. Odbiór możliwy jest w red. DN od pon. do pt. w godzinach pracy redakcji.

Red

REKLAMA

Wymiana butli
11 kg, 33 kg
z propan butanem, propanem
a także do zasilania wózków widłowych.
Zapraszamy do stałej współpracy
tel. 606 930 398
www.gazak.pl

REKLAMA

KOMPLEKSOWE USŁUGI POGRZEBOWE ORAZ KAMIENIARSKIE
USŁUGI POGRZEBOWE MEMORIS
KONTAKT CAŁODOBOWY: 693 230 190
ŚR Śmigiel Ryszard
KONTAKT KAMIENIARSTWO: 601 595 069, 91 392 18 14
TRUMNY - URNY - PRZEWOZY - EKSHUMACJE
NAGROBKI - GROBOWCE
ZNICZE - WIEŃCE - WIĄZANKI
UL. CMENTARNA 3, 72-200 NOWOGARD
do każdego pogrzebu organizowanego przez naszą firmę obudowa grobu gratis
www.memoris.eu e-mail: memoris.zp@o2.pl
www.kamieniarstwo-smigiel.pl e-mail: puhp.smigiel@wp.pl

eprasa.pl 80742c7c48

Przesunięcia w budżecie na kościół w Trzechlu, Policję i Ukraińców

Będą sprawdzać miejsca spożycia pod „chmurką”

W piątek, o godz. 11 dość niespodziewanie została zwołana sesja Rady Miejskiej. W programie znalazły się tylko cztery merytoryczne punkty. Zabezpieczono m.in. środki z myślą o zwiększeniu ilości patroli policji w miejscach, gdzie nielegalnie spożywa się alkohol.

Tym razem sesja w dniu 8 lipca br., o godz. 11 odbyła się w trybie zdalnym. Z tej możliwości korzysta Przewodnicząca Rady Miasta w czasie, gdy wniosek o zwołanie sesji złożył Burmistrz Nowogardu.

Wakacyjna aura udzieliła się tym razem radnym. Obrady, dodajmy przy słabej frekwencji tylko 14 radnych, trwały tylko nieco ponad 50 min., choć wcześniej tego samego dnia o godz. 9, obradowała Komisja finansowo-gospodarcza, gdzie jak zapewniali radni, posiedzenie było dość burzliwe.

Co wzbudziło najwięcej komentarzy, to zmiany w gminnym programie przeciwdziałania alkoholizmowi i narkomanii. Plan Burmistrza Nowogardu był taki, aby przesunąć środki w tym programie z remontu budynku świetlicy środowiskowej Promyk na inny cel. Kwota 21 tys. złotych miałaby zostać przeniesiona na wsparcie służb mundurowych i organizacji dodatkowych patroli w mieście w miejscach, gdzie zdaniem samych mieszkańców dochodzi najczęściej do spożywania alkoholu pod tzw. „chmurką”. Takich miejsc, szczególnie w niedużej odległości od sklepów spożywczo-monopolowych jest na terenie miasta i gminy sporo. Jak można się było dowiedzieć w trakcie obrad, wszystko miałoby się odbywać na mocy porozumienia z KWP w Szczecinie.

Jednym z głosów przeciwnych, aby nie dokonywać zmian w programie alkoholowym było to, aby znaleźć środki na patrole, ale w innym paragrafie i nie ściągać ich z transzy przeznaczonej na remont w świetlicy Promyk. Pojawiły się też podejrzenia, czy rzeczywiście patrole zostaną zorganizowane z myślą o miejscach, gdzie spożywa się alkohol w sposób niedozwolony, gdyż wniosek policji dotyczył ogólnie patroli na mieście.

Jak zapewniano, zmiany w programie alkoholowym nie odbiją się negatywnie na działalności świetlicy środowiskowej Promyk

- *My jesteśmy zainteresowani, jeśli te patrole mają być, to głównie z myślą o miejscach, gdzie to spożycie alkoholu faktycznie występuje. Jak wiadomo, wolnych środków na patrole piesze nie mamy, ale możliwe jest dokonanie przesunięć w programie alkoholowym i właśnie dzięki temu możliwe jest porozumienie z KWP w tym zakresie* – informował na sesji RM skarbnik Marcin Marchewka.

Jak zapewniła pani Elżbieta Laskowska z UM Nowogard, nie ma też zagrożenia, aby miało zabraknąć środków w budżecie dla świetlicy Promyk z przeznaczeniem na remonty obiektu.

Podnoszono też temat harmonogramu takich patroli i późniejszego sprawozdania z ich przebiegu, aby można się było zapoznać z ich efektami na koniec roku. Ostatecznie Rada Miasta przyjęła uchwałę w sprawie przeznaczenia środków w kwocie 21 tys. złotych na ten cel. Za uchwałą było 9 radnych a 5 się wstrzymało.

Oprócz tego, zgodnie ze wskazaniami burmistrza, dzięki zgodzie RM może dojść do udzielenia dotacji Parafii p.w. św. Katarzyny w Trzechlu z myślą o wykonaniu dokumentacji kosztorysowo-projektowej remontu kościoła parafialnego w tej miejscowości. Koszt po stronie gminy z myślą o zabytkowej świątyni to 5 000 zł.

Po raz kolejny też gmina pozyskała środki w ramach Funduszu Pomocy obywatelom Ukrainy, więc ponownie, tym razem kwota 150 tys. złotych, zostanie rozdysponowana na zapewnienie zakwaterowania oraz całodziennego wyżywienia uchodźców. Dodatkowo 30 tys. złotych zostało wprowadzone do budżetu z myślą o remoncie parkietu w SP nr 1 w Nowogardzie.

psa

To bardziej środek kampanii, a nie sezon ogórkowy

Przewodniczący PO Donald Tusk w Ostrzycy

Dość nieoczekiwanie w piątek, 8 lipca, były premier a obecnie przewodniczący największej partii opozycyjnej Donald Tusk, w ramach objazdu województwa zachodniopomorskiego, zawitał także do Ostrzycy.

Pomimo początku okresu wakacyjnego, wolnego nie mają politycy. Na brak doniesień o wizytach w poszczególnych miejscach Polski nie mogą narzekać komentatorzy życia publicznego. Intensyfikacja spotkań z mieszkańcami w terenie bardziej przypomina kampanię wyborczą a nie lipcowy sezon ogórkowy. Wrażenie dla przeciętnego odbiorcy może być takie, że za chwilę mają się odbyć wybory.

W ramach objazdu po Polsce, w piątek Donald Tusk pojawił się m.in. na terenie firmy transportowej Arto-Plus w Ostrzycy Janusza Rojka. Spotkanie z właścicielem firmy rozpoczęło się ok. godz. 12.20. Po ok. 20 minutach odbył się briefing prasowy.

Przywitanie D. Tuska na miejscu przez Janusza Rojka właściciela firmy z Ostrzycy

To jeden z punktów trasy byłego premiera i przewodniczącego Rady Unii Europejskiej w trasie po Pomorzu Zachodnim, gdzie zatrzymano się oprócz Ostrzycy w Kołobrzegu, siedzibie Koła Gospodyń Wiejskich w Trzebieszewie, by dzień zakończyć w Szczecinie.

Podobnie jak w trakcie wizyt w całym regionie, także w Ostrzycy spotkanie dotyczyło coraz bardziej trudnego, w wyniku niespotykanej od wielu lat drożyzny dotykającej nie tylko samych konsumentów, ale w dużym stopniu także przedsiębiorców. Jak wskazywał przewodniczący PO, sytuacja lokalnych przedsiębiorców podobna jest w całym kraju. Spokoju nie może dać wzrost kosztów prowadzenia działalności o ok. 30% a nawet 40% w porównaniu z poprzednim rokiem. To przecież nie tylko wzrost cen nośników energii, ale także koszty około płacowe w postaci ZUS czy nowych regulacji dot. opłacania składki zdrowotnej, zmian wynikających z Polskiego Ładu.

W trakcie objazdu terenu zachodniopomorskiego Donald Tusk prezentował teczkę z listą nazwisk notabli partii rządzącej, którzy dzięki PiS zajmują intratne stanowiska w spółkach państwowych a nawet samorządowych. Jak mówił przeciwnie do większości społeczeństwa, istnieje w Polsce grupa działaczy i osób związanych z obozem władzy, dla których drożyzna nie jest żadnym zagrożeniem.

- W Polsce jest grupa ludzi, która zgodnie z tym, co prezydent Duda zaproponował, może „patrzeć z optymizmem w przyszłość”. Oni nie muszą zaciskać zębów - raczej będą szczerzyć zęby w uśmiechu... to są głównie politycy, działacze PiS-u i radni, którzy zalęgli się w spółkach i przedsiębiorstwach pod kontrolą polityczną. Dorabiają się wielkich pieniędzy w czasie, kiedy przygniatająca większość Polaków zaczyna naprawdę cierpieć biedę. Będziemy mówić o nich codziennie! – mówił przewodniczący D. Tusk. Interesującą rozmowę jaką w Ostrzycy Donald Tuskiem odbył z Piotrem Słomskim opublikujemy w piątkowym wydaniu DN. Zapraszamy do lektury.

psa

REKLAMA

MS BIOSS
SERWIS SKLEP KOMPUTEROWY
NAPRAWIAMY:
TELEFONY
TABLETY
LAPTOPY
NAWIGACJE
SKUPUJEMY LAPTOPY
NOWOGARD, UL. 700 LECIA 15
(NAD APTEKĄ I PIĘTRO)
TEL. 792-22-88-96

REKLAMA

Przedszkole integracyjne Fantazja
ul. Wojska Polskiego 3, Nowogard
ma wolne miejsce dla dzieci 2,5 letnich.
Tel. 510 848 058

eprasa.pl 80742c7c48

„Lato z Muzami" potrwa do niedzieli

Wernisaż multimedialny na otwarcie

W poniedziałek, 11 lipca 2022 w holu Nowogardzkiego Domu Kultury odbyło się wyczekiwane jubileuszowe, bo 25. odsłona „Lata z Muzami". O godz. 12 w trakcie otwarcia organizatorzy zaprezentowali niespotykaną wcześniej w nowogardzkich warunkach instalację multimedialną pt. „Shadow", która dostępna jest w holu NDK.

Pierwsze spotkanie z festiwalową publicznością odbyło się w niedzielę, dzień przed oficjalnym rozpoczęciem wydarzenia. 25. Festiwalu „Lato z Muzami". Całość rozpoczęto seansem filmu pt. „Magdalena". Jak wskazują organizatorzy festiwalu, to jeden z najlepszych debiutów w polskim kinie w sezonie 2021/2022 i to debiut podwójny: reżyserski (pełnometrażowy film fabularny) Filipa Gieldona i aktorski (główna rola w pełnometrażowym filmie fabularnym) Magdaleny Żak. Również ponadgodzinne spotkanie z wyżej wymienionymi gośćmi nowogardzkiego festiwalu pokazało, że dla większości oglądających film nie pozostał obojętny.

O ile oficjalne rozpoczęcie nastąpić ma w piątek, gdy na scenie zaprezentowany zostanie spektakl pt. „Judy" w wykonaniu Anny Śleszyńskiej (w piątek też „Laurem Cisowym" zostanie uhonorowany reżyser Radosław Piwowski), już od poniedziałku czekają nas seanse, spotkania z artystami i wytężony czas pracy dla warsztatowiczów, którzy przez kolejne dni pracować będą nad filmem animowanym.

Jak informował w trakcie spotkania w holu NDK w poniedziałek, 11 lipca 2022 o godz. 12. Dyrektor artystyczny Festiwalu Krzysztof Spór, wystawa autorstwa Kasi Zimnoch i Pawła Kleszczewskiego to niecodzienne wydarzenie. Wystawa jest niezwykła, bo multimedialna i takiej w Nowogardzie nie mieliśmy jeszcze okazji zobaczyć. Mowa o instalacji pt. „Shadows" i jest to instalacja nie w formie statycznego obrazu, ale projekcji wideo. Zabawa konwencją sztuki wideo jest dostępna dla wszystkich ciekawych ją zobaczyć w holu NDK.

Na wszystkie wydarzenia, które trwają już od niedzieli do końca nadchodzącego weekendu, zaprosiła dyrektor NDK Aneta Drążewska.

- Szczególnie zapraszam na spotkania z twórcami, gdyż są to zawsze najciekawsze wydarzenia festiwalu – spotkania z kimś kto tworzy, kto przekazuje siebie w tych obrazach i nie tylko obrazach – mówiła dyrektor NDK.

W tym roku po raz pierwszy w historii dostępne będą też cegiełki festiwalowe. Jak tłumaczą organizatorzy to niezobowiązująca forma wsparcia działań, które co do zasady w trakcie Festiwalu pozostają bezpłatne. ***psa***

Publiczność, w tym młodzież warsztatowa w trakcie poniedziałkowego rozpoczęcia Festiwalu

W trakcie prezentacji instalacji multimedialnej. O swojej pracy z Kasią Zimnoch opowiada Paweł Kleszczewski

Dyrektor I LO odpowiada

Nikogo nie ZWOLNIŁAM…

Dyrektor I Liceum Ogólnokształcącego odpowiedziała na nasze pytanie dotyczące okoliczności sprawy personalnej opisanej w tekście w DN tydzień temu.

Pisaliśmy w DN tydzień temu: *„Akcje uczniowskie w obronie nauczycieli nie są zbyt częstym zjawiskiem. Dlatego wzbudziła nasze zainteresowanie informacja dotycząca protestu pisemnego podpisanego przez 180 uczniów nowogardzkiego, prowadzonego przez powiat, Liceum nr 1. Uczniowie w ten sposób protestowali wobec zwolnienia, począwszy od nowego roku szkolnego, jednego z nauczycieli tej szkoły, Wojciecha Dorosza…"* Poza publikacją artykułu informacyjnego pytania w tym temacie zadaliśmy zarówno organowi prowadzącemu, czyli starostwu, jak i dyrekcji nowogardzkiego liceum. Odpowiedź nadeszła na razie ze strony dyrektor liceum pani Kariny Surmy. Niżej publikujemy jej obszerne fragmenty- pominęliśmy te zawierające uwagi dotyczące pracy DN, jako niemające związku z tematem naszego pytania – zachowaliśmy też oryginalną pisownię pisma włącznie z wielkim literami:

Odnosząc się do zapytania DN, - czytamy w piśmie dyrektor liceum - *dotyczącego informacji, która dotarła do redakcji o rzekomym zwolnieniu nauczyciela, dyrektor I LO w Nowogardzie informuję, że nie dano mi czasu na odpowiedź. ….. Jednakże odpowiem. W październiku ubiegłego roku zatrudniłam nauczyciela na stanowisku pedagoga (i tylko pedagoga) w wymiarze 14/22 etatu, ponieważ w szkole powstał wakat. Umowa podpisana została na czas określony od 1 października 2021 r. do 31 lipca 2022 r. wraz z należnym urlopem. Zatem nikogo NIE ZWOLNIŁAM. Umowa po prostu przestanie obowiązywać w tym miesiącu. Na stanowisku pedagoga powstanie wakat, co też zaplanowałam w arkuszu organizacyjnym szkoły, który będzie obowiązywał od 1 września 2022 r. W międzyczasie do szkoły wpłynęło kilka podań osób, które są zainteresowane pracą pedagoga w szkole. Jako dyrektor szkoły dokonam zatem wyboru odpowiedniej osoby na to stanowisko. Ponieważ zgodnie z Kartą Nauczyciela Art. 7, dyrektor sprawuje opiekę nad dziećmi i młodzieżą uczącą się w szkole i odpowiada za dydaktyczny i wychowawczy poziom szkoły zatem decyduje również o odpowiedniej kadrze pedagogicznej. Uczniowie rzeczywiście skierowali do dyrektora szkoły petycję, by nie zwalniać pedagoga (podpisało się około 130 uczniów). Nie bardzo orientowali się w sytuacji zatrudnienia nauczyciela i pewnie mieli na myśli to, aby nauczyciel dalej pracował w tej szkole. Po wpłynięciu petycji, od razu przeprowadziłam z młodzieżą rozmowę na ten temat, wyjaśniając sprawę. Oczywiście poinformowałam uczniów, że mają prawo do wnoszenia petycji i zapoznałam się z tą opinią, jednakże nie jest ona dla dyrektora w żaden sposób wiążąca. W rozmowie przekazałam młodzieży informację, że jako dyrektor dbam o szkołę i zapewniam, że zatrudnię na tym stanowisku osobę kompetentną, mając na uwadze przede wszystkim dobro uczniów. Rozumiem argumenty młodzieży, bo z moich informacji wynika, ze nauczyciel był rzeczywiście „dobrym kumplem" młodzieży. Jednakże z doświadczenia wiem i wielu dorosłych potwierdza, że nauczyciela dobrze oceniać, ale po latach. Bo wtedy okazuje się, że dobry nauczyciel to ten, który przede wszystkim wymagał. Na zakończenie jeszcze raz przypomnę, że prawidłowa nazwa szkoły to I liceum Ogólnokształcące w Nowogardzie a nie Liceum nr 1, bo taka instytucja nie istnieje.*

Karina Surma
Dyrektor szkoły

Tyle dyrektor szkoły. Ocenę pozostawiamy Czytelnikom. Nie trzeba być jednak mocno bystrym aby zauważyć, że pani dyrektor w przeciwieństwie do uczniów zupełnie inaczej oceniała nauczyciela, z którym nie przedłużyła umowy i to jest realna przyczyna rozstania się szkoły z tym pedagogiem … czy nie przedłużenie umowy czy zwolnienie jest bowiem tylko aspektem formalnym w tym wypadku nieistotnym - chodzi bowiem o to, że nauczyciel począwszy od września nie będzie w I LO pracował a na Jego miejsce przyjdzie inna osoba o czym p. dyrektor sama w piśmie informuje. Wyraźnie też jest wyartykułowane, że dla p. dyrektor nie ma praktycznego znaczenia (poza łaskawym przyznaniem, że mogą mieć swoje zdanie a nawet je wyrazić w formie petycji) ocena uczniów dotycząca osoby pełniącej funkcję pedagoga – a więc osoby, co do której z natury uczniowie powinni mieć zaufanie…. I dlatego, zamiast sprawdzonego w tym zakresie nauczyciela - pedagoga (o czym świadczy skala protestu uczniów wobec jego odejścia ze szkoły) zatrudniać nadal, woli niewiadomą jaką jest zawsze rezultat kolejnego naboru.… W jednym aspekcie p. dyrektor ma stuprocentową rację- a mianowicie w tym, że to ona podejmuje decyzje i że szkoła nazywa się na pieczątce I Liceum Ogólnokształcące a liceum nr I czy tym bardziej jakieś „jedynki" to nie ma… pamiętajcie o tym byli absolwenci I LO w swoich rozmowach…, abyście nie wspominali szkoły, której nie ma….

red.

eprasa.pl 80742c7c48

Zmarł Wiesław Kaliszewski

W ubiegły piątek odbył się pogrzeb zmarłego w wieku 75 lat Wiesława Kaliszewskiego, Mieszkańcom Nowogardu znany był przede wszystkim jako wieloletni kierownik gminnego Zarządu Budynków Komunalnych.

Z powodu tej ważnej społecznie instytucji i funkcji kierownika w Zarządzie Budynków Komunalnych, przez lata na łamach DN gościł wielokrotnie i tłumaczył działania podejmowane przez ZBK, głównie te w zakresie spraw lokalowych. Jak wielokrotnie można było się przekonać, na miarę możliwości, starał się iść na rękę mieszkańcom nawet w najbardziej skomplikowanych sprawach.

Jak charakteryzują Jego osobę współpracownicy, mówią, że był to stanowczy, odpowiedzialny i wymagający od współpracowników człowiek. Z drugiej strony był bardzo ciepły, wesoły i towarzyski.

Wiesław Kaliszewski, zdjęcie archiwalne z 2009 roku

Zmarł nagle 4 czerwca, w poniedziałek, w wieku 75 lat. Pogrzeb odbył się 8 czerwca, o godz. 14 na cmentarzu w Nowogardzie.

Red

Uwaga numizmatycy i kolekcjonerzy!

Zarząd Koła PTN i Klub Kolekcjonera w Nowogardzie organizuje spotkanie członków obecnych i dawnych oraz naszych sympatyków w dniu 17.07.2022 roku (niedziela), o godz. 15.30 w Miejskiej Bibliotece Publicznej w Nowogardzie.

Na spotkaniu zostaną wręczone legitymacje naszego towarzystwa nowym członkom PTN oraz tym kolegom, którzy będą mieli wymienione legitymacje na nowe. W trakcie spotkania chcemy zaprezentować mini-wystawę (42-lecia naszego koła wraz z eksponatami kolekcjonerskimi), dlatego prosimy kolegów o fotografie z różnych lat z działalności naszego Koła i Klubu Kolekcjonera. Fotografie mogą być kserowane, a oryginały będą oddane właścicielom. Fotografie prosimy dostarczać kolegom: Tadeuszowi Łukaszewiczowi, Arkadiuszowi Piórowskiemu lub w redakcji DN najpóźniej do dnia 13.07.2022 roku (środa) do godz. 16.00. Jednocześnie informujemy, że w niedzielę, 17.07.2022 r. odbędzie się kolejny Pchli Targ w godz. 10.00 – 15.00 przy Miejskiej Bibliotece Publicznej. Dlatego też zapraszamy naszych kolegów i sympatyków, aby wystawiać swoje eksponaty i odwiedzić też inne stoiska. Na miejscu mini-catering. Nie zabraknie też oprawy muzycznej w wykonaniu Andrzeja Augustynka.

Zapraszamy i czekamy!
Zarząd Koła PTN N-d

KONDOLENCJE

Józefie Szukalskiej i Jej Bliskim
wyrazy najgłębszego współczucia po śmierci
Męża
Wiesława
składają
przyjaciele
z Teatru Seniora Piąte Koło

Nasz felieton

Spirala kłamstwa i trzymanie dyscypliny zmowy…

1. W zakresie wskazań etycznych kierujących naszym współczesnym światem to dzisiaj, zamiast eksponowania moralności, mamy panowanie rożnego rodzaju „poprawności" co skutkuje tym, że zamiast obiektywnego dobra rozwija się niczym chwast społeczny przeróżna partykularna korzyść czy interes grup narzucających owe poprawnościowe schematy.
2. Poprawność ta prowadzi w efekcie do stałego pomijania prawdy dotyczącej niekiedy także i udowodnionych aspektów naukowych np. pomijania prawdy dotyczącej płciowości człowieka czy oczywistego faktu biologicznego dotyczącego momentu jego poczęcia, czyli w chwili zapłodnienia, a nie po czasie potrzebnym, aby sobie zafundować aborcję....
3. Poprawność rozwija się dzisiaj także w obszarze postrzegania, również historii a ukierunkowują ją bieżące wydarzenia polityczne. Tak to jest bardzo widoczne w tych dniach, gdy obchodzimy 11 lipca, czyli Narodowy Dzień Pamięci Ofiar Ludobójstwa dokonanego przez ukraińskich nacjonalistów na obywatelach II Rzeczypospolitej Polskiej. 11 lipca jest to święto poświęcone pamięci ofiar rzezi wołyńskiej - zostało ustanowione uchwałą Sejmu RP. 22 lipca 2016 roku.
4. Zwolennicy poprawności uważają w kontekście tegoż święta, że wobec napaści rosyjskiej na Ukrainę należy dzisiaj w temacie rzezi wołyńskiej w zasadzie milczeć. My jako odpowiedzialne medium, mamy jednak inne zdanie, ponieważ obowiązek etyczny prasy nakazuje nam przede wszystkim szukać w każdym zakresie prawdy. Dlatego też nie jesteśmy zwolennikami - jako głęboko szkodliwej - żadnej poprawności również tej, która każe dzisiaj milczeć na temat bezprecedensowej w najnowszej historii zbrodni, jaką była rzeź wołyńska.
5. Dlatego w dniu 11 lipca przywołujemy tym felietonem pamięć o tych wydarzeniach, które ma upamiętniać ta rocznica i jako przyczynek do historii, której nie wolno wygumkować żadnymi wymogami poprawności, przypominamy poruszające słowa znanego polskiego kompozytora Krzesimira Dębskiego, którego dziadkowie będąc mieszkańcami kresów i Polakami, zostali okrutnie zamordowani przez sąsiadów Ukraińców w 1943 roku. Oto ten tekst tego kompozytora:
6. *„Nie bali się,* (czyli dziadkowie kompozytora- dop. mój), *bo nie wierzyli, że ich to też może spotkać. „To jakieś bandy, źli ludzie przyszli" - mówili. „Sąsiad sąsiadowi nic nie zrobi. To więcej niż sąsiad, to przyjaciel, rodzina". Przecież obok mieszkali sąsiedzi, którzy nie mieli studni, więc przez 20 lat brali od nich wodę, razem święta urządzali. I raptem okazało się, że oni już nie mówią: „dzień dobry". Mój dziadek ze strony taty, Leopold Dębski, był lekarzem, leczył za darmo Ukraińców. Babcia, która była Kozaczką, pomagała mu jako położna i pielęgniarka. Czy mogli przypuszczać, że te dzieci przez 20 lat odbierane z porodów, przyjdą do nich i zabiją? Powtarzali: „To przecież niemożliwe". Okazało się, że możliwe. Ojciec opowiadał, że widział jak jego własny kolega, który miał żonę Polkę, zabił ją, tylko po to, żeby udowodnić, że jest prawdziwym Ukraińcem... Najbardziej nieprzyjemne jest to, że byłem tak oszukiwany przez Ukraińców, kiedy szukałem prochów moich przodków. Wyciągali pieniądze, zwodzili, przez lata wypierali się, mówili, że to Sowieci… Najbardziej bolesna była dla mnie ta spirala kłamstwa i trzymanie dyscypliny zmowy. Te miejsca, w których dochodziło do tragedii, są przeraźliwie puste. Żadnych pomników, krzyży. Cicho i pusto..."* Krzesimir Dębski – kompozytor.
7. Jan Czesław Kozakowski od lat publikujący na lamach tytułów naszego wydawnictwa swoje historyczne opracowania, napisał w tych dniach: *W 1943 roku, 79 lat temu na Wołyniu mój stryjek Stanisław został zamordowany przez nacjonalistów ukraińskich z UPA. Miał 36 lat. Stryjenka Leokadia z 4 małych dzieci cudem uratowała się z piekła wołyńskiego zgotowanego Polakom przez wyznawców ideologii Stepana Bandery. Nie można o tym zapominać pomimo obecnej sytuacji na Ukrainie. Trzeba oczywiście pomagać, należy może wybaczyć, ale najpierw z tamtej strony powinniśmy usłyszeć przyznanie się do zbrodni i słowo „przepraszamy".*
8. Opowiadanie tych historii o tym co się działo podczas wołyńskiej rzezi nie jest potrzebne tylko Polakom i nie jest tylko obowiązkiem naszej pamięci. Ono jest potrzebne zwłaszcza Ukraińcom a dlatego żeby pokorna refleksja na zbrodnia ich przodków pozwoliła uratować dusze tego narodu. **Narody też będą sądzone** – mówi Biblia. Sądzone nie tylko przez historię. Niestety trudno nie odnieść wrażenia, że nie tylko istotna część społeczeństwa ukraińskiego – żywiołowo rozwijający się kult Bandery - ale także nasi „poprawni przyjaciele" Ukrainy tego nie rozumieją … a szkoda, bo uczestniczą tym samym w: *spirali kłamstwa i trzymaniu dyscypliny zmowy* – o których pisał kompozytor Krzesimir Dębski.

Marek Słomski

eprasa.pl 80742c7c48

Przedsiębiorstwo Usług Wodnych i Sanitarnych
Sp. z o.o. w Nowogardzie
poszukuje pracownika na stanowisko:
OPERATOR ZMIANOWY OCZYSZCZALNI ŚCIEKÓW

Miejsce wykonywanej pracy:
Oczyszczalnia ścieków w Nowogardzie ul. Zamkowa 9
Zakres obowiązków:
- utrzymanie w stałej gotowości technicznej urządzeń do oczyszczania ścieków,
- czuwanie nad prawidłową eksploatacją urządzeń oczyszczających ścieki.

Wymagane kwalifikacje zawodowe:
- Wykształcenie zawodowe,
- uprawnienia elektroenergetyczne typu SEP „E" grupa I, II do 1 kV na obsługę i konserwacje urządzeń (możliwość uzyskania uprawnień w trakcie zatrudnienia),
- badania wysokościowe.

Kandydatom oferujemy:
- zatrudnienie na umowę o pracę
- pracę w firmie o stabilnej i ugruntowanej pozycji rynkowej.

Oferty kandydaci składają na adres: Przedsiębiorstwo Usług Wodnych i Sanitarnych Spółka z o.o. w Nowogardzie, ul. 3 Maja 14/2 lub email: kadry@puwis.pl

Uprzejmie informujemy że skontaktujemy się tylko z wybranymi kandydatami.

Na ofercie prosimy załączyć klauzulę o następującej treści: Wyrażam zgodę na przetwarzanie danych osobowych zawartych w niniejszym dokumencie do realizacji procesu rekrutacji zgodnie z ustawą z dnia 10 maja 2018 roku o ochronie danych osobowych (Dz. Ustaw z 2018, poz. 1000) oraz zgodnie z Rozporządzeniem Parlamentu Europejskiego i Rady (UE) 2016/679 z dnia 27 kwietnia 2016 r. w sprawie ochrony osób fizycznych w związku z przetwarzaniem danych osobowych i w sprawie swobodnego przepływu takich danych oraz uchylenia dyrektywy 95/46/WE (RODO).

Przedsiębiorstwo Usług Wodnych i Sanitarnych
Sp. z o.o. w Nowogardzie
poszukuje pracownika na stanowisko:
MECHANIK MASZYN I URZĄDZEŃ OCZYSZCZALNI ŚCIEKÓW

Miejsce wykonywanej pracy:
Rejon Eksploatacji Nowogard – oczyszczalnia ścieków ul. Zamkowa 9 w Nowogardzie oraz obsługa przepompowni ścieków zlokalizowanych na terenie miasta Nowogard.
Wymagane kwalifikacje zawodowe:
- Wykształcenie zawodowe
- uprawnienia elektroenergetyczne typu SEP „E" grupa I, II do 1 kV na obsługę i konserwację urządzeń (możliwość uzyskania uprawnień w trakcie zatrudnienia),
- prawo jazdy kat."B"

Kandydatom oferujemy:
- zatrudnienie na umowę o pracę
- pracę w firmie o stabilnej i ugruntowanej pozycji rynkowej.

Oferty kandydaci składają na adres: Przedsiębiorstwo Usług Wodnych i Sanitarnych Spółka z o.o. w Nowogardzie, ul. 3 Maja 14/2 lub email: kadry@puwis.pl

Uprzejmie informujemy że skontaktujemy się tylko z wybranymi kandydatami.

Na ofercie prosimy załączyć klauzulę o następującej treści: Wyrażam zgodę na przetwarzanie danych osobowych zawartych w niniejszym dokumencie do realizacji procesu rekrutacji zgodnie z ustawą z dnia 10 maja 2018 roku o ochronie danych osobowych (Dz. Ustaw z 2018, poz. 1000) oraz zgodnie z Rozporządzeniem Parlamentu Europejskiego i Rady (UE) 2016/679 z dnia 27 kwietnia 2016 r. w sprawie ochrony osób fizycznych w związku z przetwarzaniem danych osobowych i w sprawie swobodnego przepływu takich danych oraz uchylenia dyrektywy 95/46/WE (RODO).

ATERIMA MED
Opiekunki w Niemczech
Sprawdzone oferty!
Tel. 91 506 55 55
Nawet 1500 EUR netto
+ PREMIA 300 EUR (brutto)

ZLECĘ UPORZĄDKOWANIE TERENU
ROZBIÓRKA OGRODZENIA, BUDYNKÓW DREWNIANYCH
NOWOGARD
TEL. 781 060 250

Firma spod Osiny kupiła halę w Goleniowie

Spółka Rega z Węgorzyc (gm. Osina), produkująca drewniane domy modułowe, zakupiła hale i teren po upadłym kilka lat temu zakładzie dywanów Baltic Spinnig w Goleniowskim Parku Przemysłowym. Okazuje się też, że to nie jedyna inwestycja nowego przedsiębiorcy na terenie gminy Goleniów.

O transakcji dot. zakupu działki w goleniowskiej strefie poinformował podczas ostatniej sesji Rady Miejskiej Goleniowa wiceburmistrz Tomasz Banach, omawiając wywołane przez radnych punkty zawarte w „sprawozdaniu z działalności burmistrza między sesjami".

- W miejsce firmy, która tak naprawdę zniknęła, czyli Baltic Spinnig, znalazł się inwestor, który odkupił od banku Paribas nieruchomości i ruchomości po tym zakładzie. Sporządzono już akt notarialny. Jestem po spotkaniu z właścicielem firmy, zapowiada on, że w pierwszej kolejności zajmie się sprzątaniem tego co zostało po dawnym właścicielu, a więc nie tylko maszyn i urządzeń, ale także nawet kubków z niedopitą kawą i prywatnych rzeczy pozostawionych w szafkach – mówił T. Banach.

Tym inwestorem, ustaliła nasza gazeta, jest firma Rega, która ma siedzibę i Zakład w Węgorzycach pod Osiną. Spółka istnieje od 1992 r i dzięki rodzinnym tradycjom ciesielskim, niemal od samego początku produkuje domy z drewna, zarówno w konstrukcji szkieletowej, jak i ryglowej.

Firma zapowiedziała, że uprzątnięcie zakupionych hal po byłym właścicielu zajmie rok. Dopiero po tym czasie przedsiębiorca zajmie się właściwą dla siebie działalnością. W pierwszym roku działalności zapowiada zatrudnienie ok. 20 osób, będzie to ekipa niezbędna do przygotowania hali pod nową produkcję. Docelowo pracę będzie mogło podjąć tam 40 osób.

Rega, zdradził T. Banach, ma również jeszcze jeden pomysł na inwestycje, który chce zlokalizować na terenie gminy Goleniów, poza parkiem przemysłowym.

- Inwestor zakupił pod Goleniowem działki, na których będzie jednocześnie stawiał produkowane przez siebie domy, niejako weryfikując na lokalnym rynku pewność tej technologii, co do której wielu ma jeszcze wątpliwości i obawy– dodał T. Banach.

Red

Kolejny lądowy odcinek Baltic Pipe gotowy

Już po odbiorze technicznym

GAZ-SYSTEM dokonał odbioru technicznego 41 km gazociągu relacji Niechorze-Płoty, czyli głównej części odcinka łączącego gazociąg podmorski z krajowym systemem przesyłowym. Decyzję dopuszczającą do eksploatacji wydał Urząd Dozoru Technicznego.

- Budowa Baltic Pipe, czyli kluczowej inwestycji, która zapewni dywersyfikację źródeł dostaw gazu dla Polski, zbliża się ku końcowi. Na gazociągach i obiektach lądowych w kraju prowadzone są obecnie testy i odbiory. Dziękujemy wszystkim instytucjom zewnętrznym i ich pracownikom zaangażowanym w ten proces. Dzięki dobrej współpracy inwestycja będzie oddana na czas, czyli do 1 października tego roku – powiedział Tomasz Stępień, prezes GAZ-SYSTEM.

- UDT jest zaangażowany w kluczowy dla polskiej niezależności energetycznej projekt Baltic Pipe od początku jego realizacji i wspiera inwestycję na każdym jej etapie. Wydane przez nas decyzje dopuszczające do eksploatacji dla liniowych odcinków gazociągu potwierdzają jego bezpieczeństwo techniczne – powiedział Andrzej Ziółkowski Prezes UDT i dodał: -– *działania te zmierzają do zapewnienia bezpieczeństwa energetycznego oraz definiują cel działalności UDT w obszarze bezpieczeństwa publicznego.*

Trasa odebranego gazociągu przechodzi przez 5 gmin w województwie zachodniopomorskim: Rewal, Trzebiatów, Karnice, Gryfice i Płoty. Odbioru dokonano zgodnie z harmonogramem po pozytywnym przeprowadzeniu prób hydraulicznych oraz wykonaniu badania tłokiem geometrycznym. Łącznie przeprowadzono 10 prób szczelności i wytrzymałości.

Kolejnym etapem tej inwestycji będzie nagazowanie oraz oddanie do eksploatacji. Równolegle prowadzone są prace przy budowie terminala odbiorczego w Konarzewie oraz przygotowywane jest połączenie z gazociągiem podmorskim.

W czerwcu na terenie Polski dokonano odbioru technicznego lądowego gazociągu Baltic Pipe relacji Goleniów-Lwówek. Po odbiorze technicznym jest również I etap rozbudowywanej tłoczni gazu w Odolanowie (2 agregaty sprężarkowe wraz z towarzyszącą infrastrukturą i obiektami budowlanymi).

Red

Odcinek gazociągu na odcinku Niechorze - Płoty jest juz po odbiorze technicznym

eprasa.pl 80742c7c48

Rozmowa z Arturem Barcisiem

Zawód aktora jest jak loteria

W piątek 1 lipca gościem Miejskiej i Powiatowej Biblioteki Publicznej w Goleniowie był Artur Barciś. Dla naszej redakcji była to okazja do przeprowadzenia wywiadu z tym znanym i lubianym przez widzów aktorem.

Czy bywa pan przez ludzi kojarzony bardziej z Czerepachem czy z Norkiem?

Od kiedy noszę zarost, to ludzie, którzy mnie rozpoznają, mówią: „Panie Arturze, ale się pan zmienił". Oczywiście jestem kojarzony z wymienionymi przez pana postaciami, w zależności od miejsca i sytuacji, raz z Czerepachem, innym razem z Norkiem. Niemniej w większości przypadków, dla ludzi pozostaję przede wszystkim Arturem Barcisiem. Zawód aktora jest jak loteria. Gramy role, które są nam proponowane przez twórców i nie mamy później większego wpływu na to, z którą z postaci jesteśmy mniej lub bardziej kojarzeni.

Zagranie tych dwóch postaci przyniosło panu wielką popularność wśród widzów. Nie zapominajmy jednak, że zagrał pan też w wielu filmach, które są uznawane za kultowe w naszej kinematografii. Nie ciąży panu czasami to, że te dwie komediowe role mogły nieco przesłonić pański wcześniejszy dorobek aktorski i że jest to swego rodzaju cena za tę właśnie wspomnianą popularność?

Nie narzekam. Mam oczywiście świadomość, że w jakimś sensie zostałem wrzucony do szufladki z napisem *komedia*, ale nie czuję z tego powodu absolutnie żadnego dyskomfortu, ponieważ uważam, że komedia jest bardzo trudnym rodzajem artystycznego wyrazu i jednocześnie – wbrew wszelkim pozorom – naprawdę szlachetną sztuką. Więc nawet jeśli zostanę zapamiętany jako Czerepach czy Norek, to będę się również z tego cieszył. Niemniej, muszę przyznać, że zawsze czułem, iż jestem aktorem uniwersalnym, mogącym z takim samym powodzeniem grać role zarówno dramatyczne i komediowe.

To prawda, przykładem tego jest choćby pański udział w filmie *Ucieczka z kina „Wolność"*. Czy dostrzega pan w przekazie tego filmu jakieś analogie ze współczesnością?

Oczywiście pewne analogie występują, ponieważ to czemu tamten film się przeciwstawiał, jest dość podobne do tego, co mamy w Polsce dzisiaj. Dla mnie osobiście udział w dziele Wojciecha Marczewskiego stanowił zaszczyt. Był to film, który miał nie tylko fantastyczny scenariusz, ale również została do udziału w nim zaangażowana plejada wspaniałych aktorów. Wcielając się w tym filmie w postać kinooperatora, wymyśliłem, że będę nosił takie duże okulary i zarost, tak by przybrać nieco odmienny image, bardziej moim zdaniem adekwatny do klimatu tego obrazu. Uważam, że był to film bardzo niedoceniony za granicą, wciąż był porównywany do *Purpurowej róży z Kairu* Woody Allena i przez to pewnie gorzej potraktowany. Sądzę, że *Ucieczka z kina „Wolność"* to jedno z najwybitniejszych dzieł polskiej kinematografii w XX wieku.

Piotr Słomski w rozmowie z Arturem Barcisiem

Dzieło Marczewskiego było manifestem sprzeciwu wobec tłamszącej artystów cenzury, co zresztą kiedyś Kieślowski skomentował, że konieczność konfrontowania się z cenzurą nauczyła naszych twórców mówienia między wierszami

Pamiętam rozmowę Krzysztofa Kieślowskiego z Wimem Wendersem, w której Wenders powiedział, że poprzez system, w którym Kieślowski musi pracować jest on zmuszony do tego, żeby używać metafory, ponieważ nie może się wypowiadać wprost. A Kieślowski wtedy zapytał go „No i co zazdrościsz mi?" (Uśmiech)

Niewątpliwie był to film niosący powszechnie zrozumiały uniwersalny przekaz. A propos uniwersalizmu w polskim kinie, to przecież wystąpił pan także we wszystkich częściach *Dekalogu* Krzysztofa Kieślowskiego, gdzie zagrał pan tajemniczą postać, przyglądającą się w pewnym sensie bohaterom akcji

Po prostu zagrałem to, czego oczekiwał ode mnie Krzysztof Kieślowski. Pomysł na tę postać pojawił się już na początku pisania scenariusza. Dostałem propozycję zagrania tej roli na premierze filmu *Bez końca*, w którym zagrałem. Kieślowski przedstawił mi wtedy pomysł nakręcenia serii filmów na podstawie dekalogu. Moim zadaniem aktorskim miało być odegranie postaci, która będzie się przewijać przez wszystkie te filmy, ale nie będzie nic mówić. I tak w Dekalogu I grałem mężczyznę siedzącego nad zamarzniętym jeziorem, w Dekalogu II byłem laborantem, w Dekalogu III motorniczym w tramwaju, czy w Dekalogu V robotnikiem z miarą. Pamiętam, że wiele wtedy rozmawiałem z Kieślowskim, który jednak nie określił do końca tej postaci. Zabawne było to, że niektórzy moi koledzy nawet nie wiedzieli, jaka jest właściwie moja rola na planie. Dla przykładu Krystyna Janda, w czasie kręcenia Dekalogu II, zapytała mnie: „Artur, a co ty tutaj właściwie robisz?", - „A tak sobie tu stoję. Wiesz w końcu jesteśmy na planie u samego Kieślowskiego" – odpowiedziałem. Do tej pory otrzymuję listy z całego świata z pytaniem, kogo właściwie grałem w serii Dekalog. To tajemnicze i intrygujące ukazanie tej postaci jest przede wszystkim zasługą Kieślowskiego. To był jego zamysł. Kieślowski był bardzo inteligentnym człowiekiem i wspaniałym artystą, który mimo że dokładnie wiedział, jak robić filmy, nigdy nie miał oporów przed pytaniem innych o zdanie na temat tworzonego filmu. W czasie kręcenia Dekalogu pytał także mnie, jak widzę tę postać i w jakich ujęciach mogłaby ona jeszcze zaistnieć. Takie pytania, dla mnie jako młodego aktora, były czymś niezwykłym.

Za to w słynnym *Ostatnim promie* Waldemara Krzystka wcielił się pan w rolę zdeterminowanego mężczyzny, który pragnie wraz z żoną opuścić rządzony przez komunistów kraj, gdzie nie widzi żadnych perspektyw na lepsze życie.

To był 89 rok. Pracowałem już wtedy w teatrze Ateneum i pamiętam, że jego dyrektor Janusz Warmiński niechętnie zwalniał do udziału w filmach młodych aktorów. Zaczynałem też w tamtym czasie na deskach Ateneum próby do spektaklu „Burzliwe życie Lejzorka", w którym grałem główną rolę. Na szczęście udało się jakoś pogodzić udział w filmie i grę w teatrze. Ponadto dokładnie w czasie kręcenia zdjęć, przyszedł na świat mój syn i pamiętam, że kontaktowałem się z żoną przez Gdynia Radio. Wracając jednak do samego filmu, to kiedy zapoznałem się z jego scenariuszem, zrodziła się we mnie świadomość tego, że będzie to bardzo dobry film. Bo jest tak, że dobre dzieło filmowe zawsze zaczyna się właśnie od scenariusza. Pamiętam, że scenariusz tego filmu przeczytałem jednym tchem i już wiedziałem, że chcę w nim zagrać. Obawiałem się tylko, czy uda się go w pełni zrealizować, bo trudno było mi sobie wtedy wyobrazić, że ludzie będą skakali do prawdziwego morza, a tak przecież było w tym filmie. Nie można było tej sceny nakręcić w żadnym innym miejscu, bo potrzebny był widok otwartego morza z niemieckimi kutrami, do których płyną ludzie uciekający z promu wracającego do ogarniętej stanem wojennym Polski. Zachwycała mnie fachowość wszystkich osób, które pracowały na planie. Waldemar Krzystek miał jasną wizję tego filmu, którą przekonał aktorów i współtwórców, i konsekwentnie ją zrealizował. Sztuką jest opowiedzieć o stanie wojennym w taki sposób by nie wyszedł on w filmie na pierwszy plan, lecz dopiero pojawił się w pewnym momencie wywołując atmosferę grozy i wielkiej niewiadomej. To bardzo odpowiadało zresztą temu, co wszyscy w czasie ogłoszenia stanu wojennego czuliśmy i przeżywaliśmy.

Dokładnie pamięta pan poprzedni system władzy. Jakie różnice zauważył pan w tworzeniu filmów już po upadku komunizmu?

Taka różnica, którą zauważałem od razu, to była z pewnością odwaga reżyserów. Obecnie twórcy filmu boją się podejmować takie tematy. Film, który byłby krytyką tego, co dzieje się w Polsce od ostatnich siedmiu lat po prostu nie otrzymałby żadnego dofinansowania. To zresztą widać także w przestrzeni kabaretu, gdy jeszcze dwa, trzy lata temu połowa widowni nie śmiała się z żartów o PiSie. Teraz dopiero ludzie zaczynają zauważać w co dali się wpuścić. Natomiast w czasach PRL ponad 90% ludzi w naszym kraju było przeciwko władzy komunistycznej. Tylko że tamta władza miała za sobą ZSRR. Wtedy aluzja była kluczem i sposobem porozumiewania się artystów ze społeczeństwem. Teraz już nie trzeba poszukiwać tego klucza obejścia reżimowej cenzury, ale za to obecna publiczność jest zupełnie inna. Drugą różnicą jest to, że w tamtych czasach towarem deficytowym, który trzeba było sprowadzać z zachodu za dewizy, była taśma celuloidowa, na którą nagrywało się filmy. Nie było z tego powodu mowy o dowolnej ilości dubli na planie. Dzisiaj mamy już dostęp do najnowszych rozwiązań technicznych, ale to, czego nie można sobie kupić, to z pewnością czas. Bo jeżeli okres realizacji produkcji się wydłuża, to jednocześnie rosną jej koszty, a kiedyś np. Jerzy Hoffman miał do dyspozycji pułk wojska, który za symboliczne sumy, udawał się na plan, by zagrać armię w *Potopie*. Obecnie statystom trzeba dużo zapłacić za udział w produkcji. Takie były te zasadnicze i dostrzegalne gołym okiem różnice w realiach.

Pokolenia polskich widzów wychowały się na filmie *Znachor*, w którym też zagrał pan pamiętną rolę. Czy powraca pan czasami do tego filmu i czym była dla pana, jako wówczas bardzo młodego człowieka, możliwość zagrania w nim?

To był mój debiut na dużym ekranie. Było to dla mnie bardzo ważne, że zagrałem w tamtym czasie u boku tak wybitnych moich kolegów, jak Jerzy Bińczycki w roli tytułowej czy Anna Dymna. Tego filmu nie można zapomnieć, ponieważ jest on wciąż powtarzany. Powiem tylko, że obecnie powstaje nowa wersja filmowa „Znachora", której scenariusz przeczytałem i uważam, że jest naprawdę dobry. Wkrótce mają się zacząć zdjęcia. Jednakże nie mogę na chwilę obecną nic więcej zdradzić…

Nie unika pan tematów politycznych. Niestety silne podziały, jakie są widoczne w naszym narodzie, zaistniały także w środowisku artystycznym. Czy widzi pan możliwość zniwelowania przynajmniej do pewnego stopnia tych podziałów w przyszłości?

To będzie bardzo trudne, ponieważ pewne sprawy zaszły za daleko. Z niektórymi z moich dawnych przyjaciół niestety przestałem rozmawiać, ponieważ to już nie jest tylko kwestia poglądów, które przecież zawsze każdy z nas miał, ale chodzi o postawę ich manifestowanego przyzwolenia na takie działania rządzących, które moim zdaniem nie powinny być nigdy przez naród akceptowane. Przed kilkoma laty, tłumaczyłem wielu moim znajomym, że głosowanie na PiS jest błędem, bo to ugrupowanie uczyni z tego kraju coś bardzo złego. Mówiłem wręcz, że bardzo obawiam się tego, co może w naszym kraju zgotować to ugrupowanie i teraz okazuje się, że niestety miałem rację. Obecnie więc trudno jest mi nawiązywać jakiś dialog z tymi osobami z mojego środowiska, które np. wierzą w tzw. „zamach smoleński" i mają klapki na oczach. Widać brak z ich strony przyjmowania jakichkolwiek argumentów. Być może niektórym trudno jest się przyznać do winy, bo przecież tych siedem lat temu nie zanosiło się jeszcze, że dojdzie do tak daleko posuniętego podniesienia ręki na demokratyczny system prawny. Rządzący robią wszystko, żeby w Polsce nie było demokracji, ponieważ jest ona bardzo trudnym systemem, w którym trzeba się liczyć z różnymi zdaniami, trójpodziałem władzy itd., a Trybunał Konstytucyjny ma być niezależnym organem. Pamiętam, że w czasie stanu wojennego uczestniczyłem w bojkocie telewizji publicznej. Wielu aktorów zaczęło odmawiać wtedy grania w teatrze, kinie czy telewizji i finansowo znaleźli się w bardzo trudnej sytuacji. Zdecydowali się zapłacić tak dotkliwą cenę za pozostanie wiernymi własnym poglądom i nie przyjmowaniu tego, co proponował komunistyczny reżim. Sam w tamtym czasie dorabiałem szyciem swetrów. Natomiast tym kolegom aktorom, którzy wówczas zdecydowali się uczestniczyć w reżimie, pamiętałem przez lata to, że nie pokazali, tak jak inni, słusznego oporu, ale im to wybaczyłem, bo zdawałem sobie też sprawę z tego, że w tamtym czasie presja na człowieka ze strony władzy była nieporównywalnie większa i niektórych udało się komunistom złamać. Dzisiaj trudniej jest wybaczyć postawę ślepego zgadzania się z tym, co proponuje PiS, ponieważ jest większy dostęp do informacji a - wciąż jednak niestłamszona - osobista wolność powinna nas skłaniać do weryfikacji rzeczywistości.

Na koniec zapytam, jak odpoczywa pan od spraw zawodowych i też tego ogarniającego nas politycznego zgiełku?

Mam szczęśliwą rodzinę, dom i ogród, którym lubię się zajmować. Mieszkam praktycznie w lesie na obrzeżach Warszawy. Tam odpoczywam najlepiej. Sąsiedzi są moimi przyjaciółmi i dla nich nie jestem żadnym celebrytą. Ponadto lubię też sport i wytrwale kibicuję naszym sportowcom, którzy odnosząc sukcesy na skalę międzynarodową też z pewnością nie tylko mnie, ale zdaje się nam wszystkim, poprawiają samopoczucie.

Dziękuję za rozmowę

Piotr Słomski

eprasa.pl 80742c7c48

Spółdzielnia Mieszkaniowa „Cisy" w Nowogardzie

ogłasza przetarg nieograniczony

na naprawę pokrycia dachowego na budynkach przy ul. Żeromskiego 4,4a,4b i ul. Poniatowskiego 16 w Nowogardzie

Termin realizacji: lipiec - listopad 2022r

Oferty należy składać listownie na adres Spółdzielni przy ul. Ks. J. Poniatowskiego 7a w Nowogardzie

Termin składania ofert upływa 12.07.2022r. o godz 12.00

Otwarcie ofert nastąpi 12.07.2022r. o godz. 13.00 w siedzibie Zamawiającego.

Szczegółowe informacje zawarte są w Specyfikacji Zamówienia dostępnej w Biurze Spółdzielni.

Spółdzielnia zastrzega sobie prawo do odwołania przetargu bez podawania przyczyny.

Dodatkowe informacje można uzyskać pod nr telefonu 697 96 56 57

DRODZY RODZICE!!!

Istnieje możliwość utworzenia bezpłatnej klasy zerowej w Szkole Podstawowej nr 2 im. Marii Konopnickiej w Nowogardzie

w roku szkolnym 2022/2023 (rocznik 2016, 2017)

- jeżeli zgłosi się odpowiednia ilość dzieci.

Zainteresowanych rodziców proszę o wypełnienie oświadczenia woli (załącznik 1 - znajduje się na stronie internetowej szkoły i w sekretariacie SP-2).

Deklarację można osobiście złożyć w sekretariacie Szkoły Podstawowej nr 2 lub drogą mailową na adres spnr2nowogard@vp.pl

Przedsiębiorstwo Usług Wodnych i Sanitarnych Sp. z o.o. w Nowogardzie

poszukuje pracownika na stanowisko:

Kierownik Rejonu Eksploatacji Nowogard

Wymagane kwalifikacje zawodowe:
- mile widziane wykształcenie techniczne kierunkowe ,
- uprawnienia elektroenergetyczne typu SEP „D" grupa I, II do 1 kV na dozór w zakresie konserwacji urządzeń (możliwość uzupełnienia w trakcie zatrudnienia),
- książeczka do celów sanitarno - epidemiologicznych,
- prawo jazdy kat. „B".

Zakres obowiązków:
- bieżący nadzór nad utrzymaniem urządzeń wodociągowych i kanalizacyjnych oraz zapewnienie ich zdolności do ciągłego i niezawodnego świadczenia usług,
- bezpośredni i bezzwłoczny nadzór nad realizacją działań związanych z usuwaniem awarii urządzeń wodno-kanalizacyjnych.

Kandydatom oferujemy:
- Pracę w firmie o stabilnej i ugruntowanej pozycji rynkowej,
- narzędzia pracy w postaci samochodu służbowego, komputera osobistego oraz telefonu komórkowego,
- umowę o pracę,
- konkurencyjne wynagrodzenie,
- możliwość podnoszenia kwalifikacji zawodowych.

Oferty kandydaci składają na adres: Przedsiębiorstwo Usług Wodnych i Sanitarnych Spółka z o.o. w Nowogardzie, ul. 3 Maja 14/2 lub email: kadry@puwis.pl

Uprzejmie informujemy że skontaktujemy się tylko z wybranymi kandydatami.

Na ofercie prosimy załączyć klauzulę o następującej treści: Wyrażam zgodę na przetwarzanie danych osobowych zawartych w niniejszym dokumencie do realizacji procesu rekrutacji zgodnie z ustawą z dnia 10 maja 2018 roku o ochronie danych osobowych (Dz. Ustaw z 2018, poz. 1000) oraz zgodnie z Rozporządzeniem Parlamentu Europejskiego i Rady (UE) 2016/679 z dnia 27 kwietnia 2016 r. w sprawie ochrony osób fizycznych w związku z przetwarzaniem danych osobowych i w sprawie swobodnego przepływu takich danych oraz uchylenia dyrektywy 95/46/WE (RODO).

Coroczna prezentacja - SP Wierzbięcin

Najlepsi Uczniowie 2021-2022

Wzorem ubiegłych lat, kontynuujemy prezentację sylwetek najlepszych uczniów nowogardzkich szkół, tym razem w roku szkolnym 2020-2021. O wytypowanie uczniów i ich charakterystykę poprosiliśmy dyrekcje wszystkich szkół na terenie naszej gminy. Prezentujemy te materiały, które do nas już dotarły zwrotnie z poszczególnych placówek oświatowych w kolejności ich nadesłania. Dzisiaj prezentacja najlepszych uczniów ze SP w Wierzbięcinie. ***Red.***

Gracja Żywica uczeń klasy IV Szkoły Podstawowej w Wierzbięcinie osiągnął najwyższą **średnią w szkole 5,64**. Jest członkiem Samorządu Klasowego. Wyróżnia się wzorową postawą ucznia i kolegi. Reprezentował kilkakrotnie szkołę w zawodach sportowych. Brał aktywny udział w akcjach charytatywnych, zbiórkach surowców wtórnych. Systematyczny, zawsze wywiązuje się z obowiązków, pomocny innym.

Lena Łuczak uczennica klasy IV Szkoły Podstawowej w Wierzbięcinie. Uzyskała wysoką **średnią ocen 5,27.** Jest gospodarzem klasy. Uczennica o wysokiej kulturze osobistej, przyjazna każdemu, niezwykle skromna, spokojna, lubiąca pomagać innym. Reprezentowała kilkakrotnie szkołę w różnych zawodach sportowych. Uczestniczyła w akcjach charytatywnych, oraz zbiórkach surowców wtórnych. Systematyczna i obowiązkowa.

Julia Michalska jest uczennicą klasy VI Szkoły Podstawowej w Wierzbięcinie. Co roku osiąga wysoką średnią ocen. W tym roku otrzymała **śr. 5,25.** Cechuje ją obowiązkowość i pracowitość. Każdy przedmiot jest dla niej tak samo ważny. Interesuje się muzyką młodzieżową. Swój wolny czas poświęca również działaniom plastycznym.

Amelia Gargulińska ukończyła Szkołę Podstawową w Wierzbięcinie ze **średnią 5,17** oraz wzorowym zachowaniem. Uzdolniona sportowo, reprezentowała szkołę w wielu zawodach. Aktywnie pracowała w Samorządzie Uczniowskim. Jest osobą kreatywną, chętną do pracy i pomocy innym.

Klaudia Królak jest uczennicą klasy piątej Szkoły Podstawowej w Wierzbięcinie. Na koniec roku uzyskała **średnią 5.08** i wzorowe zachowanie. Dziewczynka jest uzdolniona językowo. Startuje w konkursach języka angielskiego, a w tym roku szkolnym zajęła III miejsce wśród klas V, w KONKURSIE POWIATOWYM „ENGLISH CHAMPION". Klaudia wyróżnia się wśród innych uczniów wysoką kulturą osobistą i życzliwością. To prawdziwie wzorowa uczennica.

Maja Goluch wzorowa uczennica i koleżanka ukończyła Szkołę Podstawową w Wierzbięcinie ze **średnia 5,06** . Aktywnie uczestniczy w życiu klasy i szkoły. Od lat działała w Samorządzie Uczniowskim. W nauce zawsze osiągała wysokie wyniki, reprezentowała szkołę w konkursach i zawodach sportowych.

REKLAMA

Agro-BusinessTrade SP. Z O.O.

Poszukujemy pracownika sezonowego na okres żniwny

(możliwość zatrudnienia na stałe)

jako pomoc magazyniera przy skupie zbóż w Mieszkowie.

Praca prosta nie wymaga specjalnych umiejętności.

Liczą się :
- Chęci do pracy - dyspozycyjność - brak nałogów
- Poszukujemy osoby, która codziennie będzie w pracy.
- Praca od poniedziałku do piątku. (okres żniw... sobota)
- Praca od zaraz, umowa o pracę, dobra atmosfera w pracy,
- Przy pracy powyżej 10h zapewniony obiad (catering),
- Zapewniona kawa, herbata, odzież robocza,

Tel. 785 900 366

Znaleziono telefon komórkowy w niedziele rano. Kontakt 793 555 678

eprasa.pl 80742c7c48

Letni turniej AMP w Goleniowie

W sobotę, 2 lipca, zawodnicy z rocznika 2012 i młodsi zrzeszeni w Akademii Młodego Piłkarza rozegrali turniej pod nazwą Summer Cup, gdzie organizatorem był klub MKS Ina Goleniów.

Tym razem AMP nie wzięła udziału w turnieju pod szyldem #PierwszaPiłka, ale były to zawody, w których do wygrania było miejsce na pudle i nagrody dla najlepszych zawodników. W turnieju brało udział osiem zespołów a nasza drużyna finalnie zajęła szóste miejsce. Gratulacje!

Drużyna z pucharem za zajęcie 6. miejsca

Na turnieju w Goleniowie nowogardzką Akademię reprezentowali: Dworak Michał, Lejman Oliwier, Markowski Maciek, Kacprzak Leon, Osiecki Julek, Górczewski Antek, Brylak Adam, Marciniak Oliwier, Piotrowski Filip, Śniegowski Wiktor, Melech Miłosz, Serdyński Fabian oraz Michalski Jaś. Trenerem zespołu jest Błażej Bajerski.

Red

ŻYCZENIA

Najszczersze życzenia
z okazji

narodzin
córki
dla Anny i Macieja

składają
pracownicy firmy
Elmadox i Groung-Max

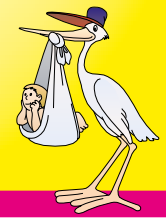

Kącik kolekcjonera

100-lecie Krzemionek

12 lipca 2022 roku, Narodowy Bank Polski wprowadza do obiegu srebrną monetę o nominale 50 złotych „100. rocznica odkrycia zespołu pradziejowych kopalni krzemienia pasiastego» Krzemionki «”.

Sto lat temu 19 lipca 1922 r., młody geolog Jan Samsonowicz w czasie badań terenowych przemierzał pola wsi Krzemionki położonej w ówczesnym powiecie opatowskim w województwie kieleckim. Wśród pól i łąk natrafił na duże nagromadzenie niezwykłych, lejowatych zagłębień. Okazały się one prehistorycznymi szybami górniczymi. Samsonowiczowi udało się zejść do kilku pradziejowych wyrobisk, w których znalazł pierwotne narzędzia górnicze wykonane z krzemienia i poroża. Po przeprowadzeniu niezbędnych oględzin i pomiarów zdał sobie sprawę, że ma do czynienia z wyjątkowym, epokowym odkryciem. Odnalazł rozległe prehistoryczne kopalnie krzemienia pasiastego, które funkcjonowały tu w neolicie i we wczesnej epoce brązu (ok. 3900–1600 lat przed Chrystusem).

Dziś obiekt drzewny na powierzchni wapiennego filara jednej z kopalni w Krzemionkach. Przedstawia najprawdopodobniej postać związaną z wierzeniami i mitologią neolitycznych górników. Stanowi jeden z kilku przykładów pradziejowej sztuki naskalnej z obszaru współczesnej Polski. Obecnie znajduje się w logotypie Muzeum Archeologicznego i Rezerwatu „Krzemionki” (oddziału Muzeum Historyczno-Archeologicznego w Ostrowcu Świętokrzyskim).

Nominał: 50 zł; metal: Ag 999/1000; stempel: zwykły, soczewka, wysoki relief, krzemień pasiasty, oksyda; średnica: 45,00 mm; masa: 62,20 g; brzeg (bok): gładki; nakład: do 7000 szt. *red.*

Witamy wśród nas...

Rubryka powstaje przy współpracy z personelem Oddziału Ginekologiczno-Położniczego SPSR w Nowogardzie

Leon Duda
26.06.2022, syn Eweliny i Kacpra z Krzemiennej

Aleksander Szawarski
27.06.2022, syn Ilony i Pawła z Wołowca

Michalina Grzywacz
28.06.2022, córka Anety i Marcina z Łobza

Kalina Gaweł
28.06.2022, córka Klaudii i Dariusza

Pola Karpiuk
1.07.2022, córka Patrycji i Dariusza z Zakłodzia

Gracjan Nowicki
2.07.2022, syn Aleksandry i Krzysztofa z Dobropola

Wiktoria Bąk
2.07.2022, córka Karoliny i Krystiana z Wierzbięcina

Amelia Węsierska
5.07.2022, córka Dagmary z Mechowa

Maja Dorenda
7.07.2022, córka Anny i Piotra z Orzechowa

eprasa.pl 80742c7c48

Ogłoszenia drobne

Cena 1 zł za słowo - NIERUCHOMOŚCI
70 gr za słowo - pozostałe działy

NIERUCHOMOŚCI

- **Sprzedam działki budowlane w Kościuszkach. Tel. 664 726 394**
- **Wynajmę garaż. 721 157 443**
- **Kupię mieszkanie do remontu za gotówkę. Tel. 507 853 920**
- **Szukam garażu do wynajęcia w okolicach 15 lutego. Tel. 783 484 836**
- Sprzedam mieszkanie 3-pokojowe 48 m^2. tel. 668 447
- Sprzedam mieszkanie 3-pokojowe ul. Boh. Warszawy. tel 511 034 400
- Sprzedam garaż własnościowy przy ulicy Stolarskiej (naprzeciw Straży Pożarnej) Cena 36500 zł. tel. 506 227 599
- Sprzedam ziemię z stawem i lasem. tel. 695 780 299.
- Wynajmę mieszkanie w domu wolnostojącym tel. 607 083 845
- Do wynajęcia kawalerka na Racibora. tel. 662 258 879
- Wynajmę garaż w centrum Nowogardu, przy ul. Pileckiego (200 m od Netto). Tel. 606 208 488.
- Wygodna kawalerka do wynajęcia. Kontakt : 783 535 276
- Wynajmę kawalerkę w domu jednorodzinnym. Tel. 691 10 02 49
- Do wynajęcia kawalerka 36m^2, I piętro, umeblowana, Poniatowskiego. Tel. 517 064 505
- Sprzedam mieszkanie 2 pokojowe na ul. Żeromskiego. Tel. 739 306 747
- Sprzedam mieszkanie o pow. 69,3 m^2 , Nowogard, ul. Światowida. Tel. 697 612 805
- Sprzedam mieszkanie 3 pokojowe ul. Bema. Tel. 889 477 961
- Wynajmę kawalerkę na ul. Leśnej, umeblowana. Tel. 508 070 311
- Wynajmę kawalerkę jednej osobie. Tel. 503 991 804
- Sprzedam garaż na Jana Pawła II. Tel. 609 931 915
- Sprzedam kawalerkę w centrum Nowogardu. Tel. 514 740 538
- Drugi etap sprzedaży działek na Osiedlu Słonecznym w Nowogardzie. Tel. 693 850 197
- Sprzedam działkę 3000 mkw z warunkami zabudowy w Kościuszkach. Wszystkie media dostępne, dojazd drogą asfaltową. Tel. 508 211 575
- Sprzedam działkę budowlaną z warunkami zabudowy w Kościuszkach. Tel. 664 726 394

MOTORYZACJA

- Sprzedam Forda Mondeo 1,8 benzyna, rocz. 2001, przebieg 210 tys. Cena 4000 zł. tel. 506 227 599.
- Sprzedam skuter z dachem 50, względnie zamienię na mniejszy. Tel. 606 312 832
- Sprzedam Mercedes ML 320 benzyna – gaz. Tel. 601 714 838
- Sprzedam Opel Astra na części. Tel. 735 431 225
- Sprzedam opony zimowe 195 65 R15, Apollo Alnac M+S, 4 szt. tel. 605 522 340
- Sprzedam opony zimowe 195 60 r15, kleber krisalp hp2, 4 szt, stan bdb, tel. 605522340
- Sprzedam różne cześci: mechaniczne, wnętrza, blacharskie, szyby, inne do do Cinquecento 703, 1993 r. w całości, tel. 605 522 340
- Sprzedam nowe części do Renault Laguna III: nakładka progowa 1 szt, końcówka drążka kierowniczego prawa, sworzeń wachacza, tel. 605 522 340

Wynajmę pomieszczenia magazynowe od 200- 1500 m^2
(dawna hurtownia Hurtpol)
na ul. Młynarskiej.
Tel. 608 328 095

- Kupię przyczepę wywrotkę może być do remontu. Tel. 782 655 123 lub 669 653 515
- Kupię ładowarkę teleskopową, koparko-ładowarkę stan bez znaczenia, może być do remontu tel. 782 655 123 lub 669 653 515

ROLNICTWO

- **Sprzedaż jagód leśnych. Tel. 601 528 096**
- **SPRZEDAM KRÓLIKI KALIFORNIJSKIE. 512 482 344**
- **Ziemniaki jadalne i paszowe sprzedam. Tel. 608 01 39 95**
- **Sprzedam ziemniaki jadalne. Stoisko rybne na targowisku. tel. 693 572 534**
- **Szkółka w Karsku poleca bardzo duży wybór drzew owocowych, róże pienne i krzaczaste, tuje szmaragd wysokość 70-80 cm 12 zł/sztukę. Tel. 606 106 142**
- Kupię dwukółkę do ciągnika. Tel. 91 85 23 628
- Osina. Oddam siano za skoszenie 7 ha. Tel. 696 741 163
- Sprzedam ciągnik Belarus 80 bez napędu, bez dokumentów, opryskiwacz 600 l. Perkoz, kultywator do C-360, laweta samochodowa dwuosiowa, bez dokumentów, przyczepa niskopodwoziowa (krone na poduszkach, brak dokumentów, agregat siewny Stangsed (3,20 m, ładowarka UN50, kombajn Klas Dominator 80 szer. 4,20 m, roztrząsacz obornika – dwuosiowy, cyklop T 214. Tel. 727 917 630, 503 783 329
- Sprzedam trzy maszyny rolnicze starodawne, konne, przewracarka do siana, grabiarka do siana, kosiarka do trawy. Tel. 735 431 225
- Sprzedam Bizona i koła do Bizona, zgrabiarkę „7". Tel. 660 420 658
- Sprzedam jęczmień ok. 3 ton + 200 kg żyta. Tel. 531 741 232
- Sprzedam Kombajn Class Dominator 85. ścinak do słomy, feder 3,80 m, kabina. Tel. 781 427 069
- Sprzedam tuczniki - 7 zł/kg. Tel. 721 051 596.
- Sprzedam półtuszę - 10 zł/kg. Tel. 721 051 596
- Sprzedam : przyczepa szóstka, opryskiwacz 400 l., lejek do nawozów, brony „piątki", pług trzyskibowy (ruski), kultywatory z wałkami (2 sztuki), siewnik Poznaniak, dmuchwa do zboża. Tel. 725 806 787
- Sprzedam młode owce 3 sztuki + pastuch elektryczny. Tel. 507 731 084
- Pług trzyskibowy, brony ciężkie polowe 3 części, opryskiwacz 400 l, ciągnik C-330 , cyklop, beczka ocynkowana 2000 l , pająk, dmuchawa do siana, dmuchawa do zboża, przyczepa samozbierająca 5t, przyczepa samozbierająca mała jednoosiowa. Tel. 667 477 772
- Sprzedam kombajn Bizon 15 tys zł oraz części: głowica, blok, pompa wtr oraz inne. Tel. 602 708 518
- Koszenie żyta i trawy na kiszonkę sieczkarnią oraz zbiór z pokosu sieczkarnią. Tel. 782 490 930
- Oddam siano 1 ha i 5 ha za skoszenie .Tel. 602 474 266
- Oddam kompost 15 lat leżakowany, duże ilości. Tel. 602 474 266
- Facelię i grykę sprzedam. Tel. 502 853 573
- Sprzedam siano w kostkach i baloty. Tel. 693 572 534
- Kupię każdy ciągnik rolniczy, stan obojętny oraz minikoparki, koparki, ładowarki i wózki widłowe. Tel. 694-400-305
- Koszenie łąk, użytków zielonych kosiarką rotacyjną 1,65 m. Tel. 783 484 836

Tłumaczenia
Pisemne Dokumentów
Różne Języki
Przysięgłe - Zwykłe - Specjalistyczne
ul. 700 Lecia 15, NOWOGARD
Tel. 605 522 340

- Orka pługiem obracalnym, talerzówka ciężka, siew agregatem. Tel. 608 01 39 95
- KUPIĘ przyczepę leśną samozaładowczą (Palms farma lub inne), rozsiewacz wapna RCW, siewnik talerzowy. Może być do remontu. Tel 782 655 123 lub 669 653 515
- KUPIĘ ciągnik URSUS ZETOR MTZ lub inny, stan obojętny może być do remontu. Tel 782 655 123 lub 669 653 515
- Sprzedam siano w kostkach i słomę. Tel. 782 036 086
- Koszenie mulczowanie łąk. Belowanie siana i słomy, tel 608 01 39 95
- Sprzedam słomę w kostkach 795 911 886

USŁUGI

- **Spawanie specjalistyczne, aluminium, toczenie, gwintowanie, wiercenie, cięcie plazmą CNC. Tel. 785 635 000**
- **Malowanie mieszkań. Tel. 730 994 479**
- **Wynajem stołów, ław, namiotów na różne imprezy okolicznościowe + napis miłość i serce na wesela. Tel. 794 229 083, 604 373 143**
- **Fryzjer dla piesków, 80 zł do końca maja. Tel.696 284 252**
- **Rolety, plisy, moskitiery. Tel. 695 18 10 70**
- **Skręcanie, składanie, montaż mebli z paczek wszystkich producentów. Tel. 730 99 44 79**
- **Regulacja, naprawa, konserwacja okien i drzwi. Tel: 695 181 070**
- Usługi glazurniczo-ogólnobudowlane. Ogólne wykańczanie wnętrz. tel. 537 275 547.
- Remonty na każdą kieszeń. tel. 609 715 839
- Wypełnianie dokumentów ZUS, Renty, Emerytury, Kapitał Początkowy. tel. 507 433 700
- Minikoparka usługi. 690 683 555
- Wykończenia wnętrz. Tel. 724 017 625
- Usługi minikoparką, transport materiałów budowlanych. Tel. 500 789 687
- Płytki, panele, glazura, malowanie, regipsy, dachy i mieszkania od podstaw. Tel. 531 121 970
- Malowanie, szpachlowanie, remonty mieszkań w środku, na zewnątrz oraz stawianie budynków od podstaw. Tel. 531 800 833
- Remonty, ocieplenia, instalacje fotowoltaiczne, pompa ciepła. Tel. 504 595 424
- Koszenie traw, pielenie chwastów, cięcie drewna. Tel. 665 544 518
- Matematyka. Tel. 668 17 12 12
- Usługi budowlane, wykończenia wnętrz. Tel. 724 017 625
- Naprawa rowerów. Tel. 889 316 146
- Doświadczony fachowiec wykona ocieplenia domów, remonty zewnętrzne i wewnętrzne. Tel. 792 013 091 Andrzej
- Wykończenia wnętrz: malowanie, kładzenie płytek, szpachlowanie itd. Tel. 721 738 954
- Wykonuję budowę wiat, altan, tarasów drewnianych, podbitki dachowe, budowa i montaż ogrodzeń. Tel. 600 332 141
- Malowanie, szpachlowanie, panele, tapetowanie, płytki, sufity podwieszane. Tel. 666 047 905
- Docieplanie budynków, malowanie, szpachlowanie, glazura, hydraulika, regipsy, adaptacja poddaszy. Tel. 600 626 268
- Usługi remontowo-wykończeniowe, gładzie szpachlowe, malowanie, układanie paneli, sufity podwieszane. Tel. 725 671 890
- PRANIE-MAGIEL,PRANIE DYWANÓW, WYKŁADZIN, TAPICERKI MEBLOWEJ SAMOCHODOWEJ/ SKÓRZANEJ MATERIAŁOWEJ / POŚCIELI WEŁNIANEJ / LANOLINĄ/SPRZĄTANIE: CZYSZCZENIE FUG.TEL.604 373 143 , 794 229 083.
- Pranie tapicerki meblowej oraz dywanów. Sprzątanie domów. ROMTIX wcześniej ROMTEX Tel. 668 15 15 16
- Malowanie, montaż paneli podłogowych i inne drobne naprawy wykona "złota rączka". 784 79 22 70
- Usługi Fryzjerskie Męskie w domu klienta Sudomierski. Tel. 536 867 154, 91 39 22 063
- Usługi ładowarką teleskopową, załadunek, rozładunek, prace ziemne. Tel. 600 332 141
- Wykonuję budowę wiat, altan, tarasów drewnianych, podbitki dachowe. Budowa i montaż ogrodzeń. Tel. 600 332141
- Usługi hydrauliczne, ogrzewanie podłogowe, grzejnikowe, woda zimna i ciepła, kanalizacja. Tel. 600 62 62 68
- Wykończenia wnętrz, panele, malowanie, szpachlowanie, wykończenia pod klucz. Tel. 697 674 628
- Wykończenia wnętrz, usługi ogólnobudowlane, mieszkania pod klucz. Tel. 695 530 256
- Kompleksowe remonty i wykończenia wnętrz, glazurnictwo. Tel. 798 523 288
- Remont na każdą kieszeń. Tel. 609 715 839
- Naprawa RTV Sawicki. 888 330 606
- Firma budowlana z wieloletnią działalnością przyjmie zlecenie na budowę domów od podstaw, przekładek dachów.. Tel. 607 137 081;
- Zwrot podatku z pracy rodzinne, urlopowe: Niemcy, Holandia, Austria, Anglia, Belgia, Norwegia. Tel. 71 385 20 18, 601 759 797
- Transport, przeprowadzki, opróżnienie mieszkań, piwnic, gratów. Tel 668 343 638
- AGENCJA REKLAMOWA VIZART, oprawianie prac w 2 minuty, bindowanie, wydruki, ksero, laminowanie, Nowogard ul. 700 lecia 15 (nad sklepem zielarskim) Tel. 605 522 340
- Tłumaczenia dokumentów, różne języki, przysięgłe, zwykłe, specjalistyczne, ul. 700 Lecia 15, 72-200 Nowogard, tel. 605 522 340
- Wyburzamy, budujemy i remontujemy. 668 343 638

PRACA

Ferma Drobiu w Redle
zatrudni pracownika
atrakcyjne wynagrodzenie
tel. 511 731 352, 502 562 378

- **Zaopiekuję się małym dzieckiem. Tel. 664 696 177**
- **Szukam dwie Panie do sprzątania w Dziwnowie tylko w weekendy (sobota, niedziela) 10-15.00. Tel. 660 143 170**
- **Szukam dziewczyny do pracy przy wynajmie łódek w Dziwnowie, trzy razy w tygodniu. Tel. 660 143 170**
- **Firma zatrudni kierowców C+E. System pracy 2/1 – transport liniowy. 13 dni pracy, 8 dni wolnego. Wymagany ADR. Telefon kontaktowy: 607 585 567. Atrakcyjne wynagrodzenie**
- Zatrudnię do prac wykończeniowych z jednoosobową polską działalnością i z podstawowym j. niemieckim do 50 lat najlepiej z własnym autem. Duże zarobki! Tel. +49 176 31190542
- Dam pracę dla Pani na sezon w ogrodnictwie. Tel. 606 106 142
- Przyjmę do pracy osobę przy wykończeniu wnętrz, wysokie stawki. Tel. 508 189 489
- Zlecę wykonanie obróbki sokolika w ogrodzeniu. Tel. 788 685 194
- Zatrudnię kobietę z Ukrainy do sprzątania. Tel. 603 196 161
- Poszukuje pracowników do układania kostki z doświadczeniem lub bez , mile widziane prawo jazdy kat. B. Tel. 536 020 314
- Potrzebna osoba, która 4x dziennie poda insulinę osobie starszej. Kontakt 796273172
- Zatrudnię murarzy. Tel. 502 568 622
- Zatrudnię fachowców na budowę. Stawka na początek 20 zł/h. 514 706 530
- Zatrudnię pracowników budowlanych. Tel. 695 291 169
- Zatrudnię elektryków mogą być emeryci cały, pół, ćwierć etatu, praca na budowie lub w warsztacie. Tel. 606 824 461
- Praca w Niemczech - monter, ślusarz, tel. 696 443 643
- Do dociepleń z doświadczeniem i do pomocy, umowa o pracę. Tel. 782 860 130
- Praca przy wykończeniach Tel. 697 329 453

eprasa.pl 80742c7c48

- Zatrudnię ekspedientkę do pracy w sklepie spożywczym. Tel. 502 239 619
- Zatrudnię stolarza lub pomocnika stolarza do przyuczenia. Tel. 603 366 286
- KIEROWCA C+E PL-SE-PL TEL. 601420009
- Prace wykończeniowe. Tel. 723 065 386

INNE

- **Sprzedam łózko rehabilitacyjne w bardzo dobrym stanie używane, wraz z materacem odleżynowym, wszystko działa na pilota. Tel. 500 359 412 Oddam gruz, transport we własnym zakresie. 693 119 826**
- **Kupię poroże jelenia, daniela, łosia, kozła połamane i zielone. Tel. 693 344 667**
- **Sprzedam opał buk, dąb, łupane lub w klockach. Tel. 665 544 518**
- **PRZYJME PALETY DREWNIANE, USZKODZONE, CALE. SZYBKI ODBIOR. TEL. 605 522 340.**
- **Drewno, bukowe, dębowe, pocięte, porąbane. Tel. 603 353 789**
- **Sprzedam drewno opałowe. 667 788 820**
- Sprzedam miód z własnej pasieki, tel. 692 758 826
- Sprzedam łózko rehabilitacyjne w dobrym stanie (używane) wraz z materacem p-odleżynowym. tel. 602 328 238
- Sprzedam trampolinę 3 m średnica. tel 509 861 724
- Kupię fotel 1 osobowy do spania w dobrym stanie. Tel. 723 109 455
- Sprzedam lodówko zamrażarkę Samsung srebrna, 178 cm wys, tel. 605522340
- Sprzedam zamrażarkę 3 letnia, szer. 0,9 m dł. 0,6 m gł. 0,6 m. Tel. 507 021 794
- Sprzedam ławostół. Cena 40 zł. Tel. 517 064 505
- Sprzedam rower trójkołowy, wóz konny drewniany. Tel. 662 673 629
- Kupię sprawny piec CO drewno, węgiel. Tel. 726 252 946
- Sprzedam drewno opałowe. Tel. 697 730 821
- Nauka gry i śpiewu. Tel. 505 66 13 42
- Sprzedam szafkę kuchenną, z otworami pod w blacie pod płyty indukcyjną lub gazową, dwustanowiskowe. Możliwość przerobienia szafki i założenia pełnego blatu. tel. 605 522 340
- Sprzedam drewno opałowe pocięte, porąbane sosna. Tel. 606 353 792
- Sprzedam panel prysznicowy aluminiowy Corsan, tel. 605 522 340
- Sprzedam radio CB President Johny II + antena President, tel. 605 522 340
- Sprzedam drzewo opałowe tel. 889 354 058
- Do wynajęcia zagęszczarka – 400 kg. 790 285 382

REKLAMA

WARSZTAT SAMOCHODOWY
ŚCIEŻKA DIAGNOSTYCZNA
Profesjonalna naprawa od A do Z
SZYBY SAMOCHODOWE
OSOBOWE, CIĘŻAROWE I MASZYNY
NA WYMIAR PLANDEKI NA WYMIAR
Ul. Nadtorowa 12
tel 91 39 20 131
kom 601860716
UDZIELAMY GWARANCJI NA WYKONANE USŁUGI
Ul. Kilińskiego 26
tel 91 39 25 627
kom 601897368

ROZKŁAD JAZDY BUSÓW

Rozkład jazdy busy Adam Fedeńczak

NOWOGARD-GOLENIÓW-SZCZECIN
5:15D 5:50D 6:20D 8:00E 8:35D 09:15D 10:05D 11:31S 12:10E 12:55D 13:20D 14:20D 16:20E,7

SZCZECIN-GOLENIÓW-NOWOGARD
6:35D 7:30D 8:00D 09:25E 10:35D 11:40D 12:25D 13:30S 13:50E 14:55D 15:15D 16:05D 18:05E7

NOWOGARD-RESKO
6:30S 15:10E 15:30S 19:15E,7

NOWOGARD 6:35D - RADOWO 7:01D - **ŁOBEZ**

ŁOBEZ -15:25D RADOWO 16:08 D - **NOWOGARD**

STARGARD-NOWOGARD
9:00D 12:30D 14:55D

NOWOGARD-STARGARD
06:50D 11:00D 13:40D

D - busy kursują od poniedziałku do piątku oprócz świat
E - busy kursuj od poniedziałku do soboty
7 - busy kursują od poniedziałku do niedzieli
S - kursuje w dni nauki szkolnej

Rozkłady Przewozy Osobowe Magdalena i Tomasz Fedeńczak

Nowogard- Szczecin 7:10, 11:15, 15:05
Szczecin-Nowogard 9:10, 13:15, 17:10
Nowogard-Stargard 5:20, 6:00, 6:35, 8:10
Stargard-Nowogard 15:20, 15:55, 17:20

USŁUGI BHP i PPOŻ.
Tel. 516 847 092

REKLAMA

AUTO- CZĘŚCI *Jacek Tworek*
SKLEP, • WARSZTAT SAMOCHODOWY
• KLIMATYZACJA: naprawa + serwis
• SZYBY SAMOCHODOWE: montaż i naprawa
• MECHANIKA i DIAGNOSTYKA AUT
Profesjonalna obsługa, nowoczesny sprzęt
tel. 668 477 803, 662 195 926
ul. ks. J. Poniatowskiego 31C • NOWOGARD
(wyjazd na Stargard)

studio reklamy vizart
Nowogard
ul. 700 lecia 15
(nad Apteką CARDIA, I Pętro)
e-mail: reklamavizart@wp.pl
Tel: 605 522 340
Zapraszamy
Pon.-Pt. 8-18, Sobota 9-14
REKLAMA W GAZETACH
REKLAMY PIECZĄTKI W 5 MINUT
▪ WYDRUKI WIELKOFRMAT., BANERY
▪ TABLICE, SZYLDY, KASETONY, SIATKI
▪ REKLAMA NA: POJAZDACH, ODZIEŻY
▪ LITERY PRZESTRZENNE, FLAGI, inne
▪ POLIGRAFIA, WIZYTÓWKI, ULOTKI, PLAKATY, FOLDERY
▪ GAZETKI, ZAPROSZENIA, WIDOKÓWKI, STRONY www, inne
▪ KSERO DO A4, A3 (KOLOR, CZARNOBIAŁE)
▪ LAMINOWANIE DOK. DO A4, A3, inne
▪ BINDOWNIE PRAC, OPRAWIANIE PRAC
▪ WYDRUKI PRAC, DOKUMENTÓW w 5 minut
Największy wybór okładek Tylko u NAS
NAJNIŻSZE CENY W MIEŚCIE !

Numery alarmowe

Policja	- 997, 112
Policja Nowogard	- 91 57 92 316
Straż pożarna	- 998
Straż Pożarna Nowogard	- 91 39 20 118
Pogotowie ratunkowe	- 999
Stacja Pogotowia Ratunkowego w Nowogardzie	- 91 43 26 103
Pogotowie gazowe	- 992
Pogotowie energetyczne	- 991
Pogotowie wodn.-kanal. (PUWiS)	- 91 392 07 11; 994
Nocna i Świąteczna Opieka Zdrowotna	- 91 39 78 430; 609 361 999; 665 283 928

Przychodnie - poradnie

Szpital - centrala	- 91 392 13 56
Praxis - SZOZ	- 91 392 07 87
Praxis - Centrum okulistyczno-optyczne	- 91 39 27 272
POZ Przychodnia przyszpitalna	- 91 392 18 00; 91 392 18 06
Medyk	- 91 392 29 21
PRAXIS 2 - M. Drobińska	- 91 392 59 43
NZOZ "Sanus"	- 91 392 69 60
NZOZ "Pro-med"	- 91 392 67 40
NZOZ "Leks"	- 91 392 25 25
	- 91 392 68 25
NZOZ "Baby-med"	- 91 885 44 25
Mardent - gabinety lekarskie	- 91 392 26 33

Rozkład jazdy komunikacji miejskiej

OS. BEMA – UL. KOŚCIUSZKI 36 - UL. RADOSŁAWA

LP	Dworce i przystanki	TAM	TAM	TAM	TAM	TAM	TAM	TAM	TAM	TAM	TAM	TAM
		E, F	E, F	E, F	E, F	E, F	E, F	E, F	E, F	D	D	D
1	**Osiedle Bema**	5:30	6:05	7:00	8:05	11:15	12:20	13:30	14:55	15:55	16:55	17:45
2	ul. Bema 1	5:31	6:07	7:02	8:07	11:17	12:22	13:32	14:57	15:57	16:57	17:47
3	ul. Armii Krajowej 17	5:33	6:09	7:04	8:09	11:19	12:24	13:34	14:59	15:59	16:59	17:49
4	ul. Kościuszki 36	5:34	6:11	7:06	8:11	11:21	12:26	13:36	15:01	16:01	17:01	17:51
5	ul. Romualda Traugutta	5:36	6:12	7:07	8:12	11:22	12:27	13:37	15:02	16:02	17:02	17:52
6	ul. Wojska Polskiego 4	5:37	6:13	7:08	8:13	11:23	12:28	13:38	15:03	16:03	17:03	17:53
7	ul. Kościelna	5:38	6:14	7:09	8:14	11:24	12:29	13:39	15:04	16:04	17:04	17:54
8	**Dworzec PKS**	5:40	6:17	7:12	8:17	11:27	12:32	13:42	15:07	16:07	17:07	17:57
9	ul. 3 Maja	<	<	7:14	8:19	<	12:34	<	<	16:09	<	<
10	ul. Bankowa	5:41	6:18	7:16	8:21	11:28	12:36	13:43	15:08	16:11	17:08	17:58
11	ul. 15 Lutego	5:42	6:20	7:18	8:23	11:30	12:38	13:45	15:10	16:13	17:10	18:00
12	ul. Żeromskiego SP2	5:43	6:21	7:19	8:24	11:31	12:39	13:46	15:11	16:14	17:11	18:01
13	ul. Poniatowskiego	<	6:23	<	<	<	12:41	13:48	15:13	16:16	17:13	<
14	ul. Żeromskiego	5:44	6:24	7:20	8:25	11:32	12:42	13:49	15:14	16:17	17:14	18:02
15	ul. Boh. Warszawy „Szkoła"	5:45	6:25	7:21	8:26	11:33	12:43	13:50	15:15	16:18	17:15	18:03
16	ul. Boh. Warszawy „POM"	5:46	6:26	7:22	8:27	11:34	12:44	13:51	15:16	16:19	17:16	18:04
17	**ul. Radosława**	5:47	6:27	7:23	8:28	11:35	12:45	13:52	15:17	16:20	17:17	18:05

UL. RADOSŁAWA – UL. KOŚCIUSZKI 36 – OS. BEMA

LP	Dworce i przystanki	POW	POW	POW	POW	POW	POW	POW	POW	POW	POW	POW
		E, F	E, F	E, F	E, F	E, F	E, F	E, F	E, F	D	D	D
1	**ul. Radosława**	5:47	6:30	7:27	8:33	11:50	12:50	14:30	15:25	16:25	17:25	18:05
2	ul.Boh.Warszawy „GS"	5:48	6:31	7:28	8:34	11:51	12:51	14:31	15:26	16:26	17:26	18:06
3	ul.Boh.Warszawy „ZS ORLIK"	<	<	7:30	8:36	<	12:53	<	<	<	<	<
4	ul. Boh. Warszawy 7	5:50	6:33	7:32	8:38	11:53	12:55	14:33	15:28	16:28	17:28	18:08
5	ul. Poniatowskiego	<	6:36	7:35	8:41	11:56	12:58	<	15:31	16:31	17:31	<
6	ul. 700 Lecia	5:51	6:38	7:37	8:43	11:58	13:00	14:34	15:33	16:33	17:33	18:09
7	ul. 5-go Marca	5:53	6:40	7:39	8:45	12:00	13:02	14:36	15:35	16:35	17:35	18:11
8	ul. Kościuszki 36	5:55	6:42	7:41	8:47	12:02	13:04	14:38	15:37	16:37	17:37	18:13
9	ul. Romualda Traugutta	5:56	6:43	7:42	8:48	12:03	13:05	14:39	15:38	16:38	17:38	18:14
10	ul. Wojska Polskiego 4	5:57	6:44	7:43	8:49	12:04	13:06	14:40	15:39	16:39	17:39	18:15
11	ul. Armii Krajowej 46	5:58	6:45	7:44	8:50	12:05	13:07	14:41	15:40	16:40	17:40	18:16
12	ul. Armii Krajowej 29	5:59	6:46	7:45	8:51	12:06	13:08	14:42	15:41	16:41	17:41	18:17
13	ul. Bema 9	6:00	6:47	7:46	8:52	12:07	13:09	14:43	15:42	16:42	17:42	18:18
14	**Osiedle Bema**	6:02	6:49	7:48	8:54	12:09	13:11	14:45	15:44	16:44	17:44	18:20

OS. BEMA - UL. KOŚCIUSZKI 36 - DWORZEC PKS

LP	Dworce i przystanki	TAM
		E, F
1	**Osiedle Bema**	8:59
2	ul. Bema 1	9:00
3	ul. Armii Krajowej 17	9:02
4	ul. Kościuszki 36	9:03
5	ul. Romualda Traugu	9:05
6	ul. Wojska Polskiego	9:06
7	ul. Kościelna	9:07
8	**Dworzec PKS**	9:09

DWORZEC PKS - UL. WOJ. POLSKIEGO 4 - OS. BEMA

LP	Dworce i przystanki	TAM
		E, F
1	**Dworzec PKS**	10:50
2	ul. 3 Maja	10:52
3	ul. Bankowa	10:54
4	ul. 5-go Marca	10:56
5	ul. Kościuszki 36	10:58
6	ul. Romualda Traugutta	10:59
7	ul. Wojska Polskiego 4	11:00
8	ul. Armii Krajowej 46	11:01
9	ul. Armii Krajowej 29	11:02
10	ul. Bema 9	11:03
11	**Osiedle Bema**	11:05

OBJAŚNIENIA:

D - kursuje od poniedziałku do piątku oprócz świąt
E - kursuje od poniedziałku do soboty oprócz świąt
F - kursuje dnia 1 listopada i 24 grudnia
< - nie zatrzymuje się

Dziennik Nowogardzki ukazuje się we wtorki i piątki na terenie gmin: Nowogard, Osina. Redakcja: Przemysław Saja *redaktor naczelny* - ***tel. 501 294 118*, Piotr Słomski, Marcin Simiński** *współpraca*, **Jarek Dąbrowski** *redaktor techniczny*
Adres redakcji: 72-200 Nowogard, ul. Boh. Warszawy 7A, Tel. 91 392 21 65, Tel. /fax 91 392 50 87; e-mail: dziennik@dzienniknowogardzki.pl. Wydawca: DJ Media sp. z o.o. *Redakcja nie odpowiada za treść reklam i ogłoszeń, zastrzega sobie prawo adiustacji tekstów.*

eprasa.pl 80742c7c48

KŻ Knaga Nowogard prowadzi nabór

Zajęcia żeglarskie JUNGA & KADET 2022

Klub Żeglarski „KNAGA" w Nowogardzie informuje, że organizuje bezpłatne zajęcia żeglarskie JUNGA & KADET dla dzieci i młodzieży w wieku od 8 do 12 lat.

Zajęcia odbywać się będą codziennie od 29 lipca (piątek) do 08 sierpnia (niedziela) na terenie Przystani klubowej na plaży miejskiej w Nowogardzie. Uwaga - ilość miejsc ograniczona. Warunkiem uczestnictwa w szkoleniu jest przesłanie wypełnionej karty zgłoszenia (do pobrania na stronie knaga.nowogard.eu), która powinna być nadesłana w formie elektronicznej na adres e-mail: klub@knaga.nowogard.eu lub złożona u pracowników obsługi plaży miejskiej w nieprzekraczalnym terminie do 25 lipca 2022 r.

Zebranie organizacyjne rodziców wraz z dziećmi, na którym przeprowadzona zostanie ostateczna weryfikacja zgłoszeń, odbędzie się w dniu 26 lipca (środa), godz. 17.00 (Przystań klubowa). Tel. kontaktowe: 607-607-814 (Komandor klubu), 601-332-493 (Sekretarz klubu).

Zajęcia są współfinansowane przez Gminę Nowogard w ramach zadania publicznego „Bezpiecznie na wodzie".

Inf. Organizatorzy

Znany jest podział grup A-klasy

Z kim zagra Pomorzanin?

Wiemy już z kim w sezonie 2022/2023 zagra Pomorzanin w rozgrywkach pod szyldem ZZPN. Informacja pojawiła się na początku tygodnia, po tym, jak do siedziby związku trafił komplet zgłoszonych drużyn na nowy sezon. Pomorzanin swoje mecze rozgrywać będzie głównie z zespołami z powiatu stargardzkiego oraz łobeskiego.

Przypomnijmy, to duża nowość dla kibiców drużyny z Nowogardu. Klub po wielu sezonach spędzonych na boiskach klasy okręgowej do początku sezonu 2022/2023, będzie występował na boiskach A-klasy. Wszystko przez fatalną postawę zespołu w całej rundzie wiosennej, gdzie nie udało się ugrać nawet punktu. Skutek to przedostatnie miejsce w tabeli i spadek o jedną klasę niżej.

Teraz w okresie przerwy między sezonowej, w Zachodniopomorskim Związku Piłki Nożnej trwały prace związane m.in. z podziałem zespołów na grupy, w których rozgrywać będą swoje mecze w sezonie 2022/2023. I tak, Wydział Rozgrywek ZZPN dokonał podziału drużyn z klas A na początku bieżącego tygodnia. Na stronie związku udostępniona została interaktywna mapa Google, gdzie zaznaczone są wszystkie kluby z podziałem na osiem grup.

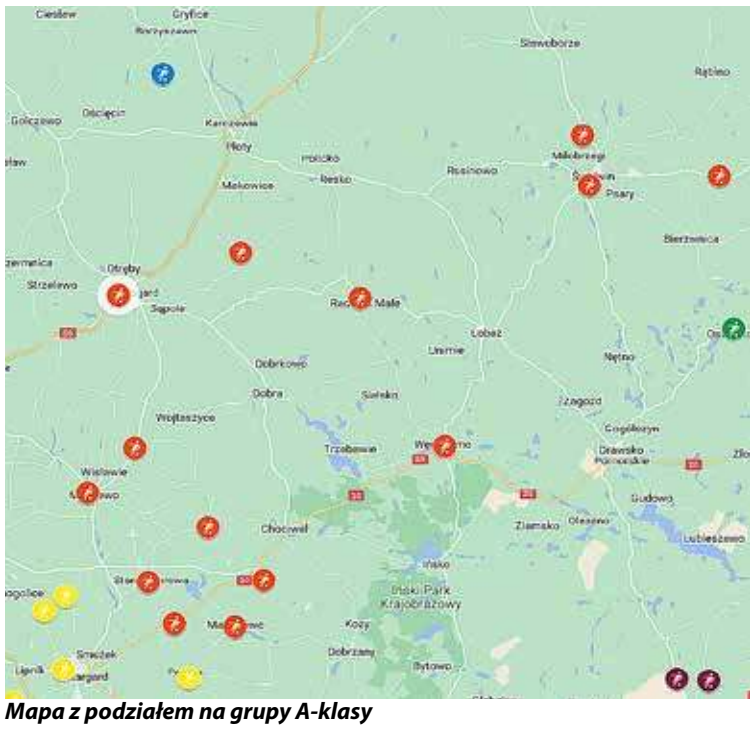

Mapa z podziałem na grupy A-klasy

Pomorzanin w sezonie 2022/2023 zagra w A klasie grupie 2. Jak wynika z mapy będzie jedynym klubem z powiatu goleniowskiego w tej grupie. Rywalizacja odbywać się będzie w większości z zespołami z terenu powiatów stargardzkiego oraz łobeskiego. Rywalami Pomorzanina w lidze będą: Dąb Dębice, Rolpol Chlebowo, Dąbrovia Stara Dąbrowa, Orkan Dalewo, Płomień Lisowo, Czarni Marianowo, Masovia Maszewo, Jastrząb Łososnica, Sparta Węgorzyno, Radowia Radowo Małe, Spójnia Świdwin, Ikar Krosino oraz Redłovia Redło.

To na pewno nie będzie łatwy sezon dla drużyny z Nowogardu. Ułatwieniem nie będzie nawet fakt, że nowogardzka drużyna rywalizować będzie z zespołami występującymi o klasę niżej. Cieniem na postawie Pomorzanina od jesieni 2021 roku kładzie się rozłam w drużynie seniorów (co skutkowało m.in. porażkę 53:0 w meczu z Wybrzeżem Rewalskim) a następnie brak przyznania przez Burmistrza Nowogardu dotacji na działalność sportową w 2022 roku.

psa

SKUP AUT GOTÓWKA OD RĘKI
• stan bez znaczenia • umowa sprzedaży •
DYSPONUJEMY WŁASNYM TRANSPORTEM
tel. 505 771 769

POMOC DROGOWA
Andrzej Słomski
Tel. 665 770 442

TŁUMACZ PRZYSIĘGŁY
języka angielskiego
AGATA SŁOMSKA
tel. 500 434 522
aga_0110@wp.eu

ARNO
Dobre okna to my...
P.H. ARNO Sp. z o.o.
producent okien, drzwi PCV i ALU,
w związku z dynamicznym rozwojem firmy
poszukuje osób na stanowiska:
1. Montażystów stolarki PCV i ALU (praca Polska, Niemcy)
2. Pracownik produkcji (tylko z doświadczeniem)
3. Przedstawiciel Handlowy
OFERTY CV prosimy składać w siedzibie firmy przy ul. Bohaterów Warszawy 7a
lub pod adresem mailowym: arno.nowogard@gmail.com

ŻWIROWNIA DŁUGOŁĘKA
PIASEK, PIASEK ZASYPOWY
CZARNOZIEM
tel. 504 265 607 • 518 519 037
z dowozem do Klienta

Banery • Druki wielkoformatowe
Folie na szyby • Wycinanie liter
PROFESJONANIE • TANIO • Z MONTAŻEM
a także wizytówki, ulotki, plakaty
i inne druki: książki, broszury, katalogi
tel. 91 392 21 65
Nowogard • ul. Boh. Warszawy 7A
e-mail: grafik@djmedia.pl

eprasa.pl 80742c7c48