ISSN 1642-8129
INDEKS 368261

super tydzień krasnostawski

Nr 16 (1063)

WTOREK–NIEDZIELA • 19 - 24 kwietnia 2022 r. • Cena 3,80 zł (w tym 5% VAT)

DZIARSKI STULATEK! 4

70 TYSIĘCY ZŁOTYCH PRZELAŁ OSZUSTOWI

MIESZKANIEC GM. IZBICA MYŚLAŁ, ŻE ZAINWESTOWAŁ W KRYPTOWALUTĘ 3

fot. freepik.com / master1305

KIEROWCA Z GMINY FAJSŁAWICE ZIGNOROWAŁ SYGNAŁY I WJECHAŁ NA PRZEJAZD

UNIKNĄŁ KATASTROFY, ALE DOSTAŁ PO KIESZENI 5

KRAKSA NA OBWODNICY

6

ZA WĘGIEL JAK ZA ZŁOTO 2

WYSOCKA NA CZELE MŁODZIEŻY 4

LOOMBARD
ZŁOTO • POŻYCZKI POD ZASTAW • KANTOR
POŻYCZKI POD ZASTAW WSZYSTKIEGO
-telefony komórkowe,
-sprzęt RTV i AGD,
-biżuteria, złoto,
-komputery,
-elektronika,
-samochody,
czynne 7dni 7 - 22
ZRZESZENIE NAJLEPSZYCH LOMBARDÓW
Krasnystaw
Zamkowa 8A
82 576 05 94
www.loombard.pl
2038

KURCZĘTA ODCHOWANE
Kurki
Kogutki
Brojlery
SPRZEDAŻ FERMA DROBIU
ŁOWCZA
TEL: 604 283 232
1099

PROSTO OD PRODUCENTA
SPRZEDAŻ PELLETU
530·818·484
DOSTAWA W 24H
6619

SKUP MAKULATURY
GAZETY
ULOTKI
KSIĄŻKI
TEKTURA
REJOWIEC
TEL. 82/56-88-695
6483

eprasa.pl 80bd2427c5

Masz problem? Zadzwoń!
tel. 82 565 27 05, 565 44 30 POMOŻEMY!

WŁODAWA Tacy bohaterowie nie mają peleryn, ale dużo siły, odwagi i zapału...

Z Włodawy na front!

Kamil Piątek organizuje transporty humanitarne na Ukrainę. Wozi żywność i niezbędne rzeczy dla żołnierzy i cywilów. Z powrotem do Polski zabiera ze sobą kobiety i dzieci. Na własne oczy widział ogrom zniszczeń i okrucieństwo Rosjan. Boi się, bo tylko głupiec nie bałby się wojny, ale potrzeba pomocy innym jest silniejsza. Takich osób jest wokół nas wiele...

Do końca sam nie wie, co skłoniło go do pomagania. To był impuls. Pewnego dnia po prostu wsiadł w samochód i pojechał. Chciał zabrać z niebezpiecznego miejsca kobiety i dzieci. I tak zaczęła się historia regularnych transportów na Ukrainę.

Kamil jeździ w przeróżne rejony Ukrainy - od Kijowa przez Zaporoże, aż po Charków. Przez pierwsze dwa tygodnie wywiózł stamtą około 45 osób. Ilu osobom w sumie pomógł, tego nie wie, bo już przestał liczyć. Jeździ co 2-3 dni. Tam, skąd dostanie sygnał, że jest potrzebny. Czasami jeden transport trwa dwie, czasami trzy doby. Zdarza mu się nocować na Ukrainie.

Nie działa sam

Jest w stałym kontakcie z ukraińską armią. Wozi żywność i najpotrzebniejsze rzeczy, które trafiają prosto na front: latarki, buty, a nawet specjalistyczny sprzęt medyczny, który trafia do szpitali polowych. We Włodawie pomaga mu **Agnieszka Kuryluk**, która w trakcie nieobecności Kamila organizuje zbiórkę zamówionych przez Ukraińców rzeczy.

- Tak naprawdę potrzebne jest wszystko. Najbardziej żywność, ale i leki czy materiały opatrunkowe. Jako matka mam też świadomość, że chłopakom na froncie na pewno przyda się para skarpet czy czysta bielizna... - mówi **Agnieszka Kuryluk** i dziękuje zaangażowanym mieszkankom Włodawy, które przekazują sporo żywności, a także każdemu, kto szybko reaguje na zgłoszone zapotrzebowanie. Dzięki temu Kamil ma potem pełny transport na Ukrainę.

- Pomoc humanitarna dociera przede wszystkim do Lwowa. Im dalej od tego miasta, tym gorzej z transportami. Ciężarówki są łatwym celem, więc nie za bardzo nadają się do przewozu pomocy humanitarnej na front. Dlatego wożę wszystko busem, żeby być jak najbliżej potrzebujących - dodaje **Kamil Piątek**.

Jak relacjonuje, przez Ukrainę jeździ się w miarę spokojnie. Co jakiś czas mija posterunki żołnierzy, którzy zatrzymują i kontrolują wszystkie auta. Niektórzy z daleka rozpoznają już jego busa i zdarza się, że tylko machają ręką, aby jechał dalej. Bliżej czerwonych stref widać zniszczenia - dziury w drogach, pełno samochodowych wraków. Większe miasta w czerwonej strefie to kupa gruzu i śmieci oraz miny na poboczach.

- Najstraszniejsze, co widziałem, to były ciała pomordowanych dzieci w kostnicy. To był najmocniejszy obraz, nigdy go nie zapomnę - wspomina wolontariusz. Ale widziałem też ciała ludzi leżące na ulicach. - Patrząc na takie makabryczne rzeczy, głupotą byłoby się nie bać. Ale w momencie, kiedy tam jestem, już o tym nie myślę, tylko działam.

Większość osób, które przywozi Kamil, ma już załatwione miejsca pobytu w Polsce. Pomaga mu to zorganizować **Hania Foelkner** z Pomorza. Ma sieć kontaktów i stara się zapewnić Ukraińcom jakiś dom i pracę. Do tej pory tylko dwie rodziny musiały na dłużej zostać w punkcie recepcyjnym, bo ciężko było znaleźć dla nich dach nad głową. Na szczęście pojawili się dobrzy ludzie, gotowi zaopiekować się uchodźcami.

Ich pomoc trafia do celu

Kamila wspiera też **Ula Pastusiak** z przyjaciółmi. W Niemczech, gdzie mieszka, organizuje pomoc i wysyła ją tirami i busami do Włodawy. Zgłaszają się do niej również zupełnie obcy ludzie. Za własne pieniądze kupują rzeczy, które aktualnie są najbardziej potrzebne.

- Musimy pamiętać, że najbardziej pożądana jest pomoc celowa. Ludzie czasami opróżniają swoje szafy, ale te ubrania niekoniecznie nadają się do tego, żeby przekazać je potrzebującym. Często trzeba po prostu coś kupić, jak na przykład agregat prądotwórczy, bo nikt tego w domu nie trzyma. Wtedy czasami koleżanki z pracy, a czasami prywatne osoby zgłaszają się do nas przez Facebooka z chęcią niesienia pomocy - informuje Agnieszka.

Na portalu zrzutka.pl ogłosili zbiórkę pieniędzy „W obronie Ukrainy" (id zbiórki: 5j46mf). Zbierają przede wszystkim na paliwo, bo to największy koszt przedsięwzięcia. Ale czasami trzeba kupić też jakieś materiały, które są potrzebne na froncie.

- Różne fundacje i stowarzyszenia robią dużo, ale nie wszystkie są świadome, dokąd trafia ich pomoc. My zbieramy dary dzięki ludziom dobrej woli, zawozimy je w konkretne miejsca, upewniamy się, że pomoc trafi tam, gdzie jest potrzebna. Nie zostawiamy rzeczy w magazynach, punktach zbiorczych, ale dowozimy je do szpitali i brygad w najbardziej dotkniętych wojną miejscach. Oczywiście nadal zajmujemy się ewakuacją ludzi - informuje na stronie zbiórki wolontariusz. - Nie robimy nic szczególnego, cała zasługa należy się tym, którzy wspierają nas od samego początku. Dzięki wam mogliśmy wywieźć najbardziej potrzebujących, w tym pięciodniowe niemowlę. Mogliśmy też wesprzeć szpitale i szkoły.

Pomoże też starostwo`

Do pomocy włączyło się także Starostwo Powiatowe we Włodawie. Starosta zapowiedział, że na bieżąco będą reagować na potrzeby zgłaszane przez Kamila.

- Na pewno podzielimy się tym, co mamy. Pozostaniemy w kontakcie. Gdy Kamil będzie na Ukrainie, przekaże nam, co jest potrzebne i na miejscu będziemy dla niego organizować niezbędne rzeczy. Starostwo sukcesywnie wysyła pomoc humanitarną na Ukrainę, więc nie widzę przeszkód, żeby pomóc i w tych transportach - mówi starosta **Andrzej Romańczuk.**

kk

Za węgiel jak za złoto

CHEŁM Ceny węgla idą w górę w zastraszającym tempie. W chełmskich składach opałów wzrosły nawet o 1000 zł. Niestety, ale i dostępność węgla też jest coraz gorzej.

- To, co się dzieje z cenami węgla, to jakaś masakra! Niedługo ludzie wrócą do palenia, czym popadnie, bo zwyczajnie nie będzie ich stać na zakup opału. Mnie pociesza jedynie fakt, że wymieniłem okna i ocieplilem dom, to i węgla dużo nie muszę kupować - skomentował rosnące ceny pan **Arek**, który rocznie wydawał na węgiel około 3 tysięcy.

Ceny poszły w górę nawet o ponad 100 proc. w porównaniu do zeszłego roku. Niektórzy klienci kupują „na zapas", po aktualnej cenie. Mają świadomość tego, że węgiel może jeszcze bardziej podrożeć. Niestety, nie wszystkich na to stać.

- Węgiel bardzo podrożał. Wcześniej kosztował około 600 - 700 zł za tonę, a teraz 1700 - 1800 zł. Wszystko oczywiście uzależnione jest od tego, jaki to węgiel, ale generalnie ceny bardzo poszły w górę - potwierdziła nam właścicielka jednego z chełmskich składów opału. Dowiedzieliśmy się też, że aktualnie ekogroszek kosztuje nawet 2400 zł z tonę.

Niestety, z dostępnością tego surowca też jest już problem: - Tak jest odkąd wybuchła wojna w Ukrainie. Większość węgla idzie na potrzeby państwa, a dla prywatnych klientów często brakuje. Aktualnie orzech czy kostka kosztują 1700 zł brutto, a importowane z Kazachstanu - nawet 2000 zł. Jednak ten importowany węgiel nie jest zbyt często kupowany - skomentowała pracownica innego z chełmskich składów opału.

dw

Coraz mniej czasu na złożenie deklaracji

CHEŁM Przypominamy, że właściciele i zarządcy budynków mają do końca czerwca obowiązek złożenia deklaracji dotyczącej źródła ciepła lub spalania paliw w budynkach. W Chełmie, jak na razie, złożono około 3 tysięcy takich dokumentów.

Deklaracje dotyczące źródeł ogrzewania w budynkach trzeba składać od 1 lipca ub. r. Na przedstawienie takiego dokumentu jest czas do 30 czerwca.

Urząd Miasta w Chełmie podał informację dotyczącą tego, jak sytuacja wygląda w naszym mieście.

- Na dzień 11 kwietnia posiadamy zarejestrowanych ponad 1000 deklaracji przesłanych drogą elektroniczną przez stronę Głównego Urzędu Nadzoru Budowlanego oraz 2000 deklaracji w formie papierowej, złożonych do głównego budynku Urzędu Miasta na ul. Lubelskiej 65. Z uwagi na intensywny napływ składanych deklaracji, liczba zarejestrowanych kwestionariuszy zwiększa się z dnia na dzień - przekazał **Grzegorz Zarzycki** z gabinetu prezydenta.

Według danych miasta zazwyczaj wybieranym przez chełmian źródłem ogrzewania są zasypowe kotły na stałe paliwo (węgiel lub drzewo), kotły gazowe oraz ogrzewanie z miejskiej sieci ciepłowniczej. Najrzadziej mieszkańcy wybierają pompy ciepła.

Przypominamy, że deklaracje składane są przez gminę albo zarządcę/właściciela budynku. W pierwszym przypadku urzędnik ma obowiązek wprowadzenia do systemu deklaracji złożonej w formie pisemnej. Zarządca lub właściciel mogą we własnym zakresie złożyć taką deklarację. Są na to dwa sposoby. Forma elektroniczna - z wykorzystaniem aplikacji na stronie https://ceeb.gov.pl. Drugi sposób - forma papierowa. Wypełniony dokument trzeba przesłać listem albo złożyć osobiście w odpowiednim urzędzie miasta lub gminy. W zależności od lokalizacji budynku.

Pamiętajmy, że kto nie złoży deklaracji w ustawowym terminie, podlega karze do 5 tysięcy złotych.

dw

KRONIKA ZDARZEŃ

Narkotyczne życzenia

Czujnością wykazali się funkcjonariusze Zakładu Karnego we Włodawie. W trakcie kontroli korespondencji przychodzącej do osadzonego ujawnili, że w liście oprócz kartek z życzeniami znajdują się trzy foliowe woreczki z białym proszkiem.

Wstępne badanie narkotestem wykazało obecność metaamfetaminy. Podejrzana substancja została zabezpieczona i przekazana funkcjonariuszom z Komendy Powiatowej Policji we Włodawie.

Wpadła na radiowóz

W Rejowcu, o godzinie 10 w środę 13 kwietnia 63-letnia kobieta nagle wpadła na jadący radiowóz policyjny. Wyszła na jezdnię zza zaparkowanych aut, obróciła się gwałtownie i uderzyła ręką w maskę policyjnego wozu. Wezwano pogotowie, nadzór nad zdarzeniem miało kierownictwo policji. Kobieta została pouczona za spowodowanie zagrożenia na drodze.

Uważajmy na fałszywego policjanta!

W ostatnich dniach w naszym regionie doszło do kolejnej serii prób wyłudzenia pieniędzy. Oszuści w rozmowie telefonicznej podawali się za policjantów i wmawiali mieszkańcom, że pieniądze na ich kontach są zagrożone, ponieważ pracownicy banków są nieuczciwi i okradają swoich klientów. Ofiarą oszustów padły trzy kobiety. Jedna kilka razy wypłacała pieniądze z bankomatów i przelewała na wskazany rachunek, inna nawet zaciągnęła kredyt. Łącznie fałszywi funkcjonariusze wyłudzili od nich 127 tysięcy zł.

Tylko w ubiegłym roku przestępcy, działając metodami „na policjanta" czy „na wnuczka", okradli mieszkańców województwa lubelskiego na łączną kwotę 4 629 700 zł. **(apm)**

eprasa.pl 80bd2427c5

104.9 I WSZYSTKO GRA
radio BonTon 104.90 FM CHEŁM
REDAKCJA:
Chełm, ul. Lubelska 31
82 563 22 22
radio@bonton.chelm.pl
BIURO REKLAMY:
Chełm, ul. Lubelska 31
82 563 90 40
reklama@bonton.chelm.pl

GMINA SIEDLISZCZE Bilans tragicznego wypadku: cztery osoby nie żyją, siedem rannych...

Odpowie za masakrę w Lechówce

Chełmska prokuratura oskarżyła 63-latka z Łęcznej o nieumyślne spowodowanie katastrofy na drodze, zagrażającej życiu i zdrowiu wielu osób. 2 sierpnia ub. r. w miejscowości Lechówka, podczas wyprzedzania ciężarówką innych aut, doprowadził do wypadku, w którym na miejscu zginęły dwie osoby, a kolejne dwie, mimo starań lekarzy, zmarły w szpitalach.

fot. KMP w Chełmie

Kierujący ciężarową scanią, załadowaną urobkiem z kopalni, zawodowy kierowca zmierzał z Czułczyc do Bogdanki. Na drodze był duży ruch, padał drobny deszcz, jezdnia była śliska. Podczas wyprzedzania kolumny jadących przed nim pojazdów, zmusił mężczyznę siedzącego za kierownicą renault do ucieczki. Ten, chciał uniknąć czołowego zderzenia, stracił jednak panowanie nad autem i zderzył się z pasażerskim busem.

Do zdarzenia tego doszło 2 sierpnia ub. r. około godz. 7.30. Siła uderzenia była ogromna. Z osobówki wyrwało silnik, a bus uderzył dachem w przydrożne drzewo. Strażacy musieli użyć sprzętu hydraulicznego i pneumatycznego, aby wydostać trzy osoby uwięzione w zniszczonych pojazdach. Ranni zostali przewiezieni do szpitali w Chełmie, Lublinie, Łęcznej i Krasnymstawie.

Na miejscu zginął jadący renaultem 62-letni mieszkaniec gminy Siedliszcze. Druga śmiertelna ofiara to 48-letnia pasażerka busa z powiatu hrubieszowskiego. Do szpitali trafiło 9 poszkodowanych osób.

Policjanci natychmiast podjęli poszukiwania kierowcy scanii, ponieważ podejrzewali go o spowodowanie tej masakry. Zatrzymali go jeszcze tego samego dnia. To 63-latek z powiatu łęczyńskiego. Postawiono mu zarzuty dotyczące nieumyślnego sprowadzenia katastrofy w ruchu lądowym oraz ucieczki z miejsca zdarzenia.

Biegły ocenił, że 63-latek przyczynił się do wypadku, ponieważ podjął manewr wyprzedzania mimo braku odpowiednich warunków na drodze. Podejrzany jednak nie przyznał się do winy i odmówił składania wyjaśnień. Tłumaczył się śledczym, że nie widział wypadku i dowiedział się o nim dopiero później od innego kierowcy.

Prokuratura wystąpiła o tymczasowe aresztowanie kierowcy scanii. Sąd przychylił się do wniosku. Oskarżony za kratkami czeka na proces. Sprawcy takiej masakry, choć nieumyślnej, grozi nawet do 8 lat więzienia. **(apm)**

70 tysięcy przelał oszustowi

POW. KRASNOSTAWSKI
Zachęcony wizją szybkiego zysku 36-latek zarejestrował się na stronie internetowej, by rozpocząć inwestowanie w kryptowaluty. Szybko jednak pożałował tej decyzji...

fot. Policja Zamość

Mieszkaniec gminy Izbica zgłosił oszustwo zamojskim policjantom. Nie miał żadnego doświadczenia w tego typu inwestycjach, ale zaufał „analitykowi", który się z nim skontaktował. Za jego namową zainstalował aplikację na swoim telefonie.

- Dzięki temu konsultant widział ekran urządzenia i instruował, w jaki sposób postępować. Nic nie wzbudziło podejrzeń 36-latka, który zmanipulowany przez oszusta wykonywał przelewy ze swojego konta. W wyniku tej nieostrożności stracił ponad 70 tysięcy złotych - informuje starsza aspirant **Katarzyna Szewczuk** z Komendy Miejskiej Policji w Zamościu. **GD**

Motorowerzysta zginął na krajówce

GM. URSZULIN **Tragicznie zakończyło się zderzenie motorowerzysty z samochodem osobowym. 71-latek z gminy Urszulin, kierujący jednośladem, poniósł śmierć na miejscu. 44-latka z mercedesa z obrażeniami ciała trafiła do szpitala.**

fot. KPP we Włodawie

Dyżurny włodawskiej komendy informację o zdarzeniu drogowym w miejscowości Urszulin na drodze krajowej nr 82 otrzymał w środę (13 kwietnia) po godzinie 14.

- Ze wstępnych ustaleń policjantów wynika, że podczas skręcania w lewo przez 71-letniego motorowerzystę doszło do zderzenia z mercedesem kierowanym przez 44-latkę z powiatu lubelskiego. Niestety, mieszkaniec gminy Urszulin poniósł śmierć na miejscu. Kierująca mercedesem z obrażeniami ciała została zabrana do szpitala. Wstępna przyczyna zdarzenia to nieustąpienie pierwszeństwa przejazdu – mówi sierżant sztabowa **Elwira Tadyniewicz** z Komendy Powiatowej Policji we Włodawie.

Droga Łęczna – Włodawa przez długi czas była zablokowana, a ruch odbywał się po zorganizowanych objazdach ulicami Urszulina.

- Motocykliści stanowią grupę tak zwanych niechronionych uczestników ruchu drogowego. Każde zdarzenie z ich udziałem może zakończyć się tragicznie. Dlatego apelujemy o nieprzekraczanie dozwolonej prędkości i jazdę zgodną z obowiązującymi przepisami – dodaje Tadyniewicz. **(apm)**

Tragedia w święta

CHEŁM **25-latek zginął pod kołami audi. Do potrącenia doszło przy wyjeździe z Chełma. Za kierownicą osobowego auta siedział młody kierowca z gminy Rejowiec Fabryczny.**

Do tej tragedii doszło w niedzielę (17 kwietnia) na krajowej dwunastce przy wyjeździe z Chełma do Lublina. Około godziny 20.30 kierujący audi 19-latek z gminy Rejowiec Fabryczny uderzył w 25-latka z Warszawy. Potrącony mężczyzna miał bardzo poważne obrażenia. Zginął na miejscu.

Według wstępnych ustaleń policji, pieszy szedł środkiem jezdni. Nie miał na sobie elementów odblaskowych, więc mógł być mało widoczny na drodze. Kierowca, gdy go zauważył, nie zdążył wyhamować, by uniknąć zderzenia. Mundurowi na miejscu ustalili, że 19-latek był trzeźwy. Podczas sekcji zwłok przebadany zostanie także poszkodowany.

Przez kilka godzin na drodze krajowej odbywał się ruch wahadłowy. Policja musi teraz ustalić szczegółowy przebieg zdarzenia, by ocenić, kto jest winny tej tragedii. **MP**

Farbowany agent skazany

CHEŁM **Oszust oskarżony o wyłudzenie od rodziny z Chełma ponad 82 tys. zł został skazany na dwa i pół roku pozbawienia wolności. Ma też zwrócić poszkodowanym część pieniędzy. 33-letni warszawianin – jak ustalili śledczy - podał się za funkcjonariusza CBŚP, który rozpracowuje grupę przestępczą. Wmówił 60-lakowi, że ktoś chce przejąć pieniądze z jego konta, więc musi je przelać na inny rachunek bankowy...**

Mężczyzna zatrzymany został 22 stycznia ub. r. Sąd aresztował go, a prokuratura przedstawiła mu zarzuty oszustwa. Kilka dni temu został skazany.

Poszkodowany zgłosił się na komendę 21 stycznia ub. r. Z jego relacji wynikało, że dwa dni wcześniej zadzwonił do niego mężczyzna podający się za funkcjonariusza Centralnego Biura Śledczego Policji z informacją o rozpracowywaniu grupy przestępczej, która chce przejąć pieniądze z jego konta. Dzwoniący tak pokierował rozmową, że pokrzywdzony zdecydował się wykonać przelew na wskazany rachunek bankowy. Okazało się, że było to konto jego wspólnika. Trafiło tam 49 500 zł.

Następnego dnia sytuacja się powtórzyła. Farbowany funkcjonariusz był pewny, że jego plan się powiódł, więc ponownie zadzwonił i poinformował 60-latka, że akcja jest w toku i w związku z tym musi wykonać kolejny przelew. Mężczyzna znów uwierzył. 33 tys. zł tym razem wysłał na rachunek oszusta. Dopiero po dwóch dniach on i jego żona zorientowali się, że najprawdopodobniej padli ofiarą bezwzględnego naciągacza i powiadomili o tym chełmskich policjantów.

Wyrok w sprawie oszusta zapadł 6 kwietnia. Ma trafić za kratki na 2 lata i 6 miesięcy i oddać poszkodowanym 49 tys. 500 zł. Wyrok musi się jeszcze uprawomocnić. **(apm)**

Zgłosiła zabójstwo, by pożalić się policji

CHEŁM **„W moim domu doszło do zabójstwa!" - zgłosiła w środę mieszkanka Chełma. Dźgniętego nożem poszkodowanego policjanci jednak nie zastali w domu. Pogotowie też przyjechało nadaremnie.**

Do zdarzenia doszło około godziny 15.30 w centrum Chełma. Wezwane przez Centrum Powiadamiania Ratunkowego pogotowie natychmiast przyjechało ratować poszkodowanego. Niestety, ratownicy nie zastali go na miejscu. Zgłaszająca natomiast przyznała, że wymyśliła tę historię, bo chciała pożalić się policjantom, a nie mogła doprosić się ich przyjazdu.

Takie zachowanie nie jest jednak bezkarne. Jak wynika z Kodeksu wykroczeń, „kto ze złośliwości lub swawoli, chcąc wywołać niepotrzebną czynność fałszywym alarmem, informacją lub innym sposobem, wprowadza w błąd instytucję użyteczności publicznej albo inny organ ochrony bezpieczeństwa, porządku publicznego lub zdrowia, podlega karze aresztu, ograniczenia wolności albo grzywny do 1500 złotych".

Nie zapominajmy, że w tym czasie, gdy policja i pogotowie jedzie do fałszywego alarmu, ktoś może naprawdę potrzebować pomocy. **(apm)**

eprasa.pl 80bd2427c5

KRASNYSTAW Mamy nowych radnych

Wysocka na czele młodzieży

13 kwietnia ślubowanie złożyli członkowie młodzieżowej rady miasta szóstej kadencji. Przewodniczącą została Justyna Wysocka. Jej zastępcą będzie Bartłomiej Sadowski, funkcja sekretarza przypadła Mikołajowi Raczkowskiemu. W komisji rewizyjnej znaleźli się: Oliwia Stefańczyk, Kacper Kowalski i Hanna Zbrońska.

fot. UM Krasnystaw

- Mimo że jest to moja pierwsza kadencja, posiadam już doświadczenie we współpracy z młodzieżowymi radnymi poprzedniej kadencji oraz miejskim samorządem. Ja i moi rówieśnicy mamy wiele pomysłów na udział młodych osób w życiu i rozwoju miasta. Będąc przewodniczącą, zamierzam wspólnie z pozostałymi radnymi wcielić je w życie. Bliskie są mi sprawy kultury i sportu, ale dobrze czuję się również w planowaniu i organizacji przedsięwzięć skierowanych do młodzieży - mówi Justyna Wysocka.

Pełny skład MRMK to: **Antonina Buk** i **Hanna Zbrońska** (SP nr 1), **Karol Śmigasiewicz** i **Zofia Nowacka** (SP nr 4), **Kornelia Czerniak** i **Alicja Wójtowicz** (SP nr 5), **Bartłomiej Sadowski** i **Justyna Wysocka** (I LO), **Mikołaj Raczkowski** i **Kacper Kowalski** (II LO), **Amelia Łepik** i **Paulina Lipa** (ZS nr 1), **Oliwia Stefańczyk** i **Kacper Sokół** (ZS nr 2), a także **Dawid Hamelusz** (Społeczne LO).

Młodzieżowa rada miasta ma charakter konsultacyjny, doradczy i inicjatywny. Młodzież może również zgłaszać wnioski i składać postulaty.

- Nowa kadencja to nowe wyzwania dla radnych. Przede wszystkim czeka nas druga edycja wydarzenia muzycznego Krasnystaw Young Vocal Challenge. Ponadto młodzieżowa rada zamierza ustanowić rekord Polski lub Guinnessa związany z Chmielakami Krasnostawskimi. Młodzi krasnostawianie chcą zabiegać o sztuczne lodowisko i rozwój naszej bazy sportowo-rekreacyjnej, a także mieć swój udział w rewitalizacji Zaułka Nadrzecznego - mówi **Marcin Wilkołazki**, wiceprzewodniczący rady miasta i opiekun MRMK.

W obradach uczestniczyli także przedstawiciele miejskiego samorządu: burmistrz **Robert Kościuk**, przewodniczący rady miasta **Janusz Rzepka**, sekretarz miasta **Renata Stangryciuk**, radni **Ewa Kwiecień** i **Kamil Hukiewicz**, a także dyrektorzy szkół i nauczyciele.

GD

Droga przejażdżka rowerem

POW. KRASNOSTAWSKI Kolejni pijani rowerzyści zostali surowo ukarani na otrzeźwienie.

Jako pierwszy wpadł 39-letni mieszkaniec gminy Krasnystaw. Zdradził go styl jazdy, który był daleki od prawidłowego. Zwróciło to uwagę policjantów, którzy patrolowali teren w Dworzyskach. Badanie alkomatem wykazało, że mężczyzna miał prawie 2 promile alkoholu w organizmie. O połowę mniej miał zatrzymany w Rudniku mieszkaniec Lublina. Z kolei uwagę mundurowych w Wólce Orłowskiej zwrócił 56-latek, który zbyt energicznie odstawił rower. Okazało się, że miał ponad pół promila.

- Zgodnie z przepisami obowiązującymi od 1 stycznia, policjanci nałożyli na wszystkich mandaty w wysokości 2 500 złotych. Pamiętajmy, że każdy kierujący pod działaniem alkoholu stwarza duża zagrożenie na drodze, zarówno dla siebie, jak i innych uczestników ruchu drogowego - mówi mł. asp. **Jolanta Babicz**, oficer prasowa Komendy Powiatowej Policji w Krasnymstawie.

GD

Szymanowski i Paderewski w nowych aranżacjach

KRASNYSTAW Krasnostawski Dom Kultury został beneficjentem Funduszu Patriotycznego. W ramach dofinansowania zamierza zrealizować muzyczny minifestiwal pod nazwą „Dwaj Polacy - muzyczni obywatele świata".

Wydarzenie przybliży postacie **Karola Szymanowskiego** i **Ignacego Jana Paderewskiego**. Będzie świeżym spojrzeniem na dokonania kompozytorów poprzez nowatorską interpretację ich artystycznych zamysłów.

- Goście festiwalu, czyli zespół **Agi Derlak** i grupa Cup of Time, sięgną do dorobku kulturowego jego patronów, jak również odniosą się do ich działalności patriotycznej i reformatorskiej. Twórczość tych dwóch wielkich Polaków posłuży jako inspiracja do zaprezentowania współczesnej odpowiedzi na muzykę polską początku 20. wieku - mówi **Damian Kozyrski**, dyrektor Krasnostawskiego Domu Kultury.

Wydarzenie odbędzie się 3 czerwca w siedzibie KDK. Instytut Dziedzictwa Myśli Narodowej im. Romana Dmowskiego i Ignacego Jana Paderewskiego przyznał na realizację tego zadania ponad 26 tys. zł. **GD**

Wyprawka dla Ignasia

GM. KRAŚNICZYN Gminna wyprawka trafiła do kolejnego malucha. Tym razem upominek otrzymał mały Ignacy, który urodził się 9 lutego.

fot. UG Kraśniczyn

- To nasz pierwszy chłopiec urodzony w tym roku w gminie Kraśniczyn. Jego rodzice otrzymali od nas wyprawkę. Tym wyjątkowym gestem dołączyliśmy do radosnego momentu narodzin dziecka. Mam nadzieję, że dzięki takim małym inicjatywom przyczynimy się do rozwoju rodzin, a nasza gmina będzie jeszcze chętniej wybierana jako miejsce do zamieszkania, życia i wychowania dzieci - mówi wójt **Monika Grzesiuk**.

„Wyprawka dla malucha z gminy Kraśniczyn" przyznawana jest z inicjatywy wójta oraz decyzją Rady Gminy Kraśniczyn dla każdego noworodka urodzonego po 1 stycznia bieżącego roku. Jest to jednorazowe wsparcie rzeczowe do kwoty 500 zł. Wniosek o przyznanie wyprawki wraz z załącznikami należy złożyć w terminie trzech miesięcy od dnia narodzin dziecka w GOPS w Kraśniczynie. **GD**

Wdzięczność wyrazili śpiewem

GM. FAJSŁAWICE Katolicy mają już święta za sobą. Jednak osoby wyznania prawosławnego dopiero będą świętować. Nie przeszkodziło to jednak we wspólnym przeżywaniu uroczystości religijnych w Fajsławicach. Wdzięczni za pomoc, jaką otrzymali od mieszkańców gminy, uchodźcy przygotowali oprawę Niedzieli Palmowej w języku ojczystym.

fot. UG Fajsławice

- Główną inicjatorką tej formy podziękowania była **Lidia Hlynska**, która z wykształcenia jest nauczycielem śpiewu i dyrektorem kolegium muzycznego na Ukrainie. Wykonane przez uchodźców utwory poruszyły serca wielu zebranych, wywołując łzy wzruszenia. Na zakończenie liturgii w imieniu wszystkich uchodźców z pomocą **Oleny Blazhevych**, a także dzieci i młodzieży ukraińskiej skierowała do wszystkich zebranych szczere podziękowania za okazaną pomoc, dach nad głową, ciepłe słowo i zrozumienie - mówi **Aleksandra Granat** z Urzędu Gminy Fajsławice.

W gminie przebywa obecnie ponad 130 uchodźców, z czego 80 z nich do swych domów przyjęło 17 rodzin. Pozostali od kilku tygodni mieszkają w ośrodku zdrowia w Fajsławicach i budynku Centrum Promocji Produktu Lokalnego.

- Numery PESEL nadaliśmy 230 obywatelom Ukrainy. Przez pewien czas obsługiwaliśmy w tym zakresie ludzi zakwaterowanych w gminie Piaski z powodu awarii systemu w tamtejszym urzędzie. Po świętach zamierzamy przyjąć poprzez urząd pracy wiele osób do różnych robót - mówi wójt **Janusz Pędzisz**. **GD**

Na podstawie art. 35 ust. 1 i 2 ustawy z dnia 21 sierpnia 1997 roku o gospodarce nieruchomościami (Dz. U. z 2021 r. poz. 1899, z późn. zm.)

Zarząd Powiatu w Krasnymstawie
22-300 Krasnystaw
ul. Sobieskiego 3

informuje

o wywieszeniu wykazu nieruchomości będącej własnością Powiatu Krasnostawskiego przeznaczonej do sprzedaży na rzecz Miasta Krasnystaw:

- nieruchomości gruntowej niezabudowanej oznaczonej w ewidencji gruntów i budynków obrębu 0001 - Krasnystaw Miasto, gmina Krasnystaw, nr działki 1995/17 o pow. 1,5485 ha wraz z jej częściami składowymi.

Z treścią wykazu można zapoznać się w siedzibie Starostwa Powiatowego w Krasnymstawie przy ul. Sobieskiego 3 (tablica ogłoszeń) oraz na stronach internetowych urzędu: **http://www.bip.krasnystaw-powiat.pl**, **http://www.krasnystaw-powiat.pl**

Wykaz wywiesza się na okres 21 dni **od dnia 19 kwietnia 2022 r. do 10 maja 2022 r**.

Dodatkowe informacje można uzyskać w Wydziale Geodezji, Kartografii, Katastru i Gospodarki Nieruchomościami Starostwa Powiatowego w Krasnymstawie ul. Sobieskiego 3, tel. (082) 576 72 86 do 88 wew. 177.

6623

OGŁOSZENIE

Na podstawie art. 38 ust. 4 ustawy z dnia 21 sierpnia 1997 r. o gospodarce nieruchomościami (Dz. U. z 2021 r., poz. 1899 z późn. zm.)

BURMISTRZ KRASNEGOSTAWU
odwołuje ogłoszony na dzień 21 kwietnia 2022 r.

I przetarg ustny nieograniczony na sprzedaż nieruchomości gruntowej położonej w Krasnymstawie w pobliżu ul. Lipowej, oznaczonej jako działka o nr ewid. 219/3 o pow. 0,1504 ha.

Odwołanie przetargu następuje z powodu konieczności rozpatrzenia uwag dzierżawcy nieruchomości.

Dodatkowych informacji udziela Wydział Gospodarki Nieruchomościami i Ochrony Środowiska Urzędu Miasta Krasnystaw Plac 3 Maja 29, w dniach: poniedziałki, środy, czwartki i piątki, w godzinach od 7^{30} – 15^{30} oraz wtorki, w godzinach, w godzinach 8^{00} – 16^{00} lub pod nr tel. 82 576 21 57 wew. 170.

Ogłoszenie o odwołaniu przetargu wywiesza się na tablicy ogłoszeń się na okres 30 dni: tj. od dnia 19 kwietnia 2022 r. do 19 maja 2022 r.

Ponadto niniejsze ogłoszenie zamieszczone będzie na stronie internetowej Urzędu Miasta Krasnystaw (BIP → mienie komunalne → przetargi 2022) oraz prasie.

6617

Wójt Gminy Wójt Gorzków
OGŁASZA

I przetarg ustny nieograniczony na sprzedaż nieruchomości tj. działki zabudowanej budynkiem o pow. 70 m2 po byłej zlewni mleka w ramach zabudowy przeznaczonej pod tereny obsługi rolnictwa oznaczonej w ewidencji gruntów w obrębie 003 Bobrowe jako działka nr 526 o powierzchni 0,0524 ha. Przetarg **odbędzie 2 czerwca 2022 r. o godz. 10:00**. w siedzibie Urzędu Gminy Gorzków. Z pełną treścią ogłoszenia (zawierającą m.in. warunki przetargu) zapoznać się można na stronie internetowej www.gorzkow.eu, na stronie BIP, na tablicach ogłoszeń urzędu Gminy Gorzków przy ulicy Głównej 9 lub w pokoju nr 7 (parter), telefonicznie - tel. 84/68 38 56 wew. 318

6620 Gorzków–Osada 19.04.2022 r.

eprasa.pl 80bd2427c5

GMINA WIERZBICA Podejrzany o spowodowanie tragicznego wypadku stanie przed sądem

Podwójna śmierć na drodze

Siadł za kierownicę po alkoholu i doprowadził do wypadku, w którym zginęły dwie osoby – takie są ustalenia śledczych. Akt oskarżenia trafił już do sądu. 42-letni chełmianin za kratkami czeka na proces. Grozi mu do 12 lat pozbawienia wolności.

fot. KMP w Chełmie

To była noc z 15 na 16 sierpnia ub. r. Trzech kumpli po północy wychodzi z imprezy i wsiada do auta. W Ochoży samochód nagle zjeżdża z drogi i rozbija się o drzewo. Na miejscu giną dwie osoby. W tym tragicznym zdarzeniu ocalał jedynie 42-latek z Chełma, i to właśnie on – według śledczych – kierował samochodem. Gdy zbadano go po zdarzeniu, miał 1,79 promila alkoholu we krwi…

Kierujący renault laguną na zakręcie stracił panowanie nad pojazdem, zjechał z drogi do rowu, a następnie uderzył w drzewo. Gdy mundurowi przyjechali na miejsce, dwóch poszkodowanych mężczyzn znajdowało się na zewnątrz pojazdu, trzeci był zakleszczony w aucie. Strażacy musieli użyć sprzętu hydraulicznego, aby wydostać go z wraku.

Niestety, okazało się, że człowiek siedzący na miejscu pasażera już nie żyje. Miał złamany kręgosłup szyjny i poważne obrażenia głowy, pękniętą śledzionę i stłuczoną wątrobę.

Zmarł także drugi z poszkodowanych, którego znaleziono tuż obok roztrzaskanego samochodu. Też miał złamany kręgosłup, ponadto stłuczoną głowę, zmiażdżoną klatkę piersiową, pękniętą wątrobę. Tragicznie zmarli to dwaj mieszkańcy gminy Wierzbica: 36-latek i 47-latek.

Trzeci z mężczyzn, 42-letni mieszkaniec Chełma, którego znaleziono rannego w polu, nieco dalej od auta, z poważnymi obrażeniami ciała został przetransportowany do szpitala.

Dopiero 27 sierpnia ub. r. 40-latek został doprowadzony do Prokuratury Rejonowej w Chełmie. Śledczy przez prawie dwa tygodnie zbierali dowody na to, że to on kierował tym autem. Usłyszał zarzut spowodowania wypadku ze skutkiem śmiertelnym, będąc pod wpływem alkoholu. Na wniosek śledczych sąd zastosował wobec podejrzanego tymczasowe aresztowanie.

Śledczy uznali, że umyślnie naruszył zasady bezpieczeństwa na drodze. Kierował po alkoholu, na dodatek niesprawnym autem – miało zbyt zużyte i popękane opony, niedziałający hamulec pomocniczy, skorodowane podwozie i nadwozie.

Oskarżony do winy się nie przyznaje. Niebawem stanie przed sądem.

(apm)

Kradł i porzucał auta

CHEŁM Trudno sobie wyobrazić, co roi się w głowie 22-latka, który po zatrzymaniu przez policję dokonuje takiego samego przestępstwa. Młody mężczyzna ukradł dwa auta, przejechał się nimi i „zaparkował" na łąkach…

We wtorek (13 kwietnia) 22-latek z gminy Włodawa ukradł auto stojące na podjeździe przy prywatnej posesji w Chełmie. Nie miał z tym większego problemu, bo właściciel zostawił na moment otwarty samochód i kluczyki w stacyjce.

- Zgłoszenie o kradzieży samochodu na osiedlu Dyrekcja Dolna w Chełmie dyżurny komendy przyjął po południu. Policjanci dzielnicowi po otrzymaniu komunikatu zwrócili uwagę na odpowiadający podanemu opisowi pojazd. Auto przemieszczało się drogą gruntową na obrzeżach Chełma – mówi komisarz **Ewa Czyż**, rzeczniczka prasowa KMP w Chełmie.

Zawiadomieni o zdarzeniu policjanci szybko namierzyli skradziony pojazd. Kierowca na widok radiowozu porzucił auto i próbował jeszcze uciekać pieszo.

Ten sam 22-latek, już po przesłuchaniu i opuszczeniu komendy, po raz kolejny „skusił się" na cudzy pojazd. Tym razem był to bus renault master, który stał na parkingu na osiedlu Dyrekcja Dolna w Chełmie. Z relacji zgłaszającego wynikało, że w samochodzie pozostawione były w stacyjce kluczyki i nie był zamknięty. Znajdowały się w nim elektronarzędzia oraz portfel z kartą bankomatową i pieniędzmi. Straty oszacował na ponad 25 tysięcy złotych.

Policjanci niedługo po zgłoszeniu znaleźli na obrzeżach Chełma porzucony i uszkodzony samochód. W czwartek (14 kwietnia) zatrzymanemu przedstawiono zarzuty krótkotrwałego użycia cudzego pojazdu i kradzieży portfela. Będzie odpowiadał w warunkach powrotu do przestępstwa, gdyż był już karany za podobne czyny.

(apm)

fot. KMP w Chełmie

Tragiczne zderzenie z łosiem

fot. KPP w Parczewie

REGION 33-letni włodawianin zderzył się z łosiem na drodze wojewódzkiej pomiędzy Sosnowicą a Pieszowolą. Dzikie zwierzę nagle wtargnęło na jezdnię przed jadącego osobowego fiata.

Do zderzenia doszło w poniedziałek (11 kwietnia) nad ranem. Kilka minut po godzinie 7 oficer dyżurny parczewskiej komendy został powiadomiony o kolizji drogowej, do której doszło na drodze wojewódzkiej.

Jak ustalili policjanci, przed jadącego osobowego fiata nagle na jezdnię wtargnęło dzikie zwierzę. Nie przeżyło zderzenia z autem. Na szczęście kierujący 33-latek, mieszkaniec Włodawy, nie odniósł żadnych obrażeń. Uszkodzony jest za to samochód – ma zgnieciony dach i zbitą przednią szybę.

Mężczyzna podróżował sam. Był trzeźwy. Policjanci zatrzymali jego dowód rejestracyjny, bo auto nie nadało się do jazdy.

- Zwolnijmy, zwłaszcza w rejonie lasów i pól, nie lekceważmy znaku „Uwaga na dzikie zwierzęta". Zderzenie ze zwierzęciem bardzo często kończy się tragicznie, nie tylko dla tych stworzeń, ale i dla ludzi – ostrzega starsza sierżant **Ewelina Semeniuk** z Komendy Powiatowej Policji w Parczewie. **(apm)**

Niewybuch leżał na polu

GM. WOJSŁAWICE W środę na polu w Witoldowie 18-letni mieszkaniec gminy Wojsławice znalazł niewybuch. O odkryciu natychmiast poinformował dyżurnego chełmskiej komendy.

Policjanci z komisariatu w Żmudzi przez kilkanaście godzin zabezpieczali wskazane miejsce, aż do czasu przyjazdu patrolu saperskiego. Saperzy zneutralizowali zagrożenie i sprawdzili okoliczny teren. Jak się okazało, był to pochodzący z czasów II wojny światowej pocisk artyleryjski.

- Pamiętajmy, że niewybuchy są bardzo niebezpieczne, a niewłaściwe obchodzenie się z nimi może zakończyć się tragicznie. Pod żadnym pozorem nie podnosić niewybuchów, nie odkopywać, nie przemieszczać – ostrzega komisarz **Ewa Czyż**, rzeczniczka prasowa KMP w Chełmie. - O ich znalezieniu należy jak najszybciej powiadomić najbliższą jednostkę policji. **(apm)**

Wysłał dwie osoby do szpitala

KRASNYSTAW Wysokim mandatem zakończyła się dla 18-latka z gminy Izbica kolizja na ul. Sikorskiego. Młody kierowca uderzył w tył osobówki, która zatrzymała się przed przejściem dla pieszych.

Do zdarzenia doszło w niedzielę, 10 kwietnia. Dwie osoby ze staranowanego opla corsy trafiły do szpitala. Każda z nich skarżyła się na ból w szyi. Na szczęście badania wykazały u 32-letniej kierującej i jej 64-letniej pasażerki jedynie ogólne potłuczenia.

- Sprawca zdarzenia został ukarany mandatem w wysokości 1500 złotych. Nie stracił prawa jazdy. Policjanci zatrzymali mu jednak dowód rejestracyjny, bo jego auto nie nadawało się do dalszej jazdy - informuje mł. asp. **Jolanta Babicz**, oficer prasowa Komendy Powiatowej Policji w Krasnymstawie. **GD**

Uniknął katastrofy, ale dostał po kieszeni

GM. FAJSŁAWICE Skrajną nieodpowiedzialnością popisał się 26-letni kierowca ciężarówki, który przed Zamościem zderzył się z nadjeżdżającym szynobusem. Wjechał na przejazd, kompletnie ignorując sygnały ostrzegawcze.

Do groźnie wyglądającej sytuacji doszło w poniedziałek (11 kwietnia) w Płoskiem. Z ustaleń zamojskich policjantów wynika, że kierujący samochodem marki Man jechał od strony miejscowości Mokre.

- Mężczyzna nie zachował szczególnej ostrożności podczas przejeżdżania przez torowisko. Nie zauważył, że w tym czasie od strony Zawady zbliża się szynobus. Kierujący nim 55-latek nie zdołał wyhamować i uderzył w tył ciężarówki - informuje st. asp. **Katarzyna Szewczuk** z Komendy Miejskiej Policji w Zamościu.

Szynobusem podróżowało 15 pasażerów. Na szczęście nikomu nic się nie stało. Policjanci sprawdzili stan trzeźwości kierujących. Nie byli pod wpływem alkoholu.

- Za spowodowanie zagrożenia bezpieczeństwa w ruchu drogowym 26-letni mieszkaniec gminy Fajsławice został ukarany mandatem karnym w wysokości 3 tysięcy złotych. Funkcjonariusze zatrzymali mu również dowód rejestracyjny ciężarówki - dodaje starsza aspirant. **GD**

fot. Policja Zamość

eprasa.pl 80bd2427c5

Dziarski stulatek

GM. GORZKÓW 13 kwietnia Jan Mrugała z Antoniówki dołączył do zacnego grona osób, które ukończyły 100 lat.

Jubilat ma syna i córkę. Doczekał też czworo wnucząt. Z okazji urodzin odwiedzili go również wicestarosta krasnostawski **Marek Nowosadzki** i wójt **Marek Kasprzak**.

- Mimo tak zacnego wieku, dziadzio wciąż może pochwalić się dobrym zdrowiem i samopoczuciem. Jego lata młodości przypadły na drugą wojnę światową. Ciężko pracował w swoim życiu i najprawdopodobniej to go zahartowało - opowiada **Agnieszka Mrugała**, sołtyska Antoniówki. **GD**

fot. Starostwo Krasnystaw

Promesa na wóz strażacki

GM. KRASNYSTAW 11 kwietnia prezes Ochotniczej Straży Pożarnej w Krupem odebrał promesę na zakup lekkiego samochodu ratowniczo-gaśniczego.

Dofinansowanie z budżetu państwa ma wynieść około 200 tysięcy złotych, ale to mniej więcej połowa wartości nowego wozu. Część pieniędzy będzie pochodziła z budżetu gminy. Wszystko będzie również zależało od przetargu i czasu oczekiwania na dostawę pojazdu. Nieoficjalnie wiadomo, że firmy motoryzacyjne borykają się obecnie z deficytem podwozi na rynku.

Promesę w Komendzie Miejskiej Państwowej Straży Pożarnej w Chełmie z rąk ministra aktywów państwowych **Jacka Sasina** i lubelskiego komendanta wojewódzkiego PSP **Grzegorz Alinowskiego** odebrał szef jednostki **Wiesław Kocimski**. W uroczystości uczestniczył też komendant krasnostawskich strażaków **Dariusz Pylak**. **GD**

Od lewej: Dariusz Pylak, wójt Kazimierz Smal z Rudy-Huty i Wiesław Kocimski
fot. PSP Krasnystaw

Zabytki z Bayerem!

POW. KRASNOSTAWSKI Pod takich hasłem odbędą się lokalne obchody Międzynarodowego Dnia Ochrony Zabytków. Z tej okazji organizatorzy zapraszają do udziału w wycieczce badawczej śladami Macieja Bayera, budowniczego drogi Zamość - Piaski.

Wydarzenie po dwóch latach przerwy organizują: Dom Kultury w Kraśniczynie, Gminny Ośrodek Kultury w Fajsławicach oraz Muzeum Regionalne w Krasnymstawie. Dzień Ochrony Zabytków obchodzony jest 18 kwietnia niemal we wszystkich krajach Europy od roku 1983.

- W tym roku koliduje z drugim dniem świąt wielkanocnych. Dlatego wycieczkę badawczą organizujemy w sobotę, 23 kwietnia. Dla osób interesujących się przeszłością Krasnegostawu Maciej Bayer jest postacią znaną, szczególnie jako inżynier powiatu krasnostawskiego i budowniczy drogi Zamość - Piaski. Niewiele się jednak mówi o jego zamiłowaniach starożytniczych. Zajmiemy się więc po części jego postacią również i pod tym kątem - mówi archeolog **Konrad Grochecki** z krasnostawskiego muzeum.

Maciej Bayer był właścicielem pałacyku biskupiego w Krasnymstawie. Przewodnicy opowiedzą uczestnikom o historii kamiennych odrzwi - futryny wmurowanej przez inżyniera w budowlę. Następnie przy kościele świętego Jana Nepomucena w Fajsławicach będzie można usłyszeć opowieści o jego grobie, gdzie pochowana jest również jego żona Emilia ze Szturmów. W programie jest także zwiedzanie zabytkowego cmentarza parafialnego oraz kopca z zegarem słonecznym w Łopienniku Nadrzecznym. O podniebienia uczestników wycieczki badawczej zadbają członkinie Koła Gospodyń Wiejskich w Marysinie.

- Wydarzenie jest bezpłatne. Ogranicza nas jednak liczba miejsc dla 20 osób. Obowiązuje więc stara zasada: kto pierwszy ten lepszy. Jeśli ktoś chciałby uczestniczyć w wydarzeniu, prosimy o zapisywanie się na wycieczkę, dzwoniąc do Muzeum Regionalnego w Krasnymstawie - 82 576 36 63 lub poprzez kontakt na Facebooku - dodaje współorganizatorka **Marta Zorska**. **GD**

Biorą się za oświetlenie

GM. FAJSŁAWICE Gmina zamierza zmodernizować oświetlenie uliczne. Obecnie szuka wykonawcy tego zadania.

- Zadanie obejmuje wymianę 220 starych lamp sodowych na oprawy LED oraz wykonanie ponad pięciu kilometrów sieci oświetlenia drogowego przy drogach gminnych i powiatowych w miejscowościach: Fajsławice, Boniewo, Siedliska Pierwsze, Suchodoły i Wola Idzikowska - mówi **Aleksandra Granat** z Urzędu Gminy Fajsławice.

Na ten cel gmina pozyskała w rządowego funduszu Polski Ład 2,7 mln zł. Wkład własny to zaledwie 300 tys. zł. Zadanie ma być zrealizowane w ciągu 13 miesięcy od daty podpisania umowy z wykonawcą. **GD**

Auto rozbite, kierowcy brak

GM. SIENNICA RÓŻANA Policjanci zatrzymali dwóch pijanych mężczyzn, ale żaden z nich nie przyznaje się, kto był kierowcą rozbitego auta.

Do zdarzenia doszło w nocy z 12 na 13 kwietnia w Siennicy Różanej. Ktoś powiadomił służby, że osobówka z rozbitą maską i zderzakiem leży na lewym boku i utrudnia przejazd. Wcześniej zderzyła się z drzewem.

- O kierowanie pojazdem w stanie nietrzeźwości podejrzewani są mężczyźni w wieku 20 i 39 lat. Młodszy miał 2,5 promila alkoholu w organizmie, a starszy prawie 2. Obaj są mieszkańcami gminy Siennica Różana i nie przyznają się do winy - informuje mł. asp. **Jolanta Babicz**, oficer prasowa Komendy Powiatowej Policji w Krasnymstawie.

W samochodzie śledczy zabezpieczyli ślady biologiczne. Od zatrzymanych pobrana została również krew do badań na zawartość środków odurzających. **GD**

fot. PSP Krasnystaw

Druhowie dali przykład

GM. KRAŚNICZYN Strażacy z Surhowa po raz kolejny zbierali odpady w przydrożnych rowach. W tym roku śmieci było wyjątkowo dużo.

Trzygodzinna akcja sprzątania odbyła się 11 kwietnia. Tyle wystarczyło, żeby zebrać aż 17 worków śmieci.

- Smutne jest to, że „śmieciarze" pobili kolejny rekord. W tym roku było przede wszystkim bardzo dużo butelek. Niektóre były częściowo wypełnione moczem lub resztkami alkoholu. Utylizacją odpadów ma się zająć Zarząd Dróg Powiatowych w Krasnymstawie - mówi **Marcin Krzyszczak**, naczelnik Ochotniczej Straży Pożarnej w Surhowie.

fot. OSP Surhów

Niebawem druhowie będą przeprowadzali wiosenną wizytację gospodarstw w Surhowie i sąsiednich miejscowościach. Taka akcja ma na celu zapewnienie bezpieczeństwa i przeciwdziałanie zagrożeniom pożarowym. **GD**

fot. OSP Surhów

Kraksa na obwodnicy

KRASNYSTAW Kierowca dostawczego iveco nie zachował bezpiecznej odległości od poprzedzającego pojazdu i na prostym odcinku drogi uderzył w tył peugeota.

Do zdarzenia doszło w miniony czwartek. Dostawczakiem jechał 26-latek, a osobówką 68-letnia mieszkanka Lublina. Kobieta została przewieziona na oddział ratunkowy krasnostawskiego szpitala. Na szczęście jej życiu nie zagraża niebezpieczeństwo.

- Oboje kierujący byli trzeźwi. Prowadzone w tej sprawie postępowanie wyjaśni szczegóły i okoliczności tego zdarzenia - informuje mł. asp. **Jolanta Babicz**, rzeczniczka krasnostawskich policjantów. **GD**

fot. PSP Krasnystaw

fot. PSP Krasnystaw

eprasa.pl 80bd2427c5

MAMY AKADEMIĘ!!!

Państwowa Wyższa Szkoła Zawodowa w Chełmie już od maja przekształca się w PAŃSTWOWĄ AKADEMIĘ NAUK STOSOWANYCH W CHEŁMIE. O tym, jak duży to awans dla Uczelni i czym chełmska Alma Mater przyciąga kandydatów z całej Polski, opowie profesor Arkadiusz Tofil, Rektor PWSZ w Chełmie.

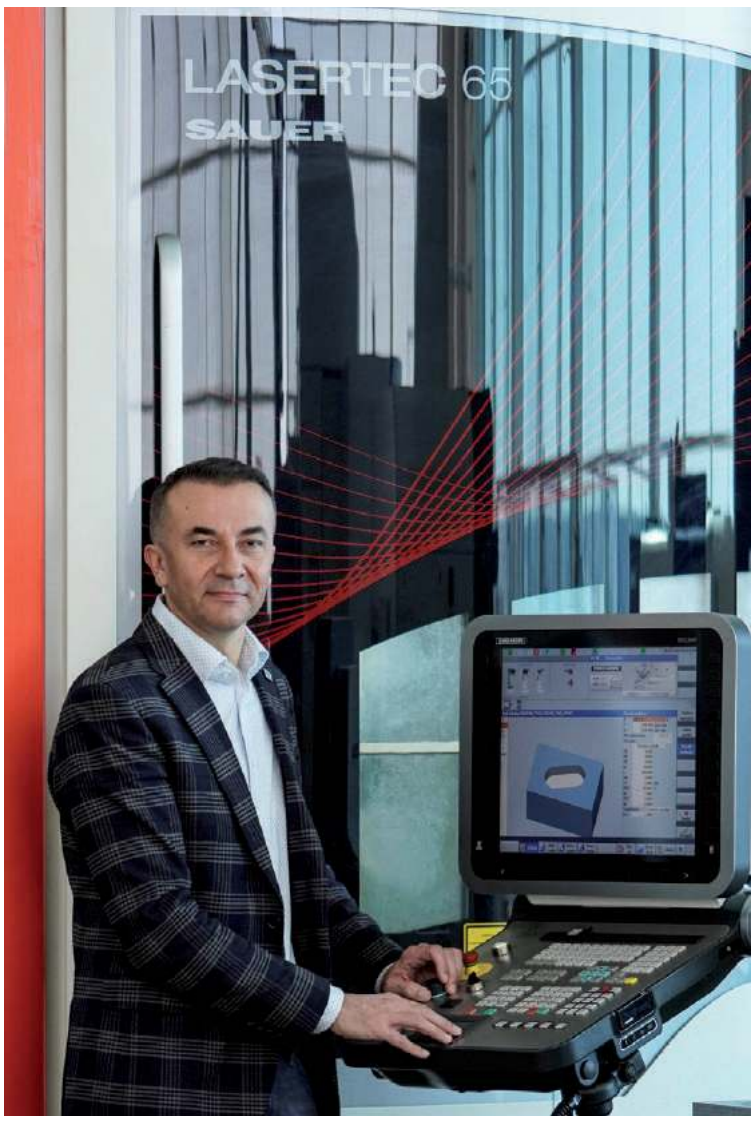

Panie Profesorze, jesteśmy w przededniu ogromnej zmiany, jaka czeka Pana Uczelnię. Od 16 maja 2022 roku, zgodnie z Rozporządzeniem Ministra Edukacji i Nauki z dnia 17 marca br., Państwowa Wyższa Szkoła Zawodowa w Chełmie przekształca się w *Państwową Akademię Nauk Stosowanych w Chełmie (w skrócie PANS w Chełmie).*

Z czym związana jest ta zmiana i jakie kryteria Uczelnia musiała spełnić, by otrzymać status akademii?

– Utworzenie Akademii w Chełmie było jednym z głównych marzeń założycieli Państwowej Wyższej Szkoły Zawodowej w Chełmie. Musiało minąć ponad 20 lat od utworzenia naszej Uczelni, abyśmy mogli osiągnąć ten etap. Zmiana statusu na Akademię to duża nobilitacja dla nas. Główne kryteria, które należało spełnić, to liczba studentów i zatrudnionych pracowników oraz m.in. prowadzenie studiów na poziomie inżynierskim i magisterskim. Gdy zaczynałem pełnić funkcję rektora od początku kładłem nacisk na rozwój naszej kadry naukowo-dydaktycznej oraz to, co teraz przyniosło największy efekt – tworzenie studiów magisterskich w Chełmskiej PWSZ.

Ponad 20-letnie funkcjonowanie naszej Uczelni ugruntowało jej markę i pozycję na edukacyjnej mapie Polski, ale przejście do grupy akademii stwarza jeszcze większe możliwości rozwoju, szczególnie dla kadry naukowej. Nowa nazwa odnosi się do uczelni wyższych, gdzie prowadzone są badania naukowe i praca akademicka. Mamy opinię jednej z najlepszych uczelni w regionie, co potwierdzają wysokie pozycje w rankingach i licznych konkursach – zarówno w kraju, jak i za granicą. Zmianę statusu przyjmujemy z ogromną dumą. To uhonorowanie naszych wieloletnich działań, ale także zobowiązanie i wyzwanie na przyszłość.

Czy wiele lat temu, uczestnicząc w rozwijaniu pierwszej w Chełmie publicznej uczelni wyższej, marzył Pan lub zakładał, że dziś będzie ona miało status akademii i ugruntowaną pozycję oraz rozpoznawalność w całym kraju?

– Może Panią zaskoczę, ale tak. Wiem, że nie wszyscy wierzyli w powodzenie naszych planów. To, co zamierzaliśmy stworzyć, miało być przecież ewidentnym zaprzeczeniem dotychczasowej, swoistej „dewizy" miasta mówiącej o tym, że tutaj nic się nie uda. A nam się udało. Największym wyzwaniem, któremu podołaliśmy, była budowa zaplecza kadrowego i bazy dydaktycznej: Kolejnym krokiem było tworzenie oferty edukacyjnej, która odpowie potrzebom współczesnych czasów oraz zapotrzebowaniu rynków pracy w kraju i za granicą. Jako absolwent uczelni technicznej wiedziałem, że edukacyjny przesyt kierunkami humanistycznymi musi nastąpić, a rynek w końcu upomni się o absolwentów z obszarów nauk ścisłych w tym technicznych czy też medycznych. Komputeryzacja, rozwój technologiczny i postęp wymagały i wciąż wymagają nowych kwalifikacji.

Cieszę się, że kierunki inżynierskie stały się dla nas wiodącym obszarem. Dziś nasi studenci kształcą się w ponad 40 najnowocześniejszych laboratoriach Centrum Studiów Inżynierskich w Depułtyczach Królewskich pod Chełmem. Jeszcze 15 lat temu było tam przysłowiowe „ściernisko", teraz – nowoczesna baza naukowo-dydaktyczna. Dzięki umiejętnej absorbcji środków unijnych, przeznaczonych na rozwój Polski wschodniej, udało się w krótkim czasie stworzyć prawdziwą perełkę, która dzisiaj działa jak magnes. Przyciąga firmy, przedsiębiorców oraz chętną do studiowania właśnie u nas młodzież z całej Polski, Ukrainy i kilku innych krajów. Kierunkowe kształcenie, praktyczne umiejętności wraz ze znajomością języków obcych włącznie sprawiają, że nasi inżynierowie nie narzekają na brak świetnych ofert pracy. Otrzymują je często jeszcze na etapie studiów.

Mówiąc o Depułtyczach Królewskich w kontekście Państwowej Akademii Nauk Stosowanych w Chełmie, nie sposób nie wspomnieć o Akademickim Porcie Lotniczym i rzeszach studentów, kształcących się na kierunkach lotniczych.

– Podobnie jak w przypadku CSI pomysł, by chełmska Uczelnia kształciła pilotów, wywoływał na początku wątpliwości, a nawet złośliwe komentarze, z którymi mierzył się ówczesny rektor prof. Józef Zając. Postrzeganie tej kwestii przez wiele osób zupełnie zmieniło utworzenie przez Uczelnię w 2010 roku portu lotniczego w Depułtyczach Królewskich i zbudowanie tam niezbędnej infrastruktury.

A dziś? Dziś jesteśmy największym akademickim ośrodkiem kształcącym na kierunkach lotniczych, oferując możliwość uzyskania licencji pilota samolotowego, śmigłowcowego, dyspozytora lotniczego oraz mechanika lotniczego. Dysponujemy pełną infrastrukturą wraz z nowo oddaną betonową drogą startową i drogami kołowania. Posiadamy nowoczesną flotę złożoną ze śmigłowca i 12 samolotów, takich jak m.in.wyposażone w glass cocpit samoloty AT3 R100, Tecnama P2006. Mogę z całym przekonaniem stwierdzić, iż nasze lotnisko szkoleniowe nie ma sobie równych w regionie. Stworzyliśmy idealne warunki do realizacji szkolenia lotniczego dla studentów, którzy cały proces odbywają w ramach studiów. Piloci, absolwenci naszej Uczelni, idąc w świat zdobywają kolejne szczeble kariery w międzynarodowych korporacjach i są naszymi najlepszymi ambasadorami. Ich sukcesy, a także lotnisko, nowoczesne symulatory, laboratoria i statki powietrzne sprawiają, że do Chełma przyjeżdżają kandydaci z Warszawy, Poznania, Wrocławia, Katowic czy Rzeszowa, ale też innych europejskich miast. Znaczącym dowodem na profesjonalizm kształcenia lotniczego w Chełmie jest fakt przyznania Uczelni przez Urząd Lotnictwa Cywilnego uprawnień do egzaminowania i certyfikowania pilotów. To jedyne takie centrum poza Warszawą.

Osiągnięte dotychczas cele są imponujące, czy ma Pan Profesor jeszcze przestrzeń na kolejne marzenia? Jakie są plany Władz Uczelni na najbliższą przyszłość?

– Oczywiście, że mam nowe marzenia. I jak zawsze, odważne i śmiałe. Absolutnie wierzę, że dzięki pracowitości, innowacyjności, uporowi oraz otwartości na nowoczesność i niekonwencjonalne rozwiązania, takie marzenia będą możliwe do spełnienia. Te wartości są wpisane w DNA naszej Uczelni. W moim chyba także.

Chciałbym oprócz osiągniętych już zamierzeń, czyli m.in. uruchomienia studiów magisterskich na kierunku Pielęgniarstwo, Pedagogika oraz Bezpieczeństwo wewnętrzne, a w Instytucie Nauk o Żywieniu Człowieka i Rolnictwie nowego kierunku Dietetyka i żywienie zbiorowe, intensywnie rozwijać Instytut Nauk Medycznych. Chcę, by ta inwestycja była kolejnym milowym krokiem w rozwoju kształcenia medycznego. Posiadamy już jedno z najnowocześniejszych w kraju Centrum Symulacji Medycznej. Gdy połączymy to z budowaną obecnie nową, imponującą siedzibą Instytutu Nauk Medycznych przy ul. Batorego w Chełmie, to nasza baza dydaktyczno-laboratoryjna będzie na bardzo wysokim poziomie. Mam nadzieję, że mieszkańcy naszego regionu w niedługiej przyszłości będą mogli być dumni, że **PANS w Chełmie** to także silny ośrodek kształcący w obszarach nauk medycznych. Warto podkreślić, że rozwój Instytutu Nauk Medycznych ma duże znaczenie także w wymiarze zatrudnienia nowej kadry. Myślę, że w perspektywie kilku lat będziemy mogli zatrudnić w INM ponad 100 osób. Obecnie Uczelnia zatrudnia ponad 450 osób. Jesteśmy więc jednym z największych pracodawców w Chełmie. Codziennie otrzymujemy dokumenty aplikacyjne do pracy w naszych jednostkach. Jesteśmy cenionym pracodawcą, a to również zobowiązuje do właściwej dbałości o atmosferę i warunki pracy.

Czy jako rektor Chełmskiej Akademii zamierza Pan zmienić dotychczasową rolę jaką pełni w naszym regionie PWSZ w Chełmie?

– Nasza Uczelnia jako Chełmska Akademia będzie stale dążyć do utrzymania bardzo silnego powiązania z miastem i całym regionem. Mam też nadzieję, że mieszkańcy Chełma, a wręcz całej Lubelszczyzny widzą każdego dnia, że obecność studentów czy też pracowników chełmskiej Uczelni jest czymś, co wpływa pozytywnie na poziom życia, ofertę kulturalną oraz to co najważniejsze, znacząco przyczynia się do szybszego rozwoju naszego regionu. Nasze środowisko akademickie jest bardzo aktywne na wielu płaszczyznach, co uwidoczniło się bardzo wyraźnie nawet w ostatnich tygodniach, w związku z ogromną falą uchodźców z Ukrainy. Myślę że wszyscy mogliśmy się przekonać, że dzięki ogromnemu zaangażowaniu naszych studentów i kadry, pomoc dla naszych przyjaciół z Ukrainy mogła i ciągle może docierać szybciej i sprawniej.

Podsumowując, głęboko wierzę, że dalsza działalność naszej Uczelni jako **PAŃSTWOWEJ AKADEMI NAUK STOSOWANYCH W CHEŁMIE** przyczyni się do tego, iż w Chełmie pojawią się firmy, które dostrzegą tu swój produkcyjny potencjał. Uczelnia, która profesjonalnie kształci inżynierów różnych branż, posiadająca nowoczesną bazę laboratoriów, oraz własne, w pełni wyposażone lotnisko wraz z zapleczem, w pewnym momencie stanie się swego rodzaju strefą przemysłową. A to, jak magnes, przyciąga inwestycje, pieniądze i duży biznes. Mam więc nadzieję, że zarówno miasto, jak i **PANS w Chełmie** będą na tym zyskiwać. Wierzę też, że zarówno kształcenie w obszarach nauk medycznych, jak i społecznych, rolniczych, językowych czy ścisłych będą nadal wprowadzać do naszego miasta i regionu nową jakość i nowe, znakomicie wykształcone kadry, a młodzież, która wybierze naszą Akademię jako miejsce studiowania zdobędzie wiedzę na najwyższym poziomie.

6611

eprasa.pl 80bd2427c5

Przekaż im swój 1 procent!

CHEŁM Stowarzyszenie 25 + Nasza Przyszłość zachęca podatników do przekazania na ich rzecz 1 proc. w swoim rozliczeniu podatkowym. Pieniądze bardzo im się przydadzą, zwłaszcza że właśnie trwa remont nowej siedziby organizacji.

Wniosek o przekazanie 1 proc. podatku na rzecz organizacji pożytku publicznego (OPP) zawarty jest w zeznaniu podatkowym. Wystarczy wpisać numer KRS wybranej przez siebie organizacji pożytku publicznego - w tym wypadku nr KRS to 0000699269 - oraz kwotę do przekazania na jej rzecz.

- Wszystkie zgromadzone środki przeznaczamy na prowadzenie zajęć terapeutycznych dla naszych podopiecznych, ale mamy też inne wydatki. Zwłaszcza teraz, kiedy właśnie remontujemy lokal, do którego mamy nadzieję przenieść się już w maju - mówi prezes stowarzyszenia **Agnieszka Filipczuk.**

Wydatki roczne stowarzyszenia to ok. 80 tys. zł. Składają się na nie koszty wynajęcia lokalu, wynagrodzenia terapeutów i wszystkie pochodne, a także materiały potrzebne na zajęcia. Czasami dochodzą jeszcze inne nieprzewidziane wydatki.

- W ubiegłym roku z 1 proc. otrzymaliśmy ok. 4 tys. zł. To dla nas duża kwota. Na pewno każda złotówka została wydana w przemyślany sposób - dodaje Filipczuk.

Nowa siedziba stowarzyszenia będzie się znajdowała przy ul. Powstańców Warszawy 4. Ten lokal jest dwa razy większy od obecnie zajmowanego przy ul. Wojsławickiej.

- Będzie zdecydowanie wygodniej. Lokal składa się z dwóch pomieszczeń: dużej sali i małej, która będzie tzw. miejscem wyciszeń. Właśnie odświeżamy ściany i podłogi - wyjaśnia pani prezes.

Stowarzyszenie 25 + Nasza Przyszłość działa na terenie miasta od przeszło czterech lat. Oferuje pomoc dla osób z niepełnosprawnością znaczną po 25. roku życia. Wśród swoich celów ma przeciwdziałanie izolacji społecznej, zabieganie o poprawę jakości życia osób niepełnosprawnych. **AN**

Zaparkowanie graniczy z cudem

CHEŁM Ulica Nowy Świat to koszmarne miejsce dla kierowców. Stanowisk do bezpiecznego parkowania jest stanowczo za mało i najczęściej są zajęte. - Pojazdy zaparkowane są dosłownie wszędzie, a przede wszystkim przy obu krawężnikach, co czyni drogę praktycznie nieprzejezdną - poskarżyli się nam Czytelnicy.

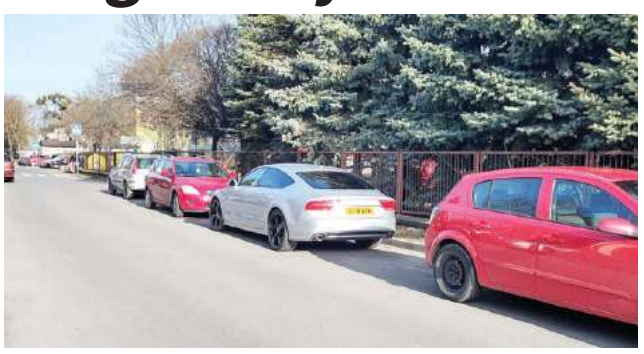

Wszyscy, którzy chcą sprawnie przejechać ulicę Nowy Świat, muszą się uzbroić w cierpliwość. Stalowe nerwy powinien posiadać również ten kierowca, który chciałby tam bezpiecznie zaparkować. Na miejscach parkingowych stoją zazwyczaj auta mieszkańców okolicznych bloków. Ci, którzy przyjeżdżają z „zewnątrz" i chcą skorzystać z usług firm zlokalizowanych w pobliżu Chełmskiej Spółdzielni Mieszkaniowej, radzą sobie, jak mogą – czyli najczęściej parkują po jednej lub drugiej stronie jezdni, wzdłuż krawężnika. Zajęte są dosłownie wszystkie możliwe zaułki.

Do pewnego czasu ratunek dla potrzebujących stanowił parking przy akademiku PWSZ. Zatrzymywali się tam przede wszystkim studenci uczelni, ale okazyjnie mogli tam pozostawić swoje auta również inni kierowcy. Administracja jednak szybko zorientowała się, że miejsca są wykorzystywane przez postronnych, dlatego przy wjeździe na parking postawiono szlaban. Od tamtej pory ilość pojazdów pozostawianych na ulicy wyraźnie się zwiększyła.

Chełmska policja wie o bolączkach użytkowników ulicy Nowy Świat, ale wszystko, co może uczynić w tej sprawie, to zwiększyć ilość patroli kontrolujących tę część miasta.

Rzeczniczka mundurowych **Ewa Czyż** ma nadzieję, że interwencja służb wpłynie na poprawę sytuacji: - Ulica zostanie objęta nadzorem funkcjonariuszy policji. Informację w tej sprawie przekazaliśmy również do Straży Miejskiej w Chełmie, która także czuwa nad bezpieczeństwem w ruchu drogowym.

Funkcjonariusze zachęcają, by korzystać z interaktywnej pomocy, jaką jest Krajowa Mapa Zagrożeń Bezpieczeństwa. Miejsca zarejestrowane w systemie są dokładniej monitorowane. **RC**

Budowa wspólnoty samorządowej

CHEŁM Radny Tomasz Otkała chce, aby miasto uhonorowało w jakiś sposób firmy, które na chełmskim rynku działają od wielu lat i stanowią część zbiorowej świadomości, przestrzeni gospodarczej.

Propozycja radnego miałaby być elementem budowy wspólnoty samorządowej.

- Czy nie warto honorować lub w jakiejś postaci docenić działań podmiotów gospodarczych istniejących mimo wciąż trudnych warunków, a które na trwale wpisały się w krajobraz rynku handlu i usług, i które stanowią część zbiorowej świadomości, przestrzeni gospodarczej? - dopytuje władze miasta Otkała. - Mam tu na uwadze podmioty nazywane tradycyjnie: Oczko, Iskra, Mokasyn, i inne, które zapewne można osadzić w pozytywnym kontekście kultury gospodarczej miasta.

Radny przekonuje, że w dobie nazywania przez polityków - pięknoduchów drobnych przedsiębiorców określeniami typu: „bieda firma", tego rodzaju gest byłby budujący.

- Jako osoba solidnie płacąca rzekomo niski ZUS, mam w sobie przeświadczenie, że cała polityka wsparcia dla małych form prowadzona jest gdzieś obok rzeczywistości, w jakich tym podmiotom z roku na rok przychodzi funkcjonować. Zwłaszcza w erze „połykania" przestrzeni rynkowych przez e-commerce, wielkie korporacje itd. - podkreśla radny. - Ubocznie wskażę, że według moich obserwacji za lat kilka w mieście Chełm np. może nie być już zegarmistrza.

Na koniec interpelacji Otkała zaznaczył, że z podmiotami wymienionymi w interpelacji nie wiążą go żadne zależne relacje. **AN**

GMINA DUBIENKA Nie ma mobilizacji, bo...

Tego referendum nie zgotowało PSL

Już w niedzielę, 24 kwietnia w Dubience odbędzie się referendum w sprawie odwołania wójt gminy Dubienka Krystyny Deniusz-Rosiak przed upływem kadencji. By było ważne, do urn musi pójść 700 osób. Wielkiej mobilizacji mieszkańców na razie jednak nie widać.

Pytanie zamieszczone na karcie do głosowania będzie brzmiało: Czy jest Pan/Pani za odwołaniem Krystyny Deniusz-Rosiak, wójta gminy Dubienka przed upływem kadencji? Lokale, gdzie będzie można oddać głos, są tylko trzy. Mieszkańcy wsi Brzozowiec, Holendry, Janostrów, Kajetanówka, Nowokajetanówka, Radziejów, Siedliszcze i Tuchanie muszą się w tym celu udać do świetlicy wiejskiej w Siedliszczu. Mieszkańcy miejscowości Dubienka, Rogatka Stanisławówka i Uchańka mają swój lokal w szkole w Dubience. Jeśli ktoś mieszka w Jasienicy, Józefowie, Krynicy, Skryhiczynie, Starosielu lub Zagórniku - swój głos będzie mógł oddać w remizie OSP w Skryhiczynie. Lokale referendalne będą czynne od godz. 7 do 21.

Dla wyniku głosownia decydujące będzie nie tylko to, jak większość mieszkańców zagłosuje, ale też, jaka będzie frekwencja. Czy po świętach mieszkańcy się zmobilizują do odwiedzenia jednego z trzech lokali, nie wiadomo. Na wynik mogłaby mieć wpływ grupa lokalnych działaczy PSL, gdyby zmobilizowała członków partii i ich rodziny do wzięcia udziału w niedzielnym referendum. Szacuje się, że to dałoby nawet 500 głosów. Ludowcy mogliby chcieć odwołać wójt. Byłoby to nawet oczywiste w kontekście ostatniego sporu o przejęcie liceum między powiatem zarządzanym przez starostę z PSL a panią wójt, która w radzie ma koalicję z PSL-em. Rada Gminy Dubienka chciała tę szkołę uratować przed zamknięciem. Podjęła uchwałę w sprawie przejęcia liceum. Placówkę miała poprowadzić gmina Dubienka przy wsparciu finansowym powiatu chełmskiego. Wójt jednak uchwały radnych gminnych nie wykonała. Uznała, że to przejęcie byłoby niekorzystne dla gminy.

Przed ponad tygodniem odbyło się w Dubience partyjne spotkanie PSL, na którym temat referendum był poruszany. Nie sformułowano jednak żadnego apelu o pójście do urn ani tym bardziej o głosowanie za odwołaniem wójta.

- Pozostawiamy członkom partii zupełną dowolność. Referenda zwykle nie mają powodzenia - mówi **Piotr Deniszczuk**, starosta chełmski, szef powiatowych struktur PSL.

Pełnomocnikiem grupy inicjatywnej, która zbierała podpisy za ogłoszeniem referendum, jest **Edward Olchowski**, prezes Nadbużańskiego Stowarzyszenia Miłośników Gminy Dubienka, kiedyś kandydat na wójta. Złożył do komisarza wyborczego wniosek o ogłoszenie referendum, poparty 312 prawidłowo złożonymi podpisami mieszkańców. **DBEZ**

Nowe stowarzyszenie zarejestrowane

CHEŁM Międzynarodowe Stowarzyszenie Pomocy Ukrainie to nowa organizacja pozarządowa, która działać będzie na terenie miasta i nie tylko. Jest to stowarzyszenie zwykłe, czyli takie, które nie musi zapisywać się w Krajowym Rejestrze Sądowym.

Organizacja stawia sobie za cel m.in. propagowanie idei współpracy i dobrosąsiedztwa na terenach przygranicznych Polski i Ukrainy, ale także wspieranie inicjatyw służących integracji społecznej ze szczególnym uwzględnieniem imigrantów, na poziomie lokalnym i regionalnym oraz budowie dobrosąsiedzkich kontaktów mieszkańców, organizacji społecznych i samorządów przygranicznych z terenów Polski i Ukrainy. Stowarzyszenie chce prowadzić działalność zarówno w Polsce, jak i za granicą. W tym celu zarejestrowało się w ewidencji Urzędu Miasta Chełm. Jak wynika z dokumentów, reprezentować go będzie **Justyna Cichosz.**

Międzynarodowe Stowarzyszenie Pomocy Ukrainie nie ma numeru KRS ani osobowości prawnej. Może zaciągać zobowiązania, pozywać i być pozywane. Źródła finansowania to m.in. składki członkowskie czy dotacje, ale nie może prowadzić działalności ekonomicznej. **AN**

Różowe skrzyneczki trafią do podstawówek

CHEŁM Na mapie Polski Fundacji Różowa Skrzyneczka pojawią się kolejne dwa punkty z Chełma. Pierwszy to Szkoła Podstawowa nr 1, drugi - Szkoła Podstawowa nr 7.

Zaangażowanie fundacji na naszym terenie ma związek z pomocą dla uchodźców z Ukrainy. Wcześniej w porozumieniu z fundacją do Chełma trafiły paczki ze środkami higienicznymi. Dzięki temu udało się nawiązać kontakt z Różową Skrzyneczką i rozpocząć współpracę.

- Jakiś czas temu przyjechała do Chełma paleta podpasek. Skontaktowałam się z osobą, która była odpowiedzialna za ten transport. To ona dała mi kontakt do zarządu fundacji - opowiada **Katarzyna Janicka**, która zaangażowała się w to przedsięwzięcie. - Zaproponowałam, aby ruszyć w naszym mieście z pilotażowym programem. Na początku zaproponowałam dwie szkoły: SP nr 1, w której pracuję, i SP nr 7, w której uczą się dzieci z Ukrainy.

Pomysł spodobał się zarządowi fundacji, skrzyneczki wkrótce trafią do Chełma.

Czym są magiczne różowe skrzyneczki? To nic innego jak zapas środków higienicznych wykorzystywanych przez kobiety podczas menstruacji w specjalnej, charakterystycznej szafeczce.

„Różowa skrzyneczka" to fundacja walcząca z wykluczeniem i tabu menstruacyjnym. Jej działacze zabiegają o powszechny dostęp do bezpłatnych środków higieny osobistej na czas menstruacji w przestrzeni publicznej. W różowych skrzyneczkach umieszczane są darmowe podpaski i tampony. Można je brać bezpłatnie lub zostawiać ich nadmiar. Różową skrzyneczkę ma już w Chełmie bursa przy Powstańców Warszawy. **AN**

eprasa.pl 80bd2427c5

POWIAT CHEŁMSKI Dobrze, że żona o tym nie wie...

Taaka ryba warta każdej kasy

Sezon wędkarski rozpoczyna się już za dwa tygodnie. Czas sprawdzić wędki, żyłki i haczyki, kupić zanęty. Gdzie w tym roku nad wodę? Każdy wędkarz ma swoje ulubione miejsca. Podpowiadamy, które zbiorniki wodne cieszą się największą popularnością i ile kosztują pozwolenia na łowienie ryb.

Maczuły w Horodysku są jednym z niewielu zbiorników wodnych, nad którymi pieczę ma gmina. W sezonie można tam łowić ryby tylko w środy, soboty i niedziele. Wędkowanie nocne jest możliwe tylko z piątku na niedzielę. A i tak tamtejsze łowisko cieszy się dużą popularnością. Jedyny minus - to odległość od Chełma i Zamościa, skąd przyjeżdża wielu wędkarzy. Tanio też nie jest.

Rybie giganty kosztują, ale nie żal

- Wędkarstwo to coś więcej niż pasja. To kontakt z naturą, obcowanie z przyrodą, to szum nadwodnej roślinności, śpiew ptaków i uspakajająca cisza - uważa **Jacek Stańkowski**, sekretarz gminy Leśniowice. Jest on również prezesem Klubu Sportowego Astra prowadzącego między innymi sekcję wędkarską. Klub ten rozprowadza karty wędkarskie na zbiornik wodny Maczuły. Rozchodzą się jak ciepłe bułeczki. Karta dla miejscowych kosztuje 400 zł, a dla przyjezdnych - 500 zł. Stawki zostały ustalone na walnym zebraniu klubu. W dwa pierwsze dni, gdy ogłoszono, że są już w sprzedaży, rozeszło się 87 sztuk na 120, jakie mogą być wydane. Większość wykupili przyjezdni. Jeśli wciąż karty są dostępne, to zostało zaledwie kilka. Więcej przepustek na ten zbiornik w tym sezonie już nie będzie. Amatorom wędkowania pozostanie możliwość wykupienia jednodniowej wejściówki - za 50 zł. Sezon rozpoczyna się już 1 maja.

- Zbiornik jest regularnie zarybiany. Wpuściliśmy tam 3 tony karpi i 250 kilogramów szczupaków - zachęca Stańkowski.

Karpiarze zacierają ręce

Już 29 kwietnia rozpocznie się sezon wędkarski nad Zalewem Dębowy Las w Wołkowianach. Stała opłata za prawo do sportowego połowu wynosi 250 zł. Jest taka sama dla wszystkich wędkarzy. Pod koniec maja będą również w sprzedaży przepustki dwudniowe. Mieszkańcy gminy zapłacą za nie jedynie 10 zł, przyjezdni - czterokrotnie więcej.

Dębowy Las to typowo karpiowe łowisko zarybiane dwukrotnie w ciągu roku - jesienią i wiosną. Pływają tam też karasie złociste, czyli tzw. japońce, oraz sumy i szczupaki. Ryby pochodzą ze stawów hodowlanych z terenu gminy Żmudź.

A... i jeszcze egzamin

Myli się ten, kto myśli, że to już wszystkie koszty związane z uzyskaniem pozwoleń na wędkowanie. Nawet na zbiornikach gminnych obowiązuje karta wędkarska. Dokument jest ważny dożywotnio, wydawany dorosłym i młodzieży od lat 14 przez właściwe dla miejsca zamieszkania starostwo powiatowe. Aby go otrzymać, należy zdać egzamin z przepisów dotyczących wędkowania. Prawo do egzaminowania ma Polski Związek Wędkarski. Koszty nie są duże - osoby nieuprawnione do zniżek zapłacą 20 zł za egzamin i 10 zł za wydanie dokumentu. Bez niego można wędkować tylko na prywatnych zbiornikach wodnych.

Na szersze wody

Nawet najwytrwalszym wędkarzom może się znudzić wędkowanie w jednym miejscu. By połowić np. na rzece Bug, trzeba się zgłosić do Okręgu PZW w Chełmie. Składka członkowska ogólnozwiązkowa wynosi 100 zł, a na ochronę i zagospodarowanie wód wpłacić trzeba 120 zł. W przypadku niektórych zbiorników wodnych tj. Wytyczno, Stańków, Husynne, Niwa I i II, które dzierżawi PZW, obowiązuje składka uzupełniająca w wysokości 120 zł. Mamy więc już w sumie 340 zł. Warto zapytać o ulgi, bo mają do nich prawo między innymi osoby do 16 roku życia i uczniowie, a także niektórzy seniorzy z wieloletnim stażem.

- Składka uzupełniająca na niektóre zbiorniki wodne pozwala w części pokryć zobowiązania wynikające z kosztów ich dzierżawy i konserwacji urządzeń wodnych - mówi prezes chełmskiego okręgi PZW **Krzysztof Daniłów** i przekonuje, że składki i tak nie są duże w porównaniu z kosztami, jakie rokrocznie ponosi związek.

Ceny stale rosną, więc taniej nie będzie. Zmieniają się też przepisy. - Za zbiornik Stańków, który trzy lata temu przejęły Wody Polskie, nasz okręg płaci rocznie 28 tys. zł. Opłaty dzierżawne wraz z konserwacją za zbiornik Tuligłowy wynoszą 30 tys. zł. W przypadku innych dwóch zbiorników koszty utrzymania także przekraczają 20 tys. zł - dodaje. **DBEZ**

GMINA DOROHUSK Między morzem a Świerżami

Wszystkie pasje Andrzeja Suchockiego

Andrzej Suchocki, lokalny artysta, współzałożyciel i wiceprezes Stowarzyszenia Miłośników Świerż i Ziemi Świerżowskiej posiada wiele różnych wcieleń, ale to dzięki rzeźbie może wniknąć w najgłębsze pokłady ludzkiej wrażliwości.

Rzeźbiarzem Suchocki został dzięki swojemu kuzynowi **Romanowi Igorowi Korczyńskiemu**, uznanemu artyście z Woli Uhruskiej. To za jego sprawą poczuł „smak drewna", po raz pierwszy wziął dłuto i wydobył z martwego materiału coś, co było naprawdę jego. Małe dzieło, które potrafi wyrazić wewnętrzne bogactwo człowieka.

- Pierwsze dłuto otrzymałem właśnie od Romka ponad 10 lat temu. Stwierdził, że mam „normalne ręce" i że może coś z tego będzie. Pamiętam, że odpowiedziałem mu wtedy: „Wiesz, naprawdę sprawia mi to przyjemność, chyba chcę to robić". To prawda, że praca w warsztacie potrafi mnie pochłonąć bez reszty. Mogę całkowicie zapomnieć o świecie.

Chciał nad morze, wylądował w Świerżach

Jak doszło do pogodzenia w jednej osobie wrażliwej duszy rzeźbiarza i człowieka morza o twardym sercu?

- Morze pociągało mnie od zawsze, miałem plany, by służyć w marynarce wojennej. To marzenie po części się spełniło, ponieważ po odbyciu zasadniczej służby wojskowej podpisałem 4-letni kontrakt. Początkowo pływałem na trałowcu ORP Albatros. Kiedy wycofano ten okręt ze służby, dostałem przydział na ORP Wdzydze (od nazwy jednej z kaszubskich miejscowości – Wdzydze Kiszewskie). To był wówczas jeden z najnowocześniejszych okrętów w polskiej marynarce. Chciałem dostać się do Akademii Marynarki Wojennej, ale mimo uzyskania dobrych wyników wstępnych, nie udało się - opowiada.

Dzisiaj okazuje się, że tamten życiowy zawód przysporzył wiele dobra. Zrodziła się miłość do Świerż i miłość... do żony. Kiedy plany rozpoczęcia wspólnego życia nad morzem nie powiodły się, młode małżeństwo postanowiło powrócić do rodzinnych stron i tutaj zbudować dom.

- Mieliśmy trochę odłożonych pieniędzy, ale to było za mało na zakup drogiego mieszkania na wybrzeżu. Za to wystarczyły na rozpoczęcie życia tutaj, w Świerżach. Sam pochodzę z Żalina, ale Świerże mają tak szczególną siłę przyciągania, że zakochałem się w tej miejscowości od razu - nie ukrywa pan Andrzej.

To tu tak naprawdę zrodził się cały Suchocki - jako człowiek, artysta i pasjonat, oddany bez reszty lokalnej społeczności. Muzyka, zespół Bokoryna, rzeźba. Pan Andrzej stara się, by we wszystkich tych dziedzinach została upamiętniona niesamowita historia Świerż i regionu, jej bogaty dorobek kulturowy i związani z tą ziemią ludzie. Intrygująca jest nawet nazwa zespołu. Można być przekonanym, że została zaczerpnięta z tradycji ludowej, a okazuje się, że składa się z pierwszych liter nazwisk założycieli zespołu: **Borodej**, **Kozłowski**, **Rymarczyk**, **Nadolski**. Zespół wyruszał kilka razy na tourne m.in.: po Ukrainie, Francji, ale koncertował też wiele razy w Polsce.

- W naszej muzyce wykorzystujemy przede wszystkim bęben, kontrabas, akordeon i trąbkę. Wykonujemy tradycyjne utwory ludowe, ale tworzymy też aranżacje dopasowane do okoliczności. Poproszono nas, byśmy przygotowali np. repertuar związany ze 100-leciem odzyskania niepodległości, więc postaraliśmy się sprostać zadaniu - mówi Suchocki.

Rzeźbienie jak terapia

Rzeźba pozwala mu w skupieniu szukać odpowiedzi na nurtujące go pytania, przemyśleć problemy, na jakie zwykle nie ma czasu. Zadbać o to wszystko, co w życiu najważniejsze....

- Moje płaskorzeźby konserwują trochę jak bursztyn motywy, które dziś są już na wsi praktycznie niewidoczne. Ręczny siew, tradycyjną orkę zaprzęgiem konnym, rozmaite czynności, które starszym pokoleniom wydawały się absolutnie codzienne i naturalne, a dziś stanowią obiekt niemal muzealny. Warto zachować to bogactwo - dodaje.

Prace Suchockiego to jednak dużo więcej niż tylko utrwalone na desce historyczne epoki. To wychylenie ku transcendencji, próba opisania miejsca, jakie zajmuje człowiek we wszechświecie, poszukiwanie punktu odniesienia. Sprzyja temu forma płaskorzeźby ażurowej, która potrafi zbudować wyjątkowe poczucie perspektywy i przestrzeni. Odbiorca ma wrażenie, że oglądając poszczególne formy, wyrusza w podróż w głąb siebie. A może jeszcze w inną przestrzeń...?

Mimo różnych nowych zajęć o morzu jednak nigdy nie zapomniał. - Woda pociągała mnie zawsze i nadal mnie fascynuje. Kiedy tylko nadarzyła się okazja, zawiązaliśmy grupę, z którą wypływaliśmy już kilka razy w mazurskie rejsy. Zazwyczaj dwa razy do roku – w maju lub czerwcu i we wrześniu. Kontaktujemy się też z Chełmskim Klubem Żeglarskim. To kolejny obszar, który mocno mnie angażuje.

Bo na morzu jak podczas rzeźbienia Suchocki wyrusza w podróż w poszukiwaniu siebie... **RC**

eprasa.pl 80bd2427c5

Uczcili pamięć prezesa

CHEŁM W pierwszą rocznicę śmierci odbyło się uroczyste odsłonięcie tablicy upamiętniającej Marcina Czarneckiego, prezesa Miejskiego Przedsiębiorstwa Gospodarki Komunalnej.

Tablica została umieszczona na terenie ujęcia wody Bariera, w rejonie kopalni kredy Kombinatu Cementowego „Chełm". To symboliczne miejsce związane z życiem zawodowym śp. Marcina Czarneckiego. Widok rozpościera się na Cementownię, Przedsiębiorstwo Gospodarki Odpadami oraz Miejskie Przedsiębiorstwo Gospodarki Komunalnej, którego w ostatnim czasie był prezesem.

Marcin Czarnecki kierował Miejskim Przedsiębiorstwem Gospodarki Komunalnej w Chełmie od 2019 roku. Dekadę wcześniej tworzył od podstaw Przedsiębiorstwo Gospodarki Odpadami, którym następnie zarządzał. W czerwcu 2020 roku ukończył z bardzo dobrym wynikiem pierwszy w Polsce kierunek MBA in Community Management dla kadry zarządzającej jednostką komunalną.

Marcin Czarnecki zmarł niespodziewanie w 2021 roku, w wieku 49 lat. - Odszedł od nas wspaniały, ciepły i serdeczny człowiek. Wrażliwy na los innych, a także na krzywdę zwierząt. Świetny menedżer i kreatywny lider. Wizjoner, który wyniósł MPGK do rangi prężnego, dobrze prosperującego przedsiębiorstwa - napisał o zmarłym prezesie prezydent miasta. **AN**

Odeszli...

Elżbieta Łubkowska, 61 lat	*Stanisław Derkacz, 93 lat*
Jerzy Andrzej Adamczyk, 79 lat	*Dorota Marczuk, 51 lat*
Janusz Laskowski, 78 lat	*Anna Czemera, 82 lata*
Edward Ciotucha, 76 lat	*Mieczysław Julian Turek, 81 lat*
Agnieszka Pasztelan, 39 lat	*Laura Basińska, 92 lata*
Henryk Malinowski, 72 lata	*Seweryna Niewiadomska, 95 lat*
Daniel Lackowski, 72 lata	*Kazimierz Miszczuk, 71 lat*
Danuta Drogomirecka, 72 lata	*Andrzej Jabłoński, 67 lat*
Urszula Ościak, 68 lat	*Mariusz Kolanowski, 49 lat*

5101
Chełmski Dom Pogrzebowy
Firma Łukowiec
Organizujemy pogrzeby na wszystkich cmentarzach i zajmujemy się transportem międzynarodowym zmarłych.
Chełm ul. Szpitalna 49
82-564 36 07
602 469 287
www.łukowiec.pl
■ Przeprowadzamy kremację w ciągu kilku godzin.
■ Posiadamy własną kaplicę i chłodnię.
Nasza firma jest Zarządcą Cmentarza Parafialnego w Chełmie przy ul. Lwowskiej.
Wszystkie czynności związane z pogrzebem, ekshumacją, pracami kamieniarskimi i budowlanymi muszą zostać uzgodnione w naszym biurze:
ZAKŁAD POGRZEBOWY
Chełm ul. Poległych 1
82-542 18 56 602 373 203
www.zakładpogrzebowychelm.pl
USŁUGI CAŁODOBOWE - BEZGOTÓWKOWE
Wypłacamy Zasiłki Pogrzebowe ZUS i KRUS Przed Pogrzebem

CHEŁM Akcja zakończona sukcesem

Paczki dotarły do bohaterów

Mimo trudnej sytuacji i ogromnemu zaangażowaniu w pomoc uchodźcom, chełmianie stanęli na wysokości zadania. Paczki dla naszych bohaterów dotarły na czas i były równie bogate, jak w latach ubiegłych. Rozwieziono ich około 80.

VI Wielkanocna Paczka dla Bohatera udała się w naszym regionie w stu procentach.

- Nasze odwiedziny, choć późne w tym roku, wywołały niemałe zaskoczenie u kombatantów i ich rodzin. Witały nas uśmiechy i zdziwienie. Ludzie pytali: „jeszcze dla nas starczyło?", „jak wam się udało zrobić te paczki"? Mówili: „myśleliśmy, że wszystko poszło na uchodźców, bo tam wojna, im trzeba pomóc, my na nic nie liczyliśmy" - relacjonuje **Krystyna Łukasik**, koordynatorka akcji.

Akcja udała się tylko dzięki dobrym sercom wszystkich zaangażowanych.

- Każdy pojedynczy produkt, który przynieśliście na zbiórkę, trafił do naszych podopiecznych. Każda szkoła, przedszkole, instytucja, która podjęła wyzwanie, ponieważ każda zbiórka w tym czasie to wyzwanie, i zdecydowała się wziąć udział w akcji, pokazała, jak wielkie i otwarte serce ma na pomoc innym - dodaje Łukasik. - Cieszę się, że udało nam się z powodzeniem po raz kolejny przeprowadzić tę akcję, chociaż przyznam, że momentami miałam obawy, czy się uda.

Wojna to wielka tragedia. Takiego okrucieństwa, jakiego teraz dopuszcza się Rosja, ludzie nie widzieli od II wojny światowej. Kombatanci bardzo to przeżywają, „krew im się gotuje", podupadają na zdrowiu, nie wytrzymują nerwowo, emocjonalnie.

- Tym bardziej cieszę się, że mogliśmy pokazać im, że pamiętamy o nich, o ich poświęceniu, o tym, jak wiele zrobili dla naszego kraju - mówi nasza koordynatorka.

W akcji, jak zawsze pomagało wojsko, czyli 19. Chełmski Batalion Zmechanizowany oraz 19. Chełmski Dywizjon Artylerii Samobieżnej. Żołnierze tych formacji wzięli udział w pakowaniu i rozwożeniu paczek. Wolontariusze odwiedzili wszystkich żyjących i będących pod opieką stowarzyszenia kombatantów. Na terenie garnizonu Hrubieszów paczki przygotowali i rozwieźli żołnierze 2. Hrubieszowskiego Pułku Rozpoznawczego. Jak widać, pomimo wielu zadań, jakie obecnie realizują jednostki wojskowe, zawsze można liczyć na ich pomoc. **AN**

Zespół ludowy się rozrasta

CHEŁM Zespół Pieśni i Tańca Ziemi Chełmskiej, działający przy ChDK, tworzy nową grupę. W ramach współpracy z Państwową Wyższą Szkołą Zawodową będą w niej tańczyć i śpiewać studenci!

Ci, którzy już zadeklarowali chęć dołączenia do zespołu, spotykają się na próbach od kilku tygodni.

- To pierwsza studencka grupa w historii Zespołu Pieśni i Tańca Ziemi Chełmskiej, stworzona wspólnie z PWSZ. Za nimi już pierwsze zajęcia, nauka kroków i układów tanecznych. Jak udało nam się zauważyć, nowi członkowie zespołu wkładają w pracę bardzo dużo energii i zaangażowania - mówi **Bartłomiej Kazimierczak**, dyrektor Chełmskiego Domu Kultury.

Lista chętnych nie jest jeszcze zamknięta. Chadek zaprasza do współtworzenia tej niezwykłej studenckiej grupy. Zapisy przyjmowane są w recepcji Chadeku, jak i pod nr tel. 82 563 00 81 lub mailowo sekretariat@chdk.chelm.pl.

Zespół Pieśni i Tańca Ziemi Chełmskiej jest jedną z najdłużej istniejących form w Chełmskim Domu Kultury. Działa nieprzerwanie od ponad 40 lat. Repertuar zespołu oparty jest na bogatej tradycji polskich tańców i pieśni narodowych i regionalnych. Choreografem i kierownikiem artystycznym jest **Mariola Piędzia**, od 38 lat związana z zespołem, najpierw jako tancerka, potem instruktor. **AN**

Zgłoś swoje uwagi, jeśli je masz

CHEŁM Do 27 kwietnia można zgłaszać w ratuszu uwagi do projektu uchwały krajobrazowej, którą przygotowali miejscy urzędnicy. Dokument był wyłożony w urzędzie miasta, dostępny jest też w internecie.

Zapisy zawarte w projekcie mają na celu poprawienie estetyki miasta i uregulowanie zasad umieszczania w przestrzeni publicznej m.in. reklam, ogrodzeń i małej architektury. Jeśli uchwała zostanie podjęta przez radnych, koniec ze swawolą w mieście. Wytyczne dotyczą nawet tego, jak mają wyglądać pojemniki na odpady, wiaty śmietnikowe, a nawet paczkomaty. Jeden z rozdziałów poświęcony jest zasadom i warunkom sytuowania ogrodzeń, ich gabarytom, standardom jakościowym oraz rodzajom materiałów budowlanych, z jakich mogą być wykonane. Mowa jest też o różnego rodzaju tablicach reklamowych, banerach i plafonach na sklepach itp. Urzędnicy wpisali też w projekt zasady dotyczące ogródków gastronomicznych.

W projekcie uchwały miasto podzielone zostało na sześć obszarów, w których uwzględnione zostały różne rozwiązania. Specjalne szczegółowe ustalenia mają m.in. obszar staromiejski miasta, obszar śródmiejski, dzielnica „Dyrekcja" (obszar modernistyczny).

Jeżeli uchwała w takiej formie zostanie uchwalona, nie wymaga ona dostosowania do nowych zasad i warunków obiektów małej architektury istniejących w dniu wejścia w życie dokumentu. W przypadku istniejących ogrodzeń czy reklam właściciele będą mieli w uchwale określony czas na dokonanie zmian. **AN**

Kompleksowe Usługi Pogrzebowe
KOMPLEKS
Zakład Usług Pogrzebowych
24h
Chełm, ul.Rejowiecka 93
Rejowiec Fabr., ul. Dworcowa 4
82 566 40 53
502 791 454
2640

ORSZAK
NOWA WYŻSZA JAKOŚĆ
USŁUGI POGRZEBOWE
• Wola Uhruska, ul. Chełmska 18
• Hańsk, ul. Kościelna 9
• Chełm, ul. Lwowska 24 697 718 454
6463

eprasa.pl 80bd2427c5

Budowlana Firma Roku

Chełm już od lat stanowi ważny punkt na mapie polskiej branży cementowej. Tutejszy zakład to znany i ceniony w całym kraju producent materiałów budowlanych. O wysokiej jakości produktów wytwarzanych w Chełmie świadczą choćby wyniki ostatniej edycji konkursu „Budowlana Firma Roku" organizowanego przez magazyn Builder. W kategorii „Producent materiałów budowlanych" nagrodę zdobył CEMEX Polska, do którego należy tutejsza cementownia. Tytuł „Osobowości Branży" przypadł z kolei w udziale Tadeuszowi Radzięciakowi, Członkowi Zarządu ds. Produkcji i Technologii Cementu oraz Dyrektorowi Cementowni Chełm.

„Budowlana Firma Roku" to prestiżowy konkurs organizowany przez magazyn „Builder". Kapituła konkursowa ocenia m.in. pozycję firmy, jej rzetelność i stabilność, a także jakość produktów i usług. Na tej podstawie nagradzane są organizacje, które mogą się pochwalić największymi osiągnięciami w prowadzonej działalności.

W tegorocznej edycji konkursu uhonorowano m.in. CEMEX Polska. Firmę, do której należy Cementownia Chełm, wyróżniono w kategorii „Producent materiałów budowlanych". Znaczna część materiałów produkowanych przez CEMEX powstaje w chełmskiej cementowni. Wysokiej jakości produkty wytwarzane w Chełmie są następnie wykorzystywane podczas kluczowych inwestycji w całym kraju – z chełmskiego cementu powstają choćby autostrady, drogi szybkiego ruchu, obiekty sportowe, mieszkaniowe i komercyjne (np. biurowce i galerie handlowe).

W ostatnich latach produkty z chełmskiej cementowni zostały zastosowane m.in. przy budowie takich ważnych lokalnie obiektów infrastruktury publicznej w regionie chełmskim jak Galeria Chełm, nowe odcinki DK 12 czy Park Wodny.

Osobowość branży

Wyróżnienie dla CEMEX Polska nie było jedynym akcentem podczas tegorocznego ogłoszenia laureatów konkursu. Tytuł „Osobowości Branży" trafił w ręce Tadeusza Radzięciaka - Dyrektora Pionu Produkcji i Technologii Cementu w CEMEX, a od wielu lat także Dyrektora Cementowni Chełm.

Tadeusz Radzięciak w swojej karierze przeszedł wszystkie szczeble organizacyjne, od specjalisty aż do dyrektora zakładu i członka zarządu firmy. Jest inicjatorem licznych inwestycji, służących modernizacji nie tylko cementowni w Chełmie, ale także innych zakładów. Jego wiedza i doświadczenie są unikatowe w skali kraju, co znajduje także odzwierciedlenie w pozycji Tadeusza Radzięciaka w strukturach CEMEX Polska. Od 2002 roku pełni on funkcje członka zarządu firmy CEMEX Polska oraz dyrektora Pionu Produkcji i Technologii Cementu.

Bez Tadeusza Radzięciaka trudno wyobrazić sobie chełmską cementownię. Spacerując po terenie zakładu, na każdym kroku natkniemy się na efekty pracy dyrektora i jego zespołu.

Blisko związany z Chełmem i Lubelszczyzną. Od lat wspiera lokalne inicjatywy o charakterze kulturalnym, sportowym, edukacyjnym i gospodarczym. Przyjaciel Fundacji CEMEX „Budujemy Przyszłość", z którą blisko współpracuje w ramach społecznych i edukacyjnych programów realizowanych w Chełmie i okolicach.

Zrównoważone inwestycje

Kiedy Tadeusz Radzięciak rozpoczynał pracę w Cementowni Chełm, w lokalny krajobraz wpisane były 80-metrowe kominy. Od momentu powstania zakładu w 1960 r. wypalano przy ich pomocy klinkier metodą mokrą.

Na przestrzeni lat proces technologiczny uległ zmianie a zakład przeszedł wiele modernizacji. W zakładzie zainstalowano nowoczesną linię produkcji klinkieru metodą suchą. Inwestycja została zakończona w 1999 roku. Od tej pory klinkier w Chełmie produkowany jest na nowej nitce technologicznej. Piec, który od tego czasu działa w Chełmie, był pierwszą w Polsce instalacją klinkierową zaopatrzoną w kalcynator.

– Ta inwestycja była krokiem milowym dla chełmskiej cementowni. Dzięki przeprowadzonej modernizacji, dołączyliśmy do grona najnowocześniejszych zakładów produkujących cement w Polsce – wspomina Tadeusz Radzięciak. – Metoda sucha wypału klinkieru nie tylko zwiększyła wydajność instalacji, ale także umożliwiła znaczące obniżenie zużycia ciepła oraz emisji pyłów i gazów przez zakład – dodaje.

Dyrektor chełmskiej cementowni nieprzypadkowo porusza temat redukcji emisji. Tadeusz Radzięciak jest znany z inicjowania projektów i inwestycji, dzięki którym modernizacja zakładów cementowych odbywa się w zgodzie z filozofią zrównoważonego rozwoju. Dyrektor Radzięciak z sukcesem wdrożył wiele przedsięwzięć proekologicznych - nie tylko w Chełmie, ale także w innych zakładach cementowych CEMEX Polska tj. w Cementowni Rudniki oraz w Przemiałowni Cementu w Gdyni. Nowe inwestycje umożliwiły wielokrotną redukcję szkodliwych emisji przy równoczesnym zachowaniu poziomu produkcji.

Wybudowano instalacje podawania paliw alternatywnych do pieca i kalcynatora, paliwa w 94% zastąpiły węgiel, zwiększono wydajność produkcji klinkieru z 4000t do 5000t na dobę, zmodernizowany został elektrofiltr pieca na filtr workowy co pozwoliło znacznie podnieść efektywność odpylania.

Wybudowano dwa duże silosy klinkieru w sumie na 250 000t, aby uniknąć magazynowania na składach otwartych. Zmodernizowane zostały również młyny cementu w celu ograniczenia zużycia energii oraz pakownię, aby poprawić jakość i czas załadunków cementu (dwie nitki paletyzowania, automatyczne punkty załadunku).

Dla środowiska

CEMEX dąży do łagodzenia wpływu swoich zakładów na zmiany klimatu, dlatego w zakładach konsekwentnie prowadzone są inwestycje zmierzające przede wszystkim do redukcji emisji dwutlenku węgla. Chełmska cementownia jest liderem w grupie CEMEX na świecie w realizacji ambitnych celów klimatycznych. Sztandarowe przedsięwzięcia zrealizowane w Chełmie w ostatnich latach związane były z paliwami alternatywnymi.

– Znaleźliśmy się wśród pierwszych zakładów w Polsce, które postawiły na rozwój w zakresie spalania tych paliw – przypomina dyrektor Radzięciak. – Na terenie cementowni znajduje się zakład produkcji paliw alternatywnych, który odgrywa obecnie ważną rolę w gospodarowaniu odpadami na terenie całego województwa lubelskiego – wyjaśnia.

Paliwa alternatywne to odpowiednio wysortowane i przetworzone odpady. Mogą powstawać z odpadów tekstylnych, papierowych, tworzyw sztucznych, zużytych olejów spożywczych i innych. Muszą one spełniać restrykcyjne wymagania jakościowe, dlatego jakość odpadów jest regularnie poddawana kontroli.

Stosowanie paliw alternatywnych przez Cementownię Chełm to odpowiedź na wyzwania związane z emisją dwutlenku węgla. Wykorzystanie tego rodzaju paliw wpisuje się w koncepcję gospodarki o obiegu zamkniętym, zgodnie z którą materiały i surowce powinny być wykorzystywane tak długo, jak jest to możliwe. W konsekwencji ma to prowadzić do redukcji liczby wytwarzanych odpadów.

– Paliwa alternatywne stanowią obecnie główne paliwo technologiczne, stosowane do wypału klinkieru w Cementowni Chełm. Jesteśmy pod tym względem liderem w Polsce i w grupie CEMEX na świecie – mówi Tadeusz Radzięciak. – Ich wykorzystanie przynosi wiele korzyści, zarówno jeśli chodzi o zmniejszenie kosztów produkcji, jak i o aspekty ekologiczne – dodaje.

Wykorzystanie paliw alternatywnych to nie jedyny przykład działań, dzięki którym chełmska cementownia uczestniczy w budowie gospodarki obiegu zamkniętego. Firma zagospodarowuje również surowce odpadowe z innych branż takich jak popioły lotne, żużel i reagips.

Dyrektor Radzięciak potwierdza, że kwestie środowiskowe są dla CEMEX priorytetem. – Produkujemy cement w taki sposób, by nie uszczuplać zasobów przyszłych pokoleń. O wysokich standardach, które stosujemy w naszej pracy, świadczy choćby fakt, że nasz zakład już wiele lat temu wdrożył europejski system ekozarządzania i audytu, dzięki czemu jest wpisany do rejestru EMAS. Na taką certyfikację mogą liczyć tylko organizacje, które spełniają wszystkie wymagania prawne w zakresie ochrony środowiska – wyjaśnia.

Z ziemi chełmskiej w świat

W ostatnich latach Cementownia Chełm zmieniła się nie do poznania i nie chodzi tylko o wysokie kominy, które ostatecznie wyburzono w 2014 roku. W zasadniczym stopniu zmienił się cały sposób produkcji cementu – dzięki kolejnym inwestycjom wpływ zakładu na otaczające środowisko stale się zmniejsza, a jakość produktów wzrasta. To jeden z głównych sukcesów Tadeusza Radzięciaka i pracujących w jego zespole specjalistów.

Pod okiem dyrektora Radzięciaka, doświadczenie w chełmskiej cementowni zdobywa kolejne pokolenie inżynierów i techników. Ich starsi koledzy to już czołowe postacie w branży cementowej, także poza Polską. Niektórzy spośród byłych wychowanków Tadeusza Radzięciaka są już dyrektorami cementowni w innych krajach. Po naukę do Chełma przyjeżdżają też regularnie specjaliści z innych krajów. To najlepsza rekomendacja dla chełmskich ekspertów i jakości ich pracy.

Rozwój i wdrażanie technologii materiałów budowlanych CEMEX jest częścią globalnego networku ds. badań i rozwoju, na czele z Centrum Badań CEMEX z Siedzibą w Szwajcarii.

Prawa autorskie © 2021 / CEMEX Innovation Holding Ltd., Szwajcaria; Wszystkie prawa zastrzeżone.

6607

eprasa.pl 80bd2427c5

CHEŁM Agencje pracy mogą pomóc, ale wybierajmy je ostrożnie...

By praca za granicą nie była koszmarem

Chęć szybkiego i konkretnego zarobku, poznania nowych miejsc i odmiennych kultur, a często po prostu niemożność znalezienia pracy w kraju - to jedne z licznych powodów, które wpływają na podjęcie decyzji o wyjeździe za granicę. Bardzo często zdarza się jednak, że praca tam nie wygląda tak, jak nas wcześniej zapewniano. Przekonała się o tym pani Jola z powiatu chełmskiego, która miała pracować w Anglii w pięknym ogrodzie, a musiała czyścić sedesy za grosze.

- Firmę pośredniczącą w zatrudnianiu w Anglii znalazłam w Internecie. Ponieważ bardzo spodobała mi się oferowana praca, wysłałam zapytanie, potem wszystkie potrzebne dokumenty i ruszyłam w drogę – opowiada kobieta. – Na miejscu okazało się, że nikt nie potrzebuje doświadczonego ogrodnika, a sprzątaczki. Na dodatek nigdy nie zobaczyłam takich pieniędzy, jakie miałam zarabiać. To, co zaoszczędziłam, ledwie wystarczyło mi, by szybko wrócić do Polski. Nikogo w Anglii nie miałam, więc bałam się tam zostać zupełnie sama, a na firmę pośrednictwa pracy nie mogłam już liczyć, bo zerwałam warunki umowy.

Czy zatem podróż w nieznane w celach zarobkowych jest taka łatwa, jak nam się wydaje?

- Do nas zgłasza się sporo zainteresowanych pracą za granicą. Są to osoby z Chełma oraz innych miast z Polski - przekazała nam pracownica jednej z chełmskich agencji zatrudnienia. - Dużo osób szuka pracy sezonowej. Przeważnie korzystają z tej możliwości zarobkowania po raz pierwszy. Zgłaszają się również i tacy, którzy poszukują zatrudnienia na dłuższy czas. Posiadają odpowiednie doświadczenie, umiejętności i kwalifikacje. Pracy szukają zazwyczaj w Niemczech i w Holandii.

Jest wiele zalet korzystania z usług agencji pośrednictwa pracy. Te najlepsze mają profesjonalne doradztwo, na które nie zawsze można liczyć w urzędach pracy.

Jak to się kręci?

Najpierw firma zgłasza się do agencji. Musi podać, jakich pracowników poszukuje oraz zaznaczyć, jakie warunki muszą oni spełniać. Najczęściej takie ogłoszenia publikowane są na portalu agencji i innych portalach ogłoszeniowych. Przeszukiwana jest również baza osób zarejestrowanych w agencji. Dlatego lepiej wcześniej przekazać swoje CV, nawet jeśli w danym momencie nie ma żadnej interesującej oferty pracy. Osoby, które spełniają warunki, zapraszane są na rozmowę kwalifikacyjną do agencji. Dzięki temu poszukujący pracy może dopytać o pewne zagadnienia, które pozwolą mu lepiej pokazać się podczas właściwej rozmowy. W przypadku, kiedy nie jest wymagane doświadczenie, może wystarczyć tylko ta jedna rozmowa w agencji.

- Pracownicy wysyłani są do firm, z którymi współpracujemy już od dłuższego czasu. Zajmujemy się całą rekrutacją. Następnie wszystkie niezbędne do zatrudnienia dokumenty przekazujemy do zagranicznej firmy. Staramy się uzyskać szczegóły dotyczące oferowanej pracy oraz zakwaterowania, aby móc przekazać takie informacje kandydatowi na pracownika – dodaje agentka.

Sprawdź, zanim skorzystasz

Sami chełmianie różnie reagują na zatrudnienie przez agencje pośrednictwa pracy.

- Osobiście nie jestem za szukaniem pracy przez agencje. Chyba głównie dlatego, że zarabiają na tym, że znajdują pracę ludziom. Wolę sam poszukać jej w internecie - komentuje **pan Stanisław**, który przez wiele lat wyjeżdżał za granicę.

Odmienne zdanie ma **Paweł** z Chełma: - Korzystałem z usług jednej z agencji. Nie obciążyli mnie w żaden sposób finansowo. Pomogli skontaktować się z pracodawcą i zebrać niezbędne dokumenty do pracy za granicą jako kierowca zawodowy. Przez pierwszy miesiąc kontaktowali się ze mną, żeby dopytać, jak idzie współpraca z nowym pracodawcą. To naprawdę duży plus dla pośrednika. Najlepiej jednak na początku sprawdzić opinie o pośrednikach pracy. Od innych kierowców wiem, że nie zawsze współpraca z takimi agencjami przebiega pomyślnie.

Maja z Chełma, która wyjeżdżała do pracy do Holandii i Niemiec, również poleca agencje pracy: - Korzystałam z pomocy agencji i byłam zadowolona. Warto wcześniej poczytać opinie, podpytać kogoś. Na takie początki pracy za granicą bardzo polecam współpracę z agencją zatrudnienia.

Ważne jest też, aby upewnić się, czy dane biuro pośrednictwa pracy znajduje się w rejestrze agencji zatrudnienia. Można to sprawdzić na stronie **https://stor.praca.gov.pl/portal/#/kraz/wyszukiwarka**.

Poza tym już samo sformułowanie ogłoszenia przez daną agencję może wiele powiedzieć. Profesjonalna agencja powinna podać nr telefonu, maila oraz spotkanie umówić w swoim biurze. Jeśli nie ma takich danych w ogłoszeniu, a pośrednik chce odbyć spotkanie na przykład w miejscu publicznym - należy być ostrożnym... **dw**

Obok bazaru stanie market

SIEDLISZCZE Obok miejscowego bazaru prowadzone są intensywnie prace ziemne. W miejscu tym ma powstać nowy sklep.

Sekretarz gminy Siedliszcze **Tomasz Szczepaniak** zdradza, że będzie to market sieci Dino.

Robotnicy weszli na plac budowy w marcu. Zdążyli już wybrać warstwę ziemi, a obecnie wykonują podbudowę pod nowy obiekt.

- Inwestycja realizowana jest dosyć sprawnie, inwestor planuje zakończyć prace jeszcze w lipcu tego roku. Na razie ciężki sprzęt przygotowuje teren - dodaje Szczepaniak.

Będzie to pierwszy duży sklep spożywczy w tej części miejscowości. **RC**

Sztuka sadzenia opanowana

GM. WOJSŁAWICE Uczniowie klasy 7a z Zespołu Szkolno -Przedszkolnego w Wojsławicach-Kolonii zasadzili 200 drzew. Pracę wykonali pod opieką nauczyciela Grzegorza Jelenia i pod fachowym nadzorem leśniczego Mateusza Kliszcza.

- Akcja sadzenia drzew miała na celu uatrakcyjnienie ulicy Chełmskiej, gdzie są naturalne źródła wody - mówi wójt **Henryk Gołębiowski**, który również pomagał w kopaniu dołków na sadzonki.

Na ulicy Chełmskiej w przyszłości ma powstać arboretum, czyli ogród dendrologiczny. Pobliskie naturalne źródła i ich otoczenie już stanowią atrakcję turystyczną Wojsławic.

- Po krótkim instruktażu młodzież bardzo chętnie przystąpiła do sadzenia drzew. Mieliśmy różne gatunki, między innymi lipy, modrzewie, dęby, sosny - mówi **Mateusz Kliszcz**, leśniczy nadleśnictwa Wojsławice. **DBEZ**

Zamrozili fundusz sołecki

GM. LEŚNIOWICE Przez trzy lata na fundusz sołecki wydano w gminie ponad milion złotych. Remontowano świetlice, drogi, przystanki, kupowano wyposażenie dla straży pożarnej i wykonywano dokumentację remontów dróg. Fundusz był ważny i potrzebny, ale czasy się zmieniły. Radni postawili na duże inwestycje.

W 2023 roku nie będzie z budżetu gminy wyodrębnionego funduszu sołeckiego. Ta decyzja, podjęta przez radę gminy większością głosów, wzbudziła spore kontrowersje.

- W tym roku wszyscy dostaliśmy podwyżki diet. Podnieśliśmy podatek rolny. Idźmy za ciosem - apelował radny **Piotr Stawiarski**, by z funduszu sołeckiego nie rezygnować, bo głównie z tych pieniędzy remontowane są drogi dojazdowe do pól. Rolnikowi nikt nie zwróci pieniędzy, nie wypłaci odszkodowania za dziurę w polnej drodze.

Wielu radnych i sołtysów było podobnego zdania, bo trudno będzie wytłumaczyć rolnikom, dlaczego zabiera się im fundusz, który zwykle wydawano na drogi lub świetlice.

- Nic nikomu nie zabieramy - zapewnia wójt **Joanna Jabłońska**, tłumacząc, że drogi są również remontowane za pieniądze z budżetu gminy, gdy zachodzi taka potrzeba, bez czekania na decyzję mieszkańców sołectwa. Nastał jednak trudny rok, wojna za wschodnią granicą sprawiła, że ceny prac budowlanych i materiałów wzrosły. Ponieważ tak dużo zaplanowanych jest poważnych inwestycji, trzeba z czegoś zrezygnować, by budżet gminy udźwignął wszystko, co zaplanowano. Przeciw funduszowi sołeckiemu przemawia też małe zainteresowanie mieszkańców zebraniami wiejskimi. Zwykle decyzję o przeznaczeniu pieniędzy podejmowała niewielka grupa zainteresowanych.

- Jednak każdym razem były to przemyślane i mądre decyzje mieszkańców - podkreśla wójt gminy.

W ostatnich latach w gminie Leśniowice zrealizowano inwestycje gminne na niespotykaną dotąd skalę. W trakcie budowy jest pełnowymiarowa hala sportowa. Wyremontowano i otwarto Dzienny Dom Pobytu Słowikowo. Wykonano też ponad 11 km nowych dróg asfaltowych.

- W najbliższym czasie wybudujemy kolejne drogi, wyremontujemy Dom Kultury, wykonamy termomodernizację budynku użyteczności publicznej. Co więcej, aktualnie rozpatrywany jest kolejny nasz wniosek do Polskiego Ładu o wartości ponad 10 milionów zł na budowę co najmniej 10 km dróg, świetlicy wiejskiej i dalszej termomodernizacji budynków - podkreśla Jabłońska.

W planach jest też budowa nowoczesnej oczyszczalni ścieków. Wszystkie te inwestycje wymagają przeznaczenia odpowiednio dużych środków na pokrycie wkładu własnego, a niekiedy również sfinansowania kosztów niekwalifikowalnych. Budżetu gminy nie da się rozciągnąć, trzeba z czegoś zrezygnować.

- Wyodrębnienie funduszu sołeckiego powoduje niestety rozdrobnienie środków inwestycyjnych i powstaje ryzyko niezrealizowania kluczowych inwestycji - dodaje wójt.

Fundusz sołecki w ostatnich latach zwyczajnie przestał się opłacać. Zwroty wydatkowanych środków są zaledwie na poziomie 12 proc. Tymczasem formuła Polskiego Ładu pozwala na finansowanie inwestycji nawet w 95 proc. ze środków zewnętrznych. Łatwo policzyć, co jest korzystniejsze dla gminy.

Jak zaznacza wójt, mieszkańcy nadal będą mieli wpływ na inwestycje w swoich sołectwach za pośrednictwem radnych i sołtysów, którzy składają wnioski do budżetu. **DBEZ**

Zagrają dla psiaków

GM. CHEŁM W ogrodzie psiego hotelu w Strupinie Małym odbędzie się koncert charytatywny, podczas którego wystąpią artyści Ania Sama i Jarek Jurkiewicz. To znakomita okazja, aby pomóc, posłuchać muzyki na żywo i w miłym towarzystwie rozpocząć majówkę.

Koncert odbędzie się 1 maja w Strupinie Małym 109a o godz. 17. Wejściówka to dobra jakościowo karma (puszki, batony, karma sucha, smaczki firm: Wiejska Zagroda, Britt, Dolina Noteci Premium, Dolina Noteci Piper) lub psie akcesoria. Do zaparkowania pojazdów organizatorzy polecają parking przy lesie Borek, koło Leśniczówki.

Można zabrać ze sobą coś do picia i jedzenia. Należy jednak pamiętać, że jest to koncert, a nie plenerowa impreza. Organizatorzy zapewniają krzesła, siedziska, poduchy, koce oraz dobrą zabawę. Rezerwacja miejsc pod nr telefonu: 798 776 339 lub przez Messengera.

Ania Sama, która wystąpi podczas tego koncertu, to nowa twarz na polskiej scenie alternatywno-popowej. Jej piosenki to czułe i poetyckie teksty oprawione w alternatywno-popowe brzmienia. 4 czerwca ubiegłego roku wyszła jej debiutancka płyta pod nazwą „Śnienie". Twarzą i twórczynią projektu jest Anna Maciejczyk, dziewczyna, która bardzo chciała śpiewać i stworzyła siebie od zera. W swojej muzyce stawia na autentyczność i melodie prosto z tego pokoju, gdzie jest sama ze swoimi emocjami. Czuły, czasem metaliczny głos śpiewa do ucha, a czasem rozcina mrok i otwiera przestrzeń. Z Anią na koncercie wystąpi znakomity gitarzysta Jarek Jurkiewicz (znany jako połowa duetu Jarząbek-Jurkiewicz), który zaaranżował materiał z płyty „Śnienie" na duet. **AN**

eprasa.pl 80bd2427c5

WŁODAWA Kolejne udane odkrycie stowarzyszenia

Znaleźli nieśmiertelnik z czasów wojny

Guziki pruskie z okresu I wojny światowej, carska saperka, a także nieśmiertelnik żołnierza września 1939 roku - takie niezwykłości znaleźli ostatnio członkowie Stowarzyszenia Odkrywców Ziemi Włodawskiej. Pasjonaci historii liczą, że uda im się zorganizować wystawę, na której mogliby zaprezentować znalezione skarby.

fot. Stowarzyszenie Odkrywców Ziemi Włodawskiej

- Wojskowy nieśmiertelnik to nasze najcenniejsze znalezisko. Tym bardziej że należał do żołnierza pochodzącego z terenu przedwojennego powiatu włodawskiego **Jana Hoszczaruka**, urodzonego w 1912 roku - mówi pan **Robert**, sekretarz stowarzyszenia. - Chcemy poznać losy tego człowieka, dlatego próbujemy odnaleźć jego rodzinę. Spróbujemy dotrzeć do ksiąg parafialnych, może w ten sposób uda się trafić na jakiś ślad - dodaje.

O swoim znalezisku stowarzyszenie powiadomiło m.in. Instytut Pamięci Narodowej. - Działamy zgodnie z prawem. Ziemia włodawska skrywa jeszcze wiele skarbów, które mają dziś wartość historyczną. Zależy nam, żeby ujrzały światło dzienne - dodaje włodawianin.

Choć Stowarzyszenie Odkrywców Ziemi Włodawskiej działa zaledwie od kilku miesięcy, ma już w swoim dorobku kilkadziesiąt niezwykłych znalezisk. Większość to monety z różnych okresów. Wśród nich są: „pamiętające czasy potopu szwedzkiego szelągi króla Jana II Kazimierza Wazy (tzw. boratynki), grosz króla Stanisława Augusta Poniatowskiego, monety z okresu istnienia Księstwa Warszawskiego, złotówka bita w okresie międzywojennym czy fenig niemiecki z okresu II wojny światowej" - czytamy na profilu facebookowym organizacji. W zbiorach są też kopiejki z czasów rozbiorów czy zdobiony misternym wzorem pierścionek.

Stowarzyszenie liczy około 30 członków (w gronie pasjonatów historii są również panie). Na poszukiwania wyruszają głównie w weekendy. - Jesteśmy uzbrojeni w wykrywacze metalu. Mamy wszystkie niezbędne pozwolenia, od zarządcy terenu i konserwatora zabytków. Wszystkie znaleziska starannie katalogujemy i zgłaszamy odpowiednim instytucjom - zapewnia pan Robert.

On i reszta załogi mają nadzieję, że z pomocą władz miasta i powiatu uda im się zorganizować wystawę, na której mogliby zaprezentować wszystkie znalezione przedmioty. - Po cichu liczymy, że może z czasem uda się też otworzyć we Włodawie muzeum czy izbę pamięci. Nie mam wątpliwości, że w ziemi w okolicach Włodawy jest jeszcze mnóstwo niezwykle cennych historycznie przedmiotów. Nie powinny przepaść - uważa sekretarz stowarzyszenia. **Faj**

Jeśli nazwisko Jan Hoszczaruk coś wam mówi, jeżeli macie jakiekolwiek informacje o żołnierzu (urodzonym w 1912 roku) lub jego rodzinie, skontaktujcie się ze Stowarzyszeniem Odkrywców Ziemi Włodawskiej. Najlepiej pocztą elektroniczną, wysyłając e-mail na adres: stowarzyszenieozw@gmail.com. Możecie też zadzwonić pod numer: 514 698 643 albo napisać wiadomość na Facebooku (przez aplikację Messenger).

Zderzenie w czarnym punkcie

GM. LEŚNIOWICE Do poważnego wypadku doszło w czwartek (14 kwietnia) po godzinie 9 na głównej trasie w Sielcu w gminie Leśniowice.

Jak wstępnie ustalili policjanci, 52-letni mieszkaniec gminy Kamień skręcał skodą w lewo. W tym czasie na jej tył najechała toyotą 45-latka z Chełma. Doszło do zderzenia, skodę odrzuciło na bok i auto wylądowało na dachu, z kolei toyota uderzyła w drzewo i zjechała na pola. Zarówno kobieta, jak i mężczyzna zostali zabrani do szpitala na badania.

Miejsce, w którym doszło do tego zdarzenia, to czarny punkt na trasie Chełm-Wojsławice. W ciągu ostatnich kilku lat w wypadkach zginęły tam aż cztery osoby. **(apm)**

Więźniowie pójdą do lasu

fot. ZK w Chełmie

CHEŁM Osadzeni w Zakładzie Karnym w Chełmie będą sadzić lasy. Dyrektor więzienia zawarł porozumienie oraz umowę z Nadleśnictwem Chełm w sprawie zatrudnienia skazanych.

- Głównym celem podpisanego porozumienia jest współpraca w zakresie podejmowania wspólnych działań edukacyjnych oraz resocjalizacyjnych wobec skazanych, w szczególności w zakresie edukacji przyrodniczo-leśnej, propagowania postaw proekologicznych i zwiększania świadomości z zakresu ochrony przyrody, a także sprzyjanie społecznej readaptacji skazanych - mówi ppłk **Andrzej Weremko**, dyrektor Zakładu Karnego w Chełmie. - Jednocześnie w Zakładzie Karnym w Chełmie zawarta została umowa o zatrudnieniu skazanych na rzecz nadleśnictwa. Będą oni wykonywać porządkowe prace leśne czy uczestniczyć w sadzeniu drzew.

Współpraca z Lasami Państwowymi jest kontynuacją realizowanego programu „Praca dla więźniów" zainicjowanego w 2016 roku. Wcześniej dyrektor ZK w Chełmie zawarł porozumienie z prezesem firmy BHM, produkującej meble, firmą ELMAG-TEAM, która zajmuje się dbaniem o zielone tereny oraz ze Spółdzielnią Mleczarską BIELUCH. **(apm)**

Region stawia na przedszkola

Dzięki środkom z Unii Europejskiej w naszym regionie powstaną kolejne miejsca wychowania przedszkolnego. Marszałek Województwa Lubelskiego Jarosław Stawiarski uroczyście wręczył trzy kolejne umowy na realizację tego typu wsparcia.

Odpowiadamy na potrzeby
Realizacja nowych projektów możliwa jest dzięki zwiększeniu przez Zarząd Województwa Lubelskiego kwoty alokacji w konkursie ogłoszonym jeszcze w 2020 roku. – *Początkowo w tym konkursie mieliśmy do dyspozycji 23 mln zł* – mówi **Marszałek Województwa Lubelskiego Jarosław Stawiarski.** – *Jednak zainteresowanie beneficjentów i faktyczne potrzeby mieszkańców naszego regionu były tak duże, że Zarząd Województwa aż dziesięciokrotnie zwiększał tę kwotę. Obecnie jest to prawie 40 mln zł.*
Podstawowym celem, któremu służą dotacje przeznaczane na opiekę przedszkolną, jest znacząca poprawa dostępności do tej opieki przy jednoczesnym podnoszeniu jej jakości. Beneficjenci mogą w związku z tym realizować nie tylko projekty polegające na zwiększeniu liczby miejsc wychowania przedszkolnego, ale także takie, które służą wyrównywaniu szans edukacyjnych dzieci w wieku przedszkolnym. Co ważne unijne pieniądze pozwolą także rozszerzyć ofertę zajęć wyrównujących szanse edukacyjne dzieci, w tym dzieci z niepełnosprawnościami. Sprawdźmy, na co dokładnie przeznaczą je instytucje, które ostatnio podpisały umowy.

Gmina Stoczek Łukowski
Samorząd uzyskał dotację przekraczającą 715 tys. zł. Wartość całego projektu sięga jednak blisko 856 tys. zł. W ramach projektu zatytułowanego „Stawiamy na przedszkolaków" powstanie 17 nowych miejsc wychowania przedszkolnego. Podopieczni będą też mogli skorzystać z nowej oferty dodatkowych zajęć wyrównujących dla dzieci. Równie istotna wydaje się możliwość doskonalenia umiejętności przez nauczycieli. Dzięki realizacji projektu będą mogli skorzystać ze szkoleń lub studiów podyplomowych.

Gmina Wysokie
„Wysokie przedszkole **II**" – to nazwa projektu wartego ponad 564 tys. zł. Samorząd na jego realizację otrzymał blisko 476 tys. zł dofinansowania. Te pieniądze wystarczą na utworzenie 13 nowych miejsc wychowania przedszkolnego. Dzieci będą mogły też skorzystać z dodatkowych zajęć, m.in. z gimnastyki korekcyjnej, a także z zajęć z psychologiem. Tak jak w przypadku Stoczka Łukowskiego, także i w Wysokiem z projektu skorzysta przedszkolna kadra. Przewidziano dla niej możliwość podniesienia swoich umiejętności, czemu służyć mają szkolenia.

Zespół Przedszkolno-Szkolny Joanna Gębal
Chełmska placówka otrzymała ponad 510 tys. zł dotacji z RPO WL. Cały projekt wart jest jednak ponad 600 tys. zł. Placówka od lat jest znana z prowadzenia działalności o charakterze integracyjnym. Także w przypadku projektu „Przedszkole z klasą" beneficjentami będą dzieci z niepełnosprawnościami. To dla nich powstanie kolejnych 18 miejsc przedszkolnych. Mali podopieczni skorzystają z dodatkowych zajęć wyrównujących ich szanse edukacyjne. Z udziału w projekcie skorzystają też nauczyciele, którzy dzięki unijnemu dofinansowaniu będą mogli podnieść swoje kwalifikacje.

Wisienka na torcie
– *Umowy, które miałem zaszczyt i przyjemność wręczyć, to ułamek tego, co udało nam się w ostatnich latach przeznaczyć na opiekę przedszkolną* – mówi **Marszałek Województwa Lubelskiego Jarosław Stawiarski.** – *W ramach Działania 12.1 Regionalnego Programu Operacyjnego na lata 2014-2021 do końca marca tego roku podpisaliśmy 114 umów o dofinansowanie. Wydaliśmy na ten cel prawie 88 mln zł unijnych pieniędzy. Najważniejsze jest jednak to, że za te pieniądze nasi beneficjenci utworzyli prawie 3,5 tys. nowych miejsc przedszkolnych. Skorzystało z nich już ponad 6 tys. dzieci.*

Lubelskie Fundusze Europejskie
Dowiedz się więcej na:
www.rpo.lubelskie.pl

Fundusze Europejskie Program Regionalny | Rzeczpospolita Polska | lubelskie Smakuj życie! | Unia Europejska Europejskie Fundusze Strukturalne i Inwestycyjne

Publikacja współfinansowana ze środków Europejskiego Funduszu Społecznego

6622 MATERIAŁ INFORMACYJNY

eprasa.pl 80bd2427c5

OFERTA EDUKACYJNA

Potrzeby uczniów są dla nas najważniejsze

CHEŁM IV Liceum Ogólnokształcące z Oddziałami Integracyjnymi im. dr J. Młodowskiej w Chełmie szczyci się tym, że w pracy z uczniem odważnie przełamuje schematy, mobilizuje do samodzielnego myślenia i odbiega od stereotypów. - Nauka u nas skoncentrowana jest na działaniu i indywidualnych potrzebach naszych uczniów - tłumaczy Marzena Koprukowniak, dyrektor liceum.

Do uczniów uzdolnionych informatycznie adresowany jest innowacyjny program „Informatyka w praktyce", realizowany w klasie informatycznej. Tematyka zajęć opracowana jest tak, aby młodzi ludzie nabywali praktyczne umiejętności z zakresu technologii informatycznej. Zajęcia w ramach innowacji zostały wzbogacone o cykl tematów dotyczących robotyki, nawigacji dronami oraz multimediów (m.in. grafika komputerowa, montaż filmów, fotografia). Uczniowie tej klasy prowadzą m.in. szkolną telewizję.

- Na świat otwieramy młodych ludzi także poprzez dwujęzyczne nauczanie geografii i informatyki w klasie językowej. Wiem, że są to dla licealistów wymagające, ale też bardzo interesujące i przydatne lekcje, które dają podstawy do rozpoczęcia w przyszłości studiów na prestiżowych kierunkach w języku angielskim - mówi dyrektor **Marzena Koprukowniak.**

Uczniowie tej klasy, na dodatkowych zajęciach, mają też możliwość poznania kultury państw anglojęzycznych.

Kolejną innowacją w szkole są warsztaty pedagogiczne. Uczniowie z klas o tym profilu nie tylko nabywają nowych umiejętności, które dotyczą pracy z dziećmi w wieku przedszkolnym, ale te treści niejako „przekładają" na praktykę, pracując metodą warsztatową. Obserwują zajęcia prowadzone w Przedszkolu Miejskim nr 6 w Chełmie i omawiają je z nauczycielem prowadzącym. Działania te pozwalają nie tylko na poznanie specyfiki pracy nauczyciela w placówce przedszkolnej, ale także zdobycie osobistego doświadczenia w pracy, z którą większość z nich wiąże swoją przyszłość.

Dla uczniów zainteresowanych zdrowym trybem życia i kierunkami medycznymi od roku szkolnego 2017/18 liceum proponuje klasę o profilu ratowniczym z elementami dietetyki. W ramach realizacji przedmiotów rozszerzonych uczniowie tej klasy zdobywają wiedzę i umiejętności m.in. z zakresu prawidłowego odżywiania i jego wpływu na zdrowie człowieka, diet w sporcie czy też wpływu diety na urodę. Dodatkowym atutem klasy ratowniczej są zajęcia z pierwszej pomocy przedmedycznej.

Zainteresowanych kulturą, sztuką i literaturą liceum zaprasza do klasy humanistycznej. Jej uczniowie uczestniczą w dodatkowych zajęciach humanistycznych, dzięki czemu uzyskują wyróżnienia i nagrody w konkursach oraz olimpiadach. Często działają w kole dziennikarskim, recytatorskim, aktorskim, biorą udział w różnorodnych formach kultury, dzięki wyjazdom do kina, teatru, filharmonii itp.

Bardzo ważną innowacją w ofercie IV LO jest „Tutoring - praca nad pasją i rozwojem ucznia".

- Każdy uczeń naszej szkoły może wybrać swojego tutora. Taka para: nauczyciel – uczeń pracuje według ustalonego przez siebie planu, realizując cele ważne dla podopiecznego. Nauczyciel – tutor towarzyszy młodemu człowiekowi w jego drodze rozwoju, wspierając, dając konkretne zadania, przekazując wiedzę i umiejętności, stanowiąc wyjątkowego opiekuna – mistrza - tłumaczy dyrektor IV LO.

Wielkim atutem szkoły jest też nauczanie integracyjne. Placówka otwarta jest nie tylko na zdrowych uczniów, ale także młodych ludzi z niepełnosprawnościami. Program nauczania i kryteria oceniania dostosowane są do ich indywidualnych potrzeb. Dzięki temu młodzież czuje się w tym liceum dobrze i bezpiecznie.

- W integracji, w kontakcie z innymi ważne są dla nas: empatia, wrażliwość oraz dialog. Jesteśmy uważni na każdego ucznia, bo każdy jest dla nas tak samo ważny - podkreśla dyrektor. **AN**

Sukces trójki finalistów

GM. CHEŁM Monika Nowak, Paweł Woch, Piotr Dziedzicki - to laureaci okręgowych eliminacji Olimpiady Wiedzy i Umiejętności Rolniczych. Na co dzień uczą się w Zespole Centrum Kształcenia Rolniczego w Okszowie.

Aż troje laureatów to duży tegoroczny sukces szkoły rolniczej z Okszowa. Uczniowie rywalizowali nie tylko z uczestnikami z województwa lubelskiego, ale też z podkarpackiego i świętokrzyskiego.

- Nasza szkoła po raz kolejny osiąga sukcesy w tej olimpiadzie, ale w tym roku zaznaczyliśmy szczególnie swoje miejsce - mówi **Bogusław Marczuk**, dyrektor Zespołu Centrum Kształcenia Rolniczego w Okszowie.

Placówkę reprezentowało dziewięciu uczniów w czterech blokach tematycznych: gastronomia, mechanizacja rolnictwa, produkcja zwierzęca i weterynaria. Monika Nowak, uczennica klasy trzeciej Technikum Żywienia i Usług Gastronomicznych zajęła trzecie miejsce w bloku gastronomia. Do olimpiady przygotowała ją **Agnieszka Bartoszuk**.

Paweł Woch uczeń klasy trzeciej Technikum Mechanizacji Rolnictwa i Agrotroniki zajął pierwsze miejsce w bloku mechanizacja rolnictwa. W tym samym bloku trzecie miejsce przypadło Piotrowi Dziedzickiemu z klasy czwartej. Obydwu do olimpiady przygotował **Mateusz Zarzycki**.

Zwycięzcy z powiatu chełmskiego będą reprezentowali okręg lubelski w eliminacjach centralnych, które odbędą się w dniach 27-28 maja w Szkole Głównej Gospodarstwa Wiejskiego w Warszawie. **DBEZ**

POD NASZYM PATRONATEM

Szóstka zaprasza!

CHEŁM Dzieci z Chełma będą mogły zaprezentować swoje talenty na III Powiatowym Konkursie Recytatorskim. Zgłoszenia przyjmowane są do 22 kwietnia.

III Powiatowy Konkurs Recytatorski „Mój dziecięcy świat" organizowany jest w Szkole Podstawowej nr 6 im. Ireny Sendlerowej w Chełmie. Wydarzenie odbędzie się 28 kwietnia. Mogą brać w nim udział dzieci w wieku 6 lat oraz uczniowie klas I-III szkół podstawowych z Chełma i powiatu chełmskiego. Konkurs ma na celu promocję talentów, rozbudzenie wrażliwości na piękno poezji i twórczych możliwości dzieci. Ważne jest też, żeby podkreślić znaczenie literatury w ich rozwoju.

Uczestnicy rywalizować będą w dwóch kategoriach: pierwsza - dzieci przedszkolne i uczniowie klas I i II - uczniowie klas II i III. Każdy z nich będzie miał 3 minuty na prezentację wybranego wiersza. Zgłoszenia można przesyłać do 22 kwietnia (piątek) pocztą tradycyjną na adres szkoły z dopiskiem Powiatowy Konkurs Recytatorski „Mój dziecięcy świat", mailowo: (sp6chelm@gmail.com) bądź złożyć osobiście w sekretariacie szkoły. Do zgłoszenia należy dołączyć podpisaną przez rodziców/opiekunów zgodę na przetwarzanie danych osobowych i wykorzystanie wizerunku dziecka. **dw**

eprasa.pl 80bd2427c5

Zespół Szkół Energetycznych i Transportowych
im. ks. Stanisława Staszica w Chełmie
ul. Jagiellońska 29 tel. 82 563 28 38 www.zseit-chelm.pl

KIERUNKI KSZTAŁCENIA

TECHNIKUM

- Technik spedytor
- Technik logistyk
- Technik transportu kolejowego
- Technik mechatronik
- Technik teleinformatyk
- Technik elektryk
- Technik mechanik
- Technik spawalnictwa

BRANŻOWA SZKOŁA I STOPNIA

- Kierowca mechanik
- Elektromechanik pojazdów samochodowych

BRANŻOWA SZKOŁA II STOPNIA

- Technik transportu drogowego
- Technik pojazdów samochodowych

TRADYCJA KLAS MUNDUROWYCH OD 2000 ROKU

NADCHODZI..
ERA ZAWODOWCÓW

Realizacja projektów z Programu Operacyjnego Wiedza Edukacja Rozwój EFS: „Praktyki z POWER":

„Zagraniczne praktyki w Grecji, szansa na dobry start w zawodzie mechanik, elektryk, teleinformatyk i mechatronik" nr 2019-1-PL01-KA102-062418

„Praktyki we Włoszech, startem w zawodach logistyk i spedytor" nr 2020-1-PL01-KA102-081346.

6612

eprasa.pl 80bd2427c5

Wierzbiczanie dla Ukrainy

GM. WIERZBICA Ogromnym sukcesem okazał się koncert charytatywny dla Ukrainy, który odbył się w kościele parafialnym w Wierzbicy. Wzięło w nim udział około 300 osób, mieszkańców gminy i gości.

Organizatorami wydarzenia byli: rada gminy i wójt gminy Wierzbica, proboszczowie parafii w Wierzbicy, Syczynie i Olchowcu, koła gospodyń wiejskich, ochotnicze straże pożarne oraz Szkolne Koło Caritas w Wierzbicy. Na scenie wystąpili: **Mariusz Matera** i **Dariusz Tokarzewski** oraz zespoły: Senior Plus, Sąsiedzi, Cuda Wianki, Wierzbiczanie, a także dzieci ze Szkoły Podstawowej w Wierzbicy. Koncertowi towarzyszył kiermasz wielkanocny Caritas.

- Wystąpił także mały **Jasza** z **Aliną**. Maluchy podbiły serca wierzbickiej publiczności. W trakcie koncertu zebraliśmy 3,5 tys. zł. Środki te przeznaczone zostaną na zakup środków opatrunkowych i przekazane na Ukrainę - mówi wójt gminy Wierzbica **Bożena Deniszczuk**.

Ponadto pieniądze z datków, jakie zostały zebrane podczas tego koncertu, zostaną przeznaczone na ukraińskie dzieci, które obecnie uczą się w szkołach w Święcicy i Wierzbicy.

DBEZ

Urząd bardziej dostępny

SIEDLISZCZE Trwa przebudowa Urzędu Miejskiego w Siedliszczu. Po zakończeniu robót budynek ma odpowiadać nowym standardom.

- Tak naprawdę nie przebudowujemy gruntownie siedziby urzędu, a jedynie dopasowujemy ją do aktualnych przepisów o dostępności do budynków użyteczności publicznej. W części, w której trwają prace, są pomieszczenia ośrodka pomocy społecznej. Do tej pory funkcjonowały tam dwa mieszkania, teraz ta część budynku zyska zupełnie inny kształt - wyprowadzamy wyżej ściany kolankowe, likwidujemy skosy. Zostanie wykonany podjazd dla osób niepełnosprawnych oraz instalacja oddymiająca klatkę schodową - wylicza **Tomasz Szczepaniak**, sekretarz gminy Siedliszcze. - Po remoncie pomieszczenia te będą nadal użytkowane przez OPS.

Obecnie trwają też prace związane z montażem dachu, niebawem będzie odnawiana elewacja, planowane jest również zamontowanie windy. To wszystko po to, by budynek mógł spełniać najnowsze standardy, również przeciwpożarowe.

Wykonawca tych robót został wyłoniony w lipcu ubiegłego roku. Wybrano firmę Monument sp. z o.o. z Łęcznej, która wykona prace za 3 180 802 zł.

RC

POD PATRONATEM SUPER TYGODNIA CHEŁMSKIEGO I RADIA BON TON

Konkurs Hołyszowej

GM. CHEŁM Ziemia moich wierszy - pod tym hasłem w gminie Chełm organizowany jest I Ogólnopolski Konkurs Poetycki im. Pauliny Hołyszowej. To szansa dla początkujących twórców, którzy pisząc wiersze, nawiązują do tematyki związanej z życiem wsi.

W tym roku w gminie Chełm obchodzona jest 125. rocznica urodzin Pauliny Hołyszowej, poetki ludowej. W związku z tym zaplanowano wiele różnych inicjatyw, by popularyzować jej dorobek twórczy i wspierać początkujących artystów. Niedawno głoszono konkurs poetycki.

- Konkurs jest skierowany do osób niezrzeszonych w literackich związkach twórczych. Przeprowadzony będzie w dwóch kategoriach wiekowych: od 13 do 18 lat i powyżej 18 lat. Prosimy o nasyłanie prac do 3 czerwca - mówi **Ryszard Mielniczuk**, dyrektor wydziału promocji, kultury i sportu.

Na konkurs należy przesłać trzy wiersze swojego autorstwa, które nie były publikowane ani nagradzane wcześniej. Tematyka utworów powinna korespondować z życiem wsi, obrzędami i tradycjami. Utwory powinny nawiązywać do estetyki twórczości ludowej.

Organizatorzy przewidują przyznanie przez komisję konkursową nagród pieniężnych, rzeczowych, okolicznościowych statuetek i dyplomów oraz wyróżnień. Jury może przyznać także nagrodę specjalną za utwór poświęcony patronce konkursu.

DBEZ

Maczuły znów centrum imprez

GM. LEŚNIOWICE 29 tysięcy złotych - tyle dostał Ośrodek Kultury w Leśniowicach na realizację zadania pod nazwą „Kultura i tradycja dostępna dla wszystkich". Zakłada organizację imprez kulturalnych nad zalewem Maczuły w Horodysku.

Rozstrzygnięto nabór do programu rządowego „Kultura dostępna". Pieniądze zostały przyznane decyzją ministra kultury i dziedzictwa narodowego. Gmina Leśniowice znalazła się wśród 112 beneficjentów z całej Polski. Projekt, który będzie w tym roku realizowany, zakłada organizację nocy świętojańskiej, żniwowania, dożynek oraz festiwalu tradycji obronności słowiańskiej, przywołujących słowiańską spuściznę oraz najważniejsze lokalne tradycje i obrzędy.

- Celem realizacji wydarzeń kulturalnych jest przede wszystkim integracja lokalnej społeczności i budowanie poczucia tożsamości z naszą małą ojczyzną. Ważne jest dla nas zachowanie dziedzictwa kulturowego wśród obecnych i przyszłych pokoleń - mówi wójt **Joanna Jabłońska**.

W ramach wydarzeń odbędą się warsztaty, wykłady, koncerty i spotkania. Udział we wszystkich planowanych działaniach będzie otwarty i bezpłatny. To dobra wiadomość dla wszystkich, którzy lubią spędzać czas nad zalewem Maczuły w Horodysku, bo tam odbędzie się większość wydarzeń. Najbliższa impreza plenerowa już w czerwcu. Będzie to noc świętojańska.

DBEZ

Długo wyczekiwana promocja rocznika

CHEŁM Chełmska Biblioteka Publiczna, Państwowa Wyższa Szkoła Zawodowa w Chełmie i Muzeum Ziemi Chełmskiej zapraszają na uroczystą promocję nowego tomu Rocznika Chełmskiego. Spotkanie odbędzie się w piątek, 29 kwietnia, o godz.16 w sali widowiskowej biblioteki.

XXV tom rocznika wydany został wspólnie przez Stowarzyszenie Rocznik Chełmski, Chełmską Bibliotekę Publiczną, Muzeum Ziemi Chełmskiej oraz Państwową Wyższą Szkołę Zawodową w Chełmie.

Liczące ponad 548 stron czasopismo zostało podzielone na siedem rozdziałów. Pomiędzy poszczególnymi artykułami oraz na ostatnich stronach zamieszczone są zdjęcia przedstawiające Chełm, autorstwa fotografa **Lecha Radwańskiego.**

W dziale „Artykuły" znajdują się m.in. praca **Tomasza Dzieńkowskiego** o osadach słowiańskich z VI-VII w. w dolinie rzeki Horodyski, **Andrzeja Bronickiego** na temat narzędzi ciesielskich średniowiecznego bartnika z Lipniaka, **Stanisława Gołuba** o nieznanych grobach masowych cmentarza jenieckiego Stalagu 319 A i C odkrytych w Chełmie podczas prac budowlanych czy **Marka Bema** - „Do Sobiboru i z powrotem. Wspomnienia chełmskich Żydów".

Rozdział „Człowiek i środowisko" zawiera sześć artykułów. Jest wśród nich m.in. tekst **Małgorzaty Stryjeckiej** na temat wiedzy studentów Państwowej Wyższej Szkoły Zawodowej w Chełmie o pandemii koronowirusa. Z kolei **Małgorzata Podlewskiej-Bem** napisała artykuł o Marii Chaberko, chełmskiej królowej wycinanek. Tekst **Andrzeja Rybaka** mówi o bombardowaniach lotniczych Chełma w okresie II wojny światowej (IX 1939 – VII 1944) w świetle raportów pożarniczych, dzienników, relacji i wspomnień mieszkańców miasta.

W dziale „Z żałobnej karty" zamieszczone zostało pożegnanie Franciszka Świstowskiego autorstwa **Pawła Kiernikowskiego**. Ponadto w Roczniku opublikowano recenzje autorstwa **Roberta Kozyrskiego**, Pawła Kiernikowskiego oraz **Jacka Pomiankiewicza.**

Rocznik Chełmski ukazuje się niezmiennie od 1995 roku. Poprzez publikowane materiały przedstawia życie społeczne, historyczne, kulturalne Chełma i okolic. Czasopismo ma charakter interdyscyplinarny. Zawarte są w nim artykuły z wielu dziedzin, z zakresu archeologii, bezpieczeństwa publicznego, demografii, etnografii, historii wojskowości, językoznawstwa, kultury, oświaty, literatury, sądownictwa, turystyki.

AN

POD NASZYM PATRONATEM

Znany skrzypek zagra dla chełmian i Idy

CHEŁM 20 kwietnia w sali koncertowej im. Idy Haendel w Państwowej Szkole Muzycznej I i II st. odbędzie się koncert wybitnego wirtuoza skrzypiec Jakuba Haufy.

Jakub Haufa jest I koncertmistrzem Orkiestry Sinfonia Varsovia, wykładowcą kilku uczelni muzycznych. Haufa jest bardzo często zapraszany jako gościnny koncertmistrz na koncerty, zarówno w Polsce, jak i za granicą. Grał m.in. z Narodową Orkiestrą Polskiego Radia w Katowicach, Tenerife Symphony Orchestra, Euskadi Orquesta w San Sebastian. W sezonie 2019/2020 wystąpił m.in. jako gościnny koncertmistrz takich orkiestr jak: Malta Philharmonic, KBS Symphony Orchestra w Seulu. Jako solista i kameralista grał między innymi z takimi muzykami jak: Daniel Hope czy Radovan Vlatkovic. Natomiast w styczniu 2020 roku w Filharmonii Sudeckiej zaprezentował koncert z dziełami Wolfganga Amadeusa Mozarta, występując w podwójnej roli solisty i dyrygenta.

Od roku 2012 nieprzerwanie jest wykładowcą Akademii Sinfonia Varsovia, projektu służącego doskonaleniu gry orkiestrowej studentów i absolwentów polskich uczelni muzycznych. Jego absolwenci z Akademii Muzycznej w Poznaniu są laureatami ogólnopolskich i międzynarodowych konkursów muzycznych, a także jednocześnie muzykami bardzo dobrych orkiestr w kraju i za granicą. W 2016 roku był oficjalnym komentatorem TVP Kultura podczas XV Międzynarodowego Konkursu Skrzypcowego im. Henryka Wieniawskiego w Poznaniu. Postanowieniem z 21 lipca 2021 roku Prezydent RP nadał mu tytuł profesora sztuki w dziedzinie sztuk muzycznych.

Gra na kopii skrzypiec Antonio Stradivari ex-Heifetz „Dolphin" z 1714, wykonanych przez Stephana von Baehr.

Podczas koncertu w Chełmie towarzyszyć mu będzie na fortepianie **Łukasz Chrzęszczyk.** Słowo o muzyce wygłosi dyrektor PSM w Chełmie **Andrzej Wojtaszek.** Wydarzenie 20 kwietnia o godz. 17. Wstęp wolny.

AN

eprasa.pl 80bd2427c5

CHEŁM Terapeutyczna moc literatury

Książki ukoją wojenną traumę...

Nowa Era oraz kilka innych wydawnictw przekazało nieodpłatnie chełmskiemu środowisku Skautów Europy książki dla dzieci. Pozycje mają trafić za pośrednictwem instruktorów harcerskich do uchodźców, którzy przebywają w tymczasowych miejscach pobytu na terenie Chełma.

Inicjatywa przekazania lektur ukraińskim przedszkolakom i najmłodszym uczniom zrodziła się w Fundacji Powszechnego Czytania. Za dystrybucję do konkretnych miejsc, gdzie przebywają mali uchodźcy, odpowiada Wydawnictwo Nowa Era. Do Chełma książki trafią dzięki **Piotrowi Boguszowi**, dyrektorowi wydawniczemu Nowej Ery, a prywatnie instruktorowi harcerskiemu związanemu od wielu lat z ruchem Skautów Europy. Piotr pochodzi z Garwolina i wciąż udziela się w swoim rodzinnym środowisku. Garwolińscy skauci bardzo aktywnie wspierali chełmskich kolegów w akcji pomocy uchodźcom w janowskim salonie renault (pisaliśmy o tym w jednym z ostatnich numerów). Teraz, kiedy sytuacja nieco się ustabilizowała, a uchodźcy próbują na nowo poukładać swoje życie, nadszedł czas, by oprócz bieżącej pomocy materialnej, ofiary wojny otrzymywały również wsparcie duchowe i intelektualne. Piotr zawodowo specjalizuje się w zagadnieniach dotyczących edukacji przedszkolnej i wczesnoszkolnej i jest przekonany, że dzięki książkom dzieci będą w stanie łatwiej poradzić sobie z wojenną traumą:

- Wiemy, że książeczki mogą być bardzo pomocne zarówno dla dzieci, jak i ich opiekunów, w radzeniu sobie z obecną sytuacją w obszarze emocji, przeżyć i traum. Kontakt z bohaterami książeczek w ich ojczystym języku pomoże w ucieczce do lepszego świata i w otwarciu się na interakcje z obecnym otoczeniem - uważa Bogusz.

Książki trafią za pośrednictwem harcerzy do dwu miejsc tymczasowego pobytu uchodźców: byłego salonu renault oraz do hali byłego Tesco. Do Chełma przyjechało kilka kartonów różnych pozycji. W przesyłce znalazły się m.in.: „Tomek i przyjaciele", „Rzepka" (w języku ukraińskim), „Moc uczuć", „Naukowa demolka", „Działka dziadka Działkowicza" czy „Niedźwiadek chce pomagać".

Prezes Fundacji Powszechnego Czytania **Maria Deskur** zdradza, że pomysł współpracy z wydawcami w zakresie przekazywania książek zrodził się spontanicznie i wpisuje się w idee, jakim fundacja stara się służyć od początku:

- Nasze działania planujemy w oparciu o rzetelne badania naukowe, które mają odpowiedzieć na pytanie „Dlaczego tak naprawdę, jako społeczeństwo, nie czytamy?". Z naszych ustaleń wynika, że problem spadku poziomu czytelnictwa w Polsce związany jest bardzo mocno z II wojną światową i okresem okupacji. Strat kulturowych, jakie poniosła wówczas Polska, nie da się odrobić, wiele bezcennych księgozbiorów spłonęło lub zostało wywiezionych. Nie wspominam już o zniknięciu ze społeczeństwa rzeszy intelektualistów, których w nowych realiach nie było kim zastąpić. „Nowe władze" nie postarały się w stopniu wystarczającym o to, by dostęp do książek był lepszy, powszechny. Badania prowadzone przez fundację dowodzą również, że czytelnictwo wpływa na rozwój postaw obywatelskich czy wzrost gospodarczy kraju, zatem są to korzyści nie do przecenienia.

Prezes Deskur dodaje, że sygnał alarmowy pojawił się w jej głowie wówczas, kiedy doszło do wybuchu wojny na Ukrainie:

- Wybuch wojny na Ukrainie wywołał u mnie natychmiastowe skojarzenie z naszą bolesną historią i stratami, jakie ponieśliśmy jako naród. Nie chcielibyśmy dopuścić do tego, by korzenie intelektualne narodu ukraińskiego zostały zniszczone w podobny sposób, dlatego do wzięcia udziału w akcji zachęciliśmy możliwie szeroką grupę wydawców. Są to zarówno wydawcy ukraińscy, których zbiory nie zostały zniszczone, jak i polskie podmioty.

Fundacja chce również uruchomić program grantowy, z którego mogłyby skorzystać te ukraińskie wydawnictwa, które poniosły w wyniku działań wojennych największe straty.

- Program będzie sprzyjał odbudowie ich dorobku. Zespół naszych prawników opracowuje obecnie precyzyjny regulamin, szczegóły będą znane za jakiś czas - precyzuje Deskur. **RC**

Nasze słowiki wybrane

REJOWIEC Maja Dziurda, Kacper Gębala i Julia Krasnowska - te trzy osoby zostały nominowane do wojewódzkiego etapu Festiwalu Piosenki Dziecięcej i Młodzieżowej „Śpiewający słowik". Będą reprezentować powiat chełmski podczas finału wojewódzkiego, który odbędzie się 27 i 28 kwietnia w ryckim kinie „Renesans".

Konkurs „Śpiewający słowik" odbywa się rokrocznie w Gminnym Ośrodku Kultury w Rejowcu i cieszy się dużym zainteresowaniem. W tym roku udział w nim wzięło aż siedemnastu uczestników. Były to osoby z powiatu chełmskiego i Chełma. Najmłodsi uczestnicy mieli po 6 lat, najstarsi - po 20. Rywalizowano w czterech kategoriach wiekowych. W jednej z nich, wykonawców w wieku 14 do 16 lat, nie przyznano nagród i wyróżnień.

- Ten konkurs jest specyficzny, gdyż to konsultanci z Wojewódzkiego Ośrodka Kultury w Lublinie przyjeżdżają na eliminacje powiatowe i wyławiają młode talenty. Także u nas głównym jurorem był **Petro Chyryk**, instruktor z tej placówki - mówi **Dorota Łosiewicz**, dyrektor Gminnego Ośrodka Kultury w Rejowcu.

Komisja konkursowa przyznała również wyróżnienia, które otrzymali: **Kornelia Krajewska**, **Krzysztof Gągoł**, **Wiktor Swatek**, **Nikola Krasnowska**, **Szymon Kulawiak**, **Monika Grabińska**, **Julia Nowacka** i **Julia Wolińska**. Do wszystkich uczestników konkursu powędrowały pamiątkowe dyplomy i nagrody, które ufundowali starosta chełmski i burmistrz Rejowca.

DBEZ

Dziewczyny petardy!

CHEŁM Alicja Siatka i Monika Spodniewska z koła turystycznego „MłoDziK" zdobyły komplet punktów i zajęły równorzędne pierwsze miejsce w konkursie wiedzy przyrodniczo-krajoznawczej. Został rozegrany w Sobieszynie na zakończenie 43. Rajdu „Wiosennego".

Udziałem w tym rajdzie koło z MDK rozpoczęło kolejny sezon wędrówek w swojej już 35-letniej działalności. Został zorganizowany przez oddział PTTK im. Kazimierza Janczykowskiego w Chełmie oraz Zespół Lubelskich Parków Krajobrazowych.

Pierwszym punktem programu był Dęblin, z racji działającej tutaj „Szkoły Orląt", nazywany stolicą polskich skrzydeł. Bogatą historię polskiego lotnictwa wojskowego uczestnicy rajdu mogli poznać, zwiedzając Muzeum Sił Powietrznych. Turyści zobaczyli również renesansowy kościół z XV w. w Bobrownikach oraz dwór Kossaków w Kośminie, w którym urodziła się pisarka Zofia Kossak. W Żabiance zwiedzili drewniany kościół z XVIII w. i - dzięki uprzejmości miejscowego proboszcza - mieli rzadką okazję zejścia do krypty grobowej. W Ułężu zobaczyli klasycystyczny pałac, który jest miniaturą warszawskiego Belwederu oraz duży kompleks stawów rybnych, a w Sobieszynie neogotycki kościół i dworek myśliwski z izbą regionalną. Trasa wędrówki wiodła przez Obszar Chronionego Krajobrazu „Pradolina Wieprza" z Ułęża przez Drążgów do Sobieszyna. Uczestnicy wyposażeni w lornetki wędrowali wśród stawów, a następnie po rozległych łąkach nadwieprzańskich i mieli możliwość obserwacji wielu gatunków ptaków takich jak: czaple białe, żurawie, czajki, gęsi gęgawy, łyski, krzyżówki, głowienki, czernice, myszołowy, skowronki, perkozy, łabędzie nieme i inne. Zakończenie rajdu odbyło się w parku podworskim na terenie Zespołu Szkół Rolniczych w Brzozowej (Sobieszynie).

Na utrudzonych turystów czekało ognisko, kiełbaski, gorąca herbata i słodycze. Laureaci konkursu otrzymali nagrody rzeczowe, drużyny dyplomy za udział, a wszyscy uczestnicy rajdu pamiątkowe znaczki rajdowe i potwierdzenia zdobycia kolejnych punktów na odznaki turystyczne.

AN

Zmierzyli się z pętlą

REGION Ochotnicy z województwa lubelskiego, którzy pomyślnie zdali egzamin z tzw. pętli taktycznej, w ramach szkolenia podstawowego, złożyli przysięgę na sztandar 2 Lubelskiej Brygady Obrony Terytorialnej.

Na szkoleniu podstawowym ochotnicy z różnych zakątków naszego regionu zdobywali podstawy wojskowego rzemiosła. Uczyli się m.in. budowy i eksploatacji sprzętu wojskowego, podstaw strzelectwa, taktyki, topografii, zasad zachowania na polu walki i przetrwania oraz udzielania pierwszej pomocy medycznej. Szczególny nacisk położony był na szkolenie ogniowe, w tym naukę bezpiecznego i efektywnego posługiwania się bronią.

Zmagania rekrutów zakończył egzamin z tzw. pętli taktycznej, który był podsumowaniem zdobytych umiejętności. Posługiwanie się bronią, maską przeciwgazową, poruszanie się w terenie z wykorzystaniem nawigacji czy udzielanie pomocy medycznej na polu walki – to tylko niektóre zadania, jakie musieli wykonać przyszli żołnierze.

Kandydaci do służby w 2 LBOT z ostatniego zaciągu, to w większości osoby młode - studenci oraz uczniowie. Wśród nich są bracia **Eryk**, **Marek** i **Kamil** - trojaczki z powiatu włodawskiego. Cała trójka obecnie uczy się w III klasie o profilu wojskowym w Zespole Szkół Ekonomicznych i Mundurowych w Chełmie. Jak sami mówią, wojsko pociągało ich od dziecka i w końcu postanowili spełnić marzenia i wstąpili w szeregi 2 LBOT.

- Eryk pierwszy wpadł na pomysł, aby iść do mundurówki, i tak zaczęła się nasza przygoda z wojskiem - mówi Kamil. - Czujemy się tutaj jak w domu, zajęcia są ciekawe, ludzie w porządku, można nawiązać przyjaźnie na całe życie – dodaje Eryk. Bracia zdali „pętlę taktyczną" pomyślnie, a ze strzelectwa, choć wcześniej nie mieli dużego doświadczenia z bronią, wszyscy otrzymali najwyższe oceny. Cała trójka nie wyklucza, że po maturze będzie kontynuować naukę w jednej z wojskowych uczelni.

Zwieńczeniem szkolenia podstawowego była uroczysta przysięga wojskowa, która odbyła się na terenie jednostki wojskowej na Majdanku w Lublinie.

AN

eprasa.pl 80bd2427c5

Co jest grane?

DUCH ŚNIEGÓW

dokumentalny

Wielkie piękno na dużym ekranie i najbardziej relaksujący film, jaki zobaczycie w tym roku! Niezwykłe kinowe doświadczenie, epicka, fascynująca i kojąca duszę opowieść o niedostępnym dla ludzkiego oka, magicznym miejscu, którego tajemnic strzeże panująca tam prawdziwa bogini – śnieżna pantera. Zachwycające, zapierające dech w piersiach zdjęcia oraz hipnotyzująca ścieżka dźwiękowa, za którą odpowiadają Nick Cave i Warren Ellis – przygotujcie się na coś wspaniałego.

KRASNYSTAW

KINO MORSKIE OKO 19-21 kwietnia - godz. 17.30

SONIC 2. SZYBKI JAK BŁYSKAWICA

animacja, przygodowy

Sonic - po osiedleniu się w Green Hills - chce udowodnić, że ma to, czego potrzeba, aby być prawdziwym bohaterem. Test jego możliwości przychodzi szybko, gdy powraca dr Robotnik, tym razem z nowym sojusznikiem Knucklesem. Obaj planują zdobyć szmaragd, który ma moc niszczenia cywilizacji. Sonic razem ze swoim pomocnikiem Tailsem wyruszają w podróż, aby znaleźć szmaragd, zanim wpadnie w niepowołane ręce.

KRASNYSTAW

KINO MORSKIE OKO 22-24 kwietnia - godz. 15.30 i 17.45

ZAGINIONE MIASTO

komedia romantyczna, akcja

Błyskotliwa, ale samotna pisarka Loretta Sage pisze popularne powieści romantyczno-przygodowe, na których okładkach występuje model, Alan. Alan tak się wczuł w rolę, że naprawdę myśli, że jest „Dashem" z powieści. Podczas trasy promującej swoją nową książkę Loretta zostaje porwana przez ekscentrycznego miliardera, który ma nadzieję, że uda jej się doprowadzić go do skarbu starożytnego, zaginionego miasta z ostatniej powieści Loretty.

KRASNYSTAW

KINO MORSKIE OKO 22-24 kwietnia - godz. 20

Postman zaśpiewa pod Chełmem

KONCERT Kolejny domowy koncert w Żółtańcach pod Chełmem. Tym razem gościnni domownicy zapraszają do posłuchania na żywo Postmana.

POSTMAN

Postman jest muzykiem, multiinstrumentalistą, kompozytorem, piosenkarzem i songwriterem. Od 2017 roku jeździ po całej Europie z koncertami, od Ukrainy po Holandię. Grał jako support przed Warhaus, Seafret, Flunk, Pustkami, Happysad, Lao Che czy duetem Paula i Karol, gościł na wielkich festiwalach oraz w małych klubach – miasteczkach i wsiach. Przed rokiem ukazała się druga studyjna płyta Postmana zatytułowana „City Freak".

Artysta śpiewa w języku angielskim i ukraińskim. Postman jest jednym z najciekawszych przedstawicieli fali nowej ukraińskiej muzyki, jest też wnikliwym obserwatorem codziennego życia, wrażliwym na relacje międzyludzkie. Umiejętnie przenosi te obserwacje do tekstów swoich piosenek, które dopełnia muzyką, tworząc idealną całość. Swoje koncerty prowadzi w języku polskim, a jest mistrzem opowieści – potrafi rozbawić do łez, ale też wzruszyć i dać do myślenia... Ten koncert to coś dla fanów grania spod szyldu Boba Dylana...

Koncert już w najbliższy czwartek, 21 kwietnia o godz. 19. Z uzbieranych pieniędzy Postman część przeleje na konto organizacji, która pomaga ofiarom wojny na Ukrainie.

Jeśli chcesz poznać dokładny adres koncertu, skontaktuj się z gospodarzem mieszkania lub wyślij e-mail na adres: borowkamusic.promocja@gmail.com i zrób sobie rezerwację. To proste. W temacie maila napisz „Postman - Żółtańce", a w treści podaj swoje imię i nazwisko, numer telefonu oraz informację, dla ilu osób chcesz zrobić rezerwację. Limit osób na koncercie – 30. „Wejściówka" na koncert kosztuje „co łaska" – w trakcie koncertu „puszczony" będzie kapelusz - wrzucasz, ile chcesz. Sugerowana kwota – 20 zł (nie wypada wrzucić mniej; wypada wrzucić więcej).

AN

Dla miłośników dobrego kina

FILM Krasnostawski Klub Miłośników Dobrego Kina zaprasza na komedię romantyczną „Najgorszy człowiek na świecie". Seans w kinie Morskie Oko w poniedziałek 25 kwietnia.

To nominowana do Oscara w dwóch kategoriach (najlepszy film międzynarodowy, najlepszy scenariusz oryginalny) figlarna, zabawna i nieprzewidywalna historia miłosna. Opowieść o Julie, która u progu 30. urodzin stara się poukładać swoje skomplikowane życie uczuciowe. To jeden z najlepszych filmów roku w zestawieniach takich redakcji jak Vanity Fair, Time, IndieWire, Variety, The Guardian oraz Sight and Sound. Prawdziwym olśnieniem sezonu jest gwiazda filmu **Joachima Triera, Renate Reinsve,** która za swoją rolę otrzymała Złotą Palmę dla najlepszej aktorki na Międzynarodowym Festiwalu Filmowym w Cannes oraz nominację do Satellite Awards i Europejskiej Nagrody Filmowej.

Julie wkrótce kończy trzydzieści lat i jest pełna życiowej energii, ale ma też pełno życiowych rozterek. Jest szczęśliwa z Akselem, utalentowanym i odnoszącym sukcesy zawodowe rysownikiem, ale ich spojrzenie na wspólną przyszłość nieco się

różni. Kiedy na przypadkowej imprezie Julie poznaje Eivinda i spędza z nim całą noc, zaczyna zastanawiać się, czy ten młodszy od niej, pewny siebie i odrobinę szalony chłopak nie jest właśnie tym, czego potrzebuje w życiu...

Początek seansu o godz. 18.

AN

Premiera Sztuki Yasminy Rezy

TEATR 24 kwietnia Teatr Ziemi Chełmskiej zaprasza na premierę spektaklu „Sztuka" Yasminy Rezy. Jego reżyserem jest Michał Zgiet.

„Sztuka" Rezy to jedna z najchętniej wystawianych komedii francuskich, która opowiada historię trzech panów. Marc, Serge i Yvan to piękni czterdziestoletni, którzy znają się od lat. Ich przyjaźń zostaje wystawiona na próbę w momencie, gdy Serge kupuje dzieło sztuki, za niebagatelną kwotę dwustu tysięcy franków... I chociaż o gustach się nie dyskutuje, to w tym przypadku ta zasada przestaje funkcjonować. Czy męska przyjaźń jest w stanie przetrwać kryzys oparty na totalnie odmiennym stosunku do sztuki? Przekonamy się o tym, oglądając najnowszy spektakl Teatru Ziemi Chełmskiej!

W obsadzie: **Sławoj Czarnota, Konrad Biel** i **Piotr Bublewicz.**

Yasmina Reza to jedna z najpopularniejszych francuskich dramatopisarek. Międzynarodową rozpoznawalność przyniosła jej właśnie wielokrotnie nagradzana komedia „Sztuka". Sprzedaż biletów na premierę już ruszyła. Są w cenie 35 zł.

AN

Spotkania chóralne

FESTIWAL W najbliższą niedzielę odbędą się w Chełmie XXXI Spotkania Chóralne. Z tej okazji gościć będziemy w naszym mieście znakomitych muzyków m.in. z Zamościa, Biłgoraja i Rzeszowa.

Na program koncertu składają się specjalnie przygotowane na tę okoliczność utwory, głównie o tematyce patriotycznej. Wystąpią: Chór „Alba Cantans" z parafii Miłosierdzia Bożego w Rzeszowie pod batutą **Kornelii Ignas,** Chór Męski Ziemi Biłgorajskiej „Echo" z dyrygentem **Pawłem Stelmachem**, Chór Ziemi Zamojskiej „Contra" z **Maciejem Sztorem**, Chór Gminy Kurów pod batutą **Bogdana Lipińskiego,** Chór Męski „Knieja" wraz z dyrygentem **Maciejem Sztorem** i zespół Wokalny „Ale Cantare" z Płoskiego pod dyrekcją **Barbary Rabiegi.**

Na koncercie nie zabraknie też gospodarza - Chóru Ziemi Chełmskiej „Hejnał" im. Mieczysława Niedźwieckiego z Chełmskiego Domu Kultury, od lat kierowanego przez dyrygentkę **Danutę Bałkę-Kozłowską.**

Koncert w ramach XXXI Spotkań Chóralnych odbędzie się w tym roku w bazylice Narodzenia NMP o godz. 13, wstęp wolny. Organizatorzy zachęcają do uczestnictwa we mszy św. o godz. 12, w której udział wezmą także wszystkie zaproszone chóry. Wygląda na to, że oprawa muzyczna tego nabożeństwa będzie wyjątkowa.

AN

Mały Książę malowany piaskiem

TEATR Chełmski Dom Kultury zaprasza na niecodzienne widowisko. Do Chełma zawita Teatr Piasku zwyciężczyni Mam Talent - Tetiany Galitsyny. Wydarzenie 13 maja.

To unikatowe widowisko opowiadające historię Małego Księcia wg Antoine de Saint-Exupéry'ego, malowaną na żywo piaskiem, światłem i na wodzie, połączoną z grą aktorów, świateł i cieni oraz techniką szybkiego malowania. Dopełnieniem niezapomnianego, ponadgodzinnego show, jest przepiękna oprawa muzyczna, poruszająca najgłębsze emocje i przenosząca nas na magiczną planetę Małego Księcia. Ta pełna ciepła opowieść nauczy dzieci ponadczasowych wartości i przypomni dorosłym o potędze prawdziwej przyjaźni. „Mały książę" to genialna opowieść dla całej rodziny, która więcej mówi o życiu, niż grube, uczone księgi.

Przedstawienie 13 maja o godz. 19. Bilety 80 - 100 zł do kupienia na kupbilecik.pl.

AN

Kobieta to żywioł

CHEŁM Biblioteka Pedagogiczna w Chełmie i Zespół Szkół Gastronomicznych i Hotelarskich zapraszają do obejrzenia wystawy zatytułowanej „Piąty żywioł". To ostatni moment, bowiem ekspozycja gości w placówce tylko do 25 kwietnia.

Jest to wystawa liryczna prezentująca wybrane wiersze Kazimierza Andrzeja Jaworskiego, nauczyciela i pisarza związanego z przedwojennym Chełmem. Motyw przewodni to kobieta, nieznana i eteryczna adresatka westchnień poety. „Piątym żywiołem" na chwilę stały się natomiast uczennice Zespołu Szkół Gastronomicznych i Hotelarskich w Chełmie, której patronem jest autor wierszy. Uczennice klas fryzjerskich w sesji zdjęciowej pod kierunkiem nauczycielek zawodu, **Marzeny Wilińskiej i Anety Chomczyńskiej** zaprezentowały własne stylizacje fryzur, makijażu i stroju, nawiązując do klimatu minionego czasu ukrytego w poezji KAJ-a. Autorką biało-czarnych fotografii jest **Anna Berbecka,** bibliotekarka szkolna.

AN

Co jest grane?

FANTASTYCZNE ZWIERZĘTA: TAJEMNICE DUMBLEDORE'A

przygodowy, familijny, fantasy

Profesor Albus Dumbledore wie, że potężny i zły czarodziej Gellert Grindelwald zamierza zawładnąć światem czarodziejów. Nie mogąc powstrzymać go w pojedynkę, powierza to zadanie magizoologowi Newtowi Skamanderowi.

CHEŁM

CKF ZORZA 19-21 kwietnia - godz. 17.30 i 20.30; 22 kwietnia - godz. 15 i 17.45; 23 kwietnia - godz. 14 i 20; 24 kwietnia - godz. 14 i 17

KRASNYSTAW

KINO MORSKIE OKO 19-21 kwietnia - godz. 14.45 i 19.15

ZAJĄC MAX: MISJA PISANKA

animacja, familijny

Młody, ale odważny Zając Max zostaje wybrany przez magiczną Złotą Pisankę, aby dołączyć do Zajęczej Akademii i rozpocząć trening Mistrza. Wspólnie ze swoimi przyjaciółmi będzie mógł odkryć supermoce, które pozwolą mu chronić Wielkanoc.

CHEŁM

CKF ZORZA 19-21 kwietnia - godz. 13.30 i 15.30; 22 kwietnia - godz. 13; 23-24 kwietnia - godz. 12

WSZYSTKO WSZĘDZIE NARAZ

sci-fi

Evelyn Wang, borykająca się z trudami codzienności mama w średnim wieku, natrafia na klucz do „multiwersum": sieci przecinających się ze sobą światów, gdzie może zbadać wszystkie drogi życiowe, którymi nie poszła: począwszy od gwiazdy filmowej do uznanego szefa kuchni Teppanyaki. Kiedy pojawiają się mroczne siły, Evelyn będzie musiała wykorzystać wszystko, co ma i wszystko, czym kiedyś mogła być, aby ocalić to, co jest dla niej najważniejsze: jej rodzinę.

CHEŁM

CKF ZORZA 22 kwietnia - godz. 20.30; 23 kwietnia - godz. 17; 24 kwietnia - godz. 20

eprasa.pl 80bd2427c5

Gabinet stomatologiczny
lek. dent.
Dorota Paradowska Kędzierawska
Chełm, ul. K. Kurpińskiego 12
tel. 82 565 80 11

ZAPRASZAMY
poniedziałek, środa, piątek w godz. 9 - 17
wtorek i czwartek w godz. 11 - 19
Umawiamy na wizytę po uprzedniej konsultacji telefonicznej 82 565 80 11

- leczenie zachowawcze
- endodoncja
- protetyka
- profilaktyka (scaling ultradźwiękami, piaskowanie, lakierowanie, lakowanie)

WYBIELANIE ZĘBÓW
lampą PHILIPS ZOOM i nakładkowe
TERAPIA OZONEM

polub nas na
5086

Kwiecień miesiącem świadomości autyzmu

REGION Kwietniowe obchody mają na celu podnoszenie świadomości społecznej na temat autyzmu. Chodzi o oswojenie, akceptację dla różnorodności i odmienności rozwojowej oraz empatię.

Każde dziecko ma swój czas i swoje tempo rozwoju. W wieku około trzech lat prawidłowo rozwijający się mózg człowieka osiąga taki poziom, który zapewnia podstawowe kompetencje w porozumiewaniu się i w nawiązywaniu relacji społecznych. Jeśli do tego czasu dziecko nie nabyło tych kompetencji, należy wówczas skontaktować się ze specjalistami. To, co powinno zaniepokoić rodziców w rozwoju dziecka i co najczęściej niepokoi, to zaburzenia związane z rozwojem mowy i komunikacji. Należy jednak podkreślić, że nie wszystkie zaburzenia związane z nieprawidłowym przebiegiem rozwoju mowy i komunikacji w tym okresie są związane z zaburzeniami rozwoju ze spektrum autyzmu. Żeby rozpoznać te zaburzenia i nie dokonać błędnej diagnozy, trzeba wcześniej wykluczyć inne, np. niepełnosprawność intelektualną w stopniu znacznym czy głębokim, niedosłuch, głuchotę czy inne zaburzenia językowe.

Spektrum autyzmu charakteryzuje się trudnościami w relacjach z ludźmi, problemami z komunikacją oraz powtarzalnymi i stereotypowymi zachowaniami. Autyzm jest zaburzeniem, diagnozowanym u około 1 na 100 dzieci w Europie.

- Według definicji z klasyfikacji ICD-10 autyzm dziecięcy to rodzaj całościowego zaburzenia rozwojowego charakteryzującego się nieprawidłowym lub zaburzonym rozwojem przed trzecim rokiem życia oraz charakterystycznym sposobem wadliwego funkcjonowania w trzech obszarach psychopatologii: interakcji społecznych, komunikacji oraz zachowania (ograniczone, stereotypowe, powtarzające się). Obok tych specyficznych cech diagnostycznych występuje często szereg innych objawów, takich jak: fobie, zaburzenia snu i odżywiania, napady złości i (auto)agresji - informuje **Ewelina Żyłka**, psycholog z Poradni Psychologiczno-Pedagogicznej nr 2 w Chełmie.

Diagnozy nozologicznej autyzmu dokonuje psychiatra, a w proces diagnozy funkcjonalnej zaangażowany jest zespół specjalistów. W poradni diagnoza prowadzona jest dzięki programowi ADOS - 2 Protokół obserwacji do diagnozowania zaburzeń ze spektrum autyzmu. Ważne jest, aby zgłosić się do placówki, która specjalizuje się w przeprowadzaniu tego rodzaju diagnoz, a pracujący tam diagności mają przygotowanie w zakresie rozpoznawania tego rodzaju zaburzeń. Konsekwencje błędnych diagnoz, a także próby unikania postawienia jednoznacznego rozpoznania, mogą zaważyć na dalszym procesie terapeutycznym i edukacyjnym dziecka.

- ADOS – 2 jest jednym z najpopularniejszych narzędzi diagnostycznych do rozpoznawania zaburzeń ze spektrum autyzmu na świecie. Został przetłumaczony na ponad 20 języków i jest stosowany w wielu krajach w Europie, obu Amerykach, Australii oraz Azji. Zarówno wersja oryginalna, jak i adaptacje charakteryzują się dobrymi parametrami psychometrycznymi - tłumaczy Żyłka. - ADOS - 2 służy do diagnozy zaburzeń ze spektrum autyzmu (ASD) u dzieci w wieku od 12 miesiąca życia, ale też u młodzieży i osób dorosłych. Diagnozy tym narzędziem dokonujemy „tu i teraz", co oznacza, że oceniamy zachowania osoby badanej zaobserwowane tylko podczas tej diagnozy.

Wczesna diagnoza umożliwia rozpoczęcie wczesnej wszechstronnej terapii. Powinna być ona systematyczna, kompleksowa oraz dostosowana do indywidualnych potrzeb i możliwości dziecka. W szczególności przy tego rodzaju rozpoznaniach ważne jest prowadzenie zajęć rozwijających umiejętności społeczne, w tym umiejętności komunikacyjne. Bardzo ważne jest także wsparcie rodziny. **AN**

Darmowe badania do czerwca

REGION Z programu Profilaktyka 40 Plus można skorzystać już tylko do końca czerwca. Trzeba się więc pospieszyć.

Przypominamy, że może wziąć w nim udział każdy, kto ma 40 lat lub więcej. Liczy się tu wyłącznie rok urodzenia. Kto jeszcze się nie przebadał, najwyższa pora to zrobić. Profilaktyki nigdy za dużo.

W pakiecie badań dla kobiet znalazły się: morfologia krwi obwodowej ze wzorem odsetkowym i płytkami krwi, stężenie cholesterolu całkowitego albo kontrolny profil lipidowy, stężenie glukozy, ocena funkcji wątroby (AlAT, AspAT, GGTP - enzymy wątrobowe), kreatynina, badanie ogólne moczu, kwas moczowy, krew utajona w kale.

Pakiet badań diagnostycznych dla mężczyzn to: morfologia krwi obwodowej ze wzorem odsetkowym i płytkami krwi, stężenie cholesterolu całkowitego albo kontrolny profil lipidowy, stężenie glukozy, ocena funkcji wątroby (AlAT, AspAT, GGTP - enzymy wątrobowe), kreatynina, badanie ogólne moczu, kwas moczowy, krew utajona w kale, PSA (badanie w kierunku raka prostaty).

Pakiet wspólny dla kobiet i mężczyzn: pomiar ciśnienia tętniczego, pomiar masy ciała, wzrostu, obwodu w pasie oraz obliczenie wskaźnika masy ciała (BMI).

Informacja o tym, że dla danego uczestnika programu wystawione zostało e-skierowanie na badania, nie wymaga wydrukowania ani pobrania go z Internetowego Konta Pacjenta. Placówka medyczna, do której zgłosi się pacjent, pobierze ją z systemu informatycznego – wystarczy zgłosić się do niej z dowodem osobistym. **(apm)**

Są wnioski na 500+ dla dzieci z Ukrainy

REGION Niemal 1,2 tys. wniosków o 500+ na dzieci z Ukrainy wpłynęło do ZUS-u od osób przebywających w Chełmie i powiatach: chełmskim, włodawskim i krasnostawskim. Uchodźcy mogą ubiegać się o świadczenia dla rodzin po nadaniu numeru PESEL.

Świadczenie wynoszące 500 zł miesięcznie przysługuje na każde dziecko do ukończenia 18 roku życia. Aktualnie obywatele Ukrainy mogą składać wnioski do Zakładu Ubezpieczeń Społecznych na dwa okresy wypłat: bieżący (do końca maja tego roku) oraz przyszły (od czerwca do końca maja 2023 roku). Przy czym 500+ przysługuje uchodźcy tylko w tym okresie, gdy przebywa z dziećmi w Polsce.

Do 6 kwietnia z Chełma i powiatów: chełmskiego, włodawskiego oraz krasnostawskiego wpłynęły do ZUS-u 974 wnioski o świadczenie 500+ na 1576 ukraińskich dzieci – na bieżący okres wypłat. Rodzice i opiekunowie złożyli również 191 wniosków na 303 dzieci – na kolejny okres wypłat.

- Do złożenia wniosku o 500+ niezbędne są numery PESEL – zarówno opiekuna, jak i dzieci. We wniosku należy też wskazać numer polskiego rachunku bankowego, polski numer telefonu i adres e-mail – informuje **Małgorzata Korba**, rzeczniczka ZUS w województwie lubelskim. - Wnioski o świadczenia dla rodzin można złożyć w ZUS wyłącznie elektronicznie. **opr. (apm)**

E-szkolenie z RKO

REGION Zakład Ubezpieczeń Społecznych nadal przyjmuje wnioski o Rodzinny Kapitał Opiekuńczy. Rodziców, którzy chcieliby dowiedzieć się czegoś więcej o tym nowym świadczeniu, instytucja zaprasza na internetowe szkolenie.

- Do tej pory mieszkańcy Chełma i powiatu chełmskiego złożyli prawie 1,5 tys. wniosków o Rodzinny Kapitał Opiekuńczy (RKO). Świadczenie przysługuje na drugie i każde kolejne dziecko w rodzinie, w wieku od 12 do 35 miesiąca życia – mówi **Małgorzata Korba**, rzeczniczka ZUS w województwie lubelskim. - Można je otrzymać także po przyjęciu małego dziecka na wychowanie. RKO wynosi maksymalnie 12 tys. złotych na jedno dziecko.

Na pytania dotyczące nowego świadczenia odpowie ekspert Zakładu Ubezpieczeń Społecznych podczas internetowego szkolenia. Do udziału wystarczy dostęp do sieci i przeglądarka internetowa. Spotkanie informacyjne odbędzie się 21 kwietnia o godzinie 10. Organizatorzy przyjmują zapisy mailowo – pod adresem chelm_szkolenia@zus.pl. **(opr. apm)**

Konferencja zdalna i bezpłatna

CHEŁM Instytut Nauk Medycznych Państwowej Wyższej Szkoły Zawodowej w Chełmie zaprasza na Ogólnopolską Konferencję Studencką „Współczesne wyzwania zespołu terapeutycznego", która odbędzie się w Chełmie 27 kwietnia.

Podczas spotkania poruszonych zostanie kilka tematów. Wśród nich m.in. pacjent jako podmiot działań zespołu terapeutycznego, współczesne wyzwania w kształceniu medycznym czy etyka zawodowa w praktyce. W trakcie konferencji przewidziane są wystąpienia ustne oraz sesja e-posterów. Udział w konferencji jest bezpłatny.

Zgłoszenia przyjmowane są do 20 kwietnia na adres mailowy konferencja.pielegniarstwo@pwszchelm.edu.pl. Karta zgłoszeniowa dostępna jest na stronie internetowej konferencji.

Patronat honorowy nad konferencją sprawuje rektor Państwowej Wyższej Szkoły Zawodowej dr hab. inż. Arkadiusz Tofil, prof. PWSZ w Chełmie. **AN**

PRACOWNIA PROTETYCZNA
Technik dentystyczny
Jadwiga Branecka - Kania
pl. Kupiecki 10 (II piętro)
pon. - pt.: 10.00 - 16.00
Tel: 606 902 148
3858

Lek. med. Zbigniew Bąk
SPECJALISTA NEUROLOG
Chełm, ul. Zachodnia 41 (os. Gwarek)
Przyjmuje: poniedziałki, czwartki, od godz. 16.00
Rejestracja telefoniczna 82 564 30 74
3236

tittiba
Joga dla początkujących i zaawansowanych
Sesje grupowe
Indywidualne sesje terapeutyczne
Tel. 600 366 288
https://fb.me/TittibaStudioJogi
Chełm, ul. Lubelska 8/25
Starówka pod Chełmską Górką
6444

Sylwia Rakowska
Certyfikowana Masażystka
tel. 600 366 288
z dojazdem do Klientki/Klienta
- Masaż leczniczy/sportowy/tkanek głębokich
- Pinoterapia/Taping medyczno - sportowy
- Masaż bańką chińską
- Masaż relaksacyjny (kamienie bazaltowe, miód, Lomi Lomi)
- Masaż twarzy/stóp/dłoni/głowy
6443

LEK DENT Chełm ul. Wołyńska 32
Dr n.med. Krzysztof Wojewoda
Specjalista Ginekolog-Położnik
zaprasza
wtorki środy piątki
USG i KTG (w ramach wizyty)
Kolposkopia
Rejestracja tel.
82 563 13 53, 82 565 13 53
4184

APTEKA pomocna
pn - pt 7:00 - 21:00
sob 8:00 - 21:00
ul. Szpitalna 40 Chełm
4749

GABINET ZDROWIA PSYCHICZNEGO
PRZYCHODNIA SPECJALISTYCZNA CENTRUM
Dr n. med. Marek Daniłosio
lekarz specjalista psychiatra
psychoterapeuta
leczenie zaburzeń psychicznych u dorosłych, młodzieży i dzieci
Chełm, ul. Szpitalna 47/10
82 569 90 10, 82 569 90 11
www.przychodniacentrum.com
6405

www.nzozlekdent.pl
LEK-DENT Chełm, ul. Wołyńska 32
lek. med. Tomasz Wojewoda
specjalista ginekolog-położnik
zaprasza
poniedziałki - 16:00 - 18:00
KOMPLEKSOWA OPIEKA położnicza i ginekologiczna
USG, KTG i cytologia
Rejestracja tel.
82 563 13 53, 82 565 13 53
3061

APTEKA Na Deptaku
pn-pt 7:00 - 19:00
sob 7:00 - 17:00
ul. Lwowska 21/7 Chełm
3650

eprasa.pl 80bd2427c5

Jedna porażka i jedno zwycięstwo

PIŁKA NOŻNA W zeszłym tygodniu Chełmianka rozegrała u siebie dwa spotkania w ramach rundy wiosennej. W środę drużyna Tomasza Złomańczuka, po bardzo zaciętej rywalizacji, została pokonana przez piłkarzy Avii Świdnik. W sobotę z kolei biało-zieloni podejmowali uplasowany na jednym z ostatnich miejsc w tabeli zespół Wisły Sandomierz. W tym spotkaniu nie brakowało nerwów, ponieważ goście zaskoczyli skutecznością i determinacją.

We wtorkowym meczu obie drużyny zażarcie broniły dostępu do swoich bramek, więc dochodziło do wielu niewykorzystanych sytuacji. Pierwsza połowa zakończyła się remisem bez celnych strzałów. Gole nie padały również przez większość drugiej połowy. W ostatnim kwadransie w polu karnym Chełmianki kilkukrotnie robiło się gorąco, a nawet niebezpiecznie. Do tego stopnia, że w 84. minucie uderzonego w ferworze walki o piłkę **Sebastiana Ciołka** zmienił na bramce **Jakub Długosz**. Nieoczekiwany zwrot akcji, niekorzystny dla biało-zielonych, przyniosła ostatnia minuta gry. Pod bramką gospodarzy zrobiło się zamieszanie, które wykorzystał napastnik Avii Świdnik **Bartłomiej Poleszak**, strzelając jedynego gola w meczu. Gospodarze przegrali go 0:1.

- W pierwszej połowie zdecydowanie dominowaliśmy i stworzyliśmy kilka sytuacji - komentował **Tomasz Złomańczuk**, trener Chełmianki. - Druga połowa potoczyła się niestety nie tak, jak chcieliśmy. Daliśmy przeciwnikowi złapać oddech, przez co miał on kilka bardzo dobrych okazji do strzałów. Do tego doszła jeszcze zmiana naszego bramkarza w końcówce spotkania. Wszedł nierozgrzany i popełnił błąd. Zdarza się, taka jest piłka nożna. Raz się wygrywa, raz przegrywa, trzeba wyciągać wnioski.

W świąteczną sobotę biało-zieloni podjęli z kolei zespół Wisły Sandomierz. Ten mecz był pełen emocji i nerwów, ponieważ znacznie niżej uplasowana drużyna gości szybko dała do zrozumienia, że będzie za wszelką cenę walczyć o zwycięstwo. Już w 5. minucie pod bramką gospodarzy zrobiło się gorąco, ale piłkarze Wisły nie zdołali wykorzystać dwóch rzutów rożnych. Ich zapał nieco ostudził **Ezana Kahsay**, który w 11. minucie strzelił gola i dał Chełmiance prowadzenie 1:0. Niedługo później, bo w 26. minucie, czystym trafieniem z dystansu popisał się **Adrian Dziubiński**, umieszczając piłkę w siatce przeciwnej drużyny. Kilka minut przed końcem pierwszej połowy Wisła przystąpiła do kontrataku. I kiedy wydawało się, że biało-zieloni go odeprą, w 43. minucie spotkania gola dla rywali strzelił **Szymon Rak**. Na tym się jednak nie skończyło, ponieważ chwilę potem, w doliczonym czasie, bramkę - na remis 2:2 - dołożył dla gości jeszcze **Jakub Mażysz**.

Druga połowa zaczęła się od kolejnego celnego trafienia, które dla zespołu Tomasza Złomańczuka ponownie wykonał Ezana Kahsay, dobrze wykorzystując rzut wolny w 48. minucie. Zespół z Sandomierza nie pozostawał jednak dłużny, przejmując piłkę po rzucie wolnym swoich rywali. Tym samym w 61. minucie spotkania znów był remis, po golu dla gości w wykonaniu **Mateusza Stańczyka**. Obie drużyny znalazły się pod presją i emocje zaczynały przejawiać się w nerwach, a przede wszystkim w błędach. O wyniku spotkania zdecydował w 76. minucie **Piotr Piekarski**, oddając piękny i celny strzał z 25 m, zapewniający Chełmiance zwycięstwo wynikiem 4:3.

- Można powiedzieć, że w tym meczu graliśmy w dwa ognie, ale mam żal do swoich zawodników o pierwszą połowę, bo mogliśmy wtedy strzelić bramkę na 3:0 - mówił nam bezpośrednio po świątecznym spotkaniu trener biało-zielonych. - Niestety, w bardzo prosty sposób w chwilę straciliśmy dwa gole i zrobiło się nerwowo. Cieszę się, że w drugiej połowie wzięliśmy się w garść i wygraliśmy ten mecz, bo szkoda by było go nie wygrać.

Wyniki pozostałych spotkań 24 kolejki IV grupy III ligi: Tomasovia Tomaszów Lubelski 0-1 KSZO 1929 Ostrowiec Świętokrzyski, Sokół Sieniawa 4-1 Wólczanka Wólka Pełkińska, Siarka Tarnobrzeg 5-1 Unia Tarnów, Orlęta Radzyń Podlaski 4-2 Korona Rzeszów, Cracovia II 1-2 Avia Świdnik, Podhale Nowy Targ 1-0 Podlasie Biała Podlaska, ŁKS Łagów 3-0 Stal Stalowa Wola, Wisłoka Dębica 3-1 Czarni Połaniec. **MP**

Tabela po 24. kolejce:

1. Siarka Tarnobrzeg	24	48	49-22
2. Cracovia II	24	47	48-24
3. Podhale Nowy Targ	24	47	50-29
4. ŁKS Łagów	24	47	41-21
5. Chełmianka Chełm	24	46	41-25
6. Avia Świdnik	24	38	33-24
7. Wisłoka Dębica	24	38	43-40
8. Orlęta Radzyń Podl.	24	34	42-36
9. Stal Stalowa Wola	24	34	32-29
10. KSZO 1929 Ostr. Ś.	24	33	26-25
11. Unia Tarnów	24	33	35-35
12. Podlasie Biała P.	23	29	26-28
13. Sokół Sieniawa	24	25	27-47
14. Czarni Połaniec	24	24	30-47
15. Korona Rzeszów	24	22	31-48
16. Wisła Sandomierz	23	19	29-49
17. Tomasovia Tom. L.	24	15	26-45
18. Wólczanka W. Pełk.	24	11	19-54

Arka jedzie do Wielunia

SIATKÓWKA WKS Wieluń będzie gospodarzem turnieju półfinałowego o awans do I ligi. Wśród czterech zespołów, które w dniach 22-24 kwietnia będą zmagać się w hali tamtejszego WOSiR-u, znajduje się również Arka Tempo Chełm. Nasi siatkarze szlifują formę, ponieważ stawka spotkań jest bardzo wysoka.

Władze Arki Tempa Chełm nie kryją zadowolenia z faktu, że mecze o awans będą rozgrywane w Wieluniu.

- To miasto jest stosunkowo blisko, a halę, w której powalczymy o ligę, znamy ze spotkań przedsezonowych – mówi **Gabriel Wlaź**, prezes klubu. - Nie musimy jechać przez całą Polskę do Nowej Soli, zwłaszcza że byłoby też spore obciążenie finansowe. Na turniej wyruszamy z optymizmem i damy z siebie wszystko.

Rywalami Arki będą trzy mocne zespoły. Jednym z nich jest organizator, czyli WKS Wieluń, lider grupy 3. Drugi półfinalista to MKST Astra Nowa Sól, mistrz grupy, w której występował też główny kandydat do turnieju półfinałowego, czyli Anioły Toruń. Trzecia drużyna to natomiast MKS Andrychów, która zajęła drugie miejsce w śląskiej grupie rozgrywek. Z ostatnim zespołem siatkarze Arki mierzyli się w zeszłorocznym turnieju półfinałowym, wygrywając mecz na chełmskim parkiecie.

Kolejną sprzyjającą okolicznością okazało się losowanie w pozostałych grupach, które powalczą o awans do I ligi.

- W turnieju zmierzą się ze sobą Anioły Toruń, BAS Białystok, AZS Częstochowa i MCKIS Jaworzno – wylicza Gabriel Wlaź. - Można więc powiedzieć, że część faworytów trafiła na siebie, a więc ktoś z nich się wyeliminuje przed awansem do finału.

Ze składem gospodarzy z Wielunia siatkarze Arki zmierzą się w najbliższy piątek, dzień później podejmą drużynę z Nowej Soli, a ostatni mecz rozegrają z zespołem z Andrychowa. **MP**

Pechowa inauguracja dla młodego Ruchu

PIŁKA NOŻNA Rundę wiosenną inaugurują nie tylko dorośli piłkarze, ale również ich młodsi koledzy. Przed świętami trzy spotkania rozegrali m.in. młodzicy i trampkarze z Akademii Piłkarskiej Ruchu Izbica.

Podopieczni Jarosława Kowalczyka, jednego z trenerów młodych piłkarzy z Izbicy, dwa pierwsze mecze po zimowej przerwie rozegrali jeszcze 9 kwietnia. Młodzicy zmierzyli się wtedy z rówieśnikami z Unii Białopole. W spotkaniu debiuty odnotowali zawodnicy Ruchu Izbica z rocznika 2011, którzy na co dzień trenują i grają w drużynie Orlików. Zespół uległ jednak rywalom, przegrywając mecz 4:2. Tego samego dnia rundę wiosenną rozpoczęli też trampkarze Ruchu Izbica, remisując 3:3 z młodą drużyną Victorii Żmudź.

14 kwietnia trampkarze ponownie wyszli na murawę, tym razem podejmując równolatków ze Sparty Rejowiec Fabryczny. Mecz zakończył się wynikiem 4:3 dla drugiej z tych drużyn.

- Bardzo dużo sytuacji podbramkowych nie zostało przez nas wykorzystanych, chociaż w pierwszej połowie zdecydowanie dominowaliśmy. Konstruowaliśmy sporo akcji ofensywnych, natomiast nie przełożyło się to na celne strzały - podsumowuje Jarosław Kowalczyk. - W pierwszych 45 minutach goście, choć rzadko byli na naszej połowie, tego nie zmarnowali i do przerwy przegrywaliśmy 2:0. Na drugą połowę wyszliśmy z mocnym postanowieniem poprawy wyniku, ale niestety przeciwnik zdołał się między nami przedrzeć i strzelić trzecią bramkę.

Piłkarze Sparty dołożyli jeszcze gola z rzutu rożnego, do którego przyczynił się dodatkowo błąd w kryciu. W ostatnich 10 minutach spotkania trampkarze Ruchu Izbica zdążyli nadrobić trzy bramki.

Mecz młodzików Ruchu Izbica z zespołem Hutnika Ruda -Huta, który również miał odbyć się 14 kwietnia, został przełożony na 11 maja na prośbę trenera drugiego z tych składów. **MP**

Weź udział w turnieju

POW. CHEŁMSKI W tym roku po przerwie spowodowanej pandemią wraca Ogólnopolski Turniej Bezpieczeństwa w Ruchu Drogowym dla uczniów z podstawówek i szkół specjalnych.

Organizowany jest przez Polski Związek Motorowy oraz Komendę Główną Policji, Ministerstwo Edukacji i Nauki, Ministerstwo Infrastruktury, Ministerstwo Spraw Wewnętrznych i Administracji oraz Wojewódzkie Ośrodki Ruchu Drogowego. Przedsięwzięcie skierowane jest do uczniów szkół podstawowych, szkół specjalnych oraz specjalnych ośrodków szkolno -wychowawczych.

Termin zapisów mija 22 kwietnia. Chęć udziału w turnieju należy zgłosić do Wydziału Ruchu Drogowego Komendy Miejskiej Policji w Chełmie na adres mailowy: marcin.wilczynski@lu.policja.gov.pl.

(apm)

Gmina zaprasza na turniej

STRZELECTWO 27 kwietnia w Zespole Szkolno-Przedszkolnym w Dorohusku rozpoczną się bezpłatne treningi strzeleckie pod okiem instruktora. Zwieńczeniem cyklu szkoleń będzie turniej, który odbędzie 25 czerwca.

Organizatorami treningów i późniejszych zmagań są Urząd Gminy Dorohusk, Liga Obrony Kraju i Szkolne Koło Strzeleckie Invictus. Bezpłatne ćwiczenia, oprócz 27 kwietnia, zaplanowano jeszcze 18 maja, 25 maja i 8 czerwca. Natomiast 25 czerwca uczestnicy treningów zmierzą się w Mistrzostwach Gminy Dorohusk Młodzików, Juniorów i Seniorów o Puchar Wójta. Wszyscy wystartują w konkurencji karabinu pneumatycznego. Więcej informacji można uzyskać, kontaktując się bezpośrednio z organizatorami. **MP**

ZSEiM zdominował rozgrywki

PIŁKA NOŻNA W zeszłym tygodniu zakończył się etap 1/2 finałów wojewódzkich Licealiady Młodzieży Szkolnej.

Swoim rywalom na boisku nie dały szans ekipy z Zespołu Szkół Ekonomicznych i Mundurowych w Chełmie. Żeńska drużyna straciła w trzech zwycięskich meczach tylko jedną bramkę, zdobywając pierwsze miejsce. Tym samym dziewczęta awansowały do zawodów wojewódzkich, które rozegrane zostaną 22 kwietnia. Męski skład z ZSEiM stracił w trzech spotkaniach dwie bramki, ale również żadnego z nich nie przegrał, także przechodząc do kolejnego etapu zmagań. Na szczeblu wojewódzkim licealiści zmierzą się z rywalami innych lubelskich szkół średnich 26 kwietnia. **MP**

2269
NOWOŚĆ!!!
Sprawdzenie auta przed zakupem
- elementy, które były malowane
- geometrię i stan zawieszenia
- komputerowy odczyt usterek
- stan układu hamulcowego
Czynne całą dobę 24 h solidnie i szybko
MOTO-POL
Chełm, al. Przyjaźni 2
tel./fax (82) 565 50 30
GOODYEAR DUNLOP FULDA DEBICA

CHEŁM OPON SERWIS Baza
OPONY CAŁOROCZNE
82/565-18-95
CHEŁM
Dembowskiego 1/2

2007
SAMOCHODOWE INSTALACJE GAZOWE
elcar
MONTAŻ - SERWIS • SPRZEDAŻ CZĘŚCI
KLIMATYZACJA AUTOELEKTRONIKA
Chełm, ul. Zawadówka 22
82 5602114, 503 156 879
elcar@auto-gaz.chelm.pl
SERWIS SYSTEMÓW HOLENDERSKICH
VIALLE LOVATO BRC LANDIRENZO AG

eprasa.pl 80bd2427c5

Triumfalny powrót z Siedlec

PODNOSZENIE CIĘŻARÓW

Sześć kolejnych medali przywieźli reprezentanci sekcji podnoszenia ciężarów klubu Olimp Chełm z Mistrzostw Europy XPC rozegranych w Siedlcach. Wystartowali w tym samym składzie, w którym na początku kwietnia odnieśli sukces w Mistrzostwach Polski GPC. Zmagania w Siedlcach zgromadziły blisko 900 zawodników.

Wszyscy reprezentanci chełmskiego Olimpu startowali w martwym ciągu. **Martyna Dubij** zdobyła srebrny medal w kat. wagowej do 52 kg, osiągając wynik 95 kg. 100 kg w kat. wagowej do 60 kg i również srebrny krążek zdobyła **Karolina Dubij**. Trzecie srebrno dołożył jeszcze **Maksymilian Nowak**, który dźwignął 195 kg w kat. wagowej do 82,5 kg.

Do tego dochodzą trzy złote medale. Pierwszy wywalczył **Mateusz Kubiak** (kat. wagowa do 82,5 kg), unosząc 201 kg. Ten rezultat jest jego nowym rekordem życiowym. Wynikiem 195 kg życiówkę osiągnął także **Sebastian Tukiendorf** (kat. wagowa do 75 kg), a trzecie złoto należało do **Ryszarda Śliwińskiego** (kat. wagowa do 75 kg), który podniósł 147,5 kg.

- Pojechaliśmy w sześcioro i każde z nas wróciło z medalem, co uważam za bardzo dobry wynik – podsumowuje trener Ryszard Śliwiński. - Być może udałoby się zdobyć jeszcze jeden, ale tuż przed wyjazdem rozchorowała się jedna z naszych zawodniczek, bardzo dobrze przygotowana **Julia Bańka**. Teraz przed nami krótki okres odpoczynku, a po nim wracamy do pracy. Czekają nas mistrzostwa świata, które w październiku odbędą się w słowackiej Trnawie. **MP**

Tym razem bez medali

ZAPASY Dwa turnieje zapaśnicze rozegrane w drugi weekend kwietnia nie były do końca udane dla zawodników Cementu Gryfa Chełm. Walczyli wtedy zarówno na matach Raciborza, jak i w czeskim mieście Chumotov. Zapaśnicy nie przejmują się jednak porażką i wyciągają wnioski, szlifując formę do kolejnych zmagań.

W raciborskich Mistrzostwach Polski Juniorów do 20 lat chełmski klub reprezentowało dwóch zawodników. Największe nadzieje trenerzy wiązali z ubiegłorocznym mistrzem Polski i członkiem kadry narodowej **Piotrem Lewandowskim**. Wygrał jedną walkę, dwie kolejne przegrał, przez co nie zakwalifikował się do strefy medalowej. Do pojedynków o podium nie dostał się również jego klubowy kolega **Bartosz Kamiński**.

- Zapasy są nieprzewidywalnym sportem. Liczyliśmy na medale, ale nie zawsze się wygrywa, najważniejsze jednak to wyciągać konstruktywne wnioski i pracować dalej – mówi **Mieczysław Czwaliński**, wiceprezes Cementu Gryfa Chełm. - Wyjazd Piotra na zawody stał pod znakiem zapytania, ponieważ wcześniej był chory i poważnie zastanawialiśmy się, czy powinien wystartować.

Równolegle do turnieju na naszym rodzimym podwórku, inni chełmscy zapaśnicy zmagali się na matach w mieście Chumotov w Czechach, w silnie obsadzonym międzynarodowym turnieju dla kadetów (15-17 lat). Tam w reprezentacji Polski znalazło się trzech zawodników Cementu.

- Najbliższej do podium był **Iwo Borowiec**, który wygrał dwie walki, ale w starciu decydującym o awansie do strefy medalowej uległ rywalom. Nie powiodło się również **Filipowi Zającowi** i **Hubertowi Sidorukowi**, którzy dostali się do tego turnieju dzięki świetnym występom w Pucharze Polski Kadetów. Udział w zmaganiach był dla nich wszystkich dobrą lekcją i nowym doświadczeniem, które - mam nadzieję - zaowocują w ich dalszej przygodzie z zapasami – dodaje Mieczysław Czwaliński.

Przed zawodnikami Cementu Gryfa Chełm starty w Mistrzostwach Polski Juniorek i Młodzieżowych Mistrzostwach Polski. W tych zmaganiach klub będą reprezentowały m.in. wicemistrzyni Europy i brązowa medalistka Mistrzostw Świata **Daniela Tkachuk**, **Urszula Piotrowska**, **Patrycja Dudek**, **Julita Lekan**, **Alicja Nowosad**, **Małgorzata Małek** i siostry **Padoshyk**. **MP**

Karatecy rywalizowali o puchar

KARATE 9 kwietnia w Szkole Podstawowej nr 5 w Chełmie odbył się Ogólnopolski Turniej Karate Kyokushin IKO o Puchar Ziemi Chełmskiej, zorganizowany przez klub Karate Kyokushin KANKU. W zmaganiach wzięło udział 133 zawodników z 10 ośrodków IKO w kraju. W konkurencji kumite przeprowadzono 116 walk w 20 kategoriach, a w konkurencji kata 54 uczestników zmagało się w 5 kategoriach.

Organizatorów turnieju reprezentowało dziesięcioro zawodników. Ośmiorgu z nich udało się zająć czołowe miejsca na podium w swoich kategoriach w konkurencji kumite. Pierwsze miejsce przypadło **Arturowi Pietrasiukowi**, drugie zajęli: **Mateusz Sapiaszko**, **Mark Ovsiiuk** (wielokrotny uczestników turniejów na Ukrainie), **Estera Szopa** i **Marcel Rojek**, natomiast trzecie: **Batłomiej Demczuk**, **Nikola Seweryn** i **Kuba Walczuk**.

W Turnieju o Puchar Ziemi Chełmskiej dobrze spisali się także reprezentanci Chełmskiej Szkoły Karate Kyokushin SATORI. Po bardzo zaciętych walkach podopieczni trenera **Bartłomieja Zakrzewskiego** zdobyli 6 medali. W kumite pierwsze lokaty zajęło rodzeństwo **Rozalia** i **Tycjan Bielakowie**, a drugą **Fabian Nafalski**. W kategorii kata natomiast drugie miejsca przypadły Tycjanowi Bielakowi i Fabianowi Nafalskiemu, a trzecie **Bartoszowi Pachucie**.

Sędzią głównym zawodów był shihan **Krzysztof Policha** (5 dan), a organizatora reprezentowali sensei **Waldemar Kozioł** (3 dan) oraz sensei **Krzysztof Kozioł** (2 dan). Turniej odbył się pod patronatem poseł RP **Anny Dąbrowskiej-Banaszek** i senatora RP **prof. dr. hab. Józefa Zająca** PWSZ w Chełmie. **MP**

Patryk pokonał Runmageddon

BIEGI EKSTREMALNE

Z 6 kilometrami naszpikowanymi przeszkodami zmierzył się pochodzący z Chełma 20-letni Patryk Wygadańczuk. Był to jego debiut w Runmageddonie, czyli ekstremalnie trudnych biegach w Polsce. Swoich sił spróbował 9 kwietnia na zawodach zorganizowanych we Wrocławiu.

Patryk Wygadańczuk od trzech lat trenuje kalistenikę, ćwiczył również sztuki walki. Udział w Runmageddonie uznał za osobiste wyzwanie. Musiał się tam zmierzyć przede wszystkim z przeszkodami, takimi jak liny, ściany wspinaczkowe, grząski teren czy konstrukcje wymagające silnego chwytu.

- Do zawodów przygotowywałem się ponad miesiąc, aczkolwiek nie przepadam biegać długich dystansów - mówi Patryk. - W ostatnim czasie skupiłem się przede wszystkim na ćwiczeniach wzmacniających mięśnie i wytrzymałość, co też przełożyło się na lepszą wydolność podczas Runmageddonu. Nie będę ukrywał, że bieg mi się bardzo podobał. Planuję startować dalej w takich ekstremalnych zawodach.

Pokonanie 6 km i kilkudziesięciu przeszkód zajęło Patrykowi 1 godz. 21 min 18 sek. **MP**

Soczyński szykuje się do walki

BOKS Pochodzący z Dorohuska Michał Soczyński intensyfikuje przygotowania do kolejnego zawodowego pojedynku. Po poprzedniej walce pogłębił kontuzję, więc musiał poświęcić czas na rehabilitację.

Naderwane ścięgno Achillesa dało o sobie znać jeszcze w połowie lutego, dwa tygodnie przed starciem **Michała Soczyńskiego** w gali Tymex Boxing Night 20. Pięściarz z Dorohuska rozłożył tam na łopatki **Adama Kolarika**, ale przepłacił to nasileniem problemów z uszkodzonym mięśniem.

- Po walce wziąłem się za leczenie pod okiem specjalisty. Przeszedłem zabieg i po dłuższym odpoczynku wróciłem do treningów - mówił nam w zeszłym tygodniu Michał Soczyński. - Obecnie staram się ćwiczyć dwa lub trzy razy w tygodniu, żeby jak najszybciej doszlifować formę na kolejny pojedynek. Słyszałem, że wstępny termin to 20 maja, ale wszystko zależy od tego, czy kontuzja zostanie na dobre wyeliminowana. Jeśli nie, to być może uda się zawalczyć w czerwcu. **MP**

eprasa.pl 80bd2427c5

Druga drużyna Arki wywalczyła awans

SIATKÓWKA W najbliższy weekend nie tylko pierwszy zespół Arki Tempa Chełm powalczy o awans. Taką szansę zdobył również drugi skład klubu, złożony z rezerw i zawodników, którzy wcześniej stanowili o sile głównej drużyny. Reprezentacja dowodzona przez Tomasza Kociubę pokonała trzech trudnych rywali w turnieju półfinałowym, który w dniach 8-10 kwietnia odbył się w Połańcu. Do zmagań udało im się wejść z drugiej lokaty spośród zespołów z województwa lubelskiego.

Pierwszym przeciwnikiem chełmskich siatkarzy w zmaganiach półfinałowych o awans do II ligi był zespół SST Lubcza Racławówka, mistrz województwa podkarpackiego i, według statystyk, najsilniejszy skład w grupie.

- Turnieju nie zaczęliśmy dobrze, ponieważ przegraliśmy 3:0, jednak ten wynik nie odzwierciedlał przebiegu samej gry – wspomina Tomasz Kociuba, kapitan i przyjmujący drugiego zespołu Arki. - Decydujący był pierwszy set, który zakończył się wynikiem 27:25. Kolejne przegraliśmy 25:16 i 25:18. Lubcza jest bardzo dobrym zespołem. W spotkaniu z nami jej siatkarze prawie nie popełniali błędów, świetnie zagrywali i przyjmowali nasze zagrywki, więc gra była twarda. Mieliśmy wrażenie, że nasz przeciwnik wspiął się na wyżyny swoich umiejętności, ale walczyliśmy do samego końca.

Kolejnego dnia los uśmiechnął się do drużyny z Chełma. Nasz zespół zmierzył się wtedy z gospodarzem turnieju i mistrzem województwa świętokrzyskiego, MKS-em Czarni Połaniec. Oni dzień wcześniej przegrali 3:2 z GKPS Gorlicami, wicemistrzem Małopolski, więc u siatkarzy dało się we znaki zmęczenie po wymagającym, pięciosetowym pojedynku. Mecz z drużyną z Połańca Arka wygrała pewnie 3:0 (w setach: 25:22, 25:17 i 25:19).

- Większą część pierwszego seta walczyliśmy dosłownie punkt za punkt, bo i my, i rywale wiedzieliśmy, jaka jest stawka – dodaje Tomasz Kociuba. - Zagraliśmy lepszy mecz niż poprzedniego dnia, także dlatego, że przeciwnik pozwolił nam na więcej. W tym samym czasie Lubcza wygrała z Gorlicami 3:0, aczkolwiek drugi zespół stawiał opór i sety kończyły się walką o przewagę. Niemniej jednak, siatkarze z Racławówki przypieczętowali tym zwycięstwem swoje wyjście z grupy.

Ostatni dzień turnieju półfinałowego decydował o wszystkim i Arka grała o drugie miejsce, także gwarantujące awans. Chełmscy siatkarze dzięki maksymalnej koncentracji na dobrej grze, zwyciężyli 3:0 z GKPS-em Golice (w setach: 25:16, 25:20 i 25:19). Finały o awans do II ligi drugi zespół Arki Tempa rozegra w najbliższy weekend (22-24 kwietnia).

Skład Arki Tempa Chełm: Tomasz Kociuba, **Kacper Strzałkowski**, **Rafał Gosik**, **Jaromir Orlicz**, **Piotr Fijołek**, **Paweł Dobrowolski**, **Michał Anisiewicz**, **Wojciech Gajosz**, **Adam Olejniczak**, **Łukasz Wróbel**.

MP

Ważne dla wędkarzy!

WĘDKARSTWO Państwowe Gospodarstwo Wodne Wody Polskie Nadzór Wodny we Włodawie zaapelowało do właścicieli łodzi cumowanych lub składowanych na grobli zbiornika Wytyczno o ich usunięcie do końca maja. Mogą być one cumowane wyłącznie na odcinku nieogroblowanym tzw. Kochanowskie lub przy pomostach.

30 i 31 marca Okręg PZW w Chełmie przeprowadził pierwszą w tym roku akcję zarybieniową. Łącznie do wód wpuszczono 1767 kg ryb. Trafiły one do: Jeziora Białego, Święte, obu zbiorników w Żółtańcach, Stawu, Niwy I i Glinianek. Kolejne zarybienia będą prowadzone w maju i czerwcu.

Niestety, wraz z nastaniem wiosny przybywa amatorów „darmowych" ryb, więc nasila się kłusownictwo. Strażnicy rybaccy już od początku marca zbierają nielegalnie rozstawione sieci na jeziorach, zbiornikach oraz wylewiskach Bugu. Tylko 23 i 24 marca ze zbiornika Wytyczno zdjęto pięć sieci typu drawica i 23 bębny. Stąd apel do wędkarzy o natychmiastowe informowanie straży rybackiej o wszystkich zauważonych przypadkach kłusownictwa. Numery telefonów znajdują się na ostatniej stronie zezwolenia na wędkowanie.

To właśnie wędkarze na początku kwietnia zaobserwowali śnięte ryby na zbiorniku w Stawie. Co jakiś czas na powierzchni znajdowali po kilka sztuk, głównie dużych karpi, leszczy i kilka szczupaków. Nie było na nich oznak przebytych chorób. Przeprowadzono więc punktowe badania zawartości tlenu w wodzie. Wyniki były w normie. Dodatkowo pracownicy laboratorium WIOŚ zweryfikowali podstawowe parametry mogące mieć wpływ na czystość wody. W ostatnich latach w okresie wiosennym praktycznie co roku w tym zbiorniku występują nieliczne śnięcia ryb. Nigdy dotąd zarówno badania wody, jak i badania sekcyjne tych wodnych zwierząt wykonane w Instytucie Chorób Ryb w Puławach nie pozwoliły jednoznacznie wskazać przyczyn takiej sytuacji.

MP

Nasi znów górą w Lubartowie

TENIS STOŁOWY 9 i 10 kwietnia w Lubartowie odbył się kolejny etap Mistrzostw Województwa Lubelskiego w tenisie stołowym. Drużynowo i indywidualnie mierzyli się ze sobą zarówno młodzicy, juniorzy, jak i kadeci. Nie zabrakło tam również reprezentantów klubów z naszego regionu, którzy ponownie pokazali, że są w świetnej formie. Ze zmagań wrócili nie tylko z medalami, ale także z awansami do turniejów wyższej rangi.

Zawodnicy z Ogniwa Chełm wywalczyli pierwsze miejsca, zarówno wśród chłopców, jak i wśród dziewcząt. **Adam Szczurowski** wspólnie z **Przemysławem Kalinowskim** bez trudu wygrali wszystkie swoje mecze, nie tracąc przy tym ani jednego seta i stając na pierwszym miejscu podium. Jedni z czołowych tenisistów stołowych w województwie awansowali tym samym do Mistrzostw Polski, które pod koniec maja zostaną rozegrane w Dębicy. W pojedynku finałowym zmierzyli się z drugą drużyną Ogniwa, w której składzie znaleźli się **Szymon Mróz** i **Jonatan Piasecki**. Ci z kolei ostatecznie zakończyli zmagania na trzecim miejscu, wracając do Chełma z brązowymi medalami.

Bardzo dobrze poszło także dziewczętom z Ogniwa Chełm. W drodze do finału **Lena Romanowska** i **Julia Tatysiak** pokonały reprezentantki Dynama Gózd 3:0, a następnie zawodniczki Żaczka Fajsławice 3:2. W ostatnim pojedynku zmierzyły się z bardzo mocną drużyną z Krasnika, zwyciężając 3:2. Co za tym idzie, one również uzyskały awans do Mistrzostw Polski. Ogniwo Chełm, jako jedyny klub z województwa lubelskiego, będzie miało podczas tego turnieju podwójną reprezentację. Wyjazd na zmagania w Lubartowie był możliwy dzięki wsparciu finansowemu LW Bogdanka SA.

– Wyjazd na Mistrzostwa Polski to spore obciążenie dla klubu, więc staramy się pozyskiwać sponsorów, dzięki którym takie wyjazdy są możliwe – dodaje **Jerzy Czarnecki**, prezes Ogniwa Chełm. - Podziękowania należą się także rodzicom, którzy stale nas wspierają. Mamy nadzieję, że uda się wszystko spiąć i nasi zawodnicy z dobrej strony pokażą się w Dębicy i z dumą będą reprezentować nasze miasto.

Trzy medale przywiózł z Lubartowa **Szymon Zguczyński**, reprezentant klubu SMS Włodawa, który został też podwójnym Mistrzem Województwa Lubelskiego Juniorów. W grach mieszanych, w parze z **Agatą Lipską** (Lewart Lubartów), zdobył srebrny krążek. Z kolei w duecie z **Janem Plisem** (CKFIS Bełżyce) sięgnął po złoto i tytuł mistrza.

- Bardzo dużo emocji dostarczyły gry pojedyncze, które były jednocześnie eliminacjami do Mistrzostw Polski Juniorów, które odbędą się w Gliwicach - mówi **Artur Zguczyński**, trener i prezes klubu SMS Włodawa. - W pierwszym pojedynku Szymon pokonał 4:1 **Rafała Pawłowskiego** z Lewartu Lubartów, a w drugim, półfinałowym, również 4:1 Jana Plisa. Po dramatycznym finałowym starciu wynikiem 4:3 zwyciężył natomiast **Dominka Maciąga** z Bełżyc, zdobywając tytuł Mistrza Województwa Juniorów i awans do turnieju w Gliwicach.

Sześć medali to z kolei rezultat tenisistek stołowych Żaczka Fajsławice, które także zaprezentowały bardzo dobrą formę. Trzy złote krążki wywalczyła kadetka **Wiktoria Salecka**. Indywidualnie, wynikiem 4:1, pokonała w finale **Aleksandrę Zgierską** (Lewart Lubartów), sklasyfikowaną na pierwszym miejscu w województwie. Następnie obie walczyły nie przeciw sobie, ale w jednej drużynie, wygrywając wszystkie swoje mecze 3:0. Na koniec Salecka dołożyła jeszcze trzecie złoto w grze mieszanej, startując w parze z **Maciejem Bieleckim** (Heksa Niedrzwica Duża).

- Wiktoria jest znakomicie przygotowana, co jest również zasługą jej taty i trenera **Krzysztofa** – dodaje trener Żaczka **Tadeusz Bochniarz**. - Jestem bardzo dumny nie tylko z niej, ponieważ pozostałe nasze reprezentantki również świetnie wypadły. Srebrny medal wywalczyła **Kinga Tymicka**, która dotarła do finału, grając wspólnie z **Emilią Kołomańską** z Dynama Gózd, gdzie uległy zawodniczkom gospodarzy. Brąz zdobyły jeszcze **Julia Kowalska** i **Oliwia Trąbka**, a także **Antonina Serafin**, **Katarzyna Wasil** i **Julia Burdzanowska**. Ta trójka w półfinale uległa składowi z Ogniwa Chełm.

Dodatkowo 10 kwietnia został rozegrany mecz II ligi kobiet, w którym tenisistki stołowe z Żaczka Fajsławice zmierzyły się z zawodniczkami z klubu ATS Akanza UMCS Lublin. Podopieczne Tadeusza Bochniarza przegrały 8:2, ale stawiały silny opór, ponieważ reprezentantki lubelskiego klubu wygrywają najczęściej bez straty punktów. Dwa oczka zapewniła Żaczkowi Wiktoria Salecka, pokonując po 3:0 **Kamilę Głodek** i **Maję Łakomą**.

MP

eprasa.pl 80bd2427c5

MOTORYZACJA

SAMOCHODY KUPNO

SKUP AUT, GOTÓWKA, TRANSPORT. Tel. 794 564 080.

Skup aut, traktorów, motocykli. Tel. 518 440 516.

Skup aut: osobowe, busy, wszystkie marki, każdy stan. Tel. 727 563 368.

Kupię auto, lekko uszkodzone, c. od 2000 do 12 000 zł. Tel. 603 121 215.

SAMOCHODY SPRZEDAŻ

Sprzedam. Ford focus 1.8, benzyna, 2002 r., przebieg 210 000 km. Tel. 664 549 590.

VW jetta, 1,6 tdi, 233 000 km przebiegu, kolor czarny, 2010 r. Tel. 514 480 615.

Sprzedam. Opel astra, 2002 r., przebieg 285 000 km, pompa wtryskowa po kapitalnym remoncie, stan bardzo dobry. Tel. 697 683 662.

Sprzedam. Audi A4, benzyna, 2001 r. Tel. 609 397 430.

Sprzedam. Peugeot 307, 2004 r., 1.6 benzyna, kolor srebrny, hak, c. 7000 zł. Tel. 500 706 110.

Sprzedam. Opel astra 6, 2005 r., 1,7 cdti, kombi, kolor biały, stan bardzo dobry, c. 3500 zł. Tel. 500 100 603.

Sprzedam. Seat leon 1.4 benzyna, 2001 r., przebieg 177 200 km, klimatyzacja, z Niemiec, c. 5990 zł. Tel. 603 121 215.

Sprzedam. Seat ibiza, 1998 r., benzyna, pojemność silnika 1.0, c. 1500 zł. Tel. 535 151 115.

MOTOCYKLE I QUADY

Sprzedam. Motocykl Junak, 2008 r., zarejestrowany, opłaty, stan bardzo dobry. Tel. 721 936 485.

Sprzedam. Skuter KYMCO X--Town, 2017r., przebieg 5 900 km, opłacony. Tel. 507 072 852.

Sprzedam. Motocykl Kawasaki ER 5, 499 cm3, 2003 r., c. 4200 zł. Tel. 726 260 938.

Sprzedam. Skuter „Zipp" 125, 2013 r., silnik po remoncie, nowe opony, c. 3000 zł. Tel. 517 462 366.

MOTORYZACYJNE INNE

Sprzedam. Bagażnik samochodowy, uniwersalny. Tel. 516 838 189.

Sprzedam. Opony letnie 235x60x18 „Barum", bieżnik 6 mm, 4 sztuki, c. 75 zł/szt. Tel. 501 505 044.

Sprzedam. Opony letnie, używane, 185/65/15, c. 200 zł. Tel. 698 126 605.

Sprzedam. Koło zapasowe, nieużywane, VW passat, c. 150 zł. Tel. 603 110 682.

NIERUCHOMOŚCI

DOMY

Sprzedam. Dom parterowy podpiwniczony - 120 mkw., na działce 550 mkw., 2 garaże. Tel. 691 308 955.

Sprzedam. Połowa domu, do remontu, przy ul. Lubelskiej 164, Chełm, c. 69 000 zł. Tel. 537 311 122.

Wynajmę. Oficyna: pokój z kuchnią, łazienka. Tel. 519 775 348.

Sprzedam. Parterowy dom w Bytyniu, gm. Wola Uhruska o pow. 90 mkw., działka 2000 mkw., c. 295 000 zł. Tel. 518 524 828.

Sprzedam. Dom parterowy w Osowie, gm. Hańsk, pow. 56,3 mkw., działka 2300 mkw., c. 350 000 zł. Tel. 518 524 828.

Sprzedam. Mieszkanie w kamienicy na parterze, 78 mkw., 3 pokoje, działka, garaż i budynki gosp., c. 275 000 zł. Tel. 665 751 038.

Sprzedam. Dom na obrzeżach Chełm, 53 mkw., działka o pow. 0,4285 ha, do remontu, c. 189 000, do negocjacji. Tel. 518 524 828.

Sprzedam. Dom wolnostojący przy ul. Jagiellońskiej o pow. 78,4 mkw., działka 1106 mkw., c. 625 000 zł. Tel. 665 751 038.

Sprzedam. Segment w domu wielorodzinnym przy ul. Kolejowej o pow. 49 mkw. z działką i pom. gosp., c. 155 000 zł. Tel. 518 524 828.

Sprzedam. Dom w zabudowie szeregowej o pow. 200 mkw. na działce 348 mkw., wysoki standard wykończenia, c. 727 000 zł. Tel. 518 524 828.

Sprzedam. Dom parterowy w Sawinie o pow. 120 mkw. na działce 20 a, do wykończenia, c. 355 000 zł. Tel. 518 524 828.

Sprzedam. Dom w Bytyniu w gm. Wola Uhruska - 105 mkw., działka - 49 a, c. 225 000 zł. Tel. 513 205 949.

Sprzedam. Dom w Czerniejowie - 88 mkw., 3 pokoje, działka - 10 a, c. 270 000 zł. Tel. 513 205 949.

Sprzedam. Dom w stanie surowym otwartym - 132 mkw., działka - 13 a, c. 410 000 zł. Tel. 513 205 949.

Sprzedam. Dom w stanie deweloperskim o pow. 135 mkw., działka o pow. 340 mkw., dobra lokalizacja, c. 620 000 zł. Tel. 518 524 828.

Sprzedam. Nowy dom w Sawinie - 200 mkw., działka - 15 a, c. 650 000 zł. Tel. 729 871 068.

MIESZKANIA

Wynajmę. Mieszkanie: 2 pokoje, kuchnia, łazienka, umeblowane. Tel. 667 808 688.

Wynajmę. 2 pokoje, kuchnia, łazienka, 45 mkw., I p., umeblowane, ok. Carrefoura, dla pani pracującej. Tel. 609 023 164.

Sprzedam. Mieszkanie, 3 pokoje, 45 mkw., ul. Wołyńska, CHSM, pilnie. Tel. 518 144 775.

Wynajmę. Mieszkanie, ul. Wołyńska, parter, 46 mkw., 2 pokoje. Tel. 518 144 775.

Wynajmę. Mieszkanie w bloku na os. „Demos", przy ul. Kolejowej. Tel. 516 838 189.

Kupię mieszkanie. Dowolna ulica, 4 pokoje, Chełm. Tel. 518 144 775.

Sprzedam. M-3, 45 mkw., ul. Wołyńska, CHSM, parter, puste. Tel. 518 145 122.

Sprzedam. Mieszkanie przy ul. Przemysłowej o pow. 70,46 mkw., 3 pokoje, 3 piętro, niski czynsz, c. 420 000 zł. Tel. 518 524 828.

Sprzedam. Mieszkanie przy ul. Podgórze o pow. 70 mkw., 3 pokoje, 2 piętro, niski czynsz, c. 285 000 zł. Tel. 518 524 828.

Sprzedam. Kawalerka w Krasnymstawie. Tel. 517 330 650.

Kupię mieszkanie do remontu. Zadzwoń i zapytaj. Tel. 669 707 262.

Sprzedam. Mieszkanie - 60 mkw., 3 pokoje, CHSM, ul. Wolności. Tel. 502 225 587.

Sprzedam. Kawalerka do remontu, parter, I p., przy ul. Szwoleżerów, c. 120 000 zł. Tel. 518 144 775.

Sprzedam. Mieszkanie - 52 mkw., 2 pokoje, osiedle XXX- lecia. Tel. 604 489 687.

Wynajmę. M-3 - 40 mkw., 2 pokoje, przy ul. Powstańców Warszawy, umeblowane, c. 1 000 zł plus czynsz, media, kaucja 1 000 zł. Tel. 694 430 062.

Sprzedam. Kawalerka, parter, 30 mkw., ul. Piotra Skargi. Tel. 518 144 911.

Sprzedam. Mieszkanie - 61 mkw., 4 pokoje, po remoncie, Al. Piłsudskiego, tanio. Pilne. Tel. 603 302 764.

Sprzedam. Mieszkanie przy ul. Pilarskiego o pow. 75 mkw., 4 pokoje, niski czynsz, c. 365 000 zł. Tel. 518 524 828.

Poznam panią do lat 63. Tel. 789 836 755.

Sprzedam mieszkanie na I piętrze, Chełm. Tel. 575 005 351.

Wójt Gminy Rejowiec Fabryczny

Informuje, że w dniach od 19 kwietnia 2022 r. do 10 maja 2022 r. na tablicy ogłoszeń w Urzędzie Gminy Rejowiec Fabryczny przy ulicy Lubelskiej 16 oraz na stronie internetowej **www.ug.rejowiec.pl** wywieszono wykaz nieruchomości przeznaczonej do sprzedaży, położonej w obrębie geodezyjnym Pawłów, gm. Rejowiec Fabryczny (nieruchomość niezabudowana, przeznaczona dla potrzeb przemysłu, składów, budownictwa i usług, położona w sąsiedztwie Podstrefy Rejowiec Fabryczny).

Szczegółowe informacje pod nr tel. 82 5664545,
e-mail:ochrona.srodowiska@ug.rejowiec.pl

6616

Kupię Twoje mieszkanie.

Kupuję mieszkanie do remontu.
Uzyskasz pewność natychmiastowej sprzedaży i terminowej zapłaty.
Oferta kupna będzie oparta o wartość rynkową Twojego mieszkania.
Brak dodatkowych kosztów. **Tel. 669 707 262**

6011

Przedsiębiorstwo Usług Mieszkaniowych Sp. z o.o. z siedzibą w Chełmie ogłasza konkurs oferty na sprzedaż lokalu położonego w Chełmie

Przedmiotem konkursu oferty jest sprzedaż lokalu położonego w Chełmie:
a) nieruchomość stanowiąca lokal niemieszkalny nr 26 o pow. 80,61 m^2 położonej w Chełmie przy ul. Wiejskiej 26 w Chełmie, składający się z 6 pomieszczeń biurowych, pomieszczenia magazynowego, łazienki, korytarza, piwnicy nr 2 oraz piwnicy nr 3 KW LU1C/00075391/5, wartość z operatu szacunkowego 310 700,00 zł (słownie: trzysta dziesięć tysięcy siedemset złotych 00/100).

Przetarg zostanie przeprowadzony **w KANCELARII NOTARIALNEJ Anny Kutnik w Lublinie ul. Chopina 9/5**
Oferty należy składać w terminie **do dnia 26 maja 2022 r. w KANCELARII NOTARIALNEJ Anny Kutnik w Lublinie ul. Chopina 9/5 w godzinach 10-14 z dopiskiem „oferta na zakup nieruchomości PUM Sp. z o. o.".**

Otwarcie ofert nastąpi 26 maja 2022 r. o godzinie 15.00. Otwarcia ofert dokona Zarządca w obecności notariusza. Z otwarcia ofert zostanie sporządzony protokół, który będzie udostępniony oferentom na ich pisemną prośbę. O wyborze oferty oferenci zostaną zawiadomieni listem poleconym.

Regulamin konkursu ofert na sprzedaż dostępny jest na stronie internetowej www.pum.chelm.pl oraz w siedzibie Przedsiębiorstwa Usług Mieszkaniowych Sp. z o.o. przy ul. Bieławin 9, 22-100 Chełm.

6591

Słowo przeciwko słowu, niezupełnie...

Rozmowa z Panią Krystyną Deniusz-Rosiak Wójtem Gminy Dubienka

Dzień dobry, Pani Wójt spotykamy się na ostatniej prostej przed referendum, jakie nastroje w Gminie?

– Dzień dobry Pani Redaktor, ze względu na wielość obowiązków, również ten zakres traktuję w wymiarze organizacyjnym, bowiem gmina odpowiedzialna jest za przygotowanie lokali, zakup pieczątek dla komisji, materiałów biurowych, itp. Przyjmę z pokorą każdą decyzję mieszkańców. Ufam mieszkańcom Gminy, że są w stanie obiektywnie ocenić intencje Grupy Inicjatywnej, której zarzuty mają podłoże indywidualnych pretensji oraz roszczeń indywidualnych osób, które chcą przeforsować swoje racje „kosztem gminy", ponieważ koszty referendum w wysokości około 9 300,00 zł obciążą Gminę (to dużo więcej niż montaż i demontaż progów w Skryhiczynie). Ponadto w przypadku skutecznego odwołania Wójta, odbędą się kolejne wybory na Wójta, który będzie pełnił swoją funkcję tylko przez rok do planowych wyborów w 2023 r. Koszt tych wyborów również obciąży Gminę. Widzi Pani zatem, Pani Redaktor, że Grupa Inicjatywna dość „lekko" traktuje finanse Gminy, próbując wmówić opinii publicznej, że ich działanie stanowi rzekomą troskę o byt Gminy.

Właśnie Pani Wójt, w kolejnych wydaniach naszego tygodnika zapoznaliśmy się z Pani odniesieniem do stanowiska Grupy Inicjatywnej przeprowadzenia referendum w sprawie odwołania Wójta Gminy Dubienka przed upływem kadencji zawartych w uzasadnieniu informacji oraz replikę Grupy Inicjatywnej do Pani stanowiska… Jak to odczytywać? Czy to słowo przeciwko słowu ?

– Niezupełnie, moje stanowisko z racji pełnionej funkcji zwykle znajduje odzwierciedlenie w dokumentach. Jestem organem wykonawczym i moje działanie opiera się na uchwałach Rady Gminy. Wbrew twierdzeniom Grupy Inicjatywnej, podstawą działań podejmowanych w sprawie rozbudowy budynku Gminy była Uchwała Rady Gminy z dnia 29 grudnia 2020 r. Nr XXX/133/20 w sprawie uchwały budżetowej na rok 2021.

Skąd zatem pretensje ?

– Jesteśmy tylko ludźmi, Rada Gminy Dubienka składa się z 15 osób. Bardzo często zdarza się, że ścierają się różne stanowiska i podglądy i tak być powinno, bowiem żyjemy w demokratycznym państwie, ale w wyniku kolejnych weryfikacji danych (czasami niewłaściwa interpretacja intencji czy zamiaru) dokonuje się reasumpcja już podjętych uchwał. Tak też stało się w przypadku remontu budynku urzędu gminy, gdy po uprzedniej zgodzie Rady Gminy (cyt. Uchwała), Rada Gminy przy kolejnym etapie realizacji inwestycji, nie wyraziła zgody na inwestycję, tylko prace remontu budynku. Oczywiście wola Rady została wypełniona

Skoro jesteśmy przy woli Rady Gminy – Liceum powraca jak bumerang ?

– Niewiele mogę dodać w tym zakresie. Okoliczności braku możliwości podpisania porozumienia zostały wszechstronnie wyjaśnione – i to nie tylko słowa, ale tak jak już wspomniałam na wstępie – moje decyzje znajdują odzwierciedlenie w dokumentach, tj. kolejnych wersjach porozumienia oraz korespondencji ze starostą, który ostatecznie zmienił wypracowane porozumienie jednostronnie. Dane budżetowe oraz dane przekazane ze starostwa (publikowane w prasie) pozwoliły wyliczyć szacunkowe koszty utrzymania liceum.

Grupa inicjatywna przekonuje, że przy naborze 25 osób nie byłoby potrzeby dopłacania do utrzymania szkoły?

– Trudno odnieść się do prognozy powodzenia prowadzenia szkoły przedstawiane przez Grupę Inicjatywną w sytuacji naboru 25 uczniów, ponieważ nie przedstawiono mi takiej kalkulacji, choć jest to hipotetyczne, bo nie było naboru 25 osób. Nie wiem również do czyich słów oraz w czyim imieniu odnosi się grupa inicjatywna w zakresie woli podjęcia kolejnej uchwały deklarującej przyjęcie liceum, ponieważ na ostatnim spotkaniu w tym przedmiocie tylko dwóch radnych było za przyjęciem.

Oponenci zarzucają Pani indolencję…

– Tak, tymczasem z zarzutów wynika ignorancja oponentów. Dotyczy to choćby twierdzeń w zakresie składu Rady Nadzorczej PUP, w której rzekomo był pracownik. Jest to niemożliwe obecnie ze względu na wymogi kwalifikacyjne, bowiem podmiot reprezentujący jednostkę samorządu terytorialnego lub komunalna osoba prawna, w zakresie wykonywania praw z udziałów i akcji przysługujących tym podmiotom, jako kandydata na członka organu nadzorczego wskazuje osobę, która spełnia wymogi, o których mowa w art. 19 ust. 1-3 i 5 ustawy z dnia 16 grudnia 2016 r. o zasadach zarządzania mieniem państwowym.

To jaki scenariusz byłby według Pani dla Gminy najkorzystniejszy w tę niedzielę referendum

W: Według mnie, to niech mieszkańcy spędzą w domu niedzielę z rodziną i przyjaciółmi, niech nie idą na referendum.

6619

eprasa.pl 80bd2427c5

HÖRMANN
Bramy • Drzwi • Napędy

Partner Handlowy

BRAMSTAL
Robert Maik

ul. Żeromskiego 21A
22-200 Włodawa

605 689 777

Przewóz osób i paczek
Wyjazdy z Polski: wtorek i piątek
Powroty do Polski: środa i sobota
Przemek
Holandia
Belgia
Niemcy
Polska
+48 665 372 558
+32 488 244 817
/busprzemek
4160

Kupię mieszkanie do 400 000 zł, dowolna ulica. Tel. 502 225 587.

Sprzedam. Mieszkanie, ul. Wieniawskiego, 68 mkw., parter, 4 pokoje, ładne. Tel. 518 145 122.

Sprzedam. Kawalerka, ul. Słowackiego, 1 piętro, 27 mkw., c. 169 500 zł. Tel. 515 959 229.

Wynajmę kawalerkę po remoncie, umeblowaną i wyposażoną, od 1.05 2022, c. 850 zł + opłaty. Tel. 604 125 947.

Sprzedam. M-3, os. Słoneczne, III p., 51 mkw., Chełm, c. 285 000 zł. Tel. 605 240 088.

Sprzedam. M-3, 46,5 mkw., parter, centrum miasta, c. 300 000 zł. Garaż w szeregu, c. 50 000 zł. Tel. 781 384 337.

Sprzedam. Mieszkanie, ul. I AWP, 2 piętro, 48 mkw., balkon. Tel. 780 519 471.

Sprzedam. Mieszkanie, 44 mkw., 3 pokoje, ul. Wołyńska, c. 219 000. Tel. 780 519 755.

Sprzedam. Mieszkanie, ul. Grota Roweckiego, 33 mkw., 2 pokoje, po remoncie. Tel. 780 519 757.

Sprzedam. M-4, własnościowe, 44 mkw., 2 piętro, ul. Piłsudskiego. Tel. 667 808 688.

Sprzedam. Mieszkanie - 72,44 mkw., 2 piętro, ul. Zachodnia, 4 pokoje, c. 390 000 zł. Tel. 731 551 234.

Wynajmę. Mieszkanie, 2 pokoje, os. Bazylany. Tel. 604 783 633.

Sprzedam. M-4, 56 mkw., 3 pokoje, kuchnia, centrum miasta, c. 360 000 zł. Tel. 604 565 265.

Wynajmę M-3, 2 pokoje, kuchnia, parter, c. 1200 zł + czynsz - 500 zł, kaucja - 2000 zł. Tel. 781 384 337.

Sprzedam. M-4, ul Grota Roweckiego, 4 piętro, 3 pokoje, kuchnia, c do uzg. Tel. 505 123 031.

LOKALE

Wynajmę. Lokal - 40 mkw., wszystkie media, przy ul. Paderewskiego. Tel. 504 377 961.

Sprzedam. Mieszkanie - 38 mkw., parter, ul. Szwoleżerów, do remontu, c. 120 000 zł. Tel. 887 883 555.

Wynajmę. Lokal - 40 mkw., wszystkie media, przy ul. Paderewskiego. Tel. 504 377 961.

Wynajmę. Lokal handlowy o powierzchni 34,80 mkw., ul. Lubelska 21/7, „Pod Górką". Tel. 609 413 963.

Sprzedam lokal handlowo-usługowy przy ul. Lubelskiej, 78 mkw. na parterze, c. 249 000 zł. Tel. 665 751 038.

Wynajmę lokal usługowo-handlowy - 80 mkw., centrum Chełma, bardzo atrakcyjny, c. 1800 zł. Tel. 604 711 474.

Sprzedam. Działka inwestycyjna w dzielnicy przemysłowej, pow. 5240 mkw., Chełm, ul. Towarowa, c. 595 000 zł. Tel. 518 524 828.

Sprzedam. Działka budowlana - 800 mkw., z projektem, rozpoczętą budową, media, c. do uzg. Tel. 510 142 364.

Sprzedam. Ogród działkowy 3 a, ROD Malwa, ul. Bursztynowa, c. do uzg. Tel. 668 403 773.

NIERUCHOMOŚCI INNE

Sprzedam. Siedlisko - 0,32 ha, budynki, Wojsławice. Tel. 664 927 551.

Sprzedam. Las mieszany - 5,24 ha, 60-letni, Ujazdów, gm. Hańsk, c. 220 000 zł. Tel. 509 165 151.

Sprzedam. Garaż murowany, nowy, ul. Hrubieszowska 102, zespół garażowy, c. 39 500 zł. Tel. 508 209 568.

Elewacje, tynki wewnętrzne, wykończenie wnętrz, docieplenie budynków, gładzie. Tel. 730 658 803.

Piaskowanie, dojazd do klienta. Tel. 501 606 240.

Chemia, matematyka, fizyka - korepetycje. Tel. 661 119 284.

Cyklinowanie, układanie, naprawa, niska emisja pyłu, cykliniarka firmy Menzer. Tel. 668 127 879.

Transport rzeczy, sprzątanie piwnic, działek, mieszkań. Tel. 788 213 681.

WYNAJEM AUTOKARÓW TURYSTYCZNYCH
KORONA
Leszek Kaluźniak
www.koronachelm.com
Autokary od 28 do 54 miejsc siedzących
Ceny ustalane indywidualnie do wyjazdu
Zlecenia dla szkół, firm, osób prywatnych
509 72 73 71
Chełm, ul. Lwowska 24A

2099

PIWNICE OGRODOWE
KOMORY GROBOWE ■ SZAMBA
4153
Sprzedaż
Transport
Montaż
Kompleksowe roboty ziemne
Komory grobowe
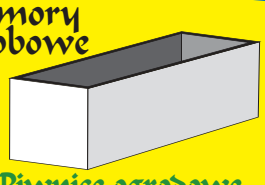
Piwnice ogrodowe typu „Loch"
Szamba
Zbiorniki 5, 10, 12, 15 tysięcy litrów

Produkt zastrzeżony
SYSTEM RATALNY
www.nor-kam.pl
tel. 604 258 380

DZIAŁKI

Sprzedam. Działka rolna - 0,5 ha, gm. Dorohusk, c. 30 000 zł. Tel. 519 723 908.

Sprzedam. Działka rolna w Okszowie - 67 a. Tel. 507 663 213.

Sprzedam. Działka - 30 a, rolno-budowlana, z budynkiem letniskowo-gospodarczym, Ruda-Kolonia. Tel. 602 578 888.

Sprzedam. Działka rolna w Wojsławicach, 1,59 ha., c. 75 000 zł. Tel. 665 751 038.

Sprzedam. Działka budowlana o pow. 3 719 mkw., Okszów, przy ul. Sosnowej, c. 250 000 zł. Tel. 518 524 828.

Sprzedam. Działka budowlana - 3820 mkw., Rudka, gm. Chełm, c. 170 000 zł. Tel. 518 524 828.

Sprzedam. Działka budowlana o pow. 2800 mkw., Nowiny, cena do neg., c. 140 000 zł. Tel. 665 751 038.

Sprzedam. Działka - 30 a, rolno-budowlana z budynkiem letniskowo-gospodarczym, Ruda-Kolonia, c. 45 000 zł. Tel. 602 578 888.

Sprzedam. Działka rolna w Okszowie - 67 a. Tel. 507 663 213.

Sprzedam. Działka ROD, Józefin, domek murowany, drzewa owocowe, c. 10 000 zł. Tel. 605 459 523.

Kupię garaż murowany w Chełmie. Tel. 605 657 046.

Kredyty hipoteczne, szybko, pewnie. Tel. 518 144 911.

Sprzedam. Gospodarstwo rolne - 9,30 ha, zabudowania, Cyców. Tel. 513 315 853.

Sprzedam. Siedlisko w Uhrusku, dom 105 mkw., działka 3 ha, c. 305 000 zł. Tel. 513 205 949.

USŁUGI

Malarz pokojowy na już. Tel. 665 670 947

TYNKI - maszynowe, gipsowe, cementowo–wapienne. Tel. 506 396 999

Tynki cementowo-wapienne, glazura, remonty. Tel. 695 554 506.

Przeprowadzki, wywóz gruzu, mebli, itp. Tel. 507 982 778.

MALOWANIE DACHÓW. Tel. 604 217 219.

Studnie głębinowe, pompy ciepła, ODWIERTY. Tel. 663 735 135. Tel. 663 735 235.

Minikoparka - wykopy: przyłącza, fundamenty, pod kostkę brukową. Wywóz ziemi i gruzu. Tel. 502 322 248.

Kompleksowe usługi brukarskie, wynajem minikoparki. Tel. 518 139 774.

super tydzień chełmski
Stosujemy Kodeks Dobrych Praktyk Wydawców Prasy
Ukazuje się na terenie powiatów: chełmskiego, krasnostawskiego i włodawskiego
Redaguje zespół: Wanda Jaroszczuk (redaktor naczelna), Agnieszka Pastuszak-Maksim (z-ca redaktora naczelnego), Agnieszka Nowosad (sekretarz redakcji), Dorota Bezler, Grzegorz Drozdalski, Krystyna Szeremeta (korekta), Konrad Kowalski, Marcin Petruk, Monika Fajge, Dorota Waryszak
Sekretariat: Anna Wyczyńska
Grafika i DTP: Mateusz Gendek, Wojciech Kopczyński
Biuro Reklam i Ogłoszeń: Joanna Derkacz (kierownik), Renata Kasprzak, Karolina Starzyńska, Edyta Kusiak, Krzysztof Kwiatek
Redakcja/Biuro Reklam i Ogłoszeń: 22–100 Chełm, ul. Lubelska 31, tel./fax 82 565 27 05, e-mail: redakcja@supertydzien.pl, reklama@supertydzien.pl
Kolportaż: PressTrans, tel. 604 494 479
Druk: Seregni Printing Group Sp. z o.o. ul. Matuszewska 14 hala B3. 03-876 Warszawa
Wydawca: Grupa Wydawnicza SŁOWO Sp. z o.o. 02-672 Warszawa, ul. Domaniewska 17/19/133
Redakcja nie odpowiada za treść reklam i ogłoszeń

eprasa.pl 80bd2427c5

TOP-BUD
Dom pod klucz!
Posadzki (mixokretem)
Tynki (każdy rodzaj)
docieplenia (zewnętrzne, wewnętrzne)
wykończenie wnętrz
tel. 602 652 247
8732

NAPRAWY W DOMU
PRALKI · ZMYWARKI
CHŁODZIARKO-ZAMRAŻARKI
✓CHŁODNICTWO
✓KLIMATYZACJA
82 565 70 42
ZAKŁAD OBSŁUGI TECHNICZNEJ
Chełm, ul. Wieniawskiego 11a
1269

P.K.TRANS
KOMPLEKSOWE PRZEPROWADZKI
TRANSPORT
TEL: 500-152-192
1629

SKUP KONI I BYDŁA
w każdej kondycji

Szybka płatność dwa dni
519 136 146, 506 385 510
6506

SŁAW BUD
USŁUGI OGÓLNOBUDOWLANE
USŁUGI MINIKOPARKĄ
WYSOKA JAKOŚĆ W ROZSĄDNEJ CENIE!
REMONTY MIESZKAŃ
PRACE WYKOŃCZENIOWE
USŁUGI GLAZURNICZE
ELEWACJE I WIELE INNYCH
510 730 741
6085

Cyklinowanie bezpyłowe, parkiety, panele. Tel. 602 324 113..

Pranie dywanów, wykładzin, tapicerki samochodowej oraz meblowej. Tel. 507 776 737.

Malowanie dachów. Tel. 516 964 592.

Prace remontowe, blacharsko-dekarskie. Tel. 515 404 633.

ROLNICTWO

MASZYNY

Kupię ciągniki, przyczepy. Tel. 669 681 711

Sprzedam. Waga 200 kg, metalowa, zgrabiarka 7-gwiazdkowa, c. do uzg. Tel. 660 067 305.

Sprzedam. Ursus 385 A z turem i przednim napędem, zarejestrowany, c. 35 000 zł. Tel. 883 511 598.

Sprzedam. Przyczepa 3,5 t., przyczepa 1 oś z rozrzutnika, wóz metalowy platforma. Tel. 691 742 826.

Sprzedam. Kombajn buraczany Kleine 5002, c. 4 500 zł, Stoll V202 c. 9 500 zł. Tel. 609 093 356.

Sprzedam. Rozrzutnik 2-osiowy, wóz platforma, siewnik - 270 m. Tel. 574 650 975.

Sprzedam. Ursus C-360. Tel. 728 794 720.

Sprzedam. Siewnik zbożowy Nordsten, agregat uprawowy plus wałki, c. do uzg. Tel. 506 291 700.

Sprzedam. Młynek rafowy z silnikiem, c. 700 zł. Tel. 781 789 685.

Sprzedam. Ciągnik C-328, na części lub w całości, pług 3-skibowy „Grudziądz", brony, orkan. Tel. 798 019 910.

ZWIERZĘTA

Sprzedam. Gołębie, boki i szaryki, siwe i czerwone, górniaki, murzyny. Tel. 511 726 923.

Sprzedam. Gołębie orliki, polskie, różne kolory. Tel. 503 054 727.

Sprzedam. Dorosłe kaczki i kaczory. Tel. 577 970 424.

Sprzedam. Para dorosłych kaczek, niosące się, c. 100 zł. Tel. 577 970 424.

INNE

Groch siewny, czyszczony, w workach po 25 kg, big bag, Horodyszcze, c. 1,60 zł/kg. Tel. 510 105 010

Sprzeda. Kukurydza nasienna, ręcznie łuskana. Tel. 504 559 168.

Sprzedam. Ziemniaki z gospodarstwa ekologicznego, różne, podpałka sosnowa w workach. Tel. 662 208 232.

Sprzedam. Gołębie szaryki, czerwone, siwe, czarne, ryżaki, boki. Tel. 504 559 168.

Garaże Blaszane, Hale, Magazyny, Kojce dla psów
MOCNA KONSTRUKCJA! - OCYNK

ROBSTAL.pl robert·kurnik
TYLKO U NAS WZMOCNIONY TRAPEZ BLACHY!
Transport Montaż Gratis!
Krótkie terminy, Raty!
509 038 426, 696 753 588, 82 570 92 04
6518

Sprzedam. Klacz sokólska z licencją, kasztanka, c. 17 000 zł. Tel. 883 511 598.

Sprzedam. Kaczki i kaczory dorosłe. Tel. 577 970 424.

Sprzedam. Gołębie zamojskie, murzyny. Tel. 727 626 540.

Sprzedam. Matki pszczół, zapłodnione, c. do uzg. Tel. 695 632 529.

Sprzedam kozy, tanio, c. do uzg. Tel. 518 091 036.

Sprzedam. Miód wielokwiatowy spadziowy, z własnej pasieki, c. 35 zł. Tel. 603 583 234.

Sprzedam. Pszenica ozima, jęczmień, Okszów. Tel. 699 826 473.

Sprzedam. Rodziny pszczele na ramkach poszerzanych, c. do uzg. Tel. 570 822 322.

Sprzedam. Sadzonki brzozy, sosny, żarnowca, bulwy topinamburu, c. od 1 zł/szt. Tel. 512 396 552.

Sprzedam siano. Tel. 513 332 482.

Sprzedam. Ziemniaki vineta, sadzeniaki - 600 kg, bellarosa - 300 kg, talerzówka ciągana 3,3 m. Tel. 798 019 910.

Sprzedam. Nasiona lubczyku, c. 200 zł/1 kg, Krasnystaw. Tel. 505 303 622.

PRACA

DAM PRACĘ

Poszukuję pracowników do Szwecji, praca na dachach: dekarz, blacharz, mogą być spoza Unii. Tel. 507 388 218.

Zatrudnię osobę z Chełma lub okolicy do pracy jako dostawca pizzy (z własnym samochodem lub bez). Tel. 793 332 256.

Zatrudnię pomoc kuchenną na weekendy, praca dodatkowa. Tel. 530 018 056.

DAM pracę w UE. Murarzy, wykończeniowców, G/K, glazurników, stolarzy, cieśli i innych. Wysokie zarobki. Tel. 503 603 320.

Zatrudnię osobę do pracy w kuchni w Chełmie - pizzeria. Tel. 793 332 256

SZUKAM PRACY

Zaopiekuję się starszą panią, posprzątam, od zaraz, c. 20 zł/h. Tel. 519 467 651.

Cięcie drewna, krzaków, sprzątanie posesji, piwnic, koszenie, malowanie. Tel. 608 109 567.

Wycinka krzewów, obcinanie gałęzi, koszenie, malowanie, inne, narzędzia własne. Tel. 608 800 380.

Szukam pracy. Pielęgnacja i wycinka drzew trudnych, niebezpiecznych. Tel. 508 912 215.

48-latek z prawem jazdy kat. B szuka pracy dodatkowej, popołudniami i w weekendy. Tel. 660 898 033.

Wrzucanie węgla, cięcie drewna, koszenie, wycinka, narzędzia własne. Tel. 608 800 380.

Pani z doświadczeniem zaopiekuje się osobą straszą. Tel. 508 862 253.

Spawacz gazowo-elektryczny, pospawam wszystko, c. do uzg. Tel. 514 011 190.

Zaopiekuję się dzieckiem. Tel. 508 862 253.

Wrzucanie węgla, cięcie drewna, koszenie, wycinka, narzędzia własne. Tel. 608 800 380.

Cięcie drewna, sprzątanie posesji i domów. Tel. 608 109 567.

Szukam pracy różnej, może być opieka nad osobą starszą lub dzieckiem. Tel. 608 015 380.

DOM I OGRÓD

AGD/RTV

Sprzedam chłodziarko-zamrażarkę, c. do uzg. Tel. 791 432 245.

MEBLE

Sprzedam. Regały sklepowe, metalowe, do garażu, 120x200 cm, szer. 50 cm, c. 90 zł. Tel. 510 060 555.

Sprzedam. Fotel dwuosobowy, waga łazienkowa, bardzo tanio. Tel. 505 509 790.

Sprzedam. Meble biurowe i sklepowe: szafy, biurka, regały, monitory. Tel. 508 209 568.

OGRÓD

Sprzedam. Kwiaty wieloletnie, krzewy: bez, hortensja, pigwa, maliny - 30 szt., agawa. Tel. 798 020 263.

BUDOWLANE

Wywiozę gruz, meble, złom. Tel. 515 959 229.

Sprzedam. Siatka ogrodzeniowa, ocynkowana - wys. 150 cm oraz słupki ogrodzeniowe - wys. 200 cm, cena do uzgodnienia. Tel. 510 623 626.

Sprzedam. Betoniarka 250 l, maszyna do produkcji bloczków betonowych., c. 6 000 zł. Tel. 510 287 137.

Sprzedam. Nowe bramy ogrodzeniowe, słupki, siatka, c. 2250 zł. Tel. 506 798 115.

MATRYMONIALNE

Poznam panią - 65 lat, do stałego związku. Tel. 789 836 755.

RÓŻNE

Sprzedam. Drzwi balkonowe z futryną, siewniczek, sieczkarnia, płużek, rusztowanie, drzwi wejściowe z futryną, nasiona gorczycy. Tel. 825 671 549.

KRAZ: 7098
Work Centre BIURO PRACY
PRACA W HOLANDII
PRODUKCJA
LOGISTYKA
OGRODNICTWO
ROLNICTWO
533 966 678 533 111 037
WORK CENTRE sp. z o.o.
ul. Kościuszki 24/4, 22-600 Tomaszów Lubelski
www.workcentre.com.pl
5798

POZOSTAŁE

Sprzedam. Otulak 1-częściowy do łóżeczka, niebieski, materac 120x60 cm. Tel. 785 462 775.

ZDROWIE I URODA

Masz problem z alkoholem? Chcesz przestać pić? Zadzwoń od 8 do 21. Tel. 518 757 967.

Sprzedam. Meble sklepowe, szafki BHP, biurka, szafki, fotele, półki, monitory, wózki i kosze. Tel. 508 209 568.

Sprzedam. Opielacz konny, felgi stalowe do forda 2013 r. Tel. 507 072 852.

Sprzedam. Rusztowanie na wóz, sieczkarnia ręczna, siewniczek ręczny, płużek, zamrażarka. Tel. 825 671 549.

DORADCA
27 kwietnia 2022 r.
DZIEŃ BEZPŁATNYCH KONSULTACJI
Księgowość / Płace / Podatki / Audyt
Restrukturyzacje / Przekształcenia
Lublin tel. (81) 532 23 75, Chełm tel. (82) 565 43 01
Radzyń Podlaski tel. (83) 352 09 40

DORADCA- Twój partner w Biznesie!
Sprawdź i umów się >
6621

PIASEK budowlany
PIASEK do mixokreta
ZIEMIA ogrodowa
ŻWIRY budowlane
KRUSZYWA ogrodowe
KRUSZYWO drogowe
TRANSPORT WYWROTKAMI
• do 5 T • do 10 T • do 20 T • do 25 T
PPHU Szymański
Chełm, Kolejowa 45A
510 67 13 14
3810

Specjalizujemy się w pracach na wysokościach oraz wynajmie podnośnika koszowego 15 m.

OFERUJEMY
Mycie i malowanie dachów
Mycie i odgrzybianie elewacji
Mycie i impregnacja kostki brukowej
Prace malarsko budowlane
Wynajem podnośnika koszowego 15 m
Wycinka drzew i pielęgnacja zieleni
Montaże reklam
MAX UP
790 332 224
www.maxup.pl
kontakt@maxup.pl
6133

Stacja kontroli opryskiwaczy w Kamieniu prowadzi badania techniczne na miejscu i w terenie

605055521
884802550
PTH „AGRO-TRANS" w Kamieniu
ul. Diamentowa 5, 22-113 Kamień
6553

eprasa.pl 80bd2427c5

Agnieszka Białasz
665 751 038

PROFESJONALIŚCI W NIERUCHOMOŚCIACH

Chcesz SPRZEDAĆ lub KUPIĆ MIESZKANIE, DOM, a może DZIAŁKĘ?

ZRÓB TO Z NAMI!

PÓŁNOC NIERUCHOMOŚCI

Darmowa konsultacja na temat twojej nieruchomości

Zadzwoń aby dowiedzieć się więcej!

Patrycja Szmagalska
518 524 828

DOM PRZY UL. SZCZĘŚLIWEJ
539 000 PLN

Drewniany dom o pow. 100 m2 z pięknie zagospodarowaną działką 15 arową. Dom składa się z 5 pokoi, kuchni, łazienki, przedpokoju oraz piwnicy. Stan bardzo dobry, do wprowadzenia się.

tel. 518 524 828

LOKAL USŁUGOWY W CENTRUM CHEŁMA
5 500 PLN

Lokal biurowo-usługowy o powierzchni 218 m2 w centrum Chełm przy ul.Krzywej. Lokal z dużymi witrynami okiennymi usytuowany na parterze.

tel. 665 751 038

UROCZY DOM W BYTYNIU – GM.WOLA UHRUSKA
295 000 PLN

Parterowy dom o powierzchni ok. 90 m2 na działce o pow. 2 000 m2. Na działce garaż i pomieszczenie gosp. Cena do negocjacji.

tel. 518 524 828

M-4 W KAMIENICY PRZY LUBELSKIEJ
~~300 000 PLN~~
275 000 PLN
OKAZJA! NIŻSZA CENA

Mieszkanie o pow. 81 m² przy ul. Lubelskiej na działce o pow. 3560 m². Mieszkanie po remoncie, usytuowane jest na parterze budynku.

tel. 665 751 038

M-4 Z GARAŻEM PRZY UL. PODGÓRZE
285 000 PLN

Mieszkanie o pow. 70 m2, 3 pokoje na 2 piętrze. Niski czynsz. Mieszkanie do własnej aranżacji. W cenie garaż wolnostojący przy bloku.

tel. 518 524 828

DOM PRZY UL. B. CHROBREGO
819 000 PLN

Dom parterowy z poddaszem użytkowym o pow. 187 m2 na działce o pow. 1 050 m2. Na parterze salon z jadalnią, kuchnia, wc a na poddaszu 3 sypialnie, garderoba i łazienka. Garaż w bryle budynku.

tel. 518 524 828

OSIEDLE PRZYJAZNY ZAKĄTEK CHEŁM
620 000 PLN

Dom bliźniak w stanie deweloperskim o pow. 135 m2, działka 3,5 a, ul. Przejazdowa. Kupujący nie płaci podatku PCC.

tel. 518 524 828

DOM W ZABUDOWIE SZEREGOWEJ W CHEŁMIE
727 000 PLN

Dom o pow. 200 m2, w zabudowie szeregowej na ładnie zagospodarowanej działce 348 m2. Dom w spokojnej okolicy, w pobliżu centrum handlowego, szpitala. Wysoki standard wykończenia!

tel. 518 524 828

KAWALERKA PRZY UL. ŚW. MIKOŁAJA
231 000 PLN
OKAZJA!

Przestronna kawalerka na IV piętrze o pow. 38 m2 w centrum miasta. Ogrzewanie miejskie. Możliwość dokupienia mieszkania obok. Niski czynsz.

tel. 518 524 828

M-3 PRZY UL. ŚW. MIKOŁAJA
323 000 PLN

Bardzo ładne mieszkanie o pow. 56 m2 na 4 piętrze w centrum miasta. Ogrzewanie miejskie. Możliwość dokupienia mieszkania obok. Niski czynsz.

tel. 518 524 828

DZIAŁKA INWESTYCYJNA PRZY UL. OBŁOŃSKIEJ
750 000 PLN

Działka budowlano-inwestycyjna przeznaczona pod zabudowę wielorodzinną o pow. 862 m2 położona blisko centrum.

tel. 518 524 828

M-5 PRZY UL. PILARSKIEGO
365 000 PLN

Dwupoziomowe mieszkanie o pow. 75 m2 w centrum miasta. Na parterze salon z osobną kuchnią na poddaszu 3 sypialnie. Duży parking przy bloku. Niski czynsz.

tel. 518 524 828

Radia Unitra, ocalę od zniszczenia, przyjmę do swojej kolekcji, pasjonat. Tel. 887 814 860.

Sprzedam. Szafa medyczna 1-drzwiowa, cała oszklona, stan dobry, c. 300 zł. Tel. 510 287 035.

Skupujemy motocykle, antyki, starocie i pamiątki z PRL. Tel. 698 693 846.

SPRZEDAM INNE

Sprzedam. Drewno, do pieca, kominka, extra. Tel. 662 208 232.

Drewno opałowe, c.o., rozpałka, transport gratis. Tel. 602 237 285.

Bojler 140 l, wężownica, grzejnik 60x80 cm, c. 350 zł. Tel. 723 766 430.

Lornetka pryzmatyczna, artyleryjska, 7x45, z podziałką, noktowizorem, wojskowa. Tel. 530 096 356.

Drewno sosnowe suche, drobne, krótko cięte, w dużych workach - 50 kg, na rozpałkę. Tel. 512 358 959.

Sprzedam. Drewno opałowe, kominkowe, rozpałkowe, transport. Tel. 504 860 159.

Sprzedam. Lustro owalne, rama rzeźbiona 8 cm, tafla lustra, 32x25 cm, c. 50 zł. Tel. 694 613 886.

Sprzedam. Grzejniki żeliwne, używane. Tel. 517 407 140.

Sprzedam. Grzejnik akumulacyjny Farel Polam, nieużywany. Tel. 504 377 961.

Drewno sosnowe suche, drobne, krótko cięte, w dużych workach - 50 kg, na rozpałkę. Tel. 512 358 959.

Sprzedam. Maszyna do szycia „Łucznik", stan bardzo dobry, c. 350 zł. Tel. 667 665 385.

Sprzedam. Akordeon włoski Borsini, 80 basów, klawiatura 96. wyremontowany, strojony, stan idealny. Tel. 515 281 045.

M-3 PRZY UL. TRUBAKOWSKIEJ
470 000 PLN

Klimatyczne 3 pokojowe mieszkanie o powierzchni 73,52 m2. 3 pokoje na drugim piętrze. Do nieruchomości przynależy piwnica.

tel. 518 524 828

Sprzedam. Drewno opałowe, kominkowe, rozpałkowe, transport. Tel. 504 860 159.

Sprzedam. Ramki WP i DAD, podkarmiaczki do ciasta, kraty, zatwory i inne. Tel. 694 729 722.

Kanistry plastikowe: 20 l, 10 l, na paliwo, wodę lub inne płyny. Tel. 507 072 852.

Działki

Budowlane:			
Bazylany:	619 mkw	45 000 PLN	tel. 665 751 038
	1 954 mkw	98 000 PLN	tel. 665 751 038
Strupin Mały	1 500 mkw	117 000 PLN	tel. 518 524 828
Okuninka	3 005 mkw	330 550 PLN	tel. 518 524 828
Okszów, ul. Sosnowa	3 719 mkw	250 000 PLN	tel. 518 524 828
Rolno-budowlane:			
Nowiny	2 800 mkw	135 000 PLN	tel. 665 751 038
Rudka, gm. Chełm	3 820 mkw	170 000 PLN	tel. 518 524 828
Wojsławice	1,59 ha	75 000 PLN	tel. 665 751 038
Inwestycyjne:			
Chełm, ul. Towarowa	0,524 ha	595 000 PLN	tel. 518 524 828
Chełm, ul. Obłońska	0,862 ha	750 000 PLN	tel. 518 524 828
Strupin Mały	5 892 mkw	250 000 PLN	tel. 518 524 828

eprasa.pl 80bd2427c5

Wszystkie ogłoszenia znajdziesz na stronie www.supertydzien.pl

DOM WOLNOSTOJĄCY - OSOWA, GM. HAŃSK
360 000 PLN

Zadbany dom parterowy z użytkowym poddaszem o pow. 56,3 m2 na działce o pow. 2300 m2. Na terenie działki znajduje się drewniany garaż z wiatą 30 m2.

tel. 518 524 828

DOM W SAWINIE
355 000 PLN

Dom parterowy z poddaszem użytkowym o powierzchni około 120 m2 na działce 20 a. położony w centrum Sawina. Dom do wykończenia.

tel. 518 524 828

DOM WOLNOSTOJĄCY W CHEŁMIE
599 000 PLN

Dom parterowy z poddaszem o pow. 78,4 m2 na działce 1106 m2 - Dyrekcja Dolna. Na terenie działki znajduje się również budynek usługowy, murowany o powierzchni użytkowej 150 m2.

tel. 665 751 038

SEGMENT W DOMU WIELORODZINNYM PRZY UL. KOLEJOWEJ
155 000 PLN

Mieszkanie w domu wielorodzinnym o pow. 49 m2 z działką i pom. gosp. Mieszkanie do własnej aranżacji. Cena do neg.

tel. 518 524 828

KAMIENICA 100 m² UL. TRUBAKOWSKA
470 000 PLN

Na sprzedaż pół kamienicy o powierzchni 100 m2. Mieszkanie składa się z 4 pokoi, łazienki, kuchni oraz holu. Przy kamienicy garaż oraz kotłownia. Bezczynszowe!

tel. 518 524 828

DZIAŁKA INWESTYCYJNA PRZY UL. OBŁOŃSKIEJ
750 000 PLN

Działka budowlano-inwestycyjna przeznaczona pod zabudowę wielorodzinną o pow. 862 m2 położona blisko centrum.

tel. 518 524 828

Skóry baranie i licowe, jasne, ciemne, zamszowe, kupony materiałów wełnianych. Tel. 504 377 961.

Grzejnik akumulacyjny Farel Polam, nieużywany. Tel. 504 377 961.

Sprzedam. Kosa spalinowa, nowa, NAC- 2,2 kW, c. 550 zł. Tel. 577 970 424.

Ziemniaki jadalne, nasiona kwalifikowane z gospodarstwa ekologicznego. Tel. 662 208 232.

Rowery damski, górale, składaki dla dzieci. Tel. 515 710 661.

Ubikacja na budowę z płyty paździerzowej, wał ręczny do ugniatania ziemi, solidnie zrobiony. Tel. 517 164 975.

Sprzedam. Grobowiec murowany, pojedynczy, sektor G 26, ul. Mościckiego. Tel. 513 324 935.

Garaże blaszaki i bramy garażowe. 607 526 377 Tel. 607 526 377.

Sprzedam. Działka 29 a, dom 80 mkw., wszystkie media, kolonia Żółtańce. Tel. 727 675 778.

Sprzedam. Rower damka, koła 26, stan bardzo dobry, c. do uzg. Tel. 727 390 795.

Sprzedam. Przecinarka do metalu stołowa, z imadłem obrotowym, bez silnika. Tel. 609 153 721.

Sprzedam. Drewno opałowe: sosna, akacja, wagę gospodarczą, heblarkę, pilarkę. Tel. 694 729 722.

Sprzedam, Zamrażarka „Mors", rusztowanie, siewniczek ogrodniczy ręczny, sieczkarnia ręczna, płużek konny, drzwi balkonowe. Tel. 825 671 549.

Sprzedam. Kożuszek damski, długość 3/4, kolor brąz, obszyty lisem, rozmiar 2XL, c. do uzg. Tel. 785 991 514.

Sprzedam. Lada sklepowa, 2 m długości, 0,80 m szerokości, deseń drewna, c. 200 zł. Tel. 785 991 514.

Sprzedam. Marynarki skórzane, rozmiar XL, męskie, c. do uzg. Tel. 785 991 514.

Sprzedam. 2 wieszaki bazarowe na ubrania, długość 1,5 m i 2 m, metalowe, c. do uzg. Tel. 785 991 514.

Sprzedam. Antena satelitarna 80, konwerter, c. do uzg. Tel. 691 517 696.

Sprzedam. Drewno opałowe c.o., kominkowe, transport. Tel. 504 860 150.

Sprzedam. Szafka, 2 półki, c. 150 zł. Tel. 825 659 538.

Sprzedam. Klatka, c. 50 zł. Tel. 825 659 538.

Sprzedam. Klatki z oprzyrządowaniem, c. 150 zł. Tel. 825 659 538.

Sprzedam. Szafki kuchenne, c 150 zł/szt. Tel. 825 659 538.

Sprzedam. Listwy przypodłogowe, różne kolory, c. 4 zł/szt. Tel. 694 615 885.

Sprzedam. Pieluchy, pieluchomajtki, 100 sztuk, c. 1,50/szt. Tel. 796 691 643.

Sprzedam. Sofa dębowa. Tel. 509 619 839.

Sprzedam. Stół okrągły, stół owalny, tapczan jednoosobowy. Tel. 727 390 795.

Sprzedam. Ziemniaki sadzeniaki lord, c. 1 zł/kg. Tel. 785 950 691.

Kosa spalinowa NAC, 2,2 kW, nowa, c. 550 zł. Tel. 577 970 424.

KUPIĘ INNE

Kupię. Antyki, monety, militaria, znaczki, pocztówki, płyty, medale. Tel. 605 541 416.

Antyki, zegary, monety, odznaki, obrazy, figurki i inne starocia. Tel. 781 943 519.

Kupię. Pilarka, kosy: stihl, husqvarna, makita, uszkodzone. Tel. 785 231 548.

Kupię przyczepę rolniczą, niską, 3,5 tony, do 3 000 zł. Tel. 512 810 935.

Kupię gniotownik z silnikiem do ziarna, c. do 1000 zł. Tel. 606 291 466.

Kupię wały konne, posiewne. Tel. 669 090 372.

KREDYTY HIPOTECZNE
KREDYTY GOTÓWKOWE
KREDYTY FIRMOWE

Najlepsze oferty wielu banków w jednym miejscu!

› całkowicie za darmo
› profesjonalnie
› szybko

518 524 828

KUPONY NA BEZPŁATNE OGŁOSZENIA DROBNE MOŻNA WRZUCAĆ DO SKRZYNEK:

Serdecznie zapraszamy!

REJOWIEC
- na byłym budynku Urzędu Gminy obok wejścia

WŁODAWA
- sklep „Sławex", Al. Jana Pawła II 23

KRASNYSTAW
- ul. Poniatowskiego 4C
- przy biurze TBS (naprzeciw „Stokrotki")

SIENNICA RÓŻANA
- sklep „Groszek"

RUDA HUTA
- sklep „Gama"

CHEŁM
- przy wejściu do marketu „Stokrotka" na os. Zachód
- przy wejściu do „Carrefoura" na ścianie apteki
- na targowisku przy al. Piłsudskiego
- przy bramie wejściowej na targowisko przy al. Armii Krajowej
- przy wejściu do sklepu „Gazda" ul. Trubakowska
- na nowym targowisku przy placu Kupieckim (główne wejście)
- przy wjeździe na teren byłej składnicy wojskowej przy ul. Hrubieszowskiej
- przy wejściu do „Carrefoura" na ścianie apteki

SIEDLISZCZE
- klubokawiarnia „ZEBERKA", ul. Lubelska 33

LEŚNIOWICE
- Sklep Ren-Zbig Politówka 19b (naprzeciwko UG Leśniowice)

KAMIEŃ
- sklep „Gama"

ŻMUDŹ
- sklep „Lewiatan"

DOROHUSK
- na ogrodzeniu przy sklepie „Lewiatan"

BIAŁOPOLE
- sklep „Lewiatan"

UWAGA! Ogłoszenia o usługach są płatne i nie będą przyjmowane na kuponach. Można je wykupić przez internet na stronie www.supertydzien.pl lub w redakcji

KUPON na bezpłatne ogłoszenie drobne — super tydzień chełmski

kategoria

MOTORYZACJA
- ☐ Samochody kupno
- ☐ Samochody sprzedaż
- ☐ Motocykle i quady
- ☐ Inne Motoryzacja

NIERUCHOMOŚCI
- ☐ Domy
- ☐ Mieszkania
- ☐ Lokale
- ☐ Działki

DOM I OGRÓD
- ☐ AGD/RTV
- ☐ Meble
- ☐ Ogród
- ☐ Pozostałe

- ☐ **MATRYMONIALNE**
- ☐ **TURYSTYKA**
- ☐ **SPRZEDAM INNE**
- ☐ **KUPIĘ INNE**
- ☐ **RÓŻNE**

ROLNICTWO
- ☐ Maszyny
- ☐ Zwierzęta
- ☐ Inne

PRACA
- ☐ Dam pracę
- ☐ Szukam pracy

- ☐ **BUDOWLANE**
- ☐ **ZDROWIE I URODA**

treść (maksymalnie do 50 znaków)

cena: **telefon:**

Dane ogłoszeniodawcy (do wiadomości redakcji)

imię i nazwisko: .....

adres i telefon: .....

Wszystkie ogłoszenia znajdziesz na stronie wwwsupertydzien.pl

1 KUPON = 1 EMISJA

eprasa.pl 80bd2427c5

TV super tydzień chełmski PROGRAM

Program telewizyjny 18.04 – 24.04.2022

Londyński bulwar

TVP 1, piątek 22.04, godz. 22.15

Harry Mitchell (Colin Farrell) po trzech latach wychodzi z więzienia Pentonville, gdzie trafił za ciężkie pobicie. Na wolności już czeka na niego dawny znajomy (Ben Chaplin), który oferuje mu dach nad głową i powrót do egzekucji długów. Były skazaniec odmawia jednak, ponieważ chce zerwać z przestępczą działalnością. Wkrótce zatrudnia się w domu gwiazdy filmowej, Charlotte (Keira Knightley), która niedawno przerwała karierę i jest na skraju załamania nerwowego. Kobieta może liczyć tylko na oddanego przyjaciela Jordana (David Thewlis). Harry zostaje jej ochroniarzem i złotą rączką w posiadłości. Między parą rodzi się uczucie. Wkrótce Mitchell zaczyna uświadamiać sobie, że nie będzie mu łatwo zerwać z przeszłością. Psychopatyczny gangster Rob Gant (Ray Winstone) zrobi wszystko, aby mężczyzna znów dla niego pracował.

Scenariusz na miłość

TVP 2, piątek 22.04, godz. 22.40

Bohater filmu to rozwiedziony scenarzysta Keith Michaels, który przeżywa kryzys zarówno w życiu prywatnym, jak i zawodowym. Nie ma pieniędzy i jest wypalony twórczo, choć 15 lat temu podbił Hollywood. Ale to jedyny sukces Keitha, teraz nikt o nim już nie pamięta, choć on wciąż żyje dawną sławą. Jest arogancki i pewny siebie. Aby zarobić na utrzymanie, musi jednak przyjąć posadę wykładowcy na niewielkiej uczelni w stanie Nowy Jork. Od początku nie traktuje swojej pracy poważnie i popełnia kolejne gafy, które mogą zaważyć na jego reputacji. Najpierw swoim niewybrednym poczuciem humoru znieważa koleżankę z pracy Mary Weldon, potem nawiązuje niefortunny romans ze studentką Karen Gabney. Kiedy jednak Karen podważa jego wiedzę i umiejętności, Keith stara się bardziej przyłożyć do pracy i poświęca więcej czasu studentom. Wkrótce nawiązuje bliskie kontakty z Holly Carpenter, samotnie wychowującą dwoje dzieci...

Bękarty

TVN, sobota 23.04, godz. 21.30

Kyle i Peter Reynoldsowie są bliźniakami, chociaż bardzo trudno znaleźć między nimi podobieństwa. Dorastali w przekonaniu, że ich ojciec zmarł na raka, zanim mieli możliwość go poznać. Za wychowanie chłopców odpowiedzialna była wyłącznie matka, Helen, która właśnie staje na ślubnym kobiercu z Gene'em. W trakcie przyjęcia weselnego bracia dowiadują się, że prawda na temat ich taty jest zupełnie inna od znanej im wersji. Nie kryją złości, że przez lata żyli w kłamstwie, co odcisnęło piętno na podejmowanych przez nich decyzjach. Dochodzą do wniosku, że jak najszybciej muszą odszukać biologicznego rodzica.

Gorący towar

Polsat, niedziela 24.04, godz. 22.05

Mieszkająca w Nowym Jorku agentka FBI Sarah Ashburn zostaje wysłana służbowo do Bostonu, gdzie przy współpracy miejscowej policji ma ująć groźnego barona narkotykowego. Na miejscu okazuje się, że jej partnerką i współpracownicą została doświadczona i przebojowa detektyw Shannon Mullins, która jest postrachem nie tylko bandytów, lecz także kolegów po fachu. Kobiety od pierwszego wejrzenia czują do siebie niechęć, której nie są w stanie przełamać nawet na potrzeby ważnego dochodzenia. Początkowo każda z kobiet zamierza działać na własną rękę. Z czasem jednak orientują się, że aby osiągnąć swój cel, muszą zjednoczyć siły. Powoli też rodzi się między nimi nić sympatii, a nawet przyjaźń.

Pozycja obowiązkowa

TVP 1, niedziela 24.04, godz. 22.20

Cztery przyjaciółki - Diane (Diane Keaton), Vivian (Jane Fonda), Sharon (Candice Bergen) i Carol (Mary Steenburgen) - założyły własny klub książki. Spotykają się raz w miesiącu, wybierając jednak niezbyt porywające, przewidywalne tytuły. Tak jest do czasu, gdy Vivian proponuje lekturę „Pięćdziesięciu twarzy Greya" E.L. James. Książka okazuje się wyjątkowo inspirująca. Panie dają się ponieść historii, są zauroczone tytułowym bohaterem, Christianem Greyem. Wszystkie zdają sobie sprawę, że warto dać szansę każdemu mężczyźnie.

© www.telepress24.com ✉telepress24@gmail.com

TVP 1

7.00 Transmisja Mszy Świętej
7.55 Potop Redivivus – film fabularny, reż. Jerzy Hoffman, wyk. Daniel Olbychski, Małgorzata Braunek, Tadeusz Łomnicki, Kazimierz Wichniarz
11.00 Transmisja Mszy Świętej z Jasnej Góry
11.50 Między ziemią a niebem
12.00 Regina Coeli – Wielkanoc
12.15 Między ziemią a niebem
12.55 BBC w Jedynce – Inteligentne zwierzęta (2) – Mistrzowie komunikacji
15.00 Vabank II, czyli riposta – komedia sensacyjna, reż. Juliusz Machulski, wyk. Jan Machulski, Leonard Pietraszak, Bronisław Wrocławski, Witold Pyrkosz, Jacek Chmielnik
17.00 Teleexpress, Pogoda
17.25 Koncert
18.50 Jaka to melodia?
19.25 Sport, Wiadomości, Pogoda
20.15 Stulecie Winnych (47) – serial
21.15 Rolnik szuka żony seria 9 – reality show
22.15 Cud życia. Jose Carreras – koncert Wielkanocny
23.45 Piłkarski poker – komedia
HIT sensacyjna, reż. Janusz Zaorski, wyk. Małgorzata Pieczyńska, Janusz Gajos, Marian Opania, Mariusz Dmochowski, Jan Englert, Edward Lubaszenko
1.40 Grace księżna Monako – film obyczajowy, Włochy, Belgia, Francja, USA, reż. Olivier Dahan, wyk. Nicole Kidman, Tim Roth, Frank Langella
3.35 Jaka to melodia?
4.10 Zakończenie dnia

POLSAT

6.00 Nowy dzień z Polsat News
6.55 Toy Story 3 – film anim.
9.20 Auta 3 – film anim.
11.30 Zaplątani – film anim.
13.40 Skarb narodów – film przygodowy, USA, 2004, reż. Jon Turteltaub, wyk. Nicolas Cage, Harvey Keitel, Jon Voight, Diane Kruger
16.25 Vaiana: Skarb oceanu – film anim.
18.50 Wydarzenia, Sport, Pogoda
19.25 Gość Wydarzeń
20.00 MEGA HIT – Król Lew – film animowany

22.45 Zabić Salazara – film akcji,
HIT Rumunia, USA, 2016, reż. Keoni Waxman, wyk. Steven Seagal, Luke Goss, Georges St - Pierre, Darren E. Scott - Były żołnierz Tom Jensen znajduje zatrudnienie w agencji federalnej, odpowiadającej za eskortę więźniów. Tym razem przewozi z Odessy do Stanów Zjednoczonych narkotykowego barona, który ma zeznawać przeciwko swojemu kartelowi.
0.55 Niewidzialny – film sensacyjny, USA, 2005, reż. Rob Cohen, wyk. Josh Lucas, Jessica Biel, Jamie Foxx, Sam Shepard
3.30 Kabaretowa Ekstraklasa

SUPER POLSAT

6.00 SuperLudzie **6.55** Psi patrol **8.35** Kung Fu Panda: Legenda o niezwykłości **9.00** SpongeBob Kanciastoporty **9.30** iCarly **10.00** Wydarzenia 24 **10.30** Ewa gotuje **11.00** Jak długo jeszcze? - komedia **13.00** Świat według Kiepskich **13.35** Moja macocha jest kosmitką - komedia **15.50** Wydarzenia **16.10** Więcej wydarzeń **16.20** Gość Wydarzeń 24 **16.55** Nasz nowy dom **18.00** Nasz nowy dom **19.00** Świat według Kiepskich **20.00** Święty **20.40** Hancock - film fantasy **22.40** Pomniejszenie - komediodramat, USA, 2017 **1.30** Akademik **2.00** Miasto długów **3.00** Miasto długów **4.00** Nasz nowy dom

STOPKLATKA

6.00 Pan Wołodyjowski cz. 2 - film historyczny **7.35** Asterix na olimpiadzie - komedia **9.55** Fenomen - film fantasy **12.30** Twister - thriller **14.45** Wielki Mike - dramat biograficzny **17.25** Planeta Singli - komedia romantyczna **20.00** Wejście smoka - film akcji **22.05** Zapowiedź - thriller sci - fi

TVP 2

6.10 Był sobie pies – film obyczajowy, USA, reż. Lasse Hallström
7.55 Pytanie na śniadanie
11.30 Znachor – dramat, reż. Jerzy Hoffman, wyk. Jerzy Bińczycki, Anna Dymna, Tomasz Stockinger, Bernard Ładysz, Bożena Dykiel, Artur Barciś, Andrzej Kopiczyński, Piotr Fronczewski,
14.00 Familiada – teleturniej
14.35 Koło fortuny – teleturniej
15.20 Szansa na sukces. Opole 2022 – Wojciech Młynarski
16.30 Cud życia. Jose Carreras – Koncert Wielkanocny
18.00 Panorama
18.25 Faceci od kuchni – komedia, Francja, reż. Daniel Cohen, wyk. Jean Reno, Michael Youn, Salome Stevenin
20.10 French Touch – wywiad z Jean Michel Jarrem
20.15 French Touch. Koncert Jean Michel Jarre'a w Notre Dame VR – Welcome to the other Side
21.25 Co się zdarzyło w Las Vegas
HIT – komedia, USA, reż. Tom Vaughan, wyk. Cameron Diaz, Ashton Kutcher, Lake Bell
23.15 Reguła milczenia – dramat, USA, reż. Robert Redford, wyk. Robert Redford, Shia LaBeouf, Julie Christie, Sam Elliot
1.25 Czego pragną kobiety – komedia, USA, reż. Nancy Meyers, wyk. Helen Hunt, Mel Gibson, Marisa Tomei, Alan Alda
3.35 Strażnik – film sensacyjny, USA, reż. Clark Johnson, wyk. Michael Douglas, Kiefer Sutherland, Kim Basinger

TVN

5.25 Uwaga!
5.40 Nowa Maja w ogrodzie
6.05 Akademia ogrodnika
6.15 Ukryta prawda
7.10 Kuchenne rewolucje
8.10 Babe: Świnka w mieście – film familijny, Australia
10.15 Sekretne życie zwierzaków domowych – komedia
12.10 Głupi i głupszy – komedia, USA 1994, reż. Peter Farrelly
14.25 Niesamowity Hulk – film przygodowy, USA 2008
16.50 Jak wytresować smoka II – film przygodowy, USA 2014
19.00 Fakty, Sport, Pogoda
19.45 Uwaga!
20.00 Mała Stopa – film przygodowy, USA 2018, reż. Karey Kirkpatrick, wyk. Channing Tatum, James Corden, Zendaya, Common, Danny DeVito

22.05 Noe: Wybrany przez Boga
HIT – film przygodowy, USA 2014, reż. Darren Aronofsky, wyk. Russell Crowe, Jennifer Connelly, Ray Winstone, Anthony Hopkins, Emma Watson, Logan Lerman, Nick Nolte
0.55 Od kołyski aż po grób – film sensacyjny, USA 2003
3.10 W garniturach – serial
4.05 Uwaga!

TVP SPORT

6.30 Retro TVP SPORT **8.40** Jeździectwo - Cavaliada Kraków - Finał LEC **10.50** Retro TVP SPORT **12.40** Jordan rides the bus - film dok. **13.45** Retro TVP SPORT **15.50** Muhamad i Lary **17.00** Piłka nożna - PKO Ekstraklasa Górnik Zabrze - Lechia Gdańsk **19.40** GOL - felieton **22.00** Sportowy Wieczór **22.45** Boks - Gala w Costa Mesa, Kalifornia. J. Han - M. Mayer **23.45** Sporty walki - MMA - Bellator - San Jose **1.30** Sporty walki - Gala MMA ONE Championship - Full Circle, Singapur **3.20** Boks - Gala KnockOut Boxing Night 20, Białystok **5.25** Zakończenie dnia

TV 4

10.35 Powrót do przyszłości, cz. 2 - komedia sci - fi **12.50** Flintstonowie - komedia **14.45** Kate i Leopold - komedia romantyczna **19.00** Policjantki i Policjanci **20.00** Sprawiedliwi - Wydział Kryminalny **21.00** Prawdziwa jazda - komedia sensacyjna **23.05** Efekt motyla 3 - thriller sci - fi

PONIEDZIAŁEK, 18.04

TVN 7

5.15 Szpital – program obyczajowy
6.15 Brzydula – serial
6.45 Ukryta prawda
8.50 Hop – komedia, USA 2011
10.55 Maska – komedia, USA 1994, reż. Charles Russell
13.05 Na ratunek wielorybom – film przygodowy, USA
15.20 Maria Magdalena – film obyczajowy, USA, Wielka Brytania
17.50 Podatek od miłości – komedia romantyczna, Polska 2017
20.00 Brzydula – serial
20.35 Hotel Paradise
21.40 Piłsudski – film biograficzny,
HIT Polska 2019, reż. Michał Rosa, wyk. Borys Szyc, Magdalena Boczarska, Jan Marczewski, Józef Pawłowski, Maria Dębska
23.50 Apollo 13 – film przygodowy, USA 1995, reż. Ron Howard, wyk. Tom Hanks, Bill Paxton, Kevin Bacon, Gary Sinise, Ed Harris, Kathleen Quinlan
2.45 Druga strona medalu – talk show
3.20 Druga strona medalu – talk show

PULS

5.30 Kobra - oddział specjalny – serial
6.25 Syn Boży – film przygodowy
9.00 Pułapka czasu – film familijny, USA 2018, reż. Ava DuVernay
11.25 John Carter – film przygodowy, USA 2012
13.50 Najpiękniejsze baśnie: Śpiąca królewna – baśń
15.40 Kopciuszek – film familijny
17.45 Jutro będziemy szczęśliwi – film familijny, Francja 2016
20.00 Bodyguard Zawodowiec
HIT – komedia sensacyjna, USA 2017, reż. Patrick Hughes, wyk. Elodie Yung, Gary Oldman, Ryan Reynolds, Salma Hayek, Samuel L. Jackson
22.15 Leon zawodowiec – dramat kryminalny, Francja 1994, reż. Luc Besson, wyk. Danny Aiello, Don Creech, Ellen Greene, Gary Oldman, Jean Reno, Michael Badalucco, Natalie Portman, Peter Appel
1.00 Wysoka fala – film przygodowy, USA 2012
3.30 Taki jest świat
4.10 Menu na miarę

TRWAM

15.50 Ma się rozumieć **16.00** Informacje dnia **16.10** Sanktuaria polskie **16.30** Zew natury **16.55** Świadkowie **17.20** Co by było gdyby zwierzęta mówiły? **17.30** Na łowy **17.55** Poczet Wielkich Polaków **18.00** Regina Coeli **18.05** Informacje dnia **18.15** Rozmowy niedokończone **19.25** Święty na każdy dzień **19.30** Król Chwały **19.45** Modlitwa z telefonicznym udziałem dzieci **20.00** Informacje dnia **20.20** Różaniec **20.50** Myśląc Ojczyzna **21.00** Apel Jasnogórski **21.20** Informacje dnia **21.40** Polski Punkt Widzenia **22.00** Mojżesz - 10 przykazań **22.55** Historia, której nie pamiętam **23.50** Muzyczne chwile

TTV

5.50 DeFacto **6.15** DeFacto **6.40** Rzeczy, których nie nauczył mnie ojciec - serial **7.10** Projekt Cupid **7.40** Orzeł czy Reszka **8.40** Gogglebox. Przed telewizorem **10.50** Nauka jazdy **11.20** Królowe życia - serial **12.05** Królowe życia - serial **12.50** Królowe życia - serial **13.35** Kanapowcy **14.35** Gogglebox. Przed telewizorem **15.45** Express **16.00** Gogglebox. Przed telewizorem **17.10** Królowe życia - serial **17.45** Express **18.05** Królowe życia - serial **18.35** 99 - Gra o wszystko **19.45** Express **20.00** Damy i wieśniaczki. PL **21.00** Gogglebox. Przed telewizorem **0.00** Królowe życia - serial **0.45** Królowe życia - serial **1.30** Kanapowcy

TV6

12.30 Bibliotekarz III: Przeklęty kielich Judasza - film przygodowy **14.30** Czy to ty, czy to ja? - komedia familijna **16.45** Przypadkowy mąż - komedia romantyczna **18.40** Gra tajemnic - dramat **21.00** The Hurt Locker: W pułapce wojny - dramat wojenny **23.45** Mission Impossible - film sensacyjny

eprasa.pl 80bd2427c5

TVP 1

7.00 Transmisja Mszy Świętej
7.30 Kościół z bliska
8.00 Wiadomości, Pogoda
8.15 Kwadrans polityczny
8.35 Ranczo s.VI (68) - serial
9.35 Komisarz Alex (174) - serial
10.30 Ojciec Mateusz (259) - serial
11.20 Kasta - serial
12.00 Wiadomości
12.10 Agrobiznes
12.35 Magazyn Rolniczy
12.55 Ryś pod lupą - film dok.
14.00 Zranione ptaki (21) - serial
14.50 Epitafia katyńskie - Zdzisław Kawecki - cykl dok.
15.00 Wiadomości, Pogoda
15.15 Alarm! - magazyn
15.35 Gra słów. Krzyżówka
16.00 Przysięga (621) - serial
16.50 Podaj rękę Ukrainie
17.00 Teleexpress
17.15 Jaka to melodia?
17.55 Klan (3981) - telenowela
18.20 Kasta - Błędy przeszłości - serial
18.55 Jeden z dziesięciu - teleturniej
19.20 Sport, Wiadomości, Pogoda
20.10 Alarm! - magazyn
20.25 Magazyn Ekspresu Reporterów
20.30 Leśniczówka (516) - serial
21.00 Magazyn Ekspresu Reporterów
21.00 Tacy bylismy - /6/ - Jak budowaliśmy...
21.40 Magazyn Ekspresu Reporterów
22.45 Ocaleni - reality show
23.50 Magazyn śledczy
0.25 Bóg nie umarł 2 - dramat, USA, reż. Harold Cronk
2.35 Przystań (10) - serial

TVP 2

5.35 Echo serca s.II (31) - serial
6.25 Śpiewajmy Panu... - reportaż
6.55 Familiada
7.30 Pytanie na śniadanie
11.15 Rodzinka.pl (241) - Marek do domu - serial
11.50 Barwy szczęścia (2615) - serial
12.30 Koło fortuny - teleturniej
13.15 Strażacy s.I (10) - serial
14.05 Va Banque (420) - teleturniej
14.35 Na sygnale (153) - Dobra energia - serial
15.10 Doktor Jan z Deekelsen (59) Tragiczny koniec - serial
16.00 Koło fortuny - teleturniej
16.35 Familiada - teleturniej
17.15 Miłość i przeznaczenie (94) - serial
18.00 Panorama
18.20 Va Banque (421) - teleturniej
18.45 Serial fabularny
19.25 Barwy szczęścia (2615 - 2616) - serial
20.40 Kulisy serialu
20.55 M jak miłość (1654) - serial
21.50 Przepis dnia
21.55 Tajemnice rodu Valentów s.I (20) - Magik - serial
23.05 W kręgu podejrzeń (3) - serial
0.05 Ludzkie historie - Warszawa. miasto podzielone
1.30 Austeria - dramat, reż. Jerzy Kawalerowicz, wyk. Franciszek Pieczka, Wojciech Pszoniak, Jan Szurmiej, Ewa Domańska, Wojciech Standełło
3.25 12 godzin - film akcji, USA, reż. Simon West, wyk. Nicholas Cage, Malin Akerman
5.05 Zakończenie programu

POLSAT

6.00 Nowy dzień z Polsat News
9.40 Malanowski i Partnerzy
10.40 Dlaczego ja?
11.40 Gliniarze
12.50 Wydarzenia
13.25 Interwencja
13.40 Trudne sprawy
14.40 Dlaczego ja?
15.50 Wydarzenia, Pogoda
16.15 Interwencja
16.30 Na ratunek 112
17.00 Gliniarze
18.00 Pierwsza miłość
18.50 Wydarzenia, Sport, Pogoda
19.25 Gość Wydarzeń

20.05 Nowy początek - film sci - fi, USA, Kanada, Indie, 2016, reż. Denis Villeneuve, wyk. Amy Adams, Jeremy Renner, Forest Whitaker, Michael Stuhlbarg
22.40 Liga niezwykłych dżentelmenów - film przygodowy, USA, Niemcy, Czechy, Wielka Brytania, 2003, reż. Stephen Norrington, wyk. Sean Connery, Naseeruddin Shah, Peta Wilson, Stuart Townsend
1.00 Bad Boys II - komedia sensacyjna, USA, 2003, reż. Michael Bay, wyk. Martin Lawrence, Will Smith, Jordi Molla, Gabrielle Union
4.05 Kabaretowa Ekstraklasa

TVN

5.45 Uwaga! - program interwencyjny
6.05 Ukryta prawda
6.55 Wszystkiego słodkiego
7.00 Kuchenne rewolucje - program kulinarno - rozrywkowy
8.00 Dzień Dobry TVN - magazyn
11.45 Ukryta prawda
12.50 Wszystkiego słodkiego
13.00 Tajemnice miłości
14.05 Ukryta prawda
16.10 Kuchenne rewolucje - program kulinarno - rozrywkowy
17.15 Wszystkiego słodkiego
17.20 Ukryta prawda
18.25 Bunt - serial
19.00 Fakty, Sport, Pogoda
19.55 Uwaga! - program interwencyjny
20.10 Doradca smaku

20.15 Na Wspólnej - serial
20.55 Milionerzy
21.35 Ślub od pierwszego wejrzenia
22.40 Kuba Wojewódzki
23.40 Superwizjer - magazyn reporterów
0.15 Pajęczyna
1.20 Zabójcza broń - serial
2.25 Uwaga! - program interwencyjny
2.40 NOC Magii
4.05 Kto was tak urządził
4.40 Kto was tak urządził

SUPER POLSAT

6.00 SuperLudzie **6.55** Psi patrol **8.35** Kung Fu Panda: Legenda o niezwykłości **9.00** SpongeBob Kanciastoporty **9.30** iCarly **10.00** Wydarzenia 24 **10.30** Nasz nowy dom **11.30** Tatuśkowie **12.30** Święty **13.30** Świat według Kiepskich **14.50** Farma **15.50** Wydarzenia **16.10** Więcej wydarzeń **16.20** Gość Wydarzeń 24 **16.55** Nasz nowy dom **18.00** Nasz nowy dom **19.00** Świat według Kiepskich **20.00** Święty **20.40** Anioły i demony - thriller **23.20** Narzeczony na niby - komedia romantyczna **1.50** Kabaretowa Ekstraklasa **2.00** Akademik **2.30** Akademik **3.00** Miasto długów **4.00** Nasz nowy dom

TVP SPORT

6.05 Retro TVP SPORT **8.10** Piłka nożna - Ekstraliga kobiet, 16.kolejka. KKP Bydgoszcz - Medyk Konin **10.05** Hokej na lodzie - PHL - Finał **11.05** Piłka ręczna mężczyzn **12.45** Boks - Gala Tymex Boxing Night 20 - Dzierżoniów **13.45** Piłka nożna - e - Winner 2.liga, Stal Rzeszów - Ruch Chorzów **15.50** Piłka nożna - Górnik Zabrze - Lechia Gdańsk **18.00** GOL - felieton **19.50** Retro w TVP Sport **22.00** Sportowy Wieczór **22.40** Piłka nożna - Liga Mistrzów - Skróty meczów **0.25** Boks - Gala w Las Vegas - walka wieczoru. Canelo Alvarez - Caleb Plant **1.30** Sporty walki - Gala MMA ONE Championship

STOPKLATKA

9.20 Doktor Martin - serial **11.25** 13 posterunek - serial **12.45** Katastrofy w przestworzach **14.45** Szpital New Amsterdam - serial **16.40** 13 posterunek - serial **17.55** Wojny magazynowe **19.05** Łowcy okazji **20.00** Prawo ojca - film sensacyjny **22.00** Szpital New Amsterdam - serial **22.55** Nie oddychaj - horror

WTOREK, 19.04

TVN 7

5.00 Szpital - program obyczajowy
5.55 Hotel Paradise
6.50 Papiery na szczęście - serial
7.20 Brzydula - serial
7.50 Ukryta prawda
10.55 Tajemnice miłości
11.55 Szpital - program obyczajowy
12.55 Opowieści małżeńskie
13.55 Sąd rodzinny
14.55 Sędzia Anna Maria Wesołowska
15.55 Ukryta prawda
16.55 Tajemnice miłości
17.55 19 + - serial
18.25 Zagadki losu
19.30 Papiery na szczęście - serial
20.00 Brzydula - serial
20.35 Hotel Paradise
21.40 Ultimatum Bourne'a - film sensacyjny, USA, Niemcy 2007, reż. Paul Greengrass, wyk. Matt Damon, Julia Stiles, David Strathairn, Scott Glenn, Albert Finney, Joan Allen
23.55 Atak na posterunek - film sensacyjny, USA, Francja 2005, reż. Jean - François Richet
2.25 NOC Magii

PULS

6.00 Kobra - oddział specjalny - serial
7.00 Nash Bridges - serial
8.00 Prawdziwe motywy - serial
9.00 Lombard: Życie pod zastaw - serial
12.00 Zaklinaczka duchów - serial
13.00 Rodzinny interes - serial
14.00 Lombard: Życie pod zastaw - serial
15.00 Prawdziwe motywy - serial
17.00 Rodzinny interes - serial
18.00 Lombard: Życie pod zastaw - serial
20.00 Horda - film akcji, RPA, Wielka Brytania 2020, reż. M.J. Bassett, wyk. Greg Kriek, Megan Fox, Philip Winchester
22.10 Iluzja - thriller kryminalny, USA, Francja 2013, reż. Louis Leterrier, wyk. Jesse Eisenberg, Mark Ruffalo, Mélanie Laurent, Michael Caine, Morgan Freeman, Woody Harrelson
0.20 Zjednoczone królestwo - dramat obyczajowy, USA
2.30 Lombard: Życie pod zastaw - serial
3.30 Na jedwabnym szlaku

TRWAM

15.30 Wenezuela **15.50** Ma się rozumieć **16.00** Informacje dnia **16.10** Jestem mamą **16.25** Jasnogórskie cuda i łaski **17.05** Święty na każdy dzień **17.10** Prosto o gospodarce **17.30** Zostań Żołnierzem RP **17.50** Muzyczne chwile **17.55** Poczet Wielkich Polaków **18.00** Regina Coeli **18.05** Informacje dnia **18.15** Rozmowy niedokończone **19.25** Święty na każdy dzień **19.30** Każdy maluch to potrafi **19.45** Modlitwa z telefonicznym udziałem dzieci **20.00** Informacje dnia **20.20** Różaniec **20.50** Myśląc Ojczyzna **21.00** Apel Jasnogórski **21.20** Informacje dnia **21.40** Polski Punkt Widzenia **22.00** Mojżesz - 10 przykazań **22.55** Pamięć Sybiru

TTV

5.00 Królowe życia - serial **5.30** Nauka jazdy **6.00** DeFacto - Flesz **6.15** Królowe życia - serial **6.55** Ukryta prawda **7.55** Szpital - program obyczajowy **9.55** Gogglebox. Przed telewizorem **11.55** SOS. Ekipy w akcji **12.55** Ukryta prawda **13.55** Królowe życia - serial **14.25** Damy i wieśniaczki. Ukraina **15.45** Express **16.05** Nauka jazdy **16.35** Gogglebox. Przed telewizorem **17.45** Express **18.05** DeFacto **18.30** Dobra robota **19.45** Express **20.05** Nauka jazdy **20.35** Damy i wieśniaczki. PL **21.45** Express **22.00** Kanapowcy **23.00** Projekt Cupid **23.35** Królowe życia - serial **0.50** Rzeczy, których nie nauczył mnie ojciec - serial

TV 4

9.00 Pierwsza miłość **9.50** Kochane pieniądze - serial **10.50** Septagon **12.55** Sędzia Judy **13.55** STOP Drogówka **15.00** Policjantki i Policjanci **17.00** Hawaje 5 - 0 **19.00** Policjantki i Policjanci **20.00** Sprawiedliwi - Wydział Kryminalny **21.00** Underworld 2: Ewolucja - thriller **23.25** Eurotrip - komedia przygodowa

TV6

6.00 Detektywi w akcji **7.00** Słoneczny patrol **9.00** Kobra - oddział specjalny **11.05** Galileo **12.05** Miodowe lata **14.00** Policjantki i Policjanci **16.00** Instrukcja kochania **17.00** Medicopter 117 **18.05** Miodowe lata **20.00** Galileo **21.00** Agenci NCIS: Los Angeles **23.00** Sprawiedliwi - Wydział Kryminalny

TVP 1

7.00 Transmisja Mszy Świętej
7.30 Rodzinny ekspres - Nasze zrozumienie Wielkiej Nocy
8.00 Wiadomości, Pogoda
8.15 Kwadrans polityczny
8.35 Ranczo s.VI (69) - serial
9.35 Komisarz Alex (175) - serial
10.30 Ojciec Mateusz (260) - serial
11.20 Kasta - Błędy przeszłości - serial
11.45 Podaj rękę Ukrainie
12.00 Wiadomości
12.10 Agrobiznes
12.35 Rok w ogrodzie Extra
12.50 Łosie z Matsalu - Dzikie olbrzymy znad Bałtyku
14.00 Zranione ptaki (22) - serial
14.50 Epitafia katyńskie - Marcin Zieliński - cykl dok.
15.00 Wiadomości, Pogoda
15.15 Alarm! - magazyn
15.35 Gra słów. Krzyżówka
16.05 Przysięga (622) - serial
16.50 Podaj rękę Ukrainie
17.00 Teleexpress
17.15 Jaka to melodia?
17.55 Klan (3982) - telenowela
18.20 Kasta - Ratownik - serial
18.55 Jeden z dziesięciu - teleturniej
19.20 Sport, Wiadomości, Pogoda
20.10 Alarm! - magazyn
20.30 Leśniczówka (517) - serial
21.00 Szef - komedia, USA, reż. Jon Favreau, wyk. Jon Favreau, John Leguizamo, Dustin Hoffman
23.05 Historia bez tajemnic - Oprawcy z Katynia - serial
0.10 Zabójcza przysięga - film fabularny, USA, reż. Fred Olen Ray, wyk. Charlene Amoia, Cameron Jebo, Gerald Webb
1.50 Królowie śródmieścia (6) - serial

TVP 2

5.40 Echo serca s.II (32) - serial
6.25 Opowieść o Soni - reportaż
6.55 Familiada
7.30 Pytanie na śniadanie
11.25 Rodzinka.pl (242) - Rodzinna kolacja - serial
12.00 Barwy szczęścia (2616) - serial
12.40 Koło fortuny - teleturniej
13.25 Serial fabularny
14.05 Va Banque (421) - teleturniej
14.35 Na sygnale (154) - Sztuka walki bez walki - serial
15.10 Doktor Jan z Deekelsen (60) - Rozterki - serial
16.00 Koło fortuny - teleturniej
16.35 Familiada - teleturniej
17.15 Miłość i przeznaczenie (95) - serial
18.00 Panorama
18.20 Va Banque (422) - teleturniej
18.45 Serial fabularny
19.25 Barwy szczęścia (2616 - 2617) - serial
20.40 Kulisy serialu
20.55 Na dobre i na złe (844) - Oskarżenie - serial
21.50 Przepis dnia
21.55 Tajemnice rodu Valentów s.I (21) - Żegnajcie i wybaczcie - serial
23.05 W kręgu podejrzeń (4) - serial
0.10 Miłość w Indiach - komedia romantyczna, Francja, reż. Arnauld Mercadier, wyk. Lucie Lucas, Rayane Bensetti, Cecile Rebboah, Xavier Robic
1.55 Trzy dni Kondora s.II (11) - serial
3.00 Muranów - film dok.
4.15 Artyści (2) - serial
5.10 Zakończenie dnia

POLSAT

6.00 Nowy dzień z Polsat News
9.40 Malanowski i Partnerzy
10.40 Dlaczego ja?
11.40 Gliniarze
12.50 Wydarzenia
13.25 Interwencja
13.40 Trudne sprawy
14.40 Dlaczego ja?
15.50 Wydarzenia, Pogoda
16.15 Interwencja
16.30 Na ratunek 112
17.00 Gliniarze
18.00 Pierwsza miłość
18.50 Wydarzenia, Sport, Pogoda
19.25 Gość Wydarzeń
20.05 Mecenas Porada
21.05 Komisarz Mama

22.10 Bad Boys II - komedia sensacyjna, USA, 2003, reż. Michael Bay, wyk. Martin Lawrence, Will Smith, Jordi Molla, Gabrielle Union - Mike Lowrey i Marcus Burnett prowadzą akcję, której celem jest niedopuszczenie do przerzucenia gigantycznego transportu ecstasy.
1.20 Vice Versa - komedia, USA, 1988, reż. Brian Gilbert, wyk. Judge Reinhold, Fred Savage, Corinne Bohrer, Jane Kaczmarek
3.35 Kabaretowa Ekstraklasa

TVN

5.45 Uwaga!
6.05 Ukryta prawda
6.55 Wszystkiego słodkiego
7.00 Kuchenne rewolucje
8.00 Dzień Dobry TVN - magazyn
11.40 Doradca smaku
11.50 Ukryta prawda
12.50 Wszystkiego słodkiego
13.00 Tajemnice miłości
14.05 Ukryta prawda
16.10 Kuchenne rewolucje
17.15 Wszystkiego słodkiego
17.20 Ukryta prawda
18.25 Bunt - serial
19.00 Fakty, Sport, Pogoda
19.55 Uwaga!
20.10 Doradca smaku
20.15 Na Wspólnej - serial
20.55 Milionerzy
21.35 Przez Atlantyk

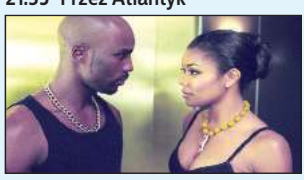

22.40 Od kołyski aż po grób - film sensacyjny, USA 2003, reż. Andrzej Bartkowiak, wyk. Jet Li, DMX, Anthony Anderson, Kelly Hu, Tom Arnold, Marc Dacascos
0.45 Superwizjer - magazyn reporterów
1.20 W garniturach - serial
2.20 Uwaga!
2.40 NOC Magii
4.00 Kto was tak urządził
4.30 Kto was tak urządził
5.00 Kto was tak urządził

SUPER POLSAT

6.00 SuperLudzie **6.55** Psi patrol **8.35** Kung Fu Panda: Legenda o niezwykłości **9.00** SpongeBob Kanciastoporty **9.30** iCarly **10.00** Wydarzenia 24 **10.30** Nasz nowy dom **11.30** Tatuśkowie **12.30** Święty **13.30** Świat według Kiepskich **14.50** Farma **15.50** Wydarzenia **16.05** Więcej wydarzeń **16.20** Gość Wydarzeń 24 **16.55** Nasz nowy dom **19.00** Świat według Kiepskich **20.00** Święty **20.40** Serce nie sługa - komedia romantyczna **22.40** Punisher - film sensacyjny **1.10** Kabaretowa ekstraklasa **1.30** Akademik **2.00** Miasto długów **4.00** Nasz nowy dom **5.00** Na ratunek 112 **5.30** Świat według Kiepskich

TVP SPORT

6.15 Retro TVP SPORT **7.15** Retro TVP SPORT **8.20** Piłka nożna - Puchar Hiszpanii - Rayo Vallecano - Real Betis **9.20** Piłka nożna - Puchar Hiszpanii - Rayo Vallecano - Real Betis **10.20** Muhamad i Lary **11.25** Boks - Megafights **13.50** Siłaczka **14.20** Pełnosprawni - magazyn dla niepełnosprawnych **14.45** Gol - magazyn piłkarski **16.40** Retro w TVP Sport **19.00** 4 - 4 - 2 - magazyn piłkarski **20.05** Piłka nożna - Puchar Hiszpanii - Podsumowanie **22.10** Sportowy Wieczór **22.50** Boks - Gala Tymex Boxing Night 20 - Dzierżoniów **1.00** sport **2.55** Boks - Megafights **5.25** Zakończenie dnia

STOPKLATKA

11.25 13 posterunek - serial **12.45** Katastrofy w przestworzach **14.45** Szpital New Amsterdam - serial **16.40** 13 posterunek - serial **17.55** Wojny magazynowe **19.05** Łowcy okazji **20.00** Kobieta na topie - film fantasy **21.45** Kraina złoczyńców - dramat kryminalny **23.50** Drogówka - dramat kryminalny

TV 4

6.00 Strażnik Teksasu **8.00** Nasz nowy dom **9.00** Pierwsza miłość **9.50** Kochane pieniądze - serial **10.50** Septagon **12.55** Sędzia Judy **13.55** STOP Drogówka **16.00** Policjantki i Policjanci **17.00** Hawaje 5 - 0 **19.00** Policjantki i Policjanci **20.00** Sprawiedliwi - Wydział Kryminalny **21.00** Lot - dramat obyczajowy

ŚRODA, 20.04

TVN 7

6.50 Papiery na szczęście - serial
7.20 Brzydula - serial
7.50 Ukryta prawda
10.55 Tajemnice miłości
11.55 Szpital - program obyczajowy
12.55 Zagadki losu
13.55 Sąd rodzinny
14.55 Sędzia Anna Maria Wesołowska
15.55 Ukryta prawda
16.55 Tajemnice miłości
17.55 19 + - serial
18.25 Zagadki losu
19.30 Papiery na szczęście - serial
20.00 Brzydula - serial
20.35 Hotel Paradise
21.40 Podzielony - film sensacyjny, USA, Japonia 2016, reż. M. Night Shyamalan, wyk. James McAvoy, Anya Taylor - Joy, Betty Buckley, Haley Lu Richardson, Jessica Sula
0.00 Torque: Jazda na krawędzi - film sensacyjny, USA 2004, reż. Joseph Kahn, wyk. Martin Henderson, Ice Cube, Monet Mazur, Adam Scott, Matt Schulze, Jaime Pressly
1.50 Zaginieni - serial

PULS

7.00 Nash Bridges - serial
8.00 Prawdziwe motywy - serial
9.00 Lombard: Życie pod zastaw - serial
12.00 Zaklinaczka duchów - serial
13.00 Rodzinny interes - serial
14.00 Lombard: Życie pod zastaw - serial
15.00 Prawdziwe motywy - serial
17.00 Rodzinny interes - serial
18.00 Lombard: Życie pod zastaw - serial
20.00 Leon zawodowiec - dramat kryminalny, Francja 1994, reż. Luc Besson, wyk. Danny Aiello, Don Creech, Ellen Greene, Gary Oldman, Jean Reno, Michael Badalucco, Natalie Portman, Peter Appel
22.45 Brygada ponad prawem - dramat sensacyjny, Francja, Wielka Brytania 2015, reż. Benjamin Rocher, wyk. Alban Lenoir, Caterina Murino
0.35 Dawid i Goliat - film przygodowy, USA 2016, reż. Wallace Brothers, wyk. John Knox, Matt Berberi, Michael Wayne Foster, Rodger Halston

TRWAM

14.20 100 cudownych miejsc na świecie **14.30** Fatima - orędzie na dziś **14.55** Jan Paweł II i cud w Kostaryce **15.30** Cmentarz przy Lipowej **15.50** Ma się rozumieć **16.00** Informacje dnia **16.10** Na zdrowie **16.30** Wyszyński **17.00** Po stronie prawdy **17.30** Rykoszetem **17.55** Poczet Wielkich Polaków **18.00** Regina Coeli **18.05** Informacje dnia **18.15** Rozmowy niedokończone **19.25** Święty na każdy dzień **19.30** Brat Franciszek **20.00** Informacje dnia **20.20** Różaniec **20.50** Myśląc Ojczyzna **21.00** Apel Jasnogórski **21.20** Informacje dnia **21.40** Polski Punkt Widzenia **22.00** Mojżesz - 10 przykazań **22.55** Święty Augustyn **23.55** Muzyczne chwile

TTV

5.30 Nauka jazdy **6.00** Express **6.15** Królowe życia - serial **6.55** Ukryta prawda **7.55** Szpital - program obyczajowy **9.55** Gogglebox. Przed telewizorem **11.55** SOS. Ekipy w akcji **12.55** Ukryta prawda **13.55** Królowe życia - serial **14.25** Damy i wieśniaczki. Ukraina **15.45** Express **16.05** Nauka jazdy **16.35** Gogglebox. Przed telewizorem **17.45** Express **18.05** DeFacto **18.30** Ciężarówką przez Route 66 **19.45** Express **20.05** Nauka jazdy **20.35** 99 - Gra o wszystko **21.45** Express **22.00** Rzeczy, których nie nauczył mnie ojciec - serial **22.30** Damy i wieśniaczki. PL **23.35** Gogglebox. Przed telewizorem **0.35** Dżentelmeni i wieśniacy

TV6

7.00 Słoneczny patrol **9.00** Kobra - oddział specjalny **11.05** Galileo **12.05** Miodowe lata **14.00** Policjantki i Policjanci **15.00** Detektywi w akcji **16.00** Instrukcja kochania **17.00** Medicopter 117 **18.05** Miodowe lata **20.00** Galileo **21.00** Agenci NCIS: Los Angeles **23.00** Sprawiedliwi - Wydział Kryminalny

eprasa.pl 80bd2427c5

TVP 1

5.20 **Przysięga (622) -** serial
6.10 **Zranione ptaki (22) -** serial
7.00 **Transmisja Mszy Świętej**
7.30 **Rodziny 3 plus -** magazyn
8.00 **Wiadomości, Pogoda**
8.15 **Kwadrans polityczny**
8.35 **Ranczo s.VI (70) -** serial
9.35 **Komisarz Alex (176) -** serial
10.30 **Ojciec Mateusz (261) -** serial
11.20 **Kasta - Ratownik -** serial
11.45 **Podaj rękę Ukrainie**
12.00 **Wiadomości**
12.10 **Agrobiznes**
12.40 **To się opłaca -** magazyn
13.00 **Łąka - raj utracony**
14.00 **Zranione ptaki (23) -** serial
14.50 **Epitafia katyńskie - Józef Szewczyk -** cykl dok.
15.00 **Wiadomości, Pogoda**
15.15 **Alarm! -** magazyn
15.35 **Gra słów. Krzyżówka**
16.00 **Przysięga (623) -** serial
16.50 **Podaj rękę Ukrainie**
17.00 **Teleexpress**
17.15 **Jaka to melodia?**
17.55 **Klan (3983) -** telenowela
18.20 **Kasta - Fatalne zauroczenie -** serial
18.55 **Jeden z dziesięciu -** teleturniej
19.20 **Sport,Wiadomości, Pogoda**
20.10 **Alarm! -** magazyn
20.30 **Leśniczówka (518) -** serial
21.00 **Na sygnale (371) -** serial
21.35 **Sprawa dla reportera**
22.35 **Magazyn śledczy**
23.15 **Magazyn kryminalny 997**
0.10 **Magazyn Ekspresu Reporterów**
1.10 **Tanie Dranie - Moroz i Kłopotowski komentują świat**
1.55 **Glina (4) -** serial
2.50 **Ocaleni -** reality show

TVP 2

5.35 **Echo serca s.II (33) -** serial
6.25 **Smaki świata s.III - po iberyjsku -** magazyn
6.55 **Familiada**
7.30 **Pytanie na śniadanie**
11.25 **Magazyn Ekumeniczny**
12.00 **Barwy szczęścia (2617) -** serial
12.40 **Koło fortuny -** teleturniej
13.25 **Serial fabularny**
14.00 **Va Banque (422) -** teleturniej
14.35 **Na sygnale (155) - Prawdziwa matka -** serial
15.10 **Doktor Jan z Deekelsen (61) - Policja na gościnnych występach -** serial
16.00 **Koło fortuny -** teleturniej
16.35 **Familiada -** teleturniej
17.15 **Miłość i przeznaczenie (96) -** serial
18.00 **Panorama**
18.20 **Va Banque (423) -** teleturniej
18.45 **Serial fabularny**
19.25 **Barwy szczęścia (2617 - 2618) -** serial
20.40 **Kulisy serialu**
20.55 **Ojciec Mateusz (350) -** serial
21.50 **Przepis dnia**
21.55 **Tajemnice rodu Valentów s.I (22) - Polowanie -** serial
23.05 **W kręgu podejrzeń (5) -** serial
0.10 **Zrodzony w ogniu -** dramat, HIT Wielka Brytania, USA, reż. Scott Cooper, wyk. Christian Bale, Casey Affleck, Woody Harrelson
2.15 **Pustynne piekło -** film akcji, USA, reż. Evelyn Purcell, wyk. Stephen Dorff, Maisie Williams, Svetlana Metkina
4.00 **Gomorra s.I (8) -** serial
4.55 **Rodzinka.pl -** serial

POLSAT

6.00 **Nowy dzień z Polsat News**
9.40 **Malanowski i Partnerzy**
10.40 **Dlaczego ja?**
11.40 **Gliniarze**
12.50 **Wydarzenia**
13.25 **Interwencja**
13.40 **Trudne sprawy**
14.40 **Dlaczego ja?**
15.50 **Wydarzenia, Pogoda**
16.15 **Interwencja**
16.30 **Na ratunek 112**
17.00 **Gliniarze**
18.00 **Pierwsza miłość**
18.50 **Wydarzenia, Sport, Pogoda**
19.25 **Gość Wydarzeń**
20.05 **Nasz nowy dom**
21.05 **Przyjaciółki**

22.10 HIT **Terminal -** komedia romantyczna, USA, 2004, reż. Steven Spielberg, wyk. Tom Hanks, Stanley Tucci, Chi McBride, Catherine Zeta - Jones
- Z powodu zamachu stanu, mężczyzna zostaje niespodziewanie uwięziony na lotnisku Kennedy'ego, gdzie musi koczować w hali tranzytowej do czasu zakończenia wojny w jego rodzinnym kraju.
1.00 **Skandalista Larry Flynt -** dramat biograficzny, Kanada, USA, 1996, reż. Milos Forman
3.50 **Świat według Kiepskich**

TVN

5.45 **Uwaga!**
6.05 **Ukryta prawda**
6.55 **Wszystkiego słodkiego**
7.00 **Kuchenne rewolucje**
8.00 **Dzień Dobry TVN -** magazyn
11.40 **Doradca smaku**
11.50 **Ukryta prawda**
12.50 **Wszystkiego słodkiego**
13.00 **Tajemnice miłości**
14.05 **Ukryta prawda**
16.10 **Kuchenne rewolucje**
17.15 **Wszystkiego słodkiego**
17.20 **Ukryta prawda**
18.25 **Bunt -** serial
19.00 **Fakty, Sport, Pogoda**
19.55 **Uwaga!**
20.10 **Doradca smaku**
20.15 **Na Wspólnej -** serial
20.55 **Milionerzy**
21.35 **Kuchenne rewolucje**

22.40 HIT **Testosteron -** komedia, Polska 2007, reż. Andrzej Saramonowicz, Tomasz Konecki, wyk. Piotr Adamczyk, Borys Szyc, Maciej Stuhr, Krzysztof Stelmaszyk, Cezary Kosiński, Tomasz Karolak, Tomasz Kot
1.00 **Boże Ciało -** film obyczajowy, Polska 2019, reż. Jan Komasa, wyk. Bartosz Bielenia, Aleksandra Konieczna, Eliza Rycembel, Tomasz Ziętek, Łukasz Simlat
3.30 **Uwaga!**
3.50 **NOC Magii**

SUPER POLSAT

6.00 SuperLudzie **6.55** Psi patrol **8.35** Kung Fu Panda: Legenda o niezwykłości **9.00** SpongeBob Kanciastoporty **9.30** iCarly **10.00** Wydarzenia 24 **10.30** Nasz nowy dom **11.30** Tatuśkowie **12.30** Święty **13.00** Święty **13.30** Świat według Kiepskich **14.50** Farma **15.50** Wydarzenia **16.10** Więcej wydarzeń **16.20** Gość Wydarzeń 24 **16.55** Nasz nowy dom **18.00** Nasz nowy dom **19.00** Świat według Kiepskich **20.00** Święty **20.40** Punisher - film sensacyjny **23.10** Blade Runner 2049 - film sci - fi **2.40** Kabaretowa ekstraklasa **3.00** Miasto długów **4.00** Nasz nowy dom **5.00** Na ratunek 112 **5.30** Świat według Kiepskich

TVP SPORT

6.05 Retro TVP SPORT **8.10** Piłka nożna - Puchar Hiszpanii - 1 finału . Athletic Bilbao - Valencia 2A **10.10** Jordan rides the bus **11.15** Boks - Megafights **14.10** Boks - Gala w Hollywood, Floryda. L. Ortiz - C. Martin **15.05** Piłka nożna - Eliminacje Mistrzostw Świata 2022 - finał barażu, Chorzów. Polska - Szwecja, Polska **17.15** Piłka nożna - Puchar Hiszpanii - Finał sezonu 2019/20, Sewilla. Athletic Bilbao - Real Sociedad San Sebastian **19.25** Piłka nożna - Puchar Króla - Finał sezonu 2020/21. FC Barcelona - Athletic Bilbao **21.30** Sportowy Wieczór **22.05** RING TVP SPORT - magazyn **23.00** Boks - Megafights

TTV

5.00 Królowe życia - serial **5.30** Nauka jazdy **6.00** Express **6.15** Królowe życia - serial **6.55** Ukryta prawda **7.55** Szpital - program obyczajowy **8.55** Szpital - program obyczajowy **9.55** Gogglebox. Przed telewizorem **11.55** SOS. Ekipy w akcji **12.55** Ukryta prawda **13.55** Królowe życia - serial **14.35** Damy i wieśniaczki. Ukraina **15.45** Express **16.05** Nauka jazdy **16.35** Gogglebox. Przed telewizorem **17.45** Express **18.05** DeFacto **18.30** Ciężarówką przez Route 66 **19.45** Express **20.05** Usterka **20.35** Kanapowcy **21.45** Express **22.00** Królowe życia - serial **22.45** Królowe życia - serial **23.15** 99 - Gra o wszystko

STOPKLATKA

7.50 Plebania - serial **8.45** Allo, Allo - serial **9.20** Doktor Martin - serial **11.25** 13 posterunek - serial **12.45** Katastrofy w przestworzach **14.45** Szpital New Amsterdam - serial **16.40** 13 posterunek - serial **17.55** Wojny magazynowe **19.05** Łowcy okazji **20.00** Porwanie - thriller **21.40** Prawo Bronxu - dramat

TV 4

10.50 Septagon **12.55** Sędzia Judy **13.55** STOP Drogówka **16.00** Policjantki i Policjanci **17.00** Hawaje 5 - 0 **19.00** Policjantki i Policjanci **20.00** Sprawiedliwi - Wydział Kryminalny **21.00** Naga broń - komedia kryminalna **22.50** Śmierć na 1000 sposobów **23.25** Eksperyment Belko - horror

TV6

6.00 Detektywi w akcji **7.00** Słoneczny patrol **9.00** Kobra - oddział specjalny **11.05** Galileo **12.05** Miodowe lata **14.00** Policjantki i Policjanci **15.00** Detektywi w akcji **16.00** Instrukcja kochania **17.00** Medicopter 117 **18.05** Miodowe lata **20.00** Galileo **21.00** Agenci NCIS: Los Angeles **23.00** Taksówkarz - dramat

CZWARTEK, 21.04

TVN 7

5.00 **Szpital -** program obyczajowy
5.55 **Hotel Paradise**
6.50 **Papiery na szczęście -** serial
7.20 **Brzydula -** serial
7.50 **Ukryta prawda**
10.55 **Tajemnice miłości**
11.55 **Szpital -** program obyczajowy
12.55 **Zagadki losu**
13.55 **Sąd rodzinny**
14.55 **Sędzia Anna Maria Wesołowska**
15.55 **Ukryta prawda**
16.55 **Tajemnice miłości**
17.55 **19 + -** serial
18.25 **Opowieści małżeńskie**
19.30 **Papiery na szczęście -** serial
20.00 **Brzydula -** serial
20.35 **Hotel Paradise**
21.40 HIT **Sąsiedzi -** komedia, USA 2014, reż. Nicholas Stoller, wyk. Seth Rogen, Zac Efron, Rose Byrne, Christopher Mintz - Plasse, Dave Franco
23.40 **To skomplikowane -** komedia, USA, Japonia 2009, reż. Nancy Meyers, wyk. Meryl Streep, Steve Martin, Alec Baldwin, John Krasinski
2.20 **NOC Magii**

PULS

6.00 **Kobra - oddział specjalny -** serial
7.00 **Nash Bridges -** serial
8.00 **Prawdziwe motywy -** serial
9.00 **Lombard: Życie pod zastaw -** serial
12.00 **Zaklinaczka duchów -** serial
13.00 **Rodzinny interes -** serial
14.00 **Lombard: Życie pod zastaw -** serial
15.00 **Prawdziwe motywy -** serial
17.00 **Rodzinny interes -** serial
18.00 **Lombard: Życie pod zastaw -** serial
20.00 HIT **Szpieg, który mnie rzucił -** komedia sensacyjna, USA 2018, reż. Susanna Fogel, wyk. Gillian Anderson, Ivanna Sakhno, Justin Theroux, Kate McKinnon, Mila Kunis, Sam Heughan
22.10 **Bodyguard Zawodowiec -** komedia sensacyjna, USA 2017, reż. Patrick Hughes, wyk. Elodie Yung, Gary Oldman, Ryan Reynolds, Salma Hayek, Samuel L. Jackson
0.25 **Pan i Pani Kiler -** komedia sensacyjna, USA 2010, reż. Robert Luketic, wyk. Ashton Kutcher, Catherine O'Hara,

TRWAM

15.50 Ma się rozumieć **16.00** Informacje dnia **16.10** Z wędką nad wodę **16.35** Porady Medyczne Bonifratrów **17.05** Akademia pro - life **17.10** Śladami historii **17.15** Serce i oblicze Boga **17.30** Odpowiedzialni za Kościół **17.55** Poczet Wielkich Polaków **18.00** Regina Coeli **18.05** Informacje dnia **18.15** Rozmowy niedokończone **19.25** Święty na każdy dzień **19.30** Przyjaciele i bohaterowie **20.00** Informacje dnia **20.20** Różaniec **20.50** Głos Polski **21.00** Apel Jasnogórski **21.20** Informacje dnia **21.40** Polski Punkt Widzenia **22.00** Ziemia Obiecana **22.55** Jezu Ufam Tobie **23.50** Muzyczne chwile

TVP 1

7.00 **Transmisja Mszy Świętej**
7.30 **Agape -** magazyn
8.00 **Wiadomości,Pogoda**
8.15 **Kwadrans polityczny**
8.35 **Ranczo s.VI (71) -** serial
9.35 **Komisarz Alex (177) -** serial
10.30 **Ojciec Mateusz (262) -** serial
11.20 **Kasta - Fatalne zauroczenie -** serial
11.45 **Podaj rękę Ukrainie**
12.00 **Wiadomości**
12.10 **Agrobiznes**
12.35 **Magazyn Rolniczy**
12.50 **Dzika Loara -** film dok.
14.00 **Zranione ptaki (24) -** serial
14.50 **Epitafia katyńskie - Janusz Libicki -** cykl dok.
15.00 **Wiadomości, Pogoda**
15.15 **Alarm! -** magazyn
15.35 **Gra słów. Krzyżówka**
16.00 **Przysięga (624) -** serial
16.50 **Podaj rękę Ukrainie**
17.00 **Teleexpress**
17.15 **Jaka to melodia?**
17.55 **Klan (3984) -** telenowela
18.20 **Kasta - Na sprzedaż -** serial
18.55 **Jeden z dziesięciu -** teleturniej
19.20 **Sport, Wiadomości, Pogoda**
20.10 **Alarm! -** magazyn
20.35 **Ojciec Mateusz (351) -** serial
21.25 **Kulisy serialu**
21.35 **Na sygnale (372) -** serial
22.15 HIT **Londyński bulwar -** film fabularny, USA, reż. William Monahan, wyk. Colin Farrell, Keira Knightley, Ray Winstone, David Thewlis, Anna Friel, Ben Chaplin
0.10 **Zabójczy cel** - thriller, USA, reż. Jeff King, wyk. Steve Seagal, Holly Dignard, Karyn Michelle Baltzer

TVP 2

5.30 **Echo serca s.III (34) -** serial
6.20 **Anna Dymna - spotkajmy się - Katarzyna Adamczyk - Drożyńska**
6.55 **Familiada**
7.30 **Pytanie na śniadanie**
11.25 **Smaki świata s.III - po iberyjsku -** magazyn
12.00 **Barwy szczęścia (2618) -** serial
12.40 **Koło fortuny -** teleturniej
13.25 **Serial fabularny**
14.05 **Va Banque (423) -** teleturniej
14.35 **Na sygnale (156) -** serial
15.10 **Doktor Jan z Deekelsen (62) - Iść własną drogą -** serial
16.00 **Koło fortuny -** teleturniej
16.35 **Familiada -** teleturniej
17.15 **Miłość i przeznaczenie (97) -** serial
18.00 **Panorama**
18.20 **Va Banque (424) -** teleturniej
18.45 **Serial fabularny**
19.25 **Barwy szczęścia (2618 - 2619) -** serial
20.40 **Kabaret. Super Show Dwójki**
21.40 **Big Music Quiz -** teleturniej
22.30 **Przepis dnia**
22.40 HIT **Kino relaks - Scenariusz na miłość -** komedia, USA, reż. Marc Lawrence, wyk. Hugh Grant, Marisa Tomei, Bella Heathcote
0.40 **Władza -** thriller, USA, reż. Allen Hughes, wyk. Mark Wahlberg, Russell Crowe, Catherine Zeta - Jones, Jeffrey Wright
2.40 **Oddział specjalny. Wyspa śmierci -** film akcji, USA, reż. Isaac Florentine, wyk. Michael Worth, Damian Chapa, Kate Connor, Sophia Crawford
4.20 **Rodzinka.pl -** serial

POLSAT

6.00 **Nowy dzień z Polsat News**
9.40 **Malanowski i Partnerzy**
10.40 **Dlaczego ja?**
11.40 **Gliniarze**
12.50 **Wydarzenia**
13.25 **Interwencja**
13.40 **Trudne sprawy**
14.40 **Dlaczego ja?**
15.50 **Wydarzenia, Pogoda**
16.15 **Interwencja**
16.30 **Na ratunek 112**
17.00 **Gliniarze**
18.00 **Pierwsza miłość**
18.50 **Wydarzenia, Sport, Pogoda**
19.25 **Gość Wydarzeń**
20.05 **Twoja Twarz Brzmi Znajomo**

22.10 HIT **Thor: Ragnarok -** film fantasy, USA, 2017, reż. Taika Waititi, wyk. Chris Hemsworth, Tom Hiddleston, Cate Blanchett, Idris Elba
- Thor musi znaleźć sposób, by powrócić do Asgardu i stawić czoła bezwzględnej i wszechpotężnej swojej siostrze Heli bogini śmierci oraz powstrzymać Ragnarok - zmierzch bogów", zagładę świata i całej asgardzkiej cywilizacji.
1.00 **Bracia przyrodni -** komedia, USA, 2008, reż. Adam McKay, wyk. Will Ferrell, John C. Reilly, Mary Steenburgen

TVN

5.45 **Uwaga!**
6.05 **Ukryta prawda**
6.55 **Wszystkiego słodkiego**
7.00 **Kuchenne rewolucje**
8.00 **Dzień Dobry TVN -** magazyn
11.40 **Doradca smaku**
11.50 **Ukryta prawda**
12.50 **Wszystkiego słodkiego**
13.00 **Tajemnice miłości**
14.05 **Ukryta prawda**
16.10 **Kuchenne rewolucje**
17.15 **Wszystkiego słodkiego**
17.20 **Ukryta prawda**
18.25 **Bunt -** serial
19.00 **Fakty, Sport, Pogoda**
19.50 **Uwaga!**

20.00 HIT **Harry Potter i więzień Azkabanu -** film przygodowy, USA, Wielka Brytania 2004, reż. Alfonso Cuarón, wyk. Daniel Radcliffe, Rupert Grint, Emma Watson, David Thewlis, Michael Gambon, Alan Rickman, Emma Thompson, Julie Christie, Timothy Spall, Julie Walters, Tom Felton
23.05 **Zakonnica -** horror, USA 2018, reż. Corin Hardy, wyk. Demián Bichir, Taissa Farmiga, Jonas Bloquet, Bonnie Aarons, Ingrid Bisu, Patrick Wilson, Vera Farmiga
1.05 **Kuba Wojewódzki**
2.10 **Uwaga!**
2.30 **NOC Magii**

SUPER POLSAT

6.00 SuperLudzie **6.55** Psi patrol **8.35** Kung Fu Panda: Legenda o niezwykłości **9.00** SpongeBob Kanciastoporty **9.30** iCarly **10.00** Wydarzenia 24 **10.30** Nasz nowy dom **11.30** Nasz nowy dom **12.30** Serca dwa **13.00** Serca dwa **13.30** Świat według Kiepskich **14.50** Farma **15.50** Wydarzenia **16.10** Więcej wydarzeń **16.20** Gość Wydarzeń 24 **16.55** Nasz nowy dom **18.00** Nasz nowy dom **19.00** Świat według Kiepskich **20.00** Blade Runner 2049 - film sci - fi, USA, Węgry, Kanada, Hiszpania **23.20** Kac Wawa - komedia **1.30** Akademik **2.00** Miasto długów **4.00** Nasz nowy dom **5.00** Na ratunek 112

TVP SPORT

6.05 Retro TVP SPORT - **8.15** Piłka nożna - Puchar Hiszpanii - 1 finału . Valencia - Athletic Bilbao 2B **10.20** Urodzone by grać **11.25** Piłka nożna - Eliminacje Mistrzostw Świata kobiet. Norwegia - Polska **13.30** Sporty walki - Gala MMA ONE Championship, Singapur - **16.45** Ring TVP SPORT **17.45** Boks - Megafights **19.30** Boks - Gala Tymex Boxing Night 21, Bytom - **23.00** Sportowy Wieczór **23.40** Sporty walki - Gala MMA ONE Championship, Singapur **1.30** Sporty walki - MMA - Bellator - San Jose **3.05** Sporty walki - MMA - Bellator, Hawaje **5.30** Zakończenie dnia

STOPKLATKA

8.20 Plebania - serial **9.30** Komedia małżeńska - komedia obyczajowa **11.40** Appaloosa - western **13.55** Tajemnice piramid - film dok. **16.05** Czterej pancerni i pies cz. 7 - 8 - serial **18.00** Wojny magazynowe **19.10** Łowcy okazji **20.00** Kowboj z Szanghaju - komedia przygodowa **22.10** Carrie - horror

TV 4

8.05 Nasz nowy dom **9.05** Pierwsza miłość **9.55** Kochane pieniądze - serial **10.55** Septagon **13.00** Sędzia Judy **14.00** STOP Drogówka **16.00** Policjantki i Policjanci **17.00** Hawaje 5 - 0 **19.00** Policjantki i Policjanci **20.00** Gwiazdy Kabaretu **21.00** Mistrz Dowcipu **22.05** Sprawiedliwi - Wydział Kryminalny

PIĄTEK, 22.04

TVN 7

5.00 **Szpital -** program obyczajowy
5.55 **Hotel Paradise**
6.50 **Papiery na szczęście -** serial
7.20 **Brzydula -** serial
7.50 **Ukryta prawda**
10.55 **Tajemnice miłości**
11.55 **Szpital -** program obyczajowy
12.55 **Opowieści małżeńskie**
13.55 **Sąd rodzinny**
14.55 **Sędzia Anna Maria Wesołowska**
15.55 **Ukryta prawda**
16.55 **Tajemnice miłości**
17.55 **Skarby z szafy**
18.25 **Opowieści małżeńskie**
19.25 **Ukryta prawda**
20.30 HIT **Historia Kopciuszka -** komedia romantyczna, USA, Kanada 2004, reż. Mark Rosman, wyk. Hilary Duff, Jennifer Coolidge, Chad Michael Murray, Dan Byrd, Regina King
22.35 **Naciągacze -** komedia kryminalna, USA 2003, reż. Ridley Scott, wyk. Nicolas Cage, Sam Rockwell, Alison Lohman, Bruce Altman, Bruce McGill
1.00 **Trzy noce z duchami - Wielka Brytania**

PULS

6.00 **Kobra - oddział specjalny -** serial
7.00 **Nash Bridges -** serial
8.00 **Prawdziwe motywy -** serial
9.00 **Lombard: Życie pod zastaw -** serial
12.00 **Zaklinaczka duchów -** serial
13.00 **Rodzinny interes -** serial
14.00 **Lombard: Życie pod zastaw -** serial
15.00 **Prawdziwe motywy -** serial
17.00 **Rodzinny interes -** serial
18.00 **Lombard: Życie pod zastaw -** serial
20.00 HIT **Riddick -** film sci - fi, USA 2013, reż. David Twohy, wyk. Bokeem Woodbine, Dave Bautista, Jordi Molla, Katee Sackhoff, Raoul Trujillo, Vin Diesel
22.20 **Eliminatorzy -** film sensacyjny, USA 2016, reż. James Nunn, wyk. Daniel Caltagirone, James Cosmo, Scott Adkins,
0.15 **Dredd -** film sci - fi, Wielka Brytania, RPA, USA 2012, reż. Pete Travis, wyk. Karl Urban, Lena Headey, Olivia Thirlby,
2.10 **Menu na miarę**
2.45 **Dyżur**

TRWAM

15.00 Koronka do Bożego Miłosierdzia **15.20** Mocni w Wierze **15.50** Ma się rozumieć **16.00** Informacje dnia **16.10** Siódmy Sakrament **16.40** Tak Go pamiętam **17.10** Albertynki **17.30** Geopolityka **17.55** Poczet Wielkich Polaków **18.00** Regina Coeli **18.05** Informacje dnia **18.15** Westerplatte Młodych **19.00** Warto zauważyć... **19.30** Opowieści Theo **19.45** Modlitwa z telefonicznym udziałem dzieci **20.00** Informacje dnia **20.20** Różaniec **20.50** Myśląc Ojczyzna **21.00** Apel Jasnogórski **21.20** Informacje dnia **21.40** Polski Punkt Widzenia **22.00** Ziemia Obiecana **22.55** Przegląd Katolickiego Tygodnika "Niedziela" **23.00** Kosmos

TTV

5.00 Królowe życia - serial **6.55** Ukryta prawda **7.55** Szpital - program obyczajowy **9.55** Gogglebox. Przed telewizorem **11.55** SOS. Ekipy w akcji **12.55** Ukryta prawda **13.55** Królowe życia - serial **14.35** Damy i wieśniaczki. Ukraina **15.45** Express **16.05** Usterka **16.35** Gogglebox. Przed telewizorem **17.45** Express **18.05** DeFacto **18.30** 99 - Gra o wszystko **19.45** Express **20.00** Rzeczy, których nie nauczył mnie ojciec - serial **20.35** Gogglebox. Przed telewizorem **21.45** Express **22.00** Królowe życia - serial **22.45** Królowe życia - serial **23.10** Królowe życia - serial **0.15** Gogglebox. Przed telewizorem

TV6

7.00 Słoneczny patrol **9.00** Kobra - oddział specjalny **11.05** Galileo **12.05** Miodowe lata **14.00** Policjantki i Policjanci **15.00** Detektywi w akcji **16.00** Instrukcja kochania **17.00** Medicopter 117 **18.05** Miodowe lata **20.00** Galileo **21.00** Kryminalne zagadki Miami **23.00** Na straży prawa - film sensacyjny, USA, 2019

eprasa.pl 80bd2427c5

SOBOTA, 23.04

TVP 1

7.00 Transmisja Mszy Świętej
7.40 Rok w ogrodzie
8.05 Rok w ogrodzie Extra
8.20 wojsko - polskie.pl (16)
8.45 Pełnosprawni - magazyn
9.15 Sprawa dla reportera
10.20 Co jeść, by ratować planetę? Horizon - film dok.
11.30 Sekretne życie kotów s.II - sezon 2 (6) - reality show
12.30 Szlachetna rasa - western, USA, reż. Andrew V. McLaglen, wyk. James Stewart, David Brian, Don Galloway
14.10 Z pamięci - Ludwik Krzywicki, cz. 1 - felieton
14.25 Okrasa łamie przepisy
14.55 Jutro należy do nas (8) - serial
15.55 Sanatorium miłości s.IV - sezon 4 (5) - reality show
17.00 Teleexpress, Pogoda
17.30 Jaka to melodia?
18.30 Ojciec Mateusz (350) - serial
19.25 Sport, Wiadomości, Pogoda
20.10 Alarm! - magazyn
20.35 Komisarz Alex (209) - serial
21.35 Hit na sobotę - Na noże - komedia kryminalna, USA, reż. Rian Johnson, wyk. Daniel Craig, Jamie Lee Curtis, Chris Evans, Ana de Armas, Don Johnson, Michael Shannon
23.45 Epitafia katyńskie - Julian Gruner - cykl dok.
23.55 Iceman. Historia mordercy - dramat, USA, reż. Ariel Vromen, wyk. Michael Shannon, Chris Evans, Winona Ryder
1.50 Pole rażenia - film kryminalny, USA, reż. Rowdy Herrington, wyk. Bruce Willis, Sarah Jessica Parker

TVP 2

5.20 Barwy szczęścia (2615 - 2617) - serial
7.00 M jak miłość (1653) - serial
7.55 Pytanie na śniadanie
11.55 Epitafia katyńskie - Kazimierz Solski
12.10 Rodzinny ekspres - Po co nam Boże Miłosierdzie
12.50 To był rok!
14.00 Familiada - teleturniej
14.35 Koło fortuny - teleturniej
15.15 Szansa na sukces. Opole 2022 s.I - Thomas Anders
16.20 Na dobre i na złe (844) - Oskarżenie - serial
17.15 Smaki świata s.III - po iberyjsku - magazyn
17.45 Słowo na niedzielę
18.00 Panorama, Pogoda
18.30 Postaw na milion - teleturniej
19.20 Lepsza połowa s.I (13) - serial
20.00 The Voice Kids s. V - Finał
22.10 The Voice Kids s. V - Finał Wyniki
22.55 The Voice Kids s. V - Finał
0.55 The Voice Kids s. V - Finał Wyniki
1.50 Hity wszech czasów
2.55 Moje serce jest w Vermont - film obyczajowy, USA, reż. David Winning, wyk. Benjamin Ayres, Lauren McNamara, Julie Gonzalo
4.35 Dziewczyny do wzięcia - film TVP, reż. Janusz Kondratiuk, wyk. Jan Mateusz Nowakowski, Jan Stawarz, Ewa Szykulska, Ewa Pielarz, Regina Regulska, Zbigniew Buczkowski, Jadwiga Chojnacka, Jan Himilsbach, Iga Cembrzyńska, Stanisław Mikulski

TVN 7

5.05 Szkoła - serial
6.05 Wiza na miłość: dalsze losy
7.00 Wyluzuj, Scooby Doo! - serial
7.30 Historia Kopciuszka - komedia
9.35 Skarby z szafy - program lifestylowy
10.10 Ukryta prawda
13.10 Maska - komedia, USA 1994, reż. Charles Russell, wyk. Jim Carrey, Cameron Diaz
15.20 Złoty kompas - film przygodowy, USA, Wielka Brytania 2007, reż. Chris Weitz
17.45 Szybcy i wściekli - film sensacyjny, USA, Niemcy 2001, reż. Rob Cohen, wyk. Paul Walker, Vin Diesel, Michelle Rodriguez, Jordana Brewster
20.00 Miss agent - komedia, USA 2000, reż. Donald Petrie, wyk. Sandra Bullock, Michael Caine, Benjamin Bratt, Candice Bergen (HIT)
22.25 Ultimatum Bourne'a - film sensacyjny, USA, Niemcy 2007, reż. Paul Greengrass, wyk. Matt Damon, Julia Stiles, David Strathairn, Scott Glenn, Albert Finney, Joan Allen
0.45 Trzy noce z duchami

PULS

6.00 Castle - serial
7.00 Taki jest świat
8.00 Lombard: Życie pod zastaw - serial
12.00 Lombard: Życie pod zastaw - serial
18.00 Lombard: Życie pod zastaw - serial
20.00 Ocean ognia - thriller, USA, Wielka Brytania, Chiny, Francja 2018, reż. Donovan Marsh, wyk. Gary Oldman, Gerard Butler, Linda Cardellini, Michael Nyqvist (HIT)
22.15 Horda - film akcji, RPA, Wielka Brytania 2020, reż. M.J. Bassett, wyk. Greg Kriek, Megan Fox, Philip Winchester
0.25 Szpieg, który mnie rzucił - komedia sensacyjna, USA 2018, reż. Susanna Fogel, wyk. Gillian Anderson, Ivanna Sakhno, Justin Theroux, Kate McKinnon, Mila Kunis, Sam Heughan
2.45 Menu na miarę
3.10 Dyżur
3.45 Taki jest świat
4.40 Menu na miarę

POLSAT

6.00 Nowy dzień z Polsat News
7.35 Karate Kid 2 - film familijny
9.55 Ewa gotuje
10.35 Wielka Szóstka - film anim.
12.40 Bogaty Dom - Biedny Dom
13.45 Drwale i inne opowieści Bieszczadu
14.40 Rolnicy. Podlasie
15.45 Więzienie
17.45 Chłopaki do wzięcia
18.50 Wydarzenia, Sport, Pogoda
19.25 Gość Wydarzeń
20.05 Kowalscy kontra Kowalscy

21.05 Epoka lodowcowa: Wędrówka kontynentów
23.00 Nowy początek - film sci - fi, USA, Kanada, Indie, 2016, reż. Denis Villeneuve, wyk. Amy Adams, Jeremy Renner, Forest Whitaker, Michael Stuhlbarg - Na ziemi lądują tajemnicze statki obcych. Do zbadania sprawy, pułkownik Weber zbiera elitarny zespół specjalistów. Jako że ludzkość balansuje na krawędzi wojny światowej, Banks z całą ekipą ścigają się z czasem w poszukiwaniu odpowiedzi. (HIT)
1.40 Thor: Ragnarok - film fantasy, USA, 2017, reż. Taika Waititi, wyk. Chris Hemsworth, Tom Hiddleston, Cate Blanchett, Idris Elba

TVN

5.25 Uwaga!
5.40 Ukryta prawda
6.30 Kuchenne rewolucje
7.25 Wszystkiego słodkiego
7.30 MądrzeJEMY z Katarzyną Bosacką
8.00 Dzień Dobry TVN - magazyn
11.30 Na Wspólnej Omnibus - seria
13.30 Wszystkiego słodkiego
13.40 MasterChef Junior
15.15 Bunt Omnibus - serial
17.15 Wszystkiego słodkiego
17.25 MądrzeJEMY z Katarzyną Bosacką
18.00 Kuchenne rewolucje
19.00 Fakty, Sport, Pogoda
19.45 Uwaga!
20.00 Miłe wieści
20.05 Mask Singer

21.30 Bękarty - komedia, USA 2017, reż. Lawrence Sher, wyk. Owen Wilson, Ed Helms, J.K. Simmons, Glenn Close, Katt Williams, Ving Rhames, Christopher Walken (HIT)
23.50 Okup - film sensacyjny, USA 1996, reż. Ron Howard, wyk. Mel Gibson, Rene Russo, Gary Sinise, Delroy Lindo, Lili Taylor, Liev Schreiber, Donnie Wahlberg
2.25 Uwaga!
2.45 NOC Magii
4.10 Kto was tak urządził

TRWAM

15.00 W męce Mojej szukaj siły i światła **15.30** Wierzę w Boga **16.00** Informacje dnia **16.10** Módl się i pracuj **17.00** Z Parlamentu Europejskiego **17.25** Święty na każdy dzień **17.30** Wolność Słowa **17.55** Poczet Wielkich Polaków **18.00** Regina Coeli **18.05** Informacje dnia **18.15** Rozmowy niedokończone **19.25** Święty na każdy dzień **19.30** Manna z Nieba **19.45** Modlitwa z telefonicznym udziałem dzieci **20.00** Informacje dnia **20.20** Różaniec **20.50** Myśląc Ojczyzna **21.00** Apel Jasnogórski **21.20** Informacje dnia **21.40** Polski Punkt Widzenia **22.00** Jezus od wieków upragniony **23.00** Głos serca **23.45** Muzyczne chwile

SUPER POLSAT

6.00 SuperLudzie **7.00** Psi patrol **10.00** Nasz nowy dom **11.00** #JesteśmyDlaDzieci **11.30** Serca dwa **12.00** Kopernik była kobietą **13.00** Świat według Kiepskich **14.30** Świat według Kiepskich **15.05** Kabaretowa Ekstraklasa **15.25** Goryl Śnieżek w Barcelonie - film anim. **17.05** Ninja Warrior Polska **19.00** Świat według Kiepskich **20.00** Atrakcyjny pozna panią - komedia, Polska, 2004, reż. Marek Rębacz, wyk. Roman Kłosowski, Andrzej Grabowski, Marek Perepeczko, Krzysztof Cugowski **22.15** Hancock - film fantasy **0.00** Piła 6 - horror **1.55** Polsat SuperHit Festiwal 2018 **4.00** Nasz nowy dom

TVP SPORT

8.45 Boks - Gala Tymex Boxing Night 21, Bytom **10.00** Stan futbolu **11.00** Piłka nożna - Puchar Króla - FC Barcelona - Athletic Bilbao **13.10** Piłka ręczna mężczyzn - Energa MKS Kalisz - Piotrkowianin Piotrków Trybunalski **15.15** Boks - Megafights **17.00** Boks - Gala Tymex Boxing Night 21, Bytom **18.15** Piłka nożna - e - Winner Ruch Chorzów - Radunia Stężyca **20.20** Sportowy Wieczór **21.00** Piłka nożna - Puchar Hiszpanii - Finał sezonu 2021 Real Betis Sewilla - Valencia **21.55** Piłka nożna - Puchar Hiszpanii - Finał sezonu 2021, 22, Sewilla. Real Betis Sewilla - Valencia **0.30** Boks - Gala w Las Vegas

TTV

7.35 Damy i wieśniaczki. PL **8.35** Gogglebox. Przed telewizorem **9.45** Express **10.05** MądrzeJEMY z Katarzyną Bosacką **10.35** Ciężarówką przez Route 66 **11.40** Kanapowcy **12.50** Królowe życia - serial **13.35** 99 - Gra o wszystko **14.40** Dobra robota **15.45** Express **16.05** Gogglebox. Przed telewizorem **17.05** Nauka jazdy **17.45** Express **18.00** Nauka jazdy **18.30** Usterka **19.45** Express **20.00** Królowe życia - serial **20.30** Królowe życia - serial **21.00** Królowe życia - serial **21.45** 99 - Gra o wszystko **22.45** Gogglebox. Przed telewizorem **0.50** Królowe życia - serial **1.30** Paloma - serial **2.35** Paloma - serial **3.35** Nagi instynkt

STOPKLATKA

8.00 Komisarz Rex - serial **10.00** Hudson i Rex - serial **11.00** Czterej pancerni i pies cz. 7 - 8 - serial **13.00** Appaloosa - western **15.35** Kowboj z Szanghaju - komedia przygodowa **17.55** Rozmowy kontrolowane - komedia **20.00** Porachunki - komedia kryminalna **22.15** Wejście smoka - film akcji

TV 4

6.00 Disco Polo Life **7.00** Galileo **11.00** Powrót do przyszłości - komedia sci - fi **13.30** STOP Drogówka **14.35** Niebezpieczne lotniska - film dok. **16.25** Food Factory **16.55** Policjantki i Policjanci **22.00** Sprawiedliwi - Wydział Kryminalny **0.00** Od zmierzchu do świtu - horror, USA, 1996, reż. Robert Rodriguez

TV6

7.00 Zoo po godzinach **8.05** Czy to ty, czy to ja? - komedia familijna **10.55** Ryzykanci **13.05** Anatomia głupoty według Richarda Hammonda **13.40** Medicopter 117 **17.55** Columbo **20.00** Galileo **21.00** Pogrzebani za domem **22.00** Pogrzebani za domem **23.00** Underworld 2: Ewolucja - thriller sci - fi

NIEDZIELA, 24.04

TVP 1

7.00 Transmisja Mszy Świętej
8.00 Tydzień
8.30 Zakochaj się w Polsce (253) Hrubieszów - magazyn
9.00 Weterynarze z sercem
9.25 Okrasa łamie przepisy
10.00 Transmisja Mszy Świętej
11.50 Między ziemią a niebem
12.00 Regina Coeli
12.15 Między ziemią a niebem
12.50 Wszyscy jesteśmy braćmi
13.15 Inteligentne zwierzęta (3) - Budowniczowie - esej dok.
14.15 Z pamięci - Ludwik Krzywicki, cz. 2 - felieton
14.25 Tacy bylismy
14.55 Jutro należy do nas (9) - serial
16.00 Sekretne życie kotów s.II - sezon 2 (7) - reality show
17.00 Teleexpress, Pogoda
17.30 Stulecie Winnych (47) - serial
18.30 Jaka to melodia?
19.25 Sport, Wiadomości, Pogoda
20.15 Stulecie Winnych (48) - serial
21.15 Sanatorium miłości s.IV - sezon 4 (6) - reality show
22.20 Zakochana Jedynka - Pozycja obowiązkowa - komedia, USA, reż. Bill Holderman, wyk. Jane Fonda, Diane Keaton, Candice Bergen, Mary Steenburgen, Andy Garcia (HIT)
0.05 Epitafia katyńskie - Baruch Steinberg - cykl dok.
0.15 Na noże - komedia kryminalna, USA, reż. Rian Johnson, wyk. Daniel Craig, Jamie Lee Curtis, Chris Evans, Ana de Armas, Don Johnson
2.35 Czysty jak łza - dramat, Kanada, reż. Emanuel Hoss - Desmarais

TVP 2

5.55 Barwy szczęścia (2618 - 2619) - serial
7.00 M jak miłość (1654) - serial
7.55 Pytanie na śniadanie
10.25 Smaki świata s.III - po iberyjsku - magazyn
10.55 The Voice Kids s. V - Finał
13.05 The Voice Kids s. V - Finał Wyniki
14.00 Familiada - teleturniej
14.35 Koło fortuny - teleturniej
15.15 Szansa na sukces. Opole 2022 - Myslovitz
16.15 Big Music Quiz - teleturniej
17.05 Lajk!
17.25 Rodzinka.pl (256) - serial
17.55 Epitafia katyńskie. Józef Bilewski
18.00 Panorama, Pogoda
18.30 Na sygnale (371 - 372) - serial
19.25 Lepsza połowa s.I (14) - serial
20.00 Postaw na milion - teleturniej
21.00 Władza - thriller, USA, reż. Allen Hughes, wyk. Mark Wahlberg, Russell Crowe, Catherine Zeta - Jones, Jeffrey Wright (HIT)
23.00 Kino bez granic - Pośród wrogów - dramat, USA, reż. Mark Schmidt, wyk. Jonas Armstrong, Ben Kingsley, Simon Kunz
1.05 Boisko bezdomnych - film obyczajowy, reż. Kasia Adamik, wyk. Marcin Dorociński, Rafał Fudalej, Piotr Jagielski, Marek Kalita, Krzysztof Kiersznowski, Eryk Lubos, Maciej Nowak
3.20 Czy ktoś mnie kocha w tym domu? - film obyczajowy, reż. Stanisław Jędryka, wyk. Małgorzata Pieczyńska, Jan Frycz, Tadeusz Huk, Marek Kondrat

TVN 7

5.05 Szkoła - serial
6.05 Wiza na miłość: dalsze losy
7.00 Wyluzuj, Scooby Doo! - serial
7.30 Ukryta prawda
11.50 Na ratunek wielorybom - film przygodowy, USA
14.05 Apollo 13 - film przygodowy, USA 1995, reż. Ron Howard, wyk. Tom Hanks, Bill Paxton, Kevin Bacon, Gary Sinise, Ed Harris, Kathleen Quinlan
16.55 Harry Potter i więzień Azkabanu - film przygodowy, USA, Wielka Brytania 2004, reż. Alfonso Cuarón, wyk. Daniel Radcliffe, Rupert Grint, Emma Watson, David Thewlis
20.00 Za szybcy, za wściekli - film sensacyjny, USA, Niemcy 2003, reż. John Singleton, wyk. Paul Walker, Tyrese Gibson, Eva Mendes, Cole Hauser (HIT)
22.20 Piłsudski - film obyczajowy, Polska 2019, reż. Michał Rosa, wyk. Borys Szyc, Magdalena Boczarska, Jan Marczewski
0.30 Trzy noce z duchami
1.35 Druga strona medalu - talk show

PULS

5.40 Rodzinny interes - serial
10.30 Kopciuszek - film familijny, USA, Wielka Brytania 2015
12.35 Najpiękniejsze baśnie braci Grimm: Gęsiareczka - baśń
13.45 Najpiękniejsze baśnie braci Grimm: Czerwony Kapturek - baśń, Niemcy 2012
15.15 BFG: Bardzo Fajny Gigant - film familijny, USA, Indie, Wielka Brytania 2016
17.30 Czarna Pantera - film przygodowy, USA, RPA 2018
20.00 Iluzja 2 - thriller, USA 2016, reż. Jon M. Chu, wyk. Daniel Radcliffe, Dave Franco, Jay Chou, Jesse Eisenberg, Lizzy Caplan, Mark Ruffalo (HIT)
22.20 Kaznodzieja z karabinem - dramat biograficzny, USA 2011, reż. Marc Forster, wyk. Gerard Butler, Kathy Baker, Madeline Carroll
1.00 Eliminatorzy - film sensacyjny, USA 2016
3.00 Taki jest świat
4.00 Napisała: Morderstwo - serial
5.00 Rodzinny interes - serial

POLSAT

6.00 Nowy dzień z Polsat News
9.00 Zakochany Madagaskar - film anim.
9.25 Wielka Szóstka - film anim.
11.40 Epoka lodowcowa: Wędrówka kontynentów
13.35 Pan Popper i jego pingwiny - komedia, USA, 2011
15.40 Twoja Twarz Brzmi Znajomo
17.40 Nasz nowy dom
18.50 Wydarzenia, Sport, Pogoda
19.30 Państwo w Państwie
20.00 Kabaret na żywo. Nowy skŁAD

22.05 Gorący towar - komedia kryminalna, USA, 2013, reż. Paul Feig, wyk. Sandra Bullock, Melissa McCarthy, Michael McDonald, Demián Bichir - Sarah Ashburn jest pewną siebie, ambitną, nielubianą, ale inteligentną agentką FBI. Zostaje wysłana do Bostonu, gdzie przy współpracy miejscowej policji ma aresztować groźnego barona narkotykowego. (HIT)
0.45 Tropiciel - film przygodowy, Kanada, USA 2007, reż. Marcus Nispel, wyk. Karl Urban, Russell Means, Jay Tavare
2.50 Wielki Biały Ninja - komedia, USA, 1997, reż. Dennis Dugan, wyk. Chris Farley, Nicollette Sheridan, Robin Shou, Chris Rock

TVN

5.15 Uwaga! - program interwencyjny
5.35 Ukryta prawda - program obyczajowy
6.30 Kuchenne rewolucje - program kulinarno - rozrywkowy
7.25 Nowa Maja w ogrodzie
7.55 Akademia ogrodnika
8.00 Dzień Dobry TVN - magazyn
11.30 Co za tydzień - magazyn
12.15 Przez Atlantyk
13.20 Mask Singer
14.45 Mała Stopa - film przygodowy, USA 2018, reż. Karey Kirkpatrick, wyk. Channing Tatum, James Corden, Danny DeVito
16.55 Ślub od pierwszego wejrzenia
18.00 Totalne remonty Szelągowskiej
19.00 Fakty, Sport, Pogoda
19.45 Uwaga! - program interwencyjny
20.00 MasterChef Junior

21.30 Legion samobójców - film sensacyjny, USA 2016, reż. David Ayer, wyk. Will Smith, Jared Leto, Margot Robbie, Joel Kinnaman, Viola Davis, Ben Affleck (HIT)
0.10 Kuchenne rewolucje
1.20 Uwaga! - program interwencyjny
1.40 NOC Magii
3.05 Kto was tak urządził

TRWAM

15.00 Wieś - to też Polska **16.00** Informacje dnia **16.10** Koncert życzeń **16.45** Prawda a Historia **17.00** Niezwykłości przyrody **17.10** Zostań Żołnierzem RP **17.30** Sól Ziemi **17.55** Poczet Wielkich Polaków **18.00** Regina Coeli **18.05** Informacje dnia **18.15** Rozmowy niedokończone **19.25** Święty na każdy dzień **19.30** Moja katolicka rodzina **20.00** Informacje dnia **20.20** Różaniec **20.50** Święty na każdy dzień **21.00** Apel Jasnogórski **21.20** Informacje dnia **21.40** Retrospekcja **21.45** Stan Bezpieczeństwa Państwa **21.55** Przywróceni do życia **22.15** Pragnienie Boga **23.00** Jak my to widzimy **23.30** Tam, gdzie Bóg płacze

SUPER POLSAT

6.00 SuperLudzie **7.00** Psi patrol **10.00** Polacy za granicą **11.00** SuperLudzie Extra **11.20** Smerfy: Opowieść wigilijna - film anim. **11.50** Ania z Zielonego Wzgórza - ciąg dalszy (2) - film obyczajowy **14.30** Spider - Man: Homecoming - film sci - fi **17.10** Jak rozpętałem II wojnę światową cz. 1 - Ucieczka - komedia wojenna **19.00** Świat według Kiepskich **20.05** Spider - Man: Daleko od domu - film sci - fi, USA, 2019, reż. Jon Watts, wyk. Tom Holland, Samuel L. Jackson, Zendaya, Jon Favreau **22.45** Komando - film sensacyjny **0.30** Akademik **2.00** Polacy za granicą **4.00** Nasz nowy dom **5.00** Na ratunek 112

TVP SPORT

7.45 Piłka nożna - Puchar Hiszpanii - Real Betis Sewilla - Valencia **9.55** Piłka nożna - Ekstraliga kobiet. Czarni Sosnowiec - UKS SMS Łódź **12.05** Piłka nożna - Lech Poznań - Stal Mielec **15.00** Wyścigi konne - Służewiec 2022. Otwarcie sezonu **15.55** Piłka ręczna kobiet - Eliminacje ME 2022. Polska - Szwajcaria **18.25** Piłka ręczna mężczyzn - PGNiG Superliga - Chrobry Głogów - MKS Zagłebie Lubin **20.35** Boks - Gala Tymex Boxing Night **21.30** Sportowy Wieczór **22.10** Piłka ręczna kobiet - Eliminacje ME 2022. Polska - Szwajcaria **23.50** Piłka nożna - Puchar Hiszpanii - Finał sezonu 2021

TTV

8.00 Nauka jazdy **8.35** Dobra robota **9.45** Express **10.00** Projekt Cupid **10.35** Królowe życia - serial **11.50** Kto tu mieszka? **12.30** Nauka jazdy **13.00** Nauka jazdy **13.35** Ciężarówką przez Route 66 **14.35** Gogglebox. Przed telewizorem **15.45** Express **16.00** 99 - Gra o wszystko **17.10** Rzeczy, których nie nauczył mnie ojciec - serial **17.45** Express **18.05** Królowe życia - serial **19.45** Express **20.00** Kanapowcy **21.00** Gogglebox. Przed telewizorem **22.05** To tylko kilka dni **23.05** Królowe życia - serial **23.50** Królowe życia - serial **0.50** Kossakowski. Szósty zmysł. Ukraina - program obyczajowy

STOPKLATKA

7.00 Doktor Martin - serial **8.00** Komisarz Rex - serial **10.00** Hudson i Rex - serial **12.00** Przygody Merlina - serial **14.05** Komedia małżeńska - komedia obyczajowa **16.25** Wielki Mike - dramat biograficzny **18.55** Poirot: Samotny dom cz. 1 - film kryminalny **20.00** Rytuał - horror **22.25** Nieodebrane połączenie - horror

TV 4

6.15 Benny Hill **6.50** Gwiazdka Księżniczki Łabędzi - film anim. **8.40** Powrót do przyszłości, cz. 2 - komedia sci - fi **10.55** Galileo **12.55** Naga broń - komedia kryminalna **17.00** Gwiazdy Kabaretu **18.00** STOP Drogówka **19.00** Galileo **20.00** Pamięć absolutna - film sci - fi **22.30** Egzorcysta: Początek - horror

TV6

8.05 Columbo **10.25** K2 - dramat przygodowy **12.40** Przypadkowy mąż - komedia romantyczna **14.30** Anatomia głupoty według Richarda Hammonda **15.00** Policjantki i Policjanci **20.00** Galileo **21.00** Pogrzebani za domem **22.00** Pogrzebani za domem **23.00** Mecz ostatniej szansy - komediodramat

eprasa.pl 80bd2427c5

HOROSKOP

WODNIK

Czeka cię wspaniały tydzień. Korzyści materialne przyniosą dawne inwestycje. W pracy zachowaj rozsądek, nadmiar ambicji sprawi, że możesz wziąć na siebie zbyt wiele. A nie warto się zamęczać, gdy miłość puka do drzwi. Twoje marzenia wreszcie się spełnią, ale pomóż trochę losowi. Ostrożność wskazana w czwartek i piątek. Wyłącznie pracy poświęć wtorek, a dobrze zarobisz. W weekend upragnione spotkanie i dobra propozycja.

RYBY

Początek tygodnia może wnieść miłe zamieszanie w twoje życie. Zmianie ulegną też plany zawodowe, ale zachowaj zimną krew. Nowe obowiązki cię nie przerastają, uwierz w to, a sobie poradzisz. W środę pozbądź się starych uprzedzeń. W uczuciach cieplej, będziecie się lepiej rozumieć, a zazdrość partnera zniknie. W piątek możesz dowiedzieć się czegoś, co pomoże ci się wzbogacić. W weekend zachowaj rozsądek i dystans.

BARAN

Od poniedziałku do środy włącznie doskonała passa, ale pamiętaj, że nic na siłę i swoje uczucia lepiej właściwie ukierunkować. Los sprzyja ambitnym, zwłaszcza tym, którzy chcą pogłębić swą wiedzę. Ta inwestycja się opłaci, da rezultaty lepsze, niż możesz uzyskać dzięki układom. Jeśli masz coś ważnego do załatwienia, zrób to w piątek - nic ci nie może wtedy przeszkodzić. Weekend raczej spokojny, bez większych emocji.

BYK

Początek tygodnia przejdzie gładko, choć bez wielkich wrażeń. W miłości, po chwili niepokoju, harmonia powróci. W czwartek i piątek wykorzystaj szansę, jaką niesie los. Jeśli masz nowe zadania do wykonania, ufaj sobie, postępuj spokojnie i taktownie, ale nie daj się zbić z tropu. Dzięki temu wiele spraw pchniesz do przodu. W sobotę wieczorem trzymaj emocje na wodzy, by nie zrazić przyjaciół. Niedziela miła, ale dość pracowita.

BLIŹNIĘTA

Do środy znajdziesz wiele zadowolenia, skutecznie rozwiązując kwestie związane ze sprawami zawodowymi. Nadaj swoim planom realny kształt, myśl o dalekosiężnych celach, nie bój się działania. Nie zwlekaj z decyzjami. Nie lekceważ nowych propozycji, są korzystne. Od czwartku wiele ciekawych szans życiowych. Miej oczy otwarte, bo może czeka cię coś więcej niż przygoda. Weekend świetny dla podróży, spotkań, miłości.

RAK

Kłopoty wydają się być poważne, ale nie bierz ich sobie aż tak do serca, nie zamartwiaj się, tylko spokojnie rób swoje. Dbaj o formę, przeznacz jakiś wieczór wyłącznie na wypoczynek, a bliskim pozwól popracować. W pracy uważaj, by nie dać konkurencji broni do ręki. Szczególną ostrożność zachowaj w środę, unikaj samotnych spacerów. Czwartek i piątek niosą korzystne zmiany. Niedziela więcej niż udana. Dobre wieści z daleka.

LEW

W poniedziałek załatwisz trudną sprawę finansową. We wtorek możliwa dobra passa w pracy, a także interesująca randka. Jeśli spierasz się z szefem, w środę uważaj, by ci to nie zaszkodziło. Od czwartku nie usiłuj zmieniać układu sił w pracy i w domu. Lubisz rządzić, ale w piątek i sobotę może ci to sprawić kłopoty. Uważaj na siebie, pilnuj portfela. W niedzielę bardzo ważna rozmowa z partnerem.

PANNA

Początek tygodnia minie bez zgrzytów, ale i bez wrażeń. Jeśli możesz pomóc bliskim, zrób to. W czwartek będziesz się cieszyć swoimi sukcesami, których nie zabraknie. We piątek weź się za zaległe sprawy, ich rozwiązanie przyniesie z czasem dodatkowe pieniądze. Interesy idą świetnie, a nowy pomysł, który podpowie współpracownik, jest wart zachodu. W sobotę nie podejmuj ważnych decyzji. W niedzielę licz na przyjaciół.

WAGA

To bardzo ważny tydzień dla twojej kariery. Od poniedziałku do środy pamiętaj, że nie stać cię na improwizację w sprawach finansowych ani na zadowalanie innych. Jeśli hołdujesz zasadzie „jakoś to będzie", tym razem szykuj się do życia z kalkulatorem w ręku. Duża inwestycja uda się, gdy dobrze ją zaplanujesz. W domu spokój. Weekend spędzisz przy pracy, a choć nie ma czasu na rozrywki, te dni przyniosą ci dużą frajdę.

SKORPION

Do czwartku gwiazdy ci sprzyjają. Masz czas na poważną rozmowę z partnerem - warto sobie powiedzieć, co naprawdę czujecie. Znajdziesz tu dobre rozwiązanie. W pracy twoja ambicja i konsekwencja dojdą do głosu, a los sprzyja odważnym. Masz szansę pokazać, co potrafisz, co może się wiązać z korzystną zmianą układu sił. W weekend panuj nad sobą, nie kłóć się. Jeśli wybierasz się w podróż, pilnuj portfela i uważaj za kierownicą.

STRZELEC

Poświęć ten tydzień sprawom zawodowym, bo gwiazdy sprzyjają podejmowaniu poważnych postanowień. W poniedziałek działalność intelektualna ma ogromną szansę powodzenia, może zarobisz na tym wielkie pieniądze... W uczuciach nic nowego, ale ta stabilizacja cię cieszy. W środę trafią się różne okazje, ale trzeba działać na zimno, z rozwagą. W weekend uważaj na siebie i bliskich, unikaj zatargów.

KOZIOROŻEC

Bardzo udany tydzień - mimo obaw, że coś pójdzie nie tak, sprawy ułożą się po twojej myśli. W pracy czeka cię uznanie, możesz poprawić swoje i tak dobre notowania. Ucieszysz się z nieoczekiwanych spotkań, poznasz kolegów, którzy z czasem staną się przyjaciółmi. Wtorek i środa niosą korzyści finansowe. Można zacząć coś nowego, co z czasem da sukces. W weekend trochę żalu za minionym i ciekawa zmiana w uczuciach.

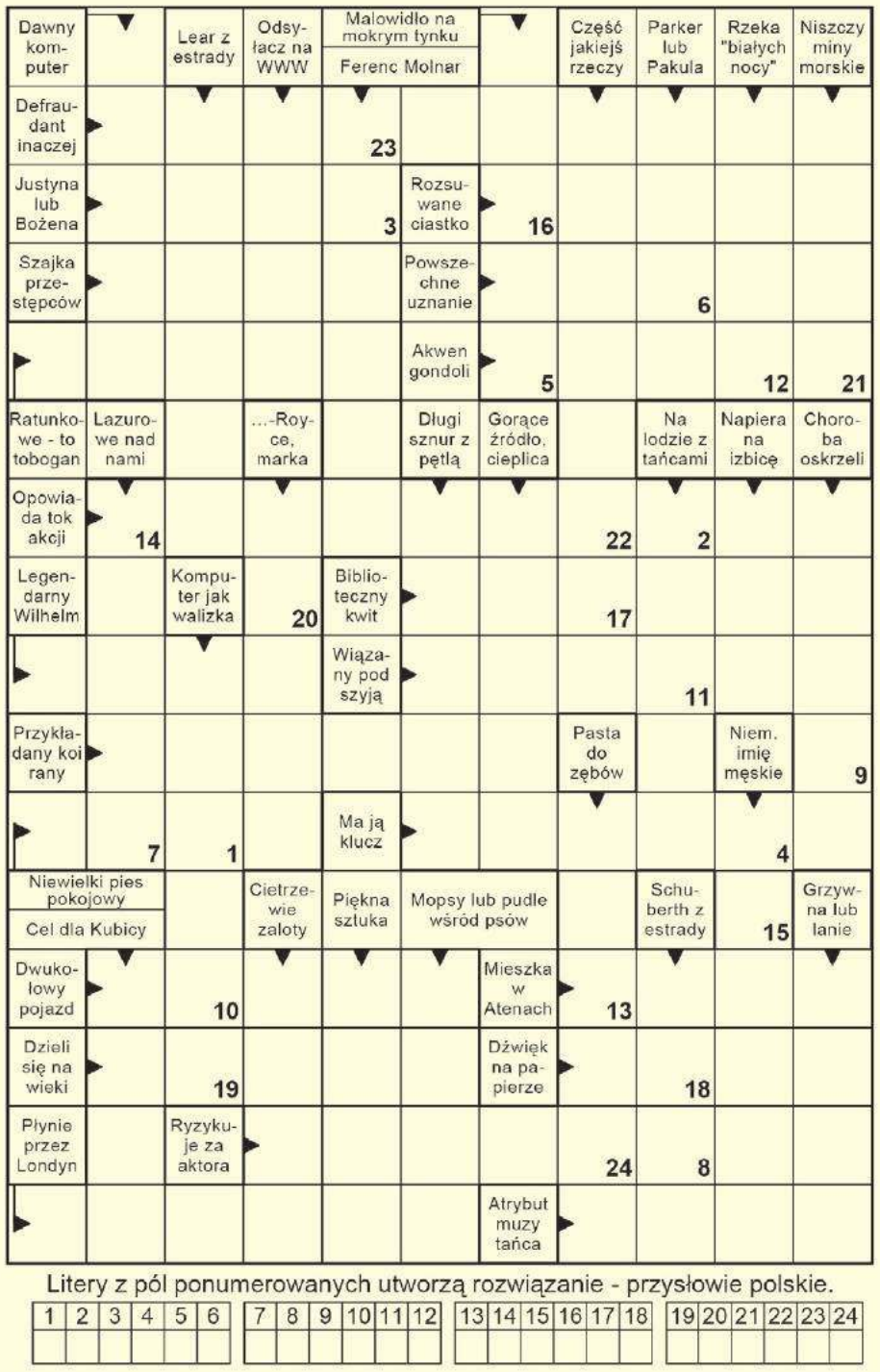

Litery z pól ponumerowanych utworzą rozwiązanie - przysłowie polskie.

1	2	3	4	5	6	7	8	9	10	11	12	13	14	15	16	17	18	19	20	21	22	23	24

SPONSOREM NAGRODY JEST
Fest food BOX
509 556 354

Rozwiązanie krzyżówki z numeru 15 (2022) brzmi: **„Klimat kontynentalny"**. Spośród wszystkich osób, które wysłały poprawne odpowiedzi, wybraliśmy panią **Martę Jones z Rożdżałowa.** Po odbiór nagrody zapraszamy w godz. 9–16 w terminie dwóch tygodni od momentu publikacji nazwiska zwycięzcy na łamach Super Tygodnia Chełmskiego. Warunkiem wzięcia udziału w konkursie jest przysłanie rozwiązania krzyżówki. Hasło wraz z kuponem należy dostarczyć do redakcji (w ciągu 5 dni od daty wydania) – pocztą, osobiście lub wrzucić do skrzynki ogłoszeniowej z logo Super Tygodnia. **Do wygrania talon do wykorzystania w Lejdis&Dżentelmen ul. Reformacka 28, Chełm.**

KRZYŻÓWKA
nr 16 (2022)
super tydzień chełmski

OFERTY DLA SAMOTNYCH SERC

687 Aneta
Mam 50 lat, poznam pana w wieku od 50 do 54 lat, który poważnie myśli o związku. Jestem kobietą wolną i niezależną. Mieszkam blisko Białej Podlaskiej.

688 Marta
40 lat, wolna, poszukująca relacji opartej na przyjaźni i miłości. Interesuję się muzyką, sportem, lubię czytać. Czekam na kontakt od panów w podobnym wieku, bez nałogów i zobowiązań. Szukam mężczyzny wysokiego, wolnego, wierzącego, odpowiedzialnego, z poczuciem humoru.

599 Mirosław
38 lat, 178 cm wzrostu, szatyn, zadbany, szczery. Poznam panią w wieku 35-50 lat do stałego, poważnego związku i założenia rodziny. Pani może być puszysta i może być z dzieckiem.

689 Arkadiusz
68-letni, samotny emeryt, 177 cm wzrostu, zmotoryzowany, bez nałogów, niezależny finansowo, z własnym domem, uczciwy, pozna wolną panią, bez zobowiązań, do stałego związku i wspólnego zamieszkania. Panią, która ma dobry charakter, lubi ogród różany, przyrodę i turystykę.

690 Justyna
Mam 36 lat, jestem z okolic Białej Podlaskiej. Jestem pracowita, lubię przyrodę, podróże, prace na działce. Pracuję, zajmuję się domem i dzieckiem. Poznam pana do 42 lat w celu założenia rodziny, który będzie mnie szanował i wspierał. Cenię szacunek, wierność i spokój. Panom z ZK dziękuję.

691 Ewa
Szatynka, 45 lat, 156 cm wzrostu, rozwiedziona, oczy piwne. Poznam pana do stałego związku.

692 Feliks
Od kilkunastu lat jestem wdowcem, ciężko jest mi żyć bez żony, nie mam nic ugotowanego do jedzenia. Jestem człowiekiem o dobrym sercu, nie piję alkoholu i nie palę. Szukam pani bez nałogów, może być z dzieckiem. Chętnie zamieszkam u pani w Chełmie. Mam 85 lat.

Potrzebujesz bratniej duszy, towarzystwa, miłości?

Przyślij do naszej redakcji swoją ofertę, napisz o swoich oczekiwaniach i pragnieniach.

List wyślij na adres redakcji. Każda oferta otrzyma swój numer kontaktowy, np: 001, 002. Nie będziemy podawać w gazetach nazwisk ani adresów osób składających oferty.

W liście w kilku słowach opowiedz o sobie: jak masz na imię, w jakim jesteś wieku, gdzie mieszkasz, jakie masz zainteresowania, dlaczego szukasz partnerki lub partnera i jakie masz wobec niego wymagania. Jeśli chcesz, możesz przysłać swoje zdjęcie, które uatrakcyjni ofertę.

Czytelnicy zainteresowani daną ofertą i osobą, powinni napisać do niej list, a do korespondencji dołączyć pustą kopertę ze znaczkiem pocztowym. Na pustej kopercie napisać numer oferty/osoby, do której mamy ten list odesłać. Redakcja będzie punktem kontaktowym dla osób, które zechcą się ze sobą poznać.

KUPON nr 16
Oferty dla samotnych
Aby oferta ukazała się w gazecie, należy dołączyć do niej oryginalny kupon z aktualnego numeru.

eprasa.pl 80bd2427c5