Takie sesje to strata czasu

Strona 8

Cztery dni pracy? Łatwo nie będzie

Strona 11

tygodnik

17 V 2025 r.
nr 20 (1288)
cena 3,80 zł
(w tym VAT 5%)

ISSN 1507-1049, INDEKS 325597

Obserwator Lokalny

Referendum w gminie Dębica się zbliża

Najpierw powstała nieformalna grupa Odyseja Wolności. Najbardziej interesują ich plany inwestycji jednej z firm, obawiają się, że ta chce zbudować spalarnię śmieci. W zapewnienia, że tak się nie stanie, nie wierzą. Coraz bardziej realne jest, że zaczną zbierać podpisy pod wnioskiem o referendum nie tylko w tej sprawie.

Strona 5

Inicjatorzy spotkania w Brzeźnicy

Widziałeś zaginioną, zadzwoń na policję

Strona 4

Na tym zakręcie w końcu dojdzie do tragedii

Strona 9

W planach mają film fabularny

Strona 10

Takiej wieży nie ma nigdzie

Strona 12

Reklama

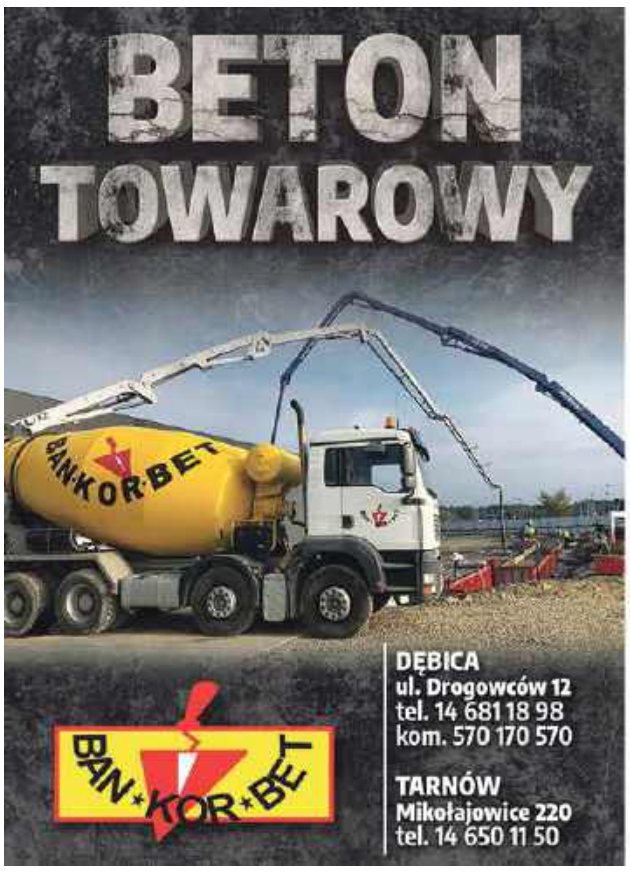

ISSN 1507-1049
Numer w sprzedaży do: 19.05.2025

eprasa.pl 80f3925ab3

Komentarz

Z pustym bakiem daleko nie zajedzie

TOMASZ RATUSZNIAK

Kiedy jesienią w Dębicy odbywały się wybory do rad osiedli, miałem wrażenie, że ci, którzy angażowali się w ich tworzenie i wybór robili to z nadzieją, że ten organ będzie miał realny wpływ na ich codzienne życie. Czy dziś rzeczywiście tak jest? Po rozmowie z Joanną Ożóg (piszę o niej na str 8) odnoszę wrażenie, że powołanie tych rad to jedynie iluzja, że mieszkańcy mogą mieć cokolwiek do powiedzenia. Zacznijmy od tego, że za ich utworzeniem z miejskiej kasy nie idzie żadna dotacja na działalność. To tak jakby dostać samochód, ale z pustym bakiem. Choćbyśmy się bardzo uparli to pchając go daleko nie zajedziemy. Ale to nie koniec, bo jeszcze więcej złego przyniosło przyjęcie przez miejskich radnych zmian w statucie miasta Dębica. Zgodnie z zapisami tego dokumentu przewodniczący rad osiedli mają prawo zabierania głosu na sesji tylko przed podjęciem uchwał w sprawach dotyczących danego osiedla i na posiedzeniach komisji w sprawach dotyczących ich osiedla. A co z możliwością zgłaszania wniosków pod koniec sesji? Nie ma. Mogą je złożyć na piśmie. Dlaczego tylko na piśmie? Pewnie z tego samego powodu, z którego w ten sam sposób wnioskować mogą radni. Po co ci, którzy przyjdą na sesję, albo oglądają ją za pośrednictwem internetu, mają wiedzieć, że radny, czy przewodniczący osiedla ma jakiś dobry pomysł? Potem jeszcze będzie dopytywał czemu nie realizowany. No po co to komu?

Po co ktoś ma wiedzieć, że przewodniczący rady osiedla ma jakiś dobry pomysł?

ratuszniak@ol.com.pl

Z ust wyjęte

Jerzy Curyło

Potok nie jest nasz, ale śmieci są nasze. Musimy zrobić akcję, wysprzątać.

O tym o co przewodniczący miasta Pilzna upominał się podczas ostatniej sesji i komu proponował przejażdżkę piszemy na str. 13.

Komentarz

W pierwszej kolejności piesi

GRZEGORZ KRÓL

Sytuacja, do jakiej doszło na ul. Świętosława, a o której piszę na stronie 9, nie jest niczym nowym. Ogrodzenie domu znajdującego się obok niszczone jest regularnie. Regularnie ścinane są również słupki, które... nie wiem po co są. Bo na pewno nie po to, by zatrzymać rozpędzony pojazd, który może wpaść na pieszych.
Zgodzę się z Dyrektorem Zarządu Dróg Powiatowych Tomaszem Pyzią, że nie ma idealnego sposobu na rozwiązanie problemu. Ale nie potrafię zrozumieć, dlaczego słupki, które tam stoją są tzw. słupkami miękkimi. One nie spełniają żadnej roli, poza tym, że zajmują miejsce pieszym. Jakby ich nie było, to też nic by się nie stało, bo samochody przejeżdżają po nich bez żadnych problemów. No dobrze, może w nocy ułatwiają pokonanie zakrętu. Ale tylko tym, którzy zachowują odpowiednią prędkość.
Moim zdaniem w pierwszej kolejności powinny tam się znaleźć słupki twarde. Na tyle wytrzymałe, by ochronić pieszych, bo to oni przede wszystkim są zagrożeni przez - delikatnie pisząc - nieodpowiedzialnych kierujących. Że może się auto od słupka odbić i wpaść na inny pojazd? Owszem, ale dalej jest mniejsze ryzyko, że ktoś ucierpi. Pieszy, w którego uderzy pojazd jadący nawet 50 km/h, a następnie zostanie dociśnięty do ogrodzenia, nie ma większych szans. I to powinno być brane pod uwagę w pierwszej kolejności.

krol@ol.com.pl

Liczba tygodnia

376 380

zł. Za taką kwotę chce sprzedać miasto elementy kolumny filtrowej pozostałe po wykonaniu odwiertu geotermalnego w Dębicy.

Reklama

O nim się mówi

Jakub Cichoń

Trener klubu FightSports Dębica.

Posiadacz czarnego pasa brazylijskiego jiu jitsu i brązowego pasa w judo. W ostatnią sobotę jego podopieczni na VIII Mistrzostwach Polski Dzieci i Młodzieży w Brazylijskim Jiu Jitsu Gi i NoGi w Warszawie wywalczyli szesnaście medali: sześć złotych, jeden srebrny i dziewięć brązowych. Zawodnicy FightSports Dębica, których trenuje w klubie Endorfina, stają na podium startując nie tylko w brazylijskim jiu jisu, ale także combat ju jutsu, czy submision only. Grupę, która później przekształciła się w klub FightSports Dębica założył na przełomie lat 2011 i 2012. Dzieci zaczął szkolić w 2019. Dziś może pochwalić się dziecięcymi i młodzieżowymi mistrzami Polski, Europy i świata.

tra

Reklama

Reklama

eprasa.pl 80f3925ab3

Rok nowej kadencji samorządowej

Jedni kontynuują, dla innych to coś nowego

Marek Rączka pierwszy rok obecnej kadencji ocenia bardzo dobrze.

Dla burmistrza Dębicy Mateusza Kutrzeby pierwszy rok łatwy nie był.

Dla niego to już czwarta kadencja na stanowisku.

- Realizowałem to, co było założone. Kontynuujemy rozpoczęte inwestycje, kończymy drogi z Polskiego Ładu - mówi.

Jeszcze bardziej doświadczony jest Józef Chudy, który wójtem jest od 1993 roku. Poprzednią kadencję ocenia bardzo dobrze, ze względu na pieniądze z Polskiego Ładu. Miniony rok jest w jego ocenie słaby, właśnie przez brak dofinansowań.

- Ale nie ma co narzekać, trzydzieści lat temu było gorzej - mówi.

Starosta Piotr Chęciek też kontynuuje swoją pracę, a na stanowisku jest od 2018 roku. Dlatego jak podkreśla większość zadań w ostatnim roku to te, które zostały rozpoczęte w poprzedniej kadencji. Przez minione 12 miesięcy odebrane zostały cztery drogi powiatowe: Kamienica Dolna - Grudna Górna, Brzostek - Siedliska Bogusz, Machowa - Łęki Górne i Nagawczyna - Stasiówka. Wszystkie z dofinansowaniem na poziomie 95% z Polskiego Ładu.

- Ogółem w całym 2024 roku zrealizowano (zakończono kontynuację zadań z roku 2023 oraz rozpoczęto i zakończono realizację zadań jednorocznych) 34 zadania o wartości 54,6 mln zł - pisze w mailu starosta.

Swoją pracę kontynuuje też wójt gminy Jodłowa Jan Janiga.

- Przeszedłem płynnie do nowej kadencji, kontynuując zadania, ale też z nowymi pomysłami - mówi.

Dla niego miniony rok był podobny do kilku poprzednich.

Dla burmistrza Mateusza Kutrzeby jest to pierwsza kadencja i włodarz Dębicy nie ukrywa, że łatwo nie było. Przejął po poprzedniku zadania, które w trakcie realizacji trzeba było modyfikować.

- Ale spodziewałem się, że łatwo nie będzie. Starałem się jednak działać w interesie mieszkańców miasta. W drugi rok kadencji wchodzę z entuzjazmem - podkreśla.

Nowym burmistrzem jest też Zbigniew Kowalski z Brzostku, który nie kryje, że rok zleciał mu bardzo szybko. Ale pracę na nowym stanowisku ocenia bardzo dobrze.

- Lubię pracować z ludźmi, choć wiadomo, że trzeba było się przystosować, bo to zawsze są nowe rzeczy - wyjaśnia.

Podkreśla, że ma wiele pomysłów i chciałby się wykazać, jednak nie ma żadnych programów, z których mógłby zdobyć pieniądze.

- No i czasu dla rodziny trochę brakuje - dodaje.

O sukcesach informuje natomiast burmistrz Pilzna Tadeusz Pieczonka, który wymienia budowę trzech hal sportowych w Lipinach, Łękach Górnych i w Zwierniku. Inwestycje te nazywa spektakularnymi. Realizuje też inwestycje drogowe, a wśród nich ul. Witosa w Pilźnie. W minionym roku doprowadził do powrotu floty firmy Omega do gminy, chwali się wydarzeniami kulturalnymi, w tym akcją charytatywną Razem możemy więcej, podczas której zebrano 120 tys. zł. Nie udało się mu zbudować sieci wodociągowej w Gołęczynie i Gębiczynie i to pomimo uzyskania pozwolenia na budowę. Wszystko przez brak pieniędzy. Burmistrz także uskarża się na brak programów dla samorządów, z których można pozyskać pieniądze. Z 91 złożonych wniosków zaledwie 12 uzyskało dofinansowanie.

- To trudny czas dla samorządów, ale nie poddajemy się i będziemy czynić kolejne starania o dotacje - pisze Tadeusz Pieczonka.

Wójt Adam Pieniążek po stronie sukcesów wymienia przywrócenie MKS-u do gminy, przywrócenie budżetu sołeckiego, otwarcie urzędu dla mieszkańców, i boisk sportowych dla dzieci. Pisze też o licznych inwestycjach drogowych, także tych realizowanych z powiatem, województwem i Lasami Państwowymi.

- Nie udało się pozyskać środków na utworzenie Centrum Integracji Społecznej, ale będziemy się dalej starać - twierdzi wójt.

Grzegorz Król

Burmistrz podjął decyzję

Dyrektor Makowiecki

To Konrad Makowiecki kierował będzie Miejskim Ośrodkiem Sportu i Rekreacji w Dębicy.

Swoją przygodę z MOSiR zaczął w 2010 roku, jako ratownik na basenie. Następnie został pracownikiem promocji i marketingu, a później był kierownikiem w tym dziale.

Po śmierci Kazimierza Saka Konrad Makowiecki został kierownikiem Zespołu Obiektów Sportowych nr 2 i miał pod sobą miejskie stadiony oraz hale sportowe.

W sierpniu ubiegłego roku na dłuższe zwolnienie poszła była już dyrektor MOSiR Marta Pawełko-Tokarz. To właśnie wtedy burmistrz Mateusz Kutrzeba powierzył Makowieckiemu obowiązki dyrektora.

W marcu tego roku Marta Pawełko-Tokarz powróciła do pracy i natychmiast spotkała się z burmistrzem. W trakcie rozmowy poprosiła o przeniesienie jej na inne, niekierownicze stanowisko. Włodarz się zgodził, a była dyrektor jest teraz starszym specjalistą ds. marketingu. Wtedy też zapytałem Mateusza Kutrzebę o to, jakie ma plany odnośnie obsadzenia stanowiska dyrektora ośrodka sportu. Wyjaśnił, że albo ogłosi konkurs, albo dokona awansu wewnętrznego, na co pozwalają mu przepisy. Nie chciał jednak zdradzić ku której opcji skłania się bardziej i podkreślał, że chce jeszcze sobie dać trochę czasu na podjęcie ostatecznej decyzji. Jednocześnie przedłużał powierzenie obowiązków dyrektora Konradowi Makowieckiemu.

Sprawa wyjaśniła się 1 maja. To właśnie wtedy Konrad Makowiecki został dyrektorem MOSiR. Jak mówi, będzie chciał skupić się na kontynuowaniu działań swojej poprzedniczki, które były dobre i które uatrakcyjniały ofertę ośrodka. To nadal będzie organizacja wydarzeń o zasięgu ogólnopolskim, ale także zajęcia dla seniorów czy darmowa nauka pływania dla uczniów klas 1-3 szkół podstawowych.

- Chcemy też położyć nacisk na wizualny aspekt naszych obiektów, na czystość, a wszystko po to, by mieszkańcom przyjemnie się z nich korzystało - mówi nowy dyrektor MOSiR.

W najbliższych planach ma dokończenie remontu hali lodowiska, a także ukończenie robót na Stadionie Miejskim przy ul. Parkowej, gdzie gra Wisłoka. Następnie chciałby, aby wyremontowany został stadion Igloopolu, a także hala Domu Sportu.

rar

Konrad Makowiecki z ośrodkiem sportu związany jest od 2010 roku.

★ ★ ★ ★ ★

Pięć gwiazdek otrzymuje

Jan Janiga

Wójt gminy Jodłowa podpisał z Komendą Wojewódzką Policji w Rzeszowie porozumienie, na mocy którego do Jodłowej powróci posterunek policji. Z dokumentu wynika, że w nowej jednostce pracować będzie od pięciu do ośmiu funkcjonariuszy, którzy będą pilnować porządku w gminie.

★ ★ ★ ★ ★

Pięć gwiazdek otrzymuje

Sylwia Korycka-Żymuła

Prezeska Stowarzyszenia Inicjatyw Społecznych Nowe Możliwości z gminy Dębica dba, by członkinie organizacji stale się rozwijały, biorąc udział w kolejnych warsztatach i szkoleniach. Dzięki temu mogą pozyskiwać fundusze na nowe projekty i jeszcze efektywniej działać na rzecz lokalnej społeczności.

★ ★ ★ ★ ★

Pięć gwiazdek otrzymuje

Monika Rojek-Kałek

Dyrektor Miejskiej i Powiatowej Biblioteki Publicznej w Dębicy. Dzięki projektowi jej autorstwa biblioteka otrzyma 85 000 zł dofinansowania z konkursu Kulturalny Orlen. Wniosek MiPBP znalazł się w gronie 185 wybranych spośród 2800 złożonych. Przyznane dofinansowanie to największa jednorazowa dotacja na działalność tej instytucji w jej historii. Zyskają na tym przede wszystkim dzieci i młodzież z miasta i powiatu.

Reklama

eprasa.pl 80f3925ab3

KRONIKA POLICYJNA

ZATRZYMALI ROWERZYSTĘ
2500 zł będzie musiał zapłacić 45-letni mieszkaniec Dębicy, który poruszał się na rowerze. Styl jazdy wzbudził podejrzenia policjantów i okazało się, że nie mylili się. Mężczyzna miał 2,35 promila w wydychanym powietrzu. Do zdarzenia doszło w piątek 9 maja na ul. Sandomierskiej w Dębicy.

PIWO ZA 500 ZŁOTYCH
Tego samego dnia policjanci wezwani zostali do sklepu sieci Biedronka przy ul. Tuwima w Dębicy. Tam przez pracowników ujęty został sprawca kradzieży alkoholu. Mężczyzna zdjął z półki osiem piw i nie zamierzał za nie płacić. Wartość skradzionego towaru to 36,92 zł. Mundurowi nałożyli na niego mandat w wysokości 500 zł.

STRACIŁ PRAWO JAZDY
Dzień później policjanci działający na terenie Pilzna skontrolowali na ul. Witosa kierującego mitsubishi. Za kierownicą znajdował się 71-letni mieszkaniec Pilzna. Mężczyzna również znajdował się pod wpływem alkoholu. Wydmuchał 0,65 promila. Za jazdę w stanie nietrzeźwości stracił już prawo jazdy. Za popełnione przestępstwo odpowie również przed sądem, który nałoży na niego kolejne kary, w tym pieniężną. Jego pojazd został przekazany wskazanej osobie.

INFORMATOR

KOMENDA POWIATOWA POLICJI
Dębica, ul. Chłodnicza 20,
tel. 47 8228 399, alarm. 112
Oficer dyżurny
- 47 8228 310
Sekretariat komendanta
- 47 8228 305
Rewir Dzielnicowych miasta Dębica
-47 8228 347

SĄD REJONOWY
Dębica, ul. Słoneczna 3
tel. 14 68 076 00

PROKURATURA REJONOWA
Dębica, ul 3 Maja 2
tel. 17 506 14 04

TELEFON ZAUFANIA
- 47 8228 370
CZYNNY CAŁODOBOWO

KOMISARIATY I POSTERUNKI
Komisariat Policji w Brzeźnicy
- 47 8228 561
Komisariat Policji w Pilźnie
- 47 8228 551
Komisariat Policji w Brzostku
- 47 8228 521
Posterunek Policji w Czarnej
- 47 8228 541
Posterunek Policji w Żyrakowie
- 47 8228 411

STRAŻ MIEJSKA
Dębica, ul. Ratuszowa 2,
- 14 683 82 59, alarm. 986

Pechowa środa w Grabinach

W tym samym miejscu i czasie

Mieszkanka Przyborowa została odwieziona do szpitala po tym, jak w tył jej auta wjechało audi.

Po jednej stronie wiaduktu doszło do czołowego zderzenia. Kilkadziesiąt metrów dalej do kolejnej stłuczki. Jedna osoba została zabrana do szpitala.

Obydwa zdarzenia łączy czas i miejsce, doszło do nich przy wiadukcie kolejowym w Grabinach. Kierująca seatem ibiza 22-latka z Jodłowej zjechała nagle na przeciwległy pas jezdni i doprowadziła do czołowego zderzenia z jadącym w kierunku Chotowej citroenem berlingo.

Za kierownicą drugiego samochodu siedział 49-letni mieszkaniec Grabin. Kierujący byli trzeźwi, nic się nikomu nie stało, ucierpiały jedynie auta.

- Pani swoją chwilową nieuwagę tłumaczyła tym, że była bardzo zmęczona – mówi podkom. Jacek Bator, rzecznik prasowy Komendy Powiatowej Policji w Dębicy.

I dodaje, że sprawczyni kolizji została ukarana mandatem w wysokości 1020 zł i 10 punktami.

Dosłownie chwilę po tym zdarzeniu, po drugiej stronie wiaduktu prowadzący audi 37-latek z Chotowej nie zachował należytej ostrożności i wjechał w tył samochodu marki toyota. Za kierownicą toyoty siedziała 63-letnia mieszkanka Przyborowa.

- Została przewieziona do szpitala, więc w tej chwili postępowanie prowadzone jest w sprawie wypadku – informuje rzecznik.

Na miejscu zdarzenia oprócz policji i służb medycznych pracowali strażacy z Jednostki Ratowniczo-Gaśniczej w Dębicy oraz jednostki Ochotniczych Straży Pożarnych z Grabin i z Czarnej. Przez jakiś czas droga była zamknięta, a kierowcy musieli korzystać z objazdów.

(nan)

Na miejsce przybyły służby medyczne. Fot OSP Czarna.

Jeżeli widziałeś tę kobietę lub wiesz, gdzie przebywa, zadzwoń na policję

Młoda kobieta zniknęła ponad miesiąc temu. Zaginionej szuka teraz policja.

Zaginiona to Agnieszka Przepaśniak, 32-letnia mieszkanka Głobikowej. Kobieta ostatni raz widziana była 8 kwietnia, potem już nie kontaktowała się z rodziną i znajomymi. O jej zaginięciu policja została poinformowana 17 kwietnia przez członków rodziny. Nie ujawnia, dlaczego bliscy 32-latki zwlekali z powiadomieniem służb o tym, że nie mogą nawiązać z nią kontaktu. Okolice miejsca zamieszkania zaginionej przeszukiwali strażacy Ochotniczej Straży Pożarnej. Niestety, bez żadnego skutku.

Policja zwraca się do wszystkich, którzy mogą udzielić informacji na temat miejsca pobytu 32-latki.

Rysopis zaginionej: wzrost około 150 cm, włosy ciemne, długie, do połowy pleców. W chwili zaginięcia ubrana była w czarne leginsy, brązową kurtkę zimową z kapturem obszytym jasnym futrem, różową czapkę.

Osoby, które mają informacje dotyczące zaginionej kobiety, proszone są o kontakt z Komendą Powiatową Policji w Dębicy tel. 47 8228 310 lub 311.

(nan)

Agnieszka Przepaśniak.

Recydywista wpadł w Zasowie

Nie ma praktycznie dnia, by policjanci nie zatrzymali jakiegoś pirata drogowego.

W piątek 9 maja mundurowi pełnili służbę w Zasowie, gdzie do przekraczania dozwolonej prędkości w terenie zabudowanym dochodzi regularnie. Około godz. 7:40 zmierzyli prędkość audi. Pojazd poruszał się z prędkością 101 km/h przy ograniczeniu do 50 km/h. Okazało się, że to nie pierwsze takie wykroczenie 25-letniego mieszkańca Żdżar. Dlatego policjanci nałożyli na niego wysoki mandat na kwotę 3 tys. zł oraz 13 punktów karnych. Stracił też prawo jazdy.

rar

Był zziębnięty i przestraszony

W nocy szukali 81-latka

Wyszedł z domu w środku nocy i nikt nie wiedział, gdzie znajduje się starszy pan.

Zawiadomienie o tym, że 81-latek z Dębicy opuścił miejsce zamieszkania, dotarło do dyżurnego Komendy Powiatowej Policji w nocy. Z informacji wynikało, że mężczyzna mógł wyjść z domu między 22:00 a 2:00. Nie miał przy sobie telefonu, wymagał stałej opieki.

Do poszukiwań natychmiast zostali zadysponowani policjanci. Do pomocy wezwano także dwie osoby ze Stowarzyszenia Cywilnych Zespołów Ratowniczych z Psami STORAT. Przyjechały z psem przeszkolonym do poszukiwania zaginionych.

- Poszukiwania prowadzone były na terenie miasta oraz łąk i kompleksów leśnych znajdujących się w okolicy miejsca zamieszkania seniora – mówi podkom. Jacek Bator, rzecznik prasowy policji.

Policjanci natrafili na świadka, który przekazał im informację o zdezorientowanym starszym mężczyźnie. W odległości około kilometra od miejsca zamieszkania, patrol policji natrafił na 81-latka. Jak informuje rzecznik senior był zmarznięty, ale poza tym nic mu się nie stało. Około 6 rano został przekazany pod opiekę rodziny.

(nan)

Rowerzysta pośliznął się na płynie chłodniczym

Do nietypowego zdarzenia doszło na rondzie im. Księżnej Heleny Jabłonowskiej w Dębicy.

Tam kierujący rowerem mężczyzna pośliznął się na rozlanej na drodze cieczy i upadł, doznając niegroźnych obrażeń ciała. Uszkodził też jednoślad.

Kiedy policjanci wykonywali czynności na miejscu podszedł do nich mężczyzna. Okazało się, że to z jego samochodu wyciekł płyn chłodniczy. Po odstawieniu pojazdu do mechanika wracał już innym i zauważył, że coś dzieje się na rondzie. Skojarzył fakty i zdecydował się przyznać. Za świadome pozostawienie zanieczyszczenia na drodze, co doprowadziło do kolizji, mężczyzna został ukarany mandatem w wysokości 1020 zł oraz 10 punktami karnymi.

Rzecznik prasowy Komendy Powiatowej Policji w Dębicy podkom. Jacek Bator przypomina wszystkim kierującym, że w sytuacji, kiedy z pojazdu wyciekają płyny eksploatacyjne, to właściciel ma obowiązek zatrzymać się i powiadomić o zdarzeniu służby. Wtedy na miejsce kierowani są strażacy, których zadaniem jest usunięcie zanieczyszczenia z jezdni.

rar

eprasa.pl 80f3925ab3

Kronospan twierdzi, że spalarni śmieci nie będzie

Mają dość tego, że nikt z nimi nie rozmawia i zapowiadają referendum

Członkowie grupy Odyseja Wolności na spotkanie w Brzeźnicy zaprosili mieszkańców gminy Dębica.

Sala była pełna, nie dla wszystkich starczyło krzeseł. Zabrakło także tych, na obecność których organizatorzy liczyli najbardziej: przedstawicieli Urzędu Gminy, radnego i sołtysa z Pustkowa-Osiedla. A to inwestycja planowana przez firmę Kronospan w tej właśnie miejscowości była głównym tematem spotkania.

Zebranie zorganizowali członkowie grupy Odyseja Wolności.

- To inicjatywa, która narodziła się z potrzeby stworzenia przestrzeni do rozmowy, wymiany poglądów i wspólnego działania na rzecz naszej lokalnej społeczności - wyjaśnia jeden z jej założycieli Robert Kucharski.

Członkowie grupy podkreślają, że zależy im na dialogu z tymi, którzy podejmują decyzje w ważnych dla społeczności sprawach, a taką jest inwestycja firmy Kronospan, planowana w Pustkowie-Osiedlu. Uczestnicy zebrania w Brzeźnicy są przekonani, że chodzi o spalarnię śmieci, która zagrozi bezpieczeństwu mieszkańców. Mają żal, że nikt nie rozmawia z nimi, nie tłumaczy, na czym polegać ma inwestycja i jakie są zamiary firmy. Także nikt z władz samorządowych, choć jak podkreślił Andrzej Franczak z OW, mogą liczyć na wsparcie wójta Adama Pieniążka.

W spotkaniu dla mieszkańców uczestniczyła współpracująca z OW prawniczka Katarzyna Machowska. Adwokatka wytłumaczyła zebranym, jakie warunki muszą zostać spełnione, by planom budowy spalarni śmieci przeciwstawić się w formie referendum.

To nie takie proste, bo do zainicjowania procesu potrzebne jest około 2,5 tys. podpisów mieszkańców gminy.

- Sami nie jesteśmy w stanie zebrać tylu podpisów, będziemy szukać wolontariuszy - mówił Robert Kucharski.

Organizatorzy referendum zamierzają zadać społeczeństwu dwa pytania: pierwsze dotyczyć będzie budowy spalarni, drugie utworzenia w gminie Dębica ośrodka dla uchodźców.

Uczestnicy spotkania w Brzeźnicy nie chcą, by w Pustkowie-Osiedlu powstała spalarnia śmieci. Czy tak się stanie?

- Bo takie plany na pewno w końcu się pojawią - przekonuje Andrzej Franczak.

Tymczasem w przededniu spotkania w Brzeźnicy firma Kronospan zorganizowała własne, na które zaprosiła radnych, proboszcza tutejszej parafii, dyrektorkę żłobka. Była prezentacja zakładu, poczęstunek dla gości, upominek na pożegnanie. To jedno z cyklu takich spotkań, na które jednak nie zostali zaproszeni mieszkańcy. Kolejne odbędzie się w tym tygodniu i tym razem firma zaproponowała w nim udział naszej redakcji.

A oto fragment oświadczenia, jakie dostaliśmy w odpowiedzi na pytania o to, do jakiej inwestycji przymierza się Kronospan i czy nie będzie to spalarnia śmieci:

- (...) naszym celem jest wdrożenie innowacyjnych rozwiązań w zakresie wytwarzania energii cieplnej i elektrycznej. Jedynym z analizowanych kierunków jest budowa instalacji CHP (Combined Heat and Power) – układu kogeneracyjnego, opartego na procesie termicznego przetwarzania paliwa alternatywnego w energię cieplną i elektryczną (...).W związku z powyższym, biorąc pod uwagę charakter planowanej instalacji, należy jednoznacznie podkreślić, że nie będzie to spalarnia odpadów komunalnych - napisali przedstawiciele firmy.

Do tematu wrócimy.

Agnieszka Majba-Pochwat

Kupisz je taniej niż 4-5 lat temu

Truskawki już są, ale kosztują sporo

Ich sprzedawcy zapewniają jednak, że pochodzą z polskich upraw, a nie z importu.

Pierwsze stoiska pojawiły się na ulicach dopiero w zeszłym tygodniu, choć w marketach te owoce do sprzedaży trafiły już nieco wcześniej. Tyle tylko, że często były to truskawki sprowadzone z Hiszpanii, Grecji lub Holandii.

- To są nasze, polskie. Niech pan powącha jak pachną - przekonuje dziewczyna na jednym ze stoisk.

Z tym zapachem to bym jednak nie przesadzał, bo daleko im do tych, które dojrzewają na słońcu i zrywamy je prosto z krzaka. Ale smaczne nawet są. A cena? Wyższa niż w zeszłym roku.

W 2024 roku kilogram tych owoców w podobnym okresie, można było kupić za 18 zł. Dziś o takiej cenie możemy tylko pomarzyć. Na stoisku przy drodze, niedaleko Galerii Raj, kilogram kosztuje 25 zł, czyli tyle co w 2023 roku. Jeszcze drożej jest za to na Zielonym Rynku. Tam w ostatni piątek jedna ze sprzedawczyń oferowała je po 30 zł za kg. Gdybyśmy więc chcieli wrócić do domu z łubianką czerwonych owoców, to musimy nastawić się na wydatek rzędu 60 zł, bo właśnie około 2 kilogramów truskawek się w niej mieści.

Stoiska z truskawkami można już spotkać na ulicach Dębicy.

- Za drogo? Będzie taniej. To normalne, że ceny tych pierwszych owoców, jak i wszystkich nowalijek, to takie trochę z kosmosu są, a z czasem lecą w dół - przekonuje mnie pani handlująca stoisko obok.

I rzeczywiście tak jest, no, chyba że warunki atmosferyczne wyjątkowo nie będą sprzyjać hodowcom.

Tak właśnie było w zeszłym roku. Jeszcze w maju 2024 średnia cena truskawek była niższa niż rok wcześniej, za to już w czerwcu ceny wzrosły w porównaniu z czerwcem 2023 roku.

Jednak narzekać nie ma co, bo biorąc pod uwagę inflację, czy galopujące ceny energii, to i tak nie jest najgorzej. Szczególnie jeśli weźmiemy pod uwagę, że w 2020 roku kilogram truskawek kosztował w Dębicy 26 zł, w 2021 - 28 zł.

Stałą cenę za to, przynajmniej od zeszłego roku, trzyma fasolka szparagowa, którą również już znajdziemy na Zielonym Rynku. Za kilogram świeżych żółtych strączków zapłacimy okrągłe 60 zł. Czy to dużo? Pewnie tak, choć nikt nie każe nam jej jeść w maju. Zawsze możemy poczekać do lipca, kiedy jest na nią sezon i wtedy zajadać się do syta. I o wiele taniej.

tra

W spółdzielni zatrudnią 10 osób

To na początek, bo potem być może liczbę zatrudnionych uda się zwiększyć.

Urząd Miejski w Dębicy wraz ze Stowarzyszeniem Ad Astram chcą utworzyć spółdzielnię socjalną. Jak mówi wiceburmistrz Małgorzata Rauch złożyli już wniosek o dofinansowanie do Ośrodka Wspierania Ekonomii Społecznej. Prawdopodobnie w maju przyjdzie informacja, czy do Dębicy trafią pieniądze na stworzenie 10 miejsc pracy i wyposażenie stanowisk Czym będzie zajmować się spółdzielnia?

- Tworzymy ją z myślą opieki nad osobami starszymi, chcemy poszerzyć ofertę, którą ma Miejski Ośrodek Pomocy Społecznej - mówi Małgorzata Rauch.

Pracownicy spółdzielni będą też zajmować się pracami porządkowymi, jak np. mycie okien, czy sprzątanie domu. Z tej drugiej formy działalności za darmo będą mogli skorzystać podopieczni MOPS, a odpłatnie pozostali mieszkańcy miasta.

- Wniosek złożyliśmy. Jak dostaniemy informacje o tym, że mamy pieniądze, to trzeba będzie przygotować biznesplan, statut, a na utworzenie spółdzielni zgodę musi wyrazić również Rada Miejska - dodaje wiceburmistrz Dębicy.

Małgorzata Rauch ma nadzieję, że spółdzielnia powstanie.

Sprawy formalne potrwają mniej więcej do października lub listopada. Najwcześniej spółdzielnia mogłaby zacząć działać na początku przyszłego roku, a pracę znajdą w niej osoby wykluczone, które chcą powrócić na rynek pracy.

- Interesujemy się tym tematem od ubiegłego roku - podkreśla wiceburmistrz Małgorzata Rauch.

Dodaje, że spółdzielnia będzie działać w innych godzinach niż MOPS, również po południu.

rar

eprasa.pl 80f3925ab3

Trzy pytania do... **Natalii Gil,**

organizatorki Charytatywnego Wrak Race.

Dla Lenki i Nikosia pojadą też kobiety

1 czerwca w Woli Żyrakowskiej organizujecie Charytatywny Wrak Race. Która to edycja tej imprezy?
Ta będzie już trzecia. Pierwsza była dla Konrada z Woli Żyrakowskiej, druga dla Antosia i Szymka i teraz ta trzecia dla Leny i Nikosia. Lena to ośmioletnia dziewczynka cierpiąca na Zespół Angelmana. Choroba ta charakteryzuje się niepełnosprawnością intelektualną i ruchową. Lena nie mówi, ma też padaczkę. Nikoś urodził się w 25 tygodniu ciąży, ważąc zaledwie 790 gramów. Mimo że w marcu skończył 3 lata wciąż odczuwa skutki wcześniactwa. Podobnie jak Lena potrzebuje leczenia i rehabilitacji. I dla nich właśnie będziemy zbierać 1 czerwca.

Ile samochodów weźmie udział w wyścigu wraków?
W tej chwili mamy zarejestrowanych około 30 samochodów, ale można się zgłaszać nawet w dniu imprezy. Odprawę zawodników planujemy na godz. 9:00, to jeszcze o 8:30 można się zgłosić. Obecnie zapisy prowadzone są przez SMS pod nr: 880 039 942 - imię i nazwisko, numer startowy oraz kategoria (seria/pro). Wpisowe wynosi 300 zł. W kategorii seria, wystartują samochody niezmodyfikowane, a w pro, te po modyfikacjach. W tym roku będzie też nowość - wyścig kobiet. Atrakcją dla tych, którzy zechcą się tego dnia z nami bawić, będą przejazdy po torze tzw. taksówkami, które będą możliwe za datek do puszki.

No właśnie, bo impreza odbywa się w Dniu Dziecka. Jakie więc atrakcje przygotowujecie dla najmłodszych?
Będą oczywiście dmuchańce, wata cukrowa, popcorn i wiele innych niespodzianek, nie tylko dla dzieci, ale i dla dorosłych, m.in. konkursy i licytacje. Dlatego 1 czerwca zapraszamy wszystkich na gminną działkę do Woli Żyrakowskiej. Dojazd będzie oznaczony, ale należy kierować się na adres: Wola Żyrakowska 6G. Impreza potrwa gdzieś do godz. 16:00 - 17:00. Oby tylko pogoda dopisała.

tra

Otwarcie stadionu Wisłoki coraz bliżej

Już niebawem sympatycy biało-zielonych będą mogli zasiąść na nowej trybunie.

Roboty przy Parkowej rozpoczęły się blisko dwa lata temu, w sierpniu 2022 roku. Z kolei w sierpniu ubiegłego roku wystartował ostatni etap prac, który powoli dobiega końca. Łącznie budowa nowej dużej trybuny, remont tzw. rodzinnej, czy budowa budynku klubowego pochłoną blisko 24 mln zł. Miasto ze swojego budżetu dołożyło do zadania 3 mln zł, pozostała kwota pochodzi z dofinansowań. Za wszystkie etapy przebudowy Stadionu Miejskiego odpowiedzialna była dębicka firma Hand Bud.

W związku z dobiegającymi końca robotami coraz częściej pojawiają się pytania o to, czy obiekt po remoncie zostanie otwarty z przytupem. Burmistrz Mateusz Kutrzeba poinformował, że jest już po rozmowie z działaczami klubu, którzy przedstawili mu dwie opcje.

- I obie te opcje akceptuję - podkreśla włodarz.

Według pierwszego pomysłu stadion mógłby zostać otwarty 18 czerwca, podczas pucharowego spotkania z Siarką Tarnobrzeg. Ale tu pojawiają się dwie niewiadome. Pierwsza to taka, że Hand Bud może nie wyrobić się do tego czasu z zakończeniem wszystkich prac. Druga - żeby zagrać z Siarką Wisłoka musi wygrać 28 maja z Cosmosem Nowotaniec. Jeśli to nie wypali, to stadion otwarty zostanie prawdopodobnie na początku lipca. Wtedy być może do Dębicy przyjadą piłkarze Górnika Zabrze, którego kibice są zaprzyjaźnieni z tymi Wisłoki. O możliwości zorganizowania takiego meczu przyjaźni mówił jeszcze we wrześniu 2023 roku gwiazdor Górnika Lukas Podolski, który odwiedził Dębicę przy okazji jubileuszu 115-lecia Wisłoki Dębica. O tym, jaka decyzja zapadnie ostatecznie poinformujemy na łamach Obserwatora.

rar

Konferencja zdrowotna w Śnieżce

Ewa Janeczko zapowiada kolejne spotkania

Weźmie w nich udział Rozalia Stec-Dąbrowska, która była na pierwszym.

Podczas pierwszej konferencji słuchaczkami były w większości kobiety.

- Bardzo ciekawych rzeczy dowiedziałam się o in-vitro. Były to rzeczowe informacje, które rozszerzyły moją wiedzę na ten temat. Mnie to już nie dotyczy, ale będę mogła przekazać tę wiedzę komuś młodemu - mówi kobieta, która podkreśla, że jest z Dębickiego Uniwersytetu Trzeciego Wieku.

Ciekawa, jej zdaniem, była też prelekcja doktora Andrzeja Wrony o prostacie. Mówił o tym, jak trzeba obserwować, jak leczyć, i jakie małe nawet objawy powinny budzić niepokój. Z zainteresowaniem wzięła udział w sesji oddechowej. Okazało się, że już to znała, ale przypomniała sobie, jak ważne jest, by oddech był brzuszny.

- Jak obserwowałam pokaz, to zauważyłam, że nauczyłam się tego i stosuję to, choć na co dzień nie zwracam uwagi, ale przy tych ćwiczeniach dzisiaj widzę, że nauka nie poszła w las - podkreśla Rozalia Stec-Dąbrowska.

Na kolejnej konferencji najbardziej zainteresowałyby ją tematyka dotycząca zachowania zdrowia w późniejszym wieku i zdrowe żywienie.

Ewa Janeczko nie ukrywała, że była zawiedziona frekwencją podczas pierwszej konferencji. Przyszło bardzo mało osób, mimo że tematy były ciekawe. To spotkanie ma stanowić podwaliny pod program profilaktyki zdrowia w Dębicy, którego jeszcze nie ma.

- Ale ponieważ jestem osobą raczej waleczną, nie poddaję się i będę organizować następną konferencję - zapowiada.

Postara się wybrać inny dzień tygodnia, inne godziny i równie ciekawych prelegentów. Zależałoby jej jednak bardzo, żeby przyszli wtedy młodzi ludzie. Zaprosi jeszcze raz doktora Jarka Janeczko, by opowiedział o ministerialnym programie in-vitro.

- Jego wykład był rozprawieniem się z mitami, które narosły wokół tego tematu, a jest to nam bardzo potrzebne - mówi Ewa Janeczko.

Zapewniał, że zarodki nigdy nie są niszczone, ich właścicielami jest para. Dla wielu młodych ludzi jest to możliwość posiadania tego, o czym najbardziej w życiu marzymy, czyli dzieci.

JAG

Bliżej centrum miasta

Szkoła zmienia siedzibę

Od początku nowego roku szkolnego LOMS Igloopol Dębica znajdziemy na ul. Szkolnej.

Pod koniec kwietnia podpisana została umowa na wynajem budynku, w którym wcześniej mieściły się sklep Carrefour oraz Jubilatka. Prace adaptacyjne powinny ruszyć jeszcze w tym miesiącu. Obejmą one budowę ścianek działowych, dostosowanie infrastruktury sanitarnej oraz montaż okien w salach, co zapewni lepsze doświetlenie.

Obecnie szkoła mieści się w budynku plebani parafii Krzyża Św. Ta siedziba, co podkreśla prowadzący LOMS Bogdan Saletnik nadal spełnia swoje funkcje, ale nowa lokalizacja otwiera większe możliwości. W budynku przy ul. Szkolnej znajdą się cztery duże sale o powierzchni ok. 60 m² i trzy mniejsze po ok. 30 m². Pomieszczenia będą klimatyzowane, nowocześnie umeblowane i wyposażone w monitory multimedialne.

- Nowa siedziba będzie nie tylko funkcjonalna, ale również reprezentacyjna. Jej lokalizacja w pobliżu dworca oraz infrastruktury sportowej jest idealna dla naszych potrzeb - mówi Bogdan Saletnik.

W obecnym budynku będą się nadal odbywać zajęcia, ale główna siedziba LOMS Igloopol będzie mieścić się w nowym obiekcie przy ulicy Szkolnej.

JAG

Andrzej Trzeciak ze stopniem generała

Wprawdzie nie wojskowym, ale w innej służbie - Stowarzyszenia Straży Ochrony Przyrody.

- Struktury dopiero będziemy tworzyć na Podkarpaciu. Chciałbym szkoły zaangażować, wstępnie ze Stobiernej, Nagawczyny, Stasiówki, Zasowa i Łęk Dolnych -mówi o swojej nowej misji Andrzej Trzeciak, przyrodnik, leśniczy Leśnictwa Wolica.

Stowarzyszenie, do którego przystąpił, od razu w randze generała, a właściwie, do którego wrócił, bo działał w nim w latach 1998-2001, jest aktywne na terenie całego kraju, a jego członkowie stawiają sobie za cel organizowanie wydarzeń proekologicznych, edukację i dbanie o dobro przyrody. Jeśli chodzi o edukację, w powiecie Andrzej Trzeciak nie ma sobie równych. Systematycznie odwiedza szkoły, jego facebookowy profil jest kopalnią wiedzy o lokalnej faunie i florze.

Andrzej Trzeciak ma nadzieję, że do współdziałania uda mu się namówić innych miłośników przyrody i wspólnie podejmować działania na rzecz jej ochrony. Formularz zgłoszeniowy można znaleźć na stronie internetowej stowarzyszenia.

(nan)

eprasa.pl 80f3925ab3

Matura 2025

Podchwytliwy ciąg, plakat Roku 1984 i blog po angielsku

Zuzannie Cwanek na maturze z języka polskiego najbardziej spodobało się zadanie z plakatem.

Janusz Grajcar

Mieszkanka Brzeźnicy przyznaje, że nieco ją zaskoczyło, ale raczej tym, że było tak proste. A dotyczyło lektury Rok 1984 George'a Orwella.

Język polski na start

- Większość maturzystów tak naprawdę bardzo lubi tę lekturę - przyznaje Zuzanna Cwanek.

Na ilustracji do zadania był plakat nawiązujący do Roku 1984. Na jego podstawie mieli wypisać elementy graficzne, które odzwierciedlały to, co się dzieje w lekturze. Dla niej wszystko było jasne. Zuzanna Cwanek przyznaje, że jest humanistką, więc z tą częścią matury problemów się nie spodziewała.

Zadowolony z zadań jest również dębiczanin Dawid Pych. Wiele z nich dotyczyło pozycji współczesnych. Poza Rokiem 1984 wymienia też Tango Sławomira Mrożka.

- Tematy wypracowań zaskoczyły mnie, ale po ich rozważeniu i poszukaniu przykładów, można było spokojnie rozprawkę napisać - zapewnia Dawid Pych.

W innej sytuacji był Bartłomiej Dygdoń z Dębicy.

- Nie za bardzo mi to podpadło, ale jakiś w miarę sensowny wynik powinien być - stwierdza.

Na większym mu nie zależało, bo na studiach, na które planuje iść nie będzie mu do niczego potrzebny. Do nauki przykładał się, bo zależało mu na zdaniu matury. Chciał do niej podejść ze spokojem, a nie stresować się dzień przed.

- Było parę rzeczy, które mnie trochę zagięły, kompletnie mi wypadły z głowy - mówi Weronika Pociask.

Mieszkanka Pustkowa przyznaje, że nie powtórzyła Rozmowy mistrza Polikarpa ze śmiercią i epok. Ale za to tematem rozprawki była nadzieja, a na ten motyw liczyła. Pasował jej do większości lektur, wybrała Dżumę Alberta Camusa i Księgę Hioba z Biblii.

Matematyka była prosta?

Choć matematyka nie była na najtrudniejszym poziomie, to Zuzannę Cwanek zaskoczyło zadanie z ciągiem. Trzeba było określić, czy jest on przykładem arytmetycznego czy geometrycznego. Okazało się, że to nie był żaden z tych.

- A ja dałam się złapać - ubolewa.

Zaskoczyć nie dali się jej koledzy Dawid Pych i Bartłomiej Dygdoń.

- Na początku też byłem bliski popełnienia tego błędu, ale spojrzałem ponownie, jak sprawdzałem i stwierdziłem, że coś mi nie pasuje - mówi Bartłomiej Dygdoń

Uważa, że na maturze z matematyki były fajne zadania z funkcji, ciągów, ale też to optymalizacyjne. To ostatnie jest wysoko punktowane, więc do niego też się przygotowywał. Z nauczycielką Reginą Kontrabecką-Zapór przerabiali większość z nich i wszyscy podkreślają, że są jej bardzo wdzięczni za doskonałe przygotowanie.

Weronika Pociask cieszy się, że powtarzały się zadania z poprzednich lat. Nie jest umysłem ścisłym, więc przygotowywała się z takich pewniaków maturalnych. Jest przekonana, że dobrze je rozwiązała. Liczyła na 30 procent, żeby zdać, ale po sprawdzeniu odpowiedzi oczekuje nawet więcej.

- Na te kierunki, które planowałam matura z matematyki mi się nie przyda, więc na świetnym wyniku mi nie zależało - zauważa.

- Na początku też byłem bliski popełnienia tego błędu, ale spojrzałem ponownie, jak sprawdzałem i stwierdziłem, że coś mi nie pasuje - mówi Bartłomiej Dygdoń.

Na angielskim blog

Dawid Prych podkreśla, że pisząc po angielsku bloga o występie przed publicznością, użył trochę wyobraźni. Formuła zadania pozwalała bowiem na dużą dozę kreatywności.

- Musiałem napisać, co to było za wydarzenie, jak się do niego przygotowywałem, dlaczego wziąłem w nim udział, o problemie, który mnie spotkał podczas tego wystąpienia i reakcji publiczności - tłumaczy.

Na rozszerzonym angielskim, który zdawał w czwartek, temat podszedł mu jeszcze bardziej niż na podstawowym. Dotyczył wykładów na uczelniach wyższych. Słuchanie i czytanie też było łatwe, a jedyne co go trochę zaskoczyło, to gramatyka i słowotwórstwo.

Weronika Pociask z angielskiego podstawowego liczyła na 100 proc., ale popełniła błąd na słuchaniu, krótkie było troszkę podchwytliwe. Jej wynik i tak powinien być wysoki, choć nie chodziła na żadne dodatkowe zajęcia.

Po egzaminie z biologii rozszeszonej maturzyści z I LO w Dębicy opuszczali szkołę w dobrych humorach. Na zdjęciu od lewej: Dawid Pych, Bartłomiej Dygdoń, Zuzanna Cwanek i Weronika Pociask.

- Jak się używa internetu i ma głowę do języków, to co w szkole i na co dzień wystarczy - zapewnia.

Bartłomiej Dydgoń raz w tygodniu chodził na lekcje z rozszerzonego angielskiego do Kany. Dlatego podstawowy był dla niego stosunkowo prosty. Przyznaje, że także dlatego, że jest to język popularny w mediach.

Po biologii na gorąco

Z całą czwórką spotykam się w piątek tuż po rozszerzonej biologii. Dla Zuzanny Cwanek, która chce studiować medycynę lub psychologię, wysoki wynik był bardzo ważny. Ale, jak zauważa, egzamin nie był dla niej dużym wyzwaniem.

- Pytania głównie o zwierzęta. Było też zdjęcie przekroju nogi ludzkiej. Trzeba było nazwać tkanki i dobrać do nich mikrofotografie - opowiada.

Zaskoczeniem mogło być tylko to, że zazwyczaj pytania na tym egzaminie dotyczą roślin lub płazów lub skorupiaków. Ale przygotowywała się solidnie przez cztery lata, więc nie mogła sobie nie poradzić.

- To jest również zasługa naszej nauczycielki Ireny Stawarz. Uważam, że bardzo kompleksowo nas przygotowała do matury - mówi.

Weronika Pociask nad wyborem kierunku studiów jeszcze się zastanawia, ale dużo myśli o pielęgniarstwie. Dobry wynik z biologii też przyjęłaby więc z radością. A jeśli taki nie będzie, zrobi sobie rok przerwy i będzie go poprawiać.

Bartłomiej Dygdoń spodziewał się, że piątek będzie dla niego trudniejszy, a było zdecydowanie lepiej. Biologia będzie mu potrzebna, żeby dostać się na kierunek medyczny lub biotechnologię w Rzeszowie.

Dawid Pych planuje rozpocząć studia na Wydziale Chemii UJ w Krakowie. Najważniejszy egzamin jest więc jeszcze przed nim, ale uważa, że dzięki pomocy Agnieszki Mądro jest bardzo dobrze przygotowany. Jako laureat Olimpiady Wiedzy Chemicznej UJ miejsce na tej uczelni już ma gwarantowane.

grajcar@ol.com.pl

Reklama

eprasa.pl 80f3925ab3

INFORMATOR MIEJSKI

Dębica
Urząd Miejski
tel. 14 683 81 00

Miejski Ośrodek Pomocy Społecznej
tel. 14 681 35 90, 14 681 35 91

Zespół ds. przeciwdziałania przemocy w rodzinie
tel. 14 670 33 42

Punkt nieodpłatnej pomocy prawnej
tel. 14 680 31 46, 690 901 136 (rejestracja)

Zakład Usług Miejskich
tel. 14 681 64 86, 14 682 70 50

Policja - KPP w Dębicy
47 8228 399 (centrala), 47 8228 310 (oficer dyżurny), 47 8228 370 (telefon zaufania).

Arka – Specjalistyczna poradnia i Telefon Zaufania
tel. 14 681 81 41

Powiatowe Centrum Pomocy Rodzinie
tel. 14 680 31 21

Środowiskowy dom samopomocy
tel. 14 666 87 02, 14 670 20 51

Ośrodek Interwencji Kryzysowej
tel. 14 670 33 42

Poradnia Psychologiczno – Pedagogiczna
tel. 14 670 24 60

Podkarpackie stowarzyszenie pomocy osobom uzależnionym i ich rodzinom Jutrzenka
tel. 14 682 16 69

Stowarzyszenie Osób Działających w Zakresie Pomocy Społecznej Ad Astram
tel. 14 670 50 06

Stowarzyszenie Obrony Praw Człowieka
tel. 14 682 72 19

Powiatowy Rzecznik Konsumentów
tel. 14 680 31 27

Towarzystwo Pomocy im. św. Brata Alberta
tel. 14 670 44 71

Stowarzyszenie im. E. Bojanowskiego Dobroć
tel. 14 682 22 90

Dębickie Hospicjum Domowe im. Jana Pawła II
tel. 507 506 808 / (14) 690 20 44

Stowarzyszenia Rodziców I Przyjaciół Osób Niepełnosprawnych Radość
tel. 14 696 91 38

Stowarzyszenia na rzecz wspomagania osób z niepełnosprawnością i ich otoczenia Z Potrzeby Serca
tel. 512 305 090, 14 677 85 98

Stowarzyszenie dla Osób Autystycznych i ze Spektrum Autyzmu Ukryty Dar
tel. 791 132 080

Ośrodki zdrowia
POZ w Dębicy
Przychodnia Nr 1, ul. Cmentarna 54
tel. 14 682 78 01, 14 682 78 02

NZOZ „Dwójka",ul. Krasickiego 1
tel. 14 670 07 72

Przychodnia Nr 5, ul. Szkolna 4
tel. 14 682 78 13

NZOZ Cor-Med, ul. Kolejowa 34
tel. 14 680 86 91

NZOZ Kol-Med, ul. Kolejowa 19
tel. 14 670 26 57

Wnioski złożyła i czeka

Joanna Ożóg na sesje już nawet nie chodzi, bo nie ma po co

Twierdzi, że ma coraz większe wrażenie, że istnienie rad osiedli to w naszym mieście wyłącznie sztuka dla sztuki.

Joanna Ożóg przez wiele lat była radną, dziś pełni funkcję przewodniczącej Rady Osiedla Rzeszowska-Południe.

Rada Osiedla Rzeszowska-Południe, której jest przewodniczącą, z początkiem kwietnia skierowała do burmistrza pismo z postulatami zgłoszonymi przez mieszkańców podczas spotkań i konsultacji. Było ich siedem, a dotyczyły: ogrodzenia miasteczka ruchu drogowego przy ul. Sienkiewicza, wprowadzenia na osiedlu pieszych patroli Straży Miejskiej, oświetlenia placu zabaw, remontu chodnika przy Robotniczej 1A, likwidacji trzeciego pasa ruchu na ul. Karłowicza, zamontowania progów zwalniających na ul. Sienkiewicza, organizację konkursu grafficiarskiego dla młodzieży oraz zakupu i montażu urządzeń osiedlowej siłowni zewnętrznej.

- O tę siłownię to już się upominam ze trzy lata, jeszcze jak radną byłam za poprzedniej kadencji, ale wtedy żartowałam, że się burmistrzowi Szewczykowi kartki posklejały i dlatego zapomniał. Mam nadzieję, że obecnemu się nie będą kleić - mówi, trochę z przekąsem, Joanna Ożóg.

Na razie jednak nie wie, czy którykolwiek z wniosków zostanie rozpatrzony pozytywnie, bo na odpowiedź z Ratusza się jeszcze nie doczekała.

- A wie pan, ja teraz do urzędu nawet na sesje nie chodzę, bo nie ma po co. Głos w dyskusji mogę zabrać tylko wtedy, jeśli projekt uchwały dotyczy naszego osiedla, więc jeśli nie ma takiego projektu, to po co pójdę? - pyta.

Zauważa, że wcześniej przewodniczący rad mieli jeszcze pod koniec sesji czas na zgłaszanie wniosków. Teraz, po zmianie statutu miasta, mogą je składać wyłącznie na piśmie, a to według niej ogromne ograniczenie.

- Bo gdybym mogła zgłosić je na sesji to mam możliwość dopowiedzenia czegoś, wyjaśnienia. A tak to co napiszę, to napiszę i dziękuję - tłumaczy.

Boli ją również, że Ratusz nie przeznaczył nawet symbolicznych pieniędzy na działalność rad. A przydałyby się m.in. na organizację spotkania integracyjnego dla mieszkańców, które planowała. Z miasta dostała jednak odpowiedź, że szans na pieniądze dla rad nie ma, bo nie zostały zapisane w budżecie.

- No ale o czym my mówimy jeśli organizujemy spotkanie rady, a z miejskich radnych są jedynie pani Janeczko i pan Michoń. A reszta to chyba nawet nie wie, że taka rada istnieje - zauważa.

Joanna Ożóg nie ukrywa, że życzyłaby sobie, by współpraca z radnymi i urzędnikami wyglądała tak jak ze Spółdzielnią Mieszkaniową, do której należy ich osiedle.

- Prezes zawsze jest jak go tylko zaprosimy i wszystko wyjaśni - podkreśla przewodnicząca, ale nie kontynuuje tematu, żeby, jak to mówi, znów w związku z tym się komuś strony nie posklejały.

tra

W tym przypadku odpowiedzialny powiat

Trawa tak wysoka, że niewiele zza niej było widać

Jedna z naszych Czytelniczek twierdzi, że właśnie z tego powodu, jadąc z córką, omal nie doprowadziła do wypadku.

Trójkątna wyspa u zbiegu al. Jana Pawła II oraz ul. Słonecznej i Brzegowej rzeczywiście mocno zarosła trawą. Wyjeżdżając z ul. Brzegowej na al. Jana Pawła II trudno dostrzec czy od prawej strony coś nadjeżdża. Kobieta, która zadzwoniła do naszej redakcji twierdzi, że jeszcze przed majowym weekendem zgłaszała ten problem w Zarządzie Dróg Powiatowych w Dębicy.

- I miła pani obiecała mi, że trawa zostanie skoszona. Jako że nie została, to po weekendzie dzwoniłam jeszcze raz, to usłyszałam, że nie wyrobili się, ale że zostanie skoszona. I dalej nie została. A dzisiaj wyjeżdżałam tam z córką i niewiele brakowało, żebym wjechała pod samochód, bo go nie widziałam przez tę trawę - relacjonuje i zapowiada, że przynajmniej na razie, z uwagi na własne i córki bezpieczeństwo, zrezygnuje z korzystania z tego wyjazdu.

Tomasz Pyzia, dyrektor Zarządu Dróg Powiatowych twierdzi, że koszenie nie tylko w Dębicy, ale i w powiecie już trwa. Zajmują się tym nie tylko służby podległe powiatowi, ale też wynajęte firmy.

- W Dębicy mamy już wykoszone m.in. ulice Krakowską, Rzeszowską i Wielopolską. Z czasem przejdziemy dalej i mam nadzieję, że wyspa, o której mowa, jeszcze w tym tygodniu również zostanie wykoszona - zapowiada.

I tak też się stało, bo kosiarki wjechały tam już na drugi dzień.

Warto pamiętać, że jeśli trawa utrudnia widoczność i stwarza zagrożenie, to w pierwszej kolejności należy to zgłosić zarządcy drogi. Jeśli to nie działa, to na policję.

tra

Trawa ograniczała tam widoczność.

W Urzędzie Miejskim zapłacisz teraz kartą

Masz do załatwienia sprawę w Urzędzie Stanu Cywilnego lub Wydziale Spraw Obywatelskich?

Od teraz w obu komórkach można zapłacić kartą, blikiem, a także telefonem bezpośrednio u pracownika, z którym załatwia się sprawę. Dotyczy to opłat skarbowych, odpisów aktów: zgonów i urodzeń, małżeństwa, zaświadczeń z ewidencji ludności, wniosków o wymeldowanie.

Wcześniej, żeby je uregulować, trzeba było udać się do kasy urzędu. Jeśli jednak ktoś woli płacić gotówką, to nadal taką możliwość w kasie będzie miał.

rar

Uchwała zdjęta z porządku obrad

Temat wróci jesienią

Radni Koalicji Obywatelskiej chcieli, by pierwsze pół godziny parkowania było za darmo.

Chodzi oczywiście o strefę płatnego parkowania w Dębicy. Jak przekonywali radni KO takie rozwiązania stosowane są w innych miastach, więc można by było zrobić to też w Dębicy.

W ocenie radnych Prawa i Sprawiedliwości uchwała nie została przemyślana. Opozycji wytknęli m.in. to, że ci nie dokonali wyliczeń. Ostatecznie projekt został zdjęty z porządku obrad, ale jesienią prawdopodobnie wróci. Jeśli przejdzie, to pół godziny darmowego parkowania obowiązywać będzie od 1 stycznia 2026 roku.

rar

eprasa.pl 80f3925ab3

ZDP: będziemy analizować

Na tym zakręcie w końcu dojdzie do tragedii

Marta Pawełko-Tokarz zastanawia się, czy musi ktoś zginąć, żeby problem został rozwiązany.

Chodzi o ul. Świętosława, przy której mieszka. A konkretnie o ostry zakręt na wysokości starego cmentarza komunalnego. W sobotę 3 maja - nie pierwszy zresztą raz - doszło tam do kolizji. Kierujący volkswagenem golfem 26-letni mężczyzna zbyt szybko chciał pokonać łuk, stracił panowanie nad pojazdem, następnie ściął znajdujący się tam słupek i uderzył w ogrodzenie prywatnej posesji. Policjanci ukarali go niskim mandatem, bo tylko pięciusetzłotowym.

- Tam jeżdżą z ogromną prędkością i wpadają na posesję. Nawet słupki nic nie dają - mówi Marta Pawełko-Tokarz.

Dodaje, że dwa lata temu jeden z samochodów zatrzymał się praktycznie pod drzwiami znajdującego się tam domu.

- Teraz jakby dziecko się bawiło przy płocie, to mogłoby zginąć - podkreśla.

Zagrożeni są również piesi, poruszający się po chodniku. Nie trudno sobie wyobrazić co się stanie, jeśli w kogoś wpadnie rozpędzony samochód.

Dyrektor Zarządu Dróg Powiatowych w Dębicy Tomasz Pyzia nie ukrywa, że jedynym rozwiązaniem problemu byłaby całkowita przebudowa drogi i zmiana jej geometrii.

- Ale jest tam niestety bardzo ciasno, po obu stronach drogi znajdują się domy - podkreśla.

Rozważana była opcja zamontowania barier energochłonnych, ale i ten pomysł upadł. Wszystko przez to, że te mają swoją szerokość, a chodnik jest bardzo wąski, przez co miejsca dla pieszych zostałoby bardzo mało. Poza tym samochód od takich barier się odbija i może wpaść na przeciwległy pas ruchu, uderzając w inny pojazd.

- I też ktoś może zginąć. Dlatego nie ma tam idealnego rozwiązania - wyjaśnia dyrektor.

Kilka tygodni temu powiat wyremontował ten odcinek drogi. Uznano, że zniszczona nawierzchnia powoduje odrywanie się kół i utratę panowania nad pojazdem.

To nie pierwsza taka sytuacja na ul. Świętosława.

To jak widać po ostatniej kolizji była zła diagnoza. Problemem nie jest bowiem ani stan nawierzchni, ani też kąt pod jakim droga skręca. Problemem są przede wszystkim kierowcy, którym wydaje się, że są panami drogi. Tych na szczęście jest mniej.

- W ciągu doby przejeżdża tamtędy koło czterech tysięcy samochodów, może nawet więcej, a do kolizji dochodzi średnio raz, czasem dwa razy w roku - mówi Tomasz Pyzia.

Zapewnia jednak, że ten zakręt spędza mu sen z powiek i czuje odpowiedzialność za ten odcinek.

- Będziemy analizować nadal, co można tam jeszcze zrobić, żeby bezpieczeństwo się poprawiło - obiecuje dyrektor.

Oby tylko rozwiązanie znalazło się szybko, zanim ktoś straci życie.

Grzegorz Król

KRÓTKO

STREETBALL POWRÓCI
Stowarzyszenie Teraz Dębica przygotowuje się do organizacji trzeciej edycji turnieju koszówki 3x3. Jak zdradziła nam wiceprezes stowarzyszenia Dorota Szczęch impreza odbędzie się w sobotę 31 maja. W tym roku wydarzenie zostanie trochę zmodyfikowane, a startować w nim będą mogły również osoby dorosłe. Szczegóły turnieju przedstawimy niebawem, ale już teraz można zacząć szlifować formę. Redakcje Obserwatora Lokalnego oraz portalu debica24.pl będą patronem medialnym wydarzenia.

PODALI WYNIKI
Firma Oponiarska Dębica poinformowała o wstępnych wybranych wynikach za I kwartał 2025 roku. Przychody netto ze sprzedaży produktów i towarów wyniosły 749 587 000 zł, a zysk netto 42 880 000 zł. Wynik za I kwartał tego roku jest rezultatem odtworzenia mocy produkcyjnych po pożarze, który miał miejsce w sierpniu 2023 roku.

RUSZAJĄ Z PROGRAMEM
Podkarpacka Wojewódzka Komenda Ochotniczych Hufców Pracy rusza z programem #WALIZKABEZPIECZEŃSTWA dla uczniów OHP, także z Dębicy. Celem programu są m.in. tematy związane z ochroną zdrowia podczas pracy fizycznej. W ramach programu odbywać się będą warsztaty m.in. w Dębicy. Obserwator Lokalny i debica24.pl objęli patronatem medialnym to wydarzenie.

Reklama

eprasa.pl 80f3925ab3

W OLbiektywie...

Sezon komunijny w pełni. W ostatnią niedzielę w parafii Krzyża Świętego i Matki Bożej Bolesnej w Dębicy sakrament po raz pierwszy przyjmowali uczniowie Szkoły Podstawowej nr 5, Niepublicznej Szkoły Podstawowej Weldon School i Szkoły Mistrzostwa Sportowego Igloopol Dębica. Pogoda się udała, więc pod kościołem można było sobie pozwolić na szybką sesję zdjęciową. A już w tę niedzielę dzieci z tych samych szkół, tyle że rok starsze, świętować będą pierwszą rocznicę swojej komunii świętej. tra

Listy, e-maile, komentarze

Obserwator Lokalny; 39-200 Dębica; ul. Żeromskiego 10
e-mail: redakcja@ol.com.pl

O wizycie byłego premiera Mateusza Morawieckiego w Dębicy

- Świetny premier. Polska za jego kadencji bardzo dobrze się rozwijała. Wyciągnął Polskę z marazmu.

- „Mów dalej czarowną swą bajkę! Ja bajki tak lubię ogromnie''.

Przebudujcie w końcu tą drogę

Kilka dni temu niewiele brakło, a na Strumskiego doszłoby do wypadku, którego byłbym sprawcą. Jechałem tamtędy od strony Głowackiego w kierunku Żeromskiego. Z przeciwnej strony jechał bus, moim zdaniem trochę za szybko, jak na warunki drogowe. Nie było możliwości, żebyśmy się minęli, a ja odruchowo odbiłem kierownicą w prawo, wjeżdżając na chodnik. Pewnie gdybym jechał szybciej, to uderzyłbym w idącą chodnikiem starszą kobietę. Na szczęście była tyłem do mnie, więc nie widziała, co się stało, dzięki czemu uniknęła niepotrzebnego stresu. Od lat wszyscy mówią, że ta droga jest zbyt wąska, by minąć się z pojazdem jadącym z przeciwnej strony. Sprawę komplikuje umiejscowiony wzdłuż drogi parking. Apeluję do władz, żeby w końcu zajęły się tą drogą. A jak nie remont, to może trzeba rozważyć wprowadzenie tam ruchu jednokierunkowego? To wcale nie jest niemożliwe, a w bardzo łatwy sposób można by było zlikwidować ogromny problem, zanim komuś stanie się krzywda.

Krzysiek D.

Trzeba jechać na czołówkę?

W Dębicy koło MKSu jest znak ustawiony tak, że nakazuje jechać pod prąd, na czołówkę.

Pozdrawiam Krzysztof.

Kontynuatorzy tradycji

W przygotowaniu mają film fabularny

Dębickie Stowarzyszenie Filmowe powstało z inicjatywy pasjonatów.

Filmem wszyscy zajmują się od dawna, od 10 lat współpracują ze sobą przy różnych projektach. Marek Świerczek, Kamil Krzyżak i Kamil Oleszko teraz postanowili założyć grupę, która realizować będzie niekomercyjne produkcje.

Na początek czerwca zaplanowana jest premiera teledysku krakowskiego zespołu Metus, w którym jako aktorzy wystąpią dębiczanie. Między innymi Bernadetta Mardeusz.

- Zagrałam żonę głównego bohatera i była to wspaniała przygoda, nowe doświadczenie. Poczułam się jak aktorka. Amatorka, ale jednak - mówi dębiczanka i zapewnia, że jeśli jeszcze będzie taka okazja, na pewno skorzysta.

A to niewykluczone, bo członkowie DSF mają ambitne plany. Jeden z nich właśnie realizują. To film fabularny, nad którym pracę rozpoczęli przed rokiem. Marek Świerczek nie chce zdradzać szczegółów tej produkcji, uchyla tylko rąbka tajemnicy.

- To będzie film o sztucznej inteligencji i o tym, jak wpływa ona na nasze życie - opowiada.

To nie wszystko, bo zdaniem Marka Świerczka, który z filmem i filmowaniem związany jest zawodowo od wielu lat, Dębica ma wielkie zaległości jeśli chodzi o filmy, które opowiadają o mieście, jego historii i mieszkańcach. On i jego koledzy chcieliby to zmienić, bo widzą w tych tematach ogromny potencjał do wykorzystania - czy to w formie dokumentu, czy fabuły.

Teraz swoją pasję rozwijają jako Dębickie Stowarzyszenie Filmowe.

Filmowcy mają nadzieję, że ich grono będzie się rozrastać, a swoją pasją do podglądania rzeczywistości okiem kamery i tworzenia alternatywnych światów uda im się zarazić także innych pasjonatów filmu.

Można się zatem spodziewać, że wkrótce pojawią się kolejne filmy, na których zobaczymy nie tylko znajome miejsca w mieście, ale także znajome twarze w obsadzie.

Warto wspomnieć, że Dębica ma filmowe tradycje. Pierwszy amatorski klub działał tu od połowy lat 60-tych 20. wieku przy Powiatowej Bibliotece Publicznej, założony przez filmowców amatorów z Pustkowa-Osiedla: Antoniego Fierocha, Józefa Klisia oraz Krzysztofa Dydaka.

(nan)

I Podkarpacka Olimpiada KGW

Nasze panie też tam będą

Do udziału w tym wydarzeniu zgłosiły się cztery koła z powiatu i wszystkie zostały zaproszone.

Olimpiada organizowana jest przez Koło Gospodyń i Gospodarzy Wiejskich Szarotka w Nowym Borku. A to dzięki temu, że przed rokiem zajęło ono drugie miejsce w konkursie OdLOTTOwa Jazda i otrzymało 25 000 zł na jego realizację. Miejscem rywalizacji będzie stadion w Błażowej.

Stanie do niej 19 stowarzyszeń z całego Podkarpacia, w tym cztery z powiatu dębickiego. I należy podkreślić, że tak liczną reprezentację będzie miał jeszcze tylko jeden powiat rzeszowski. Z pozostałych wystartuje po jednym lub dwa koła, a dziesięć nie będzie reprezentowanych w ogóle.

Do Błażowej na niedzielę 29 czerwca zaproszone zostały KGW Gotowe na Wszystko w Dobrkowie, KGW im. księżnej Heleny Jabłonowskiej w Straszęcinie, KGW Oaza w Pustyni i KGW w Brzeźnicy. Wszystkie będą mogły pokazać się od strony artystyczno-kulinarnej, ale przede wszystkim wziąć udział w rywalizacji.

Panie sprawdzą się w konkurencjach głównych, które zostały zaplanowane tylko dla nich. A będzie to: ubijanie piany z białek, rzut na odległość nietypowym przedmiotem (gumiak, beret, kura), napełnianie butelki wodą za pomocą gąbki, wbijanie gwoździ na czas, sztafetowy wyścig w workach i konkurs na najbardziej oryginalne przebranie.

Odrębną część stanowić będą konkurencje rodzinne, czyli łowienie rybek z miski, bieg w worku i narty wieloosobowe. Najlepsi w obu kategoriach otrzymają nagrody.

JAG

Członkinie KGW w Brzeźnicy też będą rywalizować w Błażowej.

eprasa.pl 80f3925ab3

Szefowie czarno to widzą

Cztery dni pracy? Łatwo nie będzie

Tu zdania między pracownikami, a pracodawcami mogą być mocno podzielone. Ci drudzy będą mieć problem.

Czterodniowy tydzień pracy w Polsce to aktualnie temat na etapie analiz, ale faktem jest, że Ministerstwo Rodziny, Pracy i Polityki Społecznej szykuje się do wprowadzenia takiego modelu. Póki co nie wiadomo dokładnie, kiedy i w jakiej formie miałoby wejść w życie takie rozwiązanie, ale program pilotażowy ruszyć ma jeszcze w tym roku.

Łatwo się domyślić, że to opcja, z której chętnie skorzystaliby pracownicy. Ale jest jeszcze druga strona medalu - to ci, którzy dają zatrudnienie. Z ich punktu widzenia pomysł skrócenia tygodnia pracy nie maluje się już w tak jasnych barwach.

Nauczycieli już za mało

- Po prostu dramat - mówi wprost Marta Czekaj, kiedy pytam ją o czterodniowy tydzień pracy.

Dyrektorka II LO im. ks. Jana Twardowskiego w Dębicy nie wyobraża sobie, w jaki sposób miałaby zorganizować pracę szkoły przy takim modelu pracy. Tłumaczy, że już teraz musi dokładać wielkich starań, by obsadzić wszystkie zajęcia. Powodem są braki w kadrze nauczycielskiej, coraz trudniej znaleźć matematyków i fizyków i jak przewiduje Marta Czekaj ten problem będzie się pogłębiał. Z jej punktu widzenia jedyną okolicznością, która mogłaby sprawić, że zajęcia odbywałyby się bez komplikacji, jest nagły spadek liczby uczniów. Ale to raczej nierealne, nawet biorąc pod uwagę niż demograficzny.

Termin rzecz święta

Przestawienia się na pracę o jeden dzień krócej nie wyobraża sobie także Marek Rączka, wójt gminy Żyraków. Zastanawia się, jak w nowym modelu urząd miałby sprawnie funkcjonować, zakładając, że dla interesantów musiałby i tak być otwarty przez 5 dni w tygodniu, jak dotychczas. Innej opcji nie zakłada.

- Na przykład urząd stanu cywilnego. Ktoś potrzebuje aktu zgonu konkretnego dnia, a nie w poniedziałek - wyjaśnia.

Wójt zwraca uwagę na jeszcze jeden aspekt pracy urzędników - terminy. Wyjaśnia, że od ich przestrzegania zależy powodzenie wielu przedsięwzięć podejmowanych przez samorząd. Dla przykładu podaje przygotowania i złożenie na czas wniosków o dofinansowaniu gminnych inwestycji.

Marta Czekaj, dyrektorka II LO w Dębicy nie wyobraża sobie pracy szkoły tylko przez cztery dni w tygodniu.

- Tu czasami liczą się godziny, a pracownik mi powie, że on jutro już ma wolne? - dziwi się wójt.

Jasnym jest dla niego, że wprowadzenie nowych zasad pracy wiązałoby się z koniecznością zatrudnienia kolejnych pracowników. A tu pojawiają się następne dylematy: w jakim wymiarze pracy?

- Przecież nie zatrudnię nikogo na 1/5 etatu, żeby załatać lukę - tłumaczy Marek Rączka.

I przede wszystkim: skąd wziąć na to pieniądze?

W szpitalu bez szans

O ile w niektórych branżach pracę da się skondensować tak, by w cztery dni zrobić to, co wcześniej zajmowało pięć, w służbie zdrowia to trudne. Przemysław Wojtys, dyrektor ZOZ w Dębicy jest przerażony taką wizją.

- Szpital pracuje na okrągło, żeby zapewnić obsadę, taką jak teraz, musiałbym zatrudnić około 10% ludzi więcej - szacuje.

I dodaje, że dla placówek służby zdrowia, taki model pracy mógłby się okazać gwoździem do trumny.

Na razie się nie martwią

A jak sytuacja wyglądałaby w takim gigancie, jak np. Firma Oponiarska Dębica? Jak przyznaje Urszula Korzec, specjalistka od PR, dopóki nie będą znane szczegóły projektu, w tym termin wprowadzenia go w życie, trudno je analizować i komentować. Dodaje, że firma właśnie rekrutuje nowych pracowników i zapewnia, że każda decyzja podejmowana jest pod kątem korzyści pracowników, ale i efektywności organizacji pracy i zawsze w porozumieniu ze związkami zawodowymi.

(nan)

Ogłoszenie

RUSZAJ Z NAMI!

DĘBICA
FIRMA OPONIARSKA DĘBICA S.A.

ZATRUDNIA PRACOWNIKÓW W OBSZARZE PRODUKCJI

Oferujemy:

- Umowa o pracę i stabilne zatrudnienie u największego pracodawcy w regionie
- Atrakcyjne wynagrodzenie dla nowo zatrudnionych operatorów produkcji ze stawkami: **31 – 32 PLN/ godz.** w zależności od stanowiska
- Premia miesięczna za obecność w pracy: **700 PLN brutto**
- Łącznie wynagrodzenie miesięczne brutto operatorów produkcji wynosi ok. **7 000 PLN** (wraz z dodatkami za pracę w systemie 4-brygadowym i premią frekwencyjną)
- Opieka medyczna dla pracowników oraz członków rodziny jako dodatkowa opcja
- Nagroda Roczna jako dodatkowa premia
- Fundusz Socjalny: dofinansowanie do wypoczynku, zapomogi dla pracowników w trudnej sytuacji materialnej, Mikołaj dla dzieci
- Kasa Zapomogowo-Pożyczkowa – nieoprocentowane pożyczki
- Pracowniczy Program Emerytalny PPE finansowany przez pracodawcę w całości
- Duże zniżki na zakup opon dla pracowników
- Dodatkowe ubezpieczenie na życie PZU
- Dofinansowanie do posiłków i okularów korekcyjnych

Zainteresowana/y?

Przynieś CV do Punktu Obsługi Pracownika przy ul. 1 Maja 1, Dębica
(przy bramie osobowej od strony Stomilanki, godziny otwarcia 7:00 – 15:00).

Możesz także przysłać swoje CV na adres:
punkt_obsługi_pracownika@goodyear.com

Odwiedź nas także na:
kariera.debica.com.pl/

DĘBICA

eprasa.pl 80f3925ab3

Już wkrótce uroczyste otwarcie

Takiej wieży nie ma nigdzie w powiecie

Grzegorz Reguła, zastępca wójta gminy Żyraków jest przekonany, że to jedyna taka budowla.

Dobiega końca przebudowa budynku remizy w Żyrakowie. Kto pamięta, jak wyglądał dawniej, teraz będzie mocno zaskoczony, bo gmach różni się bardzo od swojej poprzedniej wersji. Najbardziej istotnym elementem jest wieża o wysokości 15 metrów. Jak tłumaczy Grzegorz Reguła ta konstrukcja ma swoje zadanie.

- Zwykle przed remizami strażacy suszą węże po akcjach, a tu nie ma na to miejsca. Będzie możliwość podwieszenia ich właśnie w środku wieży - mówi wicewójt.

Ale to niejedyna funkcja tej części budynku. Służyć będzie także jako klatka schodowa do pomieszczeń na pierwszym piętrze. W planach jest ulokowanie tam punktu widokowego, ogólnodostępnego i wyposażonego w sprzęt do obserwacji okolicy.

- Będą jeszcze barierki - zapewnia zastępca wójta.

Nie da się zaprzeczyć, że także pod względem wizualnym obecność wieży sprawia, że budynek wygląda wyjątkowo.

Mieszkańcy będą mogli z niego korzystać prawdopodobnie już z końcem lata. Finał prac, prowadzonych od 2023 roku, przewidziany jest na koniec czerwca, potem jeszcze odbiory techniczne i na koniec uroczyste otwarcie.

W budynku, oprócz jednostki straży, znajdą miejsce: poczta i siedziba Koła Gospodyń Wiejskich. Będzie też duża sala przeznaczona pod wynajem na okolicznościowe imprezy.

- Tu także odbywać się będą zajęcia kulturalne - dopowiada zastępca wójta.

(nan)

Tak wygląda budynek z wieżą, która wyróżnia go od innych siedzib jednostek OSP.

Z dofinansowaniem z RFRD

W Brzeźnicy budować będzie Eurovia

Firma wygrała przetarg na wykonanie II etapu budowy drogi gminnej w tej wsi.

Chodzi o odcinek od drogi powiatowej do drogi serwisowej autostrady. Koszt zadania to blisko 5,5 mln zł, z czego 60% pochodzi z dofinansowania z Rządowego Funduszu Rozwoju Dróg.

Jak informują władze gminy, zakres prac obejmuje budowę asfaltowej drogi gminnej o długości 1399,5 m, z jezdnią dwukierunkową o szerokości 5,5 m, ścieżką pieszo-rowerową o szerokości 3 m, poboczami tłuczniowymi oraz oświetleniem ulicznym. Przewidziano także dwa doświetlone przejścia dla pieszych o podwyższonym standardzie, pasy wibroakustyczne, urządzenia zabezpieczające oraz oznakowanie pionowe i poziome.

Projekt przewiduje także kanalizację deszczową i kanał technologiczny. Zdaniem samorządowców, droga będzie ważnym łącznikiem między drogą powiatową, gminną i serwisową autostrady A4. Termin zakończenia inwestycji zaplanowano na grudzień.

(nan)

Ogłoszenie

Szkoliły się w Jaśle, pojadą też do Lublina

Wszystko po to, by się rozwijać i skutecznie sięgać po finanse na działalność organizacji.

Członkinie Stowarzyszenia Inicjatyw Społecznych Nowe Możliwości, działającego w gminie Dębica, wzięły udział w cyklu szkoleń organizowanym przez Mobilną Akademię NGO w Jaśle.

- Mieliśmy okazję uczestniczyć w fantastycznych warsztatach z zakresu fundraisingu, zarządzania zmianą i prawnych uwarunkowań działalności NGO - informuje Sylwia Korycka- Żymuła.

Wszystkie te umiejętności przydadzą się w codziennej pracy organizacji. Przede wszystkim po to, by skutecznie sięgać po fundusze na realizację różnych projektów, pochodzące z rozmaitych źródeł: prywatnych darczyńców, przedsiębiorców, samorządów różnego szczebla.

Zajęcia prowadzone były w formie warsztatowej, było dużo rozmów i wymiany doświadczeń między uczestnikami. Członkinie SIS Nowe Możliwości wróciły z nich z zapowiedzą, że po wakacjach szkoleniowcy Mobilnej Akademii NGO zawitają do gminy Dębica i będą edukować działające tu organizacje pozarządowe.

Jak podkreśla Sylwia Korycka-Żymuła, udział w takich szkoleniach jest bardzo ważny dla rozwoju stowarzyszeń, dlatego ona i jej koleżanki już zaplanowały uczestnictwo w kolejnych. Tym razem pojadą do Lublina, by zdobywać nową wiedzę przydatną w działalności.

Obecnie SIS realizuje duży projekt jakim są zajęcia dla Seniorów z 4 powiatów pod nazwą Akademia Zdrowia. Czekają także na pieniądze na realizację kolejnego programu dla seniorów.

(nan)

Szkolenie w Jaśle pomoże jeszcze skuteczniej zabiegać o fundusze.

eprasa.pl 80f3925ab3

Maraton Rekreacyjny dla Madzi

Energicznie i radośnie

Madzia skończyła wczoraj cztery latka i po raz trzeci w życiu uczy się chodzić.

Uczestnicy Maratonu Rekreacyjnego dla Madzi bawili się bardzo dobrze.

Te słowa z ust Marty Markowicz, babci chorej dziewczynki mogli usłyszeć uczestnicy Maratonu Rekreacyjnego dla Madzi. W hali sportowej Szkoły Podstawowej w Czarnej w ćwiczeniach udział wzięły 74 osoby.

Łukasz Mazur, prezes stowarzyszenia Czarne Gryfy a zarazem sołtys Czarnej podkreśla, że w wydarzeniu wzięli udział nie tylko mieszkańcy gminy. Przyjechali też goście z Tarnowa, Wierzchosławic czy Radomyśla Wielkiego.

- Przyszłyśmy tutaj z siostrą poruszać się w sobotnie popołudnie i przede wszystkim wesprzeć chorą Madzię - mówi jedna z uczestniczek Barbara Cyboran.

Przyznaje, że głównej bohaterki maratonu nie zna, ale zna jej dziadków. To wystarczy, by pomóc dziewczynce cierpiącej na chorobę Leigha. Dodaje też, że ruch to zdrowie i ma nadzieję, że uda się jej wynieść stąd dużo energii i radości.

- Dziękuję z całego serca, w imieniu swoim, naszej córki i przede wszystkim Madzi. Ważne, że jesteście z nami i dajecie nam wsparcie, bo są to ogromnie ciężkie chwile dla nas - podkreślała Marta Markowicz.

A jej mąż Grzegorz Markowicz zachęcał wszystkich do tego, by mimo wszystko dobrze się bawili, bo robią to w szczytnym celu. I tak było przez całe trzy godziny z zajęciami zumby, fitness i jogi prowadzonymi przez wykwalifikowane instruktorki. Akcję wspierali też panie z Koła Energicznych Kobiet w Golemkach i druhowie z OSP w Jaźwinach.

Na leczenie Madzi udało się zebrać 4 739,10 zł.

Janusz Grajcar

Młodsi pisali list, starsi - przemówienie

Aż 36 uczniów wzięło udział w II Powiatowym Konkursie Literackim Dziękuję Ci, Patronie.

Do organizującej to wydarzenie Szkoły Podstawowej w Żdżarach wpłynęły prace z dwunastu szkół podstawowych w powiecie: z Dobrkowa, Głobikowej, Głowaczowej, Góry Motycznej, Jodłowej, Łęk Górnych, Paszczyny, Pustyni, Starej Jastrząbki, Zasowa i Żdżar.

Konkurs odbywał się w dwóch kategoriach wiekowych, a jego koordynatorem była Anna Grabowska. Zadaniem uczniów z klas 4-6 było zredagowanie listu do Patrona, ich starsi koledzy mieli zaś napisać przemówienie związane ze swoim Patronem.

Wyniki, klasy 4-6 :

1. Michalina Lebiedź (SP im. III Zgrupowania AK Pocisk w Dobrkowie); 2. Weronika Gąsior (SP im. kard. S. Wyszyńkiego w Łękach Górnych), 3. Cyprian Orzech (SP im. Wandy Chotomskiej w Pustyni)

Wyróżnienie: Patrycja Kołczak (SP nr 1 im. Ks. Franciszka Blachnickiego w Jodłowej).

Wyniki, klasy 7-8:

1. Zofia Gębara (SP. im. III Zgrupowania AK Pocisk w Dobrkowie), 2. Julita Pieróg (SP im. Władysława Broniewskiego w Starej Jastrząbce), 3. Jakub Korpal (SP im. Lotników Brytyjskich w Żdżarach).

Wyróżnienie: Ireneusz Hajduk (SP im. Wandy Chotomskiej w Pustyni).

JAG

Laureaci konkursu literackiego z organizatorami.

Burmistrza zaprosił na przejażdżkę po Pilźnie

Nie ma pieniędzy na inwestycje, ale porządek musi być

W ten sposób Jerzy Curyło, przewodniczący miasta Pilzna podsumował swoje wystąpienie na ostatniej sesji Rady Miejskiej.

Kiedyś aktywny radny, dziś szef zarządu miasta, żałował, że na sesji nie ma powiatowych radnych, bo to ich chciał zapytać o chodnik przy ul. 3 Maja.

- Który nie był realizowany. Na Pilzno nie dostaliśmy ani złotówki. Idą te pieniądze na inne gminy, nie wiem dlaczego - zastanawiał się.

Twierdził ponadto, że kontakt ma tylko z jednym powiatowym radnym, pozostali nie odbierają od niego telefonu.

- A przed wyborami dużo obiecywali, a teraz ich nie widać - dodał.

Ale nie tylko radnym, ale i urzędnikom nieco się dostało. Jerzy Curyło zwrócił bowiem uwagę na drogę koło ośrodka zdrowia w Pilźnie, która jego zdaniem jest niesprzątana oraz na zniszczone przystanki przy ul. Legionów. Wiaty przystankowe to zresztą temat, który przewodniczący podnosi już od wielu lat, a jako powód ich dewastacji wskazuje alkohol.

- Jest tam siedem punktów sprzedaży alkoholu. Niestety na tych przystankach są libacje, wymalowane są. No nieciekawie to wygląda - przekonywał.

Jego zdaniem najbardziej przyczyniają się do tego dwa działające tam punkty nocnej sprzedaży alkoholu. Twierdzi, że kiedy ich nie było, to przystanki stały całe.

Kolejnym punktem, na który zwrócił uwagę, była ul. Witosa, przy której prowadzone były prace, ale tylko częściowo.

- Pobocze zostało nieutwardzone, a myślę, że pasowałoby tę drogę kiedyś skończyć - mówił Jerzy Curyło, upominając się też o oświetlenie na skarpie i przy ul. Kościuszki.

Ważnym tematem jego wystąpienia był też pilzneński Sokół, gdzie według przewodniczącego również przydałoby się zrobić porządek i m.in. naprawić bramy. Przede wszystkim po to, by teren zamykać na noc.

Jerzy Curyło upominał się m.in. o park przy Sokole. fot. arch.

Jerzy Curyło zastanawiał się też co zrobić z należącym do Wód Polskich potokiem, który według niego jest mocno zanieczyszczony.

- Potok nie jest nasz, ale śmieci są nasze. Musimy zrobić akcję, wysprzątać, tu nie ma nawet co na ten temat dyskutować - postawił sprawę jasno.

Nie omieszkał jeszcze pochwalić się, że jako przewodniczący Pilzna zamontował trzy solary: na kaplicze przy Legionów, na osiedlu przy 3 Maja oraz na ul. Spółdzielczej.

Burmistrzowi Tadeuszowi Pieczonce zaproponował przejażdżkę po Pilźnie, by pokazać mu co jeszcze wymaga w mieście uporządkowania.

Ten odniósł się przede wszystkim do Sokoła. Przypomniał, że gotowy jest już projekt rewitalizacji tego terenu, na którą Pilzno składać będzie wniosek o dofinansowanie. Projekt zakłada m.in. budowę nowego amfiteatru, likwidację podłogi, budowę bulwarów nadbrzeżnych, doposażenie placów zabaw i budowę miasteczka rowerowego.

Do sprzątania potoku, o którym wspominał przewodniczący, Tadeusz Pieczonka chce zaprosić strażaków ochotników i harcerzy, ale także samych mieszkańców.

- Jeśli chodzi o czystość, o porządek o myślę, że wizerunkowo wygląda to naprawdę na tę chwilę bardzo dobrze - przekonywał burmistrz.

tra

Ogłoszenie własne wydawcy

OGŁOSZENIA DROBNE

od 6 zł

Praca • Nieruchomości • Usługi
Motoryzacyjne • Medyczne
Turystyczne i inne

www.debica24.eu/ogloszenia

eprasa.pl 80f3925ab3

Trwa przetarg

Posterunek policji wróci do Jodłowej

I jak mówi wójt Jan Janiga już nie dwa razy w tygodniu, a na stałe.

Policja swoją siedzibę będzie miała w pomieszczeniach Wiejskiego Domu Kultury.

Włodarz poinformował, że podpisał porozumienie z Komendą Wojewódzką Policji w Rzeszowie. KWP zobowiązuje się w nim do tego, że wystąpi do Komendanta Głównego Policji z wnioskiem o odtworzenie posterunku policji w Jodłowej, a co za tym idzie będą chcieli też, by KGP przyznała osiem dodatkowych etatów dla funkcjonariuszy.

Jeśli nie uda się stworzyć nowych miejsc pracy, to KWP zobowiązało się do wyodrębnienia pięciu etatów ze stanu Komendy Powiatowej Policji w Dębicy.

Remont po stronie gminy

Gmina zobowiązała się z kolei do udostępnienia lokalu pod posterunek, a także do jego remontu.

- Ogłosiliśmy już przetarg na to zadanie, a firmy mogą zgłaszać się do 15 maja - mówi Jan Janiga.

Dodaje, że siedziba policji w Jodłowej znajdować się będzie w dawnym ośrodku zdrowia. Większość pomieszczeń komisariatu umiejscowiona zostanie na piętrze, natomiast biuro, w którym obsługiwani będą mieszkańcy, zlokalizowane zostanie na parterze. Gmina zobowiązała się również do wybudowania podjazdu dla osób niepełnosprawnych.

- Myślimy, że remont wykonamy do końca października tego roku - dodaje wójt.

Na tym jednak nie koniec, bo obiekt trzeba będzie jeszcze wyposażyć zarówno w sprzęty biurowe, jak i całą infrastrukturę teletechniczną, potrzebną do funkcjonowania posterunku. Za tą część odpowiedzialna będzie komenda wojewódzka.

- Myślę, że posterunek rozpocznie pracę w pierwszym kwartale przyszłego roku - dodaje wójt.

Teraz tylko punkt przyjęć

Posterunek policji w Jodłowej funkcjonował do 2012 roku. Został zlikwidowany pomimo protestów ówczesnych władz gminy oraz mieszkańców. Od tego czasu gmina znalazła się w rejonie działania policjantów z komisariatu w Brzostku, choć nie tylko.

O przywróceniu tej instytucji do Jodłowej mówi się co najmniej od 2019 roku, choć od początku wiadomo było, że to nie będzie proste. A wszystko przez brak wolnych etatów w KPP w Dębicy.

W grudniu tego samego roku uruchomiony został tzw. punkt przyjęć, w którym policjanci z komisariatu w Brzostku obsługują mieszkańców przez dwa dni w tygodniu: we wtorki w godz. 15-19 i w czwartki w godz. 8-12.

- Punkt konsultacyjny ułatwi kontakt lokalnej społeczności. Każdy może się zgłosić, by uzyskać pomoc czy poradę prawną. Mieszkańcy mogą podzielić się także informacjami związanymi z niepokojącymi ich sytuacjami - informowała wtedy Komenda Wojewódzka Policji w Rzeszowie.

Teraz wszystko wskazuje na to, że po 14 latach policja na stałe zagości w gminie Jodłowa, a mieszkańcy codziennie będą mogli udać się tam po pomoc. Oczywiście, jak to bywa w przypadku posterunków policji, nie będzie on czynny przez całą dobę.

Grzegorz Król

Ponad setka odznaczeń trafiła do druhen oraz druhów z OSP

Jubileusz 60-lecia Ochotniczej Straży Pożarnej w Skurowej był okazją do wręczenia wyróżnień.

Fot. Paweł Batycki

Krzysztof Baran i Ireneusz Pruchnik byli jednymi z wielu wyróżnionych.

Złoty Medal Za Zasługi dla Pożarnictwa otrzymali Krzysztof Baran, Jan Ramut, Jarosława Baran i Bogdan Błoniarz. Srebrne trafiły do Ireneusza Pruchnika, Witolda Barana, Grzegorza Łukasika i Andrzeja Błoniarza, natomiast brązowe otrzymali: Piotr Pruchnik, Klaudia Baran, Marcin Bałucki i Tomasz Łukasik.

Odznaki Strażak Wzorowy otrzymali: Dawid Baran, Magdalena Łukasik, Anita Pruchnik, Arkadiusz Pruchnik, Norbert Pruchnik, Bartłomiej Bałucki, Michał Bałucki, Michał Pruchnik, Kinga Podraza, Krzysztof Łuszcz, Alicja Pruchnik, Patryk Trucina i Damian Sękiewicz.

Najwięcej wręczono odznak Za wysługę lat. Odebrali je: Stanisław Barbarzak, Janusz Szczepanik, Leszek Kukla, Bogdan Błoniarz, Zdzisław Pruchnik, Edward Pruchnik, Marek Błoniarz, Roman Barys, Józef Dziedzic, Krzysztof Baran, Jacek Dziedzic, Tomasz Wnęk, Jan Ramut, Jarosław Baran, Wojciech Berek, Tomasz Łukasik, Kamil Błoniarz, Michał Pruchnik, Bożena Furman, Piotr Pruchnik, Klaudia Baran, Dawid Baran, Magdalena Łukasik, Natalia Pruchnik, Norbert Pruchnik, Damian Sękiewicz, Bartłomiej Bałucki, Michał Bałucki, Marcin Bałucki, Paweł Nykiel, Arkadiusz Pruchnik, Andrzej Błoniarz, Grzegorz Łukasik, Piotr Furman, Dominik Szczepanik, Artur Pruchnik, Ireneusz Pruchnik, Łukasz Czachara, Łukasz Trucina, Łukasz Gil i Witold Baran.

rar

I w kościołach, i przy kapliczkach

W czterech sołectwach

Zespół Brzosty zaprasza do udziału w majówkach z ich udziałem.

Za nami pierwsze z serii wydarzeń, które odbyło się 1 maja przy kapliczce w Woli Brzosteckiej. Kolejne śpiewanie Litanii Loretańskiej odbędzie się 22 maja przy kapliczce w Nawsiu Brzosteckim, o godz. 18. Cztery dni później, czyli 26 maja zespół zaprasza do kościoła w Siedliskach-Bogusz (godz. 18), a 30 maja do kościoła w Przeczycy (godz. 18). Ostatnia majówka z Brzostami odbędzie się 31 maja przy kapliczce w Zawadce Brzosteckiej, również o godz. 18.

rar

Ósmy Bieg Uliczny w Brzostku już w czerwcu

Na stronie timekeeper.pl można już zapisywać się do udziału w tym wydarzeniu.

W niedzielę 8 czerwca zorganizowane zostaną biegi dla dzieci, jak również bieg główny o długości 5 km. O godz. 15:30 zakończy się przyjmowanie zgłoszeń do biegów dziecięcych, a o 17:30 zamknięta zostanie lista biegu głównego. Od 17 do 17:45 rywalizować będą najmłodsi, a bieg główny wystartuje o godz. 18. O 19:15 ruszy dekoracja najlepszych zawodników wydarzenia.

rar

Ogłoszenie własne wydawcy
debica 24
Pobierz apkę
Google Play (wersja Android)
Bezpłatna aplikacja już w sklepach:
App Store (wersja iOS)
Wszystko pod ręką:
- najnowsze informacje
- ogłoszenia drobne
- blogerzy
- co, gdzie, kiedy?

eprasa.pl 80f3925ab3

Mural na jubileusz szkoły w Łękach Górnych

Kardynała Wyszyńskiego miał już nie namalować nigdy

Jeszcze pół roku temu nie wiedział, że szkoła ma imię kardynała Wyszyńskiego.

Ryszard Paprocki wykonuje już ostatnie pociągnięcia pędzlem przy muralu na szkole w Łękach Górnych.

Do rodzinnych Łęk Górnych Ryszard Paprocki przyjeżdżał rzadko. Przez 45 lat od wyjazdu stąd nawet nie przechodził obok tego budynku.

- Nie interesowałem się szkołą, bo skończyłem ją bardzo, bardzo, bardzo dawno - mówi.

Po propozycji mało nie zemdlał

W grudniu odebrał telefon. Dzwoniła Aleksandra Małozięć, przewodnicząca Rady Rodziców. Zapytała, czy namalowałby mural na szkole w Łękach Górnych na jubileusz nadania jej imienia. Kto jest patronem? Kardynał Stefan Wyszyński.

- Mało nie zemdlałem, bo malowałem już dwa murale związane z postacią kardynała na szkołach w Ryglicach i w Szerzynach. I powiedziałem sobie po Szerzynach, że już nie będę malował Wyszyńskiego - relacjonuje Ryszard Paprocki.

Bo każdy powinien być namalowany inaczej, mieć inne wątki. A on był z pomysłów wyeksploatowany. Przekonało go to, że mural miał powstać na szkole, do której chodził, i która była dla niego ważna.

Baraniak po raz pierwszy

Kardynała, jak przekonuje, może malować z pamięci, zna jego twarz i postać bardzo dokładnie. Pracę koncepcyjną rozpoczął w styczniu. Wraz z Maciejem Małozięciem układali program merytoryczny, niezwiązany z samą kompozycją. Chodziło o fakty historyczne.

- Z jego inicjatywy pojawił się abp Baraniak. Nie stosowałem tej postaci w muralach, dlatego że skupiałem się zwykle na postaci Wyszyńskiego - tłumaczy Ryszard Paprocki.

Pracę przy malowaniu rozpoczął 17 marca. Opowiada, że było tak zimno, że zamarzały mu farby, na wodzie z pędzlami tworzyła się tafla grubości 1 cm. Przeżył chyba wszystkie rodzaje pogody łącznie z zawieruchami, śnieżycami i gradem. Od półtora miesiąca maluje codziennie od wczesnego rana od godziny 6:00 do teraz już 20:30.

Mural ma być atrakcyjny

- To jest skomplikowany mural i dołożyłem wszelkich starań, żeby był on namalowany na poziomie freskowym - stwierdza twórca.

Zazwyczaj przy takich pracach stosuje się skrót estetyczny, czyli nie zwraca się uwagi na światłocień. Przy zastosowaniu efektu fresku można podejść i z bliska zobaczyć, jak był malowany dany fragment. Chce zrobić to porządnie, żeby i z bliska, i z daleka mural był atrakcyjny. Stąd też potrzebował więcej czasu.

Efekty jego pracy na bieżąco mogli obserwować mieszkańcy Łęk Górnych. Pani Małgorzata podkreśla, że przejeżdżając drogą obok szkoły zawsze podziwia jego dzieło i mówi, że jest piękne.

To dzieło jest inicjatywą społeczną. Większa część jego wartości jest darem artysty. Pozostałe koszty tego przedsięwzięcia są możliwe do pokrycia dzięki sponsorom. Datki cegiełki można wpłacać na jubileuszowe konto rady rodziców 82 9477 0001 0010 3828 2000 0040 (w tytule przelewu wpisując: darowizna na cele statutowe szkoły). Oficjalne odsłonięcie nastąpi 28 czerwca.

Wystawiał też w Dębicy

W powiecie dębickim, jak przyznaje Ryszard Paprocki, to jego pierwszy mural. Malował za to dużo w tarnowskim. W Pogórskiej Woli Helenę Marusarz, Pileckiego w Tarnowcu, Witosa w Wierzchosławicach Dwudniakach na szkole. I jak już wcześniej była mowa w Ryglicach i Szerzynach.

W Dębicy miał wystawę w Muzeum Regionalnym. Pokazywał muralistykę, obrazy olejne i instalacje przestrzenne. Wykonał też cykl dziesięciu obrazów na podstawie partytury Jutrzni, którą ofiarował mu Krzysztof Penderecki. Dwa z nich dostała Elżbieta Penderecka.

Janusz Grajcar

Rodzinny konkurs plastyczny

Do wykonania plakat

Inspiracją do jego wykonania ma być papież Jan Paweł II, który nauczaniem zmienił świat.

Rodzinny Konkurs Plastyczny odbywał się będzie pod hasłem: Święty na nasze czasy – Jan Paweł II. Okazją do jego organizacji są 105. rocznica urodzin i 20. rocznica śmierci papieża Polaka. A do udziału w nim zapraszają Stowarzyszenie im. Edmunda Bojanowskiego Dobroć oraz Miejska i Powiatowa Biblioteka Publiczna w Dębicy.

Zainteresowani udziałem w tej rywalizacji zadanie mają niełatwe. Muszą przygotować plakat w formacie A3–B1, na którym nawiązać mają do postaci św. Jana Pawła II – papieża, który swoją postawą i nauczaniem wpłynął na wiele zmian w otaczającym nas świecie.

Gotowe prace należy dostarczyć do środy 28 maja do siedziby MiPBP w Dębicy przy ul. Akademickiej 10. Rozstrzygnięcie konkursu wraz z wręczeniem nagród zostało zaplanowane na sobotę 7 czerwca podczas pikniku rodzinnego w ogrodzie Sióstr Służebniczek przy ul. Krakowskiej w Dębicy.

Regulamin i kartę zgłoszeniową można pobrać ze strony mbpdebica.eu. Konkurs odbywa się w ramach projektu Jan Paweł II na Podkarpaciu współfinansowanego przez Podkarpacki Urząd Marszałkowski w Rzeszowie.

JAG

To będzie trzecia taka pielgrzymka

Zapisy na rowerowy wyjazd na Jasną Górę już ruszyły. W tym roku potrwa od 17 do 20 lipca.

Zainteresowani mogą zgłaszać się do 12 lipca za pomocą strony rowerowapielgrzymkatarnowska.pl. W Rejonie Dębickim już zapisanych jest dziesięć osób, dlatego warto szybko podjąć decyzję, zanim zabraknie miejsc.

Koszt uczestnictwa dla osoby pełnoletniej wynosi 240 zł, dla dzieci 140 zł. A jeśli chce się zamówić koszulkę trzeba dopłacić 30 zł. Można też zarezerwować sobie powrót autokarem u przewodnika grupy.

JAG

W tym roku uczestnicy również wyruszać będą ze Straszęcina.

KRONIKA

WYCIECZKA Z HISTORYKIEM
Akcja Katolicka działająca przy parafii Narodzenia św. Jana Chrzciciela w Brzeźnicy zaprasza do uczestnictwa w mszy św. i wykładzie o św. Janie Pawle II w kościele Miłosierdzia Bożego w Dębicy. W programie wyjazdu jest również wycieczka do zabytkowego kościoła w Brzezinach, Muzeum Tadeusza Kantora w Wielopolu Skrzyńskim i pod Krzyż Tysiąclecia w Borkach Chechelskich. Przewodnikiem będzie historyk Władysław Tabasz. Wyjazd w sobotę 17 maja o godz. 9:00 z parkingu koło kościoła. Zapewniony poczęstunek oraz obiad. Koszt 100 zł. Zapisy u Magdaleny Piękoś.

KOLEJNE PIERWSZE KOMUNIE
W niedzielę 18 maja do I Komunii Św. przystąpią uczniowie klas trzecich. Uroczystości zaplanowane zostały w parafiach: św. Jadwigi w Dębicy (godz. 12:00), Narodzenia NMP w Dobrkowie (11:00), św. Grzegorza Papieża w Gorzejowej (11:00), Trójcy Przenajświętszej w Jodłowej Górnej (11:00), św. Bartłomieja Apostoła w Łękach Górnych (11:00), św. Stanisława BM w Pustkowie-Osiedlu (12:30), Wszystkich Świętych w Straszęcinie (12:30) i św. Stanisława BM w Zasowie (11:00).

MSZA NA BŁYSZCZÓWCE
Msza święta przy kapliczce Matki Bożej Zawadzkiej na Błyszczówce, na zakończenie pieszej pielgrzymki z Zawady, zostanie odprawiona w sobotę 17 maja ok. godz. 11:00. Duszpasterze z parafii Matki Bożej Anielskiej zapraszają do udziału w niej wszystkich, a zwłaszcza mieszkańców Błyszczówki.

NIEDZIELA ANIELSKA
Wierni z parafii NSPJ w Dębicy-Latoszynie przygotowują się do nawiedzenia figury św. Michała Archanioła w dniach 23-25 maja. Wydarzenie to poprzedzi Niedziela Anielska. Kazania na mszach św. 17 maja wygłosi ks. Maksymilian Michcik, prefekt kleryków w Wyższym Seminarium Duchownym Księży Michalitów w Krakowie.

ŚWIĘCENIA DIAKONATU
W sobotę 24 maja w kościele Chrystusa Króla w Górze Motycznej po raz pierwszy w historii parafii odbędzie się uroczystość święceń diakonatu. Przyjmie je szóstka kandydatów, w tym pochodzący z tej miejscowości alumn Tomasz Skóra.

POŚWIĘCĄ FIGURY
W środę 14 maja odbędzie się uroczyste poświęcenie figur Matki Bożej i Św. Józefa przy kaplicy w Podlesiu Machowskim. Poprzedzi go msza św. z nabożeństwem majowym, która rozpocznie się o godz. 17:30.

W INTENCJI OJCZYZNY
Na mszę św. z procesją różańcową zaprasza jak każdego piętnastego dnia miesiąca kustosz Sanktuarium MB Przeczyckiej. Nabożeństwo rozpocznie się o godz. 18:00 i będzie połączone z modlitwą w intencji Ojczyzny, która co miesiąc odbywa się w parafiach gminy Brzostek.

eprasa.pl 80f3925ab3

Zagraniczne wojaże młodzieży z dębickiej podstawówki

Uczniowie z Piątki ledwo wrócili z Grecji, a już planują wyjazd na południe Włoch

Choć planuje raczej Maciej Zaborowski, bo to właśnie on organizuje te wycieczki.

Podczas tegorocznego wyjazdu uczniowie zwiedzili m.in. starożytny teatr w sanktuarium Apollina w Delfach.

Zaznacza jednak, że zagraniczne wojaże w Szkole Podstawowej nr 5 w Dębicy zapoczątkowała Bożena Frankiewicz, a on ich organizację przejął dopiero po pandemii.

Nie zmienia to faktu, że miejsc w które zabiera młodzież wraz z Krzysztofem Jużeckim, wielu może im tylko pozazdrościć. Bo kto nie chciałby na przełomie kwietnia i maja przejechać się szlakiem bałkańskich stolic i odwiedzić Serbii, Macedonii, Czarnogóry, Albanii, Chorwacji oraz Bośni i Hercegowiny? Albo pojechać do Hiszpanii i zahaczyć przy okazji o Mediolan, czy Monako? Zwiedzić Holandię, Szkocję, czy Włochy, a tam Toskanię, Florencję, Wenecję i Rzym? Albo Grecję, tak jak w tym roku. To dzięki temu wyjazdowi, który Maciej Zaborowski zaczął planować już we wrześniu, młodzież głównie z klas siódmych i ósmych (choć było też kilku szóstoklasistów) zobaczyła m.in. starożytne Delfy i Świątynię Apollina, Kanał Koryncki łączący Morze Egejskie z Morzem Jońskim, Nafplio, czyli jedno z najstarszych miast w starożytnej Grecji, twierdzę Agamemnona w Mykenach, Akropol, czy klasztory mnichów nazywane zawieszonymi w powietrzu.

- Młodzież z tego wyjazdu przyjechała naprawdę zmęczona - przyznaje nauczyciel, a to chyba najlepiej świadczy o tym jak intensywne są to wyjazdy.

Mimo to uczniowie bardzo chętnie biorą w nich udział. Również rodzice, nauczeni doświadczeniem, nie obawiają się puścić dzieci w tak daleką podróż. Przede wszystkim dlatego, że pozostają one pod opieką doświadczonych pedagogów. Ale nie bez znaczenia jest też sprawdzone przez lata biuro podróży.

- No to nie jest wycieczka do Krakowa jak za naszych czasów. Tu w razie czego nie można wsiąść w samochód i przyjechać - przyznaje Maciej Zaborowski i dodaje, że zazwyczaj to jednak rodzice stresują się wiele bardziej od dzieci.

A co z kosztami? Wszelkie opłaty rozkładane są na raty, tak, by nie były zbyt dużym obciążeniem dla rodziców uczniów. Ostatni wyjazd kosztował każdego z nich 2,5 tysiąca złotych od osoby oraz 95 euro. Ale, jak twierdzą uczniowie, było warto. Podobnie jak pewnie warto będzie wybrać się na kolejną wycieczkę, którą planuje już Maciej Zaborowski.

- W przyszłym roku chcemy wybrać się na południe Włoch, w rejon Apulii i zahaczyć też o Rzym - zdradza.

Szkoła Podstawowa nr 5 w Dębicy jest jedną z niewielu podstawówek w powiecie, która organizuje takie wyjazdy.

Tomasz Ratuszniak

Trzecia edycja Festiwalu Kwiatów

Pogoda nie dopisała, ale odwiedzający już tak

Można było spróbować sałatki z kwiatów, albo pooglądać je pod mikroskopem. A kto chciał, mógł kilka zabrać do domu.

Lokalni producenci roślin bardzo chętnie doradzali mieszkańcom w wyborze kwiatów.

- Nasze stowarzyszenie łączy ponad podziałami. Tutaj nie mówimy o polityce, mówimy o kwiatach, o pięknie, bo to łączy ludzi - powiedziała tuż przed rozpoczęciem Festiwalu Kwiatów Danuta Malczak, prezes Stowarzyszenia Zielona Dębica, które organizowało wydarzenie.

Podkreślała, że zajmowanie się roślinami rodzi w ludziach pozytywne emocje i spokój.

W Rynku na uczestników czekało wiele atrakcji. Zaczęło się od prelekcji m.in. Andrzeja Trzeciaka, który mówił o ciekawych i rzadkich gatunkach roślin, jakie można spotkać w lasach powiatu dębickiego. Z kolei biolog i jednocześnie dyrektor Wydziału Środowiska i Rolnictwa Podkarpackiego Urzędu Wojewódzkiego w Rzeszowie Krzysztof Kosiński powiedział o bardzo ważnej roli, jaką w ekosystemie pełni wilk. Obalił też jedną z najczęściej pojawiających się legend, która związana jest z tymi zwierzętami.

- Mitem jest to, że zdrowy wilk zaatakuje człowieka, nie ma żadnego udokumentowanego przypadku ataku w Polsce - przypominał.

Dębickie wydarzenie odwiedzili też goście spoza powiatu. To przede wszystkim reprezentacja z partnerskiego miasta Puurs z Alfridem Pelemanem na czele, ale także florystki z Mielca.

- Wizyta ta była dla nas dowodem na to, że festiwal przyciąga miłośników przyrody, kwiatów i florystyki nie tylko z Dębicy - podkreśla wiceprezes stowarzyszenia Zielona Dębica Monika Garduła.

Wydarzenie było też okazją do rozstrzygnięcia dwóch konkursów. Pierwszy to konkurs plastyczny dla dębickich przedszkolaków pt. Zaczarowany ogród. Według komisji konkursowej najładniejszą pracę przygotował Jan Wąsik z Przedszkola Miejskiego nr 10, drugie miejsce zajęła Antonina Ignarska z PM nr 11, a na trzecim miejscu znalazła się Nadia Kopera z Przedszkola Terapeutycznego im. ks. Stanisława Fiołka, które działa przy Stowarzyszeniu Radość. Pozostali uczestnicy odebrali wyróżnienia.

Drugim konkursem był ten pod nazwą Bukiet dla mamy, a skierowany był do dębickich kwiaciarni. Zwyciężyła kwiaciarnia Special Day, drugie miejsce wywalczyła kwiaciarnia Irys, a trzecie Niezapominajka. Przygotowane przez nich i pozostałych uczestników bukiety zostały rozlosowane pośród mam dzieci, które brały udział w konkursie Zaczarowany ogród.

- W ten sposób chcieliśmy uczcić zbliżający się Dzień Mamy - dodaje Monika Garduła.

Oprócz tego na wszystkich czekały różne warsztaty m.in. lepienia kwiatów z masy solnej, które poprowadziła Bernadetta Mardeusz. Ale można też było kupić kwiaty, akcesoria do uprawy roślin czy środki ochrony. A kolejna okazja do wzięcia udziału w tym ciekawym wydarzeniu pojawi się już przyszłym roku.

Grzegorz Król

eprasa.pl 80f3925ab3

Będą imprezy, zajęcia i warsztaty

Z tej dotacji skorzystają przede wszystkim dzieci

Do dębickiej biblioteki trafi 85 000 zł z programu Kulturalny Orlen.

- To największe dofinansowanie, które udało nam się zdobyć do tej pory biorąc udział w konkursie - cieszy się Monika Rojek-Kałek, dyrektorka Miejskiej i Powiatowej Biblioteki Publicznej w Dębicy, a zarazem autorka docenionego projektu zatytułowanego Biblioteka Pełna Kultury- niekończąca się podróż do krainy kultury, wiedzy i marzeń.

Powody do radości ma tym większe, że MiPBP znalazła się w gronie 185 beneficjentów tego programu wybranych spośród 2800 wnioskodawców z całej Polski.

- Starałam się o 100 000 zł, ale 85 000 zł, które dostaliśmy, to też ogromna kwota - przyznaje.

Największą korzyść z tej dotacji będą miały dzieci i młodzież, nie tylko z Dębicy, ale i powiatu, bo i oni odwiedzają instytucję, której siedziba mieści się przy Akademickiej 10. Biblioteka za te pieniądze od czerwca 2025 do czerwca 2026 organizować będzie dla nich imprezy, zajęcia i warsztaty i to nie tylko w czasie wakacji, czy ferii.

W planach są m.in. obchody Dnia Dziecka, czytanie pod chmurką organizowane w Ogrodzie Stuki, warsztaty plastyczne i ceramiczne, plenery malarskie, zajęcia muzyczne i etnograficzne z Iskierczanami, a także spotkania z ciekawymi ludźmi, w tym m.in. z aktorem Wojciechem Malajkatem. Pełny program Monika Rojek-Kałek obiecuje przedstawić już niebawem.

W bibliotece często odbywają się zajęcia i warsztaty dla najmłodszych.

Tymczasem jednak zaprasza dzieci w wieku 7-12 lat na Ekologiczną Noc w Bibliotece, która odbędzie się już 16 maja. Wydarzenie rozpocznie się o godz. 17:00 spektaklem pt. Rajski Ptak. Od 17:45 do 20:00 dzieci będą mogły brać udział w atrakcjach i zabawach organizowanych w kilku strefach tematycznych. W programie m.in. ekologiczne gry i zabawy zręcznościowe, warsztaty twórcze, drużynowe zadania kreatywno-edukacyjne, zabawa literacka i quizy z nagrodami. Zapisy na Ekologiczną Noc w Bibliotece prowadzone są pod nr. tel.: 14 683 35 04 wew. 17 lub w strefie dziecięcej Bibliolandia. A już 28 maja gościem biblioteki będzie aktor Olgierd Łukaszewicz. Więcej na ten temat w kolejnym numerze OL.

tra

Pokażą tyle zdjęć, ile skończyli lat

Prace Krzysztofa Pisarka i Marty Jakubowicz-Pisarek gościć będą w Galerii Sztuki MOK w Dębicy.

Wernisaż wystawy fotografii zatytułowanej Różne stany niepamięci. Powroty, odbędzie się przy Akademickiej 8 w piątek 16 maja o godz. 18:00. Wydarzenie to uświetni koncert działającej od czterdziestu lat w Rzeszowie formacji Kłusem z blusem. Jeśli pogoda pozwoli to występ grupy odbędzie się w Ogrodzie Sztuki.

Na wystawę złoży się siedemdziesiąt fotografii prezentowanych na okoliczność ukończenia siedemdziesiątego roku życia przez autorów. Ekspozycję oglądać będzie można do 7 czerwca.

tra

Kino Radość

Dębica, ul. Lisa 3

BILETY: PT-NIEDZ 2D 20 zł 18 zł ulg. 3D 22 zł 20 zł ulg.
WT-CZW 2D 18 zł 16 zł ulg. 3D 18 zł 16 zł ulg.

KAYARA NIEPOKONANA PREMIERA
13, 14, 15.05, godz. 15:00
2D dubbing, prod. Peru, Hiszpania / 90 min. animacja, przygodowy / 2025 min. /od lat - 6
Dawni posłańcy inkaskiego imperium dostarczają najważniejsze wiadomości, więc muszą być szybcy, silni... i mogą to być tylko mężczyźni. Wszystko się jednak zmieni, gdy..

DZIADKU, WIEJEMY! PREMIERA
11, 13, 14, 15.05, godz. 17:00
2D, prod. Polska / 2025 / 97 min. przygodowy, familijny / od lat – 7
Pewnego dnia dziadek Jeremi wywołuje w domu spokojnej starości taki zamęt, że grozi mu przeniesienie do szpitala psychiatrycznego. Marta, jego córka, zgadza się zabrać go...

AMATOR
13, 14, 15.05, godz. 19:30
2D napisy, prod. USA / 2025 / 123 min. thriller, akcja / od lat - 15
Żona zatrudnionego w CIA kryptologa ginie w zamachu terrorystycznym w Londynie. Nie zważając na konsekwencje mężczyzna postanawia znaleźć winnych.

THUNDERBOLTS*
16, 17, 18, 22.05, godz. 17:00 3D dubbing
20.05, godz. 15:30 2D napisy
21.05, godz. 17:00 2D napisy
prod. USA / 2025 / 1256 min. akcja, sci-fi / od lat – 13
Grupa złoczyńców zostaje zrekrutowana przez rząd, aby wykonać tajną misję.

THE LAST SHOWGIRL - KINO KONESERA
20.05, godz. 19:00
2D napisy, prod. USA / 2025 / 85 min. dramat /od lat - 15
Doświadczona tancerka musi zaplanować swoją przyszłość, gdy po 30 latach jej kariera sceniczna nagle się kończy.

OSZUKAĆ PRZEZNACZENIE: WIĘZY KRWI - PREMIERA
16, 17, 18, 21, 22.05, godz. 19:30
2D napisy, prod. USA / 2025 / 109 min. horror /od lat - 15
Gdy grupa ratowników ucieka przed śmiercią, zaczynają ginąć w coraz bardziej nieprawdopodobnych i zabójczych wypadkach.

Kino Śnieżka

Dębica, ul. Bojanowskiego 18

NIESAMOWITE PRZYGODY SKARPETEK
13, .05, godz.15:30
2D dubbing, 2025 Polska, animacja, familijny, przygodowy, 60 min. b.o.o., bilety: 17 zł, 15 zł - ulg
Nie każda zgubiona skarpetka wpada pod łóżko lub kanapę. Niektóre prowadzą zaskakujące życie – podróżują w czasie, trafiają na biegun północny albo nawet do Hollywood. Ich niesamowite przygody są pełne wrażeń i dobrego humoru!

HITPIG. ŚWINIAK ZAWODOWIEC
13, 14.05, godz 17:00
2D dubbing, thriller, 2024, USA, Wielka Brytania, Kanada, 86 min, b/o bilety: 17 zł, 15 zł - ulg
Świnia Hitpig, która pracuje jako łowca nagród, zostaje wynajęta do odnalezienia zaginionego słonia cyrkowego.

PANI OD POLSKIEGO PREMIERA
13, 14.05, godz. 19:00
2D PL, dramat, 2025, Polska, 90 min, od 15 lat bilety: 17 zł, 15 zł - ulg
1942 rok. Kresy. Silna i niezależna Eliza rozpoczyna pracę jako nauczycielka w wiejskiej szkole. Tam poznaje Stacha – unikającego obowiązków, za to lubiącego kłopoty...

DZIADKU, WIEJEMY!
16, 17, 18, 20, 21.05, godz. 15:00
2D PL, przygodowy, komedia, 2025, Polska, 97 min, od 7 lat bilety: 17 zł, 15 zł - ulg
Pewnego dnia dziadek Jeremi wywołuje w domu spokojnej starości taki zamęt, że grozi mu przeniesienie do szpitala psychiatrycznego. Marta, jego córka, zgadza się zabrać go...

THUNDERBOLTS*
16, 17, 18, 20, 21.05, godz. 17:00
2D dubbing/ 2D napisy, przygodowy, akcja, fantasy, 2025, USA, 126 min, od 10 lat bilety: 17 zł, 15 zł - ulg
Grupa złoczyńców zostaje zrekrutowana przez rząd, aby wykonać tajną misję.

NIKI - KOBIETY W KINIE
16.05, godz. 19:30
2D napisy, biograficzny, dramat, 2024, Francja, Belgia, 98 min, od 15 lat bilety: 17 zł, 15 zł - ulg
Rok 1952. Niki de Saint Phalle przenosi się z rodziną do Paryża. Ucieczka od przeszłości okazuje się złudna, a sztuka staje się jej schronieniem i drogą do niezależności.

UTRATA RÓWNOWAGI
17, 18, 20, 21.05, godz. 19:30
2D PL, 2024, Polska, dramat, 98 min, od 15 lat bilety: 17 zł, 15 zł - ulg
Studentka aktorstwa odzyskuje wiarę w siebie za sprawą pełnego pasji, ale stosującego wątpliwe metody reżysera.

KAYARA NIEPOKONANA - PORANEK Z TATĄ
18.05, godzina: 10:00
2D dubbing, animacja, przygodowy, 2024, Peru, Hiszpania, 90 min, od 5 lat bilety: 17 zł, 15 zł - ulg
Dawni posłańcy inkaskiego imperium dostarczają najważniejsze wiadomości, więc muszą być szybcy, silni... i mogą to być tylko mężczyźni. Wszystko się jednak zmieni, gdy...

Na klarnecie i waltorni

Uczniowie Zespołu Państwowych Szkół Muzycznych w Dębicy z kolejnymi nagrodami.

Julia Szafranowska i Dominik Rzeźwicki przygotowani przez Piotra Rysiewicza z powodzeniem reprezentowali szkołę w IV Makroregionalnym Konkursie Waltornistów organizowanym przez Szkołę Muzyczną w Niwiskach. Julia, uczennica klasy trzeciej zdobyła tam II miejsce. Dominik, który uczy się w klasie pierwszej wrócił do domu z wyróżnieniem. Podopiecznym ZPSM akompaniowała na scenie Klaudyna Hyjek.

Ta sama akompaniatorka towarzyszyła klarnecistce Aleksandrze Król podczas jej występów na XV Makroregionalnym Konkursie Instrumentów Dętych Uczniów Szkół Muzycznych I stopnia w Biłgoraju. Uczennica Mariusza Stępnia zdobyła w tym konkursie II miejsce. To już trzecia nagroda zdobyta przez tą utalentowaną klarnecistkę w tym roku szkolnym.

tra

Soul Dance z Grand Prix i medalami

Tym razem wytańczonymi na II Ogólnopolskim Turnieju Tańca PZTan Gracja w Łańcucie.

Grand Prix w kategorii grupy i formacje otrzymała tam Mini Formacja Jazz Juniorzy, a w kategorii solo i duety Julia Wolicka i Alisa Gawle. Ze złotymi medalami wróciły z Łańcuta solistki: Lena Gawle, Oliwia Łępa, Amelia Szałęga, Alisa Gawle i Blanka Żybura, duet Julia Wolicka i Alisa Gawle oraz grupy: Soul Dance i Juniorzy Soul Dance (trzy złote medale).

Na drugim stopniu podium znalazły się: Blanka Żybura, Laura Dyka, Aleksandra Skirtun, Maja Piątek (x2) i Lena Gawle, a na trzecim: Natalia Rybka (x2), Antonina Wolska (x2) i Julia Wolicka. W finale znalazły się również: Aleksandra Pasek (4. miejsce), Laura Kołeczek (4x2), Maria Bukowy (5), Antonia Olko (5), Oliwia Łępa (5), Zofia Grzyb (6), Adrianna Pasek (6), Laura Dyka (6) i Kaja Szafrańska (7).

Soul Dance na podium.

Tancerki przygotowała ekipa trenerska i choreograficzna, którą tworzą: Izabela Wójcik, Nadia Śliwa, Martyna Dobosz, Maria i Antoni Seredyńscy, Inga Tynecka, Karol Mental, Monika Grzesik i Marcin Mroziński.

tra

eprasa.pl 80f3925ab3

Zeznaje...

Stefania Grzyb

Zajmuję się

Pracuję w Centrum Kultury i Promocji, prowadzę świetlice wiejskie, jestem sołtysem Nagoszyna i radną gminy Żyraków.

W dzieciństwie chciałam zostać

Policjantką.

W wolnym czasie

Uprawiam sport, albo spędzam czas z rodziną.

Na bezludnej wyspie chciałabym się znaleźć z...

Sama ze sobą.

Pies czy kot?

Pies.

Pierwsze zarobione pieniądze

Na praktykach w restauracji.

Ulubiony lokal w powiecie

Millenium.

Najchętniej zjadłabym

Dobrze wypieczoną golonkę i popiłabym colą.

Podróż marzeń i dlaczego tam?

Hiszpania, Valencia, bo jeszcze wszystkiego nie zwiedziłam.

Książka lub film, które polecam

Tarzan.

Na urodziny chciałabym dostać

Ładnego kwiatka w doniczce.

Gościom w powiecie pokazałabym

Zawadę i okoliczne zabytki.

Tam, gdzie mieszkam brakuje

W Nagoszynie brakuje chodnika i domu dziennego dla seniorów.

Wygraną w Lotto wydałabym

Trochę dla dzieci, trochę dla siebie i też zrobiłabym coś w naszej wsi.

Dobry przepis, bo z Dębicy

Kruche ciasteczka z lukrem

Poleca: Justyna Bielak

Składniki:
Ciasto:
25 dag mąki
12 dag cukru pudru
10 dag masła
1 jajko
1 łyżeczka cukru waniliowego
1 łyżeczka proszku do pieczenia
Lukier:
1 szklanka cukru pudru
1 białko

Przygotowanie:
Wszystkie składniki na ciasto wsypujemy do miski lub na stolnicę i zagniatamy, aż ciasto zacznie odchodzić od rąk i będzie stanowić jednolitą masę. Możemy podzielić je na mniejsze części, bo tak będzie łatwiej, lub od razu rozwałkować całość. Ciasto powinno być rozwałkowane na grubość około 5-7 mm. Wtedy wycinamy ciasteczka. Następnie układamy je na blasze wyłożonej papierem do pieczenia. Zostawiamy odstępy, bo trochę urosną. Wstawiamy do piekarnika nagrzanego do temperatury 180 stopni i pieczemy na złoty kolor, około 8 minut. W czasie, gdy ciasteczka się pieką możemy zrobić lukier. W tym celu ubijamy białko na sztywną pianę. Dodajemy całą szklankę cukru pudru i mieszamy na najniższych obrotach aż lukier będzie jednolity. Upieczone ciasteczka wyjmujemy z pieca. Gdy trochę ostygną dekorujemy je lukrem i odstawiamy na chwilę, by stężał. Wtedy też możemy posypać cukrową posypką.

CHCESZ, ABY TWÓJ PRZEPIS ZNALAZŁ SIĘ NA ŁAMACH OBSERWATORA LOKALNEGO? ZADZWOŃ: 14 670 27 87.

Twoja galeria

Polska Walcząca reklamy niszcząca? **fot. Paweł Kołobrzeski**

Biało-czerwony Iwonicz Zdrój. **fot. Maria Rymarska**

Chcesz, by Twoje zdjęcie ukazało się w OL? Ta galeria przeznaczona jest na fotografie wykonane przez Czytelników. Można je przesyłać do redakcji. Temat jest dowolny i niczym nieograniczony.
Przesyłając zdjęcia prosimy koniecznie o podanie imienia i nazwiska autora. Tych danych nie będziemy przetwarzać, ale ich przesłanie oznacza zgodę na publikację w Obserwatorze Lokalnym w podpisie pod zdjęciem.
Co tydzień autor jednej z przysłanych fotografii otrzyma nagrodę w wysokości 30 złotych.
W tym tygodniu otrzymuje ją **Paweł Kołobrzeski** za zdjęcie: **Polska Walcząca reklamy niszcząca?**
Nagrody do odebrania osobiście w redakcji Obserwatora Lokalnego, 39-200 Dębica, ul. Żeromskiego 10, III piętro (nad kwiaciarnią Róża), w terminie miesiąca od publikacji.
Na ten sam adres prosimy przesyłać zdjęcia wywołane metodą tradycyjną, natomiast fotografie cyfrowe na e-mail: **rozrywka@ol.com.pl.**
Uwaga: redakcja nie zwraca przesłanych zdjęć.

HOROSKOP OBSERWATORA

Baran (21.03 - 20.04)

Masz coraz mniej czasu dla siebie. Codzienne obowiązki pochłaniają Cię bez reszty. Zwolnij trochę i zadbaj o swoje zdrowie.

Byk (21.04 - 20.05)

Nie słuchaj niektórych osób, bo one nie życzą Ci dobrze. Musisz dobrze zastanowić się, z kim warto trzymać.

Bliźnięta (21.05 - 20.06)

Zaangażuj się w to co robisz. Jeśli nie sprawia Ci to satysfakcji może czas na zmiany? Pamiętaj, że to od Ciebie zależy twoje życie.

Rak (21.06 - 22.07)

Marzyłeś o tym, żeby zostać znaną osobą. Teraz czas, aby te marzenia spełnić. To świetny moment na rozpoczęcie przygody życia.

Lew (23.07 - 22.08)

Nie wszyscy mają zamiar czekać na owoce Twojej pracy. Jeśli nie Ty to ktoś inny. Ty zostaniesz na lodzie. Czas zabrać się do działania.

Panna (23.08 - 22.09)

Twoja siła psychiczna pozwoli Ci teraz dokończyć pewne sprawy, którymi zajmujesz się od pewnego czasu.

Waga (23.09 - 23.10)

We wszystkim są jakieś plusy, jeśli potrafi się je dostrzegać. Spróbuj, a Twój świat stanie się przyjemniejszy.

Skorpion (24.10 - 21.11)

Czeka na Ciebie kilka niespodzianek, a także odwiedziny niespodziewanego gościa. Jego wizyta ucieszy Cię bardzo.

Strzelec (22.11 - 21.12)

Nikt nie chce zrobić Ci na złe. Zmień swoje nastawienie do świata, a zobaczysz, że problem nie tkwił w innych tylko w Tobie.

Koziorożec (22.12 - 20.01)

Odwiedź mechanika samochodowego, żeby sprawdził czy masz sprawne auto. Nie pozwól, by awaria pokrzyżowała Ci plany.

Wodnik (21.01 - 19.02)

Pogoda nie nastraja do działania, ale niebawem wszystko się zmieni. Musisz przeczekać, a potem to już sukces za sukcesem.

Ryby (20.02 - 20.03)

Jeśli znajdziesz wolną chwilę, a o to może być ciężko, to idź na spacer i odpocznij w otoczeniu przyrody.

Czarnoksiężnik Mutus

Informacja. Przesyłając zdjęcie do Twojej Galerii wyrażacie Państwo zgodę na przetwarzanie swoich danych osobowych wyłącznie w celu realizacji konkursu oraz zgodę na publikację swego imienia i nazwiska na łamach Obserwatora Lokalnego. Dane te będą przechowywane do zakończenia konkursu, zaś dane zwycięzców w terminie wymaganym przez przepisy podatkowo-księgowe. Administratorem danych jest Agencja Wydawnicza Agard, wydawca tygodnika Obserwator Lokalny. Dane te nie będą przekazywane innym podmiotom.
Szczegóły w regulaminie konkursu na stronie: www.ol.com.pl

eprasa.pl 80f3925ab3

Maraton charytatywny w MOSiR

To była zumba serca - dla Mikołaja

Młoda Ukrainka znalazła sposób, jak wesprzeć leczenie chłopczyka z Dębicy. Znalazła sprzymierzeńców.

Mariia Vlasenko z Ukrainy nowy dom znalazła w Dębicy. Mieszka tu i pracuje, a za ciepłe przyjęcie, którego doświadczyła od Polaków, stara się odwdzięczyć najlepiej, jak umie. Jest empatyczna i czuła na krzywdę innych, dlatego nie przeszła obojętnie obok potrzebującego dziecka. Tak narodził się pomysł na charytatywny maraton zumby, której Mariia jest instruktorką.

- Na własnym przykładzie wiem, jak ważne jest być człowiekiem z otwartym i dobrym sercem. Wierzę i wiem, że dobro wraca. Dlatego w sobotę, zebraliśmy się w Hali Sportowej MOSiR, by zrobić coś dobrego dla chłopca z Dębicy - opowiada.

Chłopczyk ma na imię Mikołaj i zmaga się ze śmiertelną chorobą - dystrofią mięśniową Duchenne'a. To genetyczna choroba, która powoduje stopniowy zanik mięśni. Dotyka głównie chłopców i objawia się od najmłodszych lat. Objawy obejmują opóźniony rozwój ruchowy, trudności w chodzeniu, a następnie utratę zdolności do samodzielnego poruszania się. Jedyną szansą na powrót dziecka do zdrowia jest poddanie go bardzo kosztownemu leczeniu.

Tego rodzaju leczenie to niewyobrażalny koszt 14 mln złotych. Kwota znacznie przekraczająca możliwości finansowe bliskich chłopczyka.

- Tym charytatywnym maratonem chciałam pokazać wszystkim, że istnieje taki chłopiec, który potrzebuje naszej uwagi. Przecież 1 zł to naprawdę niewiele, a jeśli wszyscy się zaangażujemy, to razem możemy zamknąć zbiórkę - przekonuje Mariia Vlasenko.

W sobotę, na organizowanym przez nią wydarzeniu stawiło się 10 licencjonowanych instruktorów zumby z całej Polski oraz 2 z Ukrainy. W maratonie wzięło udział ponad 150 osób, zarówno dorosłych, jak i dzieci.

Zabawa była przednia, już w holu Domu Sportu czekały stoiska z popcornem, stanowiska malowania twarzy i warsztaty plastyczne przygotowane dla najmłodszych. Żeby dostać opaskę upoważniającą do wstępu na imprezę, należało wrzucić datek do puszki. Każdy dawał, ile mógł, a jak zapewnia organizatorka, nawet najmniejsza darowizna ma w tym przypadku ogromne znaczenie i za wszystkie jest niezmiernie wdzięczna.

Mariia Vlasenko (w środku) jest szczęśliwa, że uczestnicy maratonu mogli pomóc choremu chłopcu.

Najlepsze działo się jednak na hali. Tu zabawa trwała w najlepsze w rytm muzyki serwowanej przez DJ'ów. Było energetycznie i bardzo aktywnie, bo zumba - zwłaszcza przy dłuższym treningu wymaga dobrej kondycji i koordynacji ruchów. Na dzieci czekało selfie 360 i zajęcia z animatorem, na wszystkich w finale losowanie nagród ufundowanych przez sponsorów.

Mariia Vlasenko podkreśla, że nie byłoby tego wydarzenia, gdyby nie długa lista osób wspierających ją przy jego organizacji.

- Bardzo im dziękuję i oczywiście – z całego serca dziękuję każdemu uczestnikowi, który był z nami - podkreśla.

Podczas Maratonu udało się zebrać 4 687 zł, pieniądze zasilą fundusz przeznaczony na leczenie Mikołaja. Mariia Vlasenko wierzy, że wspólnymi siłami uda się uratować chłopczyka.

(nan)

Najlepiej nie ruszać, albo wykonać telefon

Dwa podloty puszczyków trafiły do ośrodka rehabilitacji ptaków Puchacz w Brzyskach.

Ptaki znalezione w Pustkowie oceniono jako bardzo osłabione i do ośrodka zawiozła je Straż Leśna. Po krótkim pobycie tam zostaną wypuszczone na wolność. Ale jak podkreśla rzecznik prasowa Nadleśnictwa Dębica Klaudia Drzymała była to sytuacja wyjątkowa. Dodaje, że prawie zawsze należy pozostawić zwierzę w miejscu, gdzie zostało znalezione.

- Matka go nie porzuciła, jest gdzieś w pobliżu - mówi rzeczniczka.

Obecnie ptaki mają okres lęgowy i podlotów może być więcej. Młode sowy mają to do siebie, że potrafią wspinać się po drzewach.

- Najlepiej ich w ogóle nie dotykać - dodaje Klaudia Drzymała, która ostrzega, że matka widząc, że jej dziecko jest zagrożone może zaatakować.

A to z pewnością będzie bolesne spotkanie.

Jeśli ktoś jednak ma wątpliwości i nie wie co zrobić może zadzwonić pod jeden z trzech podanych poniżej numerów telefonów: telefony interwencyjne w sprawie lęgów ptasich - 664 948 913 lub 606 304 317. Można też dzwonić do właściciela Ośrodka Rehabilitacji Dzikich Zwierząt Puchacz w Brzyskach Roberta Pogorzelskiego pod numer 530 321 604.

Puszczyki doszły już do siebie w ośrodku w Brzyskach.

Klaudia Drzymała przypomina, że mamy taką porę roku, że na młode osobniki w lasach i nie tylko tam możemy trafiać częściej.

- Zaczną pojawiać się sarny, czy np. lisy, które na pierwszy rzut oka wydają się porzucone - mówi.

To błędne myślenie. Najlepiej odejść i nie dotykać, bo matka może takie maleństwo potem odrzucić.

rar

Reklama

eprasa.pl 80f3925ab3

Informator medyczny

Chirurgia

Lek. med. Stanisław Plata
chirurgia, endoskopia
Dębica, ul. Paderewskiego 2
porady gastroenterologiczne - gastroskopia - wycinki na badanie histopatologiczne i na testy ureazowe
porady proktologiczne - rektoskopia, leczenie hemoroidów: sklerotherapia, opaskowanie, leczenie operacyjne, szczeliny i przetoki odbytu
małe zabiegi chirurgiczne - znamiona, tłuszczaki, szwy.
Przyjmuje w poniedziałki i piątki
Rejestracja codziennie od 12:00 do 19:00
Tel. 694 489 052

Dr n. med. Adam Ożóg
Specjalista chirurgii dziecięcej
Pracownia USG
Dorośli i dzieci w każdym wieku
Konsultacje i drobne zabiegi z zakresu chirurgii dziecięcej
Rejestracja: tel. 575 011 681
ul. Piłsudskiego 10, Dębica

Dermatologia

lek. med. Marek Haslinger
specjalista dermatolog
LASERY
usuwanie owłosienia, tatuaży, naczynek, brodawek, plam, piegów it
BOTOX - zmarszczki, nadpotliwość, mezoterapia i inne zabiegi dermatologii estetycznej
Dębica, ul. Piłsudskiego 10, tel. 602 789 581

Lek. med. Małgorzata KRASOŃ
specjalista dermatolog-wenerolog
- porady dermatologiczne
- kriochirurgia
- fototerapia dermatologiczna
- zabiegi dermatologii estetycznej

przyjmuje od poniedziałku do czwartku
Dębica, ul. Żołędziowa 3,
rejestracja telefoniczna **14 670 41 83**

Endokrynologia

Lek. med.
Bolesław Komorowski
specjalista chorób wewnętrznych
ENDOKRYNOLOGIA i CUKRZYCA
wtorek, środa od 15.00
Dębica, ul. Paderewskiego 2
Tel. +48 887 807 566

Lek. med. Jadwiga Niemiec-Kulij
Endokrynolog
Spec. chorób wewnętrznych
Dębica, ul. Królewska 55
Godziny przyjęć:
poniedziałek, czwartek od 15.30.
Rejestracja tel. 608 879 367

Medycyna bólu

lek. med.
Barbara Pietruszewska
specjalista neurolog
MEDYCYNA BÓLU
blokady, akupunktura, mezoterapia kolagenem
Tel. 608 638 129
Dębica, ul. Piłsudskiego 10

Medycyna pracy

SPECJALISTA CHORÓB WEWNĘTRZNYCH
lek. med. Jan Marć
BADANIA PROFILAKTYCZNE WSTĘPNE, OKRESOWE, KONTROLNE, SANITARNO-EPIDEMIOLOGICZNE, BADANIA DLA KIEROWCÓW WSZYSTKICH KATEGORII
Dębica, ul. Krakowska 88 A
(przy aptece Medella)
przyjmuje w poniedziałek i środę 16.00-18.00
Inne terminy po uzgodnieniu tel. 604 472 462

Neurologia

SPECJALISTA NEUROLOG
Krzysztof Bałabuszek
Dębica, ul. Wielopolska 123 A,
Rejestracja tel. 507 971 563,
14 676 97 40
EEG badanie głowy

dr n. med. Sławomir Kroczka
NEUROLOG DZIECIĘCY PEDIATRA
rejestracja telefoniczna
14-670-30-98
„Domed" - konsultacje specjalistów z Krakowa i Rzeszowa
Dębica, ul. Sobieskiego 31

lek. Barbara Pietruszewska
specjalista neurolog
rejestracja tel.: 608-63-81-29
Przyjmuje:
ul. Piłsudskiego 10, Dębica

Pracownia EEG
badanie u dzieci, młodzieży i dorosłych
tel. 661 675 000
Dębica, ul. Grunwaldzka 33

Okulistyka i optyka

6optyk
Pokorna-Stafin
Kolejowa 30c,
Kolejowa 18,
Rynek 18
DĘBICA
14 670 27 07
www.optyk.debica.pl
BADANIE WZROKU
REALIZACJA RECEPT NFZ

dr n. med.
Barbara Brożyna-Żyłka
specjalista chorób oczu
przyjmuje od poniedziałku do czwartku
w godzinach **od 9:00 do 12:00**
Rejestracja tel.:
14 677 65 60, 502 071 715
Dębica, ul. 3 Maja 12/11

SOCZEWKA
SALON OPTYCZNY
BADANIE WZROKU
APLIKACJA SOCZEWEK
Beata Grzyb - OPTOMETRYSTA
Dębica, ul. Piłsudskiego 20
Tel. 537 222 150
Realizacja recept NFZ

OPTYK
Wiesława Kędzior
Dobór okularów
Terapia widzenia
Dębica ul. Sobieskiego 7
Tel. 502 869 454

Okulistyka i optyka

Zakład Optyczny „OPTI"
Pocica-Niziołek
Dębica, Rynek 24.
pn. - pt. 9.00-17.00,
sob. 10.00-13.00
Komputerowe badanie wzroku - dobór szkieł
rejestracja
tel. 14 676 42 74

Ortopedia

Lek. med.
Maksymilian Chmura
specjalista
ortopeda - traumatolog
Przyjmuje: środa od 15.00 do 18.00
Dębica, ul. Paderewskiego 2
Rejestracja i informacja: **609 051 589**

Lek med. Paweł Jasiński
ORTOPEDIA
SZPITAL MSWIA w Rzeszowie
USG stawów biodrowych u dzieci
ARTROSKOPIE- REKONSTRUKCJE
PROTEZY BIODER I KOLAN
tel. kom. 662 667 998
Dębica, ul. Czarneckiego 5, II p., (obok Żabki)

Psychiatria

Agnieszka Orechwo
LEKARZ SPECJALISTA PSYCHIATRA
Kompleksowa pomoc psychiatryczna
Dębica, ul. Kolejowa 30C
Rejestracja telefoniczna
664-445-406
Możliwe wizyty online

Gabinet Lekarski
Agnieszka Żaba–Susz
Specjalista psychiatra
Dębica, ul. Paderewskiego 2
Przyjmuje: poniedziałki od 15.00
Rejestracja telefoniczna
607 366 336

Lek. Anna Czarnecka-Ożóg
Specjalista psychiatrii
Dębica, ul. Paderewskiego 2
lub Sędziszów Młp ul 3 Maja 29
Rejestracja telefoniczna
Tel 536 308 387

Psychologia

Biofeedback
terapia zaburzeń koncentracji uwagi, pamięci, nadpobudliwości u dzieci i dorosłych wspomagająco przy dysleksji i dysortografii
Dębica, ul. Grunwaldzka 33
rejestracja telefoniczna tel. 661 675 000

Radiologia

Prywatny rentgen ogólny i stomatologiczny
Rentgen ogólny cyfrowy,
RTG pantomograficzne - wersja analogowa
Czynne: pon.-pt. 16.00-18.00.
Dębica, ul. Bławatowa 12
kom. 509 181 373

Rehabilitacja

Fizjo-Med
Studio Terapii Manualnej i Rehabilitacji
FIZJOTERAPEUTA
mgr Norbert Podgórski
Terapia schorzeń kręgosłupa i stawów obwodowych
Dębica, ul. Kościuszki 18
602 481 553, 14 676 96 96

Stomatologia i protetyka

JANECZKO profesjonalna stomatologia
dr n. med. Ewa Janeczko
lek. dentysta
Pełny zakres usług stomatologicznych w tym abrazja powietrzna i leczenie kanałowe w mikroskopie
D-ca, ul. Konarskiego 17 a,
rej. tel. 14 670 87 88, 604 298 923
Brzeźnica, ul. Szkolna 4a. rej. tel.: 500 038 130 NFZ

JASIŃSKI
STOMATOLOGIA
lek.dent. Bartosz Jasiński
• stomatologia cyfrowa • implantologia
• endodoncja mikroskopowa
• tomografia komputerowa
780 711 920 DĘBICA KRAKOWSKA 55

STOMATOLOGIA LEWICCY
Diana i Paweł Lewiccy
pn. - pt. 9.00-18.00
Leczenie kanałowe pod mikroskopem
Tel. 500 526 800
Dębica, ul. Rzeszowska 26,

Prywatny Gabinet Stomatologiczny
lek. stom. Mariusz Pogorzelski
Dębica, ul. Słowackiego 8
14 670 35 50, 602 557180
Umowa z NFZ

Gabinet Stomatologiczny
lek. stom. EWA POŁOMSKA
przyjmuje codziennie
ul. Paderewskiego 2
rejestracja telefoniczna
14 677 98 20, tel.kom 693 461 770
www.dentysta-debica.pl

Stomatologia i protetyka

ODONTIC
KLINIKA STOMATOLOGICZNA
MIEJSCE NA TWÓJ UŚMIECH
ul. Głowackiego 17A
39-200 Dębica (parter budynku Endorfina obok Lidl)
tel: 500 828 228
rejestracja@odontic.pl

Urologia

UROLOGIA
lek. Stefan Klekot
specjalista urolog FEBU
MANUFAKTURA ZDROWIA
Dębica, ul. Piłsudskiego 10
TEL. 666 462 111

Gabinet Urologiczny FEBU
Lek. Urolog Daniel Łukaszewski
przyjmuje w soboty 14:00-18:00
i poniedziałki 17:00-20:00
Dębica, ul. Paderewskiego 2
rejestracja tel. 530 309 303
Kompetencja i sezonek, najwyższej klasy aparat USG, leczenie i diagnostyka chorób układu moczopłciowego, biopsja klasyczna i fuzyjna gruczołu krokowego.
Zapraszam

USG

USG NARZĄDU RUCHU
lek. Maksymilian Chmura
Diagnostyka: uszkodzeń układu mięśniowo więzadłowego; stawów barkowych, kolanowych i innych; torbieli dołu podkolanowego (cysty Bakera)
Profilaktyka: dysplazji stawów biodrowych u dzieci
Dębica, ul. Paderewskiego 2
Rejestracja i informacja: **609 051 589**

Lek. Marcin Gajewski
specjalista chorób wewnętrznych i chorób naczyń
- **USG** jamy brzusznej, piersi, tarczycy
- **USG** doppler (przepływy) tętnic i żył

Gabinet lekarski **ULTRAMED**
Dębica, ul. Sobieskiego 3 *(obok Kaprysu)*
REJESTRACJA: **517 408 805**

Pracownia USG
dr n. med. Robert Undas
Dębica, ul. Ks. Nosala 6
Tel. 14 676 32 63, 538 363 127
USG jamy brzusznej, tarczycy, tętnic szyjnych (Doppler), inne
ELASTOGRAFIA

Zapisy do lekarza POZ

Zapisy
do wyjątkowej przychodni w Róży!
15 min od Dębicy.
Przychodnia z wieloletnim doświadczeniem i zaufanym lekarzem rodzinnym.
Przyjmujemy dzieci i dorosłych.
Wykonujemy testy alergiczne!!!
NZOZ Dol Róża 186a (przy ronda „Rydlówka")
39-216 Stara Jastrzębka
Zapraszamy

Do przedstawienia swojej oferty zapraszamy również
GABINETY KOSMETYCZNE
Szczegóły: tel. 14 670 42 34, reklama@ol.com.pl

eprasa.pl 80f3925ab3

kmOKNO
PVC and Aluminium Manufacturer

Producent Stolarki Okiennej i Drzwiowej Z PCV I ALUMINIUM

www.kmokno.pl

DZIAŁ PCV
BOROWA 171, 39-215 CZARNA
TEL. + 48 609 996 677, + 48 14 681 42 98
EMAIL: zamowienia@kmokno.pl

690 997 751

DZIAŁ ALUMINIUM
PODLESIE MACHOWSKIE 48 B, 39-221 ŁĘKI GÓRNE
TEL. + 48 609 997 766
EMAIL: aluminium@kmokno.pl

OBSŁUGA KLIENTA INDYWIDUALNEGO
UL. RZESZOWSKA 1, 39-200 DĘBICA
TEL. + 48 690 997 751
EMAIL: debica@kmokno.pl

radio leliwa
Dębica 89,2 FM

WOJCIECH MICEK - DĘBICA ul. TYSIĄCLECIA 21
telfax. 14 670 37 46, kom 501 477 174 micekw@gmail.com, docieplenia-debica.pl
DOCIEPLENIA
STYROPIAN, KLEJE, TYNKI
FARBY NA ELEWACJE I DO WNĘTRZ
DESKA ELEWACYJNA
GREINPLAST

debica 24
informacje z miasta i powiatu
www.debica24.eu

Ogłoszenia drobne przez SMS w Obserwatorze Lokalnym.
Wyślij SMS na nr 79567 wpisując w treści:
DEBICA.INNE spacja treść ogłoszenia.
Koszt SMS - 11,07 zł (9,00 zł + VAT 23%).
Regulamin na www.debica24.eu lub w redakcji

Możesz kupić
Obserwatora Lokalnego
przez Internet:
www.egazety.pl www.eprasa.pl

Ogłoszenia drobne

Zeskanuj kod QR i dodaj ogłoszenie drobne

DZIAŁKI SPRZEDAM

- Braciejowa – 20 arowe x 4 – budowlane, uzbrojone, widokowe, płaskie, dojazd. Tel. 605 967 149.
- Sprzedam działkę budowlaną 10 a, w Róży. Tel. 887 964 993.
- Sprzedam działki budowlane 12,13 arów, z mediami, Bobrowa. Tel. 608 339 952.
- Sprzedam ogródek działkowy, ul. Mościckiego. Tel. 537 334 418.

KREDYTY, POŻYCZKI

- Kredyty hipoteczne, gotówkowe, ekspresowo na oświadczenie, również działalność. Tel. 506 411 358, 531 646 259.

KUPIĘ

- Skupujemy: motocykle, antyki, starocie, pamiątki PRL. Tel. 698 693 846.

MALOWANIE DACHÓW, ELEWACJI; OBRÓBKI BLACHARSKIE

- MALOWANIE DACHÓW I ELEWACJI, mycie, czyszczenie, długoletnie doświadczenie, WYCENA GRATIS + GWARANCJA. Tel. 786 344 700.
- Malowanie dachów i elewacji, obróbka kominów, montaż: rynien, śniegołapów i obróbek blacharskich, mycie kostki brukowej. Wycena gratis + gwarancja. Tel. 570 462 148.
- Malowanie dachów; mycie, malowanie elewacji; montaż rynien i śniegołapów; obróbka kominów. Konkurencyjne ceny, 5 lat gwarancji, faktury vat. Tel. 788 060 441.
- Malowanie dachów. Tel. 516 267 207.

MIESZKANIE KUPIĘ

- **Pilnie kupię mieszkanie w Dębicy. Mam swoje oszczędności. Telefon: 731 482 869.**

MIESZKANIE SPRZEDAM

- Na sprzedaż przytulne, dwupokojowe mieszkanie w Dębicy przy ulicy Robotniczej, piętro – 3/4 balkon – tak stan techniczny – gotowe do zamieszkania, cena – 225 000 zł. Kontakt – 500 404 115.

MIESZKANIE WYNAJEM

- Do wynajęcia mieszkanie 2 pokojowe + balkon, I piętro, ul. Fredry. Tel. 604 221 331.

MONTAŻ I NAPRAWA ANTEN

- Montaż i naprawa anten satelitarnych, telewizyjnych, instalacje wewnętrzne, monitoring. Tel. 602 199 038.
- Montaż, naprawa anten satelitarnych, naziemna telewizja cyfrowa, instalacje. Tel. 728 392 010.

MOTORYZACJA

- **A.SKUP AUT OSOBOWYCH, DOSTAWCZYCH, TERENOWYCH. NAJLEPSZE CENY. TEL. 601 500 160.**
- Auto Skup Dębica. Płacimy Najwięcej. Zadzwoń: 574 283 937.

NIERUCHOMOŚCI

- Wycena nieruchomości. Tel. 505 536 889.

PRACA OFERUJĘ

- Firma PK-PROJEKT PROMONT poszukuje do pracy hydraulików oraz spawaczy TIG i gazowych. Praca w Dębicy i okolicy. Kontakt: 509 799 539.
- Praca dla pielęgniarki / pielęgniarza w POZ NZOZ Dul, Róża 186a, 39-216 Stara Jastrząbka. Kontakt: +48 696 135 390. mail: nzoz.dul@gmail.com.
- Producent okien i drzwi z drewna zatrudni montażystę. Wymagane doświadczenie w montażu stolarki. Atrakcyjne wynagrodzenie. Kontakt tel. 602 223 333, 668 682 829.

RÓŻNE

- Markowski & Przybysz Kancelaria Adwokacka oferuje Państwu reprezentację procesową, doradztwo prawne, jak i obsługę przedsiębiorstw. nr tel.: 883 607 147, 692 883 906, email: kancelaria@mp-legal.com.pl.

SPRZĄTANIE

- Czyszczenie dywanów i wykładzin; ozonowe odgrzybianie klimatyzacji. Jerzy Matlok, Dębica, ul. Szkotnia 2. Tel. 604 244 919.
- Czyszczenie kostki brukowej Perfekto. Tel. 796 643 529.
- Ewa Lux – czyszczenie dywanów, wykładzin oraz tapicerek: meblowych, samochodowych. Ozonowanie. Faktura. Dębica, ul. Bojanowskiego 3. Tel. 696 952 833.
- Extremis; Profesjonalne mycie, czyszczenie kostki brukowej, elewacji, ogrodzeń itp! Porządki czas zacząć! Zapraszam do rezerwacji terminów. Zadzwoń, zapytaj, pomożemy. Zapraszamy do kontaktu. Tel. 724 061 117.

SPRZEDAM RÓŻNE

- Drewno opałowe, cięte i łupane 190 zł metr przestrzenny. Tel. 663 198 971.
- Oddam za darmo gałęzie brzozy i sosny. Tel. 664 716 545.
- Sprzedam opał sosnowy, suchy – tanio. Tel. 664 716 545.
- Sprzedam pustaki Leyer. Tel. 601 071 523.
- Sprzedam traktorek do trawy Husqvarna w bardzo dobrym stanie. Więcej informacji: 662 916 483.
- SPRZEDAŻ PELLETU I BRYKIETU Oferujemy sprawdzony i wydajny opał – pellet i brykiet. Możliwość zakupu mniejszej ilości bezpośrednio z naszego magazynu: Dębica ul. Transportowców 3 (wjazd przez bramę firmy DEMA). Poniedziałek – Piątek: 9:00 – 15:00. Sobota: 9:00 – 12: 00. Dowozimy pod wskazany adres. Zadzwoń i zamów: 578 922 702. Sprawdź aktualne ceny oraz dostępność na: www.strefapelletu.pl. Strefa Pelletu – Twój dostawca opału.
- Tani opał, zrzyny dębowe. Tel. 607 611 868.

cd. na str. 22

FILIPEK - nowe porządki
ROZBIÓRKI-WYBURZENIA
DROGI DOJAZDOWE
FREZOWANIE PNI
SPRZĄTNIE DZIAŁEK
TEL. 532 608 086

Informacja dotycząca ochrony danych osobowych

Informujemy osoby fizyczne, zlecające druk ogłoszenia drobnego lub reklamy w tygodniku Obserwator Lokalny, że administratorem Państwa danych osobowych jest Agencja Wydawnicza Agard, 39-200 Dębica, ul. Żeromskiego 10; kontakt: pajura@ol.com.pl. Dane te będą przetwarzane tylko w celu realizacji umowy, czyli druku ogłoszenia/reklamy, na podstawie otrzymanego zlecenia. Będą przekazywane odbiorcom zewnętrznym tylko w celu wykonania obowiązków księgowych. Okres przechowywania danych - 5 lat, wymagany przepisami prawa podatkowego.
Ogłoszeniodawcom przysługuje prawo dostępu do swoich danych osobowych, do ich sprostowania, usunięcia lub ograniczenia przetwarzania, prawo do wniesienia sprzeciwu wobec przetwarzania, a także prawo do przenoszenia danych oraz prawo do wniesienia skargi do organu nadzorczego.
Podanie danych osobowych jest warunkiem druku ogłoszenia/reklamy, wynikającym z przepisów podatkowo-księgowych.

Wypożyczalnia przyczep, skup złomu
w Głowaczowej
zaprasza firma Tomex Tomasz Czapla
Rewelacyjne ceny wynajmu przyczep i skupu złomu.
Usługa ważenia - waga do 30 ton.
Tel. 508 461 117

eprasa.pl 80f3925ab3

SPRZEDAŻ I TRANSPORT KRUSZYWA

- Kopalnia Kruszywa LIPINY koło Pilzna oferuje: żwiry 2-8, 8-16,16-63, kliniec, piasek, pospółkę, ziemie ogrodową; możliwość transportu. Tel: 601 621 816.
- Kopalnia Kruszywa Wola Żyrakowska sprzeda: pospółkę, piasek zasypowy, piasek płukany, piasek żółty, żwir, kamień, kamień drenarski otoczak, ziemię ogrodową, kliniec, tłuczeń, grysy. Transport. Tel. 510 457 303.

UBEZPIECZENIA

- UBEZPIECZENIA na każdą okazję, dla CIEBIE i TWOJEJ RODZINY. Ponad 20 firm w ofercie, na rynku od 1992 r. Zapraszamy pn. – pt. 8:30 – 17:00, 39 – 200 Dębica, Rynek 16. Tel. 14 682 65 15, 14 670 22 01. www: ubezpieczeniamarco.pl.

USŁUGI BUDOWLANO – REMONTOWE

- Adaptacja poddaszy, bezpyłowe tarcie, malowanie, szpachlowanie, płytki, panele. Tel. 668 437 530.
- Atrakcyjne ceny, malowanie dachów, elewacji i ogrodzeń. Malowanie wnętrz, 15 lat doświadczenia. Tel. 886 231 674.
- **Atrakcyjne** ceny, malowanie dachów, elewacji, kominy, rynny. Rabaty, gwarancje. Tel. 691 419 597.
- **Elewacje** – malowanie, docieplanie, naprawa dekortynków, remonty. Tel. 691 419 597.
- **Malowanie** biur, hal, mieszkań. Rabaty na usługę i materiał. Tel. 691 419 597.
- **Malowanie i mycie dachów**, elewacji, ogrodzeń, wnętrz, **mycie kostki brukowej**, montaż rynien, śniegołapów, okuwanie kominów, rachunek i 5 lat gwarancji. Tel. 881 564 317.
- Malowanie, szpachlowanie, adaptacja poddaszy, płytki, panele, regipsy. Tel. 692 930 325.
- **Montaż** ogrodzeń panelowych, ogrodzenia ozdobne, kostka brukowa, odwodnienia, usługi remontowo - budowlane. Tel. 730 633 756.
- Ocieplenia, elewacje, wykonujemy, myjemy, odgrzybiamy, malujemy. Kontakt 881 564 317.
- Remonty i wykończenia łazienek, przerabianie wody, kanalizacji, montaż armatury, fachowe doradztwo, dojazd, wycena gratis. Tel. 691 899 752.
- Remonty, wykończenia, gładzie, panele, zabudowy G-K, sufity podwieszane, płytki, łazienki kompleksowo, wyburzenia ręczne. Tel. 881 564 317.
- Układanie kostki brukowej z materiałów powierzonych lub własnych oraz wykonanie ogrodzeń. Wieloletnie doświadczenie. Tel. 667 402 547.
- Usługi budowlane. Układanie płytek, remonty łazienek, krótkie terminy. Tel. 516 684 478.
- Usługi remontowe: szpachlowanie, malowanie, panele, g/k, układanie płytek. Tel. 516 199 782.
- Wykonujemy montaż ogrodzeń każdego typu. Krótkie terminy realizacji oraz przystępne ceny. Zapraszam do kontaktu. Tel. 731 121 429.

USŁUGI CYKLINIARSKIE

- Bezpyłowe cyklinowanie, kompleksowa renowacja podłóg, parkietów. Usuwanie subitu. Tel. 14 676 03 31, 880 597 732.

USŁUGI DEKARSKIE

- Dachy – malowanie, obróbki dekarskie, kominy, papowanie. Tel. 576 673 610.
- Dachy, rynny, reperacje – tel. 780 259 206.
- Dekarskie prace, wymiana, uszczelnienia rynien, okuwanie kominów, montaż śniegołapów, podbitek, wymiana pokryć dachowych i inne. Tel. 881 564 317.
- Usługi dekarskie: rynny, rury, obróbki, parapety, śniegołapy, przewody spalinowe, wentylacyjne. Tel. 795 157 735.

USŁUGI KOMINIARSKIE

- Czyszczenie kominów, doradztwo, ekspertyzy, opiniowanie. Mistrz kominiarski Dariusz Pieniążek. Tel. 664 492 296.

USŁUGI OGRODNICZE

- Aeracja, cięcie, przycinanie drzew i krzewów, przycinanie żywopłotów, ozdobne formowanie, porządki, wywóz. Tel. 609 797 306.
- Extremis Ogrody; Kompleksowa pielęgnacja i wycinka drzew. Pielęgnacja terenów zielonych. Cięcie, formowanie roślin oraz żywopłotów. Usługi rębakiem. Przygotowanie terenów pod inwestycje. Tel 724 061 117.
- Extremis Ogrody; Kompleksowe usługi ogrodnicze. Profesjonalnie i kompleksowo: -przygotowanie terenu pod trawnik glebogryzarką separacyjną, zakładanie trawników z siewu i z rolki. Tel. 724 061 117.
- Firma ExtraOgród oferuje usługi ogrodnicze. Zakładanie ogrodów, pielęgnacja, przycinanie krzewów, drzew owocowych, tui, wysiew trawy, rabaty i wiele więcej... Zapraszam do kontaktu: 797 111 049.
- Pielęgnacja i wycinka drzew trudnych; usługi ogrodnicze; usługi rębakiem, frezowanie pni; www.kornikdrzewa.pl. Tel. 663 198 971.

USŁUGI RÓŻNE

- Czyszczenie pierza, przeróbka pierzyn, szycie kołder, poduszek. Tel. 14 683 11 17, 663 603 807.
- Ogrodzenia, bramy, huśtawki, hamaki, balustrady, zadaszenia tarasów, konstrukcje metalowe. Wykonanie oraz montaż. Projekty w AutoCad. Tel. 664 998 819.

USŁUGI STOLARSKIE

- Meble na wymiar: kuchnie, szafy i inne. Pomiar i wycena gratis. Vega Toboła Krzysztof. Tel. 663 795 727.

ZWIERZĘTA

- A. **Ferma Drobiu Orkisz** w Kozłowie, sprzeda: od 22 kwietnia – kokoszki; od 1 maja indyki, kurczęta – brojlery, kaczki, kaczo-gęsi, gęsi, perliczki. Atrakcyjne ceny. Tel. 608 093 307, 14 677 00 14.
- FERMA DROBIU KUZARA, ZDZIARZEC 106 A, INFORMUJE o sprzedaży kokoszek 11-tygodniowych od 22.04.2025 oraz brojlera 3-tygodniowego od 15.04.2025. Więcej informacji pod nr. telefonów: 886 576 191, 698 134 148, 739 955 771.
- Ferma Drobiu MACHOWA Beata Fornal sprzedaje: kokoszki, brojlery, kaczki, gęsi, perliczki. Tel. 600 137 375, 14 626 50 87.
- **SPRZEDAM BROJLERY od 5 maja waga od 1 kg. Grube, żółte nogi. Piotr Szufla, Żarówka 99. Tel: 887 418 498; Kontakt w godzinach 9:00-18:00. Możliwość kupienia paszy.**
- **Ferma Drobiu Żmuda w Zdziarcu 119 posiada w sprzedaży: koguty – kokoszki różnokolorowe, brojler biały, czerwony, perliczka. Przy zakupie powyżej 100 szt. dowóz gratis. W sprzedaży pasza. Zapraszamy od poniedziałku do soboty w godz. 8.00-16.00. Tel. 602 817 064, 14 681 13 53.**

POLSKA GRUPA GÓRNICZA
KWALIFIKOWANY DOSTAWCA WĘGLA
KWALIFIKOWANY DOSTAWCA WĘGLA PGG S.A
JAMROG
39-200 DĘBICA, ul. METALOWCÓW 42
Tel.: 505 347 636
CENA WĘGLA Z KODEM RABATOWYM OD 1065 ZŁ
Dodatkowa promocja 150 zł dla nowych klientów - do 31.05.2025.
Kup węgiel w e-sklepie PGG i odbierz na ul. Metalowców 42.
Kwalifikowani Dostawcy Węgla gotowi do usług, zapraszamy do kontaktu.
sklep.pgg.pl

AUTO WGNIECENIA
792 814 377 790 434 510
USUWANIE WGNIECEŃ
Dębica, ul. Fabryczna 8a

Burmistrz Miasta Dębica informuje, że na tablicach ogłoszeń w budynku Urzędu Miejskiego w Dębicy przy ul. Ratuszowej 2 i na stronie internetowej Urzędu wywieszony został wykaz nieruchomości w Dębicy przeznaczonej do oddania w dzierżawę na okres od 16.06.2025r. do 15.03.2028r. część działki nr 1629/35 i 1629/33 obręb 4, ul. Krakowska.

Szczegółowe informacje zamieszczono w wykazie.

eprasa.pl 80f3925ab3

OGRODNIK

ZAPRASZAMY DO OGRODNIKA PO WIOSENNE PROMOCJE!!

ZAPRASZAMY NA DZIEŃ OTWARTY
Z AGROSIMEX WŁAŚCICIEL MAREK:
TWÓJ OGRÓD, FOCUS – 17 maja 2025
– ul. KRAKOWSKA 94a

BEZPŁATNE PORADY Z ZAKRESU PIELĘGNACJI I OCHRONY ROŚLIN

MASZ CHORĄ ROŚLINĘ ? PRZYNIEŚ JEJ CZĘŚĆ DO NAS, A MY POMOŻEMY JĄ WYLECZYĆ!

HIT! NAJTANIEJ

TACZKA SPAWANA
HIT I NAJTANIEJ !! TANIEJ AŻ O 69,10 zł !!!
~~229 zł*~~ 179,90 zł

KOSA SPALINOWA JOHN GARDENER MOC: 6 KM

HIT! NAJTANIEJ W MIEŚCIE
~~489 zł*~~ 399 zł

HIT!!

TACZKA DWUKOŁOWA 300 L
~~477 zł*~~ 399 zł

W ZESTAWIE:
- maska ochronna na twarz
- szelki do kosy
- nauszniki ochronne
- żyłka 2,4 mm x 10 m
- tarcza trójzębna
- tarcza do krzewów
- trymer do małej trawy
- pojemnik do sporządzania mieszanki paliwowej
- narzędzia do konserwacji kosy
- 3x głowica

HIT!!

~~27,90 zł*~~ 18,90 zł

GRANULAT NA MRÓWKI 250 g FOCUS

~~44,90 zł*~~ 31,90 zł

HIT!! NAJTANIEJ

GAŚNICA NA OSY I SZERSZENIE SPRAY 750M L
-DALEKI ZASIĘG !!

SUPER CENA!!

~~32,90 zł*~~ 24,90 zł

KARATE SPRAY RTU 1 L
-GOTOWY DO UŻYCIA
-ZWALCZA MSZYCE, GĄSIENICE, PRZĘDZIORKI

~~42,90 zł*~~ 32,90 zł

HIT!! NAJTANIEJ

LIMA ORO 5GB 1 KG GRANULAT
- ZWALCZA ŚLIMAKI

~~65,00 zł*~~ 49,90 zł

SUPER CENA!!

DICOTEX KONICZYNKA 0,5 L
-ZWALCZA CHWASTY W TRAWNIKACH

*NAJNIŻSZA CENA Z OSTATNICH 30 DNI

OFERTA OBOWIĄZUJE W SKLEPACH
OGRODNIK

DĘBICA: ul. Drogowców 4 – tel.: 14 6811868
pn-pt 7:00-17:00 sb. 8:00-13:00

DĘBICA: ul. Krakowska 94a- tel.: 14 6810013
pn-pt 8:00-17:00 sb. 8:00-13:00

Czas trwania promocji: 13.05-20.05, lub do wyczerpania zapasów

LEWIATAN

SĄ OKAZJE W LEWIATANIE

TANIE TANIE TANIE TANIE TANIE TANIE TANIE TANIE TANIE TANIE TANIE TANIE TANIE TANIE TANIE

18,99

Schab wieprzowy 1 kg
[18,99 zł/1 kg]

28,99

Ser Salami Spomlek
1 kg
[28,99 zł/1 kg]

CENA Z KARTĄ LUB APLIKACJĄ

5,99

6,99 zł/1 szt.
77,67 zł/1L
Przy zakupie bez karty lub aplikacji Mój Lewiatan

Lody Milka
90 ml
[66,56 zł/1 l]

1,99

Woda mineralna Nałęczowianka
niegazowana, delikatnie gazowana 1,5 L
[1,33 zł/1 l]

KUP 2 I ZAPŁAĆ MNIEJ
AKTYWUJ KUPON 15-21.05

4,99
za 1 szt. przy zakupie 2 szt.

Parówki z szynki
wyborne wędliny
250 g
[19,96 zł/1 kg]
Kup 2 i zapłać mniej. Przy zakupie 2 szt. cena za pakiet 9,98 zł. Limit 3 pakiety na kupon.

11,99

Mleczko w czekoladzie Lewiatan
śmietankowe, waniliowe 380 g
[31,55 zł/1 kg]

Oferta ważna od **15.05.2025 r.** do **21.05.2025 r.** lub do wyczerpania zapasów.

eprasa.pl 80f3925ab3

AS DOMY PASYWNE

PROFESJONALNA WYCINKA MATERIAŁÓW – JUŻ DOSTĘPNA!

Rozpoczęliśmy pracę na nowoczesnej maszynie Hundegger K2 – jednej z najbardziej zaawansowanych maszyn ciesielskich na rynku!

Oferujemy:

- Precyzyjną wycinkę drewna konstrukcyjnego według twojego projektu
- Gotowe więźby dachowe do szybkiego montażu
- Oszczędność czasu i materiału dzięki najwyższej dokładności cięcia
- Możliwość wykonania pojedynczych elementów lub kompletnej konstrukcji

Zamów już dziś i zrealizuj swój projekt szybciej i sprawniej!

SKONTAKTUJ SIĘ Z NAMI:

+48 608 201 177 / +48 604 497 638

biuro@asasak.pl / lukasz.pieta@asasak.pl

NASZA LOKALIZACJA:

GÓRA MOTYCZNA 3A, 39-204 ŻYRAKÓW

STRONA INTERNETOWA:

WWW.ASASAK.PL

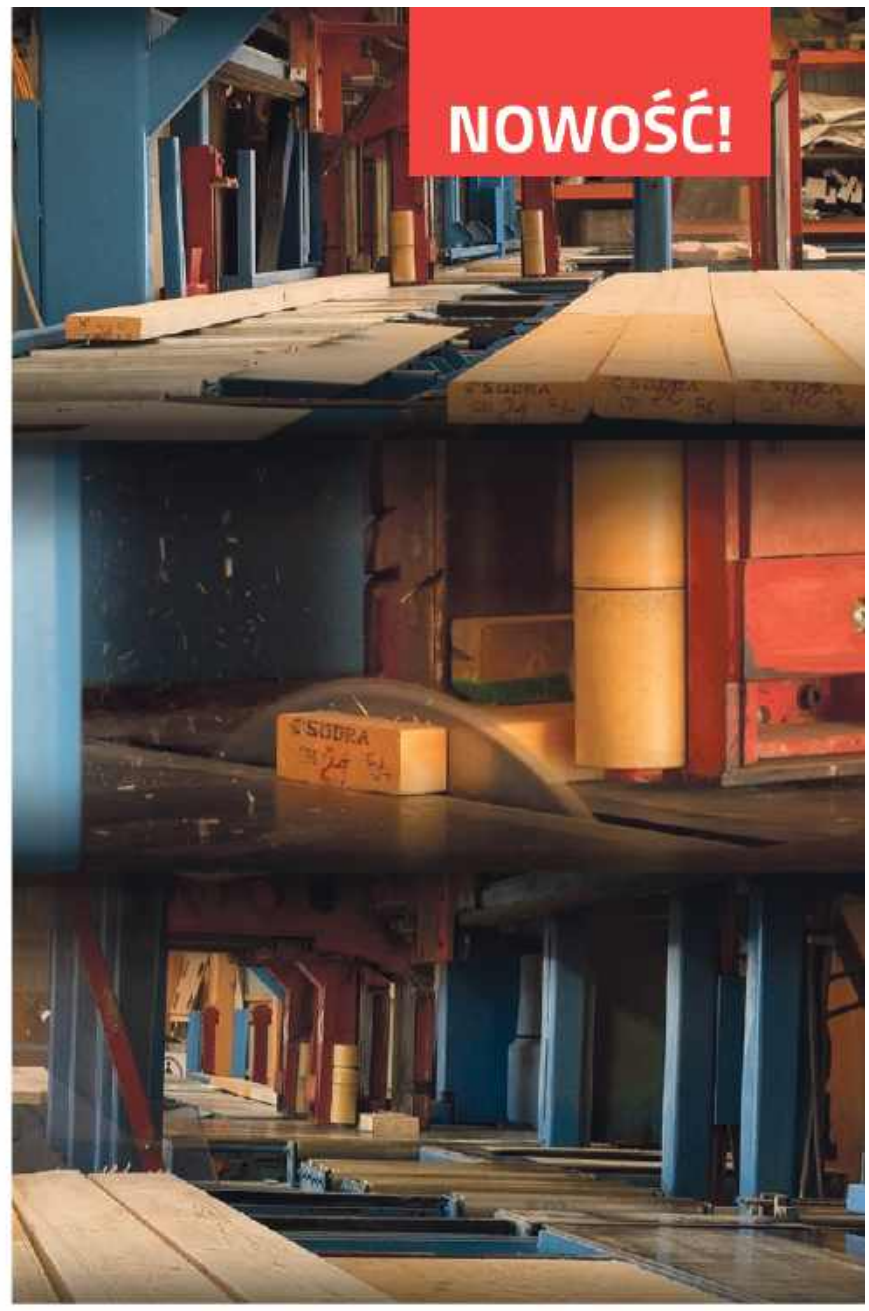

Firma PC Logistic sp. z o.o.

PCLOGISTIC

o ugruntowanej pozycji na rynku i dynamicznym rozwoju zatrudni:

KIEROWCÓW C+E

1. Praca w transporcie lokalnym
Obsługa terminala intermodalnego w Dębicy

2. Praca w transporcie krajowym(90%) + wschodnie Niemcy
Silosy + cysterny (nowość)

3. Praca w transporcie międzynarodowym
Cysterny

4. Praca w transporcie międzynarodowym – Benelux
Cysterny i kontenery – systemy pracy – j. angielski

Oferujemy w szczególności:
- Stała umowa
- Terminowe wynagrodzenie
- Stałe trasy
- Własny zestaw
- Szkolenie przygotowawcze
- Miła i rzetelna obsługa

Nasze wymagania i oczekiwania:
- Komplet uprawnień do prowadzenia pojazdu
- Komunikatywność
- Dbanie o powierzony sprzęt
- Umiejętność ekonomicznej i ergonomicznej jazdy
- Dyspozycyjność
- Kultura osobista

5. Przewoźników w ruchu lokalnym
Obsługa terminala intermodalnego w Dębicy

Oferujemy w szczególności:
- Umowa współpracy
- Terminowe rozliczenia
- Stałe trasy
- Szkolenie przygotowawcze
- Miła i rzetelna obsługa

Nasze wymagania i oczekiwania:
- Własna działalność gospodarcza
- Własny ciągnik siodłowy i naczepa uniwersalna do przewozu kontenerów
- Komplet uprawnień do prowadzenia pojazdu
- Komunikatywność
- Dbanie o powierzony ładunek
- Dyspozycyjność
- Kultura osobista

Więcej informacji pod numerem telefonu: + 48 533 172 272 lub + 48 601 545 166

eprasa.pl 80f3925ab3

IV liga

Legion był bliski remisu z liderem

Piłkarze Igloopolu dzielili i rządzili na boisku ostatniego w tabeli Strugu.

Starcie z liderem z Jarosławia zakończyło się dla Legionu (czerwone koszulki) porażką. (fot. FB/KS Legion Pilzno)

Strug Tyczyn – Igloopol 0:8 (0:3)

0:1 Mucha (18), 0:2 Buczek (32), 0:3 Mucha (40), 0:4 Leśniak (49), 0:5 Buczek (70), 0:6 Stefanik (73-k.), 0:7 Susz (83), 0:9 Szymczyk (89).

Igloopol: Lis (80 Parat) - Szymczyk, Kozłowski, Mikulski, Majka - Leśniak (70 Kurek), Peda, Mucha (70 Łoch), Tarała (70 Susz), Biały (65 Stefanik) - Buczek (70 Muniak).

Żółta kartka: Tarała.

Obie drużyny dzieli w tabeli piętnaście miejsc i to w tym spotkaniu było widać jak na dłoni. Choć Igloopol na pierwszego gola strzelonego przez Tomasza Muchę musiał czekać aż do 18. minuty, to później punktował rywala jak wytrawny bokser na ringu mało doświadczonego przeciwnika.

Na przerwę biało-niebiescy schodzili z trzybramkową przewagą, bo najpierw ich prowadzenie podwyższył Dorian Buczek, a tuż przed przerwą swoje drugie trafienie zaliczył Mucha. Trenerowi Strugu nie pomogła decyzja o zmianie bramkarza w przerwie meczu.

Kowala zastąpił Janusz, który piłkę z siatki musiał wyciągać jeszcze pięć razy. Sygnał do ataku dał już w 49. min Filip Leśniak. Za ciosem poszedł Dorian Buczek, który powtórzył osiągnięcie Muchy. Marcin Stefanik pewnie egzekwował rzut karny, a to nadal nie był koniec kanonady. Pierwszego gola w seniorskiej drużynie strzelił Mateusz Susz, a wynik ustalił Paweł Szymczyk.

Legion – JKS Jarosław 2:3 (1:2)

0:1 Trukhan (5), 1:1 Barycza (22), 1:2 Reiman (37), 2:2 Nazarenko (57-k.), 2:3 Chrupcała (78).

Legion: Sokół – Cichoń, Remut, Mazur – Nytko, Rudny (67 Manzo), Chmura, Tyrka – Syguła (87 Sok), Nazarenko, Barycza (73 Czyjt).

Żółte kartki: Remut, Rudny, Barycza.

Faworyzowani goście prowadzenie objęli już w 5. minucie. Po fatalnym kiksie Tomasza Baryczy, który wybił piłkę wprost pod nogi Magdziaka, ten zagrał do niepilnowanego w polu karnym Trukhana i było 0:1. Kapitan pilźnian za swój błąd zrehabilitował się kwadrans później kończąc zespołową akcję precyzyjnym strzałem głową.

W 37. minucie Bartłomiej Cichoń faulował rywala tuż przed polem karnym. Piłkę ustawił sobie Reiman i strzałem po ziemi skierował ją do siatki. Pilźnianie wyrównali z rzutu karnego, który wywalczył i wykorzystał Nikita Nazarenko.

Nie dowieźli jednak remisu do końca. Chrupcała wykorzystał podanie Ploshchynkiya i pokonał Pawła Sokoła, który wiele razy uchronił zespół przed wyższą porażką. Obronił m.in. rzut karny wykonywany przez Reimana.

JAG

1	JKS	28	71	70-22
2	Sokół KD	27	63	76-29
3	**Igloopol**	**28**	**58**	**73-32**
4	Cosmos	27	53	74-42
5	Karpaty	27	48	50-29
6	Ekoball	28	47	41-29
7	Izolator	28	46	57-44
8	Wisłok	28	44	55-54
9	Sokół N.	28	43	53-41
10	Stal Ł.	27	39	43-50
11	Czarni	28	38	40-51
12	**Legion**	**28**	**36**	**44-46**
13	Orzeł	28	34	41-49
14	Głogovia	28	28	3-58
15	Sokół S.	28	26	24-51
16	Sokół K.	28	16	27-61
17	Stal II M.	28	12	21-81
18	Strug	28	8	32-89

Sport szkolny

Przez następny rok chłopcy z Szóstki będą Pany

Zwycięzcy rywalizacji w piłce nożnej wśród chłopców triumf w miejskich zawodach zadedykowali swojemu opiekunowi.

Ósme Dębickie Igrzyska Dzieci wygrała drużyna Szkoły Podstawowej nr 6, która do rozgrywek przystąpiła bez etatowego opiekuna. Ten był w …szpitalu.

Trzej zawodnicy DAP-u, którzy są podopiecznymi trenera Grzegorza Cyboronia, na przełomie kwietnia i maja brali udział w Turnieju 4 Narodów w Finlandii w reprezentacji U-15 naszego kraju. Byli to Fabian Barnaś (kapitan reprezentacji w pierwszym meczu), Filip Cyboroń i Dawid Świątek.

To bez wątpienia wspaniały sukces dla tych młodych zawodników, że mogli wystąpić na murawie z orzełkiem na piersiach i dowód na to, że marzenia się spełniają. Trener klubowy był w Finlandii razem z nimi. Tuż po powrocie z turnieju pan Grzegorz trafił do szpitala i może mówić o wielkim szczęściu, bowiem sytuacja z jego stanem zdrowia była bardzo poważna.

Z tego też powodu nie mógł uczestniczyć jako opiekun w zawodach szkolnych, w których musiała go zastąpić Małgorzata Ciurkot. A mogła to zrobić tylko dlatego, że sama kilka dni wcześniej wróciła do pracy z urlopu... dla poratowania zdrowia.

Tak wyjątkowa sytuacja podziałała chyba jeszcze bardziej motywująco na młodych piłkarzy, którzy po dwuletniej przerwie powrócili na tron zwycięzców. Co też oznacza, że już wcześniej zostali znakomicie przygotowani do tego występu przez trenera Grzegorza Cyboronia, a jego nieobecność przy linii bocznej pobudziła ich ambicję.

Wyniki:

SP3 - SP10 1:1, SP5 - SP6 0:4, SP3 - SP6 0:2, SP10 - SP5 1:1, SP3 - SP5 4:0 i SP5 - SP10 2:2.

Klasyfikacja końcowa:

1. SP 6 (Wojciech Dzik, Igor Fiołek, Bartosz Janik, Dawid Knot, Filip Leski, Krzysztof Radomski, Mateusz Smaś, Przemysław Szymalski, Szymon Wójcik, opiekun Małgorzata Ciurkot),

2. SP 3 (Piotr Augustyn, Jan Drąg, Brajan Hebda, Ignacy Jachym, Hubert Kędziora, Mikołaj Mazur, Dorian Momola, Damian Wroński, op. Urszula Fila),

3. SP 10 (Mieszko Bieniasz, Mikołaj Matula, Filip Falarz, Antoni Pysz, Ignacy Potyrała, Bartosz Nykiel, Wiktor Wojtoń, Natan Dubiel, Wojciech Skarbek, Tomasz Czarnik, op. Grzegorz Papiernik),

4. SP 5.

SP 5 ma już na koncie 17 złotych medali, o sześć więcej niż przed rokiem.

Złoty medal zdobyty przez piłkarzy z Szóstki zapewnił tej szkole drugie miejsce w klasyfikacji medalowej.

Po zakończeniu rywalizacji dziewcząt powody do zadowolenia miał natomiast opiekun Piątki, czyli Kacper Maik. Nie mógł świętować z chłopcami, którzy zdobyli w swoich zawodach zaledwie jeden punkt. Na całość za to poszły jego podopieczne, które wygrały wszystkie spotkaina.

Wyniki:

SP3 - SP9 0:6, SP5 - SP6 3:0, SP3 - SP6 1:1, SP9 - SP5 1:2, SP3 - SP5 1:2 i SP6 - SP9 1:2.

Klasyfikacja końcowa:

1. SP 5 (Wiktoria Juszkiewicz, Gabriela Kędzior, Julia Ludwikowska, Aleksandra Sak, Helena Wójcik, Milena Nowak, opiekun Kacper Maik),

2. SP 9 (Hanna Duda, Gabriela Stasieńko, Lena Łępa, Nina Jakubowska, Izabela Bazuła, Antonina Pater, Milena Michalska, Zofia Błaszczak, op. Krzysztof Bizoń),

3. SP 6 (Wiktoria Wójcik, Maja Janowska, Lena Ceroń, Ewa Krupa, Maria Pomprowicz, Emilia Krupa, Jagoda Szul i Antonina Liszka, op. Małgorzata Ciurkot),

4. SP 3.

***

Klasyfikacja medalowa:

Szkoła	złoto	srebro	brąz
SP 5	17	7	10
SP 6	7	5	3
SP 10	5	2	3
SP 11	2	7	4
SP 9	1	5	3
SP 4	1	0	1
SP 12	1	0	0
SP 3	0	5	4
SP 8	0	0	1

Marek Z. Celejewski

eprasa.pl 80f3925ab3

Klasa A

Awanse są już rozdane

W V lidze w następnym sezonie zagrają Stara Jastrząbka-Róża i Chemik.

LKS Stara Jastrząbka-Róża (czarne stroje) był zdecydowanie lepszy od drużyny z Nagoszyna, choć to gospodarze strzelili gola jako pierwsi.

Nagoszyn - Stara Jastrząbka-Róża 1:5 (1:2)

Bramki: Róg (25) - Nytko 2 (44, 54), Konrad Łękawa (45), Kieraś (62), Żurek (81).

Nagoszyn: K. Kieraś - D. Bieszczad, Pęcak, Słomba, Węgrzyn, K. Bieszczad, K. Łanucha, D. Łączak, Ćwik (17 Sroka), Kirilov, Róg (83 Sak).

St. Jastrząbka: Potępa - Cesarz (83 Durołek), Nytko, Kieraś (77 Piękoś), Konrad Łękawa, Karol Łękawa, Kitrys (73 Czapiga), Kozioł, Mrozowski (60 Łukaszewski), Tabor (46 Żurek), Szewczyk (81 Czuba).

Przed tym meczem goście potrzebowali jednego punktu, by zapewnić sobie historyczny awans do okręgówki. Ale na tym nie zamierzali poprzestać i pewnie wypunktowali zespół z Nagoszyna.

- Bardzo się cieszymy z awansu do okręgówki, bo walczyliśmy o niego cały sezon. Wiedzieliśmy, że czeka nas ciężka droga, ale udało się nam i jesteśmy naprawdę z tego bardzo zadowoleni - mówi kapitan drużyny Konrad Łękawa.

Team Przecław - Chemik Pustków 1:4 (0:1)

Bramki: K. Kopacz (53) - Jezuit 2 (75, 90+4), K. Kopacz (20-sam), Wąs (81).

Chemik: Skowron - Balasa, Kawala (77 Ślusarski), Zieliński (85 Zaskalski), Kucharski, Jezuit, Zabrzeński (88 Tomaszewski), Gawęda (88 Czarnecki), Wąs, M. Kopacz, Mazur.

Czarnovia - Legion II 2:1 (1:0)

Bramki: Ryczek (17), K. Bała (67) - Romański (80).

Wiewiórka - Victoria Ocieka 1:0 (1:0)

Bramka: D. Kaczor (6).

Łopuchowa - Borowiec Straszęcin 1:5 (0:3)

Bramki: Olech (83) - Hyliński 2 (18, 35), Buczyński (20), Stec (59), Maruszak (86).

Strażak Lubzina - Paszczyniak 0:1 (0:0)

Bramka: Kozioł (78).

Inter Gnojnica - Pogórze Wielopole Skrzyńskie 2:4

JAG

1	St. Jastrząbka	21	54	63-22
2	Chemik	21	49	62-23
3	Nagoszyn	21	34	37-45
4	Paszczyniak	21	31	40-38
5	Inter	21	31	54-39
6	Team	21	30	53-55
7	Pogórze	21	29	49-50
8	Borowiec	21	28	46-45
9	Czarnovia	21	27	51-54
10	Victoria	21	25	43-42
11	Wiewiórka	21	23	43-59
12	Łopuchowa	21	22	40-53
13	Legion II	21	19	41-56
14	Strażak	21	12	31-63

Klasa B

Bez goli tylko w Korzeniowie

Po pewnej wygranej w Łękach DAP Dębica jest coraz bliższy awansu do klasy A.

Łęki Górne - DAP 0:5 (0:3)

Bramki: Buszek 3 (23, 28, 74), Gwóźdź (38), Piekarczyk (64).

Łęki: Szczeklik - Buch, Ciężkowski (85 Szady), Haptaś, Jeż (77 Książek), Kot (59 Sambora), Kubisztal, Kula, Kwiatek, Mazur, Napora.

DAP: Nowak - Oleksy (46 Skóra), Piekarczyk, Strózik (46 Ciszek), Kłusek, Śliwa (55 Sokół), Panna (46 Ciurkot), Pociask, Buszek, Filipek (46 Kędzior), Gwóźdź (46 Sikorski).

Dąb Żdżary - Zasów-Mokre 7:0 (3:0)

Bramki: Madejski 4, Krawczyk, Pietruszka, K. Kolak.

Dąb: Tryba - Knych, Falarz, G. Kolak (70 Knap), Buszek, Madejski (80 Pluta), K. Kolak, Pietruszka, Wantuch, Krawczyk, Tatarczany (70 Hebda).

Kamieniarz II Golemki - Stasiówka 2:5 (1:2)

Bramki: Poproch (34), Pasik (53) - Sulisz 2 (21, 55), Wanat (45), Ciurkot (58-sam.), Ligęzka (73).

Kamieniarz II: Mroczek - Ciurkot, Dudek, Koczot, Lada, Pasik, Piecuch, Poproch, Pych, Tyro, Waśko.

Stasiówka: Marć - Sulisz, Stręk, K. Chmiel, Ligęzka, Wanat, Gil, J. Chmiel, Homik (76 I. Strzałka), Szymaszek, Pudło (56 Łukaszewski).

TS Jodłowa - Brzeźnica 5:0 (3:0)

Bramki: Florek 3 (28, 30, 56), Ciszczoń (23), Składanowski (60).

Dragon Korzeniów - Baszta Zawada 0:0

JAG

1	DAP	13	36	47-11
2	Dąb	14	32	45-21
3	Stasiówka	13	21	37-28
4	Jodłowa	13	17	29-19
5	Dragon	13	17	24-22
6	Łęki Górne	13	16	16-25
7	Brzeźnica	13	16	29-34
8	Kamieniarz II	14	15	22-33
9	Baszta	13	11	15-30
10	Zasów/Mokre	13	4	13-54

Bilard

El Optico odskakuje Segerowi na 3 punkty

W pojedynku na szczycie, który został rozegrany w szóstej kolejce lider pokonał wicelidera 3:1.

KOLEJKA 5:

GC Projekt - U. Skarbowy 2-2

Kamil Czuchra - Mariusz Bil 3:2, Janusz Saganowski - Jerzy Skocz 2:3, Grzegorz Cieślikowski - Andrzej Kozioł 1:4, Saganowski/Kamil Wolak - Bil/Skocz 3:1.

Kos - El Optico 0-4

Waldemar Susz - Mateusz Kędzior 1:3, Michał Krysiak - Krzysztof Dąbrowski 2:3, Wojciech Zych - Łukasz Lech 2:4, Zych/Krysiak - Kędzior/Marek Cieśla 0:3.

Galicja - Pino 1:3

Tomasz Zaborowski - Paweł Szeliga 1:3, Rafał Wajs - Piotr Kędzior 1:3, Krzysztof Wójcik - Kacper Lenard 1-3, Wójcik/Wajs - Kędzior/Lenard 0:3.

Girit Group - Seger 0:4

Adrian Sieracki - Rafael Wodzisz 0:3, Michał Rodzoń - Jakub Guziec 0:3, Piotr Madura - Robert Dziedzic 3:4, Sieracki/Ryszard Konieczny - Guziec/Dziedzic 0:3.

KOLEJKA 6:

Girit Group - GC-Projekt 2-2

Madura - Saganowski 3:2, Łukasz Czernik - Cieślikowski 4:3, Konieczny - Wolak 1:3, Madura/Konieczny - Saganowski/Wolak 2:3.

Urząd Skarbowy - Pino 2-2

Bil - P. Kędzior 3:1, Żak - Lenard 3:1, Kozioł - Bartosz Kędzior 2:4, Bil/Żak - Kędzior/Kędzior 2:3.

Seger - El Optico 1-3

Guziec - M. Kędzior 1:3, Wodzisz - Dąbrowski 0:3, Dziedzic - Lech 4:0, Guziec/Dziedzic - Dąbrowski/Lech 2:3.

Kos - Elektron 1-3

Zych - Michał Bień 3:1, Dawid Ochał - Sebastian Balasa 2:3, Susz - Kacper Bystrek 2:4, Susz/Zych - Artur Wadas/Balasa 0:3.

KOLEJKA 7:

Seger - Elektron 4-0

Guziec - Wadas 3:0, Wodzisz - Bień 3:0, Dziedzic - Bystrek 4:2, Dziedzic/Guziec - Wadas/Balasa 3:1

Girit Group - El Optico 1-3

Madura - Dąbrowski 3:2, Sieracki - Cieśla 1:3, Konieczny - M. Kędzior 0:4, Czernik/Sieracki - Dąbrowski/Kędzior 2:3.

GC-Projekt - Pino 2-2

Czuchra - B. Kędzior 0:3, Wolak - Szeliga 3:2, Cieślikowski - P. Kędzior 0:4, Wolak/Saganowski - B. Kędzior/Szeliga 3:0.

Kos - Galicja 4-0

Krysiak - Zaborowski 3:1, Zych - Wajs 3:0, Susz - Wójcik 4:0, Zych/Krysiak - Ewa Bochenek/Wajs 3:0.

JAG

1	El Optico	6	12	68-36
2	Seger	6	9	69-31
3	U. Skarbowy	6	7	61-47
4	Pino	7	7	64-54
5	GC-Projekt	7	7	59-64
6	Girit Group	6	6	51-57
7	Kos	6	4	49-56
8	Elektron	6	2	32-70
9	Galicja	6	2	30-69

Siatkówka

Kewin Sasak z tytułem mistrza Polski

Pochodzący z Dębicy siatkarz występuje od początku tego sezonu w LUK Bogdanka Lublin.

W finale drużyna ta już po czterech spotkaniach zapewniła sobie mistrzostwo Polski. W ostatnim meczu na swoim parkiecie pokonała Aluron CMC Zawiercie 3:0 i rywalizację o złoty medal zakończyła w stosunku 3:1.

Jednym z bohaterów ostatniego meczu był Kewin Sasak, który zdobył najwięcej, bo 14 punktów. Więcej o jego osiągnięciu napiszemy w kolejnym wydaniu OL.

JAG

W zespole z Lublina Kewin Sasak jest atakującym. (fot. lpkslublin.pl)

MASZ PROBLEM POTRZEBUJESZ POMOCY
Nasi dziennikarze czekają na Twoje zgłoszenie

majba@ol.com.pl
tel. 14 670 27 87

kruszynska-idzior@ol.com.pl
tel. 14 670 27 87

krol@ol.com.pl
tel. 14 670 27 87

grajcar@ol.com.pl
tel. 14 670 27 80

ratuszniak@ol.com.pl
tel. 14 670 27 80

eprasa.pl 80f3925ab3

III liga

Miał być mecz na przełamanie, jest piąta porażka z rzędu

Biało-zielonym po raz kolejny udało się strzelić tylko jedną bramkę.

Czarni Połaniec - Wisłoka Dębica 3:1 (1:1)

1:0 Salamon (2), 1:1 Kulon (33), 2:1 Bawor (54), 3:1 Mróz (90+3).

Wisłoka: Dziurgot - Czernysz, Geniec, Czarny, Panasiuk - Łanucha (78. Siedlecki), Fedan (73. S. Kieraś), Żmuda - Bator, Zawiślak (73. Maik), Kulon.

Żółte kartki: Panasiuk, Fedan, Geniec, Czernysz. **Czerwone:** Bawor (88-w drużynie gospodarzy) - J. Kieraś (58 - trener bramkarzy Wisłoki).

Nasi piłkarze przystąpili do tego spotkania nie do końca skoncentrowani i to bardzo szybko się na nich zemściło. Po próbie ataku stracili piłkę i pozwolili gospodarzom na wyprowadzenie zabójczej kontry, którą celnym strzałem sfinalizował Salamon.

Stracony szybko gol sprawił, że biało-zieloni zaczęli sobie poczynać na boisku znacznie pewniej. To oni nadawali ton wydarzeniom i zostali za to nagrodzeni w 33 min. Dominik Kulon znalazł się w dogodnej sytuacji i pokonał Kowala.

Krzysztof Żmuda (po lewej) mógł zostać bohaterem meczu w Połańcu, ale nie wykorzystał dwóch setek. (fot. Gotyk Fotografia)

Gdyby później Krzysztof Żmuda wykorzystał sytuację sam na sam z bramkarzem, mecz mógł się ułożyć zupełnie inaczej. Ale to Czarni strzelili kolejnego gola. Bawor uciekł dębickiej obronie, a Filip Dziurgot nie miał nic do powiedzenia przy jego strzale.

Do wyrównania mógł doprowadzić ponownie Żmuda, ale z 5 m trafił w poprzeczkę. Wisłoka nie wykorzystała też faktu, że w ostatnich minutach grała w przewadze. Co więcej to gospodarze trafili za sprawą Mroza, a mogli wygrać jeszcze wyżej, gdyby Dziurgot nie obronił karnego.

Kolejnym rywalem Wisłoki będzie Lewart Lubartów. Mecz przy Parkowej w sobotę o godz. 17:30.

JAG

1	Sandecja	29	65	59-25
2	KSZO	29	59	48-30
3	Podhale	29	56	53-37
4	Siarka	29	55	65-35
5	Chełmianka	29	50	65-48
6	Avia	29	50	62-38
7	Star	29	49	55-35
8	Korona II	29	48	54-43
9	Podlasie	29	43	44-34
10	**Wisłoka**	**29**	**39**	**55-48**
11	Wisła II	29	39	55-48
12	Czarni	29	34	43-57
13	Wiślanie	29	33	34-38
14	Pogoń-Sokół	29	30	40-59
15	Świdniczanka	29	27	32-51
16	Wiązownica	29	27	34-53
17	Lewart	29	18	27-70
18	Unia	29	7	22-95

V liga

Igloopol prowadził, ale przegrał

W bardzo ciekawych derbach powiatu Żyraków pokonał u siebie Kamieniarz Golemki.

Lechia Sędziszów Małopolski - Brzostowianka 5:1 (3:0)

Bramki: Kanach (8), Frankiewicz (25), Czółno (26), Wesołowski (65), Pyrdek (70) - Wójtowicz (60).

Brzostowianka: Balasa (69 M. Wójcik) - Kolman, A. Wójcik, Szymański, Witalis, Wolański, Ł. Kowalski, Wójtowicz, Pruchnik (46 Ogrodnik), Kędzior, Pocica.

Dromader Chrząstów - Igloopol II Dębica 3:2 (0:1)

Bramki: Wanat 2 (50, 67), Krępa (58) - Król (44), Augustyn (54).

Igloopol: Parat - M. Adamski, Augustyn, Cieśla, Falarz, Gawle, Jaszcz (74 Załucki), Kaczor (67 Małozięć), Król (46 Dzióbak), Łoch (62 Mitek), Solarz.

Żyraków - Kamieniarz Golemki 3:2 (3:1)

Bramki: Pęk, D. Rokita, P. Pyskaty - Zięba, Szerszeń.

Żyraków: Sroka - Pęk, Kujawski, Lubera - Czarnik, Ciepły, K. Rokita, Papiernik, Szczędor, D. Rokita, P. Pyskaty oraz Rymut, Kieta, S. Pyskaty, Pisarek, Kalita, Ziara.

Pustków - Kolbuszowianka 1:3 (1:0)

Bramki: Czuba (27) - Zieliński (50), Wróblewski (52), Kloc (90+3).

Pustków: Smoliniec - Czuba, Hładyszewski, Kalita, R. Krawczyk, A. Mazur (75 P. Strzałka), Ochab, M. Sędłak, M. Struzik, A. Strzałka, Śliwa (77 Baniak).

Głowaczowa - Kaskada Kamionka 0:1 (0:1)

Bramka: Kłak (40).

Głowaczowa: Machaj - M. Czerwiec, Majewski, Kutrzuba (70 Pierzchała), B. Knych, Ryng, Orkisz, F. Bielański (65 Kucharski), Zassowski, Kołodziej, Ziaja.

Pozostałe wyniki:

Atut Podborze - Radomyślanka 1:6

Victoria Czermin - Sokół II Kolbuszowa Dolna 1:0

JAG

1	Błękitni	25	69	110-12
2	Lechia	26	64	83-21
3	Radomyślanka	25	51	65-34
4	Dromader	25	51	65-34
5	Sokół II	25	44	54-52
6	**Brzostowianka**	**25**	**41**	**50-69**
7	**Żyraków**	**26**	**41**	**61-50**
8	**Igloopol II**	**25**	**34**	**45-40**
9	**Pustków**	**26**	**34**	**44-56**
10	Victoria	25	33	42-48
11	**Kamieniarz**	**25**	**28**	**37-57**
12	Kolbuszowianka	25	27	50-52
13	Kaskada	25	27	32-49
14	**Głowaczowa**	**26**	**21**	**38-64**
15	Atut	26	19	32-67

Boks

Michał Pierzchała powołany do reprezentacji Polski

Wielki talent pochodzącego z Grabin pięściarza doceniony został przez selekcjonera bokserskiej kadry Grzegorza Proksę.

Michał Pierzchała jest wychowankiem UKS Morsy Dębica. Obecnie walczy też w Polskiej Lidze Boksu w drużynie KKB Rushh Kielce. I to występ w ostatnim meczu w jej barwach okazał się dla niego kluczowy. W walce w wadze 80 kg naprzeciwko niego w ringu stanął zawodnik Legii Warszawa Nikodem Kozak, który jest aktualnym mistrzem Polski.

Choć to rywal był faworytem, Michał Pierzchała znalazł na niego sposób i sędziowie wskazali na niego. Pokonanie mistrza Polski to zawsze prestiżowe osiągnięcie. Nie mogło to zostać niezauważone przez trenera kadry.

Grzegorz Proksa pogratulował mu zwycięstwa i zaprosił na turniej im. Feliksa Stamma, który odbywa się w dniach 12-16 maja w Warszawie.

Nasz zawodnik nie zapomina o korzeniach. W wywiadzie dla portalu PZB podkreślił, że nadal reprezentuje drużynę UKS Morsy Dębica, a jego pierwszym trenerem był Sławomir Łukasik.

- Mieszkam w małej miejscowości Grabiny obok Dębicy, lecz dodatkowo kilka razy w tygodniu dojeżdżam na treningi do Krakowa, gdzie trenuje mnie Daniel Lalewicz. Trochę trenuję w klubie UKS Morsy, a trochę w Krakowie z trenerem Danielem - mówił Michał Pierzchała.

Dla naszego boksera będzie to debiut w reprezentacji Polski. A dla dębickiego boksu szansa na to, by po prawie dwudziestu latach znów zrobiło się głośno o naszym mieście, po tym jak w 2006 r. z kadrą pożegnał się Andrzej Rżany.

Ten nie ukrywa zadowolenia, że wreszcie znalazł się jego następca w reprezentacji, bo nie do pomyślenia było to, że miasto z takimi tradycjami pięściarskimi tak długo czekało na kolejnego zawodnika, który zostanie dostrzeżony przez selekcjonera.

Dla Michała Pierzchały to milowy krok. (fot. FB/Polski Związek Bokserski)

Michał Pierzchała jest aktualnym brązowym medalistą MP w Wałbrzychu. W 2023 r. w Pułtusku wywalczył srebro jako młodzieżowiec. Na koncie ma też brązowy medal MP juniorów z 2022 r. z Bytomia.

JAG

Obserwator lokalny

Tygodnik powiatu dębickiego

Wydawca:
Agencja Wydawnicza AGARD

Adres redakcji:
39-200 Dębica, ul. Żeromskiego 10
tel. 14 670 27 87, 14 670 27 80,
14 670 42 38, fax.14 670 42 34
e-mail: redakcja@ol.com.pl

Redaguje zespół: Ryszard Pajura (red. naczelny), Agnieszka Kruszyńska-Idzior, Agnieszka Majba-Pochwat, Janusz Grajcar, Grzegorz Król, Tomasz Ratuszniak.

Red. techniczny: Artur Barwacz

Biuro Reklam i Ogłoszeń:
Agnieszka Olsza
tel/fax 14 670 42 34 e-mail: reklama@ol.com.pl
Czynne: pn., wt. 8[00]-15[00]; śr., czw., pt. 8[30]-15[30]

ISSN 1507-1049
Druk: Polska Press oddział Poligrafia
Drukarnia w Sosnowcu
Nakład: 6 500 egz.

Redakcja nie zwraca nie zamówionych tekstów i zastrzega sobie prawo do ich dowolnego redagowania i skracania. Redakcja nie ponosi odpowiedzialności za treść ogłoszeń i reklam.

eprasa.pl 80f3925ab3

Wcale nie na marginesie

Na Filipinach można pruć osiemdziesiątką

Agnieszka Majba-Pochwat

O policyjnych akcjach w gazecie, jak i na naszym portalu debica24.pl piszemy regularnie. Tak samo, jak regularnie są prowadzone. Wymierzone w pijanych kierowców, drogowych piratów i tych, którzy nieprzestrzeganiem przepisów powodują zagrożenie dla własnego zdrowia i życia, np. nie zapinając pasów bezpieczeństwa.

Z taką samą regularnością pod postami o wszystkich akcjach mundurowych pojawiają się negatywne komentarze. Nie, nie w stosunku do sprawców wykroczeń czy przestępstw, wyłapanych przez policję i ukaranych, ale właśnie wobec funkcjonariuszy.

Zdaniem niektórych internautów akcje polegające na eliminowaniu z ruchu drogowego kierowców, co nie znają umiaru w nacisku na pedał gazu, albo jeżdżą na gazie podwójnym, niczego dobrego nie przynoszą społeczeństwu. Bo tylko wpływy do państwowej kasy za mandaty, w większości - ich zdaniem - niesłusznie wystawione, bo co wielkiego się stało?

Ktoś tam jechał mając 0,3 promila alkoholu w organizmie? Betka! Są bowiem kraje, gdzie takie stężenie jest dopuszczalne. No, dobra, ale nie u nas, więc jeśli polskie prawodawstwo się nie podoba, może warto poszukać dla siebie innego miejsca na Ziemi? Na przykład w Paragwaju można jeździć z 0,8 promila. Podobnie jak w Kenii i kilku innych państwach. Może to dobry kierunek dla tych tolerancyjnych.

Obrażanie się na policję, że egzekwuje prawo, to trochę jak być zdziwionym, że w piekarni sprzedają chleb.

Normą są narzekający na mandaty za przekroczenia prędkości. Niech pierwszy w cel dowolny rzuci kamieniem kierowca, który nigdy mandatu nie dostał. Od razu mówię, że nie zaliczam się do tego grona. Ale tak na logikę widzę różnicę między 120 km/h a 70 km/h w zabudowanym. W obydwu przypadkach za szybko, ale w tym pierwszym zdecydowanie bardziej niebezpiecznie.

I teraz taka refleksja: bardzo mnie ciekawi, czy wszyscy ci utyskujący na policjantów wlepiających mandaty „za nic", komentowaliby tak samo, gdyby sytuacja dotyczyła ich jako pokrzywdzonych. Bo przecież większość kolizji i wypadków wynika właśnie z niedostosowania prędkości do warunków na drodze. Czyli sprawca zwykle jedzie za szybko. Czy krytykujący działania policji nadal uważaliby, że to nic, gdyby taki rozpędzony wariat rozbił im samochód - w najlepszym wypadku? Albo potrącił dziecko?

Albo, gdyby taki z 0,3 promila po całonocnej biesiadzie nie wyhamował przed pasami, po których przechodził zwolennik wyższych stężeń za kierownicą? Czy wtedy zmieniłby zdanie?

Nikt nie lubi płacić mandatów, ale obrażanie się na policję, bo pilnuje, żeby na drogach było bezpiecznie trąci trochę emocjami smarkacza, co to kredą na murze bazgrze napis JP.

majba@ol.com.pl

Reklama
DREWBUD CZARNA
SPECJALNE WARUNKI DLA BRUKARZY!
KOSTKA BRUKOWA OGRODZENIA
Projekt 2D, 3D GRATIS!
OGRODY WYSTAWOWE 24H
Czarna • Mielec • Strzegocice • Zawierzbie
tel. 502 685 145

Obserwatorium

Ale pięknie radni PiS wystąpili na ostatniej sesji. Niczym na szkolnej akademii. Wystarczyło tylko, że projekt uchwały autorstwa opozycji, półgodzinnego darmowego parkowania dotyczący wjechał, i się zaczęło. Jeden po drugim zaczęli uwagi zgłaszać, co ciekawe tylko po jednej. Jakby każdy z rozdzielnika dostał. Radny Michoń twierdzi nawet, że pytania z kartki czytali, ale w to nie wierzymy. To złe języki tylko...

A wiceprzewodniczący Andrzej Bal się za to ucieszył, że w Ratuszu naczelników dyrektorzy zastąpili. - Już ten naczelnik to się naprawdę źle kojarzył - przekonywał. Ale z czym mu się kojarzył, to już nie powiedział. My co prawda znamy dowcip o facecie, co mu się wszystko z wiadomym kojarzyło, ale to na pewno nie o to chodziło. Nie radnemu.

A jak przy Andrzeju Balu jesteśmy, to na tej samej sesji przekonywał też, że pół godziny to nic. - Za pół godziny to można dziecku lizaka kupić, a nie załatwić sprawę w banku, czy w aptece - podkreślał. Ale czy na pewno? Jakby tak dobrze pomyślał, to za pół godziny choć co można zrobić i choć co załatwić. Niech nam pan wierzy na słowo.

Reklama
KOGRAKO
Pn. – Pt.: 8-17; Sobota: 8-12

W naszej ofercie:
• Chemia gospodarcza i art. higieniczne
• Art. biurowe i szkolne
• Znicze i wkłady
• Folia stretch, taśmy pakowe
Zapraszamy na zakupy
(ceny hurtowe)
ul. Sandomierska 6, Dębica,
Tel: 14 682 00 04/5,
e-mail: biuro@kograko.com.pl
www.kograko.com.pl

Reklama
SURET
zatrudni
MECHANIKA - ELEKTROMECHANIKA
w DĘBICY
Oferujemy:
• umowę o pracę
• atrakcyjne stawki wynagrodzenia
Wymagania:
• posługiwanie się dokumentacją techniczną
• umiejętność pracy w zespole
• gotowość do pracy w delegacjach
• prawo jazdy kategorii B
Mile widziane:
• uprawnienia UDT na wózki widłowe, SEP 1kV, Konserwator UTB
• znajomość języka angielskiego
Osoby chętne do pracy prosimy wysłać Cv na adres mailowy rekrutacja@suret.com.pl

Reklama
BRICO MARCHÉ
DĘBICA
ul. Rzeszowska 114
ZOBACZ GAZETKĘ

HIT!
179,-
Grill kulisty z półkami
śr. rusztu: 44 cm
HIT!
399,-
Kosa spalinowa
poj. silnika: 51,7 cm³
NASZE CENY RZĄDZĄ!
Oferta ważna od 7 do 17 maja 2025 r. lub do wyczerpania asortymentu.

Nowe osiedle szeregówek w Nagawczynie

GRUPA BORYS DEWELOPER
tel. +48 600 467 817 e-mail: borysss.p@wp.pl

Kupisz, Zaprojektujesz, Wykonasz
– wszystko w jednym miejscu!
PROJEKT 2D KOSTKI I OGRODZENIA GRATIS

KRUSZYWA
OGRODZENIA
KOSTKA BRUKOWA
Zadzwoń teraz! 511 599 511
39-200 Dębica ul. Lwowska 26
Centrum Bruku

eprasa.pl 80f3925ab3