ISSN 1232-1931

TYGODNIK

GAZETA MYSZKOWSKA
KURIER ZAWIERCIAŃSKI
.PL

Nr 04 (1591) rok XXXI 23.01.2026- 29.01.2026 cena 4,99zł Tygodnik regionalny

KONIEC MASŁA ZE SZCZEKOCIN

Firma Polmlek z siedzibą w Pułtusku należąca do Jerzego Boruckiego i Andrzej Grabowskiego w lipcu 2024 roku odkupiła udziały OSM Rokitnianka od około 500 rolników zrzeszonych w tej Okręgowej Spółdzielni Mleczarskiej. Ile zapłacił Polmlek za udziały? Dzisiaj firma zasłania się tajemnicą handlową, ale Łukasz Spisak, doradca zarządu Grupy Polmlek ds. komunikacji potwierdził w rozmowie telefonicznej krążącą po Szczekocinach informację, że rolnicy dostali 150% wyliczonej wartości swoich udziałów. Jak mówi nasz informator, były pracownik Rokitnianki, który w przeszłości miał wpływ na jej rozwój, udziały mają różną wartość może to być od ledwie dwóch do kilkudziesięciu tysięcy złotych. -Moim zdaniem zapłacili nie więcej niż 3,5 mln zł za udziały. Polmlek kupił Rokitniankę za ułamek jej wartości -mówi nasz rozmówca. Na początku stycznia w Rokitniance gruchnęła wiadomość, że Polmlek zamyka zakład w Szczekocinach.

Produkcja sera białego, masła, śmietany znanych w regionie ma się -jak mówią pracownicy- zakończyć 27 stycznia, a pracownicy łącznie 88 osób dostali wybór: praca w innym zakładzie Grupy Polmlek (najbliższy jest w Końskich 95 km od Szczekocin, minimum 1,5h jazdy samochodem w jedną stronę. Są też zakłady np. w Goliszowie i Lidzbarku. I 12 innych miejscach.

Jak twierdzą pracownicy cała inwestycja w Szczekocinach jaką Polmlek zrobił po przejęciu OSM Rokitnianka, to powieszenie flaki ze z logo POLMLEK

„Zarząd Grupy Polmlek podkreśla, że 88 pracowników zakładu w Szczekocinach zostanie objętych programem odpraw zgodnie z przepisami o zwolnieniach grupowych. Chętni pracownicy otrzymają możliwość zatrudnienia w innych zakładach Grupy Polmlek, w tym w najbliższej Szczekocinom mleczarni - zakładzie Polmleku w Końskich" -pisze Łukasz Spisak w imieniu Zarządu Polmlek. Ale odmówił potwierdzenia, że produkcja w Szczekocinach zakończy się z końcem stycznia i jest to data zwolnień pracowników.

PUP Zawiercie: Polmlek nie zgłosił zamiaru zwolnień grupowych

Jak oświadcza Polmlek, zwolnienia całej załogi ze Szczekocin są realizowane w ramach „zwolnień grupowych. Ale pracownicy jeszcze kilka dni temu nie otrzymali żadnych propozycji odpraw. A zwolnienia grupowe (prawdopodobnie za ich powód firma poda restrukturyzację) dają pracownikom lepszą ochronę przy zwolnieniach, np. odprawy sięgające 6 pensji.

-*Słyszałem o zwolnieniach w Rokitniance* -mówi **dyrektor Powiatowego Urzędu Pracy w Zawierciu Andrzej Rus**- *ale my do dzisiaj (rozmawiamy*

więcej str 3 i 4

CZARNE CHMURY NAD KS MYSZKÓW. KLUB BEZ DOTACJI, PODEJRZENIE FAŁSZOWANIA DOKUMENTÓW

MKS Myszków przez lata miał wzloty i upadki, sięgając najwyżej bram I ligi, w czasach gdy klub był kojarzony z nazwą „Krisbut". Później lata chude i kolejny rozkwit gdy udało się do współpracy z klubem pozyskać firmę Tribag na sponsora. Tu nieco prywaty, gdyż w bardzo skromnych latach nasz wydawca (MyszPress s.c.) był w nielicznym gronie firm wspierających klub finansowo, a redakcji chodził dowcip, że oprócz kotów, naczelny (niżej podpisany) ma na utrzymaniu bramkarza. Wtedy Zarząd Klubu (prezesem był Piotr Wysocki, niżej podpisany członkiem zarządu) zabiegał o głównego sponsora, którym na kilka lat został TRIBAG. Przyszły kolejne tłuste lata w myszkowskiej piłce nożnej, a po wycofaniu się Tribag ze sponsorowania klubu, kolejne lata chude, lub przynajmniej sporo chudsze. Ostatnie lata klub prawie co rok zalicza grzywną dla członków Zarządu Klubu nakładaną przez sąd, za nieskładanie sprawozdań finansowych.

dok. str. 2

eprasa.pl 812755f3eb

CZARNE CHMURY NAD KS MYSZKÓW. KLUB BEZ DOTACJI, PODEJRZENIE FAŁSZOWANIA DOKUMENTÓW

dok. ze str. 1

Każdy z członków Zarządu był karany niemal co rok karą nawet 2500 zł. Już to świadczy o bałaganie finansach klubu, a teraz doszły podejrzenia o poświadczenie nieprawdy w dokumentach finansowych. Myszkowska policja jak się dowiadujemy, od dawna prowadzi w tej sprawie dochodzenie, a Burmistrz Miasta Myszkowa nie miał wyjścia i był zmuszony wypowiedzieć klubowi umowę na dotację. Za 2025 rok MKS miał dostać aż 430.000 zł z kasy miasta. Już wiadomo, że do klubu nie wpłynęła ostatnia transza w kwocie 80.000 zł.

Prezes Klubu **Tadeusz Bartnik** to były piłkarz, od kilku lat zarządza MKSem. Jest też prawnikiem, czynnym adwokatem, o czym mało kto wiedział. Dowiedzieliśmy się o tym z plakatów wyborczych, gdy Tadeusz Bartnik wystartował wyborach samorządowych ubiegając się o stanowisko Burmistrza Myszkowa. Wtedy na mieście pojawiły się jego bilbordy w adwokackiej todze z zieloną lamówką. Toga to strój urzędowy, adwokat może go używać tylko w sądzie, na sali rozpraw. Kandydat w todze adwokackiej? Naszym zdaniem było to naruszenie zasad etyki adwokackiej więc powiadomiliśmy Okręgową Radę Adwokacką Częstochowsko- Piotrowską. Jej rzecznik dyscyplinarny wszczął postępowanie dyscyplinarne w sprawie podejrzenia naruszenia zasad etyki adwokackiej przez adwokata T. Bartnika, poprzez używanie togi w niedozwolony sposób. Sprawa trwała bardzo długo, ale ostatecznie została umorzona. Nigdy nie poznaliśmy uzasadnienia, które choć ORA obiecywała nam je wysłać. Nie wysłała.

Ale bardziej niż bilbord z adwokacką togą mogła w wyborach o fotel burmistrza Myszkowa zaszkodzić afera finansowa w MKS Myszków. Kandydat i prezes klubu **Tadeusz Bartnik** mógł liczyć, że na klubie wjedzie na fotel burmistrza, ale klub okazał się raczej zjeżdżalnią do basenu niż trampoliną do posady w mieście. Bartnika – w naszej opinii- pogrążyły oskarżenia byłych zawodników z klubu, że mimo obietnic, czasem od kilku lat nie dostali zaległych pieniędzy. **Wielu byłych piłkarzy MKS nazywało prezesa klubu „oszustem".** Również wtedy ujawniliśmy, że Zarząd MKS jest co rok karany za nieskładanie do sądu sprawozdań finansowych. Efekt końcowy był taki, że pomimo ogromnej kampanii, koncertów disco polo **Tadeusz Bartnik przegrał wybory z Włodzimierzem Żakiem o symboliczne 21 głosów**. Nie pochodził się z tym, i jako radny (Bartnik kandydował też do Rady Miasta Myszkowa) rzucał oskarżenia o rzekome sfałszowanie wyborów. Tych podejrzeń nie potwierdził Sąd, Bartnik dalej powtarzał swoje zarzuty.

W wyborach samorządowych T. Bartnika popierał PiS, czynne wspierała go Jadwiga Wiśnieska. Nie tylko wspólny plakat z żoną, która kandydowała do Rady Powiatu z innego komitegu budził prawne wątpliwości o rzetelność rozliczenia kampanii wyborczej. Później PKW zakwestionowała sprawozdanie finansowe kampanii Bartnika. Żona, która została radną powiatową i dzięki poparciu PiS jest Przewodniczącą Rady Powiatu w Myszkowie ma badzo poważne kłopoty. Jest podejrzana o utrudnianie pracy wymiaru sprawiedliwości i poświadczenie nieprawdy. Sprawa jeszcze nie trafiła do sądu, ale grozi jej nawet do 8 lat pozbawienia wolności.

Trochę do przypomina sens przysłowia „Na złodzieju czapka gore", gdyż teraz dowiadujemy się o podejrzeniach fałszowania dokumentów, potwierdzania nieprawdy gdy MKS Myszków obiegał się o dotację z UM Myszków na 2025 rok. A dotacja z budżetu miasta to fundament finansów klubu, aż 430 tysięcy. Dość przypomnieć, że kilka lat temu było to 150.000 zł. Ale już od kilku miesięcy słychać było, że finanse klubu bada Policja, wydział ds przestępstw gospodarczych. Policja zażądała w tej sprawie dokumentów z miasta. Z kolei burmistrz Myszkowa **Włodzimierz Żak**, wcześniej upomniany przez Najwyższą Izbę Kontroli, że w sposób niewystarczający miasto chroni pieniądze publiczne przekazywane stowarzyszeniom w dotacjach na działalność nie miał innego wyjścia, jak powiadomić Policję, że w wyniku kontroli prawidłowości wykorzystania dotacji z miasta przyznanej dla klubu zauważono, że członkowie Zarządu MKS mogli złożyć fałszywe oświadczenie o braku zaległości klubu np. w ZUS. Wiemy na pewno, że jedną z osób które podpisały do oświadczenie był Prezes MKS, adwokat **Tadeusz Bartnik**.

W sprawie prowadzone jest dochodzenie pod nadzorem prokuratury, ale na dzisiaj raczej nikomu nie postawiono zarzutów karnych. Nasza redakcja czeka w tej chwili na informację od rzecznika Prokuratury Okręgowej w Częstochowie na jakim etapie jest dochodzenie, z czyjego zawiadomienia zostało wszczęte. Bo wiemy, że inicjatorem nie był burmistrz Myszkowa. Miasto już na wezwanie policji dowiedziało się o prowadzeniu dochodzenia.

Miasto wypowiada umowę z MKS

Urząd Miasta Myszkowa skoro wyszły nieprawidłowości w wykonywaniu umowy z MKS, a jeszcze wcześniej uwagi o jakości nadzoru nad tymi umowami wyraził NIK, urząd nie miał innego wyjścia i 30 grudnia 2026 wypowiedział umowę dotacji dla MKS Myszków. Z kwoty 430.000 zł do klubu nie trafiła ostatnia transza w kwocie 80.000 zł i klub ma niewielkie szanse na zdobycie dotacji na 2026 rok.

MKS Myszków na podstawie umowy z Miejskim Ośrodkiem Sportu i Rekreacji (MOSiR) korzysta ze zmodernizowanego Stadionu Miejskiego. Gospodarzem stadionu jest MOSiR, ale konstrukcja umowy jest taka, że MKS płaci za używanie stadiony. Płaci tak naprawdę pieniędzmi z miasta, które dostaje na szkolenie młodzieży, sport amatorski. Tu, jednak MKS też ma zaległości i z końcem grudnia 2025 MOSir wypowiedział klubowi umowę użytkowania stadionu.

Nie wiadomo jak się to wszystko skończy, ale coraz częściej słychać głosy, zwłaszcza ze strony lokalnego biznesu, że jak długo klub będzie miał za prezesa Tadeusza Barnika, uważanego dość powszechnie za osobę skompromitowaną, to klub nie ma szans na nowych sponsorów. Pytaliśmy niektórych działaczy MKS czy sytuacja wokół prezesa klubu nie jest już tak gorąca, że czas na zmiany? Jedną z osób zapytaliśmy wprost, czy nie jest czas na zmianę prezesa klubu? Odpowiedzi były niejednoznaczne.

Prezesa MKS -KS Myszków **Tadeusza Bartnika** poprosiliśmy o komentarz. Nie dostaliśmy odpowiedzi. A pytamy: „Panie prezesie, dostaliśmy informację, że prowadzone jest dochodzenie w sprawie podejrzenia popełnienia przestępstwa polegającego na poświadczeniu nieprawdy/ fałszowania dokumentów w celu wyłudzenia dotacji z Urzędu Miasta Myszków dla MKS, którego jest pan prezesem. Podejrzewanym o poświadczenie nieprawdy ma być m. in. Pan. Jak pan to skomentuje? Czy to prawda, że w związku z nieprawidłowościami Urząd Miasta Myszkowa wstrzymał ostatnią transzę dotacji dla MKS za 2025 rok w kwocie 80.000 zł?

Klub o problemach milczy:

Na oficjalnym profilu społecznościowym Myszkowski Klub Sportowy- KS Myszków nie znajdziemy ani wzmianki o kłopotach. Najnowszy wpis z 17 stycznia 2026 wspomina historię klubu: „17 stycznia 1947 roku założono Związkowy Papierniczy Klub Sportowy „Świerk" w fabryce papieru w Myszkowie. Klub przez lata się rozwijał, zmieniał nazwy, przeżywał wzloty, w tym awans do drugiej ligi w latach 90., oraz kryzysy. Stał się kluczowym i największym klubem sportowym w powiecie myszkowskim.

Obecnie szkoli prawie 200 dzieci, seniorzy liderują w rozgrywkach A Klasy, a seniorki zasiadają na czele II ligi kobiet (liga centralna).

W 79. rocznicę powstania KS Myszków zawodniczkom, zawodnikom, kibicom oraz sympatykom niebiesko-białych życzymy wszystkiego najlepszego! Wielu emocji i sportowych sukcesów!"

Tadeusz Bartnik, adwokat, prezes MKS Myszków i radny miejski. Więc na pewno na sesji Rady Miasta Myszkowa usłyszymy z jego ust coś o niszczeniu klubu przez burmistrza W. Żaka, który wypowiada mu dotację. Piłka nożna w Myszkowie jak wspomina sam klub istnieje w tej klubowej formie od 79 lat i w tym czasie były wzloty i upadki. Ostatnie lata trzeba zdecydowanie zaliczyć do lat wstydliwych. I wcale nie chodzi o wyniki sportowe, tylko bałagan, by nie powiedzieć ostrzej, w organizacji klubu. Podejrzenia nieprawidłowości w finansach, a nawet przestępstw to kompromitacja Zarządu. Chodzi o publiczne pieniądze.

Jarosław Mazanek

TYGODNIK REGIONALNY: GAZETA MYSZKOWSKA ukazuje się od 1993r. KURIER ZAWIERCIAŃSKI ukazuje się od 2009 roku

Wydawca: „MyszPress" s.c. Redaktor Naczelny: Jarosław Mazanek jaroslaw.mazanek@myszpress.pl tel. 602 514 030
Dziennikarze i feletoniści: Tomasz Urbański (sport), Antoni Starowicz (ekspert podatkowy), Zdzisława Moskwińska (New York), Damian Liszczyk, Czesław Orliński, Michalina Skwara, Sebastian Rusik, Waldemar Stelmach.

TYGODNIK GAZETA MYSZKOWSKA KURIER ZAWIERCIAŃSKI .PL

REDAKCJA I BIURO OGŁOSZEŃ: 42-300 Myszków ul. Sikorskiego 53/3 redakcja@myszpress.pl tel. +48 536 334 438
Godziny pracy: Pn-Wt 9^{00}-15^{00} SRODA 9^{00}-16^{00} CZWARTEK 9^{00}-12^{00} PIĄTEK nieczynne
Reklama: Sylwia Mazanek sylwia.mazanek@myszpress.pl tel. 602398386 Nr konta do wpłat: MyszPress s.c. 88 1050 1168 1000 0022 0158 3701
Druk: POLSKA PRESS Sp. z o.o. Oddział Poligrafia Drukarnia Sosnowiec Materiałów niezamówionych redakcja nie zwraca. Zaznaczamy sobie prawo skracania listów i tekstów nadesłanych. Za treść ogłoszeń i reklam redakcja nie odpowiada.
NASZE PORTALE INFORMACYJNE: www.gazetamyszkowska.pl www.kurierzawiercianski.pl

eprasa.pl 812755f3eb

KONIEC MASŁA ZE SZCZEKOCIN

ze strony 1

21 stycznia) nie otrzymaliśmy od firmy zgłoszenia, o zamiarze zwolnień grupowych. Od tego Polmlek powinien zacząć. My niestety nie mamy narzędzi prawnych, żeby to skontrolować, ale moim zdaniem natychmiast, w trybie pilnym do Polmlek powinna wkroczyć Inspekcja Pracy -mówi **dyrektor PUP Zawiercie A. Rus.**

Dzwonimy więc do Oddziału Okręgowej Inspekcji Pracy w Zawierciu. Najpierw kilka minut durnych melodyjek, jakby PIP zniechęcał, żeby się do nich dodzwonić. Porady, informacje. Kompletnie nieprzydatne informacje. Jak już nam się udaje to przetrwać dostajemy nr służbowy do **kierownik PIP w Zawierciu Małgorzaty Kaziród**.

-Polmlek zwalnia w Szczekocinach wszystkich 88 pracowników i twierdzi, że w to zwolnienia grupowe. Ale nie powiadomili PUP. A pracownicy mają kończyć pracę z końcem stycznia. Jest też podejrzenie, że firma chce tak naprawdę ominąć przepisy o zwolnieniach grupowych, dające pracownikom wyższe odprawy. Proponuje się im pracę w Końskich, to 1,5 godziny jazdy. Raczej nikt się nie zdecyduje. To może być oferta pozorna, aby nie wypłacać odpraw. Naszym zdaniem PIP powinna się tym zająć- mówimy do kier. **M. Kaziród**.

-Potrzebujemy zgłoszenia żeby przeprowadzić kontrolę -mówi **M. Kaziród.**

-Teraz pani zgłaszam telefonicznie- mówię.

-Musi być pisemnie, podpisane -pada odpowiedź.

-To wyślę maila.

-Ale musi być podpisany podpisem kwalifikowanym -mówi **M. Kaziród.**

Przyznam, że to już mnie rozbawiło, a nawet poirytowało. -Pani inspektor, Policja, Prokuratura, nawet Premier RP przyjmują zawiadomienia o nieprawidłowościach wysłane zwykłym mailem, tą drogą można otrzymać informację publiczną. A PIP chce maila z podpisem kwalifikowanym? A może poświadczonym przez notariusza?

-Takie mamy procedury -mówi insp. **M. Kaziród.**

Zakład Polmlek w Szczekocinach, czyli dawna OSM Rokitnianka szkoli uczniów zawodówki, miejscowego Zespołu Szkół. Np. mechaników samochodowych. Teraz to około 8 uczniów. Ci mieli dostać w zakładzie informację, że z dniem 1 lutego 2026 muszą sobie szukać innego miejsca praktyk. To pośrednio potwierdza informację, że z dniem 31 stycznia 2026 dawna Rokitnianka zamyka się. Czy na zawsze?

Polmlek nie odpowiedział na nasze pytania jakie są plany nowych właścicieli związanie z majątkiem zakładu.

-Czy majątek zakładu w Szczekocinach ma być wystawiony na sprzedaż czy też firma ma z nim inne plany?

Rozmowa z byłym członkiem zarządu OSM Rokitnianka jest przez nas nagrywana, ale umawiamy się, że nie podamy jego nazwiska:

-Moim zdaniem Polmlek zapłacił za udziały rolników nie więcej niż 3,5 mln zł. Za te pieniądze kupił zakład wart licząc bardzo ostrożnie kilkanaście milionów. Cenne są specjalistyczne samochody do odbierania i transportu mleka. Jakieś 2 mln zł. Sporą wartość ma oczyszczalnia ścieków, co najmniej 10 mln zł. Może pracować jako oczyszczalnia gminna, dzisiaj odbiera ścieki z mleczarni i zakładowych bloków. Sporą wartość ma linia do proszkowania mleka. Teraz ze zbytem tego mleka jest problem, ale jeszcze kilka miesięcy temu każdą ilość kupowały Chiny. Właśnie utrata rynku chińskiego moim zdaniem jest główną przyczyną nagłego zamknięcia Rokitnianki. Masło bardzo dobrej jakości sprzedawaliśmy do Czech, gdzie szło 1000 ton masła rocznie. Moim zdaniem rolnicy sprzedali udziały za bezcen, po prostu odzyskali to, co przez lata odkładali w funduszu udziałowym. W spółdzielczości mleczarskiej działa to tak, że rolnik z litra mleka, za które odstawał nawet do 1,60

dok. na str. 4

WITÓW PONOWNIE O PLANACH BUDOWY KOMPOSTOWNI. MIESZKAŃCY PROTESTUJĄ

W artykule „CZY CHOMIK EUROPEJSKI ZABLOKUJE BUDOWĘ KOMPOSTOWNI?" GM/ KZ nr 3 z 16 stycznia informowaliśmy o planach firmy w Olsztyna wybudowania w Witowie (gmina Irządze) na granicy z Nakłem (gmina Lelów) kompostowni przerabiającej odpady rolnicze oraz osady z oczyszczalni ścieków. Efektem produkcji ma być nawóz organiczny. Prezes spółki Trans-Ter sp. z o.o. z Olsztyna Mariusz Elmanowski zapewnia, że jako firma miejscowa (jego żona pochodzi z Witowa) chcą wybudować nieszkodliwie, nieuciążliwe przedsiębiorstwo, które da pracę dla kilku mieszkańców i wzmocni gminę gospodarczo. Mieszkańcy Witowa i teraz jak się okazuje również Nakła w gm. Lelów obawiają się smrodu, niech chcą kompostowni. W niedzielę 25 stycznia w remizie OSP Witów odbędzie się kolejne spotkanie na które tym razem ma dotrzeć wójt Irządz Jan Molenda i właściciel Trans-Ter. M. Elmanowski.

Po wcześniejszym spotkaniu z 11 stycznia w którym uczestniczył nasz dziennikarz wójt Gminy Irządze Jan Molenda wspólnie z Przewodniczącą Rady Gminy Małgorzatą Wójcik opublikowani oświadczenie. Powtarzamy je w całości:

Szanowni mieszkańcy Gminy Irządze oraz Mieszkańcy Sołectwa Witów

KOMUNIKAT z 12 stycznia 2026: Rada i Wójt Gminy Irządze dementuje nieprawdziwe informacje dotyczące możliwości powstania w miejscowości Witów, Gmina Irządze jakoby: spalarni śmieci, wysypiska śmieci, składowisko niebezpiecznych odpadów i utylizacji padłych zwierząt bądź przetwarzania odpadów nieorganicznych niebezpiecznych.

Są to nieprawdziwe informacje wprowadzające mieszkańców w błąd i nie mają oparcia w żadnej dokumentacji.

Prawdą jest, iż jeden z inwestorów złożył wniosek wraz z Raportem o oddziaływaniu na środowisko planowanego przedsięwzięcia polegającego na przetwarzaniu i zbieraniu odpadów w Witowie na działce 2152 (odpady organiczne: zbelowana słoma, trawa, zboża, kukurydza, łuski nasion, trociny, zrzyny, i zrębki czystego drewna, oraz odpady osadów ściekowych, odpady zielone pochodzące z selektywnej zbiórki odpadów oraz wytworzone z biomasy itp. oraz odpady nieorganiczne: kamień, gruz betonowy, gruz ceglany, piasek, kamień,)

Na dzień dzisiejszy w tej sprawie nie zostały wydane żadne wiążące decyzje, a dokumenty zgodnie z procedurą zostały przesłane do Regionalnej Dyrekcji Ochrony Środowiska w Katowicach i Regionalnego Zarządu Gospodarki Wodnej w Warszawie o uzgodnienie warunków realizacji przedsięwzięcia oraz do Państwowego Powiatowego Inspektora Sanitarnego w Zawierciu o wydanie opinii dotyczącej realizacji planowanego przedsięwzięcia.

Irządze 12.01.2026r.

Szanowni mieszkańcy
Gminy Irządze
oraz Mieszkańcy
Sołectwa Witów

KOMUNIKAT

Rada i Wójt Gminy Irządze dementuje nieprawdziwe informacje dotyczące możliwości powstania w miejscowości Witów, Gmina Irządze jakoby: spalarni śmieci, wysypiska śmieci, składowisko niebezpiecznych odpadów i utylizacji padłych zwierząt bądź przetwarzania odpadów nieorganicznych niebezpiecznych.

Są to nieprawdziwe informacje wprowadzające mieszkańców w błąd i nie mają oparcia w żadnej dokumentacji.

Prawdą jest, iż jeden z inwestorów złożył wniosek wraz z Raportem o oddziaływaniu na środowisko planowanego przedsięwzięcia polegającego na przetwarzaniu i zbieraniu odpadów w Witowie na działce 2152 (odpady organiczne: zbelowana słoma, trawa, zboża, kukurydza, łuski nasion, trociny, zrzyny, i zrębki czystego drewna, oraz odpady osadów ściekowych, odpady zielone pochodzące z selektywnej zbiórki odpadów oraz wytworzone z biomasy itp. oraz odpady nieorganiczne: kamień, gruz betonowy, gruz ceglany, piasek, kamień,)

Na dzień dzisiejszy w tej sprawie nie zostały wydane żadne wiążące decyzje, a dokumenty zgodnie z procedurą zostały przesłane do Regionalnej Dyrekcji Ochrony Środowiska w Katowicach i Regionalnego Zarządu Gospodarki Wodnej w Warszawie o uzgodnienie warunków realizacji przedsięwzięcia oraz do Państwowego Powiatowego Inspektora Sanitarnego w Zawierciu o wydanie opinii dotyczącej realizacji planowanego przedsięwzięcia.

Z dokumentami w wyżej wymienionej sprawie można zapoznać się w siedzibie Urzędu Gminy Irządze w godzinach urzędowania od poniedziałku do piątku po uprzednim ustaleniu terminu i złożeniu wniosku o udostępnienie dokumentacji

Gmina Irządze kategorycznie oświadcza, że nie zabiegała o tę inwestycję i nie ma żadnego interesu w powstaniu tej inwestycji, gdyż w żaden sposób nie jest zaangażowana w jej budowę.

Rada oraz Wójt Gminy Irządze są zdecydowanymi przeciwnikami budowy inwestycji na terenie gminy, które będą szkodliwe i uciążliwe przede wszystkim dla mieszkańców gminy oraz środowiska.

Raport oddziaływania na środowisko oraz inne dokumenty i opinie zostaną przedstawione mieszańcom sołectwa Witów na zebraniu wiejskim w **dniu 25 stycznia 2026r. o godz. 15:00 w budynku Remizy OSP**, na które serdecznie zapraszamy.

Przewodniczącą Rady Gminy Irządze
Małgorzata Wójcik

Wójt Gminy
Jan Molenda

Uwaga: wcześniej pojawiała się w ogłoszeniu godzina 16:00, ale dostaliśmy potwierdzenie z gminy, że na wniosek Sołtysa Witowa Małgorzaty Zatońskiej początek spotkania został przesunięty na godz. 15:00. Sołtys **M. Zatońska** tak komentuje sam komunikat wójta: -W sierpniu i wrześniu 2024 roku były już pytania do wójta o tę inwestycję. Zaprzeczył, że nie ma takich planów. Wygadał się jeden z radnych z Witowa i stąd były te pytania. 20 stycznia odbyło się zebranie w Nakle (gm. Lelów) tam też był spory sprzeciw mieszkańców wobec tej inwestycji. Wójt Lelowa Renata Samek złożyła do Wójta Irządz Jana Molendy pismo z podpisami mieszkańców którzy sprzeciwiają się tej inwestycji.

W niedzielę 25 stycznia możemy się więc spodziewać w remizie OSP gorącej dyskusji.

Jarosław Mazanek

eprasa.pl 812755f3eb

KONIEC MASŁA ZE SZCZEKOCIN

ze str. 1 - 3

zł/litr oddawał kilka groszy na fundusz udziałowy. I to mu się zbierało przez kilkadziesiąt lat. 150 % wartości udziałów, które powstawały przez dekady to ułamek wartości całej mleczarki -mówi nasz rozmówca.

OSM Rokitnianka istnieje!

-Ale powiem panu inną ważną rzecz -mówi emerytowany kierownik z Rokitnianki- OSM Rokitnianka dalej istnieje, ma podobno kilku członków, a jedyna działalność spółdzielni która dawniej miała 500 członków, to sklepik firmowy przy ulicy Konopnickiej. I ma nawet niezłe obroty około 150 tys. miesięcznie, gdyż wyroby Rokitnianki cieszą się dobrą opinią. Ale ten sklep szybko padnie, jak nie będzie tam masła, serów ze Szczekocin.

Polmlek chwali się, że choć zamyka zakład w Szczekocinach, to troszczy się o 500 rolników regionu: – *Dostawcom mleka po wygaszeniu produkcji w zakładzie zapewniamy ciągłość odbioru oraz bezpieczne warunki współpracy* – podkreślają przedstawiciele Grupy Polmlek. (pisze Łukasz Spisak).

-Rolnicy mają umowy z Polmlek na rok, z 3 miesięcznym wypowiedzeniem. Gwarancję odbioru mleka to rolnicy mieli, jak byli członkami spółdzielni. Zobaczy pan, że za chwilę Polmlek wypowie umowy rolnikom, albo zaproponuje gorsze ceny. Moim zdaniem rolnicy są w tej sprawie bardzo naiwni -mówi emerytowany kierownik z Rokitnianki.

Szczekociny, miasteczko około 3300 mieszkańców aż huczy od plotek, kto faktycznie zarobił na przejęciu Rotitnianki. Anonimowy plotkarski profil z nazwą „Szczekociny" w lipcu 2024 wychwalał przejęcie Rokitnianki przez Polmlek, a dziś są usuwania nieprzychylne komentarze. To tam ukazało się zdjęcie Rady Nadzorczej i niektórych radnych w bankietu w sali weselnej Kamelia pod Moskorzewem. Świętowano przejęcie Rokitnianki przez Polmlek:

„Grupa Polmlek jedna z największych, polskich firm branży spożywczej będzie od 31 lipca prowadzić zakład mleczarski w Szczekocinach.

Delegaci na Nadzwyczajne Walne Zgromadzenie Okręgowej Spółdzielni Mleczarskiej Rokitnianka w Szczekocinach jednogłośnie podjęli 30.07 uchwałę zezwalającą na sprzedaż zorganizowanej części majątku OSM, tj. m.in. zakładu produkcyjnego w Szczekocinach Grupie Polmlek – mówi przewodniczący Rady Nadzorczej OSM Stanisław Matyja. To początek procesu przejęcia OSM Rokitnianka przez Grupę Polmlek. Polmlek wydzierżawi zakład od OSM i zgodnie z umową będzie prowadził w nim produkcję, by ostatecznie kupić mleczarnię. Polmlek gwarantuje także kontynuację zatrudnienia w zakładzie wszystkim pracownikom. (..) **Jerzy Borucki** i **Andrzej Grabowski** właściciele **Grupy Polmlek** z ogromnym zadowoleniem mówią o transakcji i perspektywie współpracy z rolnikami OSM Rokintnianka. (…)

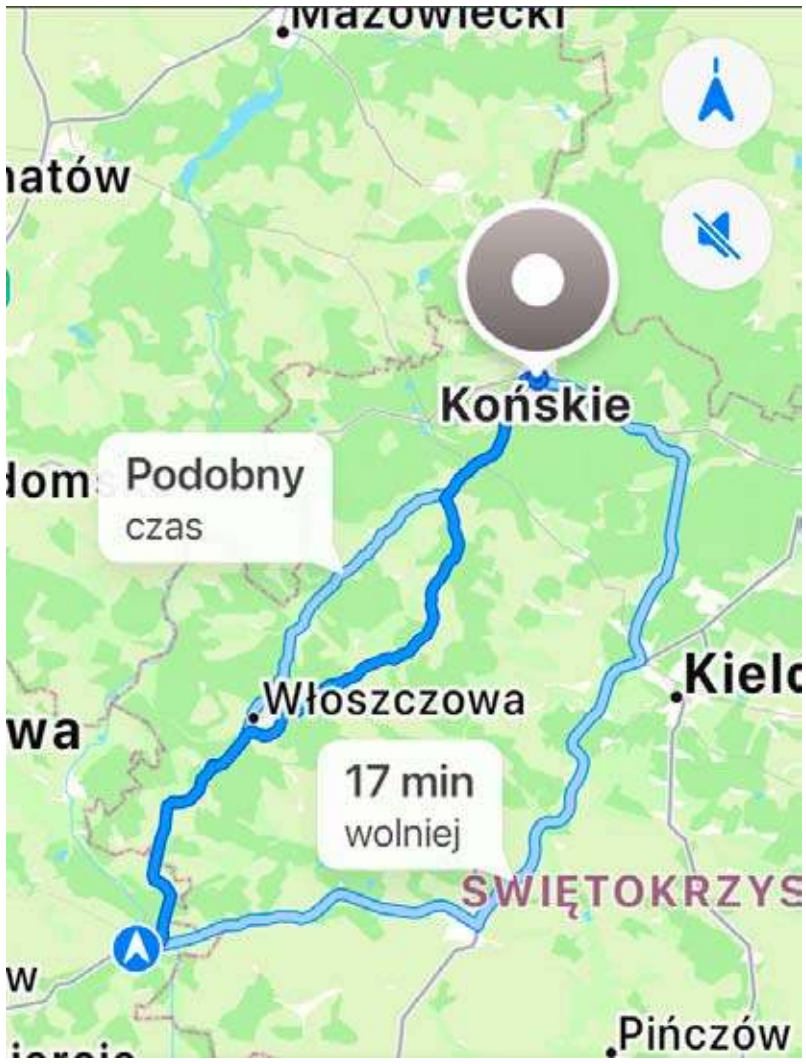

Polmlek twierdzi, że oferuje wszsystkim zwalnianym pracownikom ze Szczekocin pracę... w Końskich. To 1,5 godziny drogi!

Polmlek zapewnia, że do bloków byłej OSM Rokitnianka należących do Polmlek firma będzie dostarczać media, w tym ciepło z zakładowej kotłowni. Ale nie dostaliśmy odpowiedzi na pytanie, czy lokatorzy będą mogli w nich mieszkać.

Jest też wypowiedź byłego prezesa Rokitnianki:

-Przejęcie zakładu przez solidnego partnera, jakim jest Grupa Polmlek to ogromna szansa dla rolników – dodają prezes i członkini zarządu OSM **Zbigniew Kucharczyk** i **Krystyna Pisarska**."

Dzisiaj **Zbigniew Kucharczyk** jest obwiniany o upadek zakładu który był przez 80 lat dumą Szczekocin. Na forach internetowych nie brakuje oskarżeń pod jego adresem, że miałby na przekonaniu rolników do sprzedaży udziałów nieźle zarobić. Ma 68 lat, dalej pracuje w firmie, choć nie bardzo jest jasne w której: w Polmlek, czy w OSM Rokitnianka która prowadzi sklepik firmowy. Udało nam się do niego dodzwonić:

-Czy to prawda, że ma pan wynagrodzenie w kwocie kilkunastu tysięcy, choć jak mówią pracownicy, przyjeżdża pan do byłej Rokitnianki stawia Mercedesa blisko bramy i nic w zakładzie nie robi? Mówi się też o luksusowej wycieczne do Afryki, przed przejęciem Rokitnianki przez Polmlek -pytamy.

Zbigniew Kucharczyk odmawia podana wielkości swojego wynagrodzenia: -Nie jestem prezesem OSM Rokitnianka (sprawdzamy w KRS, faktycznie, jest nim Borecki, czyli ktoś z rodziny właścicieli Polmlek. Zarząd i Rada Nadzorcza to jeszcze: Adam Grabowski, Andrzej Borecki i Maciej Borecki. Czyli same osoby z rodzin właścicieli Polmlek), spółdzielnia ma kilkunastu członków około 11 a Zarząd jest w Pułtusku, tam musi pan pytać. Mercedesa kupiłem 5 lat temu, a do Afryki dokładnie do Maroka w grupie przyjaciół na wczasy latam od wielu lat. W internecie niestety wiele piszą i mnie i rodzinie przykrych rzeczy. Ale to wszystko nieprawda. Spółdzielnia przed przejęciem przez Polmlek nie miała płynności finansowej, miała poważne kłopoty.

Innego zdania jest nasz „ekspert" jak możemy go nazwać: -Pensje w Rokitniance zwykle były niewiele niższe niż średnia krajowa. Jak krajowa wynosiła 6 tysięcy, to w Rokitniance ludzie zarabiali 5800 zł. Zobaczy pan, że sklep Rokitnianki w Szczekocinach szybko padnie, bo jak wyroby nie będą już ze Szczekocin, to nikt z miejscowych tam nie pójdzie.

Potwierdza to po części starsza sympatyczna kobieta którą na rynku w Szczekocinach pytamy jak dojść do sklepu firmowego Rokitnianka.

-No właśnie słyszymy, że zakład zamykają. To dla Szczekocin tragedia. Takie masło, taki ser. Jak nie będzie wyrobów z naszej mleczarni to już tam na pewno nie pójdę. Z całej okolicy tu się przyjeżdżało po te wyroby -mówi kobieta.

Wiele osób wściekłych na Polmlek, ale też na rolników z Rady Nadzorczej (w kolejnym artykule podamy wszystkie nazwiska) i prezesa Kucharczyka mówi, że po zamknięciu mleczarni to już nie dotkną wyrobów „Grupy Polmlek". Podobne nastroje słychać w Myszkowie, gdzie w rok od połączenia OSM Myszków z OSM Łowicz, ta spółdzielnia przejmująca zatrzymała produkcję z końcem grudnia 2025. Logo „Łowicza" w Myszkowie wywołuje podobne emocje: *-Nie kupię nic z Łowicza! Obiecywali rozwój, a w rok zamknęli mleczarnię!* **-słyszymy komentarze.**

Kilka komentarzy naszych Czytelników:

Pisze 14.01 **„Adam Kowalski"**: Prosimy o nagłośnienie sprawy. Z dniem 31 stycznia 2026 Mleczarnia w Szczekocinach przestaje istnieć ok 80 osób idzie na bruk dużo osób w wieku przedemerytalnym. „Szczekociny" milczą, ale ludzie gadają ale nie ma kto zająć się sprawą.

Komentarze na (FB):

Elżbieta Olesińska: -Od ponad 30 lat przyjeżdżam z rodziną w okolice Szczekocin i od 30 lat wszyscy jemy ze smakiem białe sery, zwłaszcza niezrównany jakością z innymi serek śmietankowy, pijemy mleko i smarujemy masłem równie dobry chleb z piekarni w Rokitnie. Mam nadzieję, że jakość zostanie utrzymana, a co najważniejsze receptury. Prawa ekonomiczne są nieubłagane, tyle, że szkoda, że kolejna lokalna firma musi się poddać i być włączona do „machiny" wielkich korporacji. Szkoda, wielka szkoda.

Patryk Dura: -To wszystko jest bardzo proste….. Na stanowiska dostają się ludzie z przypadku- bardzo często sami aranżują ten właśnie „przypadek" Następnie idzie wszystko w kierunku upadłości.

Bożena Milejska: -Porażka -"nasze" wyroby znała cała Polska. Możecie być z siebie dumni!!

Grzegorz Niechciał: -Nawet nie wiem co napisać, żal mi stałych klientów - sam lubiłem ich produkty - teraz te produkty nie będą się smakiem różniły od marketowych...

Do naszej redakcji przez Messenger pisze **„Zofia Stolarska"** (tak się podpisuje): -Banda. mam półtorej roku do emerytury. Ciekawe gdzie ja teraz znajdę pracę! a co to miało nie być. Cała rodzina prezesa pracowała, dom postawili w Moskorzewie w rok! Młody jeździ najnowszą BMW. Prześwietlić firmę młodego, firma bhp i takie zyski, takie auta. Szok!

W podobnym tonie pisze **„Kamil Nowak"**: -Gorący temat w Szczekocinach, mleczarnia bankrutuje. Scenariusz jak w Myszkowie. W ciągu 3 lat doprowadzili do bankructwa. To są konkretne nazwiska, całe rodziny pozatrudniali. Prezes syna zatrudnił, następnie synową. Za nic mieli rolników. Syn w Moskorzewie piękny dom w ciągu 2 lat postawił i nową BMKą nagle jeździ. Od 1940 roku mleczarnia działała, a teraz idziemy wszyscy na bruk, prawie 100 osób. To katastrofa dla tak małej miejscowości. Tą sprawą powinna zająć się prokuratura!!!

Do sprawy na pewno będziemy wracać w kolejnych artykułach. Wiele informacji w tym podejrzeń, staramy się zweryfikować. O ile nasze informacje się potwierdzą, to będziemy się skłaniać do tezy z wypowiedzi ostatniej, że sprawą przejęcia i zamknięcia mleczarni w Szczekocinach powinna zająć się prokuratura. Bankiet w sali weselnej Kamelia w lipcu 2024 okazał się po czasie huczną stypą.

Jarosław Mazanek

eprasa.pl 812755f3eb

NOWY SPRZĘT POTRZEBNY W SYTUACJACH KRYZYSOWYCH

(Myszków) W ramach Programu Ochrony Ludności i Obrony Cywilnej Gmina Myszków przeznaczyła blisko 1,43 mln zł na zakup sprzętu i wyposażenia, które zapewnią ciągłość funkcjonowania w sytuacjach kryzysowych oraz wsparcie logistyczne i dostawy niezbędne do prowadzenia działań.

Gmina nabyła m.in. sprzęt do przewozu wody pitnej (przyczepę ze zbiornikiem 3300 l i zbiorniki przewoźne 1000 l), sprzęt ciężki do prac ratowniczych (koparkę obrotową i koparko-ładowarkę), agregaty prądotwórcze, radiotelefony przenośne IP67 oraz pilarki i piły do betonu i stali.

Ponadto zakupiono namioty pneumatyczne z nagrzewnicami, quada z przyczepą, odzież ochronną i medyczną, koce, śpiwory, cysterny na paliwo oraz pięć zestawów ratownictwa medycznego, co pozwoli na zachowanie ciągłości działań służb.

Nowy sprzęt wzmocni zdolność do skutecznego reagowania w sytuacjach kryzysowych oraz zwiększy bezpieczeństwo mieszkańców. zd. UM Myszków

TRZYOSOBOWA SZAJKA WYŁUDZAŁA PIENIĄDZE OD SENIORÓW

Ponad 170 tysięcy złotych wyłudziło troje oszustów od starszych osób. Podszywali się pod policjantów. Oszuści wyłudzili od starszych osób w Lublińcu, Kochanowicach (powiat lubliniecki) i Zabrzegu (powiat bielski), kwotach 34.000 zł, 45.000 zł i 95.000 zł, informuje prokurator Tomasz Ozimek, rzecznik Prokuratury Okręgowej w Częstochowie.

W śledztwie ustalono, że w kwietniu 2025 roku 40-letni Andrzej W. zaproponował 35-letniej Agnieszce M. i jej partnerowi 32-letniemu Piotrowi G. udział w oszukiwaniu starszych osób. Andrzej W. udawał się domieszkania seniora, które było wskazywane telefonicznie przez nieustalonego mężczyznę, aby odebrać pieniądze. Natomiast rolą Agnieszki M. i Piotra G. było zawiezienie go tam samochodem i odebranie po uzyskaniu gotówki od pokrzywdzonych. Wcześniej z seniorami kontaktowały się telefonicznie nieustalone osoby, które podając się za policjantów skłaniały ich do przekazania pieniędzy. Podczas rozmów sprawcy informowali starsze osoby, że ich oszczędności są zagrożone przejęciem przez grupę przestępczą. Po odebraniu pieniędzy od seniora Andrzej W. przekazywał je innym przestępcom.

Prokurator przedstawił Andrzejowi W., Agnieszce M. i Piotrowi G. zarzuty oszustwa na szkodę seniorów metodą „na policjanta". Dodatkowo Andrzejowi W. przedstawiono zarzuty posiadania i udzielania narkotyków w postaci amfetaminy i ziela konopi. Przesłuchany przez prokuratora Andrzej W. nie przyznał się do zarzucanych mu czynów i odmówił złożenia wyjaśnień. Pozostali oskarżeni przyznali się do zarzucanych im przestępstw.

Na wniosek prokuratora sąd zastosował wobec Andrzeja W. środek zapobiegawczy w postaci tymczasowego aresztowania. Oskarżeni w przeszłości byli wielokrotnie karani. Zarzucane oskarżonym przestępstwa są zagrożone karą pozbawienia wolności do 8 lat. (JS)

Finał WOŚP w Zawierciu 2026

Zdjęcie: Finał WOŚP w Zawierciu już 25 stycznia. Szczegółowy program znajdziecie w artykule.

Zapraszamy na wielki finał WOŚP w Zawierciu. W programie m.in. Ewelina Lisowska, DJ TAITO oraz pokaz ognia. Widzimy się już w niedzielę 25 stycznia

Program:

PARK MIEJSKI IM. ADAMA MICKIEWICZA W ZAWIERCIU:

Bieg na 3 km i Marsz Nordic Walking z Klubem Sportowym „Warto Biegać"

10:00 Rejestracja

11:00 Start

HALA OSiR PRZY ULICY BLANOWSKIEJ 40:

9:00 II edycja Charytatywnego Turnieju WOŚP z Zawierciańską Ligą 6

Licytacje koszulek piłkarskich z podpisami – m.in. Roberta Lewandowskiego.

HOL MOK:

Od 10:00:

• Kreatywne warsztaty z MOPS Zawiercie i Galerią Stara Łaźnia

• Stoisko DM,

• Klub Seniora

• Warsztaty z Małym Centrum Nauki „SOWA"

• wiele innych atrakcji

10:00-13:00 Regionalne Centrum Kształcenia Ustawicznego (Szkoła Medyczna w Zawierciu):

• masaż relaksacyjny

• badanie wad postawy

• pomiar poziomu glukozy we krwi

• pomiar ciśnienia tętniczego

• porady stomatologiczne

• malowanie buzi, tatuaże dla dzieci

• konsultacje podologiczne

SALA WIDOWISKOWA:

10:00 - 13:00 Występy taneczne i wokalne:

• Uczniowie szkół i przedszkoli z Zawiercia

• Studio Muzyki Rozrywkowej Voice-&Sound

• Reprezentacyjny Zespół Pieśni i Tańca „Zawiercie"

HALA OSiR PRZY ULICY MONIUSZKI 10:

13:00 - 14:00 - pokazy uczniów szkół tańca:

• YouCanDoIt Dance Studio

• Dance Don't Wait

• OJLY Dance

Ustanawiamy rekord Zawiercia w liczbie tańczących osób!

14:30 układanie serca z klocków LEGO z Klockowymi Normalsami

13:00 – 15:00 Fotobudka z Czarnym Rycerzem – I Ty możesz zostać bohaterem filmu!

SCENA PRZED MOK ZAWIERCIE:

14:30 – 15:00 Lekcja bezpieczeństwa dla najmłodszych

15:00 – 15:30 Emilia Smędek

15:30 – 16:00 Pokaz strażacki

16:00 – 16:15 Malwina Gola

16.15 – 17:00 Licytacje

17:00 – 18:00 Ewelina Lisowska

18:00 – 19:00 Wiesław Foryś

19:00 – 20:00 DJ TAITO

20:00 Światełko do nieba – AzisLight Fireshow

20:45 The Gar

TEREN PRZY MOK:

13:00-22:00:

• Strefa strażacka - Komenda Powiatowa PSP w Zawierciu oraz OSP

• Strefa policyjna - Komenda Powiatowa Policji w Zawierciu

• Strefa motoryzacyjna - Zawierciańskie Klasyki i Jurajskie Klasyki oraz Stowarzyszenie Jurajskich Motocyklistów

• Strefa PUK Zawiercie z koparką i odśnieżarką

*Organizator zastrzega sobie prawo do zmian w programie.

FIZJOTERAPIA

PRZYSTĘPNE CENY!

Pełny zakres usług
- fizykoterapia (ćwiczenia z fizjoterapeutą z tytułami magistra)
- krioterapia
- pole magnetyczne (magnetoterapia)
- ultradźwięki
- fonoforeza
- diatermia krótkofalowa

Przychodnia Lekarska J. Kleszczewski
Zawiercie ul. Parkowa 12 tel. do rejestracji 32 67 71 496

eprasa.pl 812755f3eb

W Miejskiej Izbie Muzealnej w Zawierciu, odbyło się spotkanie historyczne „Ku Pamięci Stycznia 1945 roku w okolicach Zawiercia”

W dniu 8 stycznia 2026 roku w Miejskiej Izbie Muzealnej , która mieści się w zabytkowym Pałacyku Szymańskiego w Zawierciu, odbyło się cykliczne spotkanie historyczne nt. „Ku Pamięci Stycznia 1945 roku w okolicach Zawiercia”.

Organizatorem spotkania była Miejska i Powiatowa Biblioteka Publiczna w Zawierciu. Prelegentami byli prezes Klubu Miłośników Ziemi Zawierciańskiej Maciej Świderski oraz dr n. hum. Marcin Janeczek. Spotkanie rozpoczął dr n. hum. Marcin Janeczek, następnie prezes Klubu Miłośników Ziemi Zawierciańskiej Maciej Świderski, omówił wydarzenia ze stycznia 1945 roku w Zawierciu. W dniu 19 na 20 stycznia Niemcy podpalają Zakłady Luftwaffe (dawny T.A.Z.). Mieszkańcy miasta z zakładowych magazynów rabują mundury, kurtki, kożuchy, obuwie , plecaki, szaliki. W dniu 20 stycznia 1945 roku (sobota) do Zawiercia wkraczają oddziały radzieckie 1 Frontu Ukraińskiego gen. płk. Dymitra Gusiewa. Zaznaczyć należy, że pewna liczba żołnierzy, karabiny maszynowe miała zawieszone na sznurkach lub powrozach. W Domu Ludowym (obecnie jest tam sklep „Biedronka”) działał Szpital Polowy.

Rosjanie tam świętowali: tańczyli, pili, chodzili w szlafrokach damskich. Pozostawili po sobie olbrzymi bałagan. Następnie przedstawił w formie multimedialnej mogiły Niemieckie w Zawierciu- Warty, Kromołowie, Kądzielowie, Pomrożycach, Karlinie, Bzowie, Blanowicach, Kuźnicy Masłońskiej, Ogrodzieńcu, Kierszuli, Lgocie, Sławnoszycach, Hucisku, Ryczowie, Złożeńcu, Rodakach, Hutkach-Kankach oraz mogiły Radzieckie w Zawierciu-Warty, Wolbromiu, Kluczach, Olkuszu, Ogrodzieńcu-Cementowni, Porębie, Siewierzu, Morsku, Kromołowie. Nadmienić należy, że ok. 98% wymienionych mogił już nie istnieje, zostały zlikwidowane, natomiast pochowanych żołnierzy ekshumowano, następnie przeniesiono na Cmentarze Wojenne. Przedstawił również historię dwóch pomników żołnierzy radzieckich w Zawierciu oraz Ogrodzieńcu.

Na zawierciańskim monumencie zamontowano tablicę z następującą treścią: „ BOHATEROM ŻOŁNIERZOM ARMII RADZIECKIEJ POLEGŁYM W 1945 ROKU PODCZAS WYZWOLENIA MIASTA ZAWIERCIA I POWIATU SPOD OKUPACJI HITLEROWSKIEJ W XX ROCZNICĘ WYZWOLENIA. ZAWIERCIE 17.01.1945 ROK.”

W 1992 roku pomnik został zdemontowany, natomiast na o pomniku w Ogrodzieńcu, tekst na nowych tablicach brzmiał następująco: „ Żołnierzom Armii Radzieckiej, Wyzwolicielom ziemi zawierciańskiej. „Społeczeństwo”. Tu zginął za Ojczyznę St. lejtnant Maxim K. Łużeckij R. 1918”. Pomnik po zdemontowaniu tablic oraz gwiazdy, pełni obecnie rolę miejskiego kwietnika. Prelegent omówił również przebieg ekshumacji 152 żołnierzy niemieckich w Porębie- Kierszuli w 2005 roku, którzy zostali przeniesieni na Cmentarz Wojenny w Siemianowicach Śląskich.

Tekst oraz zdjęcia
Damian Liszczyk

20-LATEK SKAZANY NA 8 I PÓŁ ROKU WIĘZIENIA ZA SPOWODOWANIE PO PIJANEMU WYPADKU W KTÓRYM ZGINĘŁA 18-LETNIA DZEWCZYNA

Sąd Rejonowy w Częstochowie skazał 19-letniego Olafa K. na karę łączną 8 lat i 6 miesięcy pozbawienia wolności, oskarżonego o spowodowanie wypadku, w którym zginęła 18-letnia dziewczyna. Mężczyzna pijany kierował autem.

W mowie końcowej prokurator wnosił o wymierzenie oskarżonemu kary łącznej 11 pozbawienia wolności. Decyzja w zakresie zaskarżenia wyroku zostanie podjęta przez prokuratora po zapoznaniu się z pisemnym uzasadnieniem orzeczenia, informuje prokurator Tomasz Ozimek, rzecznik Prokuratury Okręgowej w Częstochowie.

Sąd orzekł także wobec Olafa K. dożywotni zakaz prowadzenia wszelkich pojazdów mechanicznych oraz 5.000 zł na rzecz Funduszu Pomocy Pokrzywdzonym oraz Pomocy Postpenitencjarnej. Ponadto zadośćuczynienie i nawiązkę na rzecz najbliższych pokrzywdzonej w kwotach 40.000 zł i 15.000 zł.

W śledztwie ustalono, że 16 czerwca 2024 roku 19-letni Olaf K. jechał drogą nr DW492 w Kłobucku Mercedesem. N a ulicy Staszica stracił panowanie nad pojazdem na łuku drogi i uderzył prawym bokiem w betonowy słup. Na skutek uderzenia, w wyniku odniesionych obrażeń, śmierć na miejscu poniosła 18-letnia pasażerka. Na podstawie przeprowadzonych badań stwierdzono, że w chwili zdarzenia kierowca znajdował się w stanie nietrzeźwości (1,55 promila alkoholu we krwi). Ponadto ustalono, że Olaf K. przekroczył dopuszczalną prędkość wynoszącą 50 km/h, gdyż poruszał się z prędkością nie mniejszą niż 104 km/h.

Prokurator przedstawił Olafowi K. zarzut spowodowania w stanie nietrzeźwości śmiertelnego wypadku drogowego, na skutek naruszenia zasad bezpieczeństwa w ruchu drogowym, poprzez niedostosowanie prędkości pojazdu do panujących warunków drogowych oraz zarzut prowadzenia pojazdu mechanicznego w stanie nietrzeźwości. Przesłuchany przez prokuratora Olaf K. nie przyznał się do przedstawionych mu zarzutów popełnienia przestępstw i odmówił złożenia wyjaśnień. W przeszłości Olaf K. nie był karany.

Po przesłuchaniu podejrzanego prokurator wystąpił do sądu o zastosowanie wobec Olafa K. środka zapobiegawczego w postaci tymczasowego aresztowania. Prokurator motywował swój wniosek surową karą grożącą podejrzanemu. Sąd Rejonowy w Częstochowie uwzględnił wniosek prokuratora i zastosował wobec Olafa K. tymczasowe aresztowanie. Po skierowaniu aktu oskarżenia sąd uchylił tymczasowe aresztowanie i zastosował wobec oskarżonego środki zapobiegawcze w postaci dozoru policji i zakazu opuszczania kraju.

Zarzucane podejrzanemu przestępstwo spowodowania wypadku drogowego jest zagrożone karą pozbawienia wolności od 5 do 20 lat. (JS)

SAMOCHÓD POTRĄCIŁ 14-LATKĘ JADĄCĄ NA HULAJNODZE. DZIEWCZYNKA TRAFIŁA DO SZPITALA

(Myszków) W czwartek, 15 stycznia 2026, około godz. 15.00 na ulicy Skłodowskiej Opel potrącił 14-latkę jadącą na hulajnodze.

Jak ustalili policjanci kierująca Oplem 32-latka nie ustąpiła pierwszeństwa przejazdu jadącej po chodniku hulajnogą elektryczną 14-latce. Dziewczynka doznała obrażeń ciała i trafiła do szpitala, informuje mł. asp. Klaudia Maladyn, oficer prasowy KPP w Myszkowie.

Kierująca samochodem wyjeżdżając z uliczki między budynkami, nie ustąpiła pierwszeństwa przejazdu kierującej hulajnogą elektryczną, która poruszała się chodnikiem. 14- latka została przewieziona karetką do szpitala w Częstochowie, gdzie udzielono jej niezbędnej pomocy. Oplem kierowała 32-latka. Policyjne badanie alkomatem wykazało, że kierujące były trzeźwe.

Policjanci przypomina Hulajnoga elektryczna jest pojazdem, którego użytkowanie regulują przepisy prawa o ruchu drogowym.

Aby kierować hulajnogą elektryczną należy ukończyć co najmniej 10 lat i posiadać kartę rowerową, bądź prawo jazdy kategorii AM, A1, B1 lub T. Obowiązuje zakaz przewożenia pasażerów i przedmiotów utrudniających kierowanie. Choć przepisy nie nakładają obowiązku noszenia kasku ochronnego, policjanci stanowczo apelują o jego używanie. Kask oraz ochraniacze znacząco zmniejszają ryzyko poważnych obrażeń głowy i kończyn w przypadku upadku czy zderzenia

Policja apeluje do rodziców i opiekunów o nadzorowanie korzystania z hulajnóg elektrycznych przez dzieci. Jazda bez odpowiednich umiejętności, zabezpieczeń i w miejscach do tego nieprzeznaczonych może zakończyć się tragicznie (JS)

eprasa.pl 812755f3eb

W 2025 ROKU ZAWARTO WIĘCEJ MAŁŻEŃSTW CYWILNYCH NIŻ KONKORDATOWYCH (KOŚCIELNYCH)

W 2025 roku w Myszkowie zawarto, jak nas informuje Urząd Stanu Cywilnego w Myszkowie, 66 małżeństw. Ile bułom ślubów cywilnych a ile konkordatowych.

Na 66 zawartych w Myszkowie, w 2025 roku, 66 małżeństw większość to były śluby cywilne. Małżeństw cywilnych zawarto 44 a konkordatowych (w uproszczeniu kościelnych) - 28.

Tak wygląda statystyka małżeństw w Myszkowie, w 2025 roku, w poszczególnych miesiącach. W rubrykach: miesiąc - ogólna liczba małżeństw (O) , małżeństwa cywilne (C), małżeństwa konkordatowe (K).

I-	3 (O) - 3 (C) - 0 (K)
II-	2 (O) - 2 (C) - 0 (K)
III-	3 (O) - 3 (C) - 0 (K)
IV-	4 (O) - 4 (C) - 0 (K)
V-	4 (O) - 4 (C) - 0 (K)
VI-	9 (O) - 5 (C) - 4 (K)
VII-	11 (O) - 4 (C) - 7 (K)
VIII-	9 (O) - 4 (C) - 5 (K)
IX-	7 (O) - 6 (C) - 1 (K)
X-	10 (O) - 5 (C) - 5 (K)
XI-	0
XII-	0

Ślub konkordatowy to rodzaj ślubu wyznaniowego, który ma również skutki prawne w Polsce. Oznacza to, że po ceremonii w kościele, para staje się małżeństwem zarówno w oczach Kościoła, jak i prawa cywilnego, co eliminuje potrzebę osobnego ślubu cywilnego. Aby zorganizować ślub konkordatowy, należy spełnić określone formalności w Urzędzie Stanu Cywilnego oraz w kościele.

W całej Polsce zawieranych jest więcej małżeństw cywilnych niż konkordatowych. W 2024 roku w Polsce śluby konkordatowe zawarło 855 par, śluby cywilne 2044 pary.

W porównaniu do roku 2023 liczba ślubów cywilnych wzrosła, podczas gdy liczba ślubów konkordatowych spadła. W 2023 r. zawarto 1062 śluby cywilne i 376 ślubów konkordatowych. Oznacza to, że w 2023 r. odbyło się prawie pół tysiąca mniej ślubów, niż w 2018 r., chociaż liczba ślubów cywilnych nieznacznie wzrosła.

Liczba ślubów zawartych w zeszłym roku jest niższa niż tych z czasów lockdownu. W covidowym 2020 r. w kościołach i urzędach pobrało się 145 tys. par, rok później – 168 tys., a w 2022 r. 155 tys. Tymczasem w 2024 r. odnotowano tylko 136 tys. ślubów.

W dłuższej perspektywie spadek jest jeszcze wyraźniejszy W 1948 r. zawarto 319 tys. ślubów, a liczba ludności po wojnie wynosiła 24 mln. W II połowie XX w. co roku przybywało w Polsce od 200 do 300 tys. nowych małżeństw.

W 1975 r. odnotowano rekordowo dużo– 330 tys. nowych związków małżeńskich. Później liczba sukcesywnie spadała, choć wzrosła w latach 2005-2009, kiedy dorosłość osiągnęły roczniki wyżowe.

Od 201 r. pobiera się mniej niż 200 tys. par rocznie. Rośnie wiek nowożeńców W 2024 roku zawarto w Polsce ok. 136 tys. związków małżeńskich, czyli o ok. 10 tys. mniej niż rok wcześniej wskazują wstępne szacunki GUS. W 2024 roku podobnie jak w 2023 roku, rozwiodło się ok. 57 tys. par małżeńskich. (JS)

Policjanci z Zawiercia wracają do sprawy sprzed lat

(Zawiercie) Policjanci z zawierciańskiego wydziału kryminalnego, którzy na co dzień zajmują się między innymi zaginięciami i poszukiwaniami, wracają do sprawy odnalezionych zwłok nn mężczyzny. Osoby, które posiadają jakiekolwiek informacje, mogące pomóc w ustaleniu jego tożsamości, proszone są o kontakt telefoniczny 47 85 352 55, 47 85 352 00 lub 47 85 352 80.

W lutym 2015 roku zawierciańscy policjanci otrzymali informację o ujawnieniu zwłok. Zgłaszający na jednej z zalesionych działek przy ulicy Łośnickiej w Zawierciu odnalazł ciało mężczyzny, które było w stanie rozkładu. Pomimo wielu działań podjętych przez policjantów, do tej pory nie ustalono tożsamości osoby.

Mężczyzna miał:

Szczupłą budowę ciała, dużą łysinę czołową, ciemne włosy, charakterystyczne uzębienie – srebrne górne trójki.

Ubrany był w: ciemnoszarą kurtkę w jasną kratę, zapinaną na guziki, jasnoniebieskie jeansy, szary sweter, zieloną koszulkę, czarne, sznurowane buty.

Mężczyzna miał okulary w metalowej oprawie.

Wszystkie osoby, które mogą pomóc w identyfikacji zwłok mężczyzny, proszone są o kontakt z policjantami zawierciańskiej komendy pod numerem telefonu 47 85 352 55, 47 85 352 00, 47 85 352 80, bądź z najbliższą jednostką Policji telefon 112 KPP Zawiercie

Przestępcy podszywają się pod policjantów CBŚP

Ponownie odnotowujemy zwiększoną aktywność oszustów, którzy za pomocą poczty elektronicznej podszywają się pod policjantów Centralnego Biura Śledczego Policji. Zachowajmy szczególną ostrożność, bo przestępcy modyfikują adresy e-mail, z których rozsyłają wiadomości, naniesione na pismach „pieczątki" i tylko czekają na nasz błąd.

Znów odnotowujemy aktywność oszustów, którzy za pomocą poczty elektronicznej podszywają się pod policjantów Centralnego Biura Śledczego Policji. Zachowajmy szczególną ostrożność, bo przestępcy modyfikują adresy e-mail, z których rozsyłają wiadomości, naniesione na pismach „pieczątki" i tylko czekają na nasz błąd!

Do policjantów CBŚP ponownie docierają informacje o aktywności oszustów, którzy za pomocą poczty elektronicznej rozsyłają masowo e-maile, podszywając się pod policjantów Centralnego Biura Śledczego Policji. Przestępcy informują o rzekomym „zajęciu komputera" przez służby, w związku z wykrytą m.in. pornografią dziecięcą. Straszą także, że osoba zostanie zarejestrowana jako przestępca seksualny i „sprawa będzie transmitowana przez kilka kanałów telewizyjnych". JEST TO OSZUSTWO!

Nie odpowiadajmy na tego typu wiadomości oraz nie przekazujmy osobom nieznanym naszych danych osobowych, informacji umożliwiających zdalny dostęp do konta bankowego, kodów BLIK, danych z karty kredytowej, jak również kryptowalut i gotówki. Ponadto nie klikajmy w podejrzane linki i nie skanujmy nieznanych kodów QR w szczególności przesyłanych za pomocą poczty e-mail. KPP Zawiercie

ŁAZY WOŚP 2026

Trwają ostatnie przygotowania do kolejnego finału Wielkiej Orkiestry Świątecznej Pomocy w Łazach. Jak zwykle nie zabraknie licznych atrakcji dla młodszych i starszych, koncertów, licytacji i… spacerów. W tym roku 34 finał WOŚP zbiera środki na gastroenterologię dziecięcą. Pieniądze przeznaczone zostaną na zakup sprzętu do diagnostyki i leczenia chorób przewodu pokarmowego u najmłodszych pacjentów.

W najbliższą niedzielę (25.01.2026) wolontariuszy będzie można spotkać w wielu miejscach na terenie całej gminy Łaz, a sztab i główne atrakcje zaplanowano w siedzibie Miejskiego Ośrodka Kultury. Orkiestrowe granie w Sali MOK Łazy rozpocznie się o godzinie 16.00. Na początek występy artystyczne, następnie zaplanowano licytacje. O 19.00 przewidziano koncert zespołu Cooltura, a o 20.00 Światełko do nieba. Nie zabraknie również wydarzeń towarzyszących, czyli spaceru Nordic Walking z UTW Łazy oraz spaceru z psami przygotowanego przez grupę „Łazimy z Psami". Dodatkowo na chętnych czekać będzie strefa gastronomiczna, będzie można również kupić szklane rękodzieło. (red)

eprasa.pl 812755f3eb

Ranger nie do pokonania. Ford po raz kolejny najlepszy w rekordowym segmencie pickupów w Polsce

Ford Ranger także w 2025 roku był najpopularniejszym pickupem w Polsce. Znakomite wyniki sprzedaży pozwoliły mu objąć blisko 46% udziału w swoim segmencie.

W całym 2025 roku zarejestrowano 2 779 egzemplarzy Forda Rangera – o 42% więcej niż w 2024 roku. Znakomite wyniki pozwoliły mu objąć 45,8% udziału w swoim segmencie oraz zdystansować rywali. Drugi model w zestawieniu odnotował bowiem ponad 1 100 rejestracji mniej. Co więcej, model znalazł się w dziesiątce najpopularniejszych samochodów dostawczych do 3,5 tony w Polsce.

Co istotne, dominacja Rangera zbiegła się w czasie z ogromną popularnością pickupów w Polsce. Według danych Polskiego Związku Przemysłu Motoryzacyjnego, w 2025 roku zarejestrowano łącznie 6 063 takie samochody, co oznacza rekord – jeszcze nigdy w ciągu roku kalendarzowego nie zarejestrowano tak wielu samochodów tego typu w Polsce.

- *Ford Ranger od dawna jest synonimem niezawodności i innowacji w segmencie pick-upów. W 2025 roku, dzięki nowej wersji PHEV, która zdobyła prestiżową nagrodę International Pick-up Award 2026/2027, pokazaliśmy, że można łączyć świetne osiągi z ekologicznymi rozwiązaniami. Jesteśmy dumni z rekordowych wyników oraz rekordowego udziału w segmencie pickupów, który przecież odnotował najlepszy rok w całej historii pomiarów* – stwierdził Piotr Konieczny, Dyrektor Sprzedaży Pojazdów Dostawczych Ford Polska.

Zdecydowanie najpopularniejszym nadwoziem Rangera w Polsce jest podwójna kabina, którą w 2025 roku wybrało 94% klientów. Po raz kolejny najpopularniejszą wersją wyposażenia był Raptor. Aż 36% klientów zdecydowało się właśnie na ten bezkompromisowy wariant kojarzony z off-roadowami emocjami. Bardzo popularny był także Wildtrak, ceniony za idealny balans między komfortem a wszechstronnością, wybrany przez 26% klientów. Dużym zainteresowaniem cieszyły się także wersje XL (10%), Wildtrak X (9%) oraz XLT (8%).

Ford Ranger daje także ogromne możliwości wyboru napędu – samochód jest dostępny bowiem z silnikiem benzynowym, wysokoprężnym, a od niedawna także z napędem hybrydowym plug-in o mocy 281 KM. Nowość w gamie modelu w trakcie roku spotykała się z coraz większym zainteresowaniem, by osiągnąć aż 10-procentowy udział wśród dostępnych napędów w kontekście całego roku.

Niezmiennie największą popularnością cieszy się 2.0 EcoBlue BiTurbo. Wersję 205 KM dostępna w Rangerach wybrało aż 29% klientów, a wersję 210 KM zarezerwowaną dla Rangera Raptora 28%. Dużym zainteresowaniem wśród klientów cały czas cieszy się także 2.0 EcoBlue 170 KM z manualną skrzynią biegów (11%). Po 8% klientów wybrało najmocniejszy w gamie, dostępny tylko w Raptorze silnik benzynowy 3.0 EcoBoost TwinTurbo 292 KM, a także 3.0 V6 EcoBlue Turbo o mocy 240 KM.

Najpopularniejszym kolorem wybieranym przez klientów Rangera jest Carbonized Gray (18%). Dużą popularnością cieszą się także Frozen White (13%) oraz dwa odcienie czarnego – Agate Black (11%) oraz Absolute Black (10%).

Aktualne ceny można sprawdzić w **Frank Cars Sp. z o.o. Częstochowa ul. Jagiellońska 147/151 Tel: 34 365 05 75**

Chętnych do studiowania na kierunku ratownictwo medyczne nie brakuje

Z danych GUS wynika, że na koniec 2024 roku w skład zespołów ratownictwa medycznego w Polsce wchodziło prawie 13 tys. pracowników, z czego 11,4 tys. to ratownicy medyczni. Najwięcej z nich wykonywało swój zawód w województwie mazowieckim – 2741, a najmniej w lubuskim – 513. Nie brakuje chętnych do studiowania ratownictwa medycznego na polskich uczelniach. Eksperci podkreślają, że jest to dla nich atrakcyjna ścieżka kariery, a Polska znajduje się w czołówce europejskiej pod względem ich przygotowania zawodowego.

Raport Głównego Urzędu Statystycznego „Pomoc doraźna i ratownictwo medyczne w 2024 roku" wskazuje, że w 2024 roku w ramach systemu Państwowe Ratownictwo Medyczne funkcjonowało 1664 zespołów ratownictwa medycznego (ZRM). Udzieliły one pomocy w miejscu zdarzenia 3,2 mln osób (o 13 proc. więcej r/r).

Z danych Krajowego Centrum Monitorowania Ratownictwa Medycznego wynika z kolei, że w 2025 roku w Państwowym Ratownictwie Medycznym odnotowano nieco ponad 5 mln zgłoszeń, z czego blisko 3,4 mln zostało przyjętych. Około 2,5 mln z nich dotyczyło wezwań do domu pacjenta. Najwięcej wyjazdów zrealizowanych przez ZRM dotyczyło Mazowsza, gdzie było ich 512 509, oraz województwa śląskiego (456 417).

– *Obserwujemy zainteresowanie pracą ratowników medycznych. Wiemy, że jest wielu studentów, którzy zresztą odbywają praktyki w naszej instytucji. Jest to atrakcyjny zawód, który daje dużo satysfakcji, i nie narzekamy na brak kadry. Personel, który mamy, jest świetnie przygotowany. Wiedza kandydatów, którzy zgłaszają się do nas do pracy, jest bardzo duża* – mówi **dr Karol Bielski,** dyrektor Wojewódzkiej Stacji Pogotowia Ratunkowego i Transportu Sanitarnego „Meditrans".

W roku akademickim 2025/2026 na Warszawskim Uniwersytecie Medycznym ratownictwo medyczne na studiach pierwszego stopnia chciało studiować 568 osób, jednak miejsc było jedynie 120. Ponadto wśród zakwalifikowanych kandydatów 52 proc. stanowiły kobiety. Natomiast na Uniwersytecie Jagiellońskim w Krakowie miejsc było 50, a chętnych – 372, co daje ponad siedem osób na miejsce. Na Gdańskim Uniwersytecie Medycznym odnotowano 5,7 kandydata na jedno miejsce.

– *Ratownictwo medyczne to bardzo atrakcyjny kierunek, oczywiście wszystko zależy od predyspozycji i preferencji każdego medyka. Obserwujemy pasję u wielu osób i chęć ciągłego podnoszenia kwalifikacji, co jest szczególnie cenne dla pacjentów* – mówi **dr Karol Bielski.**

Jak podkreśla ekspert, zawód ratownika medycznego jest dobrze uregulowany.

– *Niedawno powstał samorząd zawodowy ratowników medycznych, więc jest to grupa zawodowa, która została dostrzeżona i ma już ugruntowaną pozycję w świecie medycznym. Teraz należałoby się skupić na utrzymaniu tego niesamowicie wysokiego standardu bycia w czołówce europejskiej, jeśli chodzi o wiedzę i przygotowanie zawodowe* – podkreśla dyrektor Wojewódzkiej Stacji Pogotowia Ratunkowego i Transportu Sanitarnego „Meditrans".

W grudniu 2025 roku posłanka PSL Agnieszka Maria Kłopotek skierowała interpelację do ministra zdrowia, w której zwróciła uwagę na kwestie uznawania kompetencji z zakresie kwalifikowanej pierwszej pomocy (KPP) zdobywanej na studiach licencjackich. W trakcie studiów studenci zdają egzaminy obejmujące taki sam zakres wiedzy i umiejętności, jaki wymagany jest od ratowników po ukończeniu 66-godzinnego kursu KPP, jednak nie otrzymują formalnego potwierdzenia tych kompetencji. Jak podkreśla, w praktyce oznacza to, że studenci i absolwenci ratownictwa medycznego, mimo posiadania odpowiedniego przygotowania, nie mogą się wykazać uprawnieniami KPP w sytuacjach, w których wymagane jest formalne potwierdzenie kwalifikacji, np. przy współpracy z podmiotami spoza systemu Państwowego Ratownictwa Medycznego.

W odpowiedzi na interpelację Ministerstwo Zdrowia podkreśliło, że zgodnie z ustawą o Państwowym Ratownictwie Medycznym ratownik posiadający kwalifikacje wymagane dla tego zawodu, realizujący doskonalenie zawodowe, ma uprawnienia do udzielania kwalifikowanej pierwszej pomocy bez obowiązku ukończenia kursu lub szkolenia w zakresie KPP.

– *Wydaje mi się, że automatyczne uznawanie kwalifikacji w zakresie KPP wszystkim absolwentom kierunków ratownictwo medyczne wydaje się dobrym pomysłem. Jeśli mówimy o pracy w profesjonalnej jednostce jak nasza, to wymagany jest tytuł zawodowy ratownika medycznego. Mamy szereg instytucji, które nawet formalnie korzystają z pomocy osób po kursach kwalifikowanej pierwszej pomocy, posiadających kompetencje ratownika* – tłumaczy dr Karol Bielski. – Zawód ratownika medycznego jest czymś odrębnym od ratownika z ustawy o Państwowym Ratownictwie Medycznym, który ma kwalifikację pierwszej pomocy, jest po kursie i egzaminie z KPP. Takie osoby świetnie się przydają w Policji, jednostkach współpracujących w systemie Państwowego Ratownictwa Medycznego, w WOPR-ze, GOPR-ze, OSP i Straży Pożarnej, więc bezwzględnie jest to dobry pomysł. Newseria

WOŚP Poraj

(Poraj) Nastolatki z Poraja zapraszają wszystkich do wspólnego grania w 34. Finale Wielkiej Orkiestry Świątecznej Pomocy, który odbędzie się 25 stycznia 2026 roku.

Tego dnia wolontariusze z identyfikatorami i puszkami będą obecni w wielu miejscach, by zbierać środki na szczytny cel. W tym roku WOŚP gra na rzecz dzieci – na leczenie chorób układu pokarmowego. Zespół Nastolatki zaprasza.

Co będzie się działo?

Plan dnia:

10:00 – Morsowanie

14:00 – Występy dzieci i pokazy w OSP Jastrząb

16:00 – Koncerty, kiermasz i licytacje w Kinie Bajka

20:00 – Zakończenie licytacji

21:00 – Światełko do Nieba w Kinie Bajka

po 21:00 – odbiór wylicytowanych przedmiotów i voucherów. zd. UG Poraj

eprasa.pl 812755f3eb

2026

34 FINAŁ 24-25 STYCZNIA

wielka orkiestra świątecznej pomocy

A MY, POLACY,

POMAGANIE MAMY W GENACH!

MYSZKÓW

SOBOTA

RESTAURACJA CAPRI W MYSZKOWIE

18.00 - Duet gitarowy FakeJazz – Jatulewicz/Gradek
18.30 - Julka i spółka
19.30 - Filip Robak Band
20.30 - Ember

NIEDZIELA

MIEJSKI DOM KULTURY W MYSZKOWIE

16.00 - Julka i Spółka
17.00 - Maja Męcik i Piotr Wyrazik
17.40 - Sklej Mi Żółwia
18.15 - Filip Robak Band
19.00 - Stan Krytyczny
19.30 - Licytacja
20.30 - Zosia Wójcik

NIEDZIELA

W trakcie koncertu odbywać się również będą:

CIASTECZKOWA KWESTA,
GROCHÓWKOWA KWESTA MKM

IMPREZY TOWARZYSZĄCE:

SOBOTA 24.01.2026

godz. 08.00 JURAJSKA INTEGRACJA TERENOWA 4x4,
miejsce: Jura Park Biskupice

godz. 09.00 Turniej Halowej PIŁKI NOŻNEJ,
miejsce: Hala LO w Myszkowie

godz. 17.00 Turniej KOSZYKÓWKI Open,
sala gimnastyczna MOSiR Myszków

NIEDZIELA 25.01.2026

godz. 09.00 Turniej TENISA STOŁOWEGO Open,
sala gimnastyczna MOSiR Myszków

godz. 10.00 BIEG PO ZDROWIE,
miejsce: Kompleks Dotyk Jury w Myszkowie

godz. 15.00 Wielkie Orkiestrowe Morsowanie,
miejsce: Plac przed MDK

godz. 16.00 - 18.00 Zumba z Anią Kotowicz i Arturem Mizgałą,
miejsce: Sala lustrzana MDK w Myszkowie

Kontakt do Sztabu: Koordynator Rafał Kępski tel. 602 275 116

SPONSORZY I PARTNERZY:

MYSZKÓW Burmistrz Miasta Myszkowa
MIĘDZYPOWIATOWY BANK SPÓŁDZIELCZY W MYSZKOWIE
BIURO PODRÓŻY maximtravel.pl
KOMPLEKSOWE USŁUGI OGÓLNOBUDOWLANE Mariusz Mucha 721 149 556
SKLEP ul. Kościuszki 2, Żarki
DRUKARNIA · REKLAMA vipprint.pl
Ekipa Jurajska
SOKPOL
Myszkowski Klub Motocyklowy
MOSiR MYSZKÓW
Towarzystwo Sportowe Libero
WOLDAR
Nauka Tańca Marta Muszczak
POWIAT MYSZKOWSKI
MDK
Pizzeria CAPRI
PROTECTOR
KOKU SUSHI
Jura Cordis
Ambitni Amatorzy

eprasa.pl 812755f3eb

Piłka nożna

ORLIKI WARTY PORAJ TUŻ ZA PODIUM W TURNIEJU KONOPISKA CUP

(Konopiska, Poraj) W sobotę 10 stycznia w Konopiskach rozegrany został turnieju piłki nożnej halowej Konopiska CUP. Do rywalizacji przystąpiły sześć drużyn w kategorii Orlików, a wśród nich młodzi zawodnicy KS-u Warty Poraj, którzy rywalizację zakończyli na czwartym miejscu.

W sobotę 10 stycznia w Konopiskach rozegrany został turnieju piłki nożnej halowej Konopiska CUP. Do rywalizacji przystąpiły sześć drużyn w kategorii Orlików, a wśród nich młodzi zawodnicy KS-u Warty Poraj, którzy rywalizację zakończyli na czwartym miejscu. Oprócz drużyny z Poraja w turnieju rywalizowali Sportowa Częstochowa, Olimpia Huta Stara, Ajaks Częstochowa, LOT Konopiska oraz Sparta Szczekociny.

W mocno obsadzonej stawce rozegrali oni serię bardzo wymagających spotkań i po pełnym emocji dniu rywalizacji zakończyliśmy turniej na czwartym miejscu. Drużyna Warty Poraj wystąpiła w składzie Wiktor Kowalik, Michał Hak, Aleksander Rzepecki, Jeremi Małoszyc, Marcin Borowy, Jan Jabłoński, Ignacy Chrobot, Adam Kabała, Adam Myrcik, Nataniel Sobota, Antoni Sosnowicz, Natan Kisiel. Najlepszym bramkarzem turnieju został wybrany zawodnik z Poraja Wiktor Kowalik.

- *Turniej był prawdziwą szkołą charakteru, walki i zespołowości. Chłopcy zostawili na boisku serce, pot i ogromne zaangażowanie — a IV miejsce w takiej stawce to wynik, z którego możemy być dumni* - **skomentował po turnieju trener Emil Widawski.**

Tabela końcowa turnieju Konopiska CUP dla rocznika 2015/2016:

1. Sportowa Częstochowa 15 pkt.
2. Olimpia Huta Stara 11 pkt.
3. Ajaks Częstochowa 8 pkt.
4. Warta Poraj 6 pkt.
5. LOT Konopiska 5 pkt.
6. Sparta Szczekociny 0 pkt.

(**tu**), **foto:** profil na FB KS-u Warty Poraj

Ju-Jitsu

MUSASHI MUSASHI ŻARKI LETNISKO Z TRZEMA ZŁOTYMI MEDALAMI PODCZAS OTWARTYCH MISTRZOSTW ŚLĄSKA JU-JITSU SPORTOWYM

(Katowice, Żarki Letnisko) W niedzielę 14 grudnia w Katowicach odbyły się Otwarte Mistrzostwa Śląska w Ju-Jitsu Sportowym. W turnieju wzięło udział około 150 zawodników, a Klub Musashi Żarki Letnisko reprezentowało sześcioro zawodników, którzy zaprezentowali się znakomicie, pokazując wysoki poziom wyszkolenia, charakter i sportową dojrzałość zdobywając osiem medali, w tym trzy złote.

W niedzielę 14 grudnia w Katowicach odbyły się Otwarte Mistrzostwa Śląska w Ju-Jitsu Sportowym. W turnieju wzięło udział około 150 zawodników, a Klub Musashi Żarki Letnisko reprezentowało sześcioro zawodników, którzy zaprezentowali się znakomicie, pokazując wysoki poziom wyszkolenia, charakter i sportową dojrzałość zdobywając osiem medali, w tym trzy złote.

Bardzo dobry występ zanotowała Lena Szlużewicz. Zawodniczka zdobyła złoty medal w Fightingu, a dodatkowo srebrny medal w Ne-Wazie, startując w wyższej kategorii wiekowej, co tylko podkreśla wartość tego osiągnięcia.

Na najwyższym stopniu podium w Fightingu stanął także Oliwier Dzięcioł, który do złotego medalu dołożył srebrny medal w Ne-Wazie. Zaliczył bardzo dobry występ, konsekwentnie realizując założenia taktyczne i pokazując pełnię swoich umiejętności.

Solidnie zaprezentował się Dawid Dzięcioł, który po zaciętych pojedynkach wywalczył srebrny medal w Fightingu, pokazując dużą determinację i sportowy charakter.

Bardzo udany start zaliczył również Jakub Kulak, sięgając po złoty medal w formule Fighting oraz srebrny medal w Ne-Wazie.

Szczególne słowa uznania należą się Julii Krajewskiej, dla której był to debiut w zawodach tej rangi. Mimo pierwszego startu zaprezentowała się bardzo dojrzale, z dużą pewnością siebie i wolą walki, co zaowocowało srebrnym medalem w Fightingu i świetnym prognostykiem na przyszłość.

Tym razem bez medalu zawody zakończył Borys Płatek, który mimo ambitnej postawy i waleczności zebrał cenne doświadczenie, które z pewnością zaprocentuje w kolejnych startach.

(**tu**), **foto:** profil na FB Musashi Żarki Letnisko

eprasa.pl 812755f3eb

Piłka nożna

BEZ ZMIAN NA POZYCJI LIDERA

(Myszków) W piątek 16 stycznia rozegrana została czwarta kolejka w Turnieju Piłki Halowej organizowanego przez MOSiR Myszków. Spotkania rozgrywane zostały w hali Zespołu Szkół nr 1 Im. Eugeniusza Kwiatkowskiego w Myszkowie. Pozycję lidera utrzymała drużyna Orlika Mijaczów, która w ostatniej kolejce wygrała z FC Najmanki 3:2.

W piątek 16 stycznia rozegrana została czwarta kolejka w Turnieju Piłki Halowej organizowanego przez MOSiR Myszków. Spotkania rozgrywane zostały w hali Zespołu Szkół nr 1 Im. Eugeniusza Kwiatkowskiego w Myszkowie. Pozycję lidera utrzymała drużyna Orlika Mijaczów, która w ostatniej kolejce wygrała z FC Najmanki 3:2.

Najbardziej jednostronnym spotkaniem było starcie Jura Niegowa, która nie dała szans Gryfowi Pińczyce wygrywając 14:0. To jedno z najwyższych zwycięstw w obecnym sezonie. Również wysokim wynikiem zakończyło się spotkanie Futsal Bacon ze Szmacianką Jaworznik. Szmacianka zaprezentowała ofensywną dominację i rozbiła rywala 9:1. Natomiast trzecia w tabeli drużyna High Life pewnie wygrała z ekipą Six Seven wynikiem 5:1. Mecz Thermolit Shadows -Petardę Kamienny nie odbył się, walkower przyznano dla drużyny Thermolit Shadows 3:0.

Na zakończenie kolejki GKS Koziegłowy remisując do przerwy Zolpakiem 1:1.Po przerwie 2 bramki po ewidentnych błędach przeciwników zdobyli piłkarze GKS-u, wygrywając 3:1 i dopisał kolejne cenne punkty do ligowej tabeli.

Wyniki spotkań czwartej kolejki Turnieju Piłki Halowej:

Orlik Mijaczów - FC Najmanki 3:2

Futsal Bacon - Szmacianka Jaworznik 1:9

Jura Niegowa - Gryf Pińczyce 14:0

Six Seven - High Life 1:5

Petarda Kamienny - Termolit Shadows 0:3

Zolpak - GKS Koziegłowy 1:3

Aktualna tabela Turnieju Piłki Halowej:

1. Orlik Mijaczów 4 - 12 – 10:5
2. Jura Niegowa 4 - 10 – 35:3
3. High Life 4 - 10 – 16:5
4. GKS Koziegłowy 4 - 10 – 14:3
5. Termolit Shadows 4 - 9 – 17:6
6. FC Najmanki 4 - 7 – 10:8
7. Zolpak 4 - 6 – 17:6
8. Szmacianka Jaworznik 4 - 4 – 18:14
9. Six Seven 4 - 1 – 7:14
10. Petarda Kamienny 4 - 0 – 3:9
11. Gryf Pińczyce 4 - 0 – 2:30
12. Futsal Bacon 4 - 0 – 2:48

(tu), foto: MOSiR Myszków

eprasa.pl 812755f3eb

Siatkówka

OGÓLNOPOLSKI TURNIEJ PIŁKI SIATKOWEJ W ZAWIERCIU

(Zawiercie) W niedzielę 4 stycznia w hali sportowo-widowiskowej w Zawierciu przy ulicy Moniuszki rozegrany został Ogólnopolski Turniej Czwórek Dziewcząt. W turnieju udział wzięło 12 zespołów z całej Polski, w tym trzy drużyny MKS Dwójka Zawiercie.

W niedzielę 4 stycznia w hali sportowo-widowiskowej w Zawierciu przy ulicy Moniuszki rozegrany został Ogólnopolski Turniej Czwórek Dziewcząt. W turnieju udział wzięło 12 zespołów z całej Polski, w tym trzy drużyny MKS Dwójka Zawiercie.

Noworoczny turniej piłki siatkowej dziewcząt w kategorii czwórek, który rozgrywany był w Zawierciu stał na bardzo wysokim poziomie. Przez cały dzień kibice oglądali bardzo wyrównaną i zaciętą walkę. Pierwsze miejsce w Ogólnopolskim Turnieju Czwórek Dziewcząt przypadło MKS-owi Dwójce Zawiercie, które w finale wygrały z ekipą UNI Opole. Trzecie miejsce przypadło siatkarką MKS-u MOS Wieliczka.

Skład zwycięskiej drużyny Zawiercie 1: Zuzanna Tarczewska, Maria Juraszczyk, Maja Jędrysik, Maja Swadźba oraz Zuzanna Nowak. MVP turnieju zostały Aleksandra Wilk z MOS Wieliczka, Zuzanna Iwanowska z Unii Opole oraz Maja Jędrysik z Zawiercia.

Skład MKS Dwójka Zawiercie II: Hanna Ciszewska, Dany Toborowicz, Zuzanna Staszowska oraz Karolina Kwiecinska-Woźniak.

Skład MKS Dwójka Zawiercie III: Lena Leszczawska, Natasza Pabian, Milena Barteczko oraz Kaja Halar.

Klasyfikacja końcowa turnieju:
1. MKS „Dwójka Zawiercie" 1
2. UNI Opole
3. MKS MOS Wieliczka
4. KS Volley Poznań 2
5. MKS Dwójka Zawiercie 2
6. KS Volley Poznań 1
7. SPS Zbąszynek
8. GKS Trzebnica Zdrój
9. UMKS „Tuszyn"
10. MKS Polonia Świdnica - Młodzieżowy Klub Siatkówki
11. UKS Świt Drzonków
12. MKS Dwójka Zawiercie 3

(**tu**), **foto:** profil na FB MKS: Dwójka" Zawiercie

eprasa.pl 812755f3eb

Piłka ręczna

NOWOROCZNY TURNIEJ PIŁKI RĘCZNEJ W ZAWIERCIU

(Zawiercie) W sobotę 10 stycznia w hali OSiR Zawiercie II przy ul. Blanowskiej 40 rozegrany został Noworoczny Turniej Piłki Ręcznej o Puchar Virtu - we love life, dla młodych zawodników z rocznika 2021 i młodszych. Turniej objęty został patronatem honorowym Prezydent Zawiercia Anna Nemś. A najlepszą okazała się drużyna CMC Virtu Viret Zawiercie, która turniej zakończyła na pierwszym miejscu.

W sobotę 10 stycznia w hali OSiR Zawiercie II przy ul. Blanowskiej 40 rozegrany został Noworoczny Turniej Piłki Ręcznej o Puchar Virtu - we love life, dla młodych zawodników z rocznika 2021 i młodszych. Turniej objęty został patronatem honorowym Prezydent Zawiercia Anna Nemś. A najlepszą okazała się drużyna CMC Virtu Viret Zawiercie, która turniej zakończyła na pierwszym miejscu.

W sobotnich rozgrywkach udział wzięło sześć bardzo ambitnych drużyn. Turniej okazał się niezwykle wymagający i doskonale pokazał, jak młodzi adepci piłki ręcznej rozwijają swoje umiejętności, ucząc się współpracy, odpowiedzialności i budowania prawdziwego zespołu. Drużyny z Zabrza, Grodkowa, Opola, Łodzi, Tarnowa oraz Zawiercia stworzyły piękne sportowe święto w naszym mieście.

Drużyny biorące udział pokazały ogromne zaangażowanie, uśmiech i radość płynąca z gry najlepiej oddają charakter tego turnieju oraz ducha piłki ręcznej, której poświęcamy znaczną część naszego życia.

- Przez cały czas widoczne było ogromne zaangażowanie zawodników, ambitne podejście do każdego meczu oraz szczera radość po każdej zdobytej i każdej udanej obronie. To właśnie pasja do piłki ręcznej, miłość do sportu i chęć ciągłego rozwoju sprawiają, że takie wydarzenia mają wyjątkową wartość. Chcemy nadal tworzyć takie widowiska, by inspirować i zachęcać coraz większą liczbę dzieci oraz młodzieży do aktywnego udziału w tym wspaniałym sporcie. Jesteśmy dumni, że mogliśmy gościć tak znakomite drużyny, które zaprezentowały wysoki poziom gry, sportową postawę i prawdziwe serce do walki. - **podsumowali zawody organizatorzy.**

Najlepszy bramkarz turnieju uznano Tomasza Czaplę z MKS-u Pałacu Młodzieży Tarnów. Najlepszy strzelec turnieju został Marcel Surdyk z SPR-u Górnika Zabrze. MVP turnieju został Kuba Gawroński z CMC Virtu Viret Zawiercie.

Klasyfikacja końcowa turnieju:

1. CMC Virtu Viret Zawiercie
2. MKS Pałac Młodzieży Tarnów
3. UKS Anilana Łódź
4. SPR Górnik Zabrze
5. Gwardia Opole
6. UKS Olimp Grodków

(**tu**), **foto:** profil na FB CMC Virtu Viret Zawiercie

eprasa.pl 812755f3eb

OGŁOSZENIA DROBNE

USŁUGI

Naprawa: kuchnie gazowo- elektryczne, lodówki, zmywarki, witryny, lady, pralki automatyczne wirnikowe, wirówki, instalacje elektryczne tel. 506-655-874

Instalacje woda- gaz-CO montaż piecy gazowych 601-740-919

504-369-534

USŁUGI BUDOWLANE

DACHY więźby, usługi dekarskie, podbitki, zadaszenia tarasów. 508-454-992

Usługi remontowe, gładzie gipsowe, malowanie, kafelkowanie, płyty kartongips. 796-792-214

DOCIEPLENIA BUDYNKÓW- WOLNE TERMINY, solidnie, fachowo i terminowo, kosztorys gratis. Tel. 502-702-175 www.agra-docieplenia.pl

Więźby, pokrycia dachowe, podbitki. 502-023-510 603-968-668

Gładzie, malowanie 600-165-989

Profesjonalne wykańczanie wnętrz, adaptacja poddaszy, łazienki, tarasy, balkony. Tanio i solidnie. Zapraszam. 788-474-118

Wykonuję Audyty Energetyczne do Programu „Czyste Powietrze" i Świadectwa Energetyczne 691-298-811

DOCIEPLENIA budynków. 881-444-221 534-611-091

USŁUGI BUDOWLANE, PRACE REMONTOWE I WYKOŃCZENIOWE. TEL. 730-558-666

Glazórnictwo 506-458-658

BLACHARSTWO BUDOWLANE. POKRYCIA DACHOWE, DOCIEPLENIA BUDYNKÓW, PODDASZY I MIESZKAŃ. REMONTY DACHÓW, WYKOŃCZENIE WNĘTRZ. NA UMOWĘ LUB FAKTURĘ. 739-011-775

DOM i OGRÓD

BRYKIET PINI-KEY Z OTWOREM. 666-344-699

DAM PRACĘ

Zatrudnię murarzy, pomocników budowlanych tel. 500-659-287

Zatrudnię murarzy i pomocników tel. 530-922-313

Przyjmę do prac ogólnobudowlanych, dociepleniowych, brukarskich, wykończeniowych. Atrakcyjne warunki. Ubezpieczenie. Praca cały rok. tel. 797-727-171

Zatrudnię kierowcę wywrotki 6/4. Atrakcyjne warunki. Ubezpieczenie. Praca cały rok. tel. 797-727-171

Zatrudnię kierowcę/operatora podnośnika koszowego, pow.3,5t. Praca stała, atrakcyjne warunki, ubezpieczenie. Wymagane aktualne prawo jazdy oraz uprawnienia UDT, tel. 508-830-837

Przyjmę mechanika samochodowego na 1/2 etatu. tel. 604-409-779

Przyjmę osobę do biura na 1/2 etatu. tel. 604-409-779

Zatrudnię pracownia gospodarczego: porządki, mycie samochodów. tel. 604-409-779

Kierowcę C +E z kartą na 1/2 etatu, oraz kierowcę z kat. C. Chętnie emeryt. tel. 604-409-779

Przyjmę do pracy sprzątaczkę na 1/2 etatu. tel. 604-409-779

Praca- Pomoc domowa kilka dni w tygodniu w godzinach 14.00- 20.00 w Myszkowie tel. 791-582-440

Producent zniczy zatrudni pracowników na produkcję w Myszkowie tel. 606-291-343

SPRZEDAM

Sprzedam pralkę Światowit 506-655-874

Sprzedam pralki automatyczne oraz lodówki używane tel. 506-655-874

NIERUCHOMOŚĆ- DO WYNAJĘCIA

Noclegi pracownicze tel. 515-626-484

Wynajmę M2 w Myszkowie parter tel. 532-839-563, 739-609-497

Dom 80m2 Siewierz do wynajęcia po remoncie tel.788-246-262

MOTORYZACJA

Złomowanie Pojazdów- zaświadczenie i gotówka od ręki, dojazd do klienta 794-560-010

AUTO- SPRZEDAM

Boisz się kontroli w sypialni?
WYNAJMIJ ADRES FIRMOWY!
w START-up Cafe

Rozpoczynasz działalność, zakładając np. sklep internetowy, ale boisz się kosztów wynajęcia lokalu. Nawet najmniejsze biuro to czynsz, prąd, ogrzewanie. Wiele osób w takiej sytuacji rejestruje firmę w miejscu zamieszkania, w domu, mieszkaniu. To rozwiązanie ma jedną ogromną wadę: kontrola skarbówki, ZUS-u, sanepidu a nawet inspekcji Pracy może się zastać w sypialni! Myjesz zęby, a tu kontrola US!

Możesz tego uniknąć wynajmując adres dla firmy!
START-up Cafe ul. Sikorskiego 53/3
Twoja firma może mieć prestiżowy adres jak Gazeta Myszkowska!

PAKIET PODSTAWOWY- adres dla firmy (umowa najmu) odbiór i przekazywanie korespondencji
PAKIET BIZNES- PODSTAWOWY + miejsce na przechowywanie dokumentacji, możliwość korzystania z komputera, internetu
PAKIET BIZNES PREMIUM -PAKIET BIZNES +serwis kawowy, pokój do spotkań z kontrahentami, dostęp do urządzeń biurowych (ksero, drukarka), obsługa sekretariatu.
Twoje prawdziwe biuro bez wysokich kosztów utrzymania biura!

Usługę START-up Cafe oferuje MyszPress s.c. z siedzibą w Myszkowie ul. Sikorskiego 53/3 tel. 34 3137120. Kontakt: jaroslaw.mazanek@myszpress.pl tel. 602 514030

PRANIE DYWANÓW, TAPICEREK.

SKŁAD OPAŁU
DAREX PHU
WĘGIEL
W SPRZEDAŻY
Myszków
ul.Kopernika 5
tel. 34/313 13 57
tel. 604-409-779
- PELET
- MIAŁ
- ORZECH
- KOSTKA
- EKO GROSZEK
1150zł/tona!
PAKOWANY LUB LUZEM
W obrębie 20 km od 2 ton transport- GRATIS!

SPRZEDAŻ POKRYĆ DACHOWYCH

Kompleksowe pokrycia dachowe
tel. 739 011 775
Myszków ul. Dworska 69

DAREX PHU
KIEROWCĘ C +E
zatrudnimy **na skoczka**
Na miejscu do 100 km od Myszkowa
oraz dorywczo na Norwegię
tel. 34 313 13 57, 604-409-779

Kobido
japoński lifting twarzy

Jest nieinwazyjną alternatywą dla wszystkich, którzy nie chcą poddać się chirurgicznemu liftingowi twarzy lub botoksowi.

Kobido to stymulujący masaż twarzy i szyi zapewniający efekt odmłodzonej skóry.

Kobido ze względu na swoją intensywność i zaawansowanie poszczególnych technik działa na dużo głębszych warstwach skóry i mięśni niż inne masaże twarzy. Kobido to najbardziej zaawansowana technicznie forma masażu twarzy w Japonii.

Cleo Day Spa
Cleo Day Spa
ul. Kościuszki 4 Żarki
Tel. 34 313 40 47, 602 634 730, 516 370 220

PORECO

Gminna Spółka PORECO Sp. z o.o. oferuje pakiet usług samochodem specjalistycznym WUKO:
- czyszczenie kanalizacji sanitarnej i deszczowej
- udrażnianie przyłączy i studzienek
- usługi asenizacyjne na terenie Gminy Poraj (także z przydomowych oczysz. ścieków)

„PORECO" sp. z o.o.
42-360 Poraj, ul. Górnicza 21
34/3147654
668 430 259
biuro@poreco.pl
www. poreco.pl

eprasa.pl 812755f3eb

Hyundai Tucson rok 2018, bezwypadkowy, piękny, przebieg 71 tys. km benzyna 1,6 stan bdb 691-329-809

Nissan Quashai, benzyna 1,3 2019r, krajowy, bezwypadkowy, full opcja. Stan idealny. 691-329-809

Ford Kuga 2014r. 2,0 Diesel 4x4 napęd, drugi właściciel tel.788-246-262

Chevrolet Aveo 2013r. sedan bezwypadkowy 1,2 benzyna stan bdb tel. 691-329-809

Peugeot 407 2007r, benzyna/lpg, stan idealny, bez rdzy. Cena 5500zł. 504-999-127

Ford Kuga 2008r, diesel. 160 tys. przebieg, manual. 505-981-743

AUTO- MOTO CZĘŚCI- SPRZEDAM

Zimowe: 235/65/R18 Hankook. Używane 1 sezon, jak nowe. Były założone na Alfa Romeo Stelvio. 250 zł szt, 1000 zł za 4. tel 602-514-030

Opony zimowe 13,14,15,16,17,18"- używane tel. 669-842-245

AUTO- KUPIĘ

Kupię Mercedesa w123 w124 190 Diesla. Każdy stan.Tel. 666-941-477

SPRZEDAM MASZYNY ROLNICZE

Ciągnik C-360 sprzedam tel. 531-895-772.

Sprzeedam silnik SW400 Leyland do bizona lub ładowarki 534-009-061.

KUPIĘ MASZYNY ROLNICZE

Kupię ciągnik rolniczy Ursus C-330 lub C-360. Tel. 666-941-477.

ROLNICTWO

Sprzedam owies i owies bezłuskowy (nagi) 534-009-061.

Owiec, jęczmień. 506-519-131.

Wieczór Kolęd „Pod Betlejemską Strzechą”

Pałacyk nad Wartą oraz Zespół Folklorystyczny „Kromołowianie” zapraszają na wyjątkowy, pełen tradycji i świątecznego ciepła Wieczór Kolęd „Pod Betlejemską Strzechą”.

To spotkanie z najpiękniejszymi polskimi kolędami i pastorałkami w wykonaniu zespołów folklorystycznych, grup artystycznych oraz Kół Gospodyń Wiejskich. Wspólne kolędowanie w niepowtarzalnej atmosferze pozwoli jeszcze raz poczuć magię Bożego Narodzenia i siłę lokalnej tradycji.

25 stycznia 2026 r. godz. 18:00

Pałacyk nad WartąWstęp wolny

Serdecznie zapraszamy wszystkich miłośników folkloru, muzyki i świątecznych tradycji – niech ten wieczór połączy pokolenia pod wspólną Betlejemską Strzechą (red)

WAŻNE TELEFONY

Centrum Wsparcia dla Osób Dorosłych w Kryzysie Psychicznym- TEL. 800 702 222

Telefon zaufania dla dzieci i młodzieży - 116 111

Ogólnopolski telefon dla ofiar przemocy w rodzinie Niebieska Linia TEL. 800 120 002

Numer Aborcji Bez Granic TEL. 22 29 22 597

Fundacja FEDERA - FEDERA to fundacja, która walczy o równe i sprawiedliwe prawa do decydowania o swoim ciele i zdrowiu seksualnym oraz dostęp do informacji i usług związanych z ant koncepcją, aborcją, ciążą oraz porodem tel. 22 635 93 95

Wprowadzenie numeru alarmowego 112 nie wyłączyło pozostałych numerów alarmowych do służb ratunkowych: 997 - Policja, 998 - Państwowa Straż Pożarna, 999 - Państwowe Ratownictwo Medyczne

Straż Miejska i Zarządzanie Kryzysowe Myszków tel. tel. 34 313-21-42

Straż Miejska i Zarządzanie Kryzysowe Zawiercie tel. 32 49 41 218 wew.119

eprasa.pl 812755f3eb

Nowy sezon w IKEA – czas na relaks i komfort

Początek roku otwiera przestrzeń na zmiany, które nie wymagają wielkich remontów ani kosztownych decyzji. Klimatyczne światło, miękkie tekstylia, drobne dodatki potrafią odświeżyć wnętrze, dodać harmonii, wprowadzić więcej codziennego komfortu. Takie detale budują atmosferę sprzyjającą wyciszeniu, odpoczynkowi, chwilom spędzanym we własnym tempie.

Światło, które rozświetli wnętrze

Światło od zawsze pełniło funkcję praktyczną, rozświetlając przestrzeń, jednak w ostatnich latach coraz częściej wykorzystujemy je także do kreowania klimatu i nastroju Przenośna lampa LED TVÅMASTAD, inspirowana delikatną formą kwiatów konwalii, wnosi do wnętrza miękki blask i subtelny akcent dekoracyjny. Dzięki zasilaniu bateryjnemu łatwo zmienia miejsce, tworząc przytulną atmosferę w różnych częściach domu.

Model SKIVTOFS z ceramicznym kloszem łączy rzemieślniczy charakter z oszczędną formą. Zawieszony nad stołem, wyspą kuchenną lub w kąciku do czytania, wprowadza spokojny, ponadczasowy klimat, w którym funkcja użytkowa naturalnie łączy się z dekoracyjną.

„SKIVTOFS to mój pierwszy projekt dla IKEA, dlatego ma dla mnie wyjątkowe znaczenie. Pomysł narodził się z inspiracji 'lampą szewską', jak mówimy na nią w Szwecji, która ma roboczą formę z metalowym kloszem. Aby stworzyć jej współczesną, elegancką i subtelną wersję, sięgnęliśmy po ceramikę". **Matilda Lindstam Nilsson**, projektantka IKEA.

Lampa SKIVTOFS

Przenośna lampa LED TVÅMASTAD

Klosz SANDKORN, dopełnia całość miękką, organiczną formą, w której światło przenika delikatnie przez ręcznie plecioną strukturę.

„Lampy vintage w kwiatowe wzory mają ponadczasowy wdzięk, który chciałam oddać w kloszu lampy wiszącej SANDKORN. Ręcznie plecione płatki zdają się delikatnie poruszać i mają w sobie harmonię, którą często odnajdujemy w naturalnych materiałach i kształtach inspirowanych przyrodą." **Akanksha Deo**, projektantka IKEA. Matreiał i zdjęcia Ikea

WYCIĄG Z OGŁOSZENIA O PRZETARGU

BURMISTRZ MIASTA MYSZKOWA OGŁASZA:

Pierwszy przetarg ustny nieograniczony na sprzedaż nieruchomości położonej w Myszkowie obręb Myszków, stanowiącej własność Gminy Myszków przeznaczonej do sprzedaży:

Lp.	Nr działki	Pow. m²	Nr KW	Położenie	Przeznaczenie w miejscowym planie zagospodarowania przestrzennego	Opis nieruchomości	Cena wywoławcza nieruchomości (zł)
1	*2*	*3*	*4*	5	6	7	8
1	**4296/36**	**806**	**CZ1M/00008163/8**	Myszków (obręb Myszków) ul. Konopnickiej 21	Nieruchomość znajduje się w granicach miejscowego planu zagospodarowania przestrzennego miasta Myszkowa, na terenie oznaczonym symbolem: 13 MN1 – tereny zabudowy mieszkaniowej jednorodzinnej, 3 KDD – tereny dróg publicznych klasy dojazdowej zgodnie z Uchwałą Nr XLI/363/10 Rady Miasta w Myszkowie z dnia 28.04.2010r. (Dz. U. Woj. Śl Nr 126, poz. 2038.)	Działka zabudowana budynkiem jednorodzinnym o pow. użytkowej 104,04 m². Budynek mieszkalny z lat 70 tych XX w., jednorodzinny, wolnostojący, z poddaszem nieużytkowym, w całości podpiwniczony. Budynek składa się z pięciu izb: 4 pokoi, kuchni ze spiżarnią, przedpokoju, wiatrołapu, łazienki, wc. W podpiwniczeniu mieści się kotłownia, garaż, pomieszczenia gospodarcze i komunikacja. Konstrukcja tradycyjna, ściany nadziemia murowane z pustaków żużlowych, piwnice murowane z kamienia wapiennego, działowe z cegły, stropy gęstożebrowe, ceramiczne, schody wewnętrzne i zewnętrzne o konstrukcji żelbetowej, dach drewniany kryty papą. Zewnętrzne ściany nie otynkowane, wewnątrz nieotynkowane ściany piwnic i poddasza. Stolarka okienna zespolona do wymiany, drzwiowa drewniana. Wyposażenie w instalacje: elektryczną, wodno- kanalizacyjną (z odprowadzeniem do zbiornika na działce), gazową, centralneg ogrzewania . Stan techniczny: budynek kilkudziesięcioletni, nie używany od kilku lat, pokrycie dachu częściowo zniszczone, okna do wymiany, podłogi do pokrycia.	**255 000 zł** (zwolnienie z podatku VAT na podstawie art. 43 ust.1 pkt 10 ustawy o VAT)

Zgodnie ze stanem prawnym zawartym w księdze wieczystej CZ1M/00008163/8 nieruchomość jest wolna od długów i zobowiązań.

Przetarg odbędzie się w dniu **26.02.2026r. o godz.10.00** w sali nr 214 /sala obrad/ Urzędu Miasta Myszkowa ul. Kościuszki nr 26, 42-300 Myszków.

Warunkiem przystąpienia do przetargu jest wniesienie wadium w wysokości 10% ceny wywoławczej tj. **25 500 zł** w pieniądzu na rachunek: Urzędu Miasta w **Myszkowie Nr 92 1600 1462 1746 4218 1000 0004** w terminie do dnia **20.02.2026r.** Za datę wniesienia wadium uważa się datę wpływu środków pieniężnych na rachunek Urzędu Miasta w Myszkowie.

Osoby zainteresowane uczestnictwem w przetargu mogą zapoznać się z przedmiotem przetargu w dniu 17.02.2026r. w godzinach od 10.00 do 14.00, po uprzednim zgłoszeniu telefonicznym – tel. 034 313 26 82 wewn. 139 lub 135.

Wpłacenie wadium równoznaczne jest z zapoznaniem się i akceptacją warunków zawartych w ogłoszeniu o przetargu i regulaminie jego przeprowadzenia oraz potwierdzeniem przez potencjalnego Nabywcę faktu zapoznania się ze stanem prawnym i fizycznym nieruchomości.

Nabywca nieruchomości jest zobowiązany na 3 dni przed wyznaczonym terminem zawarcia umowy notarialnej do wniesienia jednorazowo wylicytowanej ceny. Jeżeli osoba ustalona jako nabywca nieruchomości nie przystąpi bez usprawiedliwienia do zawarcia umowy kupna - sprzedaży nieruchomości, organizator przetargu może odstąpić od umowy a wpłacone wadium nie podlega zwrotowi.

Osoby zainteresowane szczegółowe informacje o przetargu mogą uzyskać w Urzędzie Miasta Myszkowa, ul. Kościuszki 26, 42-300 Myszków tel. (034) 313 26 82 wew. 139 lub 135.

Ogłoszenie o przetargu wywiesza się na tablicy ogłoszeń w siedzibie Urzędu Miasta Myszkowa, ul. Kościuszki 26, 42-300 Myszków oraz zamieszcza się na stronie internetowej www.miastomyszkow.pl Inwestorzy/Przetargi/Przetargi poza ustawą PZP oraz http://bip.mistomyszkow.pl. /Przetargi /Zapytania ofertowe- Przetargi poza ustawą PZP. Wyciąg z ogłoszenia o przetargu zamieszcza się w prasie lokalnej. Regulamin przetargu wraz z załącznikiem jest dostępny na stronie internetowej www.miastomyszkow.pl Inwestorzy/Przetargi/Przetargi poza ustawą PZP orazhttp://bip.mistomyszkow.pl Przetargi/Zapytania ofertowe- Przetargi poza ustawą PZP oraz w siedzibie Urzędu Miasta Myszkowa, pok. 209.

eprasa.pl 812755f3eb

WYSTAWA PRZENOSZĄCA W CZASIE I URUCHAMIAJĄCĄ WSPOMNIENIA

23 stycznia o godz. 18.00 w Galerii Sztuki Współczesnej GOK Poraj odbędzie się niezwykła wystawa. „Dziorga" to wspólny projekt Aleksandra „Pellesa" Politańskiego i Kacpra Trzeciego – artystyczna podróż do Częstochowy lat 80., 90. i początku 2000. Malarstwo, fotografia, dźwięk i instalacje splatają się tu w opowieść o dzieciństwie, dorastaniu i codzienności czasów sprzed ekranów, gdy rytm dnia wyznaczały podwórkowe gry, trzepaki i osiedlowe sklepy.

Tytułowa „dziorga", słowo z dawnej gwary częstochowskiej, staje się symbolem lokalnej tożsamości, języka i emocji, które mimo upływu lat wciąż rezonują. Artyści wracają do miejsc znanych całemu pokoleniu – bram, boisk, piaskownic i zaułków między blokami – nadając im wymiar osobistej i zbiorowej pamięci.

Politański w cyklu malarskim przywołuje atmosferę beztroski minionych dekad, operując kolorem i formą inspirowaną estetyką lat 80. Z kolei Trzeci tworzy fotograficzno-dźwiękową „magiczną mapę" miasta – pełną rozmytych obrazów, głosów mieszkańców i emocji zapisanych w przestrzeni.

Wystawa „Dziorga" to zaproszenie do zatrzymania się, wsłuchania w miasto i odnalezienia własnych wspomnień w pozornie zwyczajnych miejscach.

Projekt realizowany w ramach stypendium artystycznego Marszałka Województwa Śląskiego, pod patronatem Regionalnego Ośrodka Kultury w Częstochowie. (red)

Dlaczego sery żółte przeżywają renesans?

Efekt powrotu do lokalnych smaków

W 2026 roku sery żółte wracają do kulinarnego mainstreamu - i to z siłą, jakiej nie widzieliśmy od lat. Po okresie dominacji kuchni alternatywnej, roślinnych zamienników i eksperymentów bazujących na egzotycznych składnikach, Polacy ponownie kierują uwagę w stronę produktów dobrze znanych, naturalnych i wpisanych w codzienną kuchnię. Sery, zwłaszcza te produkowane lokalnie, z krótkim składem i wyrazistym charakterem, stają się jednym z najchętniej wybieranych składników w polskich domach.

„Sery żółte stają się bohaterem kuchni codziennej, bo Polacy szukają produktów naturalnych, przewidywalnych i jednocześnie wszechstronnych. Sery idealnie się w to wpisują: są sycące, łatwe w użyciu i pozwalają tworzyć dania, które wyglądają imponująco, a jednocześnie powstają bardzo intuicyjnie."

Powrót do produktów naturalnych i lokalnych

Po kilku intensywnych latach trendów „plant-only", kuchni inspirowanej Azją i modzie na zamienniki, 2026 wprowadza równowagę. Konsumenci kierują uwagę w stronę jakości, pochodzenia produktów i minimalizmu w składzie. Sery żółte- szczególnie te z regionalnych spółdzielni mleczarskich - zyskują na znaczeniu jako produkt, który łączy tradycję z funkcjonalnością w kuchni.

„Dzisiejsi konsumenci chcą jedzenia, które robi wrażenie bez skomplikowania. Sery są tu produktem idealnym — dają efekt w kilka minut, świetnie wyglądają w kadrach i pozwalają tworzyć dania, które jednocześnie są domowe, przytulne i efektowne."

Kulinarny kierunek na 2026: więcej tekstury, więcej ciepła, więcej sera

W zimowych daniach dominuje potrzeba miękkości i rozgrzewającego charakteru. Właśnie dlatego sery wracają na stoły: podkręcają smak, dodają aksamitności i zapewniają przyjemną strukturę. W 2026 roku widać wyraźny wzrost zainteresowania potrawami, które opierają się na kilku prostych składnikach, ale wyróżniają się dodatkiem aromatycznego sera — zapiekanymi warzywami, daniami typu „one pan dinner", tostami, makaronami i domowymi pizzami, które robi się w 10 minut.

Coraz popularniejsze stają się także sery w kostkach dodawane do gorących dań - bez ich pełnego roztapiania. To sposób, który pozwala zachować sprężystą strukturę i daje zaskakujący efekt przy każdym kęsie.

Curry ziemniaczano–kalafiorowe z kostkami sera Nadbiebrzańskiego MSM Mońki

Rozgrzewające, delikatne i pełne zimowego charakteru. Słodycz mleka kokosowego łączy się tu z warzywami, a dodany na końcu ser pozostaje w sprężystych, ciepłych kostkach, które nadają potrawie wyjątkowej tekstury.

Składniki (3–4 porcje):

Curry:

3 ziemniaki pokrojone w kostkę
1 mały kalafior podzielony na różyczki
1 szklanka ugotowanej ciecierzycy
1 puszka mleka kokosowego
1 łyżka curry w proszku
sól i pieprz

Dodatkowo:

200 g sera Nadbiebrzańskiego MSM Mońki, pokrojonego w kostkę
świeża kolendra lub natka do podania
ryż lub pieczywo jako dodatek

Przygotowanie:

W garnku podsmaż na odrobinie oleju curry w proszku, aż zacznie pachnieć. Dodaj pokrojone ziemniaki i kalafior, zamieszaj i zalej mlekiem kokosowym. Duś na małym ogniu, aż warzywa zmiękną i sos zgęstnieje. Dodaj ciecierzycę, dopraw solą i pieprzem, a na sam koniec wsyp kostki sera Nadbiebrzańskiego MSM Mońki. Podgrzej delikatnie, nie doprowadzając do pełnego roztopienia. Podawaj z ryżem lub świeżym pieczywem.

eprasa.pl 812755f3eb

KRZYŻÓWKA z HASŁEM Nr 4 (2026)

Litery z pól ponumerowanych od 1 do 21 utworzą rozwiązanie niniejszej krzyżówki

1	2	3	4	5	6	7	8	9	10	11	12	13	14	15	16	17	18	19	20	21

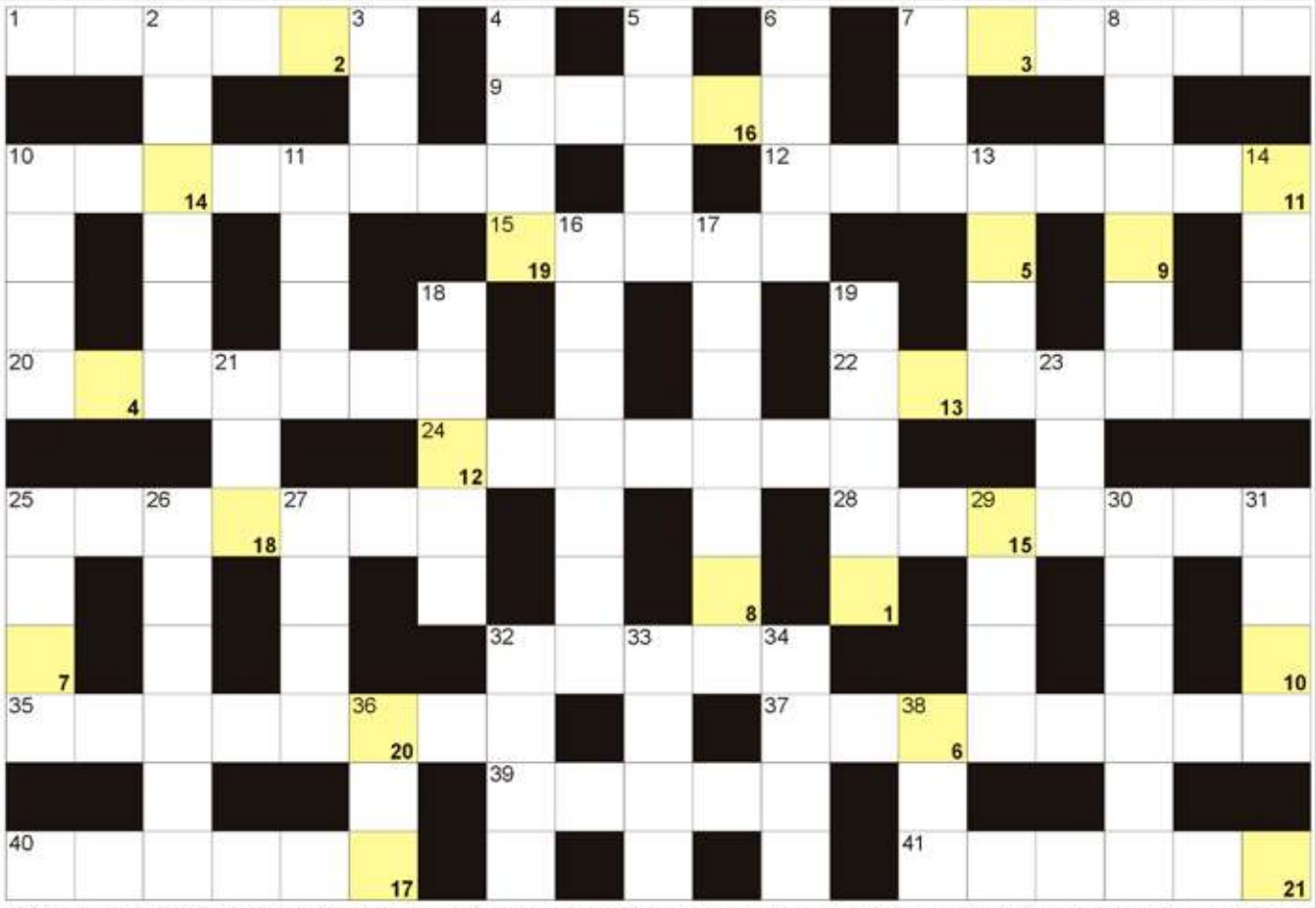

POZIOMO: 1) płynie w nim rzeka; 7) twarz widziana z boku; 9) wyspa z wulkanem Erebus; 10) warzywa na przecier; 12) stolica Botswany; 15) rzymska bogini kwiatów i wiosny; 20) wierzchni ubiór księdza; 22) były żołnierz, uczestnik wojny; 24) Romeo, ukochany Julii u Szekspira; 25) Lincoln, były prezydent USA; 28) graniczy z Kolumbią i Peru; 32) uczeń szkoły wojskowej; 35) zwyczaj palenia zwłok; 37) amerykański stan z El Reno; 39) H dla chemika; 40) ostateczne poprawienie zdjęcia; 41) drobne szczegóły.

PIONOWO: 2) odnowa mieszkania lub pokoju; 3) cyklop ma jedno; 4) pół lew, pół orzeł; 5) stolica Norwegii; 6) jeden ze znaków zodiaku; 7) angielski bar z piwem; 8) Dostojewski, autor "Braci Karamazow"; 10) Bolesław, autor "Lalki"; 11) pierwiastek Db; 13) przyprawa do galarety; 14) gaz w ropie naftowej; 16) dawniej Kition, miasto; 17) walczyli pod Grunwaldem; 18) trzecia litera alfabetu greckiego; 19) czarny gnieciony dla koni; 21) Agnieszka krócej; 23) mała Elzbieta; 25) jest najlepszą obroną; 26) Biedroń, polski polityk; 27) zakład wytapiający szkło; 29) Żelazowa ..., miasto Fryderyka Chopina; 30) żmija łańcuszkowa krócej; 31) herbaciana w wazonie; 32) latte w kubku; 33) Andrzej, były prezydent Polski; 34) urodzinowe ciasto ze świeczkami; 36) Cs dla chemika; 38) potrzebny łyżwiarzom do jazdy.

JOLKA z HASŁEM Nr 4 (2026)

Hasło z kolorowych pól czytane pionowo utworzy rozwiązanie:

Na diagramie poniżej ujawniliśmy wszystkie spółgłoski "P". Miejsce wpisu haseł - do odgadnięcia.

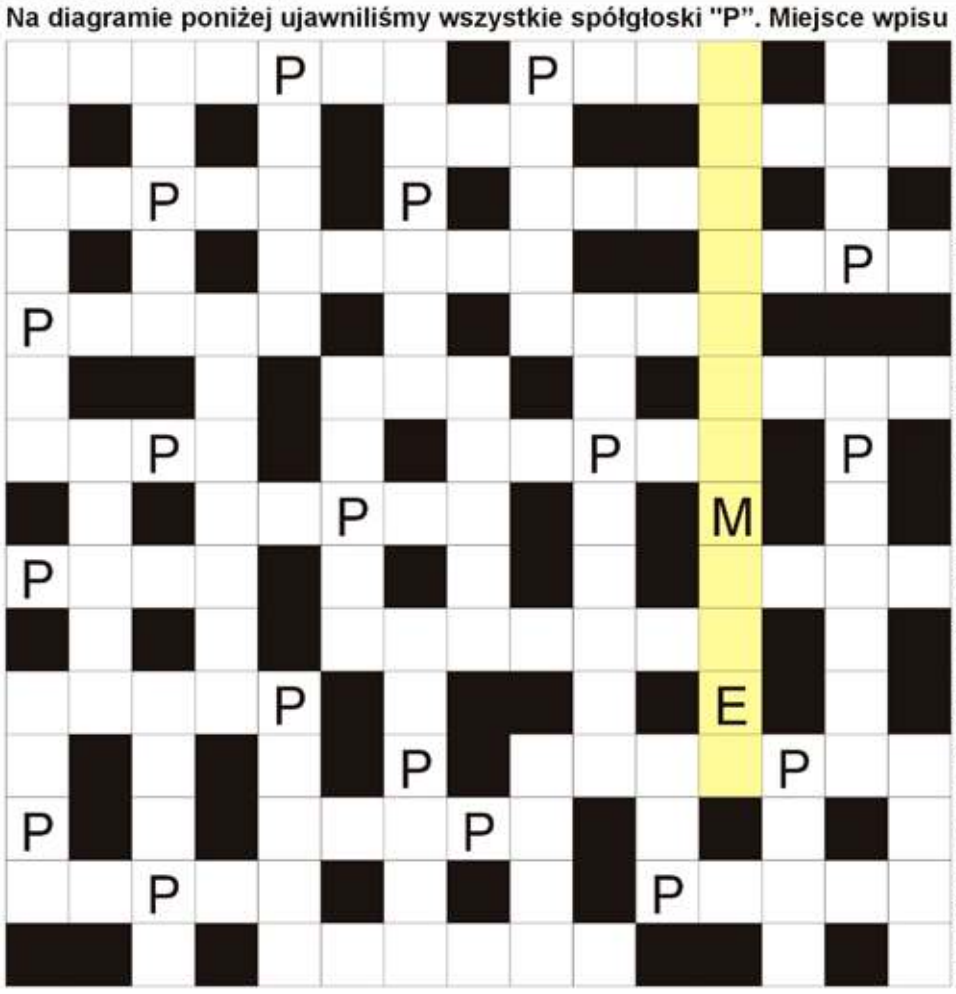

Ujawniliśmy spółgłoski "P" i litery pomocnicze. Miejsce wpisu haseł do odgadnięcia. Rozwiązaniem jest hasło z kolorowych pól, czytanych pionowo.

miejska oaza zieleni; pracuje za sterami; namiotowe lub naftowe; francuska agencja informacyjna; waluta Indonezji; święto patrona parafii; Baruch, filozof niderlandzki; stolica Jemenu; skrzynka na głosy; Sherwood i Birnam; bez opieki, bez dozoru; ogród z lwami; pierwiastek K; antonim straty; grono, zespół; góry z Mont Blanc; węzeł, zaciągnięta pętla; niedorośl krzewinkowa inaczej; koń ze skrzydłami; kosmetyk do rzęs; wiązka światła lub zboża; pogotowie w górach; słomiany na głowie; niejedna w partyturze; stolica Australii Zachodniej; w dal lub o tyczce; droga wyścigu; mała mapa; dawna broń sieczna; marny grunt dla rolnika; A dla fizyka; Guzowska z ringu; trunek na Sylwestra; po nim wyprost; odpis, duplikat; stół sklepowy, lada; Aladyna lub uliczna; przyjmuje statki lub samoloty; do mycia włosów; miasto Richarda Wagnera; napoleonka, albo ekler; postrzałowa lub cięta; szybki bieg konia; cuchnący to sterculia foetida.

Sprawdź się w Naszym SUDOKU:

Wypełnij poniższe diagram 9×9 w taki sposób, aby w każdym wierszu, w każdej kolumnie oraz w każdym z dziewięciu pogrubionych kwadratów 3×3 znalazło się po jednej cyfrze od 1 do 9:

4	1	5		7	8	2		9
	6			2	9	5		
					1	4	7	
3				4	5			2
			1				5	
		7		3			9	
6	7		9			1	3	
	4	9		1	3		2	
	3	1	2	5				6

			5	7				
			9		3		4	
7	5				2			
		2			4		7	
1	8					4	2	
								1
8	2			9			1	3
6	4		3		8		5	7
5		1			6			

WYKREŚLANKA: znajdź 24 nazwy drzew. Wykreślisz wszystkie od góry do dołu, od lewej do prawej oraz na ukos: modrzew, brzoza, czeremcha, jarząb, olsza, głóg, grab, topola, oczar, klon, lipa, wierzba, wiąz, orzech, sosna, świerk, jodła, daglezja, pigwa, platan, hikora, magnolia, akacja, cedr.

Ś	D	N	O	P	O	Ś	L	P	T
A	Ó	C	H	R	W	C	Ł	I	R
S	C	E	N	I	Z	I	O	G	U
M	O	D	E	L	K	E	R	W	J
I	C	R	Ś	S	O	O	C	A	O
O	K	Z	O	G	A	L	R	H	D
D	C	S	E	K	R	Z	S	A	Ł
M	N	Z	A	R	Ą	A	G	Z	A
A	A	C	A	B	E	L	B	M	A
Ś	J	G	W	R	E	M	O	Ń	W
A	Ó	I	N	Z	T	D	C	I	P
K	Ą	Ł	J	O	R	L	E	H	L
Z	L	A	P	Z	L	R	I	G	A
Y	I	O	E	A	Z	I	Ł	P	T
T	L	W	N	B	R	Ó	A	U	A
A	R	Ł	A	M	G	O	Ś	K	N

eprasa.pl 812755f3eb

Gdy nie pamiętasz dzieciństwa, każdy może być wrogiem!

Nowa powieść Henrika Fexeusa, współautora serii kryminalnej z Camillą Läckberg, to hipnotyzujący thriller psychologiczny, który prowadzi czytelnika w głąb umysłu człowieka, który nie pamięta własnego dzieciństwa – i nie wie jeszcze, że zapomnienie może go kosztować wszystko. „Zwierzę ofiarne" rozpoczyna serię, w której napięcie rodzi się nie tylko z kryminalnej intrygi, ale przede wszystkim z mechanizmów manipulacji, strachu i pamięci.

Kiedy David otrzymuje e-mail od nieznajomej kobiety, która twierdzi, że zna sekrety z jego dzieciństwa, nie wie, jak zareagować. Najchętniej zignorowałby wiadomość i skupił się na uporządkowaniu uczuć wobec pięknej i znanej prawniczki Florence. Problem w tym, że David nie pamięta swoich pierwszych dwunastu lat życia. Ciekawość okazuje się silniejsza i mężczyzna w końcu odpowiada na wiadomość.

Niedługo potem nieznajoma kobieta znika bez śladu, a David zostaje głównym podejrzanym. Ktoś zaczyna śledzić jego i wszystkich, na których mu zależy. Z pomocą Florence musi odkryć kto, stoi za tymi wydarzeniami i jakie znaczenie mają jego utracone wspomnienia.

W cieniu kryje się tajemnica sprzed lat, a ci, którzy zrobią wszystko, by prawda nigdy nie wyszła na jaw, mają naprawdę wiele do stracenia.

„Zwierzę ofiarne" to opowieść o tym, że największym zagrożeniem nie zawsze jest to, co pamiętamy, a to, czego ktoś nie pozwolił nam zapamiętać. Fexeus wykorzystuje swoją wiedzę o ludzkim umyśle pokazując, jak działają mechanizmy pamięci, jak łatwo można manipulować narracją o przeszłości i jak strach wpływa na podejmowanie decyzji. W tej historii nie ma prostych odpowiedzi – są tylko fragmenty wspomnień, które nie zawsze składają się w bezpieczną całość.

Autor jest doskonale znany czytelnikom na całym świecie dzięki bestsellerowej serii stworzonej wspólnie z Camillą Läckberg, w której połączyli klasyczny kryminał z analizą ludzkich zachowań i mechanizmów psychologicznych. W „Zwierzęciu ofiarnym" Henrik Fexeus idzie jeszcze dalej, snując opowieść bardziej intymną, mroczną i niepokojącą – historię o człowieku, który musi zdecydować, czy naprawdę chce pamiętać.

Henrik Fexeus

Autor światowych bestsellerów, wykładowca, performer i gwiazda szwedzkiej telewizji. Ekspert w dziedzinie psychologii i komunikacji, podróżuje po świecie „czytając w myślach" i ucząc innych, jak rozumieć i manipulować ludzkim zachowaniem za pomocą mowy ciała i perswazji.

Studiował Filozofię na Uniwersytecie w Sztokholmie, zajmował się marketingiem i komunikacją medialną. W 2007 wydał książkę Konsten att läsa tankar (Sztuka czytania w myślach), która trafiła do szerokiej rzeszy czytelników. Jego kolejne książki również zyskały dużą popularność. Zostały przetłumaczone na 27 języki i sprzedały się w ponad milionie egzemplarzy.

W 2018 został uznany za jednego z najlepszych ekspertów na świecie w dziedzinie mowy ciała.

Zwierzę ofiarne
Wydawnictwo Czarna Owca
Tytuł oryginału: Offerdjuret
Autor: Henrik Fexeus
Przekład: Ewa Wojciechowska
Gatunek: Kryminał/Thriller/Sensacja

https://czarna-owca.club/zwierze-ofiarne

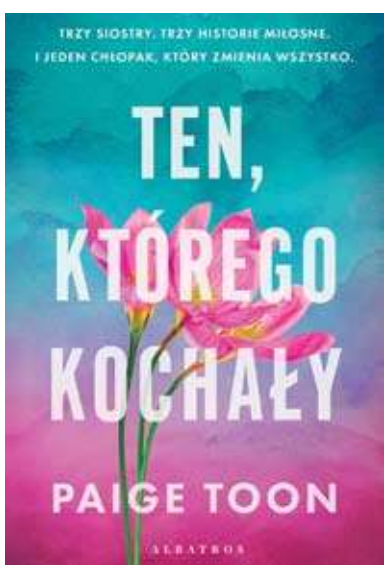

TEN, KTÓREGO KOCHAŁY
Paige Toon
Wydawnictwo Albatros

Opowieść o miłości we wszystkich jej odcieniach – romantycznej, namiętnej i tej najtrudniejszej, o której trzeba zapomnieć.

W niektórych historiach chodzi o to, kto zdobędzie wymarzonego mężczyznę. Ale w tych najpiękniejszych prawdziwą nagrodą jest więź silniejsza niż narodziny i śmierć.

Złociste włosy, zielone oczy, nieodparty magnetyzm… Identyczne trojaczki. W dzieciństwie nawet matka je myliła. Ale kiedy dorosły, stało się jasne, że nie mogłyby się bardziej różnić.

Data wydania: 11 lutego 2026

KINO MOK ZAWIERCIE

23.01. piątek
17:00 SZYBCY I SPRYTNI
17:15 HAMNET
19:00 WIELKA WARSZAWSKA
19:30 28 LAT PÓŹNIEJ - CZĘŚĆ 2: ŚWIĄTYNIA KOŚCI
24.01. sobota
17:00 SZYBCY I SPRYTNI
17:15 HAMNET
19:00 WIELKA WARSZAWSKA
19:30 28 LAT PÓŹNIEJ - CZĘŚĆ 2: ŚWIĄTYNIA KOŚCI
25.01. niedziela
14:00 SZYBCY I SPRYTNI
16:00 WIELKA WARSZAWSKA
18:00 HAMNET
20:15 28 LAT PÓŹNIEJ - CZĘŚĆ 2: ŚWIĄTYNIA KOŚCI
26.01. poniedziałek
17:00 SZYBCY I SPRYTNI
17:15 HAMNET
19:00 WIELKA WARSZAWSKA
19:30 28 LAT PÓŹNIEJ - CZĘŚĆ 2: ŚWIĄTYNIA KOŚCI
27.01. wtorek
17:00 SZYBCY I SPRYTNI
17:15 HAMNET
19:00 WIELKA WARSZAWSKA
19:30 28 LAT PÓŹNIEJ - CZĘŚĆ 2: ŚWIĄTYNIA KOŚCI
28.01. środa
17:00 SZYBCY I SPRYTNI
17:15 HAMNET
19:00 WIELKA WARSZAWSKA
19:30 28 LAT PÓŹNIEJ - CZĘŚĆ 2: ŚWIĄTYNIA KOŚCI
29.01. czwartek
17:00 SZYBCY I SPRYTNI
17:15 HAMNET
19:00 WIELKA WARSZAWSKA
19:30 28 LAT PÓŹNIEJ- CZĘŚĆ 2: ŚWIĄTYNIA KOŚCI
30.01. piątek
17:00 SZYBCY I SPRYTNI
17:15 SZYBCY I SPRYTNI
19:00 SZYMPANS
19:15 HAMNET
31.01. sobota
17:00 WIELKA WARSZAWSKA
17:15 SZYBCY I SPRYTNI
19:00 SZYMPANS
19:15 HAMNET
https://www.mok.pl

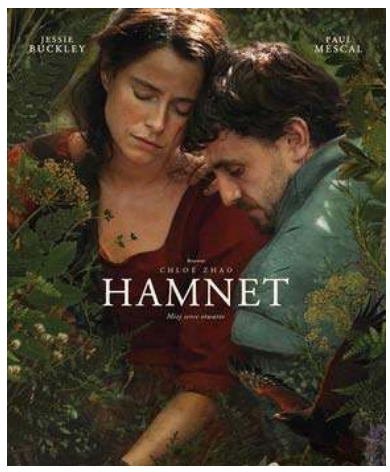

Zapowiedź na Walentynki
Wichrowe wzgórza
Dramat, Romantyczny
PRODUKCJA: USA, Wielka Brytania 2026

KINO MOK MYSZKÓW

POMOC DOMOWA

Data: 31 sty 2026 - 01 lut 2026 godz. 18:00
Bilety: 20 zł normalny, 18 zł ulgowy, 15 zł Karta Dużej Rodziny i Karta Seniora

Milli ma za sobą niełatwą przeszłość, więc to czego dziś szuka, to spokojna przystań z dala od zgiełku i potencjalnych kłopotów. Chętnie więc zatrudnia się jako pomoc domowa w wielkim domu bogatego małżeństwa Winchesterów. Sprząta, gotuje, odbiera ze szkoły córkę swych pracodawców, a wolne chwile spędza samotnie w małym pokoju na poddaszu. Choć zachowania domowników zaczynają budzić jej coraz większy niepokój, stara się to ignorować. Mimo wszystko zazdrości pani Winchester jej pełnego przepychu, idealnego życia. Jednak gdy pewnego dnia odkryje skrywany za grubymi murami posiadłości sekret Winchesterów, zrozumie, że znalazła się w obliczu śmiertelnego zagrożenia. Nieoczekiwanie z pomocą mogą przyjść jej doświadczenia trudnej przeszłości.

czas trwania: 2h 11m
Źródło: filmweb.pl

Seks dla opornych

Spektakl można zobaczyć w Teatrze Mickiewicza:
2026-01-24, godz. 19:00
2026-02-25, godz. 19:00
2026-02-26, godz. 19:00

Ona i On, Henry i Alice. Małżeństwo w dojrzałym wieku, z 25-letnim stażem. Prowadzą stabilne i niestety dość przewidywalne życie rodzinne. Praca, dom, praca, dom, a - i jeszcze dzieci. Gdzie w tym wszystkim miejsce, czas i chęć na porywy namiętności, na wzniecenie płomienia pożądania w dogasającym już ognisku małżeńskiego pożycia. Ratunkiem może okazać się czas spędzony tylko we dwoje, w przyjemnym, modnym i niestety bardzo drogim hotelowym pokoju. Skazani tylko na siebie, to znaczy cieszący się z bycia tylko w swoim towarzystwie, postanawiają zawalczyć o odbudowanie bliskości.

www.teatr-mickiewicza.pl

eprasa.pl 812755f3eb

Siatkówka, PlusLiga

PEWNA WYGRANA NAD NIŻEJ NOTOWANYM RYWALEM

InPost ChKS Chełm - Aluron CMC Warta Zawiercie 0:3 (18:25, 14:25, 19:25)

(Zawiercie) W miniony piątek 14 stycznia Aluron CMC Warta Zawiercie zagrała spotkanie w ramach siedemnastej kolejki siatkarskiej PlusLigi. W wyjazdowym meczu podejmowali oni drużynę InPost ChKS Chełm, z którym podopieczni Michała Winiarskiego wygrali 3:0.

W miniony piątek 14 stycznia Aluron CMC Warta Zawiercie zagrała spotkanie w ramach siedemnastej kolejki siatkarskiej PlusLigi. W wyjazdowym meczu podejmowali oni drużynę InPost ChKS Chełm, z którym podopieczni Michała Winiarskiego wygrali 3:0.

Gospodarze rozpoczęli mecz od dwóch punków. Najpierw blok na Kyle'u Ensingu, a po chwili as serwisowy Jakuba Turskieg. Po błędach własnych Amirhosseina Esfandiara był już jednak remis. ChKS trzymał się dzielnie i przez pół seta zmuszał Aluron do odrabiania strat. As serwisowy Mateusza Bieńka dał Jurajskim Rycerzom dwupunktową przewagę, a po nieskończonym ataku Tomasza Piotrowskiego wzrosła ona do trzech punktów i wynosiła już 17:14. W końcówce dwa asy z rzędu dołożył Russell. A premierowa partia zakończył się wygraną zawiercian 25:18.

Początek drugiego seta to wyrównana gra z obu stron. Dopiero od stanu 5:5 przy serii zagrywek Mateusza Bieńka, a w tym kolejnych jego dwóch asach z rzędu Jurajscy Rycerze odskoczyli na 9:5. Gospodarze popełniali coraz więcej błędów, a Aluron czół się pewnie na boisku, a zwłaszcza Bieniek, który do dwóch ataków z krótkiej dał prowadzenie swojej drużynie 19:11. Goście pewnie domknęli seta, wygrywając do 14.

W trzecim secie środkowy z Zawiercia kolejny raz przypomniał o sobie. Bieniek miał na koncie 8 asów serwisowych, krótko po rozpoczęciu trzeciego seta co dało gościom prowadzenie 9:4. Kontrolę nad przebiegiem seta mieli Jurajscy Rycerze i nawet punktowe ataki Pawła Rusina im w tym nie przeszkadzały. Koncentracji nie wytrąciła u Jurajskich Rycerzy nawet około 10-minutowa przerwa w grze, której przyczyną były problemy z protokołem elektronicznym. Po powrocie do gry punkt ze skrzydła dołożył Bołądź na 21:17, a miejscowi nadal popełniali błędy własne. Ostatni punkt w tym meczu zdobył z lewego skrzydła Jakub Czerwiński. Kończąc seta 25:19 i cały mecz 3:0.

W sobotę 24 stycznia siatkarze Aluronu CMC Warty Zawiercie rozegrają mecz w ramach osiemnastej kolejki siatkarskiej PlusLigi. Ich rywalem w domowym spotkaniu będzie drużyna PGE GiEK Skry Bełchatów. Mecz zaplanowany jest na godzinę 14:45.

***

InPost ChKS Chełm - Aluron CMC Warta Zawiercie 0:3 (18:25, 14:25, 19:25)

Składy:

InPost ChKS Chełm: Jacznik, Turski, Piotrowski, Kapica, Esfandiar, Fasteland, Ostaszewski (libero) oraz Witkoś, Rusin, Goss, Sonae, Łapszyński. **Trener:** Krzysztof Andrzejewski.

Aluron CMC Warta Zawiercie: Russel, Zniszczoł, Czerwiński, Tavares, Bieniek, Ensing, Popiwczak (libero) oraz Nowosielski, Bołądź. **Trener:** Michał Winiarski.

MVP: Mateusz Bieniek.

Wyniki spotkań siedemnastej kolejki siatkarskiej PlusLigi:

Ślepsk Malow Suwałki - Steam Hemarpol Politechnika Częstochowa 3:1
InPost ChKS Chełm - Aluron CMC Warta Zawiercie 0:3
Energa Trefl Gdańsk - Indykpol AZS Olsztyn 2:3
Barkom Każany Lwów - Cuprum Stilon Gorzów
PGE GiEK Skra Bełchatów - Bogdanka LUK Lublin 0:3
JSW Jastrzębski Węgiel - ZAKSA Kędzierzyn-Koźle 2:3
Asseco Resovia Rzeszów - PGE Projekt Warszawa 3:0

Aktualna tabela siatkarskiej PlusLigi:

1. BOGDANKA LUK Lublin	16 - 35	42:21
2. PGE Projekt Warszawa	16 - 34	36:19
3. Asseco Resovia Rzeszów	16 - 32	37:21
4. Indykpol AZS Olsztyn	15 - 31	39:25
5. Aluron CMC Warta Zawiercie	15 - 30	35:20
6. Energa Trefl Gdańsk	16 - 27	37:29
7. PGE GiEK SKRA Bełchatów	15 - 27	31:26
8. JSW Jastrzębski Węgiel	16 - 25	32:30
9. ZAKSA Kędzierzyn-Koźle	16 - 22	35:37
10. Ślepsk Malow Suwałki	16 - 18	25:37
11. Cuprum Stilon Gorzów	16 - 14	22:40
12. InPost ChKS Chełm	16 - 13	17:41
13. Barkom Każany Lwów	16 - 11	22:43
14. Steam Hemarpol Politechnika Częstochowa	15 - 11	19:40

Zestaw par osiemnastej kolejki siatkarskiej PlusLigi:

Cuprum Stilon Gorzów - Energa Trefl Gdańsk
Aluron CMC Warta Zawiercie - PGE GiEK Skra Bełchatów (24 stycznia, godzina 14:45)
ZAKSA Kędzierzyn-Koźle - Asseco Resovia Rzeszów
PGE Projekt Warszawa - Barkom Każany Lwów
Bogdanka LUK Lublin - JSW Jastrzębski Węgiel
Steam Hemarpol Politechnika Częstochowa - InPost ChKS Chełm
Indykpol AZS Olsztyn - Ślepsk Malow Suwałki (**tu**), **foto:** aluroncmc.pl

reklama

eprasa.pl 812755f3eb