**Dzisiaj Kolejorz zagra w Czechach** o lepsze miejsce w Lidze Konferencji i większą kasę **str. 16**

FOT. ADAM JASTRZĘBOWSKI

„Rambo" wszedł na amerykańskie ekrany 22 października 1982 r. W Polsce zdelegalizowano właśnie „Solidarność" str. 9-12

POD PARAGRAFEM


Czwartek, 18.12.2025
Wydanie 1
Nr 293 (24.875)

# GŁOS WIELKOPOLSKI

80 LAT

www.gloswielkopolski.pl
Cena 5,00 zł (w tym 8% VAT)


**Po naszej publikacji** pan Roman może iść do szpitala, bo jego pies ma opiekunkę **str. 2**

FOT. SPWP

**Czy migranci z Ukrainy** dobrze się czują w Polsce? Czy nas lubią, czy raczej się boją? **str. 2**

**Rada Powiatu Poznańskiego** zatwierdziła wczoraj rekordowy budżet na 2026 rok **str. 4**

FOT. SPWP

POZNAŃ

**Nowe autobusy elektryczne** dotarły do MPK, ale ich malowanie budzi kontrowersje **str. 3**

FOT. MPK POZNAŃ

POLSKA

## Ustawa łańcuchowa do Sejmu?

**Wczorajsze posiedzenie Sejmu było ostatnim w tym roku. Jednym z punktów jego harmonogramu było głosowanie nad odrzuceniem prezydenckiego weta do tzw. ustawy łańcuchowej.**

**Marszałek Sejmu Włodzimierz Czarzasty wczoraj podczas konferencji prasowej pytany o dalsze plany wobec tak zwanej ustawy łańcuchowej odpowiedział, że w przypadku odrzucenia weta – ustawa zacznie obowiązywać. Z kolei w przypadku braku większości do jego odrzucenia, marszałek przewiduje, że „ta sprawa wróci". Dodał, że będzie to wymagało dyskusji w ramach koalicji.**

**Karolina Wrońska**

*Czytaj str. 6*


Nr ISSN 2353-6179 Nr indeksu 350-281

9 772353 617044 51


**Samochody spalinowe jednak dozwolone.** Taka jest decyzja KE **str. 7**

ZAGROŻENIA W SIECI NA POMOC IDZIE CYBERPSYCHOLOGIA

# Świat wirtualny nie jest rzeczywistością


**Sylwia Rycharska**
sylwia.rycharska@polskapress.pl


**W świecie, w którym technologia przenika każdą sferę życia, a wirtualność stała się naszym drugim środowiskiem, człowiek nie jest już w stanie całkowicie odciąć się od sieci. To niesie korzyści, ale i poważne zagrożenia też.**

Internet kochamy, ale zagrożenia, jakie niesie – tak naprawdę – to lekceważymy. Mniej albo bardziej. Ale na ratunek przychodzi cyberpsychologia, która bada, jak technologie cyfrowe wpływają na nasze emocje, decyzje, relacje i podatność na manipulację.

Cyberpsychologia podkreśla, że technologia nie jest ani dobra, ani zła. To sposób, w jaki wpływa na ludzi, decyduje o zagrożeniach. Przebodźcowanie, presja czasu, chaos informacyjny, dostęp do treści 24/7 – to czynniki, które łączą świat pracowników i dzieci. W obu tych grupach największym problemem staje się przeciążony człowiek, nie narzędzia.

– Nie musimy bać się internetu. Musimy nauczyć się, jak działa nasz mózg w cyfrowym świecie – podkreśla Natalia Pokorna, psychodietetyczka z EDMind.

W wirtualnym świecie szczególnie narażone na niebezpieczeństwa są dzieci. – One nie rozróżniają cyfrowego świata od rzeczywistego. Im ta granica się zaciera – mówi Pokorna.

FOT. ŁUKASZ KACZANOWSKI

**Dzieci w większości nie rozróżniają świata cyfrowego od rzeczywistego – im ta granica się zaciera**

Zagrożenia dotyczą wszystkich, nawet tych, które nie mają własnego telefonu. Jednym z najbardziej wstrząsających przykładów jest ten. – U jednej dziewczynki wygenerowano nagie zdjęcie za pomocą sztucznej inteligencji i rozesłano w internecie. To nie była jej fotografia, tylko deepfake. To jest sprawa dla Urzędu Ochrony Danych. I to dzieje się coraz częściej – wyjaśnia Aleksandra Kiełbratowska, prawniczka z EDMind.

Hejt również nabrał nowego wymiaru. – Dzisiaj hejt trafia na grupy, Tik-Toka, Snapchata. W ciągu godziny widzą to setki ludzi – podkreśla Pokorna.

*Czytaj str. 5*


AUTOREKLAMA

0111445602

Karma wraca

JUŻ W TĘ NIEDZIELĘ!
WESPRZYJ ZWIERZAKI I ODBIERZ **GWIAZDĘ BETLEJEMSKĄ**

ORGANIZATOR AKCJI
GŁOS WIELKOPOLSKI.PL

ORGANIZATOR ZBIÓRKI
PSY I KOTY MARGOTY FUNDACJA

PARTNER LOKALIZACYJNY
KOMORNIKI CENTRUM HANDLOWE O'SHOPPING


eprasa.pl 81289ee16a

AUTOPROMOCJA 0010990394

Zamów **prenumeratę**
Głos Wielkopolski 61 333 22 60
bok.prenumerata@polskapress.pl
prenumerata.gloswielkopolski.pl

## Jutro w naszej gazecie **PULS**

- Zza aptecznej lady do potrzebujących: – Każdy zasługuje na chleb i ciepłą zupę
- Trafi do więzienia za ... fantazję?
- Wigilijne przepisy szefów kuchni

# Nela ma opiekunkę, pan Roman może iść do szpitala

**Marta Jarmuszczak**
marta.jarmuszczak@polskapress.pl

**Od rana we wtorek telefony w naszej redakcji się urywały. Dlaczego? Dzwonili czytelnicy poruszeni historią pana Romana, który zrezygnował z operacji, bo nikt nie chciał zaopiekować się psem, Nelą.**

FOT. ROBERT WOŹNIAK

**Nela, owczarek niemiecki, ma już opiekunkę**

Po naszej publikacji chętnych, aby pomóc nie brakowało i dzięki temu Nela znalazła tymczasową opiekę. Pan Roman może iść do szpitala na operację.

– Dlaczego zdecydowała się pani pomóc? - zapytaliśmy panią Annę. – Co to w ogóle za głupie pytanie? Jak można człowiekowi nie pomóc, skoro jest w potrzebie! – odparła poruszona pani Anna, wyraźnie zdziwiona, a nawet oburzona naszym pytaniem – jakby pomaganie było czymś oczywistym...A takich ludzi dzwoniło więcej. Cztery osoby z Poznania i jedna z Gdyni.

Gdzie ostatecznie trafiła Nela, owczarek niemiecki? Do pani Anny, emerytki, która zajmie się nią przez kilka dni. Co ciekawe, nasza czytelniczka zna pana Romana z dawnej pracy.

– Bardzo dziękuję. Kiedy zadzwoniła pani Anna skojarzyłem jej nazwisko i okazało się, że razem pracowaliśmy w policji. Rozmawialiśmy 40 minut! - mówi nam entuzjastycznie pan Roman. - Wszystko już naszykowane. W środę zawożę pieska, a ja idę do szpitala.

Pan Roman to 71-letni były policjant, obecnie bezdomny. Wylądował na ulicy – pomimo przepracowanych lat w służbie i pomimo emerytury. Zadzwonił do nas z problemem. Pilnie musi przejść operację, ale nie ma gdzie zostawić psa. Hotele, do których dzwonił, były zajęte, a w schronisku usłyszał, że... to nie hotel.

## Pogoda w regionie

**Poznań**

Dzień **6°C** Noc **-1°C**

Barometr **1024 hPa**
Wiatr **południowy 10 km/godz.**
Biomet **korzystny**

**Kalisz**

Dzień **6°C** Noc **0°C**

**Leszno**

Dzień **6°C** Noc **1 °C**

**Piła**

Dzień **6°C** Noc **-1°C**

Wreszcie niemal w całej Wielkopolsce wróci słońce. Ale w weekend będzie gorzej

# - Polska to mój drugi dom - mówi migrantka z Ukrainy

**Chrystian Ufa**
chrystian.ufa@polskapress.pl

**Maria Andruchiw urodziła się w Ukrainie. Od ósmego roku życia uczęszczała do polskiej szkoły. Tam uczyła się polskiej tradycji i kultury. Na studia wyjechała do Polski i tutaj została.**

**Czy Ukraińcy boją się obecnie Polaków? Niedawno w Poznaniu doszło do skopania mężczyzny, który rozmawiał ze swoją partnerką po ukraińsku w tramwaju.**

Przede wszystkim nie chciałabym się wypowiadać w imieniu wszystkich Ukraińców. Powiem w swoim imieniu, że osobiście się nie boję. Wynika to z tego, że wiem, jakie mam prawa i obowiązki obywatelskie i na pewno będę się broniła, jeżeli ktoś zadecyduje, że nie mogę mówić w swoim języku lub komuś moja narodowość nie pasuje. Aczkolwiek wynika to z tego, że ja bardzo długo mieszkam w Polsce i to jest mój drugi dom. Mówię to absolutnie bez żadnego patetyzmu.

**Jak odnosisz się do antyukraińskiej nagonki i zmiany relacji polsko-ukraińskich?**

Chciałabym podkreślić, że mamy do czynienia z wieloma kategoriami społecznymi, które przyjeżdżają do Polski z różną motywacją i z różnych powodów. To też ma duży wpływ na to, jak te osoby się integrują w społeczeństwie. Aczkolwiek te zmiany społeczne, czyli pogorszenia relacji polsko-ukraińskich nie nastąpiły w 2022 roku. Uważam, że to pogorszenie zaczęło się w 2023 roku, natomiast 2024 był rokiem nasilania się różnych narracji. 2025 to,

FOT. ARCHIWUM PRYWATNE

**Maria Andruchiw, wiceprezeska Stowarzyszenia Społeczno-Kulturalnego „Polska - Ukraina"**

niestety, rok bardzo ogromnej, skutecznej dezinformacji prorosyjskiej i nie tylko. Ona zaczęła diametralnie zmieniać nastroje społeczne. Niestety, za tymi zmianami w gorszą stronę idą również narracje polityczne i wypowiedzi różnych liderów partii politycznych, które bardzo często nie miały nic wspólnego z rzeczywistością. Były po prostu populizmem lub pewnymi manipulacjami a – niestety – przyczyniły się do tego, że społeczeństwo zaczęło się jeszcze bardziej polaryzować. Widzę jednak, że na poziomie interpersonalnym wciąż potrafimy zachować bardzo dobre relacje. Wciąż współpracujemy, słuchamy siebie nawzajem, mamy ogromny szacunek do siebie nawzajem. Te sytuacje, które się zdarzają, nie są większością przypadków. To są raczej marginalne przypadki, aczkolwiek jeżeli nie będziemy reagować na nie, to pójdzie to w kierunku nasilania się tych tendencji.

**Od ponad 10 lat żyjesz w Polsce. Czy występują duże różnice między nami, sąsiadami. Polakami i Ukraińcami?**

Łączy nas zdecydowanie więcej niż dzieli. Aczkolwiek staram się zawsze podkreślić to, że owszem musimy szukać wspólnych wątków, ale jednocześnie szanować to, że w wielu rzeczach możemy się różnić. To jest absolutnie normalna, naturalna rzecz i wręcz trzeba do tego podchodzić z ogromnym szacunkiem. Mówię tutaj zarówno o Ukraińcach, jak i Polakach. Natomiast mamy bardzo dużo wątków kulturalnych, niemalże identycznych. Bardzo podobnie obchodzimy święta i podchodzimy do różnych rzeczy. Mamy bardzo dużo tematów, które są nam bardzo bliskie. Oczywiście są rzeczy, które nas różnią i o tym też trzeba rozmawiać i podchodzić do tego z szacunkiem.

**A czy w tobie była chęć integracji i poznania polskiej kultury?**

Po przyjeździe do Polski bardzo chciałam się szybko zintegrować i zrozumieć swoich rówieśników. Zrozumieć czym żyje Polska, jakie tutaj są nastroje, jak się obchodzi święta. Tego jak się tu podchodzi do życia. Nie izolowałam się w swoim środowisku kulturalnym, bo wiedziałam, że raczej nie tędy droga. Powinniśmy dążyć do integracji, w której każdy z nas zachowuje swoją kulturę i ją pielęgnuje.

**Początki życia na migracji wiązały się z komplikacjami?**

To nie były komplikacje czy trudności. Dla mnie to były nowe rzeczy, których musiałam się szybko nauczyć, czyli załatwianie różnych formalności. Nauczenie się tego jak działa – chociażby – rozliczenie podatku. Wyjeżdżałam do Polski jeszcze jako osoba niepracująca, kiedy sama nie rozliczałam żadnego PIT-a w Ukrainie. Nauczenie się tego w Polsce dla mnie było czymś zupełnie nowym. Jednak na tej ścieżce zawsze towarzyszyły mi osoby, które mocno mnie wspierały i pomagały. Mówię tutaj zarówno o reprezentacji w instytucjach urzędowych jak i na uczelni, w pracy.

**W jaki sposób Stowarzyszenie Społeczno-Kulturalneg „Polska - Ukraina" zmienia życie Ukraińców w Polsce?**

Działamy na płaszczyźnie dyplomacji kulturowej. Poprzez kulturę i wydarzenia, które organizujemy, poznajemy się nawzajem. Oczywiście pokazujemy także ukraińską kulturę naszym poznańskim koleżankom i kolegom. Aczkolwiek rzeczywiście misja stowarzyszenia bardzo mocno się zmieniła i rozrastała się na przestrzeni czasu. Oczywiście z biegiem nasilających się nowych potrzeb i wyzwań społecznych. W tej chwili jesteśmy takim trochę łącznikiem pomiędzy instytucjami poznańskimi, ale też polskimi, a obywatelami Ukrainy, którzy szukają dla siebie odpowiedzi na wiele pytań. Jesteśmy również miejscem, które stara się tworzyć przestrzeń do dialogu. Nie tylko poprzez działania kulturalne, ale też poprzez działania społeczne, wspólne inicjatywy. Dążymy do wspólnego dialogu polsko-ukraińskiego.

**Dzisiaj obchodzimy Międzynarodowy Dzień Migranta**

AKCJA CHARYTATYWNA 0111434801

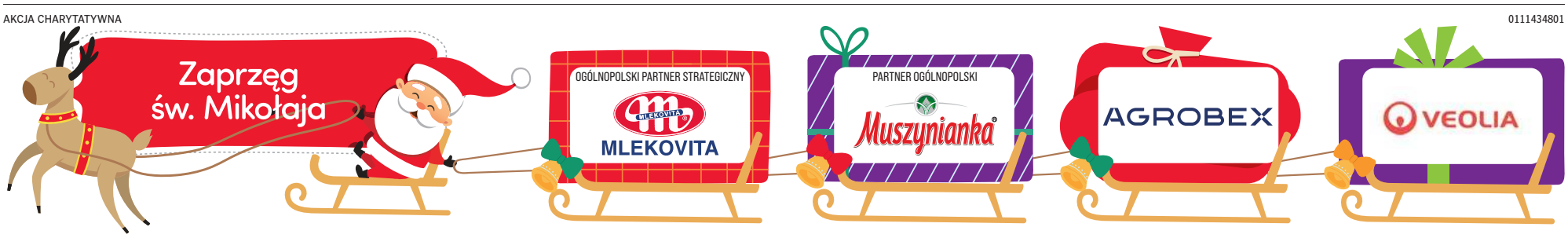


eprasa.pl 81289ee16a

# nasz REGION

www.gloswielkopolski.pl

## KRÓTKO

**POZNAŃ**

### „Cicha noc” dziś na pl. Wolności

**Wspólne kolędowanie to w stolicy Wielkopolski już tradycja. „Cichą noc” wyśpiewają dzisiaj o godzinie 18 na placu Wolności nie tylko poznaniacy, ale i goście z Polski oraz zagranicy.**

**W trakcie tego spotkania na schodach Arkadii wystąpią zaproszeni artyści, w tym młodzież oraz studenci poznańskich uczelni, a także muzycy i soliści, do których mogą dołączyć wszyscy chętni. Popularne utwory świąteczne będą przeplatać się z wielojęzycznymi wersjami „Cichej nocy”.**

**Cel spotkania pozostaje niezmienny co roku – niesienie przesłania miłości, radości i braterstwa, a także umożliwienie obcokrajowcom studiującym w Wielkopolsce poczucia, że Poznań to miasto otwarte, tolerancyjne i gościnne..**

**Wybór tego utworu nie jest przypadkowy. „Cicha noc” jest znana prawie na całym świecie. to globalnie rozpoznawalna kolęda, Została przetłumaczona na ponad 300 języków i dialektów. (PAA)**

**POZNAŃ**

### Wigilia dla potrzebujących

**Pan Roman od 6 lat żyje w przyczepie. Wcześniej mieszkał w namiocie. Na ulicę trafił po stracie pracy. Przez lata pracował na kolei. Budował tory. Te święta będą dla niego jednak inne niż zwykle. Gosia, żona pana Romana zmarła w październiku tego roku. To będą jego pierwsze święta bez żony.**

**– Jak była Gosia, to spędzaliśmy święta tylko we dwoje. Był barszcz, bigos. Sami sobie gotowaliśmy – wspomina Roman. – Jeśli chodzi o rodzinę, to przyjechała porobiła zakupy i wyjechała.**

**Śmierć żony, to nie jedyny cios, który otrzymał Roman. Mężczyzna dowiedział się, że ma raka jelita grubego. Jak opowiada na operację jest za słaby. Nie poddanoby go narkozie. To, co przyjąłby jako prezent świąteczny, to nowa przyczepa. Ta obecna jest nieszczelna. Nastolatkowie wybili szybę w przyczepie mężczyzny.**

**Tegoroczne święta zamierza spędzić z sąsiadami, którzy również są bezdomnymi. Żyją w namiocie po drugiej strony ulicy. Caritas zachęca jednak potrzebujących do wzięcia udziału w Wigilii dla bezdomnych na Międzynarodowych Targach Poznańskich.**

**Tu przy stole przygotują ponad 1300 miejsc. Będzie barszcz, karp i kolędy. Dodatkowo 200 kolacji wigilijnych zostanie przekazanych dla osób, którzy nie wychodzą z domu. W tym roku wigilia odbędzie się w hali 6 MTP. Początek przewidziany jest 24 grudnia na godzinę 11 . By wziąć udział w wigilii należy udać się do jednej z poznańskich jadłodajni po zaproszenie. (CU)**

**WIELKOPOLSKA**

**Policjanci z Wielkopolski rozbili zorganizowaną grupę przestępczą.** Wspólną akcją wielkopolskiej policji i Prokuratury Okręgowej rozbito siatkę przemytniczą, która działała na terenie kilku województw. Łącznie zatrzymano osiemnaście osób powiązanych z nielegalnym obrotem tytoniu liściastego i krajanką tytoniową oraz posiadaniem bezakcyzowych papierosów.Skarb państwa stracił prawie 34 miliony zł. **ER**

FOT. KWP POZNAŃ

**POZNAŃ**
**Targi Młodej Sztuki debiutują w Poznaniu.** 20 (g. 11-18.30) i 21 (g. 11-18) grudnia Pawilon przy ul. Ewangelickiej wypełnią unikatowe prace od malarstwa po ziny. Wstęp wolny – osoby do 26. roku życia oraz seniorzy powyżej 60 lat **JJ**

# Nowe elektryczne autobusy budzą pewne kontrowersje

**Paweł Antuchowski**
mpawel.antuchowski@polskapress.pl

**MPK Poznań edebrało od firmy Solaris pierwsze 18-metrowych autobusy elektryczne. Kontrowersje wzbudza jednak schemat ich malowania, który nieco różni się od dotychczasowego.**

Poznańskie MPK przekazało, że dotarły już pierwsze w pełni elektryczne autobusy, które nie wymagają doładowywania na pętlach. Ze względu na pojemność baterii będą one ładowane jedynie w zajezdni, poprzez wtyczkę.

– Nowe autobusy posiadają bardzo pojemne baterie, które pozwalają na przejechanie na jednym ładowaniu, nawet w trudnych warunkach atmosferycznych i przy pełnym napełnieniu pasażerami, co najmniej 220 km. Nowe „elektryki” będą mogły być wykorzystywane na wszystkich liniach, bez potrzeby budowania kolejnych ładowarek na pętlach – wyjaśnia Krzysztof Dostatni, prezes MPK Poznań.

FOT. JMPK POZNAŃ

**Do tej pory użytkowano 25 autobusów z wodorowym ogniwem paliwowym oraz 58 elektrycznych, bateryjnych**

Łącznie do MPK trafi 21 autobusów elektrycznych, które zastąpią najstarsze pojazdy we flocie. Dostawy mają zakończyć się do połowy przyszłego roku.

Jeszcze przed oficjalnym odbiorem autobusów przez MPK Poznań jeden z pojazdów został zauważony podczas testów na ulicach Poznania. Uwagę osób interesujących się transportem zbiorowym zwróciła modyfikacja systemu malowania nowych pojazdów.

– Tym razem nie ma żółtego paska na środku, nie ma żółtych nadkoli. Jest żółty dach – mówi o swych zatrzeżeniach Wojciech Drozdowski, mieszkaniec, przedstawiając przy okazji zdjęcia.

Rzeczniczka prasowa MPK Poznań odpowiedziała nam, że co do zasady schemat malowania nie zmienił się w sposób znaczący. Nadal poznańskie autobusy są zielono-żółte. Przed rokiem 2019 stosowano do ich malowania farby akrylowe, a od tego czasu używa się lakierów metalicznych bądź perłowych. Jednocześnie ograniczeniu uległy elementy malowane na żółto.

– Od tego czasu stosowane barwy nie uległy zmianie – zapewnia Agnieszka Smogulecka z MPK Poznań. – Sam schemat malowania dostosowywany jest do konkretnego modelu. Decyduje konstrukcja pojazdu, jego kształt, liczba przeszkleń. Podobnie jest w przypadku dostarczanych obecnie „elektryków” – dodaje. Jak zapewniła, wszelkie decyzje dotyczące schematu malowania pojazdów są starannie rozważane i konsultowane.

– Zależy nam na zapewnieniu spójności wizualnej i funkcjonalności. Malowanie pojazdów nie tylko służy estetyce. Stanowi także element identyfikacji przedsiębiorstwa oraz promocji nowych technologii – podsumowuje Smogulecka.

# Groził, że kogoś zabije, a najchętniej policjanta

**Ewelina Samulak-Andrzejczak**
ewelina.andrzejczak@polskapress.pl

**51-letni mężczyzna zadzwonił na numer alarmowy i poinformował, że planuje zabić człowieka, a najlepiej policjanta.**

Policjanci, którzy w minioną sobotę zjawili się na terenie Rodzinnych Ogródków Działkowych w Nowych Skalmierzycach (powiat ostrowski), podczas przeszukania mężczyzny, odkryli, że ma przy sobie nóż myśliwski. W trakcie zatrzymania oświadczył, że zamierzał ugodzić nim funkcjonariuszy w plecy. Mówił również, że jak zostanie wypuszczony to kogoś zabije, a najlepiej, aby to był policjant.

Po dwóch dniach od zdarzenia został przesłuchany.

– Pytany o powód takiego zachowania nie chciał udzielić odpowiedzi. Powtarzał natomiast wielokrotnie, że jeżeli zostanie zwolniony to zrobi komuś coś złego, wyrządzi krzywdę fizyczną nie patrząc kogo zaatakuje – mówi prokurator Maciej Meler, rzecznik prasowy Prokuratury Okręgowej w Ostrowie Wielkopolskim.

Kierowanie gróźb karalnych zagrożone jest karą pozbawienia wolności do lat 3. Mężczyzna jednak podkreślał, że nadal chce wyrządzić krzywdę innym osobom, dlatego zdaniem prokuratora istniały szczególne podstawy do skierowania wniosku o zastosowanie wobec niego najsurowszego środka o charakterze izolacyjnym, czyli aresztu.

– Tymczasowe aresztowanie można wyjątkowo zastosować także wtedy, gdy zachodzi uzasadniona obawa, że oskarżony, któremu zarzucono popełnienie umyślnego występku, może popełnić kolejne przestępstwo przeciwko życiu, zdrowiu lub bezpieczeństwu powszechnemu, zwłaszcza gdy popełnieniem takiego przestępstwa groził – dodaje prokurator Meler.

Sąd Rejonowy w Ostrowie Wielkopolskim zastosował wobec 51-latla tymczasowy areszt na okres 3 miesięcy. W sprawie zachodzi konieczność uzyskania opinii biegłych z zakresu psychiatrii.

AKCJA CHARYTATYWNA

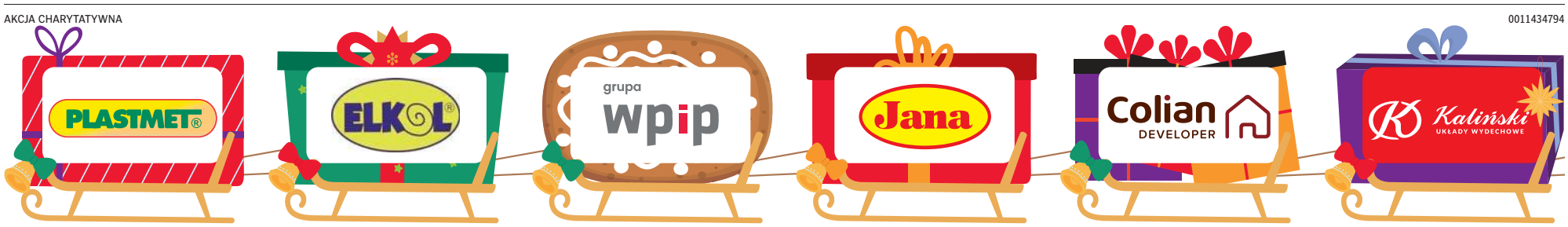


0011434794

eprasa.pl 81289ee16a

# Rekordowy budżet powiatu poznańskiego zatwierdzony

Szymon Paź
szymon.paz@polskapress.pl

**Niemal miliardowy plan finansowy z rekordową nadwyżką 69 mln zł. Tak wygląda budżet powiatu poznańskiego na 2026 rok, który został wczoraj zatwierdzony.**

- To bezpieczny, proinwestycyjny i prospołeczny budżet. Doskonale przygotowany oraz bardzo ambitny - podkreślali radni nie tylko koalicji rządzącej, ale również klubu opozycyjnego Prawa i Sprawiedliwości. I przyjęty został jednogłośnie!

Prawie 156 mln zło przeznaczy na inwestycje drogowe powiat poznański w 2026 r. To ważna część rekordowego budżetu powiatu na 2026 r., zakładającego wydatki na poziomie ponad 800 milionów złotych.

Największą pozycją w budżecie jest oświata - blisko 232 mln zł, 165 mln pochłonie utrzymanie szkół, 30 mln zostanie przeznaczone na inwestycje, 8 mln zł na kontynuowanie budowy sali gimnastycznej w Zespole Szkół w Bolechowie, 4 mln zł na budowę sali w II Liceum Ogólnokształcącym w Swarzędzu, 5 mln zł trafi na budowę internatu przy szkole w Rokietnicy, a 4 mln będzie kosztowała rewaloryzacja kompleksu pocysterskiego w Owińskach.

FOT. STAROSTWO POWIATOWE W POZNANIU

Starosta Jan Grabkowski jest dumny z prawie miliardowego budżetu powiatu i nie obawia się o jego wykonanie

Drugą najważniejszą pozycją w budżecie są drogi. Zarząd Dróg Powiatowych otrzyma 225 mln zł, z czego 156 mln przeznaczono na inwestycje. 75 mln trafi na budowę drogi Borówiec - Koninko - Poznań-Krzesiny (cała kosztować będzie 240 mln zł), 19 milionów na budowę obwodnicy Swarzędza, 8 mln zł kosztować będzie budowa drogi rowerowej Plewiska - Komorniki, 7 mln zł trafi na przebudowę mostu w Trojance koło Murowanej Gośliny, 4,5 mln zł przeznaczono na budowę drogi rowerowej i chodnika w Długiej Goślinie.

W ramach wydatków transportowych powiat dofinansuje kwotą 3,3 mln zł Poznańską Kolej Metropolitalną i kwotą 1,1 mln zł lokalny transport publiczny.

110 milionów złotych przeznaczono na politykę społeczną, w tym finansowanie i dofinansowanie działalności DPS w Lisówkach, PUP w Poznaniu, domu samodzielnego rodzica, ośrodków wsparcia i interwencji kryzysowej, domów dziecka, pieczy zastępczej, a także prowadzenie warsztatów terapii zajęciowej w powiecie. 19,5 mln złotych pójdzie na kulturę i dziedzictwo, w tym sfinansowanie działalności Instytutu Skrzynki, budowy Teatru Muzycznego w Poznaniu (10 mln zł) i dofinansowanie renowacji zabytków (4 mln zł)

Czy starosta Jan Grabkowski nie obawia się realizacji tego rekordowego w skali powiatu poznańskiego budżetu?

- Słowo obawa zamieniamy na wyzwanie. Zawsze tworzymy ambitny program i mając wokół siebie takich specjalistów - zawsze go realizujemy. A mieszkańcy powiatu poznańskiego tego właśnie od nas oczekują - odpowiada Jan Grabkowski. - Ten historyczny projekt pozwoli nam zrealizować kolejne odważne inwestycje, a jednocześnie zadba o to, co ważne dla mieszkańców na co dzień - dodaje.

# Przestaliśmy lubić śluby kościelne? Jest ich drastycznie mniej

Szymon Paź
szymon.paz@polskapress.pl

**Choć w 2024 r. wzrósł nieco odsetek uczestniczących w mszy świętej i przyjmujących komunię, to spadki uczestnictwa w obrzędach są wyraźnie widoczne.**

Wyraźnie spada liczba udzielonych chrztów, pierwszych komunii, bierzmowań i ślubów. Kościołowi nie sprzyja tu m.in. coraz gorsza demografia w Polsce i w Wielkopolsce.

Liczba udzielonych chrztów w diecezji gnieźnieńskiej spadła w przeciągu roku o 17,3 proc., w diecezji kaliskiej o 8,3 proc., a poznańskiej o 6,7 proc. W porównaniu z pandemicznym 2019 rokiem liczba udzielonych sakramentów chrztu spadła w tych diecezjach o łącznie 10 tysięcy.

Najgorzej wyglądają statystyki ślubów kościelnych, które wykazują spadki o 50 i więcej procent. W porównaniu z pandemicznym 2019 r. w diecezji kaliskiej księża udzielili o 45,8 proc. mniej sakramentów małżeństwa, w gnieźnieńskiej o 58,3 proc., a w poznańskiej aż o 68,1 proc. W porównaniu do 2019 r. wielkopolscy księża pobłogosławili ponad 4700 mniej młodych małżeństw niż w 2019 r.

Spada również udział uczniów w lekcjach religii. W diecezji kaliskiej uczęszcza na nie 85 proc. uczniów, w gnieźnieńskiej 74,6 proc., a w poznańskiej 71,6 proc. Choć kościelni hierarchowie obwiniają za to w dużej mierze decyzję ministerstwa edukacji o wykreśleniu oceny z religii ze średniej na świadectwie, to spadkowy trend widoczny jest od dawna.

Instytut Statystyki Kościoła Katolickiego SAC im. ks. Witolda Zdaniewicza opublikował 16 grudnia raport „Kościół w liczbach" z danymi z 2024 r. Choć kościelni statystycy w skali całej Polski odnotowali rok do roku wzrost uczestnictwa w mszy i komunii świętej (odpowiednio o 0,57 i 0,64 p. proc), inne statystyki dotyczące uczestnictwa w obrzędach katolickich bardzo wyraźnie spadają.

W całym kraju udział uczestniczących we mszy świętej wyniósł w 2024 r. 29,57 proc. W Wielkopolsce najlepiej wypada pod tym względem diecezja kaliska - 32,38 proc. W diecezji poznańskiej to 27,64 proc., a w gnieźnieńskiej - 26,5 proc.

AUTOREKLAMA 0111446552

ORGANIZATOR AKCJI
GŁOS WIELKOPOLSKI.PL

ORGANIZATOR ZBIÓRKI
PSY I KOTY MARGOTY FUNDACJA

PARTNER LOKALIZACYJNY
KOMORNIKI CENTRUM HANDLOWE O'SHOPPING

PARTNERZY
Regionalna Dyrekcja Lasów Państwowych w Poznaniu
MSC-MEBLE
a tour z nami podziwiaj świat

eprasa.pl 81289ee16a

# Dzieci nie rozróżniają cyfrowego świata od rzeczywistego. Dorośli też mają z tym problem

**Sylwia Rycharska**
sylwia.rycharska@polskapress.pl

**Technologia przenika każdą sferę życia, a wirtualność stała się naszym drugim środowiskiem, człowiek nie jest już w stanie całkowicie odciąć się od sieci. To niesie ogromne korzyści, ale i zagrożenia.**

Rosnąca liczba ataków cyfrowych, presja powiadomień, problemy z koncentracją i uzależnienia - to nie są jednostkowe przypadki, lecz nowe zjawiska, które dotykają niemal każdego. Ekspertki zajmujące się cyberpsychologią podkreślają, że coraz więcej zagrożeń wynika nie z samych technologii, ale z tego, jak działają nasze mózgi pod wpływem nadmiaru bodźców i chaosu cyfrowego.

- Mamy dziś permanentne przebodźcowanie. Ludzie funkcjonują w trybie ciągłego alarmu - dźwięki, powiadomienia, milion informacji, które spadają na nas od rana do wieczora. I to przebodźcowanie powoduje, że człowiek traci czujność, działa automatycznie, a wtedy najłatwiej paść ofiarą socjotechniki - mówi Aleksandra Kiełbratowska, prawniczka z EDMind.

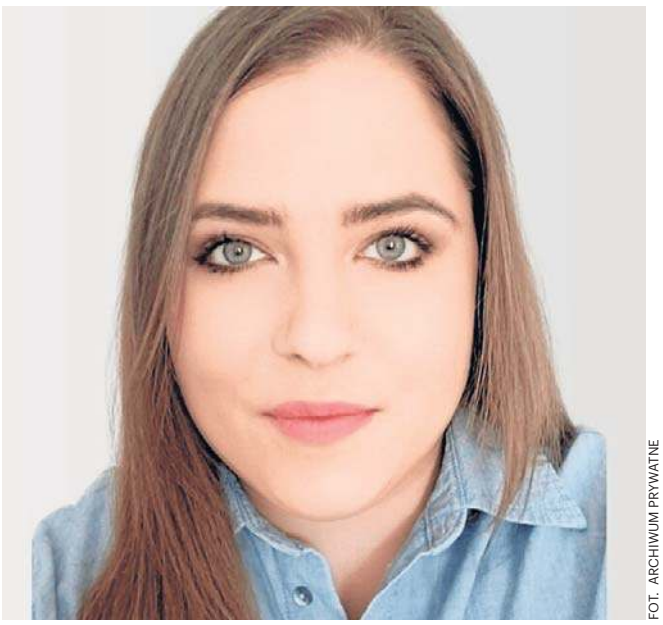

FOT. ARCHIWUM PRYWATNE

– Ludzie już nie odróżniają, co jest prawdziwe – twierdzi Natalia Pokorna, psychodietetyczka z EDMind

W firmach od lat mówi się o cyberbezpieczeństwie, ale - jak zaznaczają ekspertki - najbardziej zawodzą nie systemy IT, lecz nasza uwaga. - Człowiek w pracy funkcjonuje w kilku platformach naraz: Teams, mail, komunikatory, CRM, Zoom.... I do tego powiadomienia z prywatnego telefonu. Takiego poziomu przełączania uwagi mózg nie jest w stanie wytrzymać. Wtedy dzieje się automatyzacja - klikamy, żeby „to mieć z głowy". A phishing właśnie na to czeka - opisuje Kiełbratowska.

Cyberprzestępcy coraz skuteczniej wykorzystują emocje: stres, pośpiech i potrzebę wykazania się. - Przychodzi mail niby od prezesa: „Potrzebuję pilnie, jesteś jedyna osoba w firmie, która może mi pomóc". I człowiek - zwłaszcza ambitny - od razu czuje presję. Kliknie, zanim się zastanowi. To jest czysta psychologia, nie technologia - wyjaśnia Kiełbratowska.

Rosną też ataki bazujące na AI. - Ludzie już nie odróżniają, co jest prawdziwe. Mamy przypadki, gdzie pracownik odbiera telefon, słyszy głos szefowej, a to jest deepfake. Jeśli ktoś jest zmęczony albo zestresowany, nawet się nie zorientuje - dodaje Natalia Pokorna, psychodietetyczka z EDMind.

Jak można się chronić? Ekspertki zgodnie podkreślają, że nie chodzi o kolejne techniczne instrukcje, ale o wypracowanie mądrzejszych nawyków: - Mózg potrzebuje spokoju, żeby podejmować decyzje. Czasem wystarczy odsunąć się od komputera, zrobić trzy oddechy. To naprawdę działa lepiej niż zamknięcie człowieka w technologicznej klatce - mówi Pokorna. Proponują konkretne działania: redukcja powiadomień, okienka pracy w skupieniu, ustalenie jasnych kanałów komunikacji, kilkuminutowe przerwy w pracy co 60-90 minut, budowanie kultury, w której „pilne" nie znaczy „natychmiast".

### Dzieci i młodzież nie rozumieją granic internetu

W wirtualnym świecie szczególnie narażone na niebezpieczeństwa są dzieci. - One nie rozróżniają cyfrowego świata od rzeczywistego. Im ta granica się zaciera - mówi Pokorna.

Zagrożenia dotyczą wszystkich, nawet tych, które nie mają własnego telefonu. Jednym z najbardziej wstrząsających przykładów jest ten: - U jednej dziewczynki wygenerowano nagie zdjęcie za pomocą sztucznej inteligencji i rozesłano w internecie. To nie była jej fotografia, tylko deepfake. To jest sprawa dla Urzędu Ochrony Danych. I to dzieje się coraz częściej - wyjaśnia Kiełbratowska.

Hejt również nabrał nowego wymiaru. - Kiedyś, gdy dziecko było wyśmiane, słyszeli to uczniowie w klasie albo dzieciaki na podwórku. Dzisiaj hejt trafia na grupy, TikToka, Snapchata. W ciągu godziny widzą to setki ludzi - mówi Pokorna.

Co mogą zrobić rodzice? Nasze rozmówczynie podkreślają, że zakazy nie działają. Zamiast tego proponują: rozmowę o prywatności i konsekwencjach publikacji, uczenie odróżniania treści prawdziwych od generowanych, ustalanie zdrowych nawyków ekranowych, kontrolę rodzicielską bez naruszania zaufania, wspólne korzystanie z technologii.

I zwracają uwagę, że dzieci naśladują zachowania rodziców. - Jeśli rodzic siedzi z telefonem przy stole, to dziecko uzna, że to norma. Nie da się uczyć higieny cyfrowej, kiedy sami jej nie mamy - podkreśla Pokorna.

MATERIAŁ INFORMACYJNY FUNDACJA OKULISTYKA 21, POZNAŃ 1111423479

# Retinopatia Cukrzycowa: co każdy cukrzyk powinien wiedzieć?

**Prof. dr hab. med. Andrzej Grzybowski**
Katedra Okulistyki, Uniwersytet Warmińsko-Mazurski, Olsztyn
Kierownik Instytutu Okulistycznych Badań Naukowych, Fundacja Okulistyka21, Poznań

**Retinopatia cukrzycowa (RC)** jest jednym z najpoważniejszych powikłań cukrzycy, stanowiąc główną przyczynę utraty wzroku u osób w wieku produkcyjnym. Choroba ta rozwija się w wyniku uszkodzenia naczyń krwionośnych siatkówki — kluczowej struktury oka odpowiedzialnej za odbiór bodźców wzrokowych. Artykuł omawia epidemiologię, czynniki ryzyka, objawy kliniczne oraz znaczenie profilaktyki i leczenia retinopatii cukrzycowej.

### Epidemiologia i skala problemu

Na świecie na cukrzycę choruje około **463 miliony osób**, a liczba ta ma wzrosnąć do **700 milionów do 2045 roku**. Szacuje się, że **jedna trzecia** z nich ma objawy retinopatii cukrzycowej, a u około **93 milionów** choroba jest już rozwinięta. Spośród nich **28 milionów** osób doświadcza zaawansowanej postaci zagrażającej widzeniu. W Polsce na cukrzycę choruje około **3 miliony osób**, z czego większość stanowią pacjenci z cukrzycą typu 2. Retinopatia cukrzycowa dotyczy **60–80% chorych z cukrzycą typu 1** oraz **20–40% z cukrzycą typu 2**. Dane te wskazują na znaczną skalę problemu zdrowotnego w kraju.

### Czynniki ryzyka

Najważniejszym czynnikiem ryzyka jest **czas trwania cukrzycy** — im dłużej trwa choroba, tym większe ryzyko wystąpienia zmian w siatkówce. Istotne znaczenie ma również **kontrola glikemii** — utrzymywanie stabilnego poziomu glukozy we krwi (HbA1c < 7%) ogranicza uszkodzenie naczyń. Do innych kluczowych czynników należą **nadciśnienie tętnicze**, **dyslipidemia**, **palenie tytoniu** oraz **brak aktywności fizycznej**. Czynniki genetyczne mogą również wpływać na indywidualną podatność na rozwój RC, choć ich mechanizmy nie są w pełni poznane.

### Objawy kliniczne

Retinopatia cukrzycowa rozwija się często bezobjawowo przez wiele lat, dlatego jej wczesne wykrycie wymaga regularnych badań okulistycznych. W miarę postępu choroby pojawiają się:

- **zamazane widzenie** i trudności w czytaniu,
- **mroczki i plamy w polu widzenia**,
- **zaburzenia rozpoznawania kolorów**,
- **utrata pola widzenia**,
- a w zaawansowanych przypadkach – **nagła utrata wzroku**.

Częstym powikłaniem jest **obrzęk plamki (makulopatia cukrzycowa)**, który znacząco pogarsza ostrość widzenia centralnego.

### Postęp choroby

Retinopatia cukrzycowa przechodzi przez kilka stadiów — od wczesnych mikroskopowych zmian po proliferację nowych, kruchych naczyń krwionośnych, co prowadzi do krwotoków, włóknienia i odwarstwienia siatkówki. W zaawansowanej fazie konieczne jest leczenie specjalistyczne.

### Profilaktyka i leczenie

Kluczowe znaczenie mają:

- **utrzymywanie prawidłowego poziomu glukozy**,
- **kontrola ciśnienia tętniczego i lipidów**,
- oraz **coroczne badania okulistyczne**.

U pacjentów z cukrzycą typu 1 badania zaleca się rozpocząć po 5 latach od rozpoznania, a u chorych z typem 2 — już w momencie diagnozy. W leczeniu stosuje się **fotokoagulację laserową**, **iniekcje anty-VEGF** w przypadku obrzęku plamki oraz **witrektomię** w razie krwotoków do ciała szklistego. Metody te skutecznie hamują progresję choroby i poprawiają jakość życia pacjentów.

### Znaczenie edukacji

Autor podkreśla, że **edukacja pacjentów** w zakresie samokontroli glikemii, zdrowego stylu życia i potrzeby regularnych badań jest niezbędna, aby skutecznie ograniczyć ryzyko utraty wzroku. Wiedza i współpraca pacjenta z zespołem medycznym są kluczowe dla długoterminowego sukcesu terapeutycznego.

### Wnioski

Retinopatia cukrzycowa pozostaje poważnym problemem zdrowia publicznego. Wczesna diagnostyka, kompleksowa kontrola metaboliczna i edukacja pacjentów stanowią podstawę skutecznej profilaktyki. Nowoczesne terapie, wspierane przez rozwój technologii okulistycznych, umożliwiają coraz skuteczniejsze leczenie i poprawę jakości życia osób z cukrzycą.

Fundacja Okulistyka 21 prowadzi obecnie drugą edycję „Programu Profilaktyki retinopatii cukrzycowej w województwie wielkopolskim", który jest współfinansowany jest przez Unię Europejską ze środków EFS+ oraz budżetu Państwa w ramach Programu Operacyjnego Fundusze Europejskie dla Wielkopolski na lata 2021-2027. W naszym projekcie założyliśmy współpracę z poradniami diabetologicznymi oraz poradniami POZ na terenie całej Wielkopolski. Wykorzystujemy też mobilny gabinet okulistyczny „Retinobus", aby z programu skorzystać mogła jak największa liczba pacjentów cierpiących na cukrzycę.

W ramach udziału w projekcie zapewniamy dostęp do bezinwazyjnego, szybkiego badania dna oka wykonywanego automatyczną fundus kamerą. Badanie nie wymaga rozszerzenia źrenicy, co umożliwia późniejsze normalne funkcjonowanie pacjenta. Następnie zdjęcie dna oka jest analizowane przez algorytm sztucznej inteligencji, który bardzo dokładnie rozpoznaje retinopatię cukrzycową. Stosowane algorytmy są zarejestrowane na terenie EU jako urządzenia medyczne oparte na sztucznej inteligencji. Projekt jest największym tego typu badaniem w Europie i pierwszym w Polsce. Grant UE zapewnia nam środki dla Poradni oraz osób wykonujących badania. Opis projektu oraz informacje dla pacjentów znajdują się na stronie: https://retinopatiacukrzycowa.pl/

### Lista podmiotów uczestniczących w programie:

1. Lekarska Praktyka Prywatna Krystyna Pawlaczyk-Adamczak - osiedle Wieniawa 58, 64-100 Leszno
2. Samodzielny Publiczny Zakład Opieki Zdrowotnej w Kępnie – ul. Szpitalna 7, 63-600 Kępno
3. Wojewódzki Szpital Zespolony w Koninie – ul. Szpitalna 45, 62-504 Konin
4. Niepubliczny Zakład Opieki Zdrowotnej „ZDROWIE" – ul. Kopernika 19A, 62-240 Trzemeszno
5. GOMED – ul. Przy Dworcu 8A, 63-800 Gostyń
6. Samodzielny Publiczny Zakład Opieki Zdrowotnej w Obornikach – ul. Szpitalna 2, 64-600 Oborniki
7. Przychodnia Podstawowej i Specjalistycznej Opieki Zdrowotnej „ESKULAP" – ul. Dworcowa 4, 63-500 Ostrzeszów
8. Przychodnia Lekarska POZ - Ambulatorium Jędruszczak – ul. Wrzesińska 28, 62-200 Gniezno
9. Samodzielny Publiczny Zakład Opieki Zdrowotnej w Krotoszynie – ul. Młyńska 2, 63-700 Krotoszyn
10. Szpital Miejski im. F. Raszei w Poznaniu – ul. Mickiewicza 2, 60-834 Poznań
11. NOVAMED Czerniejewo – ul. Pałacowa 40, 62-250 Czerniejewo
12. Samodzielny Publiczny Zespół Opieki Zdrowotnej w Turku – ul. Poduchowne 1, 62-700 Turek
13. Wojewódzki Szpital Wielospecjalistyczny im. dr. Jana Jonstona w Lesznie – ul. Jana Kiepury 45, 64-100 Leszno

Fundusze Europejskie dla Wielkopolski | Rzeczpospolita Polska | Dofinansowane przez Unię Europejską | Samorząd Województwa Wielkopolskiego

eprasa.pl 81289ee16a

# POLSKA *i* ŚWIAT

**BADANIA**

**Przeciętny Polak przeznaczy na tegoroczne święta Bożego Narodzenia średnio 1122 zł - o jedną trzecią mniej niż w ubiegłym roku. Ankietowani deklarowali, że najwięcej wydadzą na prezenty - 447 zł oraz jedzenie - 413 zł. Z badania BIG InfoMonitor wynika również, że 4 proc. ankietowanych w ogóle nie przewiduje wydatków na tegoroczne święta. Największe deklarują osoby powyżej 65. roku życia - średnio 1162 zł.**

*„Z samym panem prezydentem nie mam problemu, jest problem czasem z jego współpracownikami (...)*

**Władysław Kosiniak-Kamysz** wicepremier, szef MON

## KRÓTKO

**WARSZAWA**

### Były szef MON oskarżony

**Jak informuje rzecznik Prokuratury Krajowej Przemysław Nowak, 14 grudnia do warszawskiego sądu okręgowego skierowany został akt oskarżenia przeciwko posłowi PiS i byłemu ministrowi obrony narodowej. Antoni Macierewicz „został oskarżony o to, że będąc funkcjonariuszem publicznym - przewodniczącym Podkomisji do Ponownego Zbadania Wypadku Lotniczego oraz członkiem Komisji Badania Wypadków Lotniczych Lotnictwa Państwowego - ujawnił w okresie od 11 kwietnia 2018 r. do dnia 22 maja 2022 r. informacje niejawne o klauzulach »Ściśle tajne«, »Tajne«, »Poufne« i »Zastrzeżone« oraz informacje, z którymi zapoznał się w związku z pełnioną funkcją, poprzez podanie do publicznej wiadomości informacji pochodzących z dokumentów opatrzonych wskazanymi wyżej klauzulami niejawności oraz innych informacji chronionych, dotyczących okoliczności katastrofy samolotu Tu-154 w Smoleńsku w dniu 10 kwietnia 2010 r.". Grozi za to do pięciu lat pozbawienia wolności.**

**SENAT**

### Betlejemskie Światło Pokoju

FOT. PAP/PIOTR NOWAK

**Senat, który w środę rozpoczął posiedzenie, zajął się budżetem na 2026 r. Rozpatrzył też m.in. nowele Kodeksu pracy i ustawy o spółdzielniach mieszkaniowych. Na początku posiedzenia marszałek Senatu Małgorzata Kidawa-Błońska przyjęła od harcerzy Betlejemskie Światło Pokoju.**

# Ustawa łańcuchowa wraca do Sejmu. Odrzucą weto?

**Karolina Wrońska**
Warszawa

**Wczorajsze posiedzenie Sejmu było ostatnim w tym roku. Jednym z punktów jego harmonogramu było głosowanie nad odrzuceniem prezydenckiego weta do tzw. ustawy łańcuchowej.**

Marszałek Sejmu Włodzimierz Czarzasty w środę podczas konferencji prasowej pytany o dalsze plany wobec tzw. ustawy łańcuchowej odpowiedział, że w przypadku odrzucenia weta - ustawa zacznie obowiązywać. Z kolei w przypadku braku większości do jego odrzucenia, marszałek przewiduje, że „ta sprawa wróci". Dodał, że będzie to wymagało dyskusji w ramach koalicji.

Polityk Lewicy zauważył, że jedna czwarta posłów głosujących pierwotnie za przyjęciem tej ustawy to członkowie klubu Prawa i Sprawiedliwości.

- Z takim dystansem i uśmiechem na ustach komentuję wypowiedzi np. pana Marka Suskiego, który mówi, że to jest »zła, lewacka ustawa«. Już abstrahując od łączenia nurtów lewackich ze zwierzętami i z różnymi innymi historiami, to tylko chciałem powiedzieć, że w tych wypowiedziach pan Marek Suski zapomniał powiedzieć, że głosował za tą, według niego, lewacką ustawą - zaznaczył.

Choć w pierwotnym głosowaniu w Sejmie część polityków PiS, w tym sam prezes Jarosław Kaczyński, poparła ustawę, to lider Zjednoczonej Prawicy zapowiedział, że jego ugrupowanie nie zagłosuje za odrzuceniem prezydenckiego weta.

- Dajemy wybór: instrukcja mówi, albo jeżeli ktoś chce, to może głosować przeciw próbie podważenia weta, albo może też głosować, wstrzymując się od głosu - powiedział Jarosław Kaczyński w Sejmie.

Czarzasty podkreślił, że koalicja ma „przegadane i przepracowane wszystkie plany A i B" na wypadek nieodrzucenia prezydenckiego weta. Dodał, że przyjmuje formułę, w której informuje opinię publiczną o efektach, a nie o samym przebiegu dyskusji koalicyjnych.

Sejm może odrzucić prezydenckie weto większością 3/5 głosów w obecności co najmniej połowy ustawowej liczby posłów. We wtorek Nadzwyczajna Komisja ds. zwierząt zarekomendowała Sejmowi odrzucenie weta, jednak uzyskanie wymaganej większości jest mało prawdopodobne.

Przypomnijmy, prezydent Karol Nawrocki na początku grudnia zawetował nowelizację ustawy o ochronie zwierząt, tzw. ustawę łańcuchową, która zakładała wprowadzenie zakazu trzymania psów na uwięzi. Podkreślił, że choć intencja wzmocnienia ochrony zwierząt jest słuszna i szlachetna, to - jego zdaniem - przepisy były źle przygotowane, a proponowane w ustawie normy dotyczące kojców całkowicie nierealne do spełnienia.

Nowelizacja zakładała zakaz trzymania psów na uwięzi oraz definiowała kojec jako miejsce poza lokalem mieszkalnym, z którego nieprzywiązany pies nie może samodzielnie się wydostać. Właściciele psów mieliby obowiązek zapewnić kojce utwardzone i w przeważającej części zadaszone, o powierzchni co najmniej 10 mkw. dla psa o masie poniżej 20 kg, 15 mkw. dla psa ważącego od 20 do 30 kg oraz 20 mkw. dla psa o masie powyżej 30 kg. Powierzchnia kojca miała być dodatkowo zwiększana wraz z liczbą przebywających w nim zwierząt.

Jednocześnie do Sejmu trafił prezydencki projekt ustawy, który zakłada zakaz trzymania wszelkich zwierząt domowych na uwięzi, nie zawiera jednak przepisów regulujących kwestię kojców. „Kojce wielkości miejskich kawalerek to absurd, który uderzałby w rolników, hodowców i zwykłe wiejskie gospodarstwa" - ocenił Karol Nawrocki w nagraniu zamieszczonym na profilu Kancelarii Prezydenta na X. PAP

# Prezydent Karol Nawrocki w Gdyni na obchodach Grudnia '70: Nasza narodowa pamięć jest po stronie ofiar

**Adam Kielar**
Gdynia

**Prezydent Karol Nawrocki wziął udział w środowych obchodach 55-lecia masakry robotników z grudnia 1970 roku. W czasie wydarzeń na Wybrzeżu zginęło ponad 40 osób, a ponad 1100 zostało rannych.**

W swoim przemówieniu prezydent Karol Nawrocki zwrócił uwagę na symbolikę grudnia w historii Polski: - Grudzień w historycznym kalendarzu naszej wspólnoty jest miesiącem głębokiej refleksji, bólu i pytania, jak mogło się stać tak, że Polacy strzelali do Polaków; zdrajcy i komuniści strzelali do ludzi, którzy pragnęli wolności. Grudzień w naszym kalendarzu zapisany jest czerwonymi literami.

Podkreślił, że „dwa grudnie": 1970 i 1981 r. łączy osoba Wojciecha Jaruzelskiego, który w grudniu 1970 r. był ministrem obrony narodowej. Nawrocki zaznaczył, że zarówno ofiary stanu wojennego, jak i ofiary Grudnia '70 to odpowiedzialność Jaruzelskiego.

- Ten sam Wojciech Jaruzelski, którego część dzisiejszych, współczesnych elit politycznych nazywała człowiekiem honoru - powiedział prezydent. Dodał , że „Polska komunistyczna była złem, sowiecką kolonią, która wysyłała Polaków na Polaków".

Prezydent złożył wieniec przed pomnikiem Ofiar Grudnia 1970 roku w Gdyni. - Spotykamy się dziś tu, by oddać hołd pomordowanym, ale i po raz kolejny powiedzieć prawdę o tych, którzy mordowali. Czarny czwartek na stałe wpisał się w tkankę tego miasta" - zaznaczył prezydent.

W swoim przemówieniu powiedział także, iż za czasów jego rządów jasne będzie „kto był ofiarą, a kto katem". - Niech żyje wolna, niepodległa Polska! Precz z komuną! - zakończył wystąpienie prezydent Nawrocki. PAP

AKCJA CHARYTATYWNA

0211437813

eprasa.pl 81289ee16a

# Leon XIV: Nie jesteśmy maszynami, mamy serce i jesteśmy sercem

**Anna Nagel**
Watykan

**Papież Leon XIV powiedział w środę uczestnikom audiencji generalnej w Watykanie, że nadmiar zajęć i stały pośpiech odbierają wewnętrzny spokój, wywołują znużenie i pustkę.**

Podczas spotkania z tysiącami osób na placu Świętego Piotra papież powiedział, że życie ludzkie charakteryzuje się stałym ruchem, który cały czas popycha do działania, a wszędzie wymagane jest szybkie uzyskiwanie optymalnych rezultatów w różnych dziedzinach. – Jesteśmy pochłonięci tak wieloma aktywnościami, które nie zawsze dają nam satysfakcję – zauważył Leon XIV. – Często czujemy, gdy zadań jest za dużo, że zamiast mieć poczucie spełnienia, wpadamy w wir, który ogłusza, odbiera spokój i możliwość najlepszego przeżycia tego, co jest najważniejsze. Czujemy się więc zmęczeni i nieusatysfakcjonowani – dodał.

– Niekiedy na koniec dnia pełnego aktywności czujemy pustkę. Dlaczego? Bo nie jesteśmy maszynami, mamy serce, a nawet możemy powiedzieć, że jesteśmy sercem – zaznaczył, dodając, że „serce jest symbolem całego naszego człowieczeństwa, syntezą myśli, uczuć i pragnień". – To w sercu przechowywany jest prawdziwy dar – powiedział Ojciec Święty.

Leon XIV zachęcił wiernych do refleksji, zwracając uwagę na ryzyko zagubienia i rozpaczy także u osób pozornie odnoszących sukcesy. PAP

FOT. PAP/EPA

**Papież pozdrowił tysiące wiernych zgromadzonych na placu Świętego Piotra w Watykanie**

# W sklepowej zamrażalce znaleziono martwą kobietę

**Adam Kielar**
USA

**Szokujące znalezisko w jednym ze sklepów popularnej sieci. W zamrażarce znaleziono ciało kobiety, 32-letniej lekarki. Jak podają lokalne media, denatka była naga.**

Makabrycznego odkrycia dokonano w sklepie popularnej amerykańskiej sieci dyskontów Dollar Tree w niedzielę, w kubańskiej dzielnicy w Little Havana w Miami na Florydzie w USA. Pracownik sklepu zgłosił, że podczas otwierania placówki około 8 rano lokalnego czasu w sklepowej zamrażarce na zapleczu znalazł ciało martwej kobiety.

Denatka została zidentyfi-kowana jako 32-letnia lekarka anestezjolog, pochodząca z Nikaragui Helen Massiell Garay Sanchez. Jak podała stacja CBS News, kobieta była naga, gdy ją znaleziono.

Władze poinformowały, że nagrania z kamer przemysłowych nie wskazują na udział osób trzecich w śmierci kobiety. Trwa wyjaśnianie okoliczności tej tragedii – zagadką pozostaje między innymi, dlaczego Sanchez znalazła się na sklepowym zapleczu.

Bliscy Helen Massiell Garay Sanchez założyli zbiórkę na sprowadzenie ciała do ojczyzny, gdzie żyje jej dwoje dzieci. „Doktor Helen Garay zmarła w tragicznym wypadku, będąc za granicą. Życzeniem jej rodziny jest sprowadzenie jej z powrotem do Nikaragui, by mógł odbyć się pogrzeb i mogła ona spocząć otoczona najbliższymi" – czytamy w opisie zbiórki na portalu GoFundMe.

# Samochody spalinowe jednak dozwolone. Jest decyzja KE

**Adam Kielar**
Bruksela

**Komisja Europejska wycofała się z wprowadzania całkowitego zakazu sprzedaży samochodów spalinowych na terytorium Unii Europejskiej. Miał on obowiązywać od 2035 roku. KE zaproponowała nowe rozwiązanie.**

Jak poinformowała Komisja Europejska, propozycja zakłada, że od 2035 roku producenci samochodów spalinowych będą musieli ograniczyć emisję $CO_2$ (dwutlenku węgla) o 90 procent, natomiast pozostałe 10 procent będzie musiało być rekompensowane przez użycie niskowęglowej stali wyprodukowanej w UE lub biopaliw.

Według Komisji pozwoli to, by samochody takie jak hybrydy plug-in (czyli łączące silnik elektryczny ze spalinowym), pojazdy z wydłużonym zasięgiem (samochody elektryczne z dodatkowym spalinowym generatorem prądu), hybrydy miękkie (samochody spalinowe wspierane przez niewielki silnik elektryczny) i pojazdy z silnikami spalinowymi wciąż mogły „odgrywać rolę" na rynku motoryzacyjnym Unii Europejskiej.

Zgodę na propozycję Komisji Europejskiej muszą jeszcze wydać państwa członkowskie za pośrednictwem Rady Unii Europejskiej, a także Parlament Europejski.

FOT. TYTUS ŻMUJEWSKI/PAP

**Komisja Europejska wycofała się z zakazu rejestracji samochodów spalinowych**

Głos w sprawie zabrali polscy europosłowie. „Mamy to!" – napisał Dariusz Joński (KO), dodając do wpisu szczegóły propozycji Komisji Europejskiej.

Bardziej krytyczna jest była premier Beata Szydło (PiS). Jej zdaniem proponowane rozwiązania są niewystarczające i dalej szkodliwe dla przemysłu samochodowego. „Radzę się wczytać w propozycję KE, nowe regulacje nadal są zabójcze dla europejskiego przemysłu samochodowego. Tylko całkowita rezygnacja z absurdalnych pomysłów KE może uratować sytuację. Na razie kurs Komisji jest niezmienne taki sam – ku gospodarczej katastrofie całej Unii" – napisała.

**Komisja Europejska: Producenci samochodów będą musieli ograniczyć emisję dwutlenku węgla o 90 procent**

Szef niemieckiego rządu Friedrich Merz pochwalił KE za wybór „właściwej drogi" i podjęcie pragmatycznej decyzji. Uznał też, że dobrym rozwiązaniem jest pogodzenie celów klimatycznych z „rzeczywistością rynku".

Szef włoskiej dyplomacji Antorenio Tajani oznajmił, że w samych tylko Włoszech decyzja KE uratuje 70 tysięcy miejsc pracy. – Tak dla ochrony środowiska, ale zawsze z zachowaniem godności ludzi, tych którzy prowadzą przedsiębiorstwa i tworzą miejsca pracy – dodał.

Pałac Elizejski ogłosił, że „pochwala" decyzję KE, a doradca prezydenta Francji Emmanuela Macrona powiedział dziennikarzom, że Paryż docenia „elastyczność" Komisji, która wzięła pod uwagę również troskę o produkcję samochodów w Europie. Ale tu jedności nie ma, bo francuska ministra transformacji ekologicznej Monique Barbut oświadczyła, że przyjmuje tę „elastyczność z żalem" i zapowiedziała podjęcie walki o to, by decyzja KE nie została zatwierdzona przez kraje Unii.

Przedstawiciel organizacji Greenpeace Martin Kaiser ocenił, że KE podjęła decyzję niekorzystną dla klimatu i miejsc pracy w Europie, którym zagrozi import samochodów elektrycznych z Chin.

Koncerny samochodowe Renault i Volkswagen pochwaliły „pragmatyczne stanowisko KE", jednak firma Volvo (przejęta przez chiński koncern w 2010 r.) wydała komunikat, w którym skrytykowała Komisję i podkreśliła, że stworzyła pełną ofertę samochodów elektrycznych w niespełna 10 lat.

Reuters przypomina, że decyzja KE jest ustępstwem wobec nacisków Niemiec i Włoch oraz wielkich europejskich producentów samochodów, ale ocenia zarazem, że jest to „największe odejście UE od polityki ekologicznej w ciągu ostatnich pięciu lat".
PAP

# Syn niemieckiego nazisty prezydentem Chile

**Grzegorz Kuczyński**
Chile

**Prezydentem Chile został wybrany prawicowy konserwatysta Jose Antonio Kast. To najbardziej radykalny zwrot w prawo w tym kraju od czasu zakończenia dyktatury wojskowej w 1990 roku.**

14 grudnia w Chile odbyła się druga tura wyborów prezydenckich. O fotel głowy państwa walczyło dwoje kandydatów, którzy byli całkowitymi przeciwieństwami: komunistka oraz prawicowy zwolennik Trumpa i Augusto Pinocheta. Wygrał ten drugi – Jose Antonio Kast. 59-letni prawnik i były kongresmen na stanowisku prezydenta zastąpi socjalistę Gabriela Boricia, z którym przegrał w 2021 roku.

Konfrontacja Kasta z Jarą odzwierciedlała podział społeczno-polityczny w kraju, który w ostatnich latach osiągnął punkt wrzenia. Od 2019 roku Chile okreso-wo wstrząsają fale demonstracji ulicznych i zamieszek. Dzisiaj jest to najdroższy kraj Ameryki Łacińskiej, w którym ceny podstawowych towarów i usług są porównywalne z cenami w Europie Zachodniej. Jednak dochody większości ludności pozostały mniej więcej takie same, jak dziesięć lat temu. Wynagrodzenia, zasiłki i emerytury przeważającej większości mieszkańców są niskie, a systemy opieki zdrowotnej, edukacji i zabezpieczenia społecznego funkcjonują coraz gorzej.

Kraj dzielą jednak nie tylko aktualne problemy, ale też stosunek do okresu rządów generała Augusto Pinocheta (1973-1990). Kast wielokrotnie wyrażał sympatię dla reżimu, a nawet oświadczył, że gdyby Pinochet żył, zagłosowałby na niego.

59-letni Jose Antonio Kast nie ukrywa swoich prawicowych poglądów. Jego kampania wyborcza opierała się na dwóch filarach: konserwatywnym katolicyzmie i ekonomicznym neoliberalizmie.

Jose Antonio Kast pochodzi z rodziny niemieckich emigrantów. Jego ojciec Michael Kast (1924-2014) służył w Wehrmachcie podczas II wojny światowej (podobnie jak siedmiu jego braci), walczył m.in. na froncie wschodnim.

AKCJA CHARYTATYWNA
0311439955

eprasa.pl 81289ee16a

# *Zaakceptowanie swojej fizyczności w takiej formie, jaka ona jest, to nie jest łatwe*

**Krzysztof Cugowski w Radiu Złote Przeboje** Fot. Łukasz Kaczanowski

## Z ŻYCIA GWIAZD

**Aleksander Milwiw-Baron czuje radość**
Mimo zbliżającego się rozwodu z Sandrą Kubicką, muzyk zespołu Afromental nie traci dobrego nastroju. 13 grudnia obchodził 42. urodziny i z tej okazji wrzucił na Instagram wspólne zdjęcie z żoną i synkiem. „Czuję w sercu wdzięczność, radość i szczęście!" – podpisał fotografię.

**Dominika Tajner jest chwiejna**
Celebrytka schudła ostatnio aż 40 kg. W efekcie musiała się poddać abdominoplastyce brzucha. To zabieg usuwający nadmiar skóry i tkanki tłuszczowej z tegoż obszaru ciała, często stosowany po znacznej utracie wagi. – Jestem chwiejna, bo jeszcze rany się goją – powiedziała Tajner serwisowi Jastrząb Post.

**Joanna Kurowska była świadkową**
W weekend Jacek Kopczyński i jego partnerka Agnieszka Kustosz wzięli ślub. Obwieściła to Joanna Kurowska na Instagramie. Aktorka napisała: „Świadkową byłam u Jacka Kopczyńskiego i Agnieszki (teraz już Kopczyńskiej). Lubię, jak się ludzie kochają, a jak do tego się żenią, to serce moje się raduje (...). Pan młody oświadczył się pięknej pannie młodej w moim domu, pod moim starym dębem. Z tego wnoszę, że mam dobrą rękę. Panna młoda w sukni od Doroty Goldpoint wyglądała zjawiskowo".
**(GZL)** Fot. Sylwia Dąbrowa

## W TELEWIZJI

**Jak przeżyć święta**
**TVN 7, 20:00**
Samotny milioner (Ben Affleck) postanawia wrócić do atmosfery dzieciństwa i tym razem święta, zamiast na egzotycznej wyspie, spędzić z rodziną. Oferuje obcym ludziom 250 tysięcy dolarów w zamian za stworzenie rodzinnych świąt.

**Pies**
**TV Puls, 20:00**
Były żołnierz Jason Briggs (Channing Tatum) przemierza kalifornijskie wybrzeże, by pomóc niesfornemu psu, Lulu, dotrzeć na pogrzeb jego właściciela i swojego dawnego towarzysza broni. Podczas tej wyprawy Briggs i Lulu będą musieli nauczyć się ponownie ufać ludziom.

**Czarny czwartek. Janek Wiśniewski padł**
**TVP Historia, 21:10**
Wybrzeże, grudzień 1970 r. Stoczniowcy podejmują strajk, domagając się wyższych zarobków. Oddziały wojska i milicji zostają wysłane przeciw strajkującym. Wojsko otwiera ogień do robotników.

**Ostatnia wyprawa**
**TVP 1, 23:10**
Opowieść o Wandzie Rutkiewicz, najwybitniejszej polskiej alpinistce. Historia pionierki, która jako pierwsza kobieta zdobyła K2 i jako pierwsza Europejka stanęła na Mount Evereście. Bezkompromisowo wkroczyła w zdominowany przez mężczyzn świat wypraw wysokogórskich, płacąc za swoją ambicję najwyższą cenę.

## KRZYŻÓWKA NR 195

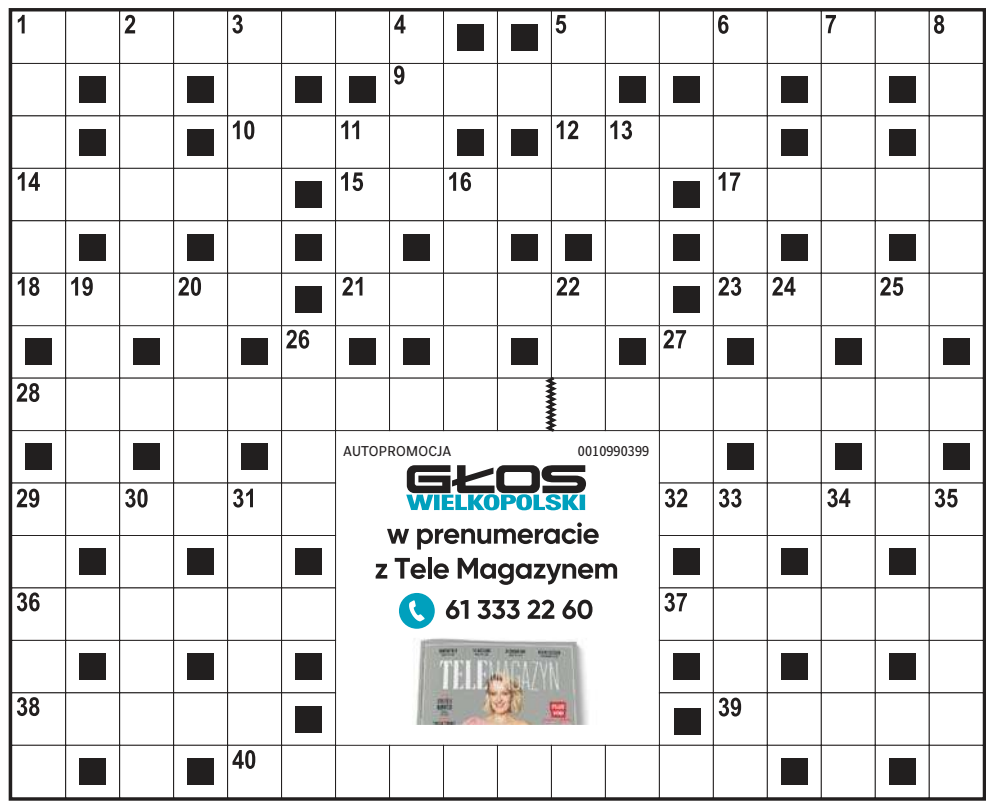


**Poziomo:**
1) drapieżna ryba słodkowodna,
5) spódnica + żakiet,
9) wytrwałość w dążeniu do celu,
10) niewielki obiekt latający,
12) imię Tokarczuk, noblistki,
14) legat w testamencie,
15) lichy, zniszczony płaszcz,
17) model samochodu z turyńskiej fabryki,
18) najmniejsza porcja energii,
21) przeszkoda na drodze,
23) kubański taniec ludowy,
28) drapieżny ssak z Ameryki Północnej,
29) bystrość umysłu,
32) konkurencja w podnoszeniu ciężarów,
36) gliniana podłoga w chacie,
37) postać z epopei „Pan Tadeusz",
38) … Hannah, aktorka z filmu „Kill Bill",
39) gra podobna do hokeja na lodzie,
40) automatyczna w telefonie.

**Pionowo:**
1) składany przez żaby,
2) bejsbolówka lub pilotka,
3) Sigrid, autorka powieści „Krystyna, córka Lavransa",
4) kamionka lub tumak,
5) ostrze włóczni lub strzały,
6) grabież opuszczonego mienia,
7) substancja w bombach zapalających,
8) małe państwo w Pirenejach,
11) eksponat w muzealnej gablocie,
13) duchowny buddyjski jak zwierzę,
16) wnosi pozew w procesie cywilnym,
19) Janusz, prowadził teleturniej „Miliard w rozumie",
20) najniższy punkt sfery niebieskiej,
22) drzewo liściaste z żołędziami,
24) powieść Józefa Ignacego Kraszewskiego,
25) instytucje udzielające kredytów,
26) początek dnia, brzask,
27) król Puszczy Białowieskiej,
29) główny uczestnik corridy,
30) pracuje przy wyrębie,
31) zachęta do działania, bodziec,
33) konstrukcja nośna dachu,
34) obszar od 0 do 300 m. n.p.m.,
35) głaz polodowcowy.

### ROZWIĄZANIE NR 194

| | | | | | | | | | | | | | | | | |
|---|---|---|---|---|---|---|---|---|---|---|---|---|---|---|---|---|
| S | K | O | S | ■ | O | ■ | G | ■ | K | O | Ś | B | A | ■ | N | ■ | S |
| ■ | I | ■ | K | O | M | E | N | D | A | ■ | L | ■ | T | R | A | C | Z |
| Ż | E | L | E | ■ | A | ■ | I | ■ | M | L | E | K | O | ■ | U | ■ | K |
| ■ | R | ■ | C | A | M | P | A | R | I | ■ | P | ■ | M | ■ | S | ■ | O |
| S | P | A | Z | M | ■ | ■ | D | ■ | K | R | Y | L | ■ | S | Z | A | Ł |
| ■ | C | ■ | ■ | B | O | R | Y | N | A | ■ | L | ■ | Z | ■ | N | ■ | A |
| S | E | R | S | O | ■ | Ó | ■ | ■ | Z | ■ | O | ■ | A | L | I | A | Ż |
| Ó | ■ | Ó | ■ | N | O | W | Y | M | E | K | S | Y | K | ■ | K | ■ | O |
| J | A | Z | D | A | ■ | | | | | | | ■ | O | R | I | O | N |
| K | ■ | G | ■ | ■ | B | | | | | | | ■ | L | ■ | ■ | P | ■ |
| A | N | I | E | L | A | | | | | | | W | E | R | S | A | L |
| ■ | A | ■ | D | ■ | Ż | | | | | | | I | ■ | E | ■ | C | ■ |
| G | R | Z | Y | W | A | | | | | | | L | O | K | A | T | A |
| ■ | E | ■ | K | ■ | N | | | | | | | G | ■ | I | ■ | W | ■ |
| K | W | I | T | ■ | T | Ę | C | Z | Ó | W | K | A | ■ | N | I | O | B |

## HOROSKOP

**Wodnik (20.01 - 18.02)**
Dziś energia sprzyja działaniu, ale nie musisz się spieszyć. Horoskop dzienny wróży, że krótka przerwa pomoże podjąć lepszą decyzję.
**Ryby (19.02 - 20.03)**
Stabilność daje komfort, lecz drobna zmiana przyniesie zysk. Horoskop na dziś to wskazówka, by zaufać intuicji w sprawach finansów.
**Baran (21.03 - 19.04)**
Rozmowy będą kluczem do sukcesu, więc mów jasno i słuchaj uważnie. Horoskop dzienny na czwartek radzi plotki omijać szerokim łukiem.
**Byk (20.04 - 20.05)**
Emocje mogą falować, dlatego dbaj o granice. Horoskop dzienny zapowiada, że domowe sprawy przyniosą spokój i ciepłe wsparcie.
**Bliźnięta (21.05 - 21.06)**
Twoja charyzma będzie na ludziach wywierać wrażenie, ale pamiętaj o współpracy. Horoskop dzienny mówi, że skromność wzmocni twój autorytet.
**Rak (22.06 - 22.07)**
Porządkowanie planów da ulgę. Horoskop dzienny na czwartek radzi skupić się na detalach. Unikniesz dzięki temu zbędnych poprawek.
**Lew (23.07 - 22.08)**
Równowaga w relacjach wymaga szczerości. Horoskop dzienny zapowiada, że mały kompromis otworzy drzwi do zgody i harmonii.
**Panna (23.08 - 22.09)**
Intensywność uczuć pomoże odkryć prawdę. Działaj dyskretnie, bo horoskop na dziś wyraźnie wróży, że tajemnice mają wagę.
**Waga (23.09 - 22.10)**
Optymizm doda ci skrzydeł, jednak sprawdź fakty przed podjęciem decyzji. Horoskop dzienny na czwartek radzi działać rozważnie.
**Skorpion (23.10 - 21.11)**
Wytrwałość przyniesie efekt, jeśli zachowasz elastyczność. Horoskop dzienny zapowiada, że autorytety docenią twoją rzetelność.
**Strzelec (22.11 - 21.12)**
Nowe pomysły zyskają wsparcie, gdy podzielisz się swoją wizją. Horoskop na dziś wróży, że technologia ułatwi komunikację.
**Koziorożec (22.12 - 19.01)**
Wrażliwość poprowadzi cię do twórczych rozwiązań. Zadbaj o regenerację. Horoskop dzienny na czwartek mówi, że sporo osiągniesz.

GŁOS WIELKOPOLSKI
www.gloswielkopolski.pl

Redaktor naczelny: **Leszek Waligóra**
Zastępca redaktora naczelnego: **Monika Kaczyńska**
Prezes Makroregionu: **Marek Ciesielski**
Dyrektor biura reklamy oddziału: **Agnieszka Perlińska**

Redakcja: ul. Grunwaldzka 19, 60-782 Poznań,
**tel. 61 869 4100, 61 860 60 00;**
**redakcja@glos.com**
Druk Polska Press Oddział Poligrafia
85-438 Bydgoszcz, ul. Grunwaldzka 229

**POLSKA PRESS GRUPA**
Wydawca **Polska Press Sp. z o.o.**
ul. Domaniewska 45, 02-672 Warszawa,
tel. 22 20 14 44 00, fax: 22 20 14 44 10

Prezes Zarządu Polska Press Grupy **Zenon Nowak**
Redaktor naczelny Polska Press Grupy **Marek Twaróg**
Dyrektor artystyczny **Tomasz Bocheński**
Dyrektor kolportażu **Tomasz Osoliński**
Biuro Konsumenta PPG, e-mail: biurokonsumenta@polskapress.pl, tel. 12 688 85 10

©℗ - umieszczenie takich dwóch znaków przy Artykule, w szczególności przy Aktualnym Artykule, oznacza możliwość jego dalszego rozpowszechniania tylko i wyłącznie po uiszczeniu opłaty zgodnie z cennikiem zamieszczonym na stronie www.gloswielkopolski.pl/tresci i w zgodzie z postanowieniami niniejszego regulaminu.

eprasa.pl 81289ee16a

# pod PARAGRAFEM

**W ŚRODKU**

**Czarna legenda Judasza Iskarioty** zawędrowała także do średniowiecznej praktyki wymierzania kar
**str. 10**

**Kobiety i ich prawa w dawnej Rzeczypospolitej.** Na podstawie królewskiego miasta Knyszyna
**str. 11**

**W NASTĘPNYM NUMERZE:**

**„Ten dzień był prawie dniem sądu Bożego...”** Pożar Krakowa w 1850 r. uznawany jest za jedno z najtragiczniejszych wydarzeń, jakie dotknęły miasto w XIX stuleciu.

## KRÓTKO

**W KINACH**

### Nie zbliżaj się do niego!

**Od 26 grudnia w kinach amerykańsko-kanadyjski horror „Bezpieczne miejsce” w reż. Osgooda Perkinsa, na podstawie scenariusza Nicka Leparda. Fabuła jest prosta: romantyczny weekend w odosobnionej chatce zmienia się w koszmar, gdy jedna z bohaterek zostaje sama z czymś, co nigdy nie powinno zostać obudzone. Grają m.in. Tatiana Maslany, Claire Friese, Rossif Sutherland, Birkett Turton i Erin Boyes.**
**ls**

**W KSIĘGARNIACH**

### „I że cię nie opuszczę...”

**Na początek stycznia Prószyński i S-ka zapowiada nową powieść K. L. Slater „Mąż i żona” – literacki dowód na to, że małżeńska idylla szybko może przemienić się w horror. Jak pisze autorka, „czasami prawda jest równie niszczycielska jak kłamstwo”. K. L. Slater to brytyjska autorka thrillerów psychologicznych, które od 2016 r. regularnie podbijają światowe listy bestsellerów. Kilkanaście jej powieści ukazało się także po polsku.**
**bb**

**ROCZNICA**

### Pamiętajcie o Johnie Dalym!

**Zbliża się rocznica śmierci Carrolla Johna Daly’ego (14 września 1889-16 stycznia 1958 r.) – amerykańskiego pisarza powieści kryminalnych, twórcy postaci Race’a Williamsa. Daly uchodzi za jednego z pierwszych pisarzy tworzących w nurcie noir, czyli czarnego kryminału. Po raz pierwszy opowiadanie z Williamsem ukazało się w „Black Mask” w 1923 r., wyprzedzając o kilka miesięcy publikację tekstów Dashiella Hammetta z Continental Opem w roli głównej.**
**mg**

„Pod Paragrafem”, magazyn kryminalno-historyczny, nr 187. Przygotowuje zespół: Bożenna Piskała, Lucjan Strzyga, Stanisław Majerowski, Bożydar Brakoniecki, Tadeusz Żarek, Mariusz Grabowski. Kontakt: redakcja@polskatimes.pl

# John Rambo, który ustawiał świat do moralnego pionu

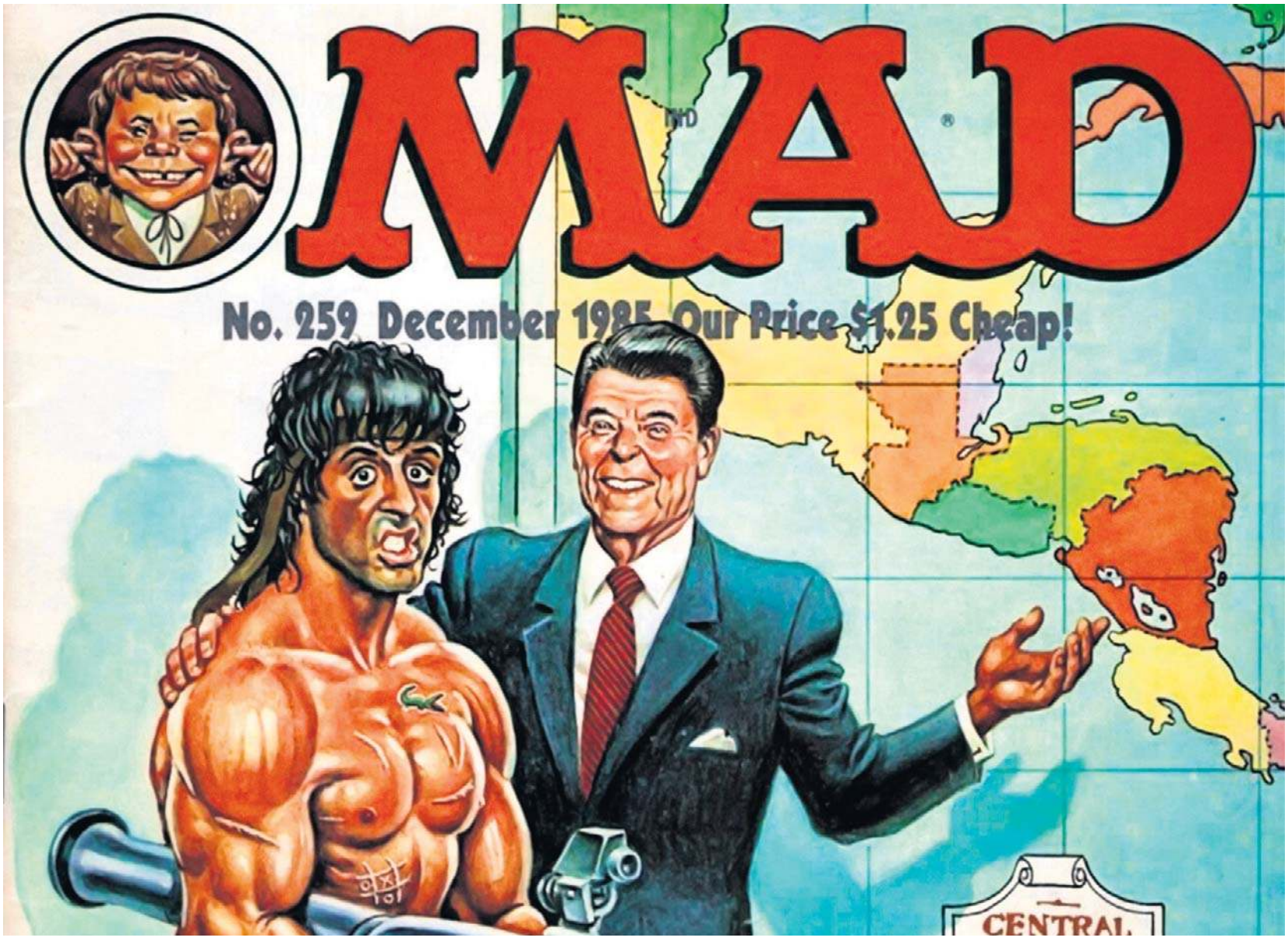


John Rambo i Ronald Reagan na okładce satyrycznego pisma „MAD” z 1985 roku. W listopadzie 1985 r. Reagan spotkał się w Genewie z Michaiłem Gorbaczowem, co było początkiem odprężenia między USA a ZSRR. Rambo, w zamyśle autorów „MAD-a”, był gwarantem przyszłych porozumień

**B. Piskała, S. Majerowski**
redakcja@polskatimes.pl

**„Rambo” wszedł na amerykańskie ekrany 22 października 1982 r. W Anglii premierowała Thatcher, prezydentem USA już drugi rok był Reagan, a w Polsce zdelegalizowano Solidarność.**

Film odniósł gigantyczny sukces i właściwie odnosi go do dziś. Niezadowolony był tylko David Morrell, na podstawie książki którego stworzono scenariusz. Morrell napisał bowiem powieść ostro antywojenną, z zupełnie innym zakończeniem. Chcąc nie chcąc, został militarystą, apologiem surwiwalu, maczyzmu i prawicowej wolności.

### Stawki były zbyt małe?

Indywidualizm, prawicowość, wolność – owszem. Ale Rambo jako prekursor surwiwalu? Okazuje się, że jak najbardziej, od dziesięcioleci „Pierwsza krew” jest bowiem obecna na listach najlepszych filmów o tematyce surwiwalowej. Ale w latach 80., w czasach zimnej wojny, na ten film patrzono raczej – jak na deklarację światopoglądową, a nie instruktaż przetrwania w lesie.

Tamte czasy potrzebowały twardzieli i producenci z Orion Pictures dali widzom taką właśnie postać. Film wyreżyserował Ted Kotcheff, budżet opiewał na ponad 15 mln dolarów, czyli całkiem sporo, a zdjęcia kręcono w Kanadzie i w Kolumbii Brytyjskiej, bo tam było taniej.

Najwięcej kłopotów było z wyłonieniem odtwórcy Rambo. Rolę odrzucili wszyscy znani ówcześnie aktorzy: od Clinta Eastwooda, Steve’a McQueena, Roberta De Niro, do Paula Newmana. Tłumaczenia ich menedżerów były najróżniejsze: że film promuje przemoc, że sceny brutalności sięgają patologii, że wymowa dzieła jest „antyamerykańska” itd. Al Pacino popisał się ponoć stwierdzeniem, że „nie będzie grał prawicowego szaleńca”. Czyli po raz kolejny aktorzy zademonstrowali tzw. moralną wyższość.

Jednak w 1983 r. w jednym z wywiadów David Morrell szczerze wyznał, że wie z przecieków, że zaproponowano im zbyt małe stawki, co potraktowali jako afront. Potem oczywiście zdementował to, co powiedział, ale najprawdopodobniej w tej plotce tkwiło ziarno prawdy.

### Self-made-man

Odmowa kwiatu hollywoodzkiego aktorstwa tylko się „Rambo” przysłużyła. Szybko dogadano się bowiem z Michaelem Sylvestrem Gardenzio Stallone’em, który piął się wytrwale po drabinie sławy, a po „Rockym” i „Nocnym jastrzębiu” był już bardzo rozpoznawalny. Wysoki, umięśniony, odpowiednio gębaty, umiejący boksować (w czerwcu 1982 r. prężył się półnagi na okładce „Time’a” z popularnym wówczas bokserem Gerrym Cooneyem) i żarliwie proamerykański.

**Dokończenie na str. 10-11**

eprasa.pl 81289ee16a

Głos Wielkopolski
Czwartek, 18.12.2025

Mariusz Grabowski

# KOŁYSKA IM. JUDASZA ISKARIOTY

Judasz Iskariota, czarna owca w gronie apostołów, ma od tysięcy lat tak zszarganą opinię, że dołożono do niej nawet nazwę narzędzia tortur. Kołyska jest równie prosta w konstrukcji jak cel, który miała spełniać - maksimum bólu u skazańca. Zachowane egzemplarze mają formę wykonanego z drewna ostrosłupa, którego górny wierzchołek bywał okuty metalem.

**„Tortura śpiochów"**

Konstrukcję, by była stabilna, ustawiano na trzech drewnianych nogach. Osobę torturowaną podwieszano pod sufitem za pomocą systemu lin. W trakcie tortur ofiarę wielokrotnie gwałtownie opuszczano na ostry wierzchołek kołyski, tak aby zagłębił się on, w zależności od płci osoby torturowanej, w odbyt u mężczyzny lub w kobiecą pochwę. Po wiekach komuniści uprościli tę procedurę jeszcze bardziej - kazali nieszczęśnikom po prostu siadać na nodze od odwróconego stołka.

Tortura z użyciem kołyski była w zamyśle przewidziana do dłuższego stosowania, w sposób uniemożliwiający odpoczynek ofierze. Gdy ból doprowadzał do utraty przytomności, osobę torturowaną cucono, by kontynuować przesłuchanie. Umożliwiało to stosowanie kołyski aż do przyznania się podejrzanego i stanowiło podstawę do określenia jej niekiedy „torturą śpiochów".

**Kołyska, czyli „veglia"**

Problem w tym, że nikt do końca nie wie, czy kołyska Judasza i związane z nią krwawe opowieści nie są zwykłym historycznym fejkiem. Istnieje bowiem sporo teorii, że wymyślili ją protestanci w XVI w., aby katolików przedstawić jako morderców i psycholi. Stąd np. informacje, że z jej powodu cierpiały głównie zakonnice, które nie dotrzymywały celibatu.

Im dalej od średniowiecza, tym Judaszowych kołysek coraz więcej. Można się na nie natknąć w każdym muzeum zamkowym, na każdej ekspozycji dotyczącej wieków średnich.

W Muzeum Ziemi Lubuskiej można o kołysce dowiedzieć się np. takich oto rewelacji: „Była szeroko rozpowszechniona w krajach niemieckich, skąd zapożyczono nazwę, mimo że swój rodowód urządzenie to wywodzi z Półwyspu Apenińskiego, gdzie było znane jako »Veglia«. Jego autorstwo przypisuje się H. Marsiliemu".

Tylko dwa zdania, a tyle zagadek do rozwiązania.

Tortury za pomocą kołyski Judasza. Rycina przechowana w zbiorach muzeum we Fryburgu Bryzgowijskim

**CELE RAMBO** SĄ PROSTE: KASOWAĆ WROGÓW ZAGRAŻAJĄCYCH PAŃSTWU

# John Rambo, który ustawiał świat do moralnego pionu

Dokończenie ze str. 9

W przypadku wymienionych wcześniej, deklarujących ostentacyjnie swój wydelikacony liberalizm, było to niezwykle ważne.

Czy producenci wiedzieli, decydując się na angaż Stallone'a, że trafią na czuły punkt w pojmowaniu świata przez amerykańskich kinomanów? Prawdopodobnie nie. „Rambo miał być kolejną sensacyjną opowiastką o samotnym herosie, który stawia czoła małomiasteczkowemu systemowi. Owszem, ale do tego doszło coś więcej: mit niezwyciężonego patriotycznego amerykańskiego self-made-mana, zrodzony - ku wściekłości wielkomiejskiej lewicy - za prezydentury Reagana.

Stallone pojawił się otoczeniu aktorów solidnych, choć raczej z drugiej ligi. Co zrozumiałe, bo to on miał skupiać uwagę. Jego dowódcę z Wietnamu zagrał Richard Crenna, zaś szeryfa Brian Dennehy, który żalił się potem, że zrobiono zeń w „Rambo" szwarccharaktera, na widok którego ludzie odwracają się z niechęcią.

**Prawica i lewica**

Czas na film, zakwalifikowany jako dramat sensacyjny, choć zawiera elementy thrillera politycznego, oraz kryminału z wątkiem socjologicznym. Rzecz pokrótce idzie tak: John J. Rambo, weteran komandos, odziany w wojskowe buciory i kurtkę, przybywa do małego miasteczka w stanie Waszyngton, by odwiedzić Delmara Berry'ego, ostatniego z żyjących przyjaciół z oddziału.

Na miejscu dowiaduje się, że Berry już nie żyje, więc nasz wstrząśnięty bohater wędruje przez amerykańską prowincję, rozpamiętując swoje zmarnowane życie. Przymaszerowuje wreszcie do miasteczka Hope, gdzie ma spięcie z tamtejszym szeryfem Willem Teaslem. Szeryfowi nie podoba się podejrzany brudny powsinga, wywozi go więc za miasto.

Dla większości komentatorów ten właśnie moment jest kluczowy dla całego filmu: ujawnia konflikt między dwiema koncepcjami prawno-moralnymi, którym hołduje Ameryka - indywidualnej wolności i prawem, które w imię ochrony lokalnej społeczności eliminuje obcych. Niektórzy przekładają to na ideologie polityczne: ów nieograniczony indywidualizm miałby być synonimem libertariańskiej prawicowości, a zamknięty system praw i zakazów skostniałego liberalizmu.

Co ciekawe, są oczywiście tacy, którzy odwracają porządek: Rambo jest dla nich lewicowym wichrzycielem, burzącym ład społeczności żyjącej wedle ustalonych (prawicowych) praw, a szeryf, wyrzucając go z Hope, stoi konsekwentnie na ich straży. Ta dyskusja wciąż jest otwarta i z biegiem lat nabiera nowych odcieni.

**Pozostaje demolka**

Ale co z Rambo? Aresztowany przez szeryfa dostaje ostry łomot na posterunku, a gdy jeden z policjantów chce go złośliwie ogolić na sucho, pamięć podsuwa Johnowi traumatyczne wspomnienia z tortur w Wietnamie, którym poddali go czerwoni. Rambo w brawurowy sposób ucieka więc z komendy i zaszywa się w lesie. Tam przywdziewa barwy wojenne i jest gotów do rozprawy z nowym

eprasa.pl 81289ee16a

Film powstał na kanwie książki Davida Morrella „Rambo: Pierwsza krew" z 1972 r. Rambo popełnia w niej samobójstwo

wrogiem. Ponownie czuje się jak w dżungli.

Potem jest już tylko nawalanka: z gliniarzami i ściągniętą na pomoc Gwardią Narodową. Nawet kiedy do Hope przybywa były dowódca Rambo - płk Samuel Trautman - ten nie chce odpuścić zemsty. Kończy się demolką miasteczka, ranieniem szeryfa i ostatecznie poddaniem się Rambo, choć na honorowych warunkach.

Nie jest wyjaśnione, kto zapłaci za doprowadzenie miasta do ruiny. Ale można się domyślać: skoro Rambo - choćby nawet w glorii bohatera - trafia do pudła, koszty naprawienia szkód, wezwania armii, leczenia szeryfa itd. poniosą mieszkańcy w podatkach. Co dowodzi, że starcie ideologii zawsze ma swoje realne konsekwencje.

### Lewicowe analizy

Jako się rzekło, film odniósł wielki sukces, wywołując fale dyskusji, np. o roli państwa w resocjalizacji weteranów wojennych. Zaobserwowano też społeczne echa filmu: liczba ochotników do armii wzrosła, mężczyźni cywile zaczęli nosić wojskowe ciuchy, a każdy nastolatek sprawił sobie komandoski nóż à la Rambo - z ząbkowanym ostrzem i nitką do szycia ran w rękojeści.

Równie wielki sukces film odniósł w demoludach. Na polskie ekrany trafił pod koniec lat 80., kiedy komuna chyliła się już ku upadkowi. Ale i tam propagandziści pisali z uciechą, że „Rambo uosabia ofiarę amerykańskiego imperializmu", która „nie potrafi znaleźć sobie miejsca w konsumpcyjnym społeczeństwie wyzbytym zasad moralnych" (cytat za „Żołnierzem Wolności").

„Rambo - pierwsza krew" był pierwszym z serii filmów o herosie z Wietnamu. Dotąd powstało ich cztery, coraz bardziej wymyślnych i droższych. W „Rambo II" (1985) Stallone szuka zaginionych kolegów w dżungli Indochin, w „Rambo III" (1988) strzela do Ruskich w Afganistanie, w „Johnie Rambo" (2008) robi zadymę w Birmie, a w „Rambo: Ostatnia krew" (2019) wykańcza bandziorów z meksykańskiego kartelu.

### Heros z VHS-ów

Kilka lat temu na portalu nowyteatr.pl można było znaleźć zaproszenie na odczyt Tomasza Kolankiewicza „Niechciani - wizerunek obcego w kinie". Jak lewicowa inteligencja postrzega dziś Rambo? Zacytujmy: „Przybysz znikąd - odznaczony Medalem Honoru, najwyższym amerykańskim odznaczeniem wojskowym weteran wojny w Wietnamie, trafia do małej miejscowości Hope (nadzieja) w stanie Waszyngton. Zajadły szeryf robi wszystko, co w jego mocy, żeby przepędzić przybysza. Film Teda Kotcheffa od wielu lat funkcjonuje w Polsce jako jeden z najpopularniejszych filmów ery wypożyczalni VHS-ów. Ceniony głównie za kultową kreację Sylvestra Stallone'a pozostaje jednym z najbardziej niezrozumianych filmów amerykańskiej popkultury. Odczytany na nowo po latach wyrasta na jeden z najgłośniejszych filmów rozliczeniowych na temat wojny w Wietnamie i stosunku Amerykanów do weteranów wracających do kraju".

Z kolei na portalu histmag.org Michał Rogalski pisał: „Zagościł na srebrnym ekranie 22 października 1982 roku. Nie potrzebował wiele czasu, by stać się postacią kultową. W nakręconym zaledwie sześć lat później filmie »Szklana pułapka« grany przez Bruce'a Willisa policjant John McClane samotnie toczy bitwę z kilkunastoosobową grupą uzbrojonych po zęby terrorystów. W jednej ze scen ich przywódca, Niemiec Hans Gruber (w tę postać wciela się Alan Rickman), pyta swojego przeciwnika, czy jest kolejnym Amerykaninem, który naoglądał się filmów i myśli, że jest Rambo. Wyraźne odwołania do postaci niezniszczalnego komandosa znaleźć można też w »Człowieku demolce« z 1993 roku, gdzie w głównej roli występuje... Sylvester Stallone.

*POSTAĆ RAMBO POSŁUŻYŁA ZA INSPIRACJĘ DLA INNYCH ZNANYCH FILMÓW AKCJI, M.IN. „STRIKE COMMANDO" (1987 R.) I STRIKE COMMANDO 2" (1988 R.)*

Dziś »Rambo« to słowo pękające od nadmiaru wypełniających je znaczeń. To archetyp brawurowego żołnierza, twardziela o nadludzkich możliwościach, zdolnego w pojedynkę pokonać całą armię. Symbolizuje hollywoodzkie kino akcji, w którym krew i wojna pokazywane są często w sposób kiczowaty, dla czystej, bezrefleksyjnej rozrywki. Dla wielu jest także symbolem imperializmu Ameryki, która próbuje poprawiać świat przy użyciu przemocy".

### Buñuel i Rambo

Na koniec fragment wywiadu prof. Piotra Kletowskiego dla „Polski Zbrojnej" z 2022 r. „Na czym polega istota filmów o Johnie Rambo? Otóż Rambo żyje tylko wtedy, kiedy walczy. (...) Żywiołem tego komandosa jest więc walka, co pięknie podkreśla slogan reklamowy Rambo II: »To, co dla innych jest piekłem, dla niego jest domem«".

Filmy o Rambo - zwłaszcza „Rambo II" - stały się ikonicznymi dla prezydentury Ronalda Reagana, który nazwał Rambo wzorem amerykańskiego żołnierza i ta ikona - ku utrapieniu władz komunistycznych - zdobyła sympatię i wielką popularność również za żelazną kurtyną. Wymownym tego przykładem jest wypowiedź Franciszka Starowieyskiego. Kiedy tego wielkiego malarza zapytano, jakie filmy ceni, to ten stwierdził, że właściwie kina nie ogląda, prócz Buñuela i filmów z... Johnem Rambo, zwłaszcza drugą część.

Uzasadnił to zdumionemu rozmówcy tym, że w Rambo pierwszy raz zobaczył, jak Sowieci dostają baty od amerykańskiego komandosa, a on jako dziecko przeży 17 września 1939 roku...

### Kultura macho

Na koniec zacytujmy ciekawostkę - fragment rozważań Radosława S. Czarneckiego zatytułowanych „Triumf wzorca macho, czyli Rambo forever", zamieszczonych na stronie sprawynauki.edu.pl. Dobrze oddają liberalne spojrzenie na postać naszego amerykańskiego herosa: „W wyniku eksplozji neokonserwatyzmu i neoliberalizmu wzmaganych leseferyzmem ekonomicznym warstw, którym się powiodło daleko lepiej niż innym członkom społeczeństw Zachodu, odżywać począł stary, wiktoriański podział na »godnych szacunku pracowników i niegodnych szacunku biedaków«, którym się nie powiodło »tylko z ich winy«".

Jak pisze prof. Edward Luttwak, „w latach 80. XX w. powróciła moda i zapotrzebowanie na służące, lokai, sprzątaczki, baby sitter czy kamerdynerów. W czasach powojennego pokoju i prosperity połowy XX wieku były to rzeczy niespotykane, i to za równo z powodów ekonomicznych, jak i przyczyn prestiżowo-socjologicznych.

Hierarchiczność drabiny społecznej i rola poszczególnych jednostek jest dana zgodnie z tradycyjnym opisem świata od Boga Ojca. Tu właśnie leżą podstawowe wartości, według których funkcjonuje naród (macho głównie mówi o narodzie, nie o społeczeństwie, co zbliża go właśnie do Rambo walczącego w imieniu narodu - amerykańskiego - z imperium zła). Mówi przede wszystkim o jednostkach, nie o obywatelach, dla których normą odniesienia są raczej prawa wynikające z tradycji Oświecenia i Rewolucji Francuskiej, a także z doświadczeń demokracji parlamentarnej w Europie. Jednostki utożsamiające się z kulturą machismo - wedle wspomnianego, nieformalnego kodeksu postępowań - odwołują się do tradycji, hierarchii wartości, Boga Ojca i będącego jego depozytariuszem ojca rodziny, podstawowej komórki funkcjonowania społeczeństwa".

**KARTKA Z KALENDARZA/PITAWAL PODLASKI**

**Pieczęć Knyszyna na akcie z 1735 roku. W 1568 r. Knyszyn otrzymał prawa miejskie od króla Zygmunta Augusta**

# O prawach kobiet w XVI-wiecznej Rzeczypospolitej

**W tomie „450 lat praw miejskich Knyszyna", zbiorze tekstów z konferencji naukowej, która odbyła się w Knyszynie 20 października 2018 r. (redakcja Krzysztof Bagiński i Ewelina Sadowska-Dubicka), znalazł się także referat „Pozycja prawna kobiety w małym mieście Rzeczypospolitej w XVI i XVII wieku - przykład Knyszyn", wygłoszony przez Łukasza Gołaszewskiego z Uniwersytetu Warszawskiego.**

Czytamy w nim: „Szesnastowieczne wpisy zawarte w księgach sądowych Knyszyna, sporządzone zarówno przed, jak i po 1568 roku, mają zasadniczo lakoniczny charakter (więcej szczegółów podają akta z kolejnego stulecia). Ograniczają się one do przedstawienia przedmiotu sporu, stanowisk stron i decyzji sądu, podanej najczęściej bez uzasadnienia. Często nie dowiadujemy się, jakie środki dowodowe zostały przedstawione przez zainteresowanych i jak ustosunkował się do nich sąd. W rezultacie odtworzenie przebiegu rozprawy, a zwłaszcza przesłanek, które skłoniły urzędników do wydania konkretnego wyroku, nie zawsze jest możliwe. Ponadto nie dysponujemy zbyt wieloma informacjami o działalności zawodowej (zwłaszcza długookresowej) wielu kobiet, acz omówione poniżej źródła wyraźnie wskazują na znaczną aktywność zarobkową kobiet (przykładowo: handlujących w rynku czy trudniących się produkcją alkoholi), co musiało przekładać się na ogólny dochód poszczególnych gospodarstw domowych.

Dla okresu, w którym prawem obowiązującym w Knyszynie było prawo litewskie, dysponujemy serią wpisów z lat 1553-1557. Wówczas kobiety wielokrotnie występowały jako powódki w różnorodnych sprawach cywilnych o charakterze spornym, przede wszystkim o rzeczy zastawione i należne wierzytelności, ale też trafiła się wśród nich jedna sprawa poważniejsza - o prawo własności domu.

Powódka wystąpiła przeciwko mieszczaninowi, zarzucając mu bezprawne władanie domem. Jednakże pozwany, stając razem z żoną, podniósł, że ta legalnie ten dom kupiła, a ponadto sprowadził do sądu sprzedawcę, który potwierdził dokonanie transakcji. W konsekwencji sąd uwolnił ich od sprawy, zobowiązując ewiktora do przedstawienia swych praw do tego domu. Jednocześnie na prośbę powódki sprawa została odroczona o dwa tygodnie. Niestety, zachowane księgi nie informują o finale tej sprawy - być może doszło do ugody między stronami. W aktach knyszyńskich znajdujemy także interesującą sprawę żony, która wystąpiła przeciwko swemu mężowi (naturalnie bez jego asysty) sprzedającemu za 13 kop groszy dom w rynku pewnemu mieszczaninowi, powołując się na przysługujące jej prawo pierwokupu.

W tym przypadku wynikało ono z poniesienia przez interwenientkę określonych kosztów: budynek został nabyty bądź zbudowany także ze środków żony, która następnie łożyła na jego utrzymanie w należytym stanie. Nabywca, uznając zasadność jej stanowiska, wycofał się z umowy, odbierając od męża wpłaconą część należności, a żona została zobowiązana do zapłaty ceny - 13 kop groszy - w ratach".

**opr. żar**

eprasa.pl 81289ee16a

REKLAMA 0011453658

## OBWIESZCZENIE STAROSTY POZNAŃSKIEGO

**z dnia 16 grudnia 2025 r.**

Działając na podstawie art. 11c, art. 11f ust. 3 ustawy z dnia 10.04.2003 r. o szczególnych zasadach przygotowania i realizacji inwestycji w zakresie dróg publicznych (Dz. U. z 2023 r. poz. 162 z późn. zm.), w związku z art. 10 ustawy z dnia 14 czerwca 1960 r. Kodeksu postępowania administracyjnego (Dz.U. z 2025 r. poz. 1691 z późn. zm.) – zwanej dalej „k.p.a.",

**zawiadamiam**

o wydaniu dnia 10 grudnia 2025 r. decyzji Starosty Poznańskiego nr 47/2025 o zezwoleniu na realizację inwestycji drogowej polegającej na budowie ulicy Kolejowej w Bogucinie z rygorem natychmiastowej wykonalności (znak sprawy: WD.6740.64.2025.ST).

Od niniejszej decyzji służy odwołanie do Wojewody Wielkopolskiego za pośrednictwem Starosty Poznańskiego, w terminie 14 dni od dnia zawiadomienia stron o jej wydaniu. W trakcie biegu terminu do wniesienia odwołania strona może zrzec się prawa do wniesienia odwołania wobec organu administracji publicznej, który wydał decyzję. Z dniem doręczenia organowi administracji publicznej oświadczenia o zrzeczeniu się prawa do wniesienia odwołania przez ostatnią ze stron postępowania, decyzja staje się ostateczna i prawomocna.

W związku z powyższym informuję, że zgodnie z art. 49 k.p.a., zawiadomienie niniejsze uważa się za dokonane po upływie czternastu dni od dnia **18.12.2025 r.**, tj. od dnia publicznego ogłoszenia poprzez obwieszczenie na tablicy ogłoszeń Starostwa Powiatowego w Poznaniu, urzędu gminy właściwego ze względu na przebieg drogi oraz w urzędowym publikatorze teleinformatycznym – Biuletynie Informacji Publicznej tych urzędów oraz w prasie lokalnej.

Treść decyzji zostanie również zamieszczona na stronie internetowej: www.bip.powiat.poznan.pl, w zakładce ogłoszenia/komunikaty – inwestycje drogowe, od dnia **18.12.2025 r.**

Strony niniejszego postępowania mogą się zapoznać z treścią decyzji w Starostwie Powiatowym w Poznaniu, Wydział Dróg i Gospodarki Przestrzennej, ul. Słowackiego 8, 60-823 Poznań (IV piętro, pokój 406, tel. 61/84-10-796), w godzinach pracy Urzędu. Z aktami sprawy można zapoznać się po wcześniejszym kontakcie w celu ustalenia wizyty: telefonicznie lub za pośrednictwem e-mail: zrid@powiat.poznan.pl

REKLAMA 0011452531

REGIONALNY DYREKTOR OCHRONY ŚRODOWISKA w Poznaniu

## OBWIESZCZENIE

Regionalny Dyrektor Ochrony Środowiska w Poznaniu na podstawie art. 28 ust. 4, 9 ustawyz dnia 16 kwietnia 2004 r. o ochronie przyrody (Dz. U. z 2024 r. poz. 1478 z późn. zm), w związku z art. 39 ustawy z dnia 3 października 2008 r. o udostępnianiu informacji o środowisku i jego ochronie, udziale społeczeństwa w ochronie środowiska oraz o ocenach oddziaływania na środowisko (Dz. U. z 2024 r. poz. 1112 z późn. zm.) podaje do publicznej wiadomości informację o przystąpieniu do sporządzania projektu zmiany planu zadań ochronnych dla obszaru Natura 2000 Wielki Łęg Obrzański PLB300004.

Zainteresowane osoby mogą się zapoznać z ww. dokumentami w siedzibie RDOŚ w Poznaniu mieszczącej się przy ul. Tadeusza Kościuszki 57 w Poznaniu oraz w wersji elektronicznej na stronie Biuletynu Informacji Publicznej RDOŚ w Poznaniu w zakładce Obwieszczenia i zawiadomienia.

Uwagi i wnioski do projektu zmiany planu zadań ochronnych dla obszaru Natura 2000 Wielki Łęg Obrzański PLB300004 można składać w formie pisemnej, ustnej do protokołu lub za pomocą środków komunikacji elektronicznej bez konieczności opatrywania ich kwalifikowalnym podpisem elektronicznym, w ciągu 21 dni od daty ukazania się ogłoszenia, w siedzibie Regionalnej Dyrekcji Ochrony Środowiska w Poznaniu, w poniedziałki w godzinach 8:30–16:00, od wtorku do piątku w godzinach 8:15–15:00, e-mail: sekretariat.poznan@poznan.rdos.gov.pl

Organem właściwym do rozpatrzenia uwag i wniosków jest Regionalny Dyrektor Ochrony Środowiska w Poznaniu.

Regionalny Dyrektor
Ochrony Środowiska w Poznaniu
*Marcin Nowak*

AUTOREKLAMA

motofakty.pl

Motoryzacja
na wysokich obrotach

motofakty.pl

REKLAMA 0010703171

**POGOTOWIE**

| | |
|---|---|
| **Wypadki** | **999, 112** |

**WAŻNE TELEFONY**

| | |
|---|---|
| **Policja** | **997** |
| **Straż Pożarna** | **998** |
| **Straż Miejska** | **986** |
| **Pogotowie Energetyczne** | **991** |
| **Pogotowie Gazowe** | **992** |
| **Pogotowie Wodno-Kananalizacyjne** | **994** |
| **Pogotowie Ciepłownicze** | **993** |

**UM Poznań**
**Informacje ważne dla mieszkańców miasta**
**tel. 61 834 61 26**

**Gospodarka Odpadami Aglomeracji Poznańskiej**
**tel. 61 624 22 22**

**MPK Poznań,**
ul. Głogowska 131, 60-224 Poznań,
**tel. 19 445**

**Informacja PKP**
**tel. 19 757**

**Informacja – Dworzec Główny Poznań**
**tel. 61 63 31 659**

**Biuro Rzecznika Praw Obywatelskich,**
aleja Solidarności 77, 00-090 Warszawa,
**tel. 22 551 77 00**

**Bezpłatna Infolinia Obywatelska**
**800 676 676**

**Federacja Konsumentów Klub Poznański,**
ul. 27 Grudnia 17/19, 61-737 Poznań,
**tel. 61 851 61 52**

**Powiatowy Rzecznik Konsumentów Marek Radwański,**
ul. Słowackiego 8, 60-823 Poznań,
**tel. 61 841 88 30**

**Miejski Rzecznik Konsumentów (dla Poznania) dr Marek Janczyk,**
ul. Libelta 16/20, Poznań,
**tel. 61 878 58 70**

**ZUS Centrum Obsługi Telefonicznej**
**tel. 22 560 16 00**

**Telefon dla Ofiar Przemocy w Rodzinie „Niebieska Linia"**
(czynny 24 godziny) **tel. 61 814 17 17**

**Zgłoszenia przemocy w rodzinie:**
**niebieska.skrzynka@poznan.policja.gov.pl**

**Katolicki Telefon Zaufania, Poznań**
**tel. 61 865 10 00**

**Telefon zaufania dla osób z problemem alkoholowym i ich rodzin**
(czynny 24 godziny) **tel. 61 843 01 01**

**Anonimowi Alkoholicy**
(czynny w godz. 18-22) **tel. 61 853 16 16**

**MONAR Poznań**
**tel. 61 868 72 27**
(czynny pon.-pt. w godzinach 9-15)

**Infolinia WOW NFZ Poznań**
**800 190 590**
(czynna pon.-pt. w godzinach 8-16)

**Krajowa Informacja Skarbowa**
**801 055 055**

**Wojewódzki Inspektorat Inspekcji Handlowej w Poznaniu,**
al. Marcinkowskiego 3, 60-967 Poznań,
**tel. 61 852 09 77**

**Polubowny sąd konsumencki w Poznaniu,**
al. Marcinkowskiego 3, 60-967 Poznań,
**tel. 61 852 35 07**

**Wojewódzki Inspektorat Farmaceutyczny,**
ul. Szwajcarska 5, 61-285 Poznań,
**tel. 61 875 95 75**

**Wojewódzki Inspektorat Weterynarii,**
ul. Grunwaldzka 250, 60-166 Poznań,
**tel. 61 868 93 47**

**Całodobowa infolinia w sprawach kwarantanny i zdrowia - Sanepid**
**tel. 222 500 115**

REKLAMA 0011453566

## OGŁOSZENIE
## WÓJT GMINY KWILCZ

**ogłasza zbycie nieruchomości w drodze rokowań**
**nieruchomości gruntowej, położonej w obrębie PRUSIM, gmina Kwilcz.**

| *Oznaczenie nieruchomości* | *Powierzchnia w m²* | *Cena wywoławcza /netto/* | *Opis nieruchomości i przeznaczenie w planie zagospodarowania przestrzennego* | *Zaliczka* |
|---|---|---|---|---|
| dz. nr 14/11 (KW PO2A/00031214/5) | 12383 | 254.000,00 zł | • działka niezabudowana, o kształcie wielokąta,<br>• dla terenu, na którym położona jest nieruchomość, została podjęta uchwała w sprawie: uchwalenia miejscowego planu zagospodarowania przestrzennego terenu zabudowy letniskowej w Prusimiu *Uchwała XXVIII/208/05 z dnia 22.08.2005 r.* z którego wynika, że działka 14/11 posiada przeznaczenie jako tereny: przywodnych urządzeń rekreacyjnych, zieleni ochronnej, drogi pieszo-jezdnej,<br>• w ewidencji gruntów i budynków działka stanowi użytki RV o pow. 0,3939 ha, RVI o pow. 0,8444,<br>• działka posiada dostęp do drogi gminnej,<br>• nabywcą nieruchomości rolnej może być wyłącznie rolnik indywidualny, chyba że ustawa stanowi inaczej. Jeżeli nabywana nieruchomość albo jej część ma wejść w skład wspólności majątkowej małżeńskiej, wystarczające jest, gdy rolnikiem indywidualnym jest jeden z małżonków. Powierzchnia nabywanej nieruchomości rolnej wraz z powierzchnią użytków rolnych wchodzących w skład gospodarstwa rodzinnego nabywcy nie może przekraczać powierzchni 300 ha. W związku z art. 2a ust. 4 nabycie nieruchomości rolnej przez inne podmioty może nastąpić za zgodą Prezesa Krajowego Ośrodka Wsparcia Rolnictwa, wyrażoną w drodze decyzji administracyjnej, jeżeli spełnione zostaną warunki określone w art. 2a ust. 4. | 50.000,00 zł |

Do ceny ustalonej w wyniku rokowań zostanie doliczony podatek VAT w wysokości 23%.
Cena nieruchomości osiągnięta w drodze rokowań jest płatna w całości przed podpisaniem umowy w formie aktu notarialnego.
Na powyższą nieruchomość zostały przeprowadzone dwa przetargi w terminach 25 kwietnia 2025 r., 4 lipca 2025 r., które zakończyły się wynikiem negatywnym z uwagi na brak nabywców.
Na powyższą nieruchomość zostały ogłoszone rokowania, które dnia 17 października 2025 r. zostały odwołane.
Na powyższą nieruchomość zostały ogłoszone rokowania, które odbyły się dnia 21 listopada 2025 r. i nie zostały rozstrzygnięte.

**Rokowania odbędą się w dniu**
**20 stycznia 2026 roku o godz. 10:00 w sali nr 12 Urzędu Gminy w Kwilczu, ul. Kardynała Stefana Wyszyńskiego 23.**

Pisemne zgłoszenia udziału w rokowaniach należy składać w zamkniętych kopertach w punkcie kancelaryjnym Urzędu Gminy w Kwilczu pok. nr 2 najpóźniej do dnia **15 stycznia 2026 r.** Wpłaty zaliczki pobranej tytułem zabezpieczenia kosztów w przypadku uchylania się od zawarcia umowy należy dokonać **na konto Urzędu Gminy w Kwilczu – Bank Spółdzielczy „POJEZIERZE" Sieraków Oddział Kwilcz numer 47 9082 0005 4200 0114 2000 0020 do dnia 15 stycznia 2026 r.**

Wniesiona zaliczka:
* zostanie zaliczona na poczet opłat z tytułu nabycia nieruchomości osobie, która wygra rokowania,
* ulegnie przepadkowi, w razie uchylenia się nabywcy od zawarcia umowy notarialnej,
* zostanie zwrócona pozostałym osobom w ciągu 3 dni od dnia zakończenia rokowań, na wskazane przez nich konto.

Wójt zastrzega sobie prawo zamknięcia rokowań bez wybrania nabywcy nieruchomości.

**Zgłoszenie powinno zawierać:**
1. Imię, nazwisko, adres albo nazwę firmy oraz jej siedzibę, jeżeli zgłaszającym jest osoba prawna lub inny podmiot, oraz poświadczony wyciąg z KRS;
2. Datę sporządzenia zgłoszenia;
3. Oświadczenie, że zgłaszający zapoznał się z warunkami rokowań i przyjmuje te warunki bez zastrzeżeń;
4. Proponowaną cenę (nie niższą niż cena wywoławcza) i sposób jej zapłaty;
5. Do zgłoszenia należy dołączyć kopię dowodu wpłaty zaliczki.

Osoby uczestniczące w rokowaniach będące w związku małżeńskim zobowiązane są do przedłożenia na piśmie zgody małżonki/a na zakup nieruchomości lub złożenia oświadczenia o nabywaniu nieruchomości z odrębnego majątku albo przedłożenia dokumentu zniesienia współwłasności majątkowej małżeńskiej.
Ponadto, osoby uczestniczące w przetargu powinny dysponować (swoim i małżonki/a) dowodami osobistymi, nr NIP, nr PESEL, aktualnym wypisem z KRS lub zaświadczeniem o rejestracji działalności gospodarczej lub z innego właściwego rejestru (dotyczy osób prawnych), które będą potrzebne do wypełnienia oświadczeń.
Rokowania można przeprowadzić, chociażby wpłynęło tylko jedno zgłoszenie spełniające warunki określone w ogłoszeniu o rokowaniach.
Przed przystąpieniem do rokowań należy zapoznać się z dokumentacją dotyczącą nieruchomości objętej rokowaniami.
Ogłoszenie o przetargu podaje się do publicznej wiadomości na okres miesiąca przed wyznaczonym terminem przetargu i na stronie internetowej www.kwilcz.pl oraz w prasie.
Dodatkowe informacje o przetargu można uzyskać w siedzibie Urzędu Gminy w Kwilczu, pokój nr 24, tel. 61 30 68 227.

**Wójt Gminy Kwilcz**
**Stanisław Mannek**

REKLAMA 0011454297

**INFORMACJA O WYWIESZENIU WYKAZÓW NIERUCHOMOŚCI GRUNTOWYCH PRZEZNACZONYCH DO SPRZEDAŻY**

**Burmistrz Gminy Mosina** zawiadamia o wywieszeniu w dniu **17 grudnia 2025 r.** na tablicach ogłoszeń Urzędu Miejskiego w Mosinie oraz na stronach internetowych Gminy Mosina ***bip.mosina.pl → urząd miejski → mienie gminne → sprzedaż mienia gminnego*** a także ***mosina.pl → dla inwestora →gospodarka nieruchomościami*** wykazów nieruchomości gruntowych, stanowiących własność Gminy Mosina przeznaczonych do sprzedaży w drodze przetargowej:
1) Zarządzeniem Nr 209/2025 z dnia 12 grudnia 2025 r. – część nieruchomości położonej w **Mosinie przy ul. Torowej,** użytkowanej jako przepompownia ścieków.
2) Zarządzeniem Nr 210/2025 z dnia 12 grudnia 2025 r. – części nieruchomości położonych w **Mosinie przy ul. Torowej,** nie objętych obowiązującym miejscowym planem zagospodarowania przestrzennego.

REKLAMA 0111453351

**Wójt Gminy Rokietnica**

**RZP:6721.6:2024** **Rokietnica, dnia 18-12-2025 r.**

**OGŁOSZENIE**

**o rozpoczęciu konsultacji społecznych dotyczących projektu zmiany mpzp w miejscowości Cerekwica w rej. ul. Przecławskiej dla dz. ewid. 127/8 i 127/10**

Na podstawie art. 17 pkt 11 ustawy z dnia 27 marca 2003 r. o planowaniu i zagospodarowaniu przestrzennym (Dz. U. z 2024 r. poz. 1130 ze zm.), a także art. 39 ust. 1 w związku z art. 46 ust.1 pkt 1, art. 51 ust. 1 i art. 54 ust. 3 ustawy z dnia 3 października 2008 r. o udostępnianiu informacji o środowisku i jego ochronie, udziale społeczeństwa w ochronie środowiska oraz o ocenach oddziaływania na środowisko (t.j. Dz. U. z 2024 r., poz. 1112 ze. zm.) Wójt Gminy Rokietnica **ogłasza o rozpoczęciu w dniu 18-12-2025 r. konsultacji społecznych dotyczących projektu zmiany miejscowego planu zagospodarowania przestrzennego w miejscowości Cerekwica w rej. ul. Przecławskiej dla dz. ewid. 127/8 i 127/10,** które potrwają do **20-01-2026 r.**

Zainteresowani mogą zapoznać się z niezbędną dokumentacją sprawy: osobiście w siedzibie Urzędu w godzinach przyjmowania interesantów po uprzednim umówieniu się, telefonicznie pod nr 61 89 60 630, przez aplikację *ustal termin*, przez adres e-mail: urzad@rokietnica.pl, za pomocą platformy ePUAP na adres /9n2o20aqis/skrytka lub usługi e-Doręczenia na adres **AE:PL-618-15-7715-FUEDU-23**.

Konsultacje prowadzone są w formie zbierania uwag, spotkania otwartego oraz punktu konsultacyjnego. Spotkanie otwarte dotyczące przyjętych w projekcie planu rozwiązań odbędzie się w siedzibie Urzędu Gminy Rokietnica, ul. Golęcińska 1, 62-090 Rokietnica (I piętro, sala nr 14) oraz za pomocą środków porozumiewania się na odległość **w dniu 13-01-2026 r. o godz. 15:30.** Szczegółowe informacje dotyczące spotkania otwartego podane są na stronie karty projektu Biuletynu Informacji Publicznej Gminy Rokietnica. Punkt konsultacyjny dostępny będzie **w dniu 12-01-2026 r. w godz. 18:00-19:00 w budynku A – domofon nr 2 Planowanie przestrzenne lub nr tel. (61) 89-60-630**.

Zgodnie z art. 8 g ust. 1 i 2 ustawy *o planowaniu i zagospodarowaniu przestrzennym* **uwagi do projektu planu** można składać na piśmie w postaci papierowej lub elektronicznej do Wójta Gminy Rokietnica na podane powyżej adresy oraz przez platformę VOXLY/Konsultacje społeczne. Uwagi należy składać wyłącznie na formularzu zgodnym z rozporządzeniem Ministra Rozwoju i Technologii z dnia 13 listopada 2023 r. (Dz.U. z 2023 r. poz. 2509), dostępnym na stronie BIP w zakładce Poradnik interesanta>...>Pismo dotyczące aktu planowania przestrzennego oraz w Biurze Obsługi Interesanta. Uwagi należy składać na piśmie w formie papierowej lub elektronicznej do Wójta Gminy Rokietnica na podane powyżej adresy oraz przez platformę VOXLY/Konsultacje społeczne, z podaniem imienia i nazwiska lub nazwy jednostki organizacyjnej i adresu oraz oznaczenia nieruchomości, której uwaga dotyczy, w nieprzekraczalnym terminie **do dnia 20-01-2026 r.**

Uwagi i wnioski dotyczące strategicznej oceny oddziaływania na środowisko zgodnie z art. 40 i 54 ust. 3 ww. ustawy o udostępnianiu informacji o środowisku i jego ochronie można składać w formie pisemnej, ustnie do protokołu lub za pomocą środków komunikacji elektronicznej jak uwagi do projektu planu, w nieprzekraczalnym terminie do dnia **20-01-2026 r.**

Organem właściwym do rozpatrzenia złożonych uwag jest Wójt Gminy Rokietnica. Uwagi złożone po upływie ww. terminu pozostają bez rozpatrzenia.

**Wójt Gminy Rokietnica**

Obowiązek informacyjny administratora danych osobowych:

Administratorem danych osobowych jest Wójt Gminy Rokietnica. Dane osobowe przetwarzane będą w celu realizacji ustawowych zadań na podstawie: art. 6 ust. 1 lit. c Rozporządzenia Parlamentu Europejskiego i Rady (UE) 2016/679 z dnia 27 kwietnia 2016 r. w sprawie ochrony osób fizycznych w związku z przetwarzaniem danych osobowych i w sprawie swobodnego przepływu takich danych oraz uchylenia dyrektywy 95/46/WE (ogólne rozporządzenie o ochronie danych) (Dz.U. UE.L 2016:119.1) w związku z art. 8a i art. 8h ust. 2 Ustawy z dnia 27 marca 2003 r. o planowaniu i zagospodarowaniu przestrzennym.

Pełna treść obowiązku informacyjnego znajduje się na stronie bip.rokietnica.pl (Urząd Gminy > RODO > Referat Zagospodarowania Przestrzennego > Klauzula informacyjna dot. – dokumenty planistyczne nowy tryb oraz – VOXLY).

Sprawę prowadzi: Ewa Zagdańska Starszy Inspektor do spraw zagospodarowania przestrzennego, tel. (61) 89-60-630.

eprasa.pl 81289ee16a

REKLAMA 0011453680

Kleszczewo, 18 grudnia 2025 r.

Nr sprawy: PP.6722.4.7.2023

## OGŁOSZENIE

**Wójta Gminy Kleszczewo**
**o ponownym wyłożeniu do publicznego wglądu projektu miejscowego planu zagospodarowania przestrzennego Gminy Kleszczewo dla wybranych obszarów zlokalizowanych w obrębach Tulce, Gowarzewo, Komorniki, Kleszczewo, Poklatki, Krzyżowniki, Śródka oraz Zimin wraz z prognozą oddziaływania na środowisko**

Na podstawie art. 17 pkt 9 ustawy z dnia 27 marca 2003 r. o planowaniu i zagospodarowaniu przestrzennym (Dz. U. z 2024 r. poz. 1130 ze zmianami), art. 67 ust. 3 ustawy z dnia 7 lipca 2023 r. o zmianie ustawy o planowaniu i zagospodarowaniu przestrzennym oraz niektórych innych ustaw (Dz. U. z 2023 r., poz. 1688), art. 39 ust. 1 ustawy z dnia 3 października 2008 r. o udostępnianiu informacji o środowisku i jego ochronie, udziale społeczeństwa w ochronie środowiska oraz o ocenach oddziaływania na środowisko (Dz. U. z 2023 r. poz. 1094 ze zmianami), a także w związku z Uchwałą nr XLIII/355/2022 Rady Gminy Kleszczewo z dnia 22 czerwca 2022 r. oraz Uchwałą nr XLVII/380/2022 Rady Gminy Kleszczewo z dnia 26 października 2022 r., zawiadamiam o ponownym wyłożeniu do publicznego wglądu projektu planu wraz z prognozą oddziaływania na środowisko, w dniach **od 29 grudnia 2025 r. do 20 stycznia 2026 r.** w siedzibie Urzędu Gminy w Kleszczewie, ul. Poznańska 4, 63-005 Kleszczewo, w godzinach otwarcia urzędu oraz na stronie internetowej http://bip.kleszczewo.pl

Dyskusja publiczna nad przyjętymi w projekcie rozwiązaniami odbędzie się w dniu **13 stycznia 2026 r.** w siedzibie Urzędu Gminy w Kleszczewie o godz. 14:00.

Zgodnie z art. 18 ust. 1-3 ustawy o planowaniu i zagospodarowaniu przestrzennym oraz art. 39 ust. 1 pkt 3 i art. 40 ustawy o udostępnianiu informacji o środowisku i jego ochronie, udziale społeczeństwa w ochronie środowiska oraz o ocenach oddziaływania na środowisko, każdy, kto kwestionuje ustalenia przyjęte w projekcie planu lub prognozie oddziaływania na środowisko, może wnieść uwagi.

Uwagi do projektu planu należy składać na piśmie do Wójta Gminy Kleszczewo albo w formie elektronicznej za pomocą środków komunikacji elektronicznej poprzez pocztę elektroniczną na adres e-mail: urzad@kleszczewo.pl, za pomocą elektronicznej skrzynki podawczej opatrzone kwalifikowanym podpisem elektronicznym, podpisem zaufanym albo podpisem osobistym, z podaniem imienia i nazwiska lub nazwy jednostki organizacyjnej i adresu, oznaczenia nieruchomości, której uwaga dotyczy, w nieprzekraczalnym terminie do dnia **6 lutego 2026 r.**

Uwagi należy składać za pomocą formularza pisma dotyczącego aktu planowania przestrzennego, wprowadzonego Rozporządzeniem Ministra Rozwoju i Technologii z dnia 13 listopada 2023 r. w sprawie wzoru formularza pisma dotyczącego aktu planowania przestrzennego (Dz. U. z 2023 r. poz. 2509), zamieszczonego przez Urząd Gminy Kleszczewo na swojej stronie internetowej https://kleszczewo.pl/home.

Uwagi do prognozy oddziaływania na środowiska należy składać w formie pisemnej, ustnie do protokołu prowadzonego przez Urząd Gminy Kleszczewo lub za pomocą środków komunikacji elektronicznej bez konieczności opatrywania ich kwalifikowanym podpisem elektronicznym na adres Urzędu Gminy w Kleszczewie, ul. Poznańska 4, 63-005 Kleszczewo, lub urzad@kleszczewo.pl z podaniem imienia i nazwiska lub nazwy jednostki organizacyjnej i adresu, oznaczenia nieruchomości, której uwaga dotyczy, w nieprzekraczalnym terminie do dnia **6 lutego 2026 r.**

Przedłożone uwagi podlegają rozpatrzeniu przez Wójta Gminy Kleszczewo. Uwagi złożone po upływie ww. terminu pozostają bez rozpatrzenia.

Wójt Gminy Kleszczewo
**Bogdan Kemnitz**

**KLAUZULA INFORMACYJNA O PRZETWARZANIU DANYCH:**
Na podst. art. 13 ust. 1 i ust. 2 rozporządzenia RODO informuję, że:
Administratorem Pani/Pana danych osobowych jest Wójt Gminy Kleszczewo.
Dane kontaktowe inspektora ochrony danych osobowych: iod@kleszczewo.pl
Adres: Urząd Gminy Kleszczewo, ul. Poznańska 4, 63-005 Kleszczewo
Dane osobowe będą przetwarzane w celu rozpatrzenia wniosków do projektu zmiany miejscowego planu zagospodarowania przestrzennego.
Pełna klauzula informacyjna dot. przetwarzania danych osobowych znajduje się na stronie www.kleszczewo.pl zakładka Referat Infrastruktury Komunalnej i Inwestycji.

AUTOREKLAMA

Polecamy →

SPORTOWY24

Sport to Wy

sportowy24.pl

AUTOREKLAMA

ibo TWOJE DOMOWE BIURO OGŁOSZEŃ

**Ogłoszenia drobne** w Twojej gazecie zlecisz bez wychodzenia z domu przez Internetowe Biuro Ogłoszeń

ibo.polskapress.pl

DROBNE

**Jak zamieścić ogłoszenie drobne?**
Telefonicznie: 800 472 852, 61 86 94 143
Przez internet: ibo.polskapress.pl

**Biuro Ogłoszeń: ul. Grunwaldzka 19, 60-782 Poznań**
tel. 61 869 41 43, 502 499 742, e-mail: drobne@glos.com
pon.-pt. w godz. 8.00-16.00, sob. nieczynne

### Handlowe

FOTO, KSIĄŻKI

**KUPIĘ** książki, winyle, 604118772.

### Zdrowie

ZABIEGI

**MASAŻ** wszystko!! Tel. 781-661-758.

**MASAŻE** różne. Tel. 664-811-233

### Usługi

BUDOWLANO-REMONTOWE

**CYKLINA** lakier układ 509395990

**Dachy 781-098-740**

REKLAMA 0011453704

Kleszczewo, 18 grudnia 2025 r.

Nr sprawy: PP.6722.4.2025, PP.6722.3.2025, PP.6722.2.2025

## OGŁOSZENIE

**Wójta Gminy Kleszczewo**
**o rozpoczęciu konsultacji społecznych dotyczących projektu:**

1) **zmiany miejscowego planu zagospodarowania przestrzennego Gminy Kleszczewo, obejmującej działki o nr ewid. 136/1 oraz 136/3, 136/4, 136/5, 136/6, 136/7, 136/8 (przed podziałem nr ewid. 136/2) w miejscowości Krerowo, obręb ewid. Krerowo, gm. Kleszczewo, wraz z prognozą oddziaływania na środowisko;**
2) **zmiany miejscowego planu zagospodarowania przestrzennego Gminy Kleszczewo, obejmującej działki ewid. w sąsiedztwie ulicy Parkowej w miejscowości Gowarzewo, tereny położone w Taniborzu oraz tereny położone w Ziminie, gm. Kleszczewo, wraz z prognozą oddziaływania na środowisko;**
3) **zmiany miejscowego planu zagospodarowania przestrzennego Gminy Kleszczewo, obejmującej działki zlokalizowane w obrębie Krzyżowniki w zakresie części tekstowej.**

Na podstawie art. 17 pkt 11 ustawy z dnia 27 marca 2003 r. o planowaniu i zagospodarowaniu przestrzennym (Dz.U. 2024 r. poz. 1130 ze zmianami) oraz art. 39 ust.1 i art. 54 ust. 2 i 3 ustawy z dnia 3 października 2008 r., o udostępnieniu informacji o środowisku i jego ochronie, udziale społeczeństwa w ochronie środowiska oraz ocenach oddziaływania na środowisko (Dz.U. 2024 r. poz. 1112 ze zmianami) oraz w związku z Uchwałą Nr XII/104/2025 Rady Gminy Kleszczewo z dnia 30 kwietnia 2025 r., Uchwałą Nr VII/68/2024 Rady Gminy Kleszczewo z dnia 20 listopada 2024 r., Uchwałą Nr XII/105/2025 Rady Gminy Kleszczewo z dnia 30 kwietnia 2025 r. oraz Uchwałą Nr VII/67/2024 Rady Gminy Kleszczewo z dnia 20 listopada 2024 r., **zawiadamiam o rozpoczęciu konsultacji społecznych dotyczących projektu planów.**

Konsultacje społeczne będą prowadzone **w dniach od 18 grudnia 2025 r. do 21 stycznia 2026 r.** i obejmują:

**1) zbieranie uwag** w terminie **od dnia od 18 grudnia 2025 r. do dnia 21 stycznia 2026 r.**
Uwagi należy składać za pomocą formularza pisma, dotyczącego aktu planowania przestrzennego, wprowadzonego Rozporządzeniem Ministra Rozwoju i Technologii z dnia 13 listopada 2023 r. w sprawie wzoru formularza pisma dotyczącego aktu planowania przestrzennego (Dz.U. z 2023 r. poz. 2509), zamieszczonego przez Urząd Gminy Kleszczewo na swojej stronie internetowej https://kleszczewo.pl/home.
Zainteresowani mogą składać uwagi do wyżej wymienionego projektu planu na piśmie utrwalonym w postaci papierowej lub elektronicznej, na wyżej wskazanym formularzu, na adres Urzędu Gminy w Kleszczewie, ul. Poznańska 4, 63-005 Kleszczewo, albo w formie elektronicznej za pomocą środków komunikacji elektronicznej poprzez pocztę elektroniczną na adres e-mail: urzad@kleszczewo.pl, za pomocą elektronicznej skrzynki podawczej opatrzone kwalifikowanym podpisem elektronicznym, podpisem zaufanym albo podpisem osobistym.
Składający uwagę podaje swoje imię i nazwisko albo nazwę oraz adres zamieszkania albo siedziby oraz adres poczty elektronicznej, o ile taki posiada, a także wskazuje, czy jest właścicielem lub użytkownikiem wieczystym nieruchomości objętej uwagą oraz może podać dodatkowe dane do kontaktu, takie jak adres do korespondencji lub numer telefonu;

**2) spotkanie otwarte**, które odbędzie się w dniu **13 stycznia 2026 r. o godz. 16:00,** w siedzibie Urzędu Gminy w Kleszczewie, ul. Poznańska 4, 63-005 Kleszczewo;

**3) prowadzenie punktu konsultacyjnego**, w dniu **13 stycznia 2026 r. w godzinach od 15:00 do 16:00**, w siedzibie Urzędu Gminy w Kleszczewie, ul. Poznańska 4, 63-005 Kleszczewo.

Z projektem planu miejscowego, można zapoznać się w siedzibie Urzędu Gminy w Kleszczewie w godzinach urzędowania oraz w Biuletynie Informacji Publicznej na stronie podmiotowej Urzędu Gminy w Kleszczewie pod adresem http://bip.kleszczewo.pl w zakładce informacje/planowanie przestrzenne.

Jednocześnie, w związku z postępowaniem w sprawie strategicznej oceny oddziaływania na środowisko informuję, że zainteresowani mogą zapoznać się z niezbędną dokumentacją sprawy w siedzibie Urzędu Gminy w Kleszczewie, ul. Poznańska 4, 63-005 Kleszczewo, oraz składać uwagi do ww. postępowania.

Uwagi do prognozy oddziaływania na środowiska należy składać w formie pisemnej, ustnie do protokołu prowadzonego przez Urząd Gminy Kleszczewo lub za pomocą środków komunikacji elektronicznej bez konieczności opatrywania ich kwalifikowanym podpisem elektronicznym na adres Urzędu Gminy w Kleszczewie, ul. Poznańska 4, 63-005 Kleszczewo, lub urzad@kleszczewo.pl z podaniem imienia i nazwiska lub nazwy jednostki organizacyjnej i adresu, oznaczenia nieruchomości, której uwaga dotyczy, w nieprzekraczalnym terminie do dnia **21 stycznia 2026 r.**

Przedłożone uwagi podlegają rozpatrzeniu przez Wójta Gminy Kleszczewo. Uwagi złożone po upływie ww. terminu pozostają bez rozpatrzenia.

Wójt Gminy Kleszczewo
**Bogdan Kemnitz**

**KLAUZULA INFORMACYJNA O PRZETWARZANIU DANYCH:**
Na podst. Art. 13 ust. 1 i ust. 2 rozporządzenia RODO informuję, że:
Administratorem Pani/Pana danych osobowych jest Wójt Gminy Kleszczewo.
Dane kontaktowe inspektora ochrony danych osobowych: iod@kleszczewo.pl
Adres: Urząd Gminy Kleszczewo, ul. Poznańska 4, 63-005 Kleszczewo
Dane osobowe będą przetwarzane w celu rozpatrzenia wniosków do projektu miejscowego planu zagospodarowania przestrzennego.
Pełna klauzula informacyjna dot. przetwarzania danych osobowych znajduje się na stronie www.kleszczewo.pl zakładka Referat Infrastruktury Komunalnej i Inwestycji.

eprasa.pl 81289ee16a

0011452721

Z głębokim żalem zawiadamiamy,
że dnia 13.12.2025 roku w wieku 89 lat
odeszła od nas Nasza ukochana Mama, Teściowa,
Babcia i Prababcia

Ś † P

# Mirosława Bartkowiak

Msza św. żałobna odprawiona zostanie
w piątek 19 grudnia 2025 r. o godz. 10:00
w kościele pw. Matki Boskiej Bolesnej
przy ul. Głogowskiej w Poznaniu.
Pogrzeb tego samego dnia o godz. 11:30 na cmentarzu
górczyńskim.

W smutku pogrążona
*Rodzina*

0011454085

*„Nie umiera ten, kto trwa w pamięci żywych"*

Z głębokim żalem zawiadamiamy,
że dnia 16.12.2025 roku zmarł
nasz kochany Tata, Teść, Dziadek i Pradziadek

ś†p

# Zygmunt Burdziński

lat 95

Msza święta pogrzebowa zostanie odprawiona
23.12.2025 roku o godzinie 9.00 w kościele
pw. Nawiedzenia NMP, os. Bohaterów II Wojny Światowej.
Pogrzeb odbędzie się tego samego dnia
o godzinie 11.10 na cmentarzu Junikowskim.

W smutku pogrążeni
*Synowie z Rodzinami*

0011453192

Z głębokim smutkiem zawiadamiamy,
że w dniu 10.12.2025 r. zmarł Nestor Stowarzyszenia
Rzeczoznawców Samochodowych w Poznaniu

ś†p

# inż. Andrzej Nowakowski

Zmarły od 1972 r. był Rzeczoznawcą
Stowarzyszenia Oddział w Poznaniu.

Pogrzeb odbędzie się w piątek 19.12.2025 r. o godz. 11.00
na cmentarzu przy ul. Lutyckiej w Poznaniu.

## Rodzinie

wyrazy serdecznego współczucia
składają

*Rzeczoznawcy Techniki Samochodowej*
*i Ruchu Drogowego Stowarzyszenia – Oddział w Poznaniu*

0011453995

Z głębokim smutkiem zawiadamiamy,
że dnia 16 grudnia 2025 r. zasnęła w Bogu w wieku 93 lat,
nasza kochana Mama, Teściowa, Babcia i Prababcia

ś†p

# Leonarda Henke

z domu Foltyn

Msza św. pogrzebowa odprawiona zostanie
w piątek 19 grudnia 2025 roku o godz. 10.15
w kościele pw. św. Jakuba Większego Apostoła
Poznań-Głuszyna. Pogrzeb odbędzie się
po mszy św. na cmentarzu przy kościele.

Pogrążona w żałobie
*Rodzina*

0011453646

***Nie umiera ten, kto w pamięci żywych trwa.***

Z głębokim smutkiem zawiadamiamy,
że w dniu 13 grudnia 2025 r.
zmarła Jolanta Konieczna z d. Rum.
Ukochana Żona, Mama i Babcia.

Ś † P

# Jolanta Konieczna

*lat 69*

Pogrzeb odbędzie się 19 grudnia 2025 r. o godzinie 14.00
na cmentarzu parafii Matki Bożej Częstochowskiej
w Poznaniu.

W smutku pogrążeni
*Mąż i Córka z Rodziną*

0011453905

Ze smutkiem przyjęliśmy wiadomość o śmierci

# Hanny Grądzielewskiej

Sędziego Sądu Apelacyjnego w Poznaniu
w stanie spoczynku.

## Rodzinie i Bliskim

wyrazy głębokiego współczucia
składają

*Prokurator Regionalny w Poznaniu*
*oraz*
*Naczelnik WWZ Prokuratury Krajowej w Poznaniu*
*wraz ze współpracownikami*

AUTOPROMOCJA

0011453635

Naszym Kolegom

## Jarosławowi i Piotrowi Przybylskim

wyrazy najgłębszego współczucia i wsparcia
z powodu śmierci

# Żony i Mamy

składają

*Zarząd i Pracownicy*
*ENEA Oświetlenie sp. z o.o.*

AUTOPROMOCJA

gloswielkopolski.pl/nekrologi

**Nekrologi, kondolencje**
**przyjmowane są:**

- bezpośrednio w Biurze Ogłoszeń,
  **Poznań, ul. Grunwaldzka 19,**
  czynne **pn. - pt. 8.00 - 16.00**
  tel. **61 866 66 81, 502 499 742**
- drogą mailową: **nekrologi@glos.com**
- poprzez Internetowe Biuro Ogłoszeń
  **ibo.polskapress.pl**
- w zakładach pogrzebowych
  współpracujących z „Głosem Wielkopolskim"

www.nekrologi.net

eprasa.pl 81289ee16a

**KOSZYKÓWKA** ENEA AZS POLITECHNIKA POZNAŃ ZAPROSIŁA SWOICH PARTNERÓW NA ŚWIĄTECZNE ŚNIADANIE

# Łączą nas emocje i ta jedna drużyna

**Radosław Patroniak**
r.patroniak@glos.com

**To już kilkuletnia tradycja. Przed świętami drużyna koszykarek Enei AZS Politechniki spotyka się ze swoimi partnerami i sponsorami. Środowe spotkanie upłynęło pod znakiem życzeń.**

FOT. KONRAD CZAPRACKI/ENEA AZS POZNAŃ

**Koszykarska rodzina Enei AZS Politechniki na scenie w Novotelu Poznań Centrum. Zawodniczki rozdały już prezenty z Mikołajem, a teraz czekają je święta i... pracowity czas**

W hotelu Novotel Poznań Centrum zgromadziła się cała koszykarska rodzina od lat wspierająca jedyną poznańską drużynę z gier halowych (tych najbardziej popularnych) występującą na co dzień w ekstraklasie.

Pierwszy głos zabrał gospodarz spotkania, czyli dyrektor Tomasz Krzysztanowski.

– Czuję się poznaniakiem z wyboru i jestem dumny z tego, że my jako hotel możemy być częścią sukcesów koszykarek i w ogóle poznańskiego sportu. To dla nas powód do ogromnej satysfakcji. Życzę Wam wszystkiego dobrego na święta i zrealizowania wszystkich celów sportowych w przyszłym roku – mówił szef Novotelu Poznań Centrum.

Po nim prowadzący imprezę, Krzysztof Ratajczak z Radia Poznań poprosił na scenę prezesa AZS Poznań.

– AZS jako klub ma za sobą całkiem udany sezon. Zresztą tak samo jak sekcja koszykówki, która może się pochwalić choćby mistrzostwem Polski do lat 19. Zespół ekstraklasy też jest ważną częścią naszego klubu i mam nadzieję, że za kilka miesięcy powalczy o strefę medalową w OBLK – podkreślił sternik AZS Poznań.

Następnie do koszykarek i gości zwrócił się profesor Ryszard Wryk, czyli wiceprezes AZS i kto wie czy nie jedyny historyk poznańskiego sportu.

–Łączy nas wspólnota zainteresowań sportowych, wartości i wyznaczonych celów. Pozwolę sobie w tym miejscu zacytować wiersz naszego słynnego barda Wojciecha Młynarskiego: „Takie prościutkie przemyślenie na święta w głowę mi się wwierca, że każde Boże Narodzenie to jest pytanie o stan serca. Gdy złączy nas stajenka cicha czujemy jedną chwilę małą, że nasze serce jeszcze dycha, że nie ze wszystkim nam stwardniało" – mówił wielki fan akademiczek, a w szczególności kapitan poznańskiej drużyny, Serbki Jovany Popović.

Z kolei Grzegorz Ganowicz, przewodniczący Rady Miasta Poznania, dziękował zawodniczkom za emocje i świetny start sezonu.

– Możliwość oglądania Was w akcji to wielka sprawa. Chciałbym Was prosić, żebyście świąteczny czas umiejętnie łączyły z obowiązkami ligowymi, bo wiem, że czekają Was w ciągu dwóch tygodni cztery mecze. A czy będą medale na koniec czy nie, to i tak będziemy się cieszyć – zauważył Grzegorz Ganowicz.

Na zakończenie pierwszej części życzeń zabrał natomiast głos dyrektor marketingu w Grupie Enea.

– Chciałbym Wam podziękować za emocje i energię, którą dostarczać co tydzien setkom, a nawet tysiącom osób na trybunach. Jako firma wspierająca drużynę i klub trzymamy więc za Was kciuki i wierzymy, że na koniec sezonu będziecie miały powody do świętowania –mówił Paweł Rydz.

Ostatnim akordem przedświątecznego spotkania były wystąpienia przedstawicieli zespołu, czyli kapitan Jovany Popović i trenera Wojciecha Szawarskiego.

Serbka w pięknej polszczyźnie podziękowała wszystkim za energię na trybunach i życzyła wszystkim gościom dużo zdrowia, szczęścia i pozytywnych myśli. Potem chciała się jeszcze wcielić w rolę prowadzącego, ale do zrealizowania tego pomysłu zabrakło jej śmiałości.

Szkoleniowiec akademiczek natomiast obiecał, ż e on i zawodniczki postarają się spełnić wszystkie oczekiwania. Życzył też gościom świąt bezstresowych i nie związanych z pracą.

Całość tego pięknego i rodzinnego spektaklu wyreżyserował człowiek orkiestra w Enei AZS Politechnika, czyli wiceprezes Łukasz Zarzycki.

# Piotr Henicz wierzy w obronę majstra i odrodzenie kadry

**Radosław Patroniak**
r.patroniak@glos.com

**W tym roku najlepszych sportowców wybierzemy poprzez Ranking Enea Sportowiec Roku Wielkopolski 2025. Laureatów tego rankingu poznamy 22 stycznia na gali w hotelu Novotel Centrum w Poznaniu.**

FOT. ARCHIWUM BP ITAKA

**Piotr Henicz, wiceprezes Biura Podróży Itaka podczas niedawnego wystąpienia w Senacie RP**

Tym razem wyboru dokonamy w trzech kategoriach: sportowca roku, trenera roku i drużyny roku. Będą też dodatkowe wyróżnienia: impreza sportowa roku i mecenas sportu. Wyboru laureatów dokona nasza redakcyjna kapituła z grona tych sportowców, którzy odnosili w mijającym roku największe sukcesy i w największym stopniu rozsławiali nasz region i swoje kluby na najważniejszych imprezach w kraju i na świecie.

O ocenę mijającego roku w polskim i regionalnym sporcie poprosiliśmy związanego od zawsze z Wielkopolską wiceprezesa największego polskiego Biura Podróży, czyli Piotra Henicza.

– Największą satysfakcję w mijającym roku sprawiło mi oczywiście kibicowanie Lechowi Poznań. Byłem na większości meczów Kolejorza, w tym na tym najważniejszym, dającym nam upragnionego majstra. Cieszyłem się też po listopadowym występie reprezentacji na Stadionie Narodowym w Warszawie. Remis 1:1 został poparty dobrą grą – zauważył jeden z szefów Itaki.

Co do sukcesów polskich sportowców jego zdaniem wciąż nie mają sobie równych Iga Świątek i Robert Lewandowski.

– Oboje to nasze „skarby narodowe" i pewnie wiele lat minie, kiedy znów pojawią się sportowcy takiego formatu w naszym kraju. To już taki nasz narodowy urok, że lubimy narzekać. Na pierwszym miejscu, jeśli chodzi o osiągnięcia, stawiam bez wątpienia zwycięstwo Igi w Wimbledonie – dodał Henicz.

Spytaliśmy go też o nadchodzące zimowe igrzyska w Turynie. – Prawda jest taka, że każdy medal będzie wielką niespodzianką . Są pojedyncze perełki w naszej skromnej zimowej reprezentacji , więc może będą i dla nas miłe momenty na tych igrzyskach – przyznał jeden z szefów Itaki, będącej sponsorem reprezentacji olimpijskiej.

Itaka w mijającym roku po raz pierwszy pokazała się na poznańskiej Cavaliadzie, a po raz kolejny na Biegu Szpota w Swarzędzu i Memoriale Gołasia w Zalasewie. – Cavaliada to uznana impreza ze swoją renomą. Od wielu lat współpracujemy z MTP i Portem Lotniczym Ławica, więc nasi partnerzy nie musieli nas długo namawiać – tłumaczył wierny kibic Lecha i wielokrotny uczestnik imprez biegowych.

Pod koniec rozmowy ponownie wróciliśmy do tematów piłkarskich i prognoz dotyczących kadry i Kolejorza.

– Co do reprezentacji, to dwa remisy z Holandia coś znaczą. Właściwa weryfikacja nastapi jednak 26 i 31 marca przyszłego roku podczas meczów barażowych o mundial. Jedno już teraz jest pewne. Dawno trenerem reprezentacji nie był równocześnie ktoś mający duże kompetencje i ktoś tak skromny i kulturalny jak Jan Urban – podkreślił Henicz.

Jego prognoza dla Lecha nie była już tak optymistyczna.

– Nie widać w tej chwili drużyny, która by chciała zostać mistrzem . Jeżeli wiceliderem ekstraklasy jest zespół. który w czterech ostatnich meczach zdobył jeden punkt, to świadczy o braku dominacji jakiejkolwiek drużyny. Dla Lecha to trudny sezon. Zawsze bardzo ciężko jest obronić tytuł, ale Lech wciąż takie szanse ma. Bardzo wiele punktów nam niestety uciekło. Jednak jesteśmy ciągle w PP oraz gramy dalej w europejskich pucharach. To jest na pewno budujące – zakończył wiceprezes Itaki.

AUTOREKLAMA
Q504831920A
ORGANIZATOR
GŁOS WIELKOPOLSKI.PL
SPONSOR TYTULARNY
Enea
PARTNERZY GŁÓWNI
WIELKOPOLSKA
SAMORZĄD WOJEWÓDZTWA WIELKOPOLSKIEGO
POZnań
POWIAT POZNAŃSKI
LOTTO
PARTNERZY
WZPN
Wielkopolska Przychodnia Sportowo-Lekarska wpsl
ITAKA

eprasa.pl 81289ee16a

# SPORT

www.sportowy24.pl

**TRENER Z ŁOTWY ZASTĄPIŁ MARCINA KLOZIŃSKIEGO**
**Zmiana trenera w pierwszoligowej drużynie koszykarzy Enei Basketu Poznań. Marcina Klozińskiego zastąpił 52-letni Łotysz Edmunds Valeiko, były trener Miasta Szkło Krosno.** Łotewski szkoleniowiec w poprzednim sezonie z zespołem z Krosna awansował do Orlen Basket Ligi. O rozstaniu z Klozińskim zadecydowały wyniki. Przed sezonem działacze Enei Basket zapowiadali walkę o pierwszą ósemkę, a poznaniacy po 13 kolejkach zajmują dopiero 12. miejsce z bilansem 5-8. **PAT**

FOT. MICHAŁ CZAJKA

**MP W FUTSALU NA UAM**
**Od piątku do niedzieli w hali UAM na Morasku odbędą się MP do lat 17 w futsalu.** Gospodarzem kobiecego turnieju jest AZS UAM Poznań. Nasza drużyna pierwsze spotkanie rozegra w piątek o 17.30 z Beniaminkiem II Krosno. **PAT**

## Dembele wybrany najlepszym piłkarzem w kolejnym plebiscycie

**Łukasz Konstanty**
redakcja@polskapress.pl

**Poznaliśmy laureatów plebiscytu The Best FIFA Football Awards 2025. Najważniejszą nagrodę, dla najlepszego piłkarza, zgarnął Ousmane Dembele.**

To kolejne wyróżnienie dla francuskiego gracza związanego na co dzień z PSG. Aktualny mistrz kraju i zdobywca europejskiego Pucharu Mistrzów w sezonie 2024-25 kilka miesięcy wcześniej został w podobny sposób wyróżniony przez France Football.

Laureat został wyłoniony w głosowaniu, w którym udział wzięli kapitanowie i selekcjonerzy poszczególnych reprezentacji, przedstawiciele mediów, a także kibice. Wszyscy właśnie króla strzelców Ligue 1 z poprzedniego sezonu wskazali jako tego, który powinien otrzymać nagrodę. Zdarzały się jednak także listy, na których wygrywali Lamine Yamal (druga lokata w plebiscycie), Kylian Mbappe (zajął trzecie miejsce), ale również Vitinha, Nuno Mendes, Cole Palmer, Achraf Hakimi i Pedri. Wszyscy wymienieni (poza Mbappe) znaleźli się w drużynie roku, którą uzupełnili Gianluigi Donnarumma, Willian Pacho, Virgil Van Dijk i Jude Bellingham.

Wśród głosujących znaleźli się również śmiałkowie, którzy postawili na Raphinhę, Mohammeda Salaha i Harry'ego Kane'a. Jeśli chodzi o Polaków - kapitan naszej reprezentacji, Robert Lewandowski, który również był wśród nominowanych, ale nie znalazł uznania w oczach elektorów, postawił na kolegów z drużyny (Yamal, Raphinha, Pedri). Selekcjoner Jan Urban uznał z kolei, że na wyróżnienie najbardziej zasługuje Kane, a na kolejnych miejscach postawił na Yamala i Vitinhę, z kolei Michał Pol, przedstawiciel polskich mediów, zgodził się z trenerem co do lokat numer dwa i trzy, na szczycie umieścił jednak Dembele.

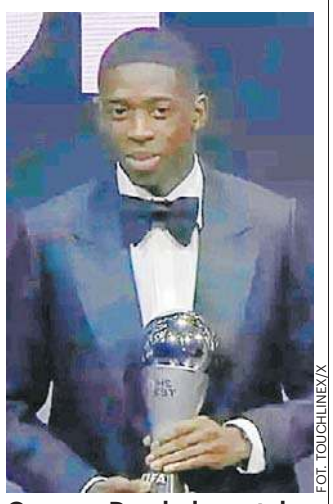

FOT. TOUCHLINEX/X

**Ousman Dembele został pierwszym francuskim piłkarzem, który otrzymał tę nagrodę przyznawaną od 2016 roku**

Nieco większym uznaniem cieszyła się Ewa Pajor, nominowana do nagrody najlepszej piłkarki roku. Właśnie ją wskazały zawodniczki reprezentacji Albanii i Mjanma, a także selekcjoner reprezentacji Argentyny. Polka znalazła się też po kilkanaście razy na drugim i trzecim miejscu. Zawodniczką roku wybrano przedstawicielkę FC Barcelona - Aitanę Bonmati.

Wśród nominowanych bramkarzy był z kolei Wojciech Szczęsny, którego na pierwszym miejscu umieścili Lewandowski i Donnarumma. Ten drugi nie miał sobie równych, był wskazywany przez większość głosujących i pewnie sięgnął po nagrodę. Wśród pań wyróżnienie trafiło do Hannah Hampton.

# Kolejorz zagra w Czechach o lepsze miejsce i większą kasę

**Bartosz Kijeski**
sport@glos.com

**Kibice Lecha po raz ostatni zobaczą swoich ulubieńców w akcji w 2025 roku. Stawką meczu Ligi Konferencji z Sigmą Ołomuniec będą trzy punkty oraz 400 tysięcy euro.**

FOT. ADAM JASTRZĘBOWSKI

**Starcie z Mainz zamknęło występy w 2025 roku przy Bułgarskiej. Dzisiejszy mecz z Sigmą Ołomuniec będzie natomiast zwieńczeniem rundy jesiennej**

Dzisiaj o godzinie 21 Kolejorz po raz ostatni w 2025 roku wyjdzie na boisko. Rywalem mistrza Polski będzie czeska Sigma Ołomuniec. Obie ekipy mają praktycznie zapewniony awans do kolejnej rundy rozgrywek, jednak zarówno jedni, jak i drudzy będą chcieli zagrać o pełną pulę.

### Jest o co się bić

Zwycięstwo wzbogaci kasę klubu o 400 tysięcy euro. Dodatkowo wywinduje zespół w tabeli Ligi Konferencji, co przełoży się na większe pieniądze, a także na łatwiejszego rywala w barażach, które zaplanowano na drugą połowę lutego 2026 roku. Jest się zatem o co bić. Tym bardziej że w fazie zasadniczej europejskich pucharów Lechowi nie udało się jeszcze wygrać na wyjeździe (porażki z Lincolnem oraz Rayo Vallecano), natomiast Sigma od czterech meczów - czy to ligowych, czy pucharowych - kończy spotkania jako ta pokonana.

- Musimy koniecznie zdobyć trzy punkty w kolejnym spotkaniu - stwierdził po zremisowanym meczu z Mainz, obrońca Lecha, Joel Pereira.

Dodatkowo Kolejorz walczy o poprawienie klubowego współczynnika UEFA. Wygrana sprawi, że powiększy się on do 23.000.

### Najpierw do Ostrawy

Poznaniacy wczoraj, dokładnie o godzinie 12.40, wylecieli z lotniska Ławica w stronę Ostrawy, skąd następnie wyruszyli w godzinną podróż autokarem do Ołomuńca. Lechici zameldowali się w jednym z hoteli zlokalizowanych obok stadionu, gdzie wystarczy przejść na drugą stronę ulicy. Oficjalny trening poznański zespół odbył o godzinie 18.30. W zajęciach udziału nie wzięli Antonio Milić oraz Alex Douglas, którzy cały czas są kontuzjowani. Pod znakiem zapytania stoi natomiast występ Filipa Jagiełły.

Transmisja czwartkowego spotkania odbędzie się w Polsacie Sport Premium 2.

### Ostatni mecz trenera

Mecz z Sigmą Ołomuniec będzie ostatnim spotkaniem dla Markusa Uglebjerga, trenera odpowiedzialnego w Kolejorzu za stałe fragmenty gry. Jak poinformował klub z Bułgarskiej, po ostatnim meczu w Ołomuńcu Duńczyk opuści Poznań i powróci do Danii. Przyczyną odejścia są sprawy osobiste.

- Trener Markus Uglebjerg z powodów osobistych żegna się po rundzie jesiennej z naszym klubem. Bardzo dziękujemy mu za kilka miesięcy pracy i życzymy powodzenia w dalszej karierze trenerskiej. A my pracujemy nad kształtem sztabu szkoleniowego na rundę wiosenną, toczymy rozmowy z kandydatami i będziemy informować o szczegółach, kiedy zamkniemy ten temat - mówi dyrektor sportowy Lecha Poznań, Tomasz Rząsa.

Oprócz tego co jakiś czas pojawiają się nowe informacje w sprawie odejścia z drużyny asystenta Nielsa Frederiksena, Sindre Tjelmelanda. W ostatnim czasie mówiło się o zainteresowaniu ze strony norweskiego Molde. Wcześniej jego nazwisko przewijało się w medialnych spekulacjach w kontekście takich klubów jak Hammarby, Aarhus, Sarpsborg czy Norrkoping. Niewykluczone, że wiosną Norwega również zabraknie w Kolejorzu.

**6. KOLEJKA LIGI KONFERENCJI**

Mainz - Samsunspor, Sparta Praga - Aberdeen, AEK Ateny - Universitatea Craiova, AEK Larnaka - Skendija Tetovo, **AZ Alkmaar - Jagiellonia Białystok**, Crystal Palace - Kuopion Palloseura, Szachtar Donieck - HNK Rijeka, Dynamo Kijów - Noa Erewan, Lausanne-Sport - Fiorentina, Zrinjski Mostar - Rapid Wiedeń, **Legia Warszawa - Lincoln Red Imps**, NK Celje - Shelbourne, **Omonia - Raków Częstochowa**, RC Strasbourg - Breidablik, Rayo Vallecano - Drita Gnjilane, Shamrock Rovers - Hamrun Spartans FC, **Sigma Ołomuniec - Lech Poznań**, Slovan Bratysława - BK Hacken.

**Wszystkie mecze Ligi Konferencji rozpoczną się o godzinie 21.**

AKCJA CHARYTATYWNA

0011443899

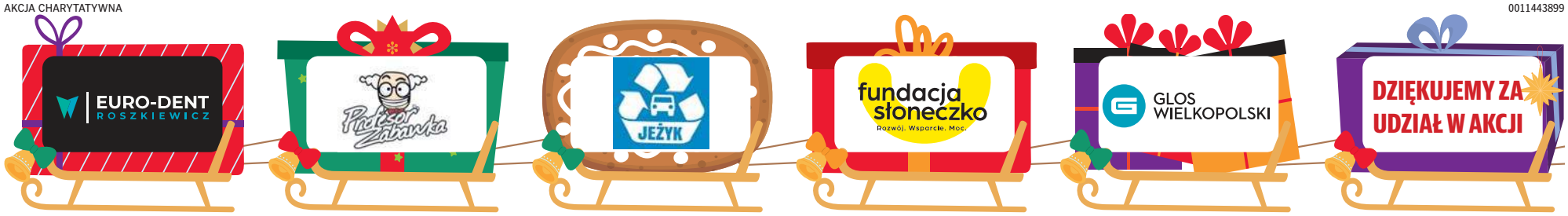


eprasa.pl 81289ee16a