Niedźwiedzie Biznesu zostały rozdane 16-18, 23-24

SŁOWO PODLASIA

nr 42 (2274) 17-23.10.2023 r. 4,80 zł (w tym 5% VAT)

PL ISSN 0208-4163 nr ind. 377279

Wygraliśmy wszyscy! FREKWENCJĄ

Te wybory już przeszły do historii, bo w skali kraju frekwencja wyniosła ok. 72 proc. Dzień po wyborach zebraliśmy pierwsze komentarze i wstępne dane. Kto ma największe szanse na mandat? 6-7

WYWIAD SŁOWA

To jest hodowla przyszłości

– Wierzę, że dzięki Zielonym Fermom polski kurczak będzie znany na całym świecie. To jest hodowla przyszłości i gwarancja zdrowego jedzenia w przystępnej cenie – mówi Józef Wiśniewski, prezes Wipasz S.A. 2

NA SYGNALE

Wiceprzewodniczący z promilami

Podczas wyborów parlamentarnych doszło do skandalu w jednej z komisji obwodowych w gminie Siemień. Jej wiceprzewodniczący miał 0,3 promila alkoholu w organizmie. Mężczyzna został odwołany z pełnionej funkcji. 14

KOMPLEKSOWE ZAOPATRZENIE UPRAWY DYNI
- nasiona
- maszyny
- skup
- sprzedaż

AGRO RADEK
Możliwość kontraktacji pestki
www.agroradek.eu
Zapraszamy do kontaktu
667 306 679, 798 323 525
REKLAMA ID: 12054

WYDARZENIA

Armia zasiedla Białą Podlaską

Agencja Mienia Wojskowego buduje mieszkania żołnierzom, stacjonującym w bialskim garnizonie. Pierwsze będą gotowe do zasiedlenia już w listopadzie. 10

PROGRAM CZYSTE POWIETRZE
czyste powietrze zdrowy wybór
JAK POZYSKAĆ DOTACJĘ
136 200zł?
energy solutions by
FOTOWOLTAIKA | POMPY CIEPŁA
BES GROUP
BY ENERGY SOLUTIONS
SPOTKANIE
WOD-KAN
Adres: Narutowicza 35A Data: 19.10.2023r. Godzina: 18:00
537-790-021
REKLAMA ID: 12041

eprasa.pl 815e4cea56

– Wierzę, że dzięki Zielonym Fermom polski kurczak będzie znany na całym świecie – mówi Józef Wiśniewski

To jest hodowla przyszłości

WYWIAD SŁOWA Z **Józefem Wiśniewskim**, prezesem firmy Wipasz S.A., rozmawia **Piotr Pyrkosz**.

Jakie znaczenie w diecie człowieka ma białko? I które wybrać – roślinne czy zwierzęce?

Jedno i drugie jest ważne i żeby dieta była zrównoważona, tzn. kompletna, to należy je łączyć. Wiele badań potwierdza, że najlepszym białkiem dla zdrowia człowieka jest po prostu kurczak. Ze względu na swoje walory smakowe, łatwość w przygotowaniu, dostępność i cenę. Jest też dobry dla środowiska, ze względu na najniższy ślad węglowy podczas hodowli.

Skąd w takim razie spór, które białko jest lepsze?

Moim zdaniem nie powinno być żadnego sporu. Uważam jednak, że zagorzali zwolennicy białka roślinnego muszą poznać procesy produkcji obu tych białek, jak również porównać ich ostateczny skład. Te białka niestety się różnią. Białko zwierzęce jest kompletne w swoim składzie, natomiast białko roślinne wymaga suplementacji przez człowieka. Drugi ważny aspekt to jest już sam proces powstawania tego białka oraz ślad węglowy. W produkcji drobiu mamy do czynienia z najniższym śladem węglowym.

Są dwa podstawowe warunki zarówno dla białka roślinnego i zwierzęcego. W przypadku zwierzęcego jest to hodowla bez antybiotyków, zaś jeśli chodzi o produkcję roślinną to musi ona odbywać się bez nawozów sztucznych i pestycydów.

Jaka w takim razie jest recepta na zdrowe białko?

Bardzo prosta. Hodowla kurczaka bez antybiotyków, a następnie produkcja roślinna na naturalnym nawozie z tej hodowli. Nic innego świat nie wymyślił i nie wymyśli. Rozwój człowieka jest nierozerwalnie związany ze spożywaniem białka zwierzęcego. Dopiero za kilka pokoleń dowiemy się, jaki wpływ ma dieta wegańska na zdrowie człowieka.

A jaka jest przyszłość produkcji białka komórkowego tzw. sztucznego mięsa?

Moim zdaniem niewielka. Samo wyprodukowanie sztucznego mięsa to proces niezwykle skomplikowany, po drugie bardzo wysoka cena, na którą mało kto na razie może sobie pozwolić, po trzecie smak, a jaki ostatecznie wpływ będzie ono miało na nasze zdrowie, to są znowu pokolenia. Radzę poczekać. To jest bardzo skomplikowane i wymaga to wieloletnich badań nad zdrowiem konsumentów tych produktów. A póki co proponuję białka sztucznego czy roślinnego nie nazywać kurczakiem, wołowiną, boczkiem, parówką, mlekiem czy serem, bo nimi nie są i wprowadzają konsumentów w błąd – tego zabronił już rząd francuski.

– Szanowni państwo, spełniamy wszystkie kryteria dobrostanu, środowiska i bezpieczeństwa konsumenta. Nasze badania to potwierdzają. To jest hodowla przyszłości i gwarancja zdrowego jedzenia w przystępnej cenie – mówi Józef Wiśniewski, prezes Wipasz S.A.

Dlaczego musimy produkować kurczaka w fermach wielkotowarowych, a nie w systemie zagrodowym?

Wyjaśnię to na przykładzie Polski. Polacy rocznie spożywają mięso drobiowe, w tym głównie kurczaka w ilości 30 kg na osobę. Przyjmijmy, że w Polsce mieszka 38 milionów ludzi. Pyta pan, jak go wyprodukować i kto to ma zrobić? Główny Urząd Statystyczny podaje, że w Polsce zostało już tylko 1,3 miliona gospodarstw rolnych. To każde gospodarstwo musiałoby wyprodukować 1185 kg kurczaków rocznie. Jaki to byłby dla nich zysk? 1185 kg razy cena sprzedaży 5,30 zł równa się wartość sprzedaży 6274 zł. Zysk hodowcy to obecnie 10 proc. wartości sprzedaży, co daje 627 zł brutto rocznie, przy czym pracować trzeba każdego dnia i ponosić ryzyko. Dzienny zarobek hodowcy wyniósłby 1,74 zł.

Tym którzy mówią „stop fermom" proponuję zająć się w takim razie hodowlą zagrodową i zapewnić mięso z kurczaka w ilości 30 kg na rok dla każdego mieszkańca Polski.

Natomiast zgadzam się, co do dobrostanu i niestosowania antybiotyków. My prowadzimy hodowlę kurczaka w najnowocześniejszych obiektach w Polsce, bez użycia antybiotyków i z zachowaniem najwyższego dobrostanu. Zapraszałem do Instytutu Hodowli i Żywienia Polskiego Kurczaka i wspólnych badań organizacje przeciwne nowoczesnej hodowli – bez powodzenia. Widocznie łatwiej jest im dostać pieniądze zagraniczne i obrażać nas, niż faktycznie razem z nami walczyć o nowoczesną hodowlę.

Szanowni państwo, spełniamy wszystkie kryteria dobrostanu, środowiska i bezpieczeństwa konsumenta. Nasze badania to potwierdzają. To jest hodowla przyszłości i gwarancja zdrowego jedzenia w przystępnej cenie.

Czym w takim razie różnią się Zielone Fermy od innych ferm już funkcjonujących?

Wszystkim. Najlepiej zobaczyć na naszej stronie film z Zielonych Ferm. Zarówno w naszym Instytucie jak i w Zielonych Fermach mamy bardzo dużo odwiedzających naukowców z całego świata, ale i przedstawicieli branży ciekawych, jak prowadzić chów bez antybiotyków. Kto raz zobaczy jest zachwycony i tylko takie mięso chce jeść. Wierzę, że dzięki Zielonym Fermom polski kurczak będzie znany na całym świecie.

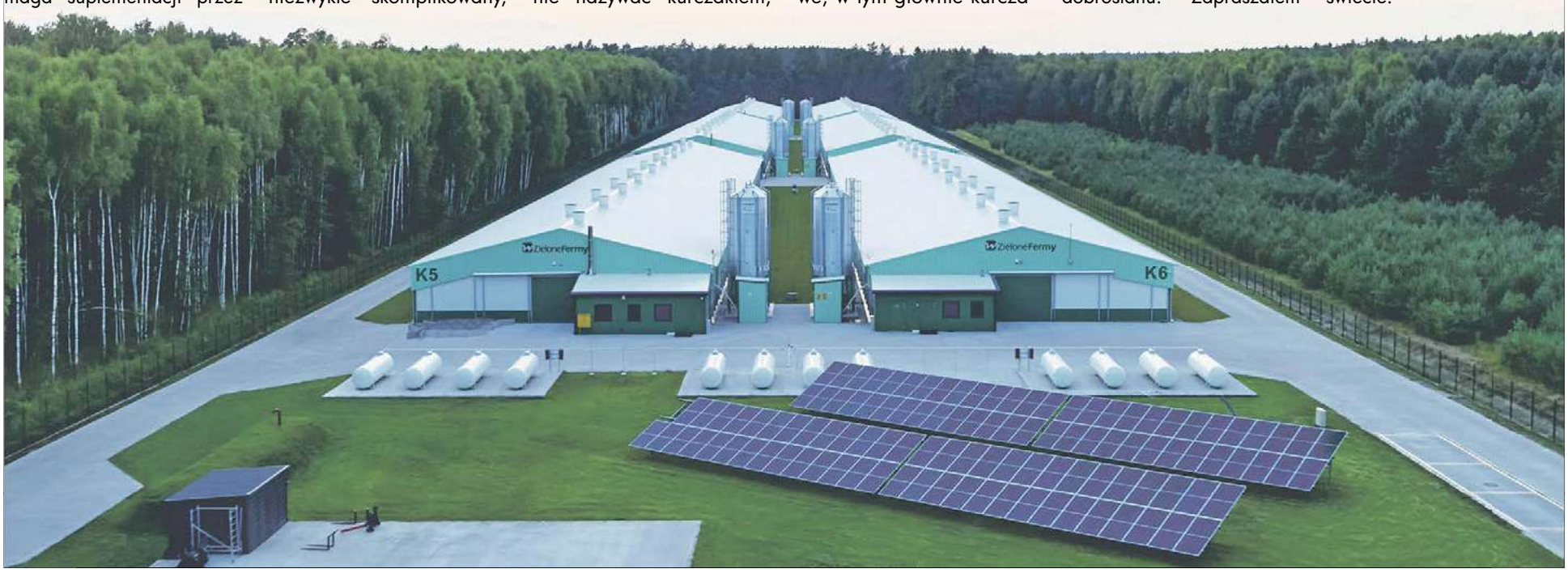

Ukazuje się raz w tygodniu (we wtorek) na terenie powiatów: bialskiego, łosickiego, łukowskiego, parczewskiego, radzyńskiego i grodzkiego Biała Podlaska.

WYDAWCA:
GRUPA WYDAWNICZA SŁOWO Sp. z o.o.
02-672 Warszawa
ul. Domaniewska 17/19, lok. 133

REDAKCJA
Biała Podlaska,
ul. Warszawska 15
tel. 83 344 75 54,
fax 83 344 75 52

GRUPA WYDAWNICZA SŁOWO

REDAKTOR NACZELNY
Piotr Pyrkosz

ZASTĘPCA REDAKTORA NACZELNEGO
Joanna Danielewicz

Telefon dyżurny:
83 344 75 51
sekretariat: 83 344 75 54

KORESPONDENCJA
21–500 Biała Podlaska, skr. poczt. 116
redakcja@slowopodlasia.pl

ZESPÓŁ
Paulina Chodyka-Łukaszuk (powiat bialski, Międzyrzec Podlaski)
Dorota Hojda (Łosice)
Anna Chodyka (powiat bialski)
Justyna Lesiuk-Klujewska (pow. bialski)
Piotr Frankowski (sport)

SKŁAD KOMPUTEROWY
Artur Wosinek
VRC Promotion Waldemar Pepa

DZIAŁ OGŁOSZEŃ
Joanna Olęcka - dyrektor
tel. 83 344 75 57
(j.olecka@slowopodlasia.pl)
Krzysztof Kozłowski
Mariola Glina-Fiutak
Małgorzata Andrzejuk

DRUK
Seregni Printing Group Sp. z o.o.
ul. Matuszewska 14 hala B3
03-876 Warszawa

Redakcja zastrzega sobie prawo skracania artykułów i korespondencji oraz opatrywania ich własnymi tytułami. Artykułów niezamawianych redakcja nie zwraca i nie ponosi odpowiedzialności za treść ogłoszeń, reklam, tekstów sponsorowanych i promocyjnych.

KODEKS WYDAWCÓW

eprasa.pl 815e4cea56

Bank Pekao

BIERZ ŻYCIE ZA ROGI

DZIĘKUJEMY ZA TYTUŁ MARKA GODNA ZAUFANIA!

W kategorii: najlepszy kredyt dla firm

Dziękujemy Wam, Drodzy Klienci, za to wyróżnienie. Pokazujecie, że idziemy w dobrym kierunku, a rozwiązania, które oferujemy, są odpowiedzią na Wasze potrzeby.

pekao.com.pl

REKLAMA ID: 12061

eprasa.pl 815e4cea56

Dr Gerard przejęty przez Hiszpanów

REGION Firma dr Gerard, mająca swoje zakłady produkcyjne w Międzyrzecu Podlaskim i Radzyniu Podlaskim, została przejęta przez hiszpańskie przedsiębiorstwo Adam Foods.

FOT. PAULINA CHODYKA-ŁUKASZUK

Do tej pory firma dr Gerard, mająca swoje zakłady produkcyjne w naszym regionie, należała do funduszu inwestycyjnego Bridgepoint. 5 października zostało sfinalizowane przejęcie jej przez hiszpańską firmę Adam Foods Biscuit Group

Do tej pory firma dr Gerard, mająca swoje zakłady produkcyjne w naszym regionie, należała do funduszu inwestycyjnego Bridgepoint. 5 października zostało sfinalizowane przejęcie jej przez hiszpańską firmę Adam Foods Biscuit Group. – Zmiana właścicielska jest wielką szansą dla naszej firmy, ponieważ dołączamy do grupy biznesowej o silnych fundamentach i długiej tradycji w Europie, zachowując jednocześnie elastyczność, dynamikę i pasję do jakości, które charakteryzują zarówno firmę dr Gerard, jak i Adam Foods. Możliwa jest też synergia, wynikająca z różnorodności portfolio ciastek, które obie firmy mają do zaoferowania – mówi **Jarosław Zawadzki**, prezes firmy dr Gerard.

Adam Foods Biscuit Group to hiszpańska grupa biznesowa, specjalizująca się w produkcji i sprzedaży ciastek, pasztetów, miodu, ciast, bulionów i chleba. Jest liderem w Hiszpanii i Portugalii w sektorze ciastek, to właściciel m.in. takich marek jak Cuétara i Artiach. Zatrudnia ponad 1400 osób w 10 zakładach produkcyjnych.

– Przejęcie firmy dr Gerard jest ważnym krokiem w rozwoju naszej międzynarodowej działalności. Zapewni nam ono duże możliwości wzrostu i wprowadzania innowacji, a przede wszystkim pomoże produkować coraz lepsze ciastka na bazie innowacyjnych, smakowitych receptur, dostosowanych do trendów rynkowych – mówi **José Manuel Faría**, dyrektor generalny segmentu ciastek w Adam Foods.

15 września br. stosowną zgodę na przejęcie wydał prezes Urzędu Ochrony Konkurencji i Konsumentów. Po stronie Bridgepoint przy transakcji doradzał Houlihan Lokey, podczas gdy KPMG działało jako doradca finansowy i prawny Adam Foods.

Dr Gerard to jeden z największych producentów ciastek i wafli w Polsce oraz całym regionie Europy Środkowo-Wschodniej. Szeroka gama produktów spółki obejmuje ponad 200 pozycji, m.in. wafle w czekoladzie, markizy, ciastka kruche, ciastka z nadzieniem i polewą czy pierniki. Produkcja firmy zlokalizowana jest w dwóch zakładach – w Międzyrzecu Podlaskim i Radzyniu Podlaskim. Poza sprzedażą krajową, produkty dr Gerard są eksportowane do prawie 50 krajów. Spółka osiąga obroty w wysokości 130 milionów euro, zatrudnia 1100 osób i posiada spółki zależne w Rumunii i na Węgrzech.

Paulina Chodyka-Łukaszuk

Na Szkolnym Dworze powstanie budynek usługowo-mieszkalny?

Inwestycję poprzedzą wykopaliska

BIAŁA PODLASKA Ku zaskoczeniu wielu bialan, w czwartek 12 października plac na Szkolnym Dworze został ogrodzony. Nie można już tam parkować samochodów, co było zwyczajem mieszkańców Białej Podlaskiej. W tym miejscu za chwilę rozpoczną się wykopaliska archeologiczne, które poprowadzi Jacek Tkaczyk z Nowego Krępca.

ANNA CHODYKA

W związku z pracami archeologicznymi nieczynny jest parking. Prace potrwają kilka tygodni

Prace potrwają kilka tygodni, w ich trakcie zostanie podjęta próba odkrycia fundamentów synagogi, która stała w tym miejscu. Na placu Szkolny Dwór w Białej Podlaskiej, który jest terenem prywatnym, prowadzone są archeologiczne sondaże, następnie rozpoczną się w tym miejscu wykopaliska. Podjęto próbę znalezienia śladów po dawnej synagodze, która znajdowała się w tym miejscu. Świątynia została wybudowana przed II wojną światową, a rozebrano ją w czasie okupacji hitlerowskiej. – W czasie prac wykopaliskowych chodzi o odkrycie fundamentów synagogi. Prace prowadzi archeolog Jacek Tkaczyk z Nowego Krępca – mówi **Paweł Zieniuk** mł. specjalista ds. ochrony zabytków archeologicznych w Lubelskim Urzędzie Ochrony Zabytków w Lublinie delegatura w Białej Podlaskiej.

W związku z pracami archeologicznymi nieczynny jest parking. Prace potrwają kilka tygodni. Jak informuje konserwator zabytków Arkadiusz Bojczuk obecnie nie jest prowadzone postępowanie, jeśli chodzi o inwestycję. – Wcześniej pojawiały się koncepcje budowy budynku usługowo-mieszkalnego. Właściciel to firma prywatna, nie jest już to własność Gminy Wyznaniowej Żydowskiej. Wyniki badań archeologicznych otworzą nam drogę do dalszych decyzji. Postanowimy, czy część fundamentów będzie musiała być rozebrana w związku z inwestycją, czy część zostanie zachowana, czy będą pokazane w rysunku nawierzchni – wyjaśnia **Arkadiusz Bojczuk**.

Tym remontem połączyli miejscowości

FOT. UG SOSNÓWKA

Uroczyście otwarto zmodernizowaną drogę w ciągu Romanów – Czeputka – Motwica – Rozwadówka

GMINA SOSNÓWKA Uroczyście otwarto zmodenizowany odcinek drogi w ciągu Romanów – Czeputka – Motwica – Rozwadówka. Odcinek ten wynosi ponad 7 km i ma nowy asfalt. Wstęga przecięta, droga pobłogosławiona. Można nią już jeździć.

Oficjalne otwarcie tego ponad siedmiokilometrowego odcinka drogi odbyło się w Motwicy 6 października. Inwestycja pozwoliła uzyskać bezpośrednie połączenie większości miejscowości gminnych, na co wiele lat czekali mieszkańcy. Modernizacja została wykonana dzięki 95-procentowej dotacji z Polskiego Ładu.

– Modernizacja tego odcinka była bardzo ważna z punktu widzenia mieszkańców gminy – mówi wójt **Marcin Babkiewicz**. Poświęcenia drogi, poprzedzonego modlitwą o błogosławieństwo boże dla podróżujących, dokonał proboszcz parafii Narodzenia NMP w Motwicy ks. Piotr Domański.

Łącznie przebudowanych zostało 7 069 m drogi. Koszt inwestycji opiewa na kwotę 5 155 003 zł. Wykonawcą inwestycji było PRD S.A. Grupa Horeglad. Na otwarciu zmodernizowanego odcinka obecni byli: naczelnik do spraw organizacyjnych, społecznych i kadr Sosnówka Renata Stefaniuk, radni gminy Sosnówka: Edyta Cenian, Barbara Hołowieniec, Jan Pilipiuk, Krystyna Pawlik, Dorota Mitruk, Wiesław Kalinowski na czele z przewodniczącym rady gminy Tomaszem Wawryszukiem, radni powiatu bialskiego: Marek Sulima, Mateusz Majewski i Tomasz Andrejuk, Piotr Horeglad wiceprezes zarządu Grupy Horeglad, Dariusz Prokopiuk z Zarządu Dróg Powiatowych w Białej Podlaskiej oraz sołtys sołectwa Motwica Zbigniew Chilczuk.

Dzięki inwestycji mieszkańcy gminy i goście jeżdżą teraz ciągiem zmodernizowanej drogi. Wcześniej samorząd od podstaw zbudował 2,5-kilometrowy odcinek drogi z Motwicy do Czeputki. Remont pozostałej części ciągu drogi Romanów – Czeputka – Motwica – Rozwadówka sprawił, że teraz mieszkańcy gminy jeżdżą po nowym asfalcie na odcinku ok. 10 km.

Justyna Lesiuk-Klujewska

eprasa.pl 815e4cea56

Ich udziec z wronimi uszami zachwycił kulinarne sławy

KGW z Kudrów drugie w kraju!

GMINA JABŁOŃ Koło Gospodyń Wiejskich w Kudrach „Drużyna sprzed olszyny" w gminie Jabłoń zajęło II miejsce w finale ogólnopolskim konkursu Bitwa Regionów, który rozegrał się w Tomaszowie Mazowieckim.

JUSTYNA LESIUK-KLUJEWSKA

Wielki finał odbył się 7 października w Arenie Lodowej w Tomaszowie Mazowieckim. Zwycięzcom nagrody wręczył minister rolnictwa i rozwoju wsi Robert Telus. Obecni byli także wiceministrowie resortu rolnictwa Anna Gembicka oraz Krzysztof Ciecióra. Agencję Restrukturyzacji i Modernizacji Rolnictwa reprezentował zastępca prezesa Jerzy Radoń.

Finał Bitwy Regionów

Minister Telus w swoim przemówieniu docenił rolę kół gospodyń wiejskich oraz wkład w promocję poszczególnych regionów. – Koła gospodyń wiejskich pełnią bardzo ważną rolę w promowaniu polskich tradycji oraz wartości wśród społeczeństwa. Jesteście liderkami i liderami społeczności lokalnej. To organizacja, współpraca oraz kultywowanie tradycji regionalnej leżą u podstaw waszej działalności. Robicie to świetnie i za to chcę wam dziś serdecznie podziękować – mówił minister **Robert Telus**.

Sukces naszego koła tym bardziej cieszy, że do współzawodnictwa przystąpiło 16 kół gospodyń wiejskich, które zwyciężyły wcześniej w kulinarnych potyczkach w swoich województwach. Największe uznanie jurorów zdobyło danie ślebodna jorka z saflarzańskiej dziedziny piecono na zawaterniku, przygotowane przez KGW Szaflary (woj. małopolskie). Drugie miejsce przyznano za udziec indyka wronimi uszami i kapustą kiszoną faszerowany, pieczony pod pierzynką z masła, podany z gamzą ziemniaczaną pod skwarkami i ogórkiem kiszonym, który zaserwowało KGW „Drużyna sprzed olszyny" w Kudrach (woj. lubelskie). Na trzecim miejscu znalazły się polędwiczki wieprzowe z podlaskiego stołu, których autorkami są panie z KGW Olmoncianki (woj. podlaskie).

W jury konkursu zasiadali: Karol Okrasa w roli przewodniczącego, Anna Gembicka sekretarz stanu MRiRW, Aleksandra Hadzik prezes KRUS-u, Jerzy Radoń zastępca prezesa ARiMR oraz Marek Chibowski zastępca dyrektora generalnego KOWR-u.

Historia „Drużyny sprzed olszyny"

Koło Gospodyń Wiejskich w Kudrach „Drużyna sprzed olszyny" powstało niedawno, bo 7 września 2022 roku z inicjatywy samych mieszkańców. – Główną ideą jego założenia było to, by nasza wieś Kudry, która w ostatnich latach się odmładza, była miejscem, w którym po prostu fajnie się żyje. We wsi jest siedem małżeństw ze stażem poniżej 10 lat i dziesięcioro dzieci w wieku poniżej 10 lat, więc mamy dla kogo pracować, jednoczyć się i dawać wzór życia we wspólnocie – opowiada przewodnicząca koła, **Agata Korpysz**.

A skąd wzięła się nazwa koła? – Za Kudrami rozciąga się niewielki lasek, zwany przez mieszkańców olszyną.

FOT. KGW W KUDRACH

Koło Gospodyń Wiejskich „Drużyna sprzed olszyny" w Kudrach w gminie Jabłoń zajęło II miejsce w finale ogólnopolskim konkursu Bitwa Regionów który rozegrał się w Tomaszowie Mazowieckim

Pani Basia, u której zrobiliśmy pierwsze babskie taktyczne spotkanie, wymyśliła nazwę „Dziewczyny sprzed olszyny". Jednak z uwagi, że na oficjalnym spotkaniu organizacyjnym nie zabrakło chętnych mężczyzn do zapisania się do koła, przyjęliśmy więc nazwę „Drużyna sprzed olszyny". Patrycja zrobiła nam super logo, które świetnie oddaje ideę i energię członków, a jest nas aż 48 osób, w tym 26 kobiet i 22 mężczyzn – zaznacza i dodaje, że zaraz po wystartowaniu z działalnością, niezwykle ważna dla koła okazała się pomoc w postaci dotacji z ARiMR-u, za które członkowie kupili namiot i akcesoria niezbędne do wyposażenia kulinarnego stoiska wystawienniczego. Udało się też zamówić stroje. Od samego początku koło bierze udział w wielu uroczystościach i mocno angażuje się w kulturalne i społeczne życie gminy Jabłoń. – W roku 2022, od razu po założeniu koła, wzięliśmy udział w Święcie Jabłka w Jabłoniu z przygotowaną wielką szarlotką, mającą około 2 mkw. Na obchody Narodowego Święta Niepodległości i wspólne śpiewanie pieśni patriotycznych w Gminnej Bibliotece Publicznej w Jabłoniu dosłownie „nawarzyliśmy bigosu". W obydwu przypadkach było pysznie. Rok 2022 zakończyliśmy wspólnym ogniskiem wiejskim, a 13 stycznia 2023 członkowie również naszego koła z inicjatywy władz gminy wybrali się na koncert Zespołu Pieśni i Tańca „Śląsk". Przed Wielkanocą namówiliśmy pozostałe wioski, należące do naszej parafii, do wspólnego uwicia wielkich palm wielkanocnych, a latem do przygotowania wieńców dożynkowych. W lipcu i sierpniu 2023 roku zorganizowaliśmy dwa pikniki rodzinne, w tym jeden w duchu zapobiegania przemocy w rodzinie i alkoholizmowi pod patronatem Ministerstwa Sprawiedliwości – opowiada Agata Korpysz.

Symbolem koła jest drzewo. – Olchy otaczają naszą wieś z każdej strony. Staraliśmy się to odnieść w naszym stroju. Mężczyźni w naszym kole to pnie, oparcie, siła. A kobiety jak korony drzew zdobią, dają cień, schronienie, otulają ramionami jak liście. W każdym człowieku jest moc, którą trzeba wydobyć. Warto być razem – wyjaśnia przewodnicząca.

Sukces na arenie ogólnopolskiej

„Drużyna sprzed olszyny" stara się brać udział w różnych imprezach w naszym regionie, prezentując swoje wyroby rękodzielnicze i kulinarne. Największym sukcesem koła jest zwycięstwo w konkursie Bitwa Regionów zarówno na etapie powiatowym, wojewódzkim, a przede wszystkim zajęcie II miejsca w finale VIII edycji konkursu. Członkowie koła przygotowali udziec indyka wronimi uszami i kapustą kiszoną faszerowany, pieczony pod pierzynką z masła, podany z gamzą ziemniaczaną pod skwarkami i ogórkiem kiszonym. Danie to urzekło jurorów zarówno pod względem smaku jak i prezentacji. – Wspólnie dopracowywaliśmy każdy szczegół, rozdzielaliśmy między sobą zadania. Wszystko szło nam tak sprawnie, że śmialiśmy się, że na pewno z góry wspierają nas nasze babcie i nasi dziadkowie, dzięki którym wspomnienia z dzieciństwa mogły odżyć. Kochamy swoją wieś i pomimo tego, że wiele z nas pracuje poza wsią, chcemy tu mieszkać i żyć – mówi przewodnicząca koła.

Bitwa Regionów 2023

Konkurs Kulinarny „Bitwa Regionów" z roku na rok cieszy się coraz większym zainteresowaniem kół gospodyń wiejskich i stowarzyszeń z terenów wiejskich. W tegorocznej edycji konkursu zarejestrowano rekordową liczbę aż 3528 zgłoszeń.

Celem konkursu jest przede wszystkim promowanie regionalnych potraw oraz bogactwa i różnorodności lokalnych tradycji kulinarnych. Ważnym aspektem jest także promowanie i wspieranie działalności kół gospodyń wiejskich, a co za tym idzie aktywizowanie lokalnych społeczności wiejskich. Organizatorami „Bitwy Regionów" są Ministerstwo Rolnictwa i Rozwoju Wsi wraz z Krajowym Ośrodkiem Wsparcia Rolnictwa przy współpracy Agencji Restrukturyzacji i Modernizacji Rolnictwa oraz Kasy Rolniczego Ubezpieczenia Społecznego.

Konkurs odbywa się w trzech etapach. Pierwszym jest weryfikacja pod względem formalnym nadesłanych zgłoszeń w Krajowym Ośrodku Wsparcia Rolnictwa i prezentacja dań podczas wydarzeń powiatowych. Zespoły, które zwyciężyły na tym szczeblu, przechodzą do etapu wojewódzkiego. Zespół, którego potrawa otrzyma najwięcej punktów podczas eliminacji wojewódzkich, kwalifikuje się do ostatniego, centralnego etapu konkursu.

REKLAMA ID: 8942

REKLAMA ID: 11777

REKLAMA ID: 12000

REKLAMA ID: 11067

eprasa.pl 815e4cea56

Prawo i Sprawiedliwość wygrywa wybory parlamentarne, ma jednak za mało mandatów, żeby samodzielnie rządzić Polską

PiS wygrywa, opozycja świętuje

WYBORY PARLAMENTARNE Cztery lata temu Prawo i Sprawiedliwość w okręgu nr 7 zdobyło 59,50 proc. poparcia i 8 z 12 mandatów poselskich. W niedzielnych wyborach, po podliczeniu 647 z 1072 obwodów głosowania, poparcie dla PiS wynosiło 54,08 procent, a dla Koalicji Obywatelskiej 15,12 procent. W momencie oddawania tego numeru Słowa Podlasia do druku, nie było jeszcze policzonych głosów w Białej Podlaskiej, Radzyniu Podlaskim, Międzyrzecu Podlaskim i innych ośrodkach miejskich.

PIOTR PYRKOSZ

Kto więc obecnie zdobędzie mandat? Gdyby taki układ głosów utrzymał się Prawu i Sprawiedliwości przypadło w udziale osiem mandatów, Koalicji Obywatelskiej dwa mandaty, a Trzeciej Drodze i Konfederacji po jednym mandacie.

Pewniakiem z listy Prawa i Sprawiedliwości wydaje się być szef MSWiA Mariusz Kamiński, który startował z pierwszego miejsca. Według przywoływanych wcześniej danych z 647 na 1072 obwodów głosowania w okręgu nr 7 zdobył 23 057głosów. Drugi wynik osiągnął Jarosław Sachajko (18 277), a trzeci Tomasz Zieliński (9 770). Następna była Anna Dąbrowska-Banaszek (9 650), następnie Marcin Romanowski (7 496) Monika Pawłowska (6 588). Sporo głosów zebrali również: Sławomir Zawiślak (6 402), Dariusz Stafaniuk (5 948) oraz Ryszard Madziar (5 720) i Zdzisław Szwed (4 281). I to między nimi rozgrywała się wewnętrzna walka o mandaty.

Najlepszy wynik na liście Koalicji Obywatelskiej osiągnął na tamten moment Krzysztof Grabczuk (18 773). Daleko w tyle pozostali natomiast Stanisław Żmijan, Małgorzata Gromadzka i Maciej Buczyński.

Najmocniejszym kandydatem do mandatu z listy komitetu Trzeciej Drogi był Wiesław Różyński, nr 1 na liście, który zdobył 6 204 głosy. Łeb w łeb szli Sławomir Sosnowski i Sławomir Ćwik, którzy mieli po ponad trzy tysiące głosów.

Na liście Konfederacji najlepszy wynik osiągnął pierwszy na liście Witold Tumanowicz – 6 665 głosów.

Podkreślamy, że w tych wynikach cząstkowych, nie było policzonych jeszcze głosów z ok. 40 procent obwodów, w tym z tych znajdujących się w miastach. Między innymi w Białej Podlaskiej, Radzyniu Podlaskim, Międzyrzecu Podlaskim i innych ośrodkach miejskich.

Co dalej?

Prezydent Andrzej Duda ma teraz 30 dni ma zwołanie pierwszego posiedzenia Sejmu. Do tego czasu musi komuś zlecić utworzenie rządu. Opozycja liczy, że będzie to (najpewniej) Donald Tusk, który swój gabinet utworzy z polityków KO, Trzeciej Drogi i Lewicy. Ale zwyczajowo, prezydent wskazywał dotychczas premiera z partii, która wygrała wybory. Można się więc spodziewać, że misję tworzenia nowego rządu otrzyma dotychczasowy premier lub inny polityk PiS.

– To jest pytanie, na ile prezydent będzie czuł odpowiedzialność, presję i będzie miał świadomość, że jeżeli teraz będzie aż do Bożego Narodzenia wspierał PiS – mimo że nie ma podstaw do tego, bo wiadomo, że nie stworzy większości – to tak naprawdę będzie działał na niekorzyść swojej przyszłości na politycznej emeryturze, bo wtedy naprawdę nikt nie będzie chciał go zagospodarować – mówi Renata Mieńkowska-Norkiene, politolożka z Uniwersytetu Warszawskiego.

Ostateczne wyniki wyborów PKW oficjalnie ogłosi 17 października.

Wyniki wyborów – dane z 75 procent obwodów:

PiS – 37,47 proc.,
KO – 29,01 proc.,
Trzecia Droga – 14,48 proc.,
Nowa Lewica – 8,31 proc.,
Konfederacja – 7,24 proc.,
Bezpartyjni Samorządowcy – 1,89 proc.

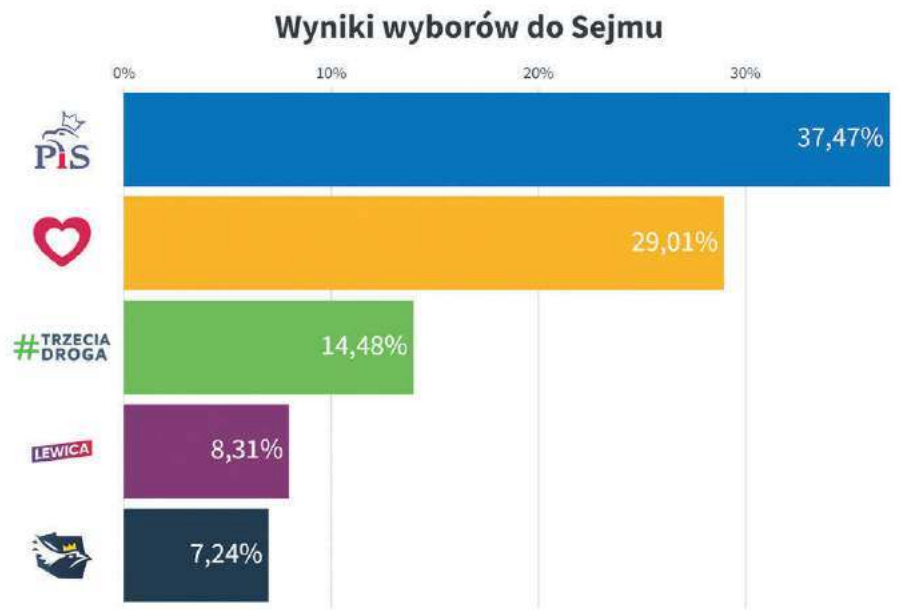

Wyniki wyborów po podliczeniu danych z 75 procent obwodów w całej Polsce

Liczenie głosów trwało do późnych godzin nocnych

Kto do senatu?

Jeszcze większą niewiadomą w momencie oddawania Słowa Podlasia do druku, były wyniki walki o fotel senatora w naszym okręgu. Po podliczeniu głosów z 95 na 284 (33,45 proc.) obwodów głosowania Grzegorz Bierecki (PiS) miał 19 133 głosy, a Marek Sulima (Trzecia Droga) 13 031. Do policzenia były jeszcze głosy z blisko 70 procent obwodów wyborczych.

Wynik liderów

Jarosław Kaczyński – 120 568 głosów
Donald Tusk – 215 074
Sławomir Mentzen – 37 277
Szymon Hołowonia – 34 812
Władysław Kosiniak-Kamysz – 31 977
Mateusz Morawiecki – 55 883
Włodzimierz Czarzasty – 13 301

– Na dziś mało prawdopodobne jest utworzenie rządu przez PiS – mówi prof. dr hab. Bartłomiej Biskup

PiS i PO zmobilizowały swoich zwolenników

WYWIAD SŁOWA Z politologiem prof. dr hab. Bartłomiejem Biskupem o powodach wysokiej frekwencji, o tym jak głosowano na wsi, a jak w miastach oraz w średniej wielkości miejscowościach, referendum i o tym, kto utworzy rząd rozmawia Anna Chodyka.

Skąd wynika rekordowa frekwencja w tegorocznych wyborach parlamentarnych?

Dotąd największa frekwencja była w czasie wyborów prezydenckich i wyniosła 68 proc., teraz według sondaży wzięło udział w wyborach do Sejmu i Senatu 73 proc. uprawnionych do głosowania. Wynika to z mobilizacji wyborców, szczególnie dwie duże partie polityczne PiS i PO zmobilizowały swoich zwolenników, przeciw drugiej partii politycznej. Okazało się, że zmobilizowały też wielu wyborców dodatkowych, którzy by nie poszli, bo byli zmęczeni konfliktem między PiS i PO. Zwykle tacy wyborcy nie chodzą na głosowania, a tutaj poszli. Stąd taka frekwencja. Zauważam, że mogli głosować nie na dwie największe partie, ale na Trzecią Drogę, która ma bardzo dobry wynik, jak na teraz. Wszyscy byli w dużych emocjach i chcieli głosować za czymś lub przeciwko czemuś, więc frekwencja była duża.

FOT. ARCHIWUM BARTŁOMIEJA BISKUPA

– Kampania była bardzo intensywna, brutalna i grająca na emocjach, szczególnie ze strony dwóch największych ugrupowań politycznych – zaznacza prof. dr hab. Bartłomiej Biskup

Jak przedstawia się frekwencja w małych miejscowościach i wsiach?

Nie mamy jeszcze pełnych danych. Na ten moment możemy powiedzieć, że frekwencja była duża, natomiast trochę mniejsza niż w wielkich miastach. Im większa miejscowość, tym frekwencja była wyższa. Można na podstawie danych PKW z godz. 17:00 powiedzieć, że bardziej zmobilizowali się wyborcy z większych miast.

Czy jest różnica, jeśli chodzi o wybory mieszkańców wsi, a dużych miast?

Zazwyczaj jest różnica w wyborach. Mieszkańcy dużych miast głosują przede wszystkim na Koalicję Obywatelską, to też się przełożyło na wyniki. Można wnioskować z tego, że bliższy jest im światopogląd partii, gdyż wyborcy w dużych miastach są liberalni światopoglądowo, gospodarczo, mają inny system wartości. Stąd bliska jest im też Lewica. Z kolei mieszkańcy mniejszych miejscowości są bardziej tradycyjni, konserwatywni. Jednak PiS ma też wyborców w dużych i średnich miastach, ale jest to ok. 30 proc., co uważam za dobry wynik.

Czy można powiedzieć, jak głosują mieszkańcy do 60 tysięcy mieszkańców?

Nie mamy szczegółowych danych, ale można powiedzieć na podstawie sondażowych danych, że frekwencja była średnia, oscylowała pomiędzy wsiami a wielkimi miastami. Co do głosowania, trzeba byłoby wziąć pod uwagę region na wschodzie, gdzie w miejscowościach bardziej popularny jest PiS, a na zachodzie czy północy PO. Analizować należałby dopiero po otrzymaniu wyników i wziąć pod uwagę rozłożenie geograficzne.

Jak pan widzi frekwencję, jeśli chodzi o referendum i fakt, że odpowiedzi były bardzo zdecydowane?

Wyniki frekwencji mamy z 50 proc. obwodów wyborczych i wynosi ona 42,67 proc. Frekwencja jest dosyć duża jak na referendum. Tylko jedno referendum miało wyższą frekwencję, w sprawie wejścia Polski do Unii Europejskiej – wynik wyniósł wtedy 58 proc. Pytania w referendum były raczej oczywiste, to znaczy Polacy jednoznacznie wypowiadają się na te tematy. Poprzedzające sondaże dawały odpowiedź „nie" na zadane pytania wśród 70-75 proc. pytanych osób. Natomiast partie opozycyjne namawiały do niewzięcia karty referendalnej, więc oznaczałoby to, że 42,67 proc. to wyborcy PiS-u. Jednakże, gdyby zagłosowali wszyscy, może nie byłoby odpowiedzi z wynikiem 96-98 proc., a 75 proc.

Czy może pan podsumować tegoroczną kampanię i wyniki wyborów?

Kampania była bardzo intensywna, brutalna i grająca na emocjach, szczególnie ze strony dwóch największych ugrupowań politycznych. Zakończyła się emocjonalnie, co przełożyło się na wysoką frekwencję. Emocje udało się wzbudzić, ale nie przysłużyło się to wszystkim, bo uczucia zostały skanalizowane w wyborze Trzeciej Drogi, która osiągnęła nadspodziewanie duży wynik, co też nie pozwala dużym partiom politycznym rządzić bez Trzeciej Drogi. Część wyborców wybrała właśnie tę partię, bo mniej krzyczała, mniej przekazywała czarno-białych komunikatów. Na dziś mało prawdopodobne jest utworzenie rządu przez PiS, a jest duża szansa na utworzenie rządu przez ugrupowania opozycyjne.

Anna Chodyka

eprasa.pl 815e4cea56

Królową tegorocznych wyborów jest wysoka frekwencja

Wygraliśmy wszyscy – frekwencją!

WYBORY PARLAMENTARNE Po przeliczeniu głosów z 77 procent obwodów głosowania w kraju wynikało, że Prawo i Sprawiedliwość zdobyło 36,91 proc. głosów, Koalicja Obywatelska – 29,24 proc., a Trzecia Droga – 14,48 proc. Dalej znalazła się Nowa Lewica z wynikiem 8,30 proc. i Konfederacja z 7,24 proc. O komentarz do cząstkowych wyników wyborów poprosiliśmy kandydatów z okręgu nr 7.

ANNA CHODYKA,
JUSTYNA LESIUK-KLUJEWSKA

Krzysztof Grabczuk

Dariusz Stefaniuk

Stanisław Żmijan

Wiesław Różyński

Maciej Buczyński

Sławomir Sosnowski

Jarosław Sachajko

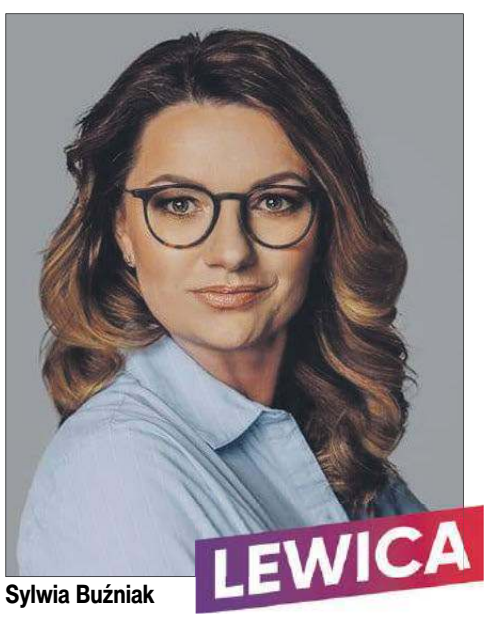
Sylwia Buźniak

Krzysztof Grabczuk (Chełm), poseł, nr 1 na liście KW Koalicja Obywatelska:

– Zwyciężyła Polska, zwyciężyła demokracja. Wierzę, że dla naszego kraju rozpoczyna się dobry okres. Wierzę, że będzie to dużo lepszy czas. Cieszę się z tak dużego poparcia dla mnie. Będę o tym pamiętał.

Stanisław Żmijan (Międzyrzec Podlaski), poseł, nr 3 na liście KW Koalicja Obywatelska:

– To były ważne wybory. Dobrze, że frekwencja była taka wysoka, społeczeństwo poczuło odpowiedzialność za to, co się może wydarzyć w przyszłości. To jest sygnał, że społeczeństwo źle oceniło dotychczasową władzę i chce zwrócić twarz ku Zachodowi. Chce być w Unii Europejskiej, chce cywilizacji zachodniej. Tak to odczytuję. To dobra zmiana. Powróci normalność, demokracja i praworządność. Nie mam co do tego wątpliwości. Do sejmu i senatu weszły bardzo odpowiedzialne siły opozycyjne, Koalicja Obywatelska, Lewica i Trzecia Droga. Mam nadzieję, że sondażowe wyniki potwierdzą wyniki oficjalne. Wierzę, że możemy patrzeć z nadzieją w przyszłość. Nie mam wątpliwości, że Koalicja Obywatelska zawiąże koalicję. Poczucie odpowiedzialności za losy naszego kraju spowodują, że te trzy siły, które wymieniłem, nie pokłócą się i dojdą do porozumienia i utworzą stabilny rząd. Tego potrzebujemy jak tlenu.

Maciej Buczyński (Biała Podlaska), wiceprezydent Białej Podlaskiej, nr 5 na liście KW Koalicja Obywatelska:

– Jest to bardzo obiecujące z punktu widzenia demokratycznej opozycji. Daje to nadzieję na jeszcze lepszy wynik niż w pierwotnych sondażach. Jestem pełen wiary, że mam szansę powalczyć o mandat. To pokazuje, że wyborcy zaufali mi jako zastępcy prezydenta i prezydentowi, że wspierał takiego kandydata. Cieszę się, że łącznie demokratyczna opozycja ma szansę utworzyć rząd. Jest duża szansa na skończenie rządów PiS.

Jarosław Sachajko (Zamość), poseł, nr 3 na liście KW PiS:

– Spodziewałem się bardzo dużej frekwencji, ponieważ rozkręcono emocje do zenitu. Kampania nie była merytoryczna, ale emocjonalna. Weszły w nią obie strony, zarówno Platforma, która dużo więcej negatywnych emocji przedstawiła, jak też Prawo i Sprawiedliwość. Uważam, że wynik PiS byłby znacznie lepszy, gdyby PiS podeszło do tej kampanii bardziej merytorycznie i spokojniej, tak jak ja próbowałem to robić. Polacy wybrali i to masą ludzi. Zobaczymy, jak to będzie wykorzystane przez drugą stronę. Jeżeli rząd będzie tworzony przez obecną opozycję, to mają bardzo silny mandat, żeby zapewnić Polakom pomyślną przyszłość. Zasmuciło mnie zniechęcanie ludzi do referendum i że ludzie dali się na to nabrać. Bo przez jeden dzień Polacy mogli się poczuć jak posłowie. Zdecydować w konkretnej sprawie. Niestety ludzie dali się namówić tej zorganizowanej akcji.

Dariusz Stefaniuk (Biała Podlaska), poseł, nr 6 na liście KW PiS:

– Wybory parlamentarne były wielkim świętem demokracji. Co pokazuje najlepiej liczba obywateli naszego kraju, którzy w nich uczestniczyli. Rekordowa frekwencja to sukces nas wszystkich. Za wcześnie spekulować o przyszłych koalicjach rządowych, ale jedno jest pewne – to pierwszy raz w historii, jak jedno ugrupowanie po raz trzeci wygrywa wybory. Jakkolwiek ułożą się głosy, wiemy, że to właśnie PiS wygrał wybory przed KO, TD, Lewicą czy Konfederacją. Wszystkim kandydatom, którzy w tych wyborach uzyskali mandat parlamentarny z naszego regionu, serdecznie gratuluję. Mam wielką nadzieję, że w przyszłej kadencji będziemy wspólnie pracować na rzecz rozwoju Polski wschodniej.

Wiesław Różyński (Biłgoraj), wójt gminy Biłgoraj, nr 1 na liście KW Trzecia Droga:

– Z wyborczego wyniku jestem bardzo zadowolony, ale jest za wcześnie na konkretne plany, kiedy nie ma oficjalnych wyników. Wszystko jest jeszcze możliwe. Pewne jest jednak to, że mamy duże poparcie wśród społeczeństwa, a wielu nas skreślało. Społeczeństwo nam zaufało. Kampania wyborcza była niezwykle pracowita. Byliśmy na targach i we wszystkich miejscach, gdzie spotykają się mieszkańcy. Organizowaliśmy konferencje prasowe. Tego nie było wcześniej. Wykonaliśmy ogromną pracę w terenie. Byliśmy widoczni i rozpoznawalni. Zrobiliśmy wszystko, co mogliśmy.

Sławomir Sosnowski (Radzyń Podlaski), nr 3 na liście KW Trzecia Droga:

– Z niecierpliwością czekam na wyniki wyborów, zwłaszcza mój. W czasie trwania kampanii wyborczej zrobiłem to, co w mojej mocy, żeby zyskać jak najwięcej zwolenników dla Trzeciej Drogi i dla siebie. Natomiast na podstawie cząstkowych wyników można stwierdzić – i to jest optymistyczne – że opozycja demokratyczna ma większość. Jeżeli chodzi o PiS, to poparcie jak na razie jest niższe niż 4 lata temu, ale może być tak, że liczba głosów będzie równa jak 4 lata temu, ale frekwencja jest wyższa i to powoduje, że opozycja demokratyczna, czyli KO, Trzecia Droga i Lewica, ma większość w Sejmie i oby tę większość utrzymała.

Po 1989 r. w żadnych wyborach w Polsce nie było tak wysokiej frekwencji. Jest to coś niebywałego. Prawdopodobnie jest to też najwyższa frekwencja, jeśli chodzi o wybory w Europie. Społeczeństwo chciało nam coś przez to powiedzieć. Widziałem w telewizji duże kolejki do lokali wyborczych. W mojej ocenie, to młode pokolenie chciało nam coś przekazać. Chce po prostu demokracji.

Sylwia Buźniak (Chełm), nr 1 na liście KW Lewica:

– Niestety nie znamy jeszcze wyników wyborów i w naszym okręgu wyjątkowo długo są liczone głosy. Trudno jest na ten moment komentować nawet cząstkowe wyniki, ale z całą pewnością można stwierdzić, że opozycja wygrała te wybory. Dziś rano czuć było powiew świeżego powietrza. Wiem, że nie możemy zmarnować tej szansy. Będziemy współrządzili, jako trzy partie: Koalicja Obywatelska, Trzecia Droga i Lewica.

Królową tegorocznych wyborów jest wysoka frekwencja, która osiągnęła poziom prawie 73 proc. W swoim imieniu chcę podziękować wszystkim obywatelkom i obywatelom, którzy poszli na wybory i którzy stali w długich kolejkach, aby oddać swój głos. To jest niesamowite, budujące i, dla nas jako polityków, zobowiązujące do tego, że musimy zrobić wszystko, aby ten kraj naprawić.

eprasa.pl 815e4cea56

W województwie lubelskim zostanie zrealizowanych łącznie 418 inwestycji, w tym wiele w naszym regionie

Powstaną drogi, żłobki i przedszkola

REGION Poznaliśmy wyniki naboru wniosków do Programu Inwestycji Strategicznych. Do województwa lubelskiego ma trafić łącznie 2,74 mld złotych. Dofinansowania pozyskały prawie wszystkie samorządy powiatu bialskiego. W Międzyrzecu Podlaskim ma powstać przedszkole, w Piszczacu żłobek, a w Leśnej Podlaskiej i przedszkole i żłobek. Przebudowana ma być hala sportowa w Terespolu, a remontu mają się w końcu doczekać drogi zniszczone przez wojsko w gminie Terespol. Sprawdzamy też, jakie zadania mają być realizowane w powiatach radzyńskim i parczewskim.

PAULINA CHODYKA-ŁUKASZUK

Wyniki dla województwa lubelskiego podczas konferencji prasowej przedstawił wojewoda lubelski Lech Sprawka. Z Rządowego Funduszu Polski Ład: Program Inwestycji Strategicznych do naszego województwa trafi łącznie ponad 2,74 mld złotych dofinansowań na realizację 418 zadań.

– To jest 7,98 proc. udziału w puli krajowej. Udział ludności województwa lubelskiego w populacji całego kraju to 5,5 proc. To pokazuje ponadprzeciętne dofinansowanie inwestycji na terenie naszego województwa, w porównaniu do pozostałej części kraju. To jest realizacja strategii zrównoważonego rozwoju, którą realizujemy od 2015 roku, równocześnie przy zastosowaniu zasady pomocniczości. Będzie to dofinansowanie najprzeróżniejszych inwestycji. Inwestycji drogowych, budowy żłobków, przedszkoli, instalacji wodno-kanalizacyjnych – przekazał **Lech Sprawka**.

W ramach ósmej edycji Programu Inwestycji Strategicznych gminy, powiaty i miasta w całej Polsce mogły składać wnioski o wsparcie inwestycji od 20 lipca do 16 sierpnia 2023. Każda jednostka samorządu terytorialnego czy związek jst mogły zgłosić maksymalnie trzy wnioski o różnych wartościach dofinansowania: 1 wniosek, którego wartość dofinansowania nie może przekroczyć 2 mln zł; 1 wniosek do 8 mln zł oraz 1 wniosek do 30 mln zł. Dotacje z budżetu państwa wynoszą od 80 proc. do 95 proc. Na największe wsparcie, zgodnie z regulaminem, mogły liczyć samorządy, które inwestują w infrastrukturę drogową, wodno-kanalizacyjną, źródła ciepła zeroemisyjnego, gospodarowanie odpadami oraz odnawialne źródła energii.

Jakie inwestycje zgłosiły do ósmej edycji Programu Inwestycji Strategicznych samorządy z powiatów bialskiego, parczewskiego, i radzyńskiego? Oto lista zadań.

Województwo lubelskie otrzymało dotację na trzy projekty, w tym budowę nowego pawilonu opieki długoterminowej w celu zwiększenia dostępności pacjentów do ZOL w Wojewódzkim Szpitalu Specjalistycznym w Białej Podlaskiej – 6 460 000 złotych oraz utworzenie nowego oddziału neurochirurgii w Wojewódzkim Szpitalu Specjalistycznym im. Wyszyńskiego SPZOZ w Lublinie (29 325 000 zł) i modernizację infrastruktury wraz z doposażeniem Wojewódzkiego Ośrodka Medycyny Pracy Centrum Profilaktyczno-Leczniczego w Lublinie (1 955 000 zł).

Miasto Biała Podlaska: przebudowa ul. Janowskiej, odcinek od skrzyżowania z ulicą Jana III Sobieskiego do skrzyżowania z ul. Armii Krajowej (8 000 000 zł)

Inwestycje w powiecie bialskim

Powiat bialski: przebudowa drogi powiatowej nr 1020L Biała Podlaska (ul. Terebelska) – Terebela – Jagodnica – Witulin (kwota dofinansowania – 6 023 000 zł); rozbudowa drogi powiatowej nr 1123L Turów – Szóstka – Drelów w m. Drelów (1 977 060 zł).

Gmina Biała Podlaska: rozbudowa infrastruktury drogowej oraz infrastruktury technicznej na terenie gminy (10 000 000 zł).

Gmina Drelów: poprawa funkcjonalności komunikacyjnej w gminie Drelów – etap II (7 600 000 zł).

FOT. UM MIĘDZYRZEC PODLASKI

Do województwa lubelskiego ma trafić łącznie 2,74 mld złotych. Jedną z inwestycji z dofinansowaniem jest budowa przedszkola w Międzyrzecu Podlaskim

Gmina Janów Podlaski: budowa dróg w miejscowościach Bubel Łukowiska i Kajetanka (7 900 000 zł), modernizacja infrastruktury Zespołu Placówek Oświatowych w Janowie Podlaskim (1 000 000 zł), budowa infrastruktury drogowej (7 000 000 zł).

Gmina Kodeń: budowa Punktu Selektywnego Zbierania Odpadów Komunalnych (PSZOK) w Kodniu (8 000 000 zł).

Gmina Konstantynów: budowa i remont dróg (7 500 000 zł), remont drogi powiatowej nr 1027L (3 000 000 zł), wymiana stolarki okiennej i drzwiowej w szkołach (1 600 000 zł).

Gmina Leśna Podlaska: budowa przedszkola samorządowego wraz ze żłobkiem w Leśnej Podlaskiej – I etap (8 000 000 zł).

Gmina Łomazy: przebudowa drogi nr 1107L wraz z budową chodnika w miejscowości Krasówka i Korczówka (7 600 000 zł), budowa Punktu Selektywnej Zbiórki Odpadów wraz remontem budynku gospodarczo-garażowego (760 000 zł).

Gmina Międzyrzec Podlaski: poprawa dostępności do zasobów kultury – budowa Centrum Aktywności Kulturalnej w Halasach (6 000 000 zł), poprawa funkcjonowania infrastruktury drogowej (2 000 000 zł).

Miasto Międzyrzec Podlaski: budowa trybun stadionu miejskiego w Międzyrzecu Podlaskim (1 998 000 zł), budowa przedszkola miejskiego (7 998 493,20 zł).

Gmina Piszczac: przebudowa drogi powiatowej nr 1051L (3 800 000 zł), rozwój infrastruktury społecznej – budowa żłobka w Piszczacu (2 550 000 zł), przebudowa drogi powiatowej nr 1052L (1 995 000 zł).

Gmina Rokitno: przebudowa i rozbudowa budynku gospodarczego na potrzeby administracyjno-usługowe (4 000 000 zł), budowa odnawialnych źródeł energii w budynkach użyteczności publicznej (2 000 000 zł), budowa sieci wodociągowej i kanalizacji sanitarnej (2 000 000 zł).

Gmina Rossosz: poprawa efektywności energetycznej budynków gminnych (8 000 000 zł).

Gmina Sosnówka: remont drogi w miejscowości Pogorzelec (1 805 000 zł), budowa drogi w miejscowości Żeszczynka (2 850 000 zł), remont drogi w miejscowości Żeszczynka i miejscowości Rozwadówka (2 945 000 zł).

Miasto Terespol: budowa i remont dróg gminnych w Terespolu (6 000 000 zł), przebudowa hali sportowej wraz z zapleczem przy ulicy Sienkiewicza 27 w Terespolu (2 000 000 zł).

Gmina Terespol: przebudowa i budowa dróg w gminie, uszkodzonych w wyniku działań operacyjnych Sił Zbrojnych RP na granicy polsko-białoruskiej (7 980 000 zł), budowa drogi gminnej w miejscowości Podolanka (1 995 000 zł).

Gmina Tuczna: modernizacja dróg (6 500 000 zł), wykonanie warstwy ścieralnej nawierzchni drogi powiatowej nr 1051 L (2 000 000 zł).

Gmina Wisznice: rozbudowa infrastruktury społecznej na obszarze gminy Wisznice (7 499 550 zł).

Gmina Zalesie: budowa infrastruktury wodno-ściekowej (7 220 000 zł), budowa drogi gminnej nr 100759 L Lachówka Duża – droga krajowa nr 2 (1 615 000 zł).

Inwestycje w powiecie parczewskim

Powiat parczewski: przebudowa odcinków dróg powiatowych nr 1247L i 1610L na terenie gminy Milanów i Siemień (8 000 000 zł), przebudowa odcinków dróg powiatowych nr 1572L i 1095L na terenie gminy Sosnowica i Podedwórze (2 000 000 zł).

Gmina Dębowa Kłoda: modernizacja infrastruktury kulturalnej (1 727 000 zł), zagospodarowanie miejsca do rozwoju infrastruktury kulturalnej i turystycznej nad Jeziorem Bialskim w miejscowości Białka (7 060 000 zł).

Gmina Jabłoń: modernizacja infrastruktury drogowej (8 000 000 zł), budowa sieci kanalizacyjnej wraz z przyłączami w miejscowościach Jabłoń i Wantopol (2 000 000 zł).

Gmina Milanów: przebudowa i wyposażenie zabytkowego Domu Strażaka w Rudnie (2 250 000 zł), przebudowa drogi powiatowej na terenie gminy (5 700 000 zł), zakup maszyn i urządzeń do obsługi infrastruktury wodno-kanalizacyjnej na terenie gminy (1 805 000 zł).

Gmina Parczew: rozbudowa i przebudowa sceny na terenie Miejskiego Ośrodka Sportu i Rekreacji w Parczewie (1 999 800 zł), przebudowa budynku Zakładu Doskonalenia Zawodowego na publiczne przedszkole wraz z oddziałem żłobkowym w Parczewie przy ul. Harcerskiej 8 (7 990 000 zł).

Gmina Podedwórze: lepsza jakość infrastruktury drogowej w gminie Podedwórze (8 000 000 zł).

Gmina Siemień: przebudowa i modernizacja dróg na terenie gminy – etap I i II (łącznie na dwa wnioski 5 000 000 zł), rozwój infrastruktury użyteczności publicznej (5 000 000 zł).

Gmina Sosnowica: bezpieczne drogi w gminie Sosnowica – etap III (7 596 675 zł).

Inwestycje w powiecie radzyńskim

Powiat radzyński: przebudowa mostu oraz drogi powiatowej nr 1229L w miejscowości Zbulitów Duży (1 900 000 zł), przebudowa dróg powiatowych o nr 1235L oraz 1243L o łącznej długości ok. 10,4 km (7 600 000 zł).

Gmina Borki: przebudowa dróg – etap IV i V (łącznie na dwa wnioski 8 900 000 zł).

Gmina Czemierniki: modernizacja i poprawa efektywności energetycznej budynków użyteczności publicznej i kulturalnej (1 880 000 zł), przebudowa infrastruktury drogowej (7 000 000 zł).

Gmina Kąkolewnica: nowoczesne ogrzewanie kompleksu budynków oświatowych w Kąkolewnicy (2 000 000 zł).

Gmina Komarówka Podlaska: budowa Przedszkola Samorządowego w Komarówce Podlaskiej (5 780 000 zł), remont Szkoły Podstawowej w Komarówce Podlaskiej (1 615 000 zł).

Gmina Radzyń Podlaski: zakup sprzętu do modernizacji i utrzymania dróg (1 995 000 zł), nowy ład drogowy w gminie – etap II (7 999 000 zł).

Gmina Ulan-Majorat: przebudowa sieci dróg gminnych (4 085 000 zł), wyposażenie samorządowego przedszkola (1 906 125 zł), modernizacja Stacji Uzdatniania Wody w Stoku (2 850 000 zł).

Gmina Wohyń: budowa kanalizacji sanitarnej (1 862 000 zł), budowa sieci kanalizacji sanitarnej wraz z infrastrukturą (5 700 000 zł).

Miasto Radzyń Podlaski: modernizacja infrastruktury drogowej – ulicy Partyzantów oraz ulicy Lisowskiego (6 000 000 zł), modernizacja infrastruktury drogowej – ulicy Chomiczewskiego (2 000 000 zł).

Pieniądze na strefy przemysłowe

Kilka dni wcześniej, bo 4 października, rozstrzygnięta została siódma edycja Programu Inwestycji Strategicznych. Na rozwój stref przemysłowych w województwie lubelskim trafi 89,5 mln zł. Dofinansowanie otrzymają gminy Parczew i Ryki oraz miasto Zamość na zrealizowanie trzech projektów. Jeśli chodzi o gminę Parczew będzie to rozwój strefy przemysłowej „Parczew Polna", na to zadanie samorząd otrzyma prawie 15,7 mln złotych. W gminie Ryki, która otrzyma prawie 34,8 mln złotych, będzie to uzbrojenie terenów przemysłowych w mieście Ryki. Trzecim zadaniem jest budowa układu drogowego na terenie obszaru Tarnobrzeskiej Specjalnej Podstrefy Ekonomicznej EURO-PARK „Wisłosan" w Zamościu, ul. Strefowa i Braterstwa Broni, na które Zamość otrzyma 39 mln zł.

Nowe inwestycje mają być szansą dla regionu i przyciągnąć przedsiębiorców, rozwinąć eksport i pozwolić na utworzenie nowych miejsc pracy dla mieszkańców.

eprasa.pl 815e4cea56

W najbliższym czasie zostaną też wykonane kolejne drogowe zadania, dla których powiat bialski pozyskał dofinansowanie

Trwają inwestycje za ponad 60 mln zł!

POWIAT BIALSKI Obecnie na drogach powiatu prowadzonych jest wiele ważnych inwestycji, wartych łącznie aż ponad 60 mln złotych. W remoncie są prawie 22 kilometry dróg, a jedną z największych modernizacji jest inwestycja w Czosnówce. Jeszcze w tym miesiącu ruszy natomiast przetarg na zaprojektowanie i wybudowanie drogi łączącej trasę E-30 z Portem Przeładunkowym Małaszewicze i linią kolejową E-20.

PAULINA CHODYKA-ŁUKASZUK

Inwestycyjna ofensywa na drogach powiatu bialskiego trwa. W realizacji jest obecnie kilka bardzo ważnych dla mieszkańców regionu inwestycji.

Kilometry dróg w remoncie

To budowa i przebudowa drogi powiatowej nr 1122L Zahajki – Przechodzisko – Drelów, realizowana w ramach pozyskanych pieniędzy z Europejskiego Funduszu Rolnego na rzecz Rozwoju Obszarów Wiejskich w ramach Programu Rozwoju Obszarów Wiejskich na lata 2014-2020, zadanie realizowane jest wspólnie z gminą Drelów. Kolejne zadanie to przebudowa drogi powiatowej nr 1055L Piszczac – Zahorów – droga powiatowa 1056L i drogi nr 1056L Kodeń – Tuczna – Bokinka Pańska – Łomazy, która realizowana jest przy współudziale środków z Rządowego Funduszu Polski Ład: Program Inwestycji Strategicznych (zadanie realizowane na terenie gminy Kodeń). To również rozbudowa drogi powiatowej nr 1068L Biała Podlaska (ul. Sidorska) – Ogrodniki – Piszczac w miejscowości Czosnówka, to zadanie prowadzone jest dzięki wsparciu z Rządowego Funduszu Rozwoju Dróg na lata 2023-2025 i realizowane jest wspólnie z gminą Biała Podlaska. Kolejna inwestycja to budowa drogi powiatowej nr 1114L Sławacinek Nowy – Porosiuki – Sokule – Dołha – Sitno – Wysokie w miejscowości Sokule, które powiat bialski realizuje wspólnie z gminą Drelów. Do obecnie trwających inwestycji należy również rozbudowa drogi powiatowej nr 1010L Międzyrzec Podlaski (ul. Drohicka) – Zasiadki – granica województwa (Huszlew) oraz przebudowa drogi powiatowej nr 1008L Łuniew – Łukowisko – Manie – droga krajowa nr 2, czyli zadanie realizowane w ramach Rządowego Funduszu Rozwoju Dróg na lata 2022-2024, przy współudziale gminy Międzyrzec Podlaski.

Łączna wartość aktualnie prowadzonych przez powiat bialski inwestycji drogowych wynosi ponad 60 mln zł, a łączna długość remontowanych dróg to 21,8 km. – Oprócz „naszych zadań" realizowane są również inwestycje prowadzone przez gminy na drogach powiatowych w ramach pozyskanych środków zewnętrznych przez jednostki samorządowe – przekazuje dyrektor Zarządu Dróg Powiatowych w Białej Podlaskiej, **Artur Rogulski**.

FOT. KLAUDIA MATEJEK

Najważniejszą, a tym samym najbardziej wymagającą inwestycją, jest rozbudowa drogi powiatowej w miejscowości Czosnówka. To ze względu na rozmiar prac, przewidzianych do wykonania

Najważniejsza inwestycja w Czosnówce

– Niewątpliwie aktualnie najważniejszą, a tym samym najbardziej wymagającą inwestycją jest rozbudowa drogi powiatowej w miejscowości Czosnówka. To ze względu na rozmiar prac przewidzianych do wykonania – podkreśla dyrektor Rogulski.

Dodaje, że inwestycja w Czosnówce obejmuje m.in. wykonanie nowej nawierzchni drogi z betonu asfaltowego, budowę chodników z kostki brukowej betonowej, wykonanie przejść dla pieszych wraz z azylami, budowę ścieżki pieszo-rowerowej z betonu asfaltowego, budowę zjazdów oraz zatok autobusowych, budowę kanału technologicznego, budowę kanalizacji deszczowej, oraz budowę przęsła kompozytowego (jedynego w okolicy) kładki dla pieszych nad rzeką Rudka.

Przypomnijmy, ta inwestycja była długo wyczekiwana przez mieszkańców miejscowości, którzy są bardzo zadowoleni, że w końcu ruszyła jej realizacja.

– Remont nawierzchni drogi to raz, ale nam przede wszystkim chodziło o budowę chodnika i ścieżki rowerowej wzdłuż tej trasy. Do tej pory poruszanie się tamtędy było niebezpieczne zarówno dla pieszych jak i rowerzystów. Niejednokrotnie dochodziło do groźnych sytuacji na drodze. Bardzo się cieszymy, że w końcu się to zmieni, a poruszający się rowerami będą mogli bezpiecznie dotrzeć do Białej Podlaskiej do pracy, do szkoły, na zakupy. Dobrze, że udało się powiatowi pozyskać pieniądze i że wraz z gminą Biała Podlaska partycypują w kosztach zadania – podkreśla sołtys Czosnówki **Jarosław Abramowski**. – Jesteśmy bardzo wdzięczni wójtowi Wiesławowi Panasiukowi i staroście bialskiemu Mariuszowi Filipiukowi, że dotrzymali swojej przedwyborczej obietnicy i inwestycja w Czosnówce ruszyła w tej kadencji samorządu – przekazuje sołtys Czosnówki. Dodaje, że pomimo uciążliwości, które obecnie stwarzają prowadzone prace, mieszkańcy są niesamowicie zadowoleni, że inwestycja trwa.

Jakie drogi są w planach powiatu?

– W najbliższym czasie, bo 25 października, zostanie otwarty przetarg, który wyłoni wykonawcę zadania „Budowa i rozbudowa drogi łączącej europejski szlak drogowy E-30 z Portem Małaszewicze i linią kolejową E-20" w formule zaprojektuj i wybuduj. To inwestycja realizowana przy współudziale środków z Rządowego Funduszu Polski Ład: Program Inwestycji Strategicznych. Zadanie realizowane będzie na terenie gmin Zalesie i Terespol, a jego wartość szacunkowa wynosi ok. 98 mln złotych – informuje Artur Rogulski.

Podkreśla, że oprócz tej potężnej inwestycji zostaną wykonane zadania, dla których powiat bialski pozyskał dofinansowanie. Będą to: budowa chodników przy drogach powiatowych nr 1001L w miejscowościach Misie i Przychody w gminie Międzyrzec Podlaski), nr 1140L, czyli ul. Kościuszki w Międzyrzecu Podlaskim, nr 1139L, czyli ul. Siteńska w Międzyrzecu Podlaskim, nr 1018L w miejscowościach Sitnik i Łukowce w gminie Biała Podlaska, nr 1032L w Janowie Podlaskim. Wszystkie otrzymały dofinansowania w ramach programu Rządowy Fundusz Rozwoju Dróg na 2023 r. Jak podkreśla dyrektor, to zadania mające na celu poprawę bezpieczeństwa niechronionych uczestników ruchu.

Remontowana będzie droga powiatowa nr 1018L i nr 1019L w gminie Leśna Podlaska, a to zadanie otrzymało dotację w ramach programu Rządowy Fundusz Rozwoju Dróg na 2024 r.

Ruszy przebudowa drogi powiatowej nr 1055L w gminie Piszczac, którą powiat bialski realizować będzie przy współudziale środków z Rządowego Funduszu Polski Ład: Program Inwestycji Strategicznych, oraz rozbudowa drogi powiatowej nr 1111L w miejscowości Witoroż w gminie Drelów, współfinansowana z tego samego programu. – Ostateczna lista planowanych inwestycji, jakie zostaną objęte wykonaniem w najbliższym czasie, będzie znana po spotkaniu Zarządu Powiatu – podsumowuje dyrektor ZDP w Białej Podlaskiej.

Podziękowali nauczycielom za ich trud

POWIAT BIALSKI Powiatowy Dzień Edukacji Narodowej odbył się w Liceum Ogólnokształcącym im. Władysława Zawadzkiego w Wisznicach. Uroczystość była okazją do podziękowania nauczycielom i pracownikom szkół za ich codzienną pracę, a także wręczenia nagród.

W Wisznicach zgromadzili się przedstawiciele oświaty, samorządowcy, rodzice i uczniowie. – Dzisiejsze święto to szczególny moment, kiedy uświadamiamy sobie, jak ważna jest rola nauczycieli i edukacji w naszym społeczeństwie. Od zawsze edukacja była i jest nadal kluczem do sukcesu i rozwoju. Dziś pragnę podziękować wszystkim pracownikom oświaty, nauczycielom, dyrektorom, pedagogom i pracownikom administracji szkolnej oraz wszystkim pracownikom instytucji współpracującym z oświatą za oddanie i determinację w inspirowaniu w edukowaniu i kształtowaniu młodych osobowości. To oni będą architektami przyszłości i budowniczymi jutra – tymi słowami uroczystość otworzyła dyrektor LO w Wisznicach, **Izabela Sokołowska**.

FOT. JUSTYNA LESIUK-KLUJEWSKA

Powiatowy Dzień Edukacji Narodowej odbył się 13 października w LO w Wisznicach

Z kolei starosta bialski **Mariusz Filipiuk** podkreślił, że DEN to święto polskiej szkoły, święto nauczycieli i uczniów. – Dziś, w dniu waszego święta, chcę pokłonić się wam nisko i podziękować za waszą pracę, którą wykonujecie na rzecz młodych ludzi. To, co robicie, należy nazwać misją, bo bierzecie odpowiedzialność za młodych ludzi. Także młodym ludziom życzę, abyście wynosili ze swoich szkół jak najwięcej – zaznaczył starosta. Podziękował też wszystkim osobom, które wspierają oświatę w powiecie.

Uroczystość była okazją do wręczenia nagród starosty bialskiego. W tym roku nagrodzonych zostało 10 osób. Nagrodę za szczególne osiągnięcia dydaktyczno-wychowawcze i opiekuńcze oraz zaangażowanie w pracę przyznała także dyrektor LO w Wisznicach. Otrzymali ją: Marta Jaroszewicz, Marzena Rożnowicz, Anna Romanowicz, Tomasz Jung, Urszuli Parchomiuk oraz pracownicy: Maria Osiejuk, Leszek Raczkowski, Beata Włostowska oraz Iwona Jakubiuk. Uroczystość była też okazją do wręczenia uczniom wisznickiego liceum Stypendium Starosty Bialskiego. Otrzymali je: Michał Lipiński z kl. IV a, Dominika Osypiuk z kl. IV a i Bartosz Skrzymowski z kl. 1c.

Justyna Lesiuk-Klujewska

Nagroda starosty bialskiego:

1. Robert Matejek – dyrektor Zespołu Szkół Ekonomicznych im. Marii Dąbrowskiej w Międzyrzecu Podlaskim,
2. Andrzej Stachnio – wicedyrektor Zespołu Szkół Ekonomicznych im. Marii Dąbrowskiej w Międzyrzecu Podlaskim,
3. Jolanta Zbucka – nauczyciel Zespołu Szkół Ekonomicznych im. Marii Dąbrowskiej w Międzyrzecu Podlaskim,
4. Agnieszka Nowosielska – nauczyciel Zespołu Szkół Technicznych im. Unitów Podlaskich w Międzyrzecu Podlaskim,
5. Izabela Sokołowska – dyrektor Liceum Ogólnokształcącego im. Władysława Zawadzkiego w Wisznicach,
6. Monika Władyczuk-Pakuła – nauczyciel Liceum Ogólnokształcącego im. Władysława Zawadzkiego w Wisznicach,
7. Kinga Leszczyńska – nauczyciel Liceum Ogólnokształcącego im. Władysława Sikorskiego w Międzyrzecu Podlaskim,
8. Justyna Żebrowska – nauczyciel Zespołu Szkół im. Adama Naruszewicza w Janowie Podlaskim,
9. Marzena Litwiniuk – nauczyciel Zespołu Szkół im. Władysława Stanisława Reymonta w Małaszewiczach,
10. Anna Pietroczuk – psycholog Powiatowej Poradni Psychologiczno-Pedagogicznej w Białej Podlaskiej.

eprasa.pl 815e4cea56

Pierwszy etap modernizacji tej ulicy miał być zrealizowany w tym roku

Remont na Podleśnej wciąż nie ruszył

BIAŁA PODLASKA Remont pierwszego odcinka ul. Podleśnej miał ruszyć w czasie wakacji, jednak pierwszy przetarg ogłoszono dopiero z końcem sierpnia, bez sukcesu. 6 października miejscy urzędnicy ogłosili kolejny. Jeśli tym razem się uda, to wykonawcę poznamy dopiero z końcem października.

JOANNA DANIELEWICZ

Plan modernizacji ulicy Podleśnej od ul. Lubelskiej do ul. Kruczej zapisano został w tegorocznym budżecie. „Zadanie polega na przebudowie ul. Podleśnej na całej długości wraz z budową chodnika i ciągu pieszo-rowerowego. Inwestycja planowana do realizacji w 2023 r. przy udziale finansowania zewnętrznego. Na zadanie zabezpieczono środki stanowiące wkład własny w kwocie 1 700 000,00 zł". Koszty remontu całej ulicy oszacowano natomiast na 8 mln zł.

Gdy w czerwcu okazało się, że miasto otrzyma wsparcie finansowe na to przedsięwzięcie z budżetu państwa, w budżecie samorządu wprowadzono odpowiednie poprawki. „W związku z informacją z Ministerstwa Finansów o przyznaniu ze środków subwencji ogólnej dofinansowania realizacji inwestycji drogowej Przebudowa ul. Podleśnej, na odcinku od ul. Lubelskiej do ul. Kruczej (etap I) wprowadza się zmiany w planie finansowym. Zwiększa się wartość całkowitą zadania z 1 700 000 zł do 3 511 113 zł (zwiększenie o 1 811 113 zł), w tym udział środków subwencji ogólnej to 1 511 113 zł, a udział środków własnych to 2 000 000 zł".

Wtedy też urzędnicy zapowiedzieli, że bez zwłoki, jeszcze w lipcu ogłoszony zostanie przetarg na realizację przedsięwzięcia. – Zakres prac obejmie przebudowę sieci uzbrojenia w tym kanalizacji deszczowej, przebudowę jezdni, przebudowę chodników i ścieżki rowerowej – wyliczała w czerwcu **Renata Tychmanowicz**, naczelnik wydziału dróg i zapewniała: – Zadanie podzielone zostało na etapy, ale w planie jest wykonanie całej ulicy, aż do

FOT. JOANNA DANIELEWICZ

Na inwestycję rozpisano drugi przetarg. Składanie ofert potrwa do 23 października

Łomaskiej. Dokumentację mamy sporządzoną na cały odcinek od Lubelskiej do Łomaskiej właśnie.

W sierpniu okazało się, że przetargu na realizację odcinka Podleśnej wciąż nie ma, a przecież zgodnie z zapisami w budżecie wykonanie modernizacji miało być przeprowadzone w 2023 roku. Pytana o to przez Słowo Podlasia naczelnik Tychmanowicz informowała: – W trakcie weryfikacji dokumentacji projektowej na przebudowę ul. Podleśnej wynikły pewne nieścisłości. Zwróciliśmy się do biura projektowego o wyjaśnienia i ewentualne poprawki. Planujemy ogłoszenie przetargu do końca sierpnia z założeniem wykonania prac do końca roku.

Tak też się stało. Przetarg ogłoszono wreszcie 30 sierpnia. W połowie września został unieważniony, bo nie wpłynęła żadna oferta. Miasto informowało wówczas, że na remont 600 metrów Podleśnej przeznaczyło kwotę 3 509 878,58 zł brutto.

22 września podczas sesji władze miasta wniosły do budżetu autopoprawkę. Zwiększono kwotę na inwestycję na Podleśnej, a jej realizację rozłożono na lata 2023-2024. „Wartość zadania realizowanego w latach 2023-2024 wynosi 4 511 113,00 zł, w tym w roku 2023 – 3 511 113,00 zł oraz w roku 2024 – 1 000 000,00 zł. Inwestycja polegająca na przebudowie ul. Podleśnej, odcinek od ul. Lubelskiej do ul. Kruczej (etap I) została zaplanowana do realizacji w latach 2023-2024 przy udziale finansowania zewnętrznego pochodzącego ze środków rezerwy subwencji ogólnej" – brzmi teraz zapis w uchwale budżetowej.

Jakie więc są obecnie plany modernizacji jednego odcinka ul. Podleśnej? – 6 października ogłosiliśmy przetarg, z terminem składania ofert przypadającym na 23 października – poinformował prezydent **Michał Litwiniuk**.

Pan Marek znowu w akcji!

BIAŁA PODLASKA Po raz czwarty Marek Bartkiewicz otwiera swój serwis rowerowy i przyjmuje jednoślady, które w wielu domach są już niepotrzebne. Wiosną po raz kolejny przygotowane do sezonu rowery przekaże potrzebującym.

– Z przyjemnością informujemy, że rozpoczynamy kolejną, już czwartą edycję akcji rowerowej w naszym sklepie w Białej Podlaskiej – poinformował właśnie media pan **Marek Bartkiewicz**, właściciel serwisu rowerowego i sklepu rowerowego Delta przy al. Jana Pawła II.

Do tej pory towarzyszyliśmy panu Markowi w każdym finale akcji, którą rozpoczął w 2020 roku, jesienią. Od tego czasu co roku przyjmuje jesienią rowery, których właściciele już nie potrzebują. Przez zimę przechodzą w jego serwisie lifting i wiosną trafiają w nowe ręce. – Ideą organizowanej akcji jest zebranie rowerów od darczyńców, mieszkańców Białej Podlaskiej oraz okolicznych miejscowości z całego powiatu, a następnie po ich wyremontowaniu przekazanie ich do domów dziecka oraz placówek opiekuńczo-wychowawczych – przypomina pan Marek.

Do tej pory jego serwis przekazał 112 jednośladów.

FOT. ARCHIWUM

– Akcję rozpoczęliśmy 16 października i będzie trwała ona aż do końca marca 2024 r. – mówi Marek Bartkiewicz

Czas na kolejną edycję. – Akcję rozpoczęliśmy 16 października i będzie trwała ona aż do końca marca 2024 r. W tym czasie darczyńcy mogą dostarczać do nas rowery – informuje Marek Bartkiewicz. – Rowery przyjmujemy w każdym stanie. Mile widziane są rowery sprawne, zalegające w państwa garażach ale również zajmiemy się tymi wymagającymi naprawy. Wyremontujemy je, a jeżeli nie będą nadawały się do remontu, posłużą jako części do innych rowerów.

Przypominamy – rowery można dostarczać bezpośrednio do sklepu rowerowego lub skontaktować się w sprawie przekazania telefonicznie pod nr. tel: 603 057 174.

Joanna Danielewicz

Armia zasiedla miasto

BIAŁA PODLASKA Agencja Mienia Wojskowego buduje mieszkania żołnierzom stacjonującym w bialskim garnizonie. Pierwsze będą gotowe do zasiedlenia już w listopadzie, bo finiszuje budowa bloku wojskowego przy ul. Kopernika.

Na terenie byłego lotniska, w bialskim garnizonie służy już ponad tysiąc żołnierzy, docelowo ma być ich do 3 tysięcy. Agencja Mienia Wojskowego przygotowuje dla części z nich mieszkania na terenie miasta. W listopadzie pierwsze z nich będą gotowe do zamieszkania w nowym bloku przy ul. Kopernika.

„Inwestycja ma na celu dostarczenie nowoczesnego i komfortowego zakwaterowania dla żołnierzy oraz stanowi wyraz naszego uznania i wsparcia dla trudnej i ważnej służby dla ojczyzny" – informuje AMW.

Na ukończeniu jest właśnie blok stawiany przez AMW w miejskiej przestrzeni, na ul. Kopernika. Inwestycja rozpoczęła się w lipcu ubiegłego roku. – Budynek ma 23 lokale, w tym 13 to kwatery internatowe, ma komórki lokatorskie, parking na 43 miejsca, planujemy oddać inwestycję w połowie listopada – mówi **Małgorzata Skrzypek**, dyrektor AMW oddział w Lublinie.

Budynek przystosowany został dla potrzeb rodzin z dziećmi, bo w jego pobliżu budowany jest też plac zabaw. Dyrektor Skrzypek dodaje, że to niejedyna inwestycja lokalowa, jaka AMW w Białej Podlaskiej podejmuje. – W ubiegłym roku zakupiliśmy 6 mieszkań na rynku pierwotnym. W 2026 planujemy budowę na ul. Łomaskiej, gdzie zakupiliśmy działkę. Blok przy ul. Kopernika planujemy zasiedlić jeszcze w tym roku, przynajmniej w zakresie kwater internatowych – dodaje Małgorzata Skrzypek.

Na rekonesans realizowanej inwestycji AMW zaprosiła 11 października m.in. parlamentarzystów. – To miejsce nie jest przypadkowe, właśnie tutaj były budynki mieszkalne 34 Pułku Piechoty, którego sztandar tak dumnie dziś dzierży bialska jednostka. To tutaj tamci żołnierze mieli swój dom. Dziś dzięki zaangażowaniu ministra, AMW i dowódców mamy znów w Białej Podlaskiej jednostkę wojskową, a za tym będą szły nowe domy, mieszkania, rodziny, które będą się tutaj osiedlać, żłobki i przedszkola – stwierdził poseł PiS **Dariusz Stefaniuk**.

FOT. JOANNA DANIELEWICZ

Pierwsze mieszkania w bloku przy ul. Kopernika mają zostać przekazane lokatorom jeszcze w listopadzie

Placem budowy jest także teren jednostki wojskowej na byłym lotnisku. – Mamy już ponad tysiąc żołnierzy, a docelowo ma ich być na terenie bialskiego garnizonu do 3 tys. Obecnie budowane są trzy koszarowce, a kolejne trzy są planowane. Jednocześnie budowane są specjalistyczne magazyny pod sprzęt wojskowy, remontowany jest dawny port lotniska i będzie on wykorzystywany do celów ćwiczeniowych. Powstają też stacje MPS (stacje paliw), więc tworzy się dużo infrastruktury o charakterze specjalistycznym – informuje **Marcin Mazuryk**, dyrektor Departamentu Infrastruktury MON. – Pewne budynki są wciąż na etapie planowania, bo cały ten proces inwestycyjny rozpisany jest do 2030 roku. Generalnie każdego roku coś się dzieje i tych inwestycji na terenie jednostki jest bardzo, bardzo dużo. Totalna zmiana przeznaczenia tego wojskowego terenu determinuje kolejne potrzeby. To jest jeden wielki plac budowy i będzie jeszcze długo.

Generalnej modernizacji doczekał się już były budynek sztabowy stacjonującego tu kiedyś 61. lotniczego Pułku Szkolno-Bojowego. – Jest przeznaczony dla wojsk operacyjnych 18. Dywizji Zmechanizowanej. Z tego co wiem, miał być przez wojsko zasiedlony w sierpniu lub wrześniu – dodaje dyrektor Mazuryk.

Inwestycje na terenie lotniska oszacowano na 1,3 mld zł. Armia zajęła ten teren ponad 3 lata temu. Garnizon bialski podlega 18. Dywizji Zmechanizowanej. Stacjonują tu żołnierze batalionu zmechanizowanego 1. Warszawskiej Brygady Panc., dywizjon przeciwlotniczy, kompania rozpoznawcza, kompania saperów oraz batalion transportowy. Dodatkowo to miejsce funkcjonowania 23. Bialskiego Batalionu Piechoty Lekkiej WOT.

Joanna Danielewicz

eprasa.pl 815e4cea56

Gotowy dom dla rodziny zastępczej czekał na zasiedlenie ponad rok

Miasto znalazło rodziców zastępczych

BIAŁA PODLASKA W tym tygodniu oficjalnie zainaugurowano działalność pierwszego na terenie miasta rodzinnego domu dziecka. Wraz z urzędnikami otwierali go rodzice zastępczy, którzy zajmą się wychowaniem ośmiorga podopiecznych.

JOANNA DANIELEWICZ

– Spełniamy marzenia o pierwszym w całości zrealizowanym przez nasz samorząd rodzinnym domu dziecka. Ponad 100 dzieci z naszego miasta przebywa obecnie w pieczy zastępczej, przy czym 25 z nich w placówkach państwowych poza terenem miasta. Chcemy jako samorząd tworzyć u nas placówki, które dadzą dzieciom szanse na znalezienie miejsca opieki, rodziny zastępczej w ich miejscu zamieszkania – mówił podczas otwarcia budynku przy Kolejowej 21 prezydent Michał Litwiniuk.

Trudne początki

Uruchomienie rodzinnego domu dziecka nie było łatwe. Z perspektywy czasu okazało się, że łatwiej było miastu stworzyć odpowiednie miejsce, niż je zasiedlić.

Na rodzinny dom dziecka miasto postanowiło kilka lat temu zaadaptować budynek przy ul. Kolejowej 21. Dzięki pozyskanym z funduszy unijnych pieniądzom mogło wyremontować nieruchomość na potrzeby, pod które ją przeznacza. Inwestycja warta 713 tys. zł wykonywana była w ramach projektu „Remont i przebudowa budynków na obszarze rewitalizacji Miasta Biała Podlaska z przeznaczeniem na realizację usług społecznych". W kwietniu ubiegłego roku zakończył się remont nieruchomości i miasto przystąpiło do jej wyposażania. W tym samym czasie ogłoszono rekrutację dla rodzin, które zechciałyby taką placówkę poprowadzić.

– Czemu nie otworzyliśmy tego domu – mówił ponad rok później, w lipcu tego roku prezydent Litwiniuk. – A dlatego, że poszukujemy rodziny zawodowej, która zaopiekuje się przynajmniej ośmiorgiem dzieci. Wymogi w tej kwestii są wyśrubowane.

Jak wyglądało poszukiwanie rodziców zastępczych, precyzował wówczas **Stanisław Romanowski**, naczelnik wydziału edukacji. – Był prowadzony jeden nabór i zgłosiła się jedna rodzina, nie zakończyło się to podpisaniem umowy. W tej chwili ogłoszony został drugi nabór i zgłosiła się inna rodzina, z którą prowadzone są rozmowy. Nie jest tak, że każdy kto się zgłosi, to ma być brany pod uwagę, trzeba spełnić szereg wymogów. To skomplikowany, trudny i wrażliwy temat – mówił.

FOT. JOANNA DANIELEWICZ

Małżeństwo, które w budynku przy ul. Kolejowej stworzy dom dla ośmiorga dzieci, to Ewelina i Maciej Śmietanka

Rodzice wreszcie są

W połowie października urzędnicy przedstawili wreszcie małżeństwo, które w budynku przy ul. Kolejowej stworzy dom dla ośmiorga dzieci, to **Ewelina i Maciej Śmietanka**. – Jesteśmy rodziną zastępczą od niedawna i zaczynamy naszą przygodę z potrzeby wsparcia dzieci w trudnej życiowej sytuacji. To nasza główna motywacja – mówi Ewelina.

Maciej dodaje, że rodzin zastępczych na terenie miasta jest mało, a on z żoną zaczynają dopiero tę drogę. – Nie mieliśmy dotąd doświadczenia w byciu rodziną zastępczą, ale przeszliśmy szkolenia, odbyliśmy praktyki w rodzinach zastępczych. Przecieramy ten szlak również dla siebie – mówi Maciej.

Własnych dzieci nie mają. Bardzo czekają na pierwszych podopiecznych. – Jesteśmy w trakcie oczekiwania na pierwsze dzieci – mówi Ewelina. – Chcemy dać im rodzinne ciepło, wsparcie, pomoc w różnych sytuacjach, rozwijać ich zainteresowania. Mamy mieć dzieci w różnym wieku.

W najbliższych dniach rodzice oczekują dwójki – czwórki dzieci, z którymi będą się wspólnie adaptować w nowym domu. – Dom jest bardzo dobrze wyposażony, spełnia praktycznie wszystkie standardy. Pokoje są dwuosobowe, ale mamy też takie dla dzieci, które będą już wkraczały w pełnoletność, a będą się chciały dalej uczyć i tu z nami mieszkać – mówi Ewelina. Ona z pracy zawodowej zrezygnowała. Pracować zawodowo będzie dalej Maciej. – Ja podjęłam decyzję, że poświęcę się tutaj pracy z dziećmi – mówi.

Liczą, że będzie łatwiej

Miasto stawia na opiekę w pieczy zastępczej, zbliżoną realiami do normalnych rodzin. W planie jest modernizacja drewnianego budynku, po sąsiedzku tego przy Kolejowej 21. – Potrzebujemy rodzinnych domów dziecka. W tym zabytkowym drewnianym budynku, który chcemy generalnie wyremontować, chcielibyśmy stworzyć również mieszkanie treningowe – mówi prezydent.

Jest przekonany, że droga, którą miasto obrało w kwestii rozwiązania problemu opieki nad dziećmi niemogącymi przebywać w rodzinach biologicznych, jest najlepsza. – Wszyscy specjaliści podkreślają, że najlepszym co można dla dziecka w pieczy zastępczej uczynić, to pozostawić je w znanym sobie otoczeniu szkolnym, koleżeńskim. Tą najdoskonalszą formą jest ta wąska, nieliczna rodzina zastępcza. Z ogromną wdzięcznością spoglądam na panią Ewelinę i Macieja, bo oni tę chęć pomocy i podzielenia się rodzinnym ciepłem i miłością podjęli – mówi prezydent i dodaje. – Państwo Śmietanka od pięciu lat tworzą małżeński duet i postanowili spożytkować swój potencjał, by stworzyć dom ośmiorgu dzieciom. Kochają życie, realizują pasje, prowadzą pasiekę, a od dwóch lat jako wolontariusze pomagają spokrewnionej rodzinie zastępczej. Zyskaliśmy jako samorząd wdzięcznych partnerów w tym zadaniu.

Dyrektor Miejskiego Ośrodka Pomocy Społecznej, na którym spoczywał największy ciężar związany ze znalezieniem odpowiednich kandydatów na rodziców zastępczych, ma nadzieję, że po pierwszym, trudnym razie, będzie już łatwiej. – Trzeba mieć wielkie serce i wielką odwagę, by to robić. My liczymy na to, że państwo Śmietanka pociągną za sobą następne rodziny, bo najlepszą kampanią promocyjną jest dobry przykład – mówi **Ewa Borkowska**.

Wspólny Świat otrzymał czek na 3 miliony

BIAŁA PODLASKA Stowarzyszenie Wspólny Świat otrzymało z rąk ministra edukacji Przemysława Czarnka czek na 3 mln zł. Pieniądze mają posłużyć budowie szkoły podstawowej dla dzieci z autyzmem.

Anna Chwałek wskazała, że jeśli stowarzyszenie nie ruszyłoby z budową szkoły podstawowej, nie miałoby, gdzie umieścić pierwszych pięciu klas, które powstaną od września przyszłego roku. – Niezwykle się cieszymy, że nasze potrzeby znalazły zrozumienie i za to dziękujemy – zwróciła się do ministra prezes stowarzyszenia Wspólny Świat. Wyjaśniła, że chodzi o wybudowanie infrastruktury, czyli budynku szkoły, bo ten w którym obecnie mieści się szkoła, prowadzona od 10 lat, jest w złym stanie.

Dodała, że nie brakuje specjalistów i nauczycieli, pedagogów, logopedów. – Zależy nam, żebyśmy mieli przestrzeń – infrastrukturę i mogli się przenieść do nowego obiektu, bo w tym momencie obiekt, który dzierżawimy jest przepełniony, więc nie mamy miejsca na tworzenie kolejnych klas. Myślę, że po wybudowaniu szkoły opuścimy stary budynek, gdyż nie ma mowy, żeby go dalej użytkować. Ponosimy ogromne koszty ciągłych remontów, naprawiania – tłumaczyła.

– Rodzice przeprowadzają się do Białej Podlaskiej, by ich dzieci chodziły do tej placówki – zaznaczył minister Przemysław Czarnek

Zauważyła, że jeszcze nie ogłoszono przetargu na budowę szkoły, ale jej zdaniem, na ten moment brakuje przynajmniej połowy kwoty. Do tej pory w ramach Centrum Pomocy Osobom z Autyzmem udało się wybudować infrastrukturę przedszkola, ośrodek terapii i diagnostyki, powstały też w ramach projektu transgranicznego dwa kolejne obiekty, w jednym mieści się szkoła przysposabiająca do pracy, a na piętrze środowiskowy dom pomocy osobom z autyzmem, jest też obiekt skierowany do dorosłych osób z autyzmem. Docelowo mają tam te osoby zamieszkać. W tym momencie jest użytkowany przez Ukraińców, którzy uciekli przed wojną.

Jak przypomniał minister edukacji Przemysław Czarnek, był w siedzibie stowarzyszenia Wspólny Świat w zeszłym roku przekazując kwotę 340 tys. zł. – Było to wsparcie dla szkoły, szkoły znakomitej, placówki, która ściąga dzieci nie tylko z województwa, ale przyjeżdżają tu dzieci z całej Polski wraz z rodzicami. Rodzice przeprowadzają się do Białej Podlaskiej, by ich dzieci chodziły do tej placówki – zaznaczył minister **Przemysław Czarnek**. Dodał, że we Wspólnym Świecie pomaga się na bardzo wysokim poziomie dzieciom z autyzmem. – Dlatego ta placówka wymaga konsekwentnego wsparcia. Jesteśmy w tym konsekwentni, więc przeznaczamy 3 mln zł, bo potrzeba nowych budynków, gdyż chętnych do uczenia się tutaj jest coraz więcej. Zapowiadamy dalszą współpracę w ramach inwestycji w oświacie – podkreślił minister.

ZDJĘCIA ANNA CHODYKA

Anna Chwałek wskazała, że jeśli stowarzyszenie nie ruszyłoby z budową szkoły podstawowej, nie miałoby gdzie umieścić pierwszych pięciu klas, które powstaną od września przyszłego roku

– Bardzo się cieszę, że mogę być tu ponownie z ministrem Przemysławem Czarnkiem, który jest wielkim przyjacielem tej placówki i regionu. Jak byliśmy pierwszy raz minister obiecał – będą dofinansowania, będą inwestycje, będziemy wspierać stowarzyszenie w budowie szkoły podstawowej dla osób z autyzmem – przekazał poseł **Dariusz Stefaniuk**. Wskazał, że obecne potrzeby – pięć pierwszych klas – świadczy o tym, że państwo polskie musi widzieć na swojej mapie edukacyjnej, tego typu instytucje. – To robimy – zauważył.

Anna Chodyka

eprasa.pl 815e4cea56

Problem z ewidencją szamb i kolejki do ich czyszczenia

Galimatias ze ściekami

GMINA BORKI Samorząd kontroluje szamba, a wielu mieszkańców nie ma umów na wywóz ścieków. Radni pytają kto zaniedbał informowanie mieszkańców.

JOANNA DANIELEWICZ

– Zrobił się straszny bałagan, czas oczekiwania na wywóz szamba to teraz dwa tygodnie, a ceny są kosmiczne. Z tego co pamiętam, bodajże w styczniu 2020 roku, była akcja i namawialiśmy, że trzeba podpisywać umowy z odbiorcami na wywóz szamba, a teraz jest cała masa ludzi, którzy nie wiedzą że trzeba mieć umowy i rachunki potwierdzające odbiór nieczystości – interweniowała na sesji rady gminy przewodnicząca **Danuta Kucio**.

Problem nie jest błahy. Okazuje się bowiem, że sprawa ma głębsze dno. W lipcu 2022 weszła w życie ustawa o zmianie ustawy – Prawo wodne. Zgodnie z jej zapisami posiadacze szamb oraz przydomowych oczyszczalni ścieków muszą mieć podpisane umowy na odbiór nieczystości ciekłych z firmą asenizacyjną.

FOT. HTTP://WOLAOSOWINSKA.BLOGSPOT.COM

– Bodajże w styczniu 2020 roku była akcja i namawialiśmy, że trzeba podpisywać umowy z odbiorcami na wywóz szamba, a teraz jest cała masa ludzi, którzy nie wiedzą, że trzeba mieć umowy – mówi Danuta Kucio, przewodnicząca rady gminy

Rachunki za wywóz nieczystości powinni natomiast przechowywać, gdyż w ten sposób udokumentują legalne ich usuwanie.

Prawo weszło w 2022 roku, ale do sierpnia 2024 roku każda gmina ma obowiązek skontrolować na swoim terenie posiadaczy szamb, pod kątem ich oczyszczania. Z tych kontroli gminy muszą złożyć sprawozdania do Wód Polskich. Niewywiązanie się z tego obowiązku grozi samorządowi karą do 50 tys. zł. Kary za brak dokumentacji na oczyszczanie szamb grożą też ich właścicielom.

Gmina Borki już rozpoczęła kontrole. Problem w tym, że wielu mieszkańców nie podpisało umów na odbiór nieczystości z szamb, a część ich nie zewidencjonowała. Zdaniem radnych, do ludzi nie dotarła w ogóle informacja, że taki jest obowiązek.

– Czemu przez 3 lata nikt nic nie robił, skoro tyle ludzi nie ma umów na odbiór ścieków, czego wymaga od nas prawo – dopytywała przewodnicząca, wspominając rozmowy jeszcze z 2020 roku.

FOT. PIXABAY

Gmina kontroluje szamba, a wielu mieszkańców nie ma umów na wywóz ścieków. Radni pytają, kto zaniedbał informowanie mieszkańców

– To nie jest tak, że nic nie robiliśmy. Były informacje do ludzi, że do końca roku musimy zewidencjonować szamba na naszym terenie. Na zebraniach wiejskich też na to uczulaliśmy. Pisma były rozdawane. Jakie ma pani propozycje na lepsze komunikowanie. Zazwyczaj mamy trzy drogi, strona internetowa, BIP, sołtysi, tablice na wsiach – odpierała zarzuty wicewójt **Ewa Mateusiak.**

Zdaniem radnych, pomysłów na poinformowanie mieszkańców nie brakuje. – Macie państwo listę tych, co korzystają z wody, należałoby dostarczyć informację, że jest obowiązek podpisać umowę na wywóz nieczystości – podpowiadała przewodnicząca Kucio. Natomiast radny **Adam Król** pytał, co z systemem telefonicznym i internetowym. – Wiem, że gmina ma swoją aplikację i może skutecznie poinformować mieszkańców – przypomniał.

Wicewójt twierdzi jednak, że z aplikacji na 6,2 tys. mieszkańców korzysta zaledwie 100 osób. Radny pytał więc o system sms. – Do systemu powiadomień sms też trzeba było się zapisać, były bezpłatne, około 600 osób je pobrało – wylicza Ewa Mateusiak.

Teraz gmina weszła z kontrolami, władze samorządu uważają, że to będzie najlepsza forma nacisku na mieszkańców.

– To jest właśnie zastój z trzech lat. Ludzie nie podpisywali umów, nie zgłaszali szamb, teraz musimy te szamba zewidencjonować i robi się zastój. Ta kontrola jest teraz takim środkiem nacisku – stwierdziła wicewójt.

Radzyńskie książniczki wróciły na ulicę

RADZYŃ PODLASKI Pojawiły się na ulicach miasta pięć lat temu. Ostatnio jednak nie było ich widać. Mieszkańców zaniepokoił ich brak. Dziś znów się cieszą ich widokiem. Chodzi o radzyńskie książniczki.

Książniczki – radzyńskie domki bookcrossingowe w kształcie pałacu, mocno zakorzeniły się w miejskiej przestrzeni. Pojawiły się z okazji 550-lecia miasta. – Pomysł powstał w Miejskiej Bibliotece Publicznej w Radzyniu Podlaskim na bazie popularnego w krajach anglosaskich ruchu, a mianowicie Little Free Library. Realizowany był ze środków grantowych „Tu mieszkam, tu zmieniam", pozyskanych na ten cel z Fundacji Banku Zachodniego WBK – wspomina **Grażyna Kratiuk**, dyrektor MBP w Radzyniu Podlaskim. – Nazwa „książniczka" została wyłoniona podczas konkursu, ponieważ kojarzyła się z małą książnicą (biblioteką), ale też z księżniczką, mieszkającą w pałacu.

W roku, gdy miasto celebruje 555-lecie, książniczki z ulic znikły. W przestrzeni miejskiej było ich 9. Były kolorowe, a ich szata graficzna nawiązywała do miejsc ulokowania. Każda książniczka była inna. – Podejmując się realizacji tego pomysłu, przyświecała nam myśl, że takie domki będą skutecznie kojarzyć się z biblioteką, staną się niejako „przypominaczami" dla mieszkańców o jej działalności. Natomiast dla osób spoza Radzynia – turystów czy odwiedzających – będą miłym akcentem, nawiązującym kształtem do naszego pięknego pałacu – mówi dyrektor MBP.

Po 5 latach MBP postanowiła nadać książniczkom nowy blask, dlatego znikły z radzyńskich ulic. – Postanowiliśmy odnowić domki i pokazać je w nowej szacie. Piękna, zupełnie nowa szata książniczek to efekt pracy wolontariackiej pani Agnieszki Bober. Odwołując się do jej słów, nadmieniam, że jest to podziękowanie mieszkańcom Radzynia Podlaskiego za wsparcie zbiórki na rzecz leczenia jej córeczki Antosi – informuje Grażyna Kratiuk. – Mam nadzieję, że w nowej odsłonie książniczki będą dalej służyć mieszkańcom, pobudzać do czytelnictwa, promować bibliotekę i jej działalność, integrować mieszkańców, ale też reklamować pałac i nasze miasto.

FOT. MBP W RADZYNIU PODLASKIM

– Postanowiliśmy odnowić domki i pokazać je w nowej szacie – mówi Grazyna Kratiuk, dyrektor MBP (na zdj. z prawej)

Jak przypomina dyrektor MBP, książniczki na terenie miasta umiejscowiono przy: MBP na ul. Armii Krajowej 5, jej filii nr 2 na ul. Spółdzielczej 8, Szkole Podstawowej nr 2 na ul. Sitkowskiego, dworcu autobusowym PKS, pływalni miejskiej, przy ścieżce rowerowej na wysokości Środowiskowego Domu Samopomocy, przy „małym ryneczku", przy urzędzie miasta, czy na placu Potockiego vis a vis starostwa.

– Chciałabym przypomnieć, że bookcrossing opiera się na wymianie. Osoba, która bierze do czytania daną książkę, zwraca ją, aby inni mogli też skorzystać, lub zostawia w zamian inną. Książki ulokowane w książniczkach nie są na sprzedaż, ani nie są niczyje. Szanujmy dobro wspólne, szanujmy pracę i zaangażowanie ludzi, którzy chcą pracować dla innych. Niech jak najdłużej nam służą. W każdym domku jest regulamin korzystania, zachęcam, aby go przeczytać – mówi Grażyna Kratiuk.

W renowację książniczek zaangażowali się: Przedsiębiorstwo Energetyki Cieplnej, Przedsiębiorstwo Usług Komunalnych, Kancelaria Notarialna Bogdy Furman, Urząd Miasta Radzyń Podlaski.

Joanna Danielewicz

Dla podatników przez internet

RADZYŃ PODLASKI Radzyński ratusz chce ułatwić interesantom kontakt. Na stronie internetowej UM pojawiła się usługa ePodatki, która umożliwia całodobowy, bezpłatny dostęp do aktualnych informacji o posiadanych wobec miasta zobowiązaniach, wynikających z podatków lokalnych oraz niektórych opłat. Szczegóły na stronie internetowej miasta.

(joan)

Wiedzą dużo o zdrowiu psychicznym

POWIAT RADZYŃSKI W Radzyniu Podlaskim odbyły się powiatowe eliminacje X Regionalnej Olimpiady Wiedzy o Zdrowiu Psychicznym, której organizatorem w tym roku jest powiat radzyński. Wyłoniono trzy zwyciężczynie.

Marta Kowalik i Wiktoria Świder z I Liceum Ogólnokształcącego w Radzyniu Podlaskim oraz Aleksandra Cybul z Zespołu Szkół Rolniczych w Woli Osowińskiej okazały się najlepsze w etapie powiatowym olimpiady, który przeprowadzono w ZSP w Radzyniu Podlaskim, 10 października. Już 26 października zwyciężczynie zmierzą się z przedstawicielami 9 powiatów z terenu województwa lubelskiego w finale regionalnym. Zmierzą się tam uczniowie z powiatów: bialskiego, hrubieszowskiego, lubartowskiego, łęczyńskiego, łukowskiego, parczewskiego, radzyńskiego, ryckiego oraz włodawskiego.

FOT. POWIAT RADZYŃSKI

Powiatowe eliminacje do olimpiady o zdrowiu psychicznym odbyły się 10 października

Honorowy patronat nad wydarzeniem objął starosta radzyński Szczepan Niebrzegowski. X Regionalna Olimpiada Wiedzy o Zdrowiu Psychicznym uzyskała wsparcie finansowe z budżetu powiatu radzyńskiego.

(joan)

eprasa.pl 815e4cea56

Remont doceniają czytelniczki, które z niecierpliwością czekały na ponowne otwarcie miejskiej biblioteki

Biblioteka po wielkim remoncie

MIĘDZYRZEC PODLASKI Miejska biblioteka przeszła w ostatnim czasie ogromną metamorfozę. Jej powierzchnia znacznie się zwiększyła, a we wnętrzach placówki wydzielonych zostało kilka stref. Najmłodsi czytelnicy mają do dyspozycji kącik zabaw, przygotowany zgodnie z duchem Metody Montessorii, a w Teen-tece młodzież nie tylko poczyta książki, ale również pogra na PlayStation. Powstały też Skarbiec Regionu i Przystań Książki oraz strefa dla seniorów.

PAULINA CHODYKA-ŁUKASZUK

Miejska Biblioteka Publiczna w Międzyrzecu Podlaskim została ponownie otwarta po gruntownym remoncie.

Nowa, większa przestrzeń

Teraz jest tu większa przestrzeń nie tylko na książki, ale również specjalnie wydzielone strefy dla ludzi w różnym wieku, a także dział regionalny. Modernizacja rozpoczęła się w 2022 roku.

– Dzięki pracownikom urzędu miasta z wydziału strategii i rozwoju pozyskaliśmy fundusze z Instytutu Książki w wysokości ponad 502 tys. złotych. Miasto dołożyło z budżetu prawie 300 tys. zł. Jako biblioteka współpracujemy ze wszystkimi szkołami, przedszkolami, żłobkiem, stowarzyszeniami. Bardzo ważną jest dla nas działalność regionalna, więc cieszymy się, że członkowie Towarzystwa Przyjaciół Nauk w Międzyrzecu Podlaskim dzielą się z nami swoimi skarbami. Współpracujemy ze Specjalnym Ośrodkiem Szkolno-Wychowawczym, który jest dla nas bardzo ważną instytucją i staramy się naszą działalnością wspierać osoby z niepełnosprawnością – wymieniała dyrektorka MBP w Międzyrzecu Podlaskim **Halina Bugajewska**, dziękując też pracownicom biblioteki za zaangażowanie w remont i ich codzienną pracę.

FOT. PAULINA CHODYKA-ŁUKASZUK

– Dzięki pracownikom urzędu miasta z wydziału strategii i rozwoju pozyskaliśmy fundusze z Instytutu Książki w wysokości ponad 502 tys. złotych. Miasto dołożyło z budżetu prawie 300 tys. zł – mówi Halina Bugajewska

Przypomnijmy, miejska biblioteka przeszła remont za sprawą dofinansowania w kwocie ponad pół miliona złotych, jakie miasto Międzyrzec Podlaski pozyskało z Narodowego Programu Rozwoju Czytelnictwa 2.0, Priorytet 2 „Infrastruktura Bibliotek 2021-2025". Natomiast całkowity koszt przedsięwzięcia to ponad 700 tys. zł. W ramach modernizacji została zwiększona powierzchnia biblioteki o aż 152 mkw.

Teen-teka i Skarbiec Regionu

Wydzielone zostały strefy dla młodzieży i seniorów oraz utworzona sala animacji dla dzieci. Jest ona wyposażona m.in. w telewizor i podłogę interaktywną. Dodatkowo najmłodsi czytelnicy mają do dyspozycji kącik zabaw, przygotowany zgodnie z duchem Metody Montessori.

Powiększony został także obszar przechowywania zbiorów bibliotecznych, pojawił się trezor biblioteczny, czyli urządzenie umożliwiające całodobowy zwrot książek. Prace przeprowadzono na trzech poziomach budynku.

Powstały Pracownia Wyobraźni, Przystań Książki, Teen-teka oraz Skarbiec Regionu, w którym jest strefa ze zbiorami regionalnymi, czytelnia, czytelnia komputerowa oraz specjalnie wydzielona strefa dla seniorów. Z kolei w Teen-tece na ścianach wykonanych m.in. z płyt OSB znajduje się relaksujący chrobotek, a jedną z integralnych części tej przestrzeni jest neon z napisem Teen-teka.

FOT. PAULINA CHODYKA-ŁUKASZUK

Wydzielone zostały strefy dla młodzieży i seniorów oraz utworzona sala animacji dla dzieci

Remont doceniają czytelniczki, które z niecierpliwością czekały na ponowne otwarcie miejskiej biblioteki.

– Wraz z córkami bardzo często korzystamy z biblioteki, jesteśmy tu co najmniej raz w tygodniu. Korzystamy głównie ze zbiorów dla dzieci, może trochę mniej z literatury dla dorosłych. Z niecierpliwością czekałyśmy na ponowne otwarcie placówki. Jesteśmy pod ogromnym wrażeniem nowych wnętrz. Teraz pewnie będziemy przychodziły jeszcze częściej – przyznaje **Magdalena Mikos**. – Bardzo mi się podoba to, jak teraz wygląda biblioteka. Jest bardzo przejrzyście, łatwiej znaleźć książki, widać jak są one poukładane na regałach. Tak naprawdę podoba mi się wszystko i teraz jeszcze chętniej będę tu przychodzić – podkreśla córka pani Magdaleny, **Daria**, która najczęściej czyta książki fantastyczne i przygodowe.

Biblioteka ma 75 lat

Spotkanie 7 października było też okazją do świętowania 75-lecia międzyrzeckiej biblioteki. – Pierwszy wpis do księgi inwentarzowej był wykonany 21 października 1948 roku. To jest początek naszej biblioteki powojennej, ale protoplastką placówki jest Biblioteka Polskiej Macierzy Szkolnej, która powstała w 1906 roku. Ona funkcjonowała do 11 listopada 1939 r., a prowadziła ją Jadwiga Weka, której po zamknięciu biblioteki udało się ukryć część księgozbioru przed Niemcami i po wojnie przekazała go na poczet utworzenia nowej biblioteki. W związku z tym w naszych zbiorach nadal mamy książki jeszcze XIX-wieczne, które stanowią dla nas cymelia i przechowujemy je w specjalnym miejscu – przypominała historię Halina Bugajewska. – Nasza biblioteka na początku zajmowała 36 mkw., w tej chwili jest to 360 mkw. Mieściła się na początku przy ul. Kościuszki, następnie znajdowała się przy ul. Łukowskiej w pomieszczeniach szkoły parafialnej, gdzie funkcjonowała do 1981 roku. Następnie, jak został wybudowany ten wielki budynek domu kultury, została tu przeniesiona. Swego czasu biblioteka miała dwie filie, które mieściły się przy ul. Leśnej i ul. Partyzantów. W tej chwili jesteśmy jedyną placówką w mieście – mówiła.

Dodatkowo sobota w międzyrzeckiej książnicy obfitowała w wydarzenia w ramach ogólnopolskiej Nocy Bibliotek. Były więc spotkanie i warsztaty z inicjatorem akcji „Przeczytam 52 książki w roku" Marcinem Gnatem. Nie zabrakło dobrej zabawy przy grach planszowych, a na koniec odbyła się projekcja filmu „Zaułek koszmarów" w kinie Sława, na który bezpłatne mogły wejść osoby w piżamach.

Adam Szulik zasłużonym dla miasta

MIĘDZYRZEC PODLASKI Po raz kolejny przyznano odznakę honorową osobie, która w sposób szczególny zasłużyła się dla miasta. W tym roku tytułem wyróżniony został Adam Szulik, który od wielu lat działa na rzecz propagowania historii Międzyrzeca Podlaskiego i jego okolic. – Ten tytuł to zobowiązanie, by działać w interesie Międzyrzeca Podlaskiego, które świadomie przyjmuję – podkreśla laureat.

Z wnioskiem o nadanie odznaki honorowej „Zasłużony dla Miasta Międzyrzeca Podlaskiego" Adamowi Szulikowi wystąpiło Towarzystwo Przyjaciół Nauk w Międzyrzecu Podlaskim.

Regionalista, urzędnik, społecznik

Adam Szulik urodził się w 1957 roku w Międzyrzecu Podlaskim. Uczył się w Szkole Podstawowej w Halasach, a następnie w Liceum Ekonomicznym w Międzyrzecu Podlaskim. Ukończył Wyższą Szkołę Administracji Publicznej w Ostrołęce i uzyskał tytuł magistra administracji na Wydziale Prawa i Administracji Uniwersytetu Warszawskiego.

Pracował w urzędach gmin Międzyrzec Podlaski, Kąkolewnica oraz Drelów. W gminie Drelów, wygrywając wybory w 1990 roku, został wójtem, którym był przez kolejne 12 lat. Od 2007 roku pracował jako sekretarz Nadleśnictwa Międzyrzec. Niedawno przeszedł na emeryturę. Adam Szulik to pasjonat historii, działacz społeczny, inicjator i organizator wielu przedsięwzięć z zakresu ochrony przyrody i promocji regionu. Jest jednym z założycieli Towarzystwa Przyjaciół Ziemi Drelowskiej i twórców „Kwartalnika Drelowskiego". Od 1981 roku jest członkiem TPN w Międzyrzecu Podlaskim, należy też do zarządu organizacji. Jest autorem i współautorem wielu opracowań i publikacji, m.in. „Przeszłość, teraźniejszość, przyszłość. 70 lat Nadleśnictwa Międzyrzec", „25 lat Parafii Chrystusa Króla w Międzyrzecu Podlaskim". Od lat pasjonat historii i regionalista, który niedawno świętował wydanie swojej kolejnej książki pt. „Świat starych gajówek. Ślady i wspomnienia". Szulik organizował jedenaście edycji konkursu przyrodniczo-ekologicznego dla szkół podstawowych i gimnazjów, był promotorem akcji „Ocalmy przed zniszczeniem międzyrzeckie nagrobki".

Odznakę Adamowi Szulikowi władze miasta – zastępca burmistrza Paweł Łysańczuk oraz przewodniczący rady miasta Robert Matejek – wręczyły 7 października. Wyróżniony wygłosił wzruszające przemówienie.

„To zobowiązanie, które świadomie przyjmuję"

– Tytuł „Zasłużony dla Miasta Międzyrzeca Podlaskiego" to dla mnie zaszczyt, wyróżnienie, za które bardzo dziękuję. Jestem rodowitym międzyrzeczaninem, dla tego miasta poświęciłem całe swoje życie. Tu zdałem maturę w „ekonomiku", tu dostałem pierwszą pracę w urzędzie gminy, tu jest moja rodzina i tu są moje pasje. Wiadomość o tym, że otrzymam tę odznakę wywołało u mnie takie pytanie „Co właściwie oznacza słowo zasłużony i jaka treść się w nim kryje?". Każdy pojmuje je jak chce. Ja przedstawię trzy odniesienia. Według słownika języka polskiego PWN słowo „zasługiwać, zasłużyć" znaczy nic innego, jak „swoim postępowaniem zdobyć sobie prawo do czegoś" albo „dać powód do jakiegoś potraktowania i do jakiejś oceny". Tutaj przychodzą synonimy jak wypracować, wyrobić, zapracować, zarobić. To nie to jednak wydało mi się odpowiedzią na moje pytanie. Biorę drugą książkę, Wielki Słownik Języka Polskiego. Tu pisze dość precyzyjnie "zasłużyć się to stać się godnym czegoś, swoimi cechami i postępowaniem zdobyć sobie prawo do czegoś; zasłużyć się to zyskać szacunek, uznanie tym, co się zrobiło". I wtedy pojawiła się myśl, tak jakby błysk "zasłużyć się"? Przecież można powiedzieć krócej – „służyć" – mówił **Adam Szulik**. Nawiązał też do słów patrona Międzyrzeca Podlaskiego Jana Pawła II.

FOT. PAULINA CHODYKA-ŁUKASZUK

– Ten tytuł to zobowiązanie, by działać w interesie Międzyrzeca Podlaskiego, które świadomie przyjmuję – podkreśla Adam Szulik

– Przed laty papież powiedział trafne słowa „Dzisiaj potrzeba światu i Polsce ludzi mocnych sercem, którzy w pokorze służą i miłują, błogosławią, a nie złorzeczą i błogosławieństwem ziemię zdobywają". To było w 1999 roku w Sopocie. Precyzyjna więc odpowiedź na pytanie, które mnie nurtowało, brzmi mniej więcej tak. Zasłużony, zasłużyć, służyć to działać w interesie czegoś lub dla czyjegoś dobra, bezwarunkowo. Być komuś w czymś użytecznym, wpływać na kogoś i na coś dodatnio. Czyli ten tytuł oznacza zobowiązanie, nic innego, aby podporządkować swoje działania dobru i interesowi innych ludzi lub jakiejś idei. Jeżeli myślenie wysokiej rady było zbieżne z tym, co przedstawiłem, to świadomie przyjmuję to wyróżnienie i zobowiązanie wobec miasta Międzyrzec Podlaski – podkreślił tegoroczny wyróżniony honorową odznaką.

Paulina Chodyka-Łukaszuk

eprasa.pl 815e4cea56

Wiceprzewodniczący z promilami

POWIAT PARCZEWSKI Podczas wyborów parlamentarnych doszło do skandalu w jednej z komisji obwodowych w gminie Siemień. Jej wiceprzewodniczący miał 0,3 promila alkoholu w organizmie. Mężczyznę odwołano.

15 października funkcjonariusze z powiatu parczewskiego otrzymali zgłoszenie o kierującym suzuki, który miał być nietrzeźwy.

– Policjanci zauważyli ten pojazd, ale kierowca przyspieszył. Podjęto za nim pościg. Mężczyzna nie zatrzymał się mimo sygnałów dźwiękowych, po czym zatrzymał się na posesji i wbiegł do domu – przekazał PAP rzecznik Komendy Wojewódzkiej Policji w Lublinie, nadkom. **Andrzej Fijołek.**

Dodał, że badanie alkomatem wykazało, że miał 0,3 promila alkoholu w organizmie. – Ustaliliśmy, że jest to wiceprzewodniczący jednej z komisji wyborczych w powiecie parczewskim, który miał przerwę. Twierdził, że przed chwilą wypił dwa piwa – przekazał nadkom. Andrzej Fijołek. Dyrektor Delegatury Krajowego Biura Wyborczego w Białej Podlaskiej Ewa Adamiak powiedziała PAP, że zastępca przewodniczącego komisji w gminie Siemień został odwołany. – Komisja się ukonstytuowała na nowo i wybrała nowego zastępcę – poinformowała **Ewa Adamiak**.

(jlk)

Zderzenie 3 pojazdów

FOT. KMP BIAŁA PODLASKA

11 października na krajowej dwójce w miejscowości Żabce kierowca renaulta, wyprzedzając ciągnik rolniczy, uderzył w niego

GMINA MIĘDZYRZEC PODLASKI Do zdarzenia doszło 11 października przed godziną 21:00 na krajowej dwójce w miejscowości Żabce. Droga była przez kilka godzin zablokowana.

– Ze wstępnych ustaleń wynika, że kierujący renaultem 61-latek, wykonując nieprawidłowo manewr wyprzedzania ciągnika rolniczego marki Zetor z przyczepą, zderzył się wyprzedzanym pojazdem. Po tym auto zjechało na przeciwległy pas ruchu, gdzie zderzyło się czołowo z tirem. Ciężarówką marki Volvo kierował 36-latek – informuje oficer prasowy Komendy Miejskiej Policji w Białej Podlaskiej, kom. **Barbara Salczyńska-Pyrchla**.

Po uderzeniu ciągnik zjechał do przydrożnego rowu. Pojazdem kierował 33-latek. Razem z nim podróżowała pasażerka, która w wyniku zdarzenia doznała obrażeń ciała. Do szpitala trafiły też dwie osoby podróżujące osobówką. Policjanci wykonujący czynności na miejscu zdarzenia ustalili, że kierujący pojazdami byli trzeźwi.

(jlk)

Nie ustąpił pierwszeństwa

POWIAT PARCZEWSKI Do zderzenia dwóch samochodów osobowych doszło 10 października w miejscowości Przewłoka w gminie Parczew.

– 60-letni kierujący samochodem marki Nissan, poruszając się drogą W-815 w kierunku Parczewa podczas wykonywania manewru skrętu w lewo, w kierunku miejscowości Przewłoka, nie ustąpił pierwszeństwa przejazdu pojazdowi marki Volkswagen Sharan, w wyniku czego doszło do zderzenia się pojazdów – przekazuje sierżant sztabowy **Anna Borowik**.

Dodaje, że w wyniku zdarzenia uszkodzeniu uległ również pojazd marki Volkswagen Golf, który znajdował się na skrzyżowaniu i oczekiwał na włączenie się do ruchu.

W zdarzeniu zostały poszkodowane dwie osoby. Kierujący volkswagenem 31-latek oraz pasażerka z nissana zostali przewiezieni do szpitala. – Na szczęście nikomu nic poważnego się nie stało i skończyło się na ogólnych potłuczeniach ciała. Badanie alkomatem wykazało, że uczestnicy zdarzenia drogowego byli trzeźwi – dodaje rzeczniczka policji.

(pc)

Niebezpieczny wypadek na drodze krajowej

Rowerzysta wjechał pod ciężarówkę

GMINA RADZYŃ PODLASKI W miejscowości Biała doszło do groźnie wyglądającego wypadku. Rowerzysta wjechał wprost pod nadjeżdżającą ciężarówkę. Z obrażeniami ciała trafił do szpitala. Tam okazało się, że był pod wpływem alkoholu. Całe zdarzenie zostało zarejestrowane za pomocą kamerki, umieszczonej w kabinie ciężarówki.

PAULINA CHODYKA-ŁUKASZUK

FOT. KPP W RADZYNIU PODLASKIM

W organizmie 53-latka w trakcie wykonywanych badań laboratoryjnych w szpitalu stwierdzono alkohol

FOT. KPP W RADZYNIU PODLASKIM

53-letni mieszkaniec gminy Radzyń Podlaski, jadący rowerem doprowadził do zderzenia z samochodem ciężarowym

Do groźnie wyglądającego wypadku doszło w sobotę 14 października przed godz. 15:00 na drodze krajowej nr 19 w miejscowości Biała w powiecie radzyńskim. Całe zdarzenie zostało zarejestrowane za pomocą kamerki, umieszczonej w kabinie ciężarówki, która brała udział w zdarzeniu.

Z dotychczasowych ustaleń policjantów wynika, że rowerzysta doprowadził do zderzenia z samochodem ciężarowym. Mężczyzna właściwie wjechał wprost pod nadjeżdżającą ciężarówkę.

– 53-letni mieszkaniec gminy Radzyń Podlaski, jadący rowerem doprowadził do zderzenia z samochodem ciężarowym. Mężczyzna włączył się do ruchu z drogi podporządkowanej na DK-19, a następnie najprawdopodobniej chciał skręcić w lewo na najbliższym skrzyżowaniu. W ten sposób wjechał przed maskę jadącego w tym samym kierunku samochodu ciężarowego marki DAF wraz z cysterną – przekazuje podkomisarz **Piotr Mucha**, oficer prasowy Komendy Powiatowej Policji w Radzyniu Podlaskim.

Ciężarówką kierował 55-letni mieszkaniec powiatu hrubieszowskiego, który w chwili wypadku był trzeźwy, co potwierdziło przeprowadzone przez policjantów badanie alkomatem.

W wyniku wypadku obrażeń ciała doznał rowerzysta, który został przewieziony do szpitala. W organizmie 53-latka w trakcie wykonywanych badań laboratoryjnych w szpitalu stwierdzono alkohol. W związku z zaistniałą sytuacją od rowerzysty została pobrana krew do badań w celu ustalenia dokładnej zawartości alkoholu w organizmie w chwili wypadku.

Kosztowna aplikacja do pracy

RADZYŃ PODLASKI Dziewczyna szukała pracy. Atrakcyjną okazała jej się oferta na stanowisko księgowej. Aplikowała i... straciła 12 tys. zł.

Historia 25-letniej mieszkanki Radzynia Podlaskiego, która na jednym z portali internetowych znalazła ofertę atrakcyjnej pracy, pokazuje jak bardzo musimy być czujni w kontaktach z osobami nieznajomymi. Kobieta drogą elektroniczną zgłosiła się jako jedna z kandydatek na stanowisko księgowej i ku jej uciesze otrzymała informację zwrotną o zainteresowaniu jej aplikacją.

– Podczas prowadzonych rozmów za pośrednictwem poczty elektronicznej z przyszłym pracodawcą, mieszkanka Radzynia Podlaskiego w ramach „formalności" musiała założyć nowy rachunek bankowy w celu rozliczeń z klientami, a także odesłać podpisaną umowę o pracę oraz skan dowodu osobistego. Zgodnie z wytycznymi dokonała realizacji wszystkich poleceń. Dodatkowo 25-latka przesłała także dane do konta bankowego w postaci loginu i hasła, które założyła na swoje nazwisko – informuje oficer prasowy radzyńskiej policji, podkomisarz **Piotr Mucha**.

W kolejnym etapie kobieta została zapewniona, że dostany jej zostanie telefon komórkowy oraz przekazane będą jej wszelkie loginy i hasła dostępowe do platformy, przy pomocy której będzie wykonywała swoją pracę. Niedoszły szef nie wywiązywał się jednak z wcześniej deklarowanych obietnic. – 25-latka zaczęła podejrzewać, że mogła paść ofiarą oszustwa. Utwierdziła się w tym po kontakcie z bankiem, w którym założyła konto i otrzymaniu informacji, że na jej rachunek były logowania przez innego użytkownika. Wtedy już miała pewność, że padła ofiarą przestępstwa i o całej sytuacji powiadomiła policjantów. W rezultacie okazało się, że zamiast otrzymywać wynagrodzenie za podjętą pracę na jej dane zostały zawarte umowy kredytowe o łącznej wartości ponad 12 tysięcy złotych – mówi podkomisarz Piotr Mucha.

Justyna Lesiuk-Klujewska

Zjechał z drogi i uderzył w drzewo

GMINA RADZYŃ PODLASKI Kierowca opla stracił panowanie nad samochodem, zjechał z drogi i uderzył w drzewo. Chciał uniknąć zderzenia z ciężarówką. Policja szuka świadków wypadku.

Do wypadku doszło w sobotę 14 października około godziny 7:25 na drodze krajowej nr 63 w miejscowości Biała w powiecie radzyńskim. Policja szuka świadków tego zdarzenia.

Z ustaleń policjantów radzyńskiej drogówki wynika, że kierujący samochodem osobowym marki Opel Corsa, 49-letni mieszkaniec gminy Ulan-Majorat, chciał uniknąć zderzenia z innym uczestnikiem ruchu, dlatego gwałtownie zahamował. Niestety potem stracił panowanie nad samochodem i uderzył w przydrożne drzewo.

FOT. KPP W RADZYNIU PODLASKIM

Kierowca opla chciał uniknąć zderzenia z innym uczestnikiem ruchu, dlatego gwałtownie zahamował. Niestety potem stracił panowanie nad samochodem i uderzył w przydrożne drzewo

– Z relacji mężczyzny wynikało, że kierujący samochodem ciężarowym, który poruszał się z przeciwnego kierunku zjechał na jego pas ruchu, czym zmusił go do gwałtownego hamowania – przekazuje podkomisarz **Piotr Mucha**, oficer prasowy Komendy Powiatowej Policji w Radzyniu Podlaskim.

W chwili zdarzenia kierowca opla był trzeźwy. W wyniku wypadku doznał obrażeń ciała i został przewieziony do szpitala. Policja ustala wszystkie okoliczności zdarzenia oraz apeluje o rozważną i bezpieczną jazdę. Poszukuje też świadków wypadku w Białej.

– Osoby, które były świadkami zdarzenia, bądź też posiadają jakiekolwiek informacje w tej sprawie proszone są o kontakt z funkcjonariuszami Komendy Powiatowej Policji w Radzyniu Podlaskim osobiście bądź telefonicznie pod numerem 47 814 22 10 – podkreśla rzecznik radzyńskiej policji.

(pc)

eprasa.pl 815e4cea56

Na festiwalowych stacjach znajdziemy piwa lane i butelkowe, rzemieślnicze i tradycyjnie warzone

Podlaskie Święto Piwa

JANÓW PODLASKI Przed nami kolejne Podlaskie Święto Piwa! Już 28 października miłośnicy złotego trunku spotkają się w urokliwych wnętrzach Zamku Janów Podlaski. Słowo Podlasia jest patronem medialnym wydarzenia. W związku z tym mamy dla Was konkurs, w którym do wygrania są dwa podwójne zaproszenia na tę imprezę.

FOT. ARCHIWUM

Już 28 października o godz. 19:00 wszyscy miłośnicy złotego trunku spotkają się w Zamku Janów Podlaski na Podlaskim Święcie Piwa

KUPON

„Które danie z nowego menu restauracji hotelu Zamek Janów Podlaski spróbowałbyś/spróbowałabyś w towarzystwie złocistego trunku i dlaczego?".

Odpowiedź

Imię i nazwisko, kontakt telefoniczny

PAULINA CHODYKA-ŁUKASZUK

Już 28 października o godz. 19:00 wszyscy miłośnicy złotego trunku spotkają się w Janowie Podlaskim na Podlaskim Święcie Piwa. Wydarzenie inspirowane jest słynnymi dożynkami chmielnymi i ma na celu zrzeszenie wielbicieli kultury, historii i smaków regionu, promowanie lokalnych rzemieślników i artystów oraz wsparcie turystyki Polski wschodniej.

Na festiwalowych stacjach znajdziemy piwa lane i butelkowe, rzemieślnicze i tradycyjnie warzone. O tajemnicach złocistego trunku opowie gościom doświadczony piwowar. Specjalnie na tę okazję zamkowy szef kuchni przygotuje biesiadne menu. Sobotni wieczór uprzyjemni zabawa taneczna z DJ-em.

Bilet wstępu na Podlaskie Święto Piwa w cenie 50 złotych od osoby. Rezerwacja biletów pod nr. tel. 83 379 08 50 i mailem: recepcja@zamekjanowpodlaski.pl.

Dla naszych Czytelników mamy konkurs, w którym do wygrania są dwa podwójne zaproszenia na Podlaskie Święto Piwa. Należy poprawnie odpowiedzieć. Menu zamkowej restauracji znajdziecie na stronie www.zamekjanowpodlaski.pl w zakładce „Gastronomia" i dalej „Restauracja".

Autorów najciekawszych zdaniem redakcji Słowa Podlasia odpowiedzi nagrodzimy wejściówkami na Podlaskie Święto Piwa. Nazwiska zwycięzców poznacie w następnym wydaniu naszego tygodnika, a wejściówki będą do odbioru w sekretariacie redakcji Słowa Podlasia, ul. Warszawska 15 w Białej Podlaskiej.

Spotkania filmowe: Gorączka

KINO Uznane za najbardziej dojrzałe dzieło Agnieszki Holland, będące adaptacją powieści Andrzeja Struga pt. „Dzieje jednego pocisku", jest historią rewolucjonistów-aktywistów PPS, przygotowujących zamach na znienawidzonego generała-gubernatora. W kinie Merkury w ramach Spotkań Filmowych już w czwartek 19 października o godz. 20:15.

Zdobądź wejściówkę!

Dla naszych Czytelników mamy dwie bezpłatne wejściówki na seans filmu „Gorączka" w kinie Merkury w ramach CzSF. Aby je zdobyć, wystarczy przyjść do sekretariatu redakcji Słowa Podlasia, ul. Warszawska 15, z aktualnym wydaniem naszego tygodnika i pokazać nam ten artykuł. Bilety otrzymają dwie pierwsze osoby, a więc kto pierwszy ten lepszy!

Tym razem zaprezentowany zostanie film „Gorączka". Chemik konstruuje bombę ze specjalnym zapalnikiem, zamówioną przez Organizację Bojową PPS. Bombę odbiera młoda dziewczyna, Kama. Chemik zostaje aresztowany. Bojówkarze odbijają Leona, transportowanego ulicami Warszawy. Leon znajduje schronienie u Kamy. Planują zamach na rosyjskiego generała-gubernatora. Kama zgadza się wykonać zadanie, pomimo braku szansy na przeżycie. To ona ma rzucić bombę. Z powodu niesamowicie silnego napięcia nerwowego i świadomości możliwej śmierci, Kama popada w obłęd. Trafia do szpitala psychiatrycznego. Bomba zostaje ukryta na wsi. Nastroje rewolucyjne zaczynają słabnąć. Rosyjskie władze zaciskają pętlę terroru. Kamil, obwiniający Leona o doprowadzenie Kamy do szaleństwa, denuncjuje dawnego towarzysza. Kiełza przyjeżdża z bombą do Warszawy...

(pc)

Chcesz żyć? Przypomnij sobie, kim jesteś

BIBLIOTEKA Wybawiciel czy oprawca? Gabriel, ratując z wypadku Emily stanie przed wyborem: albo naprawi błędy przeszłości, albo okryje wszystko mrokiem. „Niepamięć" w księgarniach od 18 października!

Podczas śnieżycy Gabriel Milton o włos unika czołowego zderzenia. Wiedziony ciekawością sprawdza, kim był kierowca sportowego samochodu owiniętego wokół drzewa. Spodziewałby się każdego, tylko nie dziewczyny, którą kiedyś porzucił...

Milton zabiera Emily do domku na pustkowiu. Tam przekonuje się, że dziewczyna niczego nie pamięta. Emily odzyskuje pojedyncze wspomnienia. Wyłania się z nich ponury obraz, w którym jedynym jasnym punktem jest Gabriel. Czy aby jednak na pewno? W „Niepamięci" K.C. Hiddenstorm serwuje czytelnikom charakterystyczną dla jej powieści mieszankę namiętności, akcji i tajemnicy. Przygotujcie się na historię pełną emocji i wyborów, które nigdy nie są proste!

K.C. Hiddenstorm – pisarka, urodzona w 1987 roku w Białymstoku. Zadebiutowała w 2016 roku entuzjastycznie przyjętą powieścią „Władczyni Mroku". Kontrowersyjna i odważna jak historie, które tworzy.

Dla naszych Czytelników mamy bezpłatny egzemplarz książki „Niepamięć". Aby o nią powalczyć, należy poprawnie wypełnić znajdujący się obok kupon i dostarczyć go do sekretariatu redakcji Słowa Podlasia, ul. Warszawska 15 do piątku 20 października.

Ostatnio opisywaną książkę „Leśniczówka" otrzymuje Karolina Gruszka. Po odbiór zapraszamy w ciągu miesiąca od opublikowania nazwiska.

(pc)

KUPON SŁOWO PODLASIA

Podaj tytuły 3 innych książek K.C. Hiddenstorm

odpowiedź .....

wybieram książkę .....

imię i nazwisko .....

adres .....

telefon kontaktowy ..... wiek ..... NIP .....

Tkackie tradycje znad Buga

FOT. GOK BIAŁA PODLASKA

Rozstrzygnięcie tegorocznej edycji konkursu już 21 października. Tak prezentowali się laureaci w ubiegłym roku

GMINA BIAŁA PODLASKA Już po raz czternasty odbywa się Przygraniczny Konkurs Tkacki pod hasłem „Tradycja a współczesność – tkactwo ludowe w dolinie Bugu i Krzny", organizowany przez Gminny Ośrodek Kultury w Białej Podlaskiej. Niebawem poznamy laureatów tegorocznej edycji.

Przygraniczny Konkurs Tkacki pod nazwą „Tradycja a współczesność – tkactwo ludowe w dolinie Bugu i Krzny" od lat cieszy się zainteresowaniem ludzi z całej Polski, którzy chcą pochwalić się dziełami swoich rąk. W tym roku uczestnicy rywalizują w dwóch kategoriach wiekowych: dzieci do lat 15 oraz młodzież i dorośli.

Jeśli natomiast chodzi o kategorie prac, są ich cztery: perebory (tradycyjnie wykonany wzór zastosowany w strojach ludowych lub współcześnie); gobeliny i kilimy; tkaniny wielonicielnicowe oraz prace wykonane w dowolnej technice tkackiej tradycyjnej, czyli m.in. chodniki, krajki, zapaski.

Rozstrzygnięcie konkursu i wręczenie nagród odbędzie się 21 października o godz. 15:00 w Pracowni Tkackiej im. Stanisławy Baj w Hrudzie.

Wydarzenie uświetni swoim występem zespół folklorystyczno-obrzędowy „Sołtyski" z Pawłowa w województwie świętokrzyskim.

(pc)

Nowe brzmienie Wysockiego

BIAŁA PODLASKA W mieście wystąpi zespół Projekt Volodia. Podczas koncertu „Nowe brzmienie Wysockiego" usłyszymy nowoczesne aranżacje kultowych utworów legendarnego barda Włodzimierza Wysockiego.

20 października o godz. 19:00 w sali widowiskowej Bialskiego Centrum Kultury im. Bogusława Kaczyńskiego przy ul. Brzeskiej 41 w Białej Podlaskiej zagra zespół Projekt Volodia. Koncert pod hasłem „Nowe brzmienie Wysockiego" przybliży nam twórczość Włodzimierza Wysockiego, pieśniarza, barda, poety i aktora. Usłyszymy nowoczesne aranżacje kultowych utworów legendarnego barda, odświeżone przez Projekt Volodia, które nadają nowy wyraz we współczesnym świecie.

Bilety na koncert w cenie 50 zł do kupienia w Punkcie Informacji Kulturalnej przy ul. Warszawskiej 11, rezerwacja biletów pod nr. tel. 83 341 67 05 oraz 887 300 555 oraz na www.biletyna.pl.

Włodzimierz Wysocki to rosyjski pieśniarz, bard, poeta i aktor. Wysocki wystąpił w 28 rolach filmowych, 20 teatralnych, wziął udział w ośmiu audycjach radiowych, napisał ponad 500 wierszy. Swoją twórczością wpłynął na twórców m.in. w Polsce, gdzie w jego pieśni wsłuchiwał się Jacek Kaczmarski.

Z kolei zespół Projekt Volodia powstał w 2007 roku, do którego pomysłodawca Janusz Kasprowicz – muzyk, aranżer, autor tekstów – zaprosił wrocławskich muzyków, grających na co dzień: jazz, rock, flamenco, blues, piosenkę literacką.

Po pozytywnym i przychylnym przyjęciu przez odbiorców wydanej w 2011 r. pierwszej płyty live pt. „Piosenki Włodzimierza Wysockiego" oraz sukcesach na koncertach w całym kraju, muzycy muzycy nagrali i wydali do tej pory cztery kolejne albumy „To męski świat", „Nie chcę być poetą", „Pocztówka ze Lwowa", „Projekt Volodia gra Grzesiuka".

Paulina Chodyka-Łukaszuk

eprasa.pl 815e4cea56

Sukces konferencji „Podatki – ubezpieczenia – przedsiębiorczość" został zwieńczony galą Niedźwiedzie Biznesu w Zamku Janów Podlaski

Nasza wiedza i rozmach budzą

NASZ PLEBISCYT W czasie gali Niedźwiedzie Biznesu, która odbyła się na Zamku Janów Podlaski, przyznano wyróżnienia najlepszym przedsiębiorcom w regionie. Wydarzenie było wyjątkowym podsumowaniem ogólnopolskiej konferencji „Podatki – ubezpieczenia – przedsiębiorczość", która odbyła się w gościnnych wnętrzach Akademii Bialskiej. W uroczystości wzięło udział ponad 400 gości z całej Polski. – Przez ten czas centrum kraju znalazło się w Białej Podlaskiej. Mówię to z pełnym przekonaniem, gdyż tak kompetentnych, kompletnych i mądrych rozmów, myślę, że w Polsce doświadczamy mało – podkreśla prof. dr hab. Jerzy Nitychoruk, rektor Akademii Bialskiej.

ANNA CHODYKA
JUSTYNA LESIUK-KLUJEWSKA

Organizatorami byli Rzecznik Małych i Średnich Przedsiębiorców Adam Abramowicz, Akademia Bialska, Krajowa Izba Doradców Podatkowych oraz Redakcja Słowa Podlasia.

Jak zaznaczył Adam Abramowicz, Rzecznik Małych i Średnich Przedsiębiorców, dzięki gali Niedźwiedzie Biznesu mogą integrować się przedsiębiorcy nie tylko z Białej Podlaskiej i powiatu bialskiego, ale z całej Polski. – W Janowie Podlaskim dziś goszczą przedsiębiorcy ze Szczecina, Gdańska, Poznania, Łodzi, Wrocławia, Katowic, Rzeszowa i wielu innych miast. Nasza uroczystość kończy konferencję naukową, dotyczącą szeroko pojętego biznesu pt. „Podatki – ubezpieczenia – przedsiębiorczość" – mówił **Adam Abramowicz,** Rzecznik Małych i Średnich Przedsiębiorców.

Piotr Skerczyński prezes Grupy Wydawniczej Słowo, przypomniał, że nasza firma od lat organizuje różnego rodzaju wydarzenia w całym województwie lubelskim. Nie tylko w Białej Podlaskiej, ale też w Chełmie i Zamościu

Promocja regionu i przedsiębiorców

Rzecznik zauważył, że połączenie sfer takich jak biznes i nauka to wzmocnienie innowacyjności, rozwoju i umocnienie gospodarki. Wskazał, że większość obecnych na gali przedsiębiorców to przedstawiciele małych i średnich firm. Przypomniał, że tego typu firmy dają polskiemu budżetowi 50 proc. PKB. – Czyli połowa tego tortu, którzy politycy będą kroić, to jest dzieło właśnie tych ludzi. Jest prosta sprawa: chcecie mieć większy czy mniejszy tort do spożycia? Myślę, że wszyscy Polacy powiedzą, że chcą duży tort. Ci ludzie swoją pracą, własnym zaangażowaniem i swoich pracowników, muszą mieć warunki, by ten tort jak największy stworzyć – przekazał Rzecznik Małych i Średnich Przedsiębiorców.

– Cieszę się, że udało nam się zorganizować wydarzenie wspólnie z Grupą Wydawniczą Słowo. Biznes, nauka i media to dodatkowe wzmocnienie. Chciałbym, żebyśmy to kontynuowali. Zależy mi, żeby Biała Podlaska była promowana, a Akademia Bialska mogła się rozwijać. Dziękuję wszystkim, którzy się do tego przyczynili, że nasz projekt się udał, a wieńczy go piękna gala – podsumował Adam Abramowicz.

O roli wydarzenia w promowaniu regionu mówi też starosta bialski Mariusz Filipiuk. – Do udziału w czwartej edycji Niedźwiedzi Biznesu, plebiscytu organizowanego przez redakcję Słowa Podlasia zaproszeni zostali przedsiębiorcy, samorządowcy, ludzie, którzy stwarzają miejsca pracy, którzy swoją działalnością wpływają na wizerunek naszego regionu. Niezmiennie plebiscytowi przyświeca ta sama idea, by doceniać ich pracę oraz wkład w rozwój południowego Podlasia. Ostatni czas jest szczególnie trudny dla biznesu, dlatego tym bardziej chylę czoła przed laureatami za ich wytrwałość, aktywność i zaangażowanie – podkreśla **Mariusz Filipiuk**, starosta powiatu bialskiego, patron przedsięwzięcia.

Wyjątkowe wydarzenie

W czasie gali Niedźwiedzie Biznesu rektor prof. dr hab. Jerzy Nitychoruk zauważył, że przez trzy dni konferencji centrum Polski znalazło się w Białej Podlaskiej. – Mówię to z pełnym przekonaniem, gdyż tak kompetentnych, kompletnych i mądrych rozmów, myślę, że w Polsce doświadczamy mało. Jestem bardzo wdzięczny ministrowi Adamowi Abramowiczowi, że zechciał tak wspaniałych prelegentów zaprosić do nas, do naszej uczelni – podkreślił rektor Akademii Bialskiej prof. dr hab. **Jerzy Nitychoruk**. – Dzisiejsza gala, która ma uhonorować przedsiębiorców, jest wydarzeniem wyjątkowym, dobrym, mądrym. Cztery podmioty, bo Słowo Podlasia, Rzecznik Małych i Średnich Przedsiębiorców, Krajowa Izba Doradców Podatkowych, Akademia Bialska są bardzo różne, ale mamy jeden cel – służyć ludziom. Witamy państwa, dziękujemy, że jesteście, i jak zawsze mówię, jesteście solą tej ziemi – południowego Podlasia. Jestem dumny, że stąd, jak niektórzy mówią, z Polski B, płynie jasny przekaz na cały kraj, dobry przekaz, bo w zgodzie, porozumieniu ze sobą, w przyjaznej atmosferze, potrafimy prowadzić dialog. Powinni się uczyć od nas tego wszyscy. Witam też delegację z Węgier, która gości w naszej uczelni – podkreślił rektor Akademii Bialskiej.

Z kolei Piotr Skerczyński, prezes Grupy Wydawniczej Słowo, przypomniał, że wydawnictwo od lat organizuje różnego rodzaju imprezy w całym województwie lubelskim, nie tylko w Białej Podlaskiej, ale też w Chełmie i Zamościu. – Szczególnie chciałbym serdecznie przywitać wszystkich przedsiębiorców. To jest impreza dla was, żebyśmy mogli się spotkać, co jest rzadkością, bo jesteśmy bardzo zapracowani – zauważył **Piotr Skerczyński.** Dodał, że jest to też okazja do spotkania z politykami, obecnymi posłami, ale też kandydatami. – Mamy nadzieję, że politycy będą godnie reprezentować nas przedsiębiorców, czyli ludzi, którzy na co dzień ciężko pracują, mają dużo obowiązków, zadań – zaznaczył, witając gości.

Ważnym elementem tegorocznej gali było wręczenie odznaczeń prezydenta Rzeczypospolitej Polskiej. Wśród odznaczonych Brązowym Krzyżem Zasługi znalazła się Barbara Chwesiuk, właścicielka firmy Bialcon

Obecny na gali były wiceprezes Rady Ministrów Jarosław Gowin zaznaczył, że jest pod wielkim wrażeniem przebiegu wydarzenia. – Udało się połączyć wysoki poziom naukowy z odpowiednim podejściem. To cecha charakterystyczna wszystkich przedsięwzięć, które wychodzą spod ręki Rzecznika Małych i Średnich Przedsiębiorców. Życzę przedsiębiorcom jak najwięcej sukcesów – podsumował **Jarosław Gowin**.

Rozmowy o przyszłości Polski

Obecny na gali poseł Dariusz Stefaniuk podziękował, że może być tego wieczoru wśród przedsiębiorców. – Spotyka się tu świat nauki, polityki i samorządu. Wraz z Rzecznikiem Małych i Średnich Przedsiębiorców razem zaczynaliśmy działalność w polityce, na początku jako radni, później on jako poseł, a ja jako pracownik jego biura. Już wtedy mówiliśmy często o problemach przedsiębiorców. Dlatego, drodzy państwo jesteście tutaj, bo Adam Abramowicz jest z Białej Podlaskiej, zawsze chciał pokazywać nasz piękny region, bo mamy czym się pochwalić. Cieszę się, że ludzie z całej Polski przyjechali do Janowa Podlaskiego – mówił **Dariusz Stefaniuk.** I przedstawił gospodarcze szanse i możliwości rozwoju regionu.

O tym, że konferencja i gala są okazją do rozmów o przyszłości Polski, mówił poseł Sławomir Zawiślak. – Dzisiejsza gala, która zgromadziła tak szacownych gości, to dobre połączenie świata nauki, biznesu i mediów. Jest to ważne spotkanie, gdyż jest to okazja do porozmawiania o biznesie, ale też o przyszłości Polski – przekazał **Sławomir Zawiślak**. Z kolei poseł Stanisław Żmijan przyznał, że gala Niedźwiedzie Biznesu jest okazją, by złożyć przedsiębiorcom gratulacje za osiągnięcia, zaangażowanie na rzecz regionu, na rzecz Polski wschodniej. – Gala w nowej odsłonie jest wyjątkowa, za co składam podziękowania na ręce prezesa Grupy Wydawniczej Słowo i Piotra Skerczyńskiego. Państwo rozbudowaliście to wydarzenie do ogromnych rozmiarów, z udziałem przedsiębiorców naszego regionu. Klasyk mówił, że nieważne jak się zaczyna, ale jak się kończy, ale też nie bez znaczenia jest to, co się dzieje między jednym a drugim. Gratuluję też Akademii Bialskiej i Rzecznikowi Małych i Średnich Przed-

Niedźwiedzie Biznesu 2023 w komplecie

Adamowi Abramowiczowi statu czył Jego Magnificencja rektor Jerzy Nitychoruk

Odznaczenia Prezydenta Rzeczypospolitej Polskiej:

Złoty Krzyż Zasługi otrzymał Klemens Rydzewski (właściciel firmy Rydzewski-K. Rydzewski sp. komandytowa),

Srebrny Krzyż Zasługi otrzymał Stanisław Syguła (właściciel firmy PPHU Syguła),

Brązowy Krzyż Zasługi otrzymali: Barbara Chwesiuk (właścicielka firmy Bialcon S.A.), Andrzej Pabich (właściciel ZOO Borysew sp. z o. o.) oraz Wiesław Hałucha (firma Alventa S.A.).

Marszałek województwa lubelskiego Jarosław Stawiarski:

– Niedźwiedzie Biznesu to liderzy na rynku lokalnym i krajowym. Ich sukces i przewaga konkurencyjna jest efektem współpracy pomiędzy biznesem, nauką i samorządem. Województwo Lubelskie jest dumne z działalności przedsiębiorców, którzy kreatywnie wdrażają innowacyjne rozwiązania biznesowe i pokazują, jak osiągnąć sukces. Ich zaangażowanie w rozwój firmy przynosi wymierne efekty dla rozwoju gospodarki całego regionu. Gratuluję tegorocznym zwycięzcom plebiscytu Niedźwiedzie Biznesu, którego laureaci są przykładem uczciwej pracy i dążenia do rozwoju firmy, lokalnej gospodarki i pracy dla Polski.

eprasa.pl 815e4cea56

podziw w całej Polsce!

etkę Ambasadora Biznesu wrę-
Akademii Bialskiej prof. dr hab.

siębiorców, który rozumie potrzeby przedsiębiorców – wskazał **Stanisław Żmijan**.

Jak zaznaczył Piotr Pyrkosz naczelny Słowa Podlasia, nasz tygodnik od lat stara się stworzyć przestrzeń do tego, aby mówić o sukcesach firm i osób działających na trudnym rynku gospodarczym. – Na rynku gospodarczym Polski wschodniej też osiąga się sukcesy, firmy też się rozwijają, odnoszą sukcesy, co należy doceniać – podsumował **Piotr Pyrkosz**.

Odznaczenia prezydenta

Ważnym elementem tegorocznej gali było wręczenie odznaczeń prezydenta Rzeczypospolitej Polskiej. Wśród odznaczonych Brązowym Krzyżem Zasługi znalazła się Barbara Chwesiuk, właścicielka firmy Bialcon. – Moją pierwszą myślą było: „czy zasłużyłam?". Myślę, że to odznaczenie to docenienie mojej 30-letniej pracy, zaangażowania w sprawy społeczne. To, co udało mi się zrobić przez te lata, to zasługa również mojej rodziny. Chyba największym osiągnięciem było dźwignięcie z ruin pałacu w Cieleśnicy. To kosztowało mnie największego wysiłku – wyznaje **Barbara Chwesiuk**. – To było miłe odebrać tak wyjątkową nagrodę. Zrozumiałam, że mogę jeszcze wiele z siebie dać. Państwowe odznaczenie działa na mnie motywująco – dodaje i podkreśla, że jest pełna podziwu dla organizatorów konferencji naukowej i gali Niedźwiedzie Biznesu. – Wszystko stało na bardzo wysokim poziomie. Takie spotkania są doskonałą okazją do edukacji, ale także integracji środowiska – zaznacza.

Motywacja do dalszej pracy

Na gali przyznano nagrody w kategoriach: Mikroprzedsiębiorstwo, Małe Przedsiębiorstwo, Średnie Przedsiębiorstwo i Duże Przedsiębiorstwo oraz Produkt Roku, Innowator Roku, Inwestor Roku, Pracodawca Roku, Firma Rodzinna, Firma Medyczna. Przyznano też statuetki Ambasadora Biznesu, Dobroczyńcy Roku oraz nagrody w kategorii Inwestycja Samorządowa Roku.

Wśród nagrodzonych jest Spółdzielnia Inwalidów Elremet z Białej Podlaskiej, która otrzymała tytuł Inwestora Roku. – Nagroda jest za bardzo dynamiczny rozwój Elremetu w ostatnich 10 latach. Ten dynamiczny rozwój to m.in. stały coroczny wzrost sprzedaży, to potężne wielomilionowe inwestycje w każdym roku. To także świadoma budowa kultury organizacyjnej firmy – wyjaśnia prezes spółdzielni **Krzysztof Iwanicki**.

O dużym rozwoju, tym razem miasta, można mówić w przypadku Międzyrzeca Podlaskiego. I za to właśnie kapituła doceniła samorząd, przyznając mu nagrodę Inwestycja Samorządowa Roku. Statuetkę odebrał zastępca burmistrza, Paweł Łysańczuk. – Otrzymaliśmy nagrodę za remont i doposażenie hali widowiskowej w Międzyrzecu Podlaskim. Inwestycja trwała niemalże 2 lata. Całkowity koszt to ponad 6 mln zł. W naszym kinie zmieniło się tak naprawdę wszystko, zostały tylko ściany. Mamy nową podłogę, fotele, system akustyczny, rzutnik, system przeciwpożarowy. Wszystko pachnie jeszcze świeżością. Dziękujemy za docenienie naszej pracy na rzecz rozwoju miasta. Ta nagroda motywuje nas do dalszej pracy – przyznaje **Paweł Łysańczuk**.

Gwiazdą wieczoru był zespół De Mono, który zadbał o wyjątkową atmosferę gali

Leszek Horeglad, odebrał aż dwie nagrody, wygrał w kategorii Duże Przedsiębiorstwo i Pracodawca Roku

Dublet Horeglada

Prezes Grupy Horeglad, Leszek Horeglad, który odebrał aż dwie nagrody, bo w kategorii Duże Przedsiębiorstwo i Pracodawca Roku podkreśla, jak ważnym wydarzeniem na mapie regionu i Polski była konferencja zwieńczona galą.

– Jestem zaszczycony i cieszę się, że działalność mojej firmy została zauważona na arenie ogólnopolskiej. Dziękuję Czytelnikom i kapitule plebiscytu za tak duże wyróżnienie. Jestem pod wrażeniem konferencji, która została przygotowana bardzo profesjonalnie. Przedsiębiorcy mieli okazję wysłuchać różnych opinii i otrzymać wiedzę od największych w Polsce autorytetów w dziecinie prawa, ubezpieczeń i przedsiębiorczości – mówi **Leszek Horeglad**. – Jestem pozytywnie zaskoczony faktem, że konferencja była merytoryczna i nikt, mimo że był to okres przedwyborczy, nie uprawiał polityki. Pragnę też podkreślić olbrzymi rozmach, z jakim została zorganizowana gala Niedźwiedzie Biznesu. Śmiało mogę powiedzieć, że takiej gali w Białej Podlaskiej jeszcze nie było. Przyjechali do nas ludzie z całej Polski i byli pod wrażeniem tego co zobaczyli. Zamek Janów Podlaski od zawsze kojarzył się z organizacją eventów na najwyższym poziomie. Nie inaczej było i tym razem. Organizatorzy gali zadbali o wszystko w najdrobniejszych szczegółach, tak żeby każdy gość mógł poczuć się wyjątkowo – zaznacza Leszek Horeglad.

Prezes Leszek Horeglad, od zawsze jest związany z naszym regionem. Aktywność zawodową rozpoczął 45 lat temu, jako świeżo upieczony młody inżynier w Rejonie Dróg Publicznych w Białej Podlaskiej. Dziś Grupa Horeglad to szereg niezależnych, ale współpracujących ze sobą spółek, zajmujących się: budową dróg i mostów; produkcją masy bitumicznej, betonu i galanterii betonowej; bezpośrednim importem surowców naturalnych; przeładunkiem: węgla, koksu, gazu, nawozów i kruszyw mineralnych. Spółki tworzą solidną markę handlową Grupa Horeglad, zatrudniającą ponad 300 osób, bez których, jak mówi sam prezes przedsiębiorstwa, nie byłoby Leszka Horeglada.

Nieodłącznym elementem gali Niedźwiedzie Biznesu były też licytacje na rzecz Stowarzyszenia „Wspólny Świat" w Białej Podlaskiej, w których dzięki otwartym sercom przedsiębiorców zebrano ponad 25 tysięcy złotych. – Wszystkim, którzy wzięli udział w licytacji serdecznie dziękujemy i cieszymy się, że mogliśmy być częścią tak doniosłego wydarzenia – powiedziała **Anna Chwałek**, prezes „Wspólnego Świata". O licytacji na rzecz stowarzyszenia piszemy też na kolejnych stronach.

Muzyczną gwiazdą wieczoru był natomiast zespół De Mono z Andrzejem Krzywym na czele, który uświetnił galę niesamowitym koncertem i zapadającą w pamięć atmosferą serdecznej zabawy wszystkich zebranych przed sceną.

Dobroczyńca Roku – PGE Dystrybucja

Od samego początku swojego istnienia, PGE Dystrybucja nie tylko reaguje pozytywnie na potrzeby lokalnych społeczności, wspierając inicjatywy społeczne, ale również aktywnie realizuje projekty z zakresu kultury, dziedzictwa narodowego, ekologii, ochrony środowiska, nauki i edukacji.

PGE Dystrybucja z pełnym zaangażowaniem wspiera instytucje, odgrywające kluczową rolę w zapewnianiu bezpieczeństwa społecznego. Ostatnio poprzez rekomendacje, spółka udzieliła wsparcia szeregu placówek medycznych na swoim obszarze działania, skupiając się na podniesieniu komfortu pacjentów oraz unowocześnianiu usług medycznych. Pieniądze przekazane przez Fundację PGE zostały przeznaczone na zakup specjalistycznego sprzętu medycznego, niezbędnych środków do udzielania świadczeń zdrowotnych oraz na remonty obiektów, co znacząco przyczyniło się do poprawy poziomu świadczonych usług w dziedzinie lecznictwa i ochrony zdrowia.

Dodatkowo, PGE Dystrybucja okazała solidarność i pomoc obywatelom Ukrainy, dotkniętym skutkami wojny. Dla PGE Dystrybucja społeczna odpowiedzialność biznesu to nie tylko obowiązek, ale przede wszystkim wyraz świadomości pojawiających się potrzeb oraz gotowości niesienia pomocy tam, gdzie jest ona najbardziej oczekiwana.

Nagrodę odebrał wiceprezes Grzegorz Dolecki

Tegoroczni laureaci plebiscytu Niedźwiedzie Biznesu:

KATEGORIA MIKROPRZEDSIĘBIORSTWO
Nagroda Główna: Inbud Control
Wyróżnienie:
83 Detailing Jakub Prokopiuk
PVTiM Fotowoltaika
Ubezpieczenia Tadeusz Czapski ALLIANZ

KATEGORIA MAŁE PRZEDSIĘBIORSTWO
Nagroda Główna: Cholimpex Sklepy Medyczne Group
Wyróżnienie:
Backal-Food
Ksemar
Tircars

KATEGORIA ŚREDNIE PRZEDSIĘBIORSTWO
Nagroda główna: Laktopol-A Sp. z o.o. w Łosicach
Wyróżnienie:
Sedkomp Sp. z o.o.

KATEGORIA DUŻE PRZEDSIĘBIORSTWO
Nagroda Główna: Grupa Horeglad

INWESTOR ROKU
Nagroda Główna: Spółdzielnia Inwalidów Elremet
Wyróżnienie:
Merkury Goławski Sp. komandytowa
Przedsiębiorstwo Wielobranżowe Teksam

INNOWATOR ROKU
Wipasz S.A.

PRODUKT ROKU
Musztarda Kremska Wytwórni Octu i Musztardy Parczew
Wyróżnienie:
Fabel Sp. z o.o. Właściciel marki Browar Parczew
Marka Absynth Produkt Roku Kolekcja Mebli GirO

FIRMA MEDYCZNA
2M Clinic

FIRMA RODZINNA
Kolejowy Serwis Mobilny
Wyróżnienia:
Centrum Motoryzacji Pawtrans
Kalinowski Skup Zbóż

INWESTYCJA SAMORZĄDOWA
Nagroda główna: Miasto Międzyrzec – Remont i doposażenie sali widowiskowej MOK
Wyróżnienia:
Gmina Huszlew – Farma wiatrowa w Juniewiczach
Gmina Tuczna– Spółdzielnia Socjalna „Wspólna Chata"
Gmina Komarówka Podlaska – Modernizacja dróg i infrastruktury komunalnej

PRACODAWCA ROKU
Leszek Horeglad

DOBROCZYŃCA ROKU
PGE Dystrybucja S.A.

AMBASADOR BIZNESU
Adam Abramowicz

eprasa.pl 815e4cea56

W uroczystości wzięło udział ponad 400 gości z całej Polski

Niedźwiedzie Biznesu rozdane.

FOTOREPORTAŻ W czasie gali Niedźwiedzie Biznesu, która odbyła się na Zamku Janów Podlaski, przyznano wyróżnienia najlepszym przedsiębiorcom w regionie. W uroczystości wzięło udział ponad 400 gości z całej Polski. – Takiej gali w naszym regionie jeszcze nie było – mówili zgodnie uczestnicy tego prestiżowego wydarzenia.

W kategorii Mikroprzedsiębiorstwo zwyciężyła firma Inbud Control Pawła i Daniela Wójcików. Wyróżnienia otrzymali: 83 Detailing Jakub Prokopiuk, PVTiM Fotowoltaika i Ubezpieczenia Tadeusz Czapski ALLIANZ

Wśród wyróżnionych znaleźli się także Beata i Marek Jurkitewicz z firmy Tircars

W kategorii Małe Przedsiębiorstwo triumfował Michał Cholewa i Cholimpex Sklepy Medyczne Group

Krzysztof Iwanicki z bialskiej Spółdzielni Inwalidów Elremet odebrał Niedźwiedzia w kategorii Inwestor Roku. Wyróżnienia powędrowały do Przedsiębiorstwa Wielobranżowego TEKSAM i Andrzeja Goławskiego z firmy Merkury Goławski

Starosta bialski Mariusz Filipiuk uhonorował laureatów w kategorii Inwestycja Samorządowa. Niedźwiedza odebrał Paweł Łysańczuk wiceburmistrz Międzyrzeca Podlaskiego. Wyróżnienia otrzymali Ireneusz Demianiuk (Komarówka Podlaska), Zygmunt Litwiniuk (Tuczna) i Stanisław Stefaniuk (Huszlew)

W kategorii Firma Rodzinna statuetka powędrowała do Sławomira Denickiego z Kolejowego Serwisu Mobilnego. Wyróżnienia odebrali Tomasz Kalinowski i Paweł Frończuk

Mocną reprezentację miał Parczew. Grzegorz Bronikowski z Browaru Parczew gratulował Joannie Pańko i Elżbiecie Kozłowskiej z parczewskiej Wytwórni Octu i Musztardy

Rektor Akademii Bialskiej Jerzy Nitychoruk wręczył statuetkę Innowatora Roku dla Tomasz Sinkiewicza z Wipasz S.A.

Leszek Horeglad triumfował w dwóch kategoriach: Duże Przedsiębiostwo i Pracodawca Roku

W kategorii Średnie Przedsiębiorstwo Niedźwiedzia odebrała Joanna Czapska, pełnomocnik zarządu Grupy Laktopol

Barbara Barszczewska, radna sejmiku samorządowego wręczyła nagrody 2M CLINIC, które odebrały Małgorzata Konon-Kisiel i Katarzyna Raczyńska

Obecny na gali były wiceprezes Rady Ministrów Jarosław Gowin zaznaczył, że jest pod wielkim wrażeniem przebiegu wydarzenia

Ważnym elementem tegorocznej gali było wręczenie odznaczeń Prezydenta Rzeczypospolitej Polskiej. Wśród uhonorowanych Brązowym Krzyżem Zasługi znalazła się Barbara Chwesiuk, właścicielka firmy Bialcon S.A.

eprasa.pl 815e4cea56

TV SŁOWO PODLASIA PROGRAM

Program telewizyjny 17 – 23.10.2023

Wpadka

Polsat, sobota 21.10, godz. 22.05

Młoda, ambitna dziennikarka, Alison Scott (Katherine Heigl), od lat z powodzeniem wspina się po szczeblach kariery. Jej zaangażowanie zostaje zauważone i pewnego dnia dziewczyna otrzymuje propozycję objęcia upragnionej posady prezenterki w stacji telewizyjnej E!. By uczcić sukces, jeszcze tego samego wieczoru wybiera się z siostrą na suto zakrapianą alkoholem rundkę po klubach. Nocne szaleństwo ma dość wstrząsający finał. Osiem tygodni później Alison orientuje się, że jest w ciąży. Postanawia odszukać mężczyznę, z którym przespała się feralnego wieczoru. Okazuje się nim Ben Stone (Seth Rogen), nieudacznik i duży chłopiec, który zarabia na życie prowadząc serwis internetowy ze zdjęciami nagich gwiazd. Mimo iż wydaje się on być fatalnym materiałem na ojca, Alison postanawia dla dobra dziecka podjąć próbę wspólnego życia. Szybko przekonuje się, jak trudne będzie to zadanie, gdyż ją i przyszłego tatusia dzieli bardzo wiele.

Narodziny gwiazdy

TVN, sobota 21.10, godz. 21.35

Jackson Maine zyskał sławę jako muzyk country. Teraz zmaga się z kryzysem zarówno w życiu zawodowym, jak i osobistym. Trudno pogodzić mu się z faktem postępującej utraty słuchu. Szuka ucieczki od problemów w alkoholu. Artysta trafia do klubu Blue Blue, w którym występują drag queens. Tego wieczoru scena należy jednak do Ally - skromnej kelnerki, która po godzinach pisze piosenki. Mężczyzna jest oszołomiony jej wykonaniem utworu z repertuaru Edith Piaf. Dostrzega w dziewczynie olbrzymi potencjał. Podczas jednego ze swoich koncertów zaprasza ją na scenę. Wkrótce stają się sobie bardzo bliscy, a ich relacja przeradza się w płomienny romans. Wspierana przez ukochanego Ally szybko osiąga spektakularny sukces. Zyskuje nominację do prestiżowej nagrody, a jej twarz pojawia się na billboardach. Jackson początkowo cieszy się jej szczęściem. Niestety, z czasem coraz trudniej znosi sławę partnerki.

Miłość i turbulencje

TVP 2, sobota 21.10, godz. 22.30

Prawnik Antoine (Nicolas Bedos) podróżuje na pokładzie samolotu, lecącego z Nowego Jorku do Paryża. Jest bardzo zaskoczony, kiedy miejsce obok niego zajmuje jego była dziewczyna, Julie (Ludivine Sagnier). Mężczyzna rozstał się z nią trzy lata temu. Dawni kochankowie są zmuszeni spędzić w swoim towarzystwie blisko siedmiogodzinny lot. Jednocześnie zyskują okazję do rozliczenia z przeszłością i wyjaśnienia sobie wielu spraw sprzed lat.

Oficer i szpieg

TVP 2, niedziela 22.10, godz. 21.05

Rok 1894. Francuski oficer artylerii, Alfred Dreyfus, zostaje uznany za niebezpiecznego przestępcę i skazany na dożywotne wygnanie na Wyspę Diabelską u wybrzeży Gujany Francuskiej. Zarzutami są zdrada oraz szpiegostwo, którego mężczyzna miał się dopuścić na rzecz Niemiec. Nowy szef wywiadu, Georges Picquart nie wierzy jednak w oficjalną wersję zdarzeń. Rozpoczyna własne dochodzenie w tej sprawie. Wkrótce dociera do tajnej teczki zawierającej rzekomo wszystkie dowody winy więźnia. Odkrywa, że materiały przeciwko oficerowi zostały spreparowane. Wbrew swoim przełożonym, Picquart postanawia ujawnić prawdę.

Agenci

Polsat, niedziela 22.10, godz. 23.10

Dwaj przestępcy działający na usługach meksykańskiego kartelu, opanowany Robert „Bobby" Trench i lekkoduch Michael „Stig" Stigman, planują zuchwały napad na bank. Tworzą wyjątkowo niedobraną parę i trudno znaleźć im wspólny język. Jest jednak jedna rzecz, która ich łączy, choć o tym nie wiedzą. Obaj są w rzeczywistości tajnymi agentami, którzy w tym samym czasie próbują rozpracować gang handlarzy narkotykami. Stig to oficer Wywiadu Marynarki Wojennej, natomiast Bobby pracuje dla DEA, Amerykańskiej Agencji Antynarkotykowej. Mimo że mężczyźni nie ufają sobie i żaden z nich nie zna prawdziwej tożsamości drugiego, ich wspólny skok kończy się sukcesem. Zdobywają bankowe depozyty należące do wpływowego bossa Papiego Greco, Niebawem jednak wychodzi na jaw, że zrabowane przez duet fundusze tak naprawdę należą do CIA. Bobby i Stig zbyt późno uświadamiają sobie, że zostali wrobieni. Od tej pory mogą liczyć jedynie na siebie.

© www.telepress24.com telepress24@gmail.com

TVP 1

7.00 Transmisja Mszy Świętej
7.30 Kościół z bliska
8.00 Wiadomości, Pogoda
8.10 Kwadrans polityczny
8.25 Informacje kulturalne
8.40 Ranczo s.IV (49) – Debata – serial
9.40 Komisarz Alex (88) – serial
10.35 Ojciec Mateusz (214) – Igranie z ogniem – serial
11.25 Korona królów. Jagiellonowie (86) – telenowela
12.00 Wiadomości
12.10 Agrobiznes
12.35 Magazyn Rolniczy
12.50 Śpiew miłości. małpa z apką
14.00 Złoty chłopak (37) – serial
15.00 Wiadomości, Pogoda
15.20 Alarm! – magazyn
15.35 Gra słów. Krzyżówka – /777/
16.05 Dziedzictwo (133) – serial
17.00 Teleexpress, Pogoda
17.20 Jaka to melodia?
17.55 Klan (4205) – telenowela
18.25 Leśniczówka (760) – serial
19.00 Jeden z dziesięciu – teleturniej
19.30 Wiadomości, Pogoda, Sport
20.15 Alarm! – magazyn
20.30 Korona królów. Jagiellonowie (87) – telenowela
21.10 Reset (16) – film dok.
22.30 Lokatorka II (2) – serial
23.25 Resortowe Dzieci
23.55 Magazyn śledczy
0.35 Komando Foki atakuje – film akcji, USA, reż. Yossi Wein, wyk. Jim Fitzpatrick, Greg Collins, Ty Miller, James Hicks (HIT)
2.20 Siedlisko (2) – serial
4.10 Notacje – cykl dok.
4.25 Zakończenie dnia

TVP 2

5.05 Na sygnale (398) – serial
5.35 M jak miłość (1717) – serial
6.25 Nowi biskupi – reportaż
6.55 Rodzinka.pl (245) – Kubek z syrenką – serial
7.30 Pytanie na śniadanie
11.15 Czas w las – sezon 2 (4)
11.45 Barwy szczęścia (2861) – serial
12.30 Koło fortuny – teleturniej
13.15 Akacjowa 38 (198) – serial
14.05 Va Banque (670) – teleturniej
14.35 Na sygnale (205) – Rodzinka – serial
15.05 Krok od Nieba (37) – Pogrzebana żywcem – serial
16.00 Koło fortuny – teleturniej
16.35 Familiada – teleturniej
17.15 Zakazany owoc (325) – serial
18.00 Panorama
18.20 Va Banque (671) – teleturniej
18.45 Akacjowa 38 (206) – serial
19.35 Barwy szczęścia (2861) – serial
20.10 Barwy szczęścia (2862) – serial
20.45 Kulisy serialu
20.55 M jak miłość (1750) – serial
21.55 Na sygnale (483) – Spróbować od nowa – serial
22.35 Echo serca s.I (14) – serial
23.35 Trójkąt Bermudzki – film kryminalny, reż. Wojciech Wójcik, wyk. Marian Kociniak, Jan Peszek, Grażyna Trela, Leonard Pietraszak, Barbara Sołtysik, Maria Probosz, Jan Jankowski (HIT)
1.20 Parasite – film fabularny, Korea Południ, reż. Bong Joon - Ho, wyk. Song Kang - Ho, Lee Sun - Kyun, Jo Yeo - Jeong
3.45 Upadek Kabulu 2021
4.40 Zakończenie dnia

POLSAT

6.00 Nowy dzień z Polsat News
8.40 Malanowski i Partnerzy
9.40 Sekrety rodziny
10.40 Dlaczego ja?
11.40 Gliniarze
12.50 Wydarzenia
13.20 Interwencja
13.40 Trudne sprawy
14.40 Dlaczego ja?
15.50 Wydarzenia, Pogoda
16.15 Interwencja
16.30 Na ratunek 112
17.00 Gliniarze
18.00 Pierwsza miłość
18.50 Wydarzenia, Sport, Pogoda
19.25 Gość Wydarzeń
20.05 Ninja Warrior Polska

22.10 Pierwszy śnieg – film kryminalny, Wielka Brytania, USA, Chiny, Szwecja, 2017, reż. Tomas Alfredson, wyk. Michael Fassbender, Rebecca Ferguson, Charlotte Gainsbourg, Jonas Karlsson (HIT)
0.55 Searching – thriller, USA, Rosja, 2018, reż. Aneesh Chaganty, wyk. John Cho, Debra Messing, Sara Sohn
3.05 Zjedz Alaskę
3.35 Nasz nowy dom
4.40 Disco Gramy

TVN

5.35 Uwaga!
5.50 Ukryta prawda
6.50 Kuchenne rewolucje – program kulinarno - rozrywkowy
7.45 Dzień Dobry TVN – magazyn
11.30 Ukryta prawda
12.35 Ukryta prawda
13.40 Szpital – program obyczajowy
14.40 Szpital – program obyczajowy
15.45 Kuchenne rewolucje – program kulinarno - rozrywkowy
16.50 Detektywi - serial
17.55 Ukryta prawda
19.00 Fakty, Sport, Pogoda
19.55 Uwaga!

20.10 Doradca smaku
20.15 Na Wspólnej – serial
20.55 Milionerzy
21.35 Ślub od pierwszego wejrzenia
22.40 Kuba Wojewódzki
23.40 Superwizjer
0.15 Behawiorysta – serial
1.30 Dowody zbrodni – serial
2.30 Co za kabaret!
3.30 Nauka jazdy
4.05 Recepta na stary dom
4.35 Raj za pół ceny – program lifestylowy
5.05 Kto was tak urządził

SUPER POLSAT

6.05 Plecak Olliego **7.05** Harmidom **8.05** Hell's Kitchen - Piekielna Kuchnia **10.00** Wydarzenia 24 **10.30** Nasz nowy dom **11.30** 48H. Zaginieni **12.30** Świat według Kiepskich **14.15** Hell's Kitchen - Piekielna Kuchnia **15.50** Wydarzenia **16.10** Więcej wydarzeń **16.20** Gość Wydarzeń 24 **16.55** Nasz nowy dom **17.55** Nasz nowy dom **19.00** Świat według Kiepskich **20.05** Rolnicy - Tak się żyje u nas na wsi **22.00** Korpus weteranów - film sensacyjny **0.30** Więzienie kobiet **1.00** Polacy za granicą **2.00** Tatuśkowie **3.00** Tatuśkowie **4.00** Nasz nowy dom **5.00** Na ratunek 112 **5.30** Świat według Kiepskich

TVP SPORT

6.15 Lekkoatletyka - MŚ Budapeszt **8.15** Siatkówka mężczyzn - Giganci siatkówki, turniej mężczyzn **11.00** Piłka nożna - 2. liga Olimpia Grudziądz - ŁKS II Łódź **13.05** Retro TVP SPORT - 50 lat po Wembley **15.25** Piłka nożna - Eliminacje ME do lat 19: Polska - Niemcy **17.35** Piłka nożna - Eliminacje ME do lat 21. Polska - Estonia **17.55** Piłka nożna - Eliminacje ME do lat 21. Polska - Estonia **20.15** Piłka nożna - Eliminacje EURO 2024, 8.kolejka. Anglia - Włochy **23.15** Sportowy Wieczór **23.50** Piłka nożna - Eliminacje EURO 2024 - Warszawa, Stadion Narodowy, 8.kolejka. Polska - Mołdawia

TTV

4.50 Usterka **5.25** Fachowcy **6.00** Uwaga! - program interwencyjny **6.15** Express **6.30** Nauka jazdy **7.00** Ukryta prawda **8.00** Szpital - program obyczajowy **9.00** Szpital - program obyczajowy **10.00** Gogglebox. Przed telewizorem **11.00** Damy i wieśniaczki. PL **12.05** Królowe życia - serial **12.50** Królowe życia - serial **13.35** Ukryta prawda **14.35** Za głosem serca - serial **15.45** Express **16.05** Zakup w ciemno **17.05** Usterka **17.45** Express **18.00** Sport **18.05** Dobra robota **18.40** Złomowisko PL **19.45** Express **20.05** Zakup w ciemno **21.15** DeFacto **21.45** Express **22.00** Kanapowczynie **23.00** Super Rolnicy

STOPKLATKA

7.50 Złotopolscy - serial **9.00** Jednostka Specjalna "Dunaj" - serial **11.00** Komisarz Rex - serial **12.00** Katastrofy w przestworzach **15.05** Mega trzęsienie w San Andreas - film sci - fi **17.00** Hawaje 5 - 0 - serial **18.55** Wojny magazynowe **20.00** W potrzasku - thriller **22.25** Escape room - horror

TV 4

9.50 Łowcy skarbów **10.50** Policjantki i Policjanci **12.55** Gliniarze **13.55** STOP Drogówka **15.55** Policjantki i Policjanci **17.00** Pomóż mi **18.00** Łowcy skarbów **19.00** Policjantki i Policjanci **20.00** Sprawiedliwi - Wydział Kryminalny **21.05** We krwi - film sensacyjny **23.15** W podziemnym kręgu - dramat sensacyjny

TV6

7.00 Medicopter 117 **9.05** Kobra - oddział specjalny **11.15** Więzienie **12.10** Miodowe lata **14.00** Policjantki i Policjanci **16.00** Magnum: Detektyw z Hawajów **18.00** Strażnik Teksasu **20.00** Agenci NCIS: Los Angeles **22.00** Sprawiedliwi - Wydział Kryminalny **0.00** Pogrzebani za domem

Wtorek, 17.10

TVN 7

4.55 Szkoła – program obyczajowy
6.50 Szpital – program obyczajowy
7.45 Ukryta prawda
10.50 Zagadki losu
11.50 Opowieści małżeńskie
12.50 Szpital – program obyczajowy
13.50 Sąd rodzinny
14.50 Sędzia Anna Maria Wesołowska
15.50 Ukryta prawda
16.55 Szpital – program obyczajowy
17.55 Opowieści małżeńskie
18.55 Ukryta prawda
20.00 Hotel Paradise
21.00 Ścigany – film sensacyjny, USA 1993, reż. Andrew Davis, wyk. Harrison Ford, Tommy Lee Jones, Jeroen Krabbe, Sela Ward, Joe Pantoliano, Julianne Moore (HIT)
23.40 Oszukać przeznaczenie III – horror, USA, Niemcy 2006, reż. James Wong, wyk. Mary Elizabeth Winstead, Ryan Merriman, Kris Lemche, Alexz Johnson, Sam Easton
1.35 Hotel Paradise
2.40 Więzy krwi
3.40 Mieszkając z duchem

TV PULS

6.00 Kobra – oddział specjalny – serial
8.00 Lombard: Życie pod zastaw
9.00 Kurierzy – serial
10.00 Zbuntowany anioł – serial
12.00 Zaklinaczka duchów – serial
14.00 Lombard: Życie pod zastaw
16.00 Kurierzy – serial
17.00 Kurierzy – serial
18.00 Lombard: Życie pod zastaw
19.00 Lombard: Życie pod zastaw
20.00 Wilk z Wall Street – dramat biograficzny, USA 2013, reż. Martin Scorsese, wyk. Jonah Hill, Kyle Chandler, Leonardo DiCaprio, Margot Robbie, Matthew McConaughey, Rob Reiner (HIT)
23.30 Uciec, ale dokąd? – film sensacyjny, USA 1993, reż. Robert Harmon, wyk. Jean - Claude Van Damme, Kieran Culkin, Rosanna Arquette, Ted Levine
1.35 Dzielnica strachu – serial
2.35 Lombard: Życie pod zastaw
3.35 Dyżur
4.20 Menu na miarę
5.00 Nash Bridges – serial

TRWAM

16.40 Zdrowie z Bożej Apteki **16.55** Życie według świętego Jana Pawła II **17.10** Prosto o gospodarce **17.30** Zostań Żołnierzem RP **17.45** Muzyczne chwile **17.55** Poczet Wielkich Polaków **18.00** Anioł Pański **18.05** Informacje dnia **18.15** Rozmowy niedokończone **19.25** Święty na każdy dzień **19.30** Każdy maluch to potrafi **19.45** Modlitwa z telefonicznym udziałem dzieci **20.00** Informacje dnia **20.20** Różaniec **20.50** Myśląc Ojczyzna **21.00** Apel Jasnogórski **21.20** Informacje dnia **21.40** Polski Punkt Widzenia **22.00** "Żyłem obok świętego". Jan Paweł II z bliska **23.00** Sanktuarium Maria Schutz **23.50** Muzyczne chwile

eprasa.pl 815e4cea56

TVP 1

7.00 Transmisja Mszy Świętej
7.30 Zrujnowani odbudowani
8.00 Wiadomości, Pogoda
8.10 Kwadrans polityczny
8.25 Informacje kulturalne
8.40 Ranczo s.IV (50) - serial
9.40 Komisarz Alex (89) - Mroczna tajemnica - serial
10.35 Ojciec Mateusz (215) - serial
11.25 Korona królów. Jagiellonowie (87) - telenowela
12.00 Wiadomości
12.10 Agrobiznes
12.40 Rok w ogrodzie Extra
12.55 Najzdolniejsze zwierzęta świata. Sprytne i sprytniejsze
14.00 Złoty chłopak (38) - serial
15.00 Wiadomości, Pogoda
15.20 Alarm! - magazyn
15.35 Gra słów. Krzyżówka - /778/
16.05 Dziedzictwo (134) - serial
17.00 Teleexpress, Pogoda
17.20 Jaka to melodia?
17.55 Klan (4206) - telenowela
18.25 Leśniczówka (760) - serial
19.00 Jeden z dziesięciu - teleturniej
19.30 Wiadomości, Pogoda, Sport
20.15 Alarm! - magazyn
20.30 Korona królów. Jagiellonowie (88) - telenowela
21.10 Wielki Test o Skarbach Ziemi
22.35 Popiełuszko. Wolność jest
HIT w nas - dramat, reż. Rafał Wieczyński, wyk. Karolina Demianiuk, Marek Frąckowiak, Zbigniew Zamachowski, Joanna Szczepkowska
1.20 Na granicy - film dok.
2.25 Tajemnice rodu Valentów s.III (48) - serial
3.35 wojsko - polskie.pl

TVP 2

5.00 Na sygnale (399) - Goło i niewesoło - serial
5.35 M jak miłość (1718) - serial
6.25 Wspomnienie, świdermajery w Otwocku - reportaż
6.55 Rodzinka.pl (246) - Francuski z winobrania - serial
7.30 Pytanie na śniadanie
11.15 Zaginione - odnalezione
11.50 Barwy szczęścia (2862) - serial
12.30 Koło fortuny - teleturniej
13.15 Akacjowa 38 (199) - serial
14.05 Va Banque (671) - teleturniej
14.35 Na sygnale (206) - Bez odbioru - serial
15.05 Krok od Nieba (38) - Droga do prawdy - serial
16.00 Koło fortuny - teleturniej
16.35 Familiada - teleturniej
17.15 Zakazany owoc (326) - serial
18.00 Panorama
18.20 Va Banque (672) - teleturniej
18.45 Akacjowa 38 (207) - serial
19.30 Barwy szczęścia (2862) - serial
20.10 Barwy szczęścia (2863) - serial
20.45 Przepis dnia, odc.
20.55 Na dobre i na złe (894) - Dług - serial
21.55 Na sygnale (484) - Pułapka - serial
22.35 Echo serca s.I (15) - serial
23.35 Hotel pod szczęśliwą
HIT gwiazdą - film obyczajowy, USA, reż. Marita Grabiak, wyk. Emillie Ullerup, Kevin McGarry, Meghan Heffern
1.15 Bolivar (49) - serial
2.15 Nietykalny Harvey Weinstein Harvey Weinstein
4.05 Za marzenia s.II (2) - serial
4.50 Zakończenie dnia

POLSAT

6.00 Nowy dzień z Polsat News
8.40 Malanowski i Partnerzy
9.40 Sekrety rodziny
10.40 Dlaczego ja?
11.40 Gliniarze
12.50 Wydarzenia
13.20 Interwencja
13.40 Trudne sprawy
14.40 Dlaczego ja?
15.50 Wydarzenia, Pogoda
16.15 Interwencja
16.30 Na ratunek 112
17.00 Gliniarze
18.00 Pierwsza miłość
18.50 Wydarzenia, Sport, Pogoda
19.25 Gość Wydarzeń

20.00 Wkręceni - komedia, Polska,
HIT 2013, reż. Piotr Wereśniak, wyk. Piotr Adamczyk, Bartosz Opania, Paweł Domagała, Krzysztof Stelmaszyk
22.10 The Real Housewives Żony Warszawy
23.10 Temptation Island Polska
0.15 Mocne uderzenie - komedia, USA, 2012, reż. Frank Coraci, wyk. Kevin James, Salma Hayek, Henry Winkler, Bas Rutten
2.40 Nasz nowy dom
3.40 Nasz nowy dom
4.40 Disco Gramy

TVN

5.35 Uwaga!
5.50 Ukryta prawda
6.50 Kuchenne rewolucje - program kulinarno - rozrywkowy
7.45 Dzień Dobry TVN - magazyn
11.30 Ukryta prawda
12.35 Ukryta prawda
13.40 Szpital - program obyczajowy
15.45 Kuchenne rewolucje - program kulinarno - rozrywkowy
16.50 Detektywi - serial
17.55 Ukryta prawda
19.00 Fakty, Sport,Pogoda
19.55 Uwaga!
20.10 Doradca smaku
20.15 Na Wspólnej - serial
20.55 Milionerzy
21.35 Totalne remonty Szelągowskiej - program rozrywkowy

22.45 Van Helsing - film sci - fi,
HIT USA, Czechy 2004, reż. Stephen Sommers, wyk. Hugh Jackman, Kate Beckinsale, David Wenham, Richard Roxburgh, David Wenham, Samuel West, Robbie Coltrane
1.25 Bitwa o gości
2.55 Superwizjer
3.30 Dowody zbrodni - serial
4.30 Uwaga!
4.45 Nauka jazdy
5.15 Recepta na stary dom

SUPER POLSAT

6.00 SuperLudzie **6.35** Plecak Olliego **7.35** Harmidom **8.30** Hell's Kitchen - Piekielna Kuchnia **10.00** Wydarzenia 24 **10.30** Nasz nowy dom **11.30** 48H. Zaginieni **12.30** Świat według Kiepskich **14.15** Hell's Kitchen - Piekielna Kuchnia **15.50** Wydarzenia **16.10** Więcej wydarzeń **16.20** Gość Wydarzeń 24 **16.55** Nasz nowy dom **17.55** Nasz nowy dom **19.00** Świat według Kiepskich **20.05** Wakacje z Bałtykiem **20.35** Wakacje z Bałtykiem **21.00** Gorący towar - komedia kryminalna **23.25** Grace - komediodramat **1.45** Kabaretowa Ekstraklasa **2.00** Tatuśkowie **4.00** Nasz nowy dom

TVP SPORT

6.15 Lekkoatletyka - MŚ Budapeszt **8.40** Piłka nożna - Eliminacje ME do lat 19: Polska - Niemcy **10.45** Piłka nożna - Eliminacje ME do lat 21. Polska - Estonia **12.50** Pełnosprawni **13.20** Piłka nożna kobiet, Medyk POLOmarket Konin - GKS Górnik Łęczna **15.20** Piłka nożna - Eliminacje EURO 2024 Anglia - Włochy **17.20** Fogo Futsal Ekstraklasa. Red Dragons Pniewy - Futsal Leszno **19.25** Hokej na lodzie - Superpuchar Polski, Tychy. GKS Katowice - GKS Tychy **22.15** Sportowy Wieczór **23.00** Piłka nożna - Eliminacje ME do lat 19: Polska - Niemcy **1.10** Boks - Gala w Veronie, NY, USA. A. Lopez - A. Nova

STOPKLATKA

7.50 Złotopolscy - serial **9.00** Jednostka Specjalna "Dunaj" - serial **10.00** Komisarz Rex - serial **12.00** Katastrofy w przestworzach **15.05** Samolot kontra wulkan - film katastroficzny **17.00** Hawaje 5 - 0 - serial **18.55** Wojny magazynowe **20.00** Mścicielka - film kryminalny **22.00** Peacemaker - thriller

TV 4

9.00 Pierwsza miłość **9.50** Łowcy skarbów **10.50** Policjantki i Policjanci **12.55** Gliniarze **13.55** STOP Drogówka **15.55** Policjantki i Policjanci **17.00** Pomóż mi **18.00** Łowcy skarbów **19.00** Policjantki i Policjanci **20.00** Sprawiedliwi - Wydział Kryminalny **21.00** Przepowiednia - thriller **23.35** Rev - thriller

Środa, 18.10

TVN 7

4.55 Szkoła - program obyczajowy
6.50 Szpital - program obyczajowy
7.45 Ukryta prawda
10.50 Zagadki losu
11.50 Opowieści małżeńskie
12.50 Szpital - program obyczajowy
13.50 Sąd rodzinny
14.50 Sędzia Anna Maria Wesołowska
15.50 Ukryta prawda
16.55 Szpital - program obyczajowy
17.55 Opowieści małżeńskie
18.55 Ukryta prawda
20.00 Hotel Paradise
21.00 Komedia małżeńska - komedia
HIT obyczajowa, Polska 1993, reż. Roman Załuski, wyk. Ewa Kasprzyk, Jan Englert, Ewa Dałkowska, Krzysztof Kolberger, Zdzisław Wardejn
23.10 Miss agent II: Uzbrojona i urocza - komedia, USA 2005, reż. John Pasquin, wyk. Sandra Bullock, Regina King, Enrique Murciano, William Shatner, Ernie Hudson
1.30 Hotel Paradise
2.30 Więzy krwi
3.30 Mieszkając z duchem

TV PULS

6.00 Kobra - oddział specjalny - serial
8.00 Lombard: Życie pod zastaw
9.00 Kurierzy - serial
10.00 Zbuntowany anioł - serial
12.00 Zaklinaczka duchów - serial
14.00 Lombard: Życie pod zastaw
16.00 Kurierzy - serial
17.00 Kurierzy - serial
18.00 Lombard: Życie pod zastaw
19.00 Lombard: Życie pod zastaw
20.00 Hobbit: Pustkowie Smauga
HIT - film fantasy, 2013, reż. Peter Jackson, wyk. Benedict Cumberbatch, Evangeline Lilly, Ian McKellen, Ken Stott, Lee Pace, Luke Evans, Martin Freeman, Richard Armitage
23.20 D'Artagnan - film przygodowy, USA, Niemcy 2001, reż. Peter Hyams, wyk. Catherine Deneuve, Justin Chambers, Mena Suvari, Stephen Rea, Tim Roth
1.30 Dzielnica strachu - serial
2.30 Lombard: Życie pod zastaw
3.25 Na jedwabnym szlaku
4.05 Taki jest świat
5.00 Nash Bridges - serial

TRWAM

14.30 "Żyłem obok świętego". Jan Paweł II z bliska **15.30** Bogumiła, czyli opowieść o Warszawskiej Syrenie **15.50** Ma się rozumieć **16.00** Informacje dnia **16.10** Na zdrowie **16.30** Wędrowiec Polski **17.00** Po stronie prawdy **17.50** Muzyczne chwile **17.55** Poczet Wielkich Polaków **18.00** Anioł Pański **18.05** Informacje dnia **18.15** Rozmowy niedokończone **19.25** Święty na każdy dzień **19.30** Opowieści z Księgi Cnót **20.00** Informacje dnia **20.20** Różaniec **20.50** Myśląc Ojczyzna **21.00** Apel Jasnogórski **21.20** Informacje dnia **21.40** Polski Punkt Widzenia **22.00** Przygody pana Michała **22.30** Jerzy Popiełuszko - Posłaniec Prawdy

TTV

4.50 Usterka **5.25** Fachowcy **6.00** Uwaga! **6.15** Express **6.30** Nauka jazdy **7.00** Ukryta prawda **8.00** Szpital - program obyczajowy **9.00** Szpital - program obyczajowy **10.00** Gogglebox. Przed telewizorem **11.00** Damy i wieśniaczki. PL **12.05** Królowe życia - serial **12.50** Królowe życia - serial **13.35** Ukryta prawda **14.35** Za głosem serca - serial **15.45** Express **16.05** Zakup w ciemno **17.05** Usterka **17.45** Express **18.00** Sport **18.05** Dobra robota **18.40** Złomowisko PL **19.45** Express **20.05** Zakup w ciemno **21.15** DeFacto **21.45** Express **22.00** Damy i wieśniaczki. PL **23.05** Gogglebox. Przed telewizorem

Czwartek, 19.10

TVP 1

7.00 Transmisja Mszy Świętej
7.30 Dobre historie - Leczenie traumy - magazyn
8.00 Wiadomości, Pogoda
8.10 Kwadrans polityczny
8.25 Informacje kulturalne
8.40 Ranczo s.IV (51) - serial
9.40 Komisarz Alex (90) - serial
10.35 Ojciec Mateusz (216) - serial
11.25 Korona królów. Jagiellonowie. Taka historia (24)
12.00 Wiadomości
12.10 Agrobiznes
12.40 Magazyn Rolniczy
12.55 Najzdolniejsze zwierzęta świata. Sztuka uwodzenia
14.00 Złoty chłopak (39) - serial
15.00 Wiadomości, Pogoda
15.20 Alarm! - magazyn
15.35 Gra słów. Krzyżówka - /779/
16.05 Dziedzictwo (135) - serial
17.00 Teleexpress, Pogoda
17.20 Jaka to melodia?
17.55 Klan (4207) - telenowela
18.25 Leśniczówka (761) - serial
19.00 Jeden z dziesięciu - teleturniej
19.30 Wiadomości, Pogoda, Sport
20.15 Alarm! - magazyn
20.35 Ojciec Mateusz (384) - serial
21.30 Sprawa dla reportera
22.30 Magazyn śledczy
23.10 Ocaleni - reality show
0.15 Tanie Dranie - Kłopotowski i Moroz komentują świat
0.55 Resortowe Dzieci
1.25 Archiwista 2 s.II (6) - serial
2.20 Miłość w czasach wojny (1) - serial
3.15 Ocaleni - reality show
4.15 Magazyn śledczy
4.40 Zakończenie dnia

TVP 2

5.00 Na sygnale (400) - Powrót do domu - serial
5.30 M jak miłość (1719) - serial
6.20 Czas w las - sezon 2 (4)
6.55 Rodzinka.pl (247) - Kobita mi zwariowała - serial
7.30 Pytanie na śniadanie
11.15 Wspólny dom - magazyn
11.50 Barwy szczęścia (2863) - serial
12.30 Koło fortuny - teleturniej
13.15 Akacjowa 38 (200) - serial
14.05 Va Banque (672) - teleturniej
14.35 Na sygnale (207) - serial
15.05 Krok od Nieba (39) - serial
16.00 Koło fortuny - teleturniej
16.35 Familiada - teleturniej
17.15 Zakazany owoc (327) - serial
18.00 Panorama
18.20 Va Banque (673) - teleturniej
18.45 Akacjowa 38 (208) - serial
19.35 Barwy szczęścia (2863) - serial
20.10 Barwy szczęścia (2864) - serial
20.50 Postaw na milion - teleturniej
21.45 Polskie Biesiady
23.10 Prodigy. Opętany - film
HIT fabularny, USA, reż. Nicholas McCarthy, wyk. Taylor Schilling, Jackson Robert Scott
0.50 Bolivar (50) - serial
1.50 Trójkąt Bermudzki - film kryminalny, reż. Wojciech Wójcik, wyk. Marian Kociniak, Jan Peszek, Grażyna Trela, Leonard Pietraszak, Barbara Sołtysik, Maria Probosz, Jan Jankowski
3.30 Zainwestuj w miłość - komedia, USA, reż. Tim Cruz, wyk. Anna Hutchinson, Charlene Tilton, Rocky Myers
4.50 Zakończenie dnia

TVN 7

4.55 Szkoła - program obyczajowy
6.50 Szpital - program obyczajowy
7.45 Ukryta prawda
10.50 Zagadki losu
11.50 Opowieści małżeńskie
12.50 Szpital - program obyczajowy
13.50 Sąd rodzinny
14.50 Sędzia Anna Maria Wesołowska
15.50 Ukryta prawda
16.55 Szpital - program obyczajowy
17.55 Opowieści małżeńskie
18.55 Ukryta prawda
20.00 Hotel Paradise
21.00 40 - letni prawiczek - komedia,
HIT USA 2005, reż. Judd Apatow, wyk. Steve Carell, Catherine Keener, Paul Rudd, Romany Malco, Seth Rogen, Elizabeth Banks, Leslie Mann
23.25 Ja, ty i on - komedia, USA 2006, reż. Anthony Russo, Joe Russo, wyk. Owen Wilson, Kate Hudson, Matt Dillon, Michael Douglas, Seth Rogen
1.40 Hotel Paradise
2.45 Więzy krwi
3.45 Mieszkając z duchem

TV PULS

6.00 Kobra - oddział specjalny - serial
8.00 Lombard: Życie pod zastaw
9.00 Kurierzy - serial
10.00 Zbuntowany anioł - serial
11.00 Zbuntowany anioł - serial
12.00 Zaklinaczka duchów - serial
13.00 Zaklinaczka duchów - serial
14.00 Lombard: Życie pod zastaw
15.00 Lombard: Życie pod zastaw
16.00 Kurierzy - serial
18.00 Lombard: Życie pod zastaw
19.00 Lombard: Życie pod zastaw
20.00 Wyjazd integracyjny
HIT - komedia, Polska 2011, reż. Przemysław Angerman
21.55 Pech to nie grzech - komedia, Polska 2018, reż. Ryszard Zatorski, wyk. Barbara Kurdej - Szatan, Krzysztof Czeczot, Maria Dębska, Mikołaj Roznerski
23.25 Wielki Stach - komedia, USA 2007, reż. Rob Schneider, wyk. Rob Schneider, David Carradine, Jennifer Morrison
1.30 Dzielnica strachu - serial
2.30 Lombard: Życie pod zastaw
3.30 Menu na miarę
4.05 Taki jest świat

TRWAM

15.00 Muzyczne chwile **15.20** Duszpasterz **15.50** Ma się rozumieć **16.00** Informacje dnia **16.10** Z wędką nad wodę **16.35** Regał **17.05** Akademia pro - life **17.15** Muzyczne chwile **17.30** Odpowiedzialni za Kościół **17.55** Poczet Wielkich Polaków **18.00** Anioł Pański **18.05** Informacje dnia **18.15** Rozmowy niedokończone **19.25** Święty na każdy dzień **19.30** Przyjaciele i bohaterowie **20.00** Informacje dnia **20.20** Różaniec **20.50** Głos Polski **21.00** Apel Jasnogórski **21.20** Informacje dnia **21.40** Polski Punkt Widzenia **22.00** Przygody pana Michała **22.30** Telewizyjny Uniwersytet Biblijny **23.30** Cud prawdy

POLSAT

6.00 Nowy dzień z Polsat News
8.40 Malanowski i Partnerzy
9.40 Sekrety rodziny
10.40 Dlaczego ja?
11.40 Gliniarze
12.50 Wydarzenia
13.20 Interwencja
13.40 Trudne sprawy
14.40 Dlaczego ja?
15.50 Wydarzenia, Pogoda
16.15 Interwencja
16.30 Na ratunek 112
17.00 Gliniarze
18.00 Pierwsza miłość
18.50 Wydarzenia, Sport, Pogoda
19.25 Gość Wydarzeń
20.05 Nasz nowy dom
21.10 Przyjaciółki

22.10 Siostry - komediodramat,
HIT USA, 2005, reż. Curtis Hanson, wyk. Cameron Diaz, Toni Collette, Shirley MacLaine, Mark Feuerstein
1.05 Jeszcze dłuższe zaręczyny - komedia romantyczna, USA, Japonia, 2012, reż. Nicholas Stoller, wyk. Jason Segel, Emily Blunt, Chris Pratt, Alison Brie
3.50 Zjedz Alaskę
4.25 Kabaretowa Ekstraklasa
4.40 Disco Gramy
5.25 Telezakupy TV Okazje

TVN

5.35 Uwaga!
5.50 Ukryta prawda
6.50 Kuchenne rewolucje
7.45 Dzień Dobry TVN
11.30 Ukryta prawda
13.40 Szpital - program obyczajowy
15.45 Kuchenne rewolucje
16.50 Detektywi - serial
17.55 Ukryta prawda
19.00 Fakty, Sport, Pogoda
19.55 Uwaga!
20.10 Doradca smaku
20.15 Na Wspólnej - serial
20.55 Milionerzy
21.35 Kuchenne rewolucje

22.45 Testosteron - komedia, Polska
HIT 2007, reż. Andrzej Saramonowicz, Tomasz Konecki, wyk. Piotr Adamczyk, Borys Szyc, Maciej Stuhr, Krzysztof Stelmaszyk, Cezary Kosiński, Tomasz Karolak, Tomasz Kot
1.15 Ptaki nocy (i fantastyczna emancypacja pewnej Harley Quinn) - film przygodowy, USA 2020, reż. Cathy Yan, wyk. Margot Robbie, Rosie Perez, Mary Elizabeth Winstead, Jurnee Smollett, Ewan McGregor
3.35 Uwaga!
3.55 Nauka jazdy
4.30 Recepta na stary dom

SUPER POLSAT

6.00 SuperLudzie **6.35** Plecak Olliego **7.35** Harmidom **8.30** Hell's Kitchen - Piekielna Kuchnia **10.00** Wydarzenia 24 **10.30** Nasz nowy dom **11.30** 48H. Zaginieni **12.30** Świat według Kiepskich **14.15** Hell's Kitchen - Piekielna Kuchnia **15.50** Wydarzenia **16.10** Więcej wydarzeń **16.20** Gość Wydarzeń 24 **16.55** Nasz nowy dom **19.00** Świat według Kiepskich **20.00** Polacy za granicą **21.00** Mroczna wieża - film fantasy **23.00** Korpus weteranów - film sensacyjny **1.30** Świat według Kiepskich **2.00** Tatuśkowie **3.00** Tatuśkowie **4.00** Nasz nowy dom **5.00** Na ratunek 112 **5.30** Świat według Kiepskich

TVP SPORT

6.15 Lekkoatletyka - MŚ Budapeszt dz. **8.40** Piłka ręczna kobiet - Polska - Argentyna **10.20** Hokej na lodzie - Superpuchar Polski. GKS Katowice - GKS Tychy **12.35** Piłka nożna - Eliminacje EURO 2024 - Wyspy Owcze - Polska **14.45** Piłka nożna - Eliminacje EURO 2024 - Warszawa, Stadion Narodowy, Polska - Mołdawia **17.00** Tenis stołowy - Liga Mistrzów mężczyzn **20.05** Odliczanie do EURO - podsumowanie - magazyn **22.00** Sportowy Wieczór **22.45** Boks - Boks - Gala w Rosenbergu, Teksas. podsumowanie **0.50** Boks - Gala w Manchesterze **1.35** Boks - Gala w Topeka, Kansas, USA

TTV

4.50 Usterka **5.25** Fachowcy **6.00** Uwaga! - program interwencyjny **6.15** Express **6.30** Nauka jazdy **7.00** Ukryta prawda **8.00** Szpital - program obyczajowy **10.00** Gogglebox. Przed telewizorem **11.00** Damy i wieśniaczki. PL **12.05** Królowe życia - serial **12.50** Królowe życia - serial **13.35** Ukryta prawda **14.35** Za głosem serca - serial **15.45** Express **16.05** Zakup w ciemno **17.05** Usterka **17.45** Express **18.00** Sport **18.05** Dobra robota **18.40** Złomowisko PL **19.45** Express **20.05** Zakup w ciemno **21.15** DeFacto **21.45** Express **22.00** Życie na kredycie **22.30** Życie na kredycie **23.05** Kanapowczynie **0.05** Super Rolnicy

STOPKLATKA

8.50 Jednostka Specjalna "Dunaj" - serial **9.50** Komisarz Rex - serial **12.00** Katastrofy w przestworzach **15.05** Potop - film sci - fi **17.00** Hawaje 5 - 0 - serial **18.55** Wojny magazynowe **20.00** Agent XXL 2 - komedia kryminalna **22.00** Najlepsi z najlepszych 3: Bez odwrotu - film akcji **23.50** W potrzasku - thriller

TV 4

9.50 Łowcy skarbów **10.50** Policjantki i Policjanci **12.55** Gliniarze **13.55** STOP Drogówka **15.55** Policjantki i Policjanci **17.00** Pomóż mi **18.00** Łowcy skarbów **19.00** Policjantki i Policjanci **20.00** Sprawiedliwi - Wydział Kryminalny **21.05** Wyrok śmierci - film sensacyjny **23.15** Eksperyment numer 12 - horror

TV6

6.00 Detektywi w akcji **7.00** Medicopter 117 **9.05** Kobra - oddział specjalny **11.15** Więzienie **12.10** Miodowe lata **14.00** Policjantki i Policjanci **16.00** Magnum: Detektyw z Hawajów **18.00** Strażnik Teksasu **20.00** Agenci NCIS: Los Angeles **21.55** Sprawiedliwi - Wydział Kryminalny **0.00** Pogrzebani za domem

eprasa.pl 815e4cea56

TVP 1

7.00 Transmisja Mszy Świętej
7.30 Agape Blisko Ciebie
8.00 Wiadomości, Pogoda
8.10 Kwadrans polityczny
8.25 Informacje kulturalne
8.40 Ranczo s.IV (52) – serial
9.40 Komisarz Alex (91) – serial
10.40 Ojciec Mateusz (217) – serial
11.25 Kuchnia Jagiellonów (7)
12.00 Wiadomości
12.10 Agrobiznes
12.35 Magazyn Rolniczy
12.55 Najzdolniejsze zwierzęta świata
14.00 Złoty chłopak (40) – serial
15.00 Wiadomości, Pogoda
15.20 Alarm! – magazyn
15.35 Gra słów. Krzyżówka – /780/
16.05 Dziedzictwo (136) – serial
17.00 Teleexpress, Pogoda
17.20 Jaka to melodia?
17.55 Klan (4208) – telenowela
18.25 Leśniczówka (762) – serial
19.00 Jeden z dziesięciu – teleturniej
19.30 Wiadomości, Pogoda, Sport
20.15 Alarm! – magazyn
20.35 Archiwista 2 s.II (7) – serial
21.30 Jak rozpętałem II wojnę światową, cz. 3 – Wśród swoich – komedia, reż. Tadeusz Chmielewski, wyk. Marian Kociniak, Władysław Kowalski, Kazimierz Rudzki, Jan Świderski, Lech Ordon
HIT
22.55 Dewajtis (5) – serial
23.55 Tokariew. Zabójca z przeszłości – film fabularny, USA
1.45 Labirynt – film akcji, USA, reż. Denis Villeneuve
4.20 Przystań (13) – serial
5.10 Zakończenie dnia

TVP 2

5.00 Na sygnale (401) – serial
5.30 M jak miłość (1720) – serial
6.20 Anna Dymna – spotkajmy się
6.55 Rodzinka.pl (248) – serial
7.30 Pytanie na śniadanie
11.15 Nie taka prosta historia – Na Zachodzie bez zmian
11.50 Barwy szczęścia (2864) – serial
12.30 Koło fortuny – teleturniej
13.15 Akacjowa 38 (201) – serial
14.05 Va Banque (673) – teleturniej
14.35 Na sygnale (208) – Skrawki pamięci – serial
15.05 Krok od Nieba (40) – serial
16.00 Koło fortuny – teleturniej
16.35 Familiada – teleturniej
17.15 Zakazany owoc (328) – serial
18.00 Panorama
18.20 Va Banque (674) – teleturniej
18.45 Akacjowa 38 (209) – serial
19.35 Barwy szczęścia (2864) – serial
20.10 Barwy szczęścia (2865) – serial
20.50 Polskie Biesiady
22.05 Rytmy Dwójki – widowisko muzyczne
23.20 Kino relaks – Królowe życia – komedia, Wielka Brytania, USA, reż. Shane Atkinson, wyk. Diane Keaton, Jacki Weaver, Pam Grier
HIT
1.05 Oficer i szpieg – film sensacyjny, Włochy, Francja, reż. Roman Polański, wyk. Jean Dujardin, Louis Garrel, Emmanuelle Seigner
3.25 Hotel pod szczęśliwą gwiazdą – film obyczajowy, USA, reż. Marita Grabiak, wyk. Emillie Ullerup, Kevin McGarry, Meghan Heffern
4.45 Zakończenie dnia

POLSAT

6.00 Nowy dzień z Polsat News
8.40 Malanowski i Partnerzy
9.40 Sekrety rodziny
10.40 Dlaczego ja?
11.40 Gliniarze
12.50 Wydarzenia
13.20 Interwencja
13.40 Trudne sprawy
14.40 Dlaczego ja?
15.50 Wydarzenia, Pogoda
16.15 Interwencja
16.30 Na ratunek 112
17.00 Gliniarze
18.00 Pierwsza miłość
18.50 Wydarzenia, Sport, Pogoda
19.25 Gość Wydarzeń
20.05 Twoja Twarz Brzmi Znajomo

22.10 Uncharted – film przygodowy, USA, Hiszpania, 2022, reż. Ruben Fleisher, wyk. Tom Holland, Mark Wahlberg, Antonio Banderas, Sophia Ali - Nathan Drake zostaje zwerbowany przez doświadczonego poszukiwacza skarbów Victora "Sully" Sullivana, aby odzyskać fortunę utraconą przez Magellana 500 lat temu.
HIT
0.50 12 rund – film sensacyjny, USA, 2009, reż. Renny Harlin, wyk. John Cena, Aidan Gillen, Ashley Scott, Steve Harris
3.10 Nasz nowy dom

TVN

5.35 Uwaga!
5.50 Ukryta prawda
6.50 Kuchenne rewolucje
7.45 Dzień Dobry TVN – magazyn
11.30 Ukryta prawda
12.35 Ukryta prawda
13.40 Szpital – program obyczajowy
14.40 Szpital – program obyczajowy
15.45 Kuchenne rewolucje – program kulinarno - rozrywkowy
16.50 Zapisane w gwiazdach
17.55 Ukryta prawda
19.00 Fakty, Sport, Pogoda
19.50 Uwaga!
20.00 Milionerzy

21.45 25 lat niewinności. Sprawa Tomka Komendy – film obyczajowy, Polska 2020, reż. Jan Holoubek, wyk. Piotr Trojan, Agata Kulesza, Dariusz Chojnacki, Jan Frycz, Magdalena Różczka
HIT
0.05 Epidemia – film sensacyjny, USA 1995, reż. Wolfgang Petersen, wyk. Dustin Hoffman, Rene Russo, Morgan Freeman, Kevin Spacey, Cuba Gooding Jr, Donald Sutherland, Patrick Dempsey
2.45 Kuba Wojewódzki
3.50 Bill Cosby: Kulisy skandalu – dokument
4.50 Dowody zbrodni – serial

SUPER POLSAT

6.00 SuperLudzie **6.35** Plecak Olliego **7.35** Harmidom **8.30** Hell's Kitchen - Piekielna Kuchnia **10.00** Wydarzenia 24 **10.30** Nasz nowy dom **11.30** 48H. Zaginieni **12.30** Świat według Kiepskich **13.45** Z klimatem i z pasją **14.15** Hell's Kitchen - Piekielna Kuchnia **15.50** Wydarzenia **16.10** Więcej wydarzeń **16.20** Gość Wydarzeń 24 **16.55** Nasz nowy dom **17.55** Nasz nowy dom **19.00** Świat według Kiepskich **20.00** Gala Babilon MMA /Legionowo **0.00** Metro strachu - film sensacyjny **2.15** Kabaretowa Ekstraklasa **2.30** Backdoor - wyjście awaryjne **3.00** Tatuśkowie **4.00** Nasz nowy dom **5.00** Na ratunek 112

TVP SPORT

6.15 Lekkoatletyka - MŚ Budapeszt **8.40** Piłka ręczna kobiet - Polska - Argentyna **10.25** Tenis stołowy - Liga Mistrzów mężczyzn **12.10** Boks - Megafights Gala Bokserska. Floyd Mayweather vs. Miguel Cotto - USA **15.15** Strongman - Liga Mistrzów - Portugalia - relacja, Bułgaria **16.15** Odliczanie do EURO - podsumowanie - magazyn **18.10** Siatkówka kobiet - Kwalifikacje olimpijskie, Łódź - Podsumowanie **21.45** Sportowy Wieczór **22.25** RING TVP SPORT - magazyn **23.20** Boks - Gala w Gold Coast **0.25** Igrzyska Europejskie Kraków - Małopolska 2023 - Taekwondo

STOPKLATKA

10.10 Kochaj i tańcz - komedia romantyczna **12.45** Mistrz kierownicy ucieka 2 - komedia sensacyjna **14.50** Poirot: Przyjdź i zgiń - film kryminalny **16.50** Kabaretowe hity **17.50** Tajemnice piramid - film dok. **20.00** Jaja w tropikach - komedia **22.25** Straszne piątki: Kobieta w czerni - horror

Piątek, 20.10

TVN 7

4.55 Szkoła – program obyczajowy
6.50 Szpital – program obyczajowy
7.45 Ukryta prawda
10.50 Zapisane w gwiazdach
11.50 Opowieści małżeńskie
12.50 Szpital – program obyczajowy
13.50 Sąd rodzinny
14.50 Sędzia Anna Maria Wesołowska
15.50 Ukryta prawda
16.55 Szpital – program obyczajowy
17.55 Mamma mia!
18.55 Ukryta prawda
20.00 Dziennik Bridget Jones – komedia romantyczna, Francja, Wielka Brytania, USA 2001, reż. Sharon Maguire, wyk. Renée Zellweger, Colin Firth, Hugh Grant, Gemma Jones
HIT
22.05 Szybcy i wściekli – film sensacyjny, USA, Niemcy 2001, reż. Rob Cohen, wyk. Paul Walker, Vin Diesel, Michelle Rodriguez, Jordana Brewster
0.20 Hotel Paradise
1.20 Doppelganger. Sobowtór
1.45 Więzy krwi
2.50 Mieszkając z duchem
3.50 Druga strona medalu

TV PULS

6.00 Kobra – oddział specjalny – serial
8.00 Lombard: Życie pod zastaw
9.00 Kurierzy – serial
10.00 Zbuntowany anioł – serial
12.00 Zaklinaczka duchów – serial
14.00 Lombard: Życie pod zastaw
16.00 Kurierzy – serial
17.00 Kurierzy – serial
18.00 Lombard: Życie pod zastaw
20.00 90 minut do śmierci – thriller, USA 2021, reż. Dolph Lundgren, wyk. Dolph Lundgren, Kim DeLonghi, Scott Adkins, Scott Hunter
HIT
21.50 Rambo: Pierwsza krew – dramat, USA 1982, reż. Ted Kotcheff, wyk. Brian Donnehy, Richard Crenna, Sylvester Stallone
23.45 Legionista – film wojenny, USA 1998, reż. Peter MacDonald, wyk. Adewale Akinnuoye - Agbaje, Jean - Claude Van Damme, Nicholas Farrell, Steven Berkoff
1.45 Menu na miarę
2.25 Z archiwum policji
2.50 Menu na miarę
3.25 Z archiwum policji

TRWAM

16.00 Informacje dnia **16.10** Siódmy Sakrament **16.40** Prosto o gospodarce **17.00** Cioteczka **17.30** Geopolityka **17.55** Poczet Wielkich Polaków **18.00** Anioł Pański **18.05** Informacje dnia **18.15** Westerplatte Młodych **19.00** Warto zauważyć... **19.30** Brat Franciszek **20.00** Informacje dnia **20.20** Różaniec **20.50** Myśląc Ojczyzna **21.00** Apel Jasnogórski **21.20** Informacje dnia **21.40** Polski Punkt Widzenia **22.00** Tajemnica Enigmy **22.45** Przegląd Katolickiego Tygodnika "Niedziela" **22.50** Muzyczne chwile **23.00** XXXVIII Jasnogórska Noc Czuwania w intencji polskich Emigrantów i jej duszpasterzy

TTV

5.05 Fachowcy **5.45** Nauka jazdy **6.15** Uwaga! **6.30** Express **6.45** 10 wizyt Michela Morana **7.05** Ukryta prawda **8.05** Szpital - program obyczajowy **10.05** Gogglebox. Przed telewizorem **11.05** Damy i wieśniaczki. PL **12.10** Królowe życia - serial **13.35** Ukryta prawda **14.35** Za głosem serca - serial **15.45** Express **16.05** Zakup w ciemno **17.05** Usterka **17.45** Express **18.05** Sport **18.10** Diabelnie boskie - serial **18.40** Kanapowczynie **19.45** Express **20.05** Rzeczy, których nie nauczył mnie ojciec **20.40** Gogglebox. Przed telewizorem **21.45** Express **22.05** Diabelnie boskie - serial **23.00** Damy i wieśniaczki. PL **0.00** Gogglebox. Przed telewizorem

TV 4

9.00 Pierwsza miłość **9.50** Łowcy skarbów **10.50** Policjantki i Policjanci **12.55** Gliniarze **13.55** STOP Drogówka **15.55** Policjantki i Policjanci **17.00** Pomóż mi **18.00** Łowcy Skarbów **19.00** Policjantki i Policjanci **20.00** Gwiazdy Kabaretu **21.00** Gwiazdy Kabaretu **22.05** Sprawiedliwi - Wydział Kryminalny

TV6

6.00 Detektywi w akcji **7.00** Medicopter 117 **9.05** Kobra - oddział specjalny **11.15** Więzienie **12.10** Miodowe lata **14.00** Policjantki i Policjanci **16.00** Magnum: Detektyw z Hawajów **18.00** Strażnik Teksasu **20.00** Kryminalne zagadki Miami **23.00** Miliardowy okup - thriller **1.20** Miłość na zakręcie

TVP 1

7.00 Transmisja Mszy Świętej
7.40 Rok w ogrodzie
8.05 Rok w ogrodzie Extra
8.20 wojsko – polskie.pl
8.45 Pełnosprawni – magazyn
9.45 Komisarz Alex (92) – serial
10.45 Ojciec Mateusz (218) – serial
11.40 Wiesz czy nie wiesz? – /7/ – teleturniej
12.40 Gwiazdy w południe – Angelika wśród piratów – film przygodowy, Francja, reż. Bernard Borderie, wyk. Michelle Mercier, Roger Pigaut, Robert Hossein
14.10 Z pamięci – Halina Skibniewska
14.25 Okrasa łamie przepisy
14.55 Chłopi (2) – Jarmark – serial
15.55 Program rozrywkowy
17.00 Teleexpress, Pogoda
17.35 Ojciec Mateusz (384) – serial
18.25 Kulisy serialu
18.40 Jaka to melodia?
19.30 Wiadomości, Pogoda, Sport
20.15 Alarm! – magazyn
20.35 Komisarz Alex (246) – serial
21.35 Kamienne pięści – dramat, USA, reż. Jonathan Jakubowicz, wyk. Robert De Niro, Edgar Ramirez, Ruben Blades, John Turturro
HIT
23.35 Labirynt – film akcji, USA, reż. Denis Villeneuve, wyk. Hugh Jackman, Jake Gyllenhaal, Viola Davis, Maria Bello
2.15 Tokariew. Zabójca z przeszłości – film fabularny, USA
4.00 Jaka to melodia?
4.50 Z pamięci – Halina Skibniewska

TVP 2

4.55 Barwy szczęścia (2861 – 2863) – serial
6.35 M jak miłość (1749) – serial
7.30 Pytanie na śniadanie
11.55 Zrujnowani odbudowani
12.30 Polskie Biesiady
14.00 Familiada – teleturniej
14.35 Koło fortuny – teleturniej
15.15 Szansa na sukces. Opole 2024 – Blue Cafe
16.20 Na dobre i na złe (894) – serial
17.15 Wędrowiec Polski – Mazury
17.45 Słowo na niedzielę
18.00 Panorama
18.20 Va Banque (675) – teleturniej
18.45 Akacjowa 38 (210) – serial
19.35 Informacje kulturalne
20.00 The Voice of Poland s. XIV – Bitwa
21.45 The Voice of Poland s. XIV – Nokaut
22.30 Miłość i turbulencje – komedia romantyczna, Francja, reż. Alexandre Castagnetti, wyk. Ludivine Sagnier, Nicolas Bedos, Jonathan Cohen, Arnaud Ducret, Brigitte Catillon
HIT
0.20 Prodigy. Opętany – film fabularny, USA, reż. Nicholas McCarthy, wyk. Taylor Schilling, Jackson Robert Scott
2.05 Królowe życia – komedia, Wielka Brytania, USA, reż. Shane Atkinson, wyk. Diane Keaton, Jacki Weaver, Pam Grier
3.45 Daleko od Reykjaviku – komediodramat, Niemcy, Dania, Francja, Islandia, reż. Grimur Hkonarson, wyk. Arnds Hrönn Egilsdóttir, Sveinn Ólafur Gunnarsson

POLSAT

6.00 Nowy dzień z Polsat News
8.30 Doktor Dolittle i pies prezydenta – film familijny, USA
10.10 Ewa gotuje
10.40 Nasz nowy dom
11.40 Bogaty D
12.40 Para do Gara. Ona mówi, on gotuje
13.40 Polacy za granicą
14.40 Rolnicy. Podlasie
15.45 Więzienie
17.45 Chłopaki do wzięcia
18.50 Wydarzenia, Sport, Pogoda
19.15 Prezydenci i Premierzy
20.00 Krudowie 2: Nowa era – anim.

22.05 Wpadka – komedia romantyczna, USA, 2007, reż. Judd Apatow, wyk. Seth Rogen, Katherine Heigl, Paul Rudd, Leslie Mann - Nocne szaleństwo ma dość wstrząsający finał. Osiem tygodni później Alison orientuje się, że jest w ciąży.
HIT
1.00 Pierwszy śnieg – film kryminalny, Wielka Brytania, USA, Chiny, Szwecja, 2017, reż. Tomas Alfredson, wyk. Michael Fassbender, Rebecca Ferguson, Charlotte Gainsbourg, Jonas Karlsson
3.40 Świat według Kiepskich

TVN

5.45 Uwaga!
6.00 New Looney Tunes I – anim.
6.50 Kuchenne rewolucje
7.45 Dzień Dobry TVN
11.35 Na Wspólnej Omnibus – serial
13.30 Kobieta na krańcu świata
14.05 Kuchenne rewolucje
15.15 Ślub od pierwszego wejrzenia
16.20 Totalne remonty Szelągowskiej – program rozrywkowy
17.30 Lego Masters
19.00 Fakty, Sport, Pogoda
19.45 Uwaga!
20.00 Top Model

21.35 Narodziny gwiazdy – film obyczajowy, USA 2018, reż. Bradley Cooper, wyk. Lady Gaga, Bradley Cooper, Sam Elliott, Andrew Dice Clay, Rafi Gavron, Dave Chappelle, Alec Baldwin
HIT
0.25 Koniec przyjaźni – horror, USA 2014, reż. Levan Gabriadze, wyk. Heather Sossaman, Shelley Hennig, Renee Olstead, Jacob Wysocki, Courtney Halverson
2.05 Co za kabaret!
3.10 Szpital – program obyczajowy
4.05 Uwaga!
4.25 Nauka jazdy
4.50 Recepta na stary dom
5.15 Raj za pół ceny

SUPER POLSAT

6.00 SuperLudzie **7.05** Koralowy obóz **8.05** Harmidom **10.05** #JesteśmyDlaDzieci **10.30** Polacy za granicą **11.30** Świat według Kiepskich **14.30** Kabaretowa Ekstraklasa **14.50** Wakacje z delfinem - film przygodowy, **16.50** Król rozrywki - musical **19.00** Świat według Kiepskich **20.05** Ryzykanci - film sensacyjny, USA, 1997, reż. Tsui Hark, wyk. Jean - Claude Van Damme, Dennis Rodman, Mickey Rourke, Natacha Lindinger **22.00** xXx: Reaktywacja - film sensacyjny **0.25** W cywilu - film sensacyjny **2.10** Festiwal Weselnych Przebojów - Mrągowo 2017 **4.00** Nasz nowy dom **5.00** Na ratunek 112

TVP SPORT

6.35 RETRO TVP SPORT - Hej Hej tu NBA, cz. I - magazyn **8.30** Piłka nożna - Eliminacje EURO 2024 - Wyspy Owcze - Polska **10.45** Piłka nożna - Eliminacje EURO 2024 - Polska - Mołdawia **12.55** Piłka nożna - Liga Narodów kobiet, Polska - Ukraina **15.10** Piłka nożna - Eliminacje EURO 2024, Anglia - Włochy **17.25** Igrzyska Europejskie Kraków - Małopolska 2023 **19.40** Skoki Narciarskie - Letnie Mistrzostwa Polski, Szczyrk **22.30** SportowF, y Wieczór - **23.10** Boks - Megafights Gala Bokserska. Pacquiao vs. De La Hoya, USA **0.25** Igrzyska Europejskie Kraków - Małopolska 2023 - Taekwondo

STOPKLATKA

9.00 Komisarz Rex - serial **10.00** Hudson i Rex - serial **1 11.50** Stawka większa niż życie - serial **14.05** Krokodyl Dundee - komedia przygodowa **16.10** Agent XXL 2 - komedia kryminalny **18.20** C.K. Dezerterzy cz. 1 - komedia **20.00** Głośne hity: Stan zagrożenia - film sensacyjny **23.00** Autostopowicz - thriller

TV 4

6.00 Galileo **11.00** Twoja Twarz Brzmi Znajomo **13.05** Ninja Warrior Polska **15.00** STOP Drogówka **17.00** Para do Gara. Ona mówi, on gotuje **18.00** Policjantki i Policjanci **21.00** Doda. Dream Show **22.05** Sprawiedliwi - Wydział Kryminalny **0.05** We krwi - film sensacyjny **2.25** Gwiazdy Kabaretu

TV6

8.05 Jeźdźcy smoków: Załoga ratunkowa **10.00** Bibliotekarz II: Tajemnice kopalni króla Salomona - film przygodowy **12.00** Przypadkowy mąż - komedia romantyczna **14.00** Magnum: Detektyw z Hawajów **15.55** Columbo **20.05** Agenci NCIS: Los Angeles **23.00** Krwawa zemsta - film sensacyjny

Sobota, 21.10

TVN 7

5.00 Szkoła – program obyczajowy
6.00 Wiza na miłość
7.05 Wyluzuj, Scooby Doo! – serial
7.40 Ja, ty i on – komedia, USA
10.00 Ten moment
10.35 Ukryta prawda
15.55 Akademia policyjna III: Ponowne szkolenie – komedia
17.50 Pokémon: Detektyw Pikachu – film przygodowy, USA, Japonia
20.00 Harry Potter i Insygnia Śmierci: Część II – film przygodowy, USA, Wielka Brytania 2011, reż. David Yates, wyk. Daniel Radcliffe, Emma Watson, Rupert Grint, Ralph Fiennes
HIT
22.50 Na krawędzi – film sensacyjny, USA 1993, reż. Renny Harlin, wyk. Sylvester Stallone, Michael Rooker, John Lithgow, Janine Turner, Caroline Goodall
1.20 Sekrety i grzeszki – komedia, USA 2011, reż. Ron Howard, wyk. Vince Vaughn, Kevin James, Jennifer Connelly, Winona Ryder, Channing Tatum, Queen Latifah, Amy Morton
3.35 Więzy krwi

TV PULS

6.00 Taki jest świat
7.00 Kobra – oddział specjalny – serial
10.00 Lombard: Życie pod zastaw
12.00 Lombard: Życie pod zastaw
14.00 Lombard: Życie pod zastaw
16.00 Lombard: Życie pod zastaw
18.00 Lombard: Życie pod zastaw
20.00 Rambo 2 – film sensacyjny, USA 1985, reż. George Pan Cosmatos, wyk. Martin Kove, Richard Crenna, Steven Berkoff, Sylvester Stallone
HIT
22.00 Furioza – dramat kryminalny, Polska 2021, reż. Cyprian T. Olencki, wyk. Łukasz Simlat, Mateusz Banasiuk, Mateusz Damięcki, Weronika Książkiewicz
0.50 Maruderzy – thriller, Canada, USA 2016, reż. Steven C. Miller, wyk. Adrian Grenier, Bruce Willis, Christopher Meloni, Dave Bautista, Johnathon Schaech
2.55 Menu na miarę
3.35 Taki jest świat
4.35 Z archiwum policji
5.00 Dyżur
5.30 Dyżur

TRWAM

15.30 Wierzę w Boga **15.50** Muzyczne chwile **16.00** Informacje dnia **16.10** Historia PL **17.00** Z Parlamentu Europejskiego **17.30** Nowa Ewangelizacja **17.55** Poczet Wielkich Polaków **18.00** Anioł Pański **18.05** Informacje dnia **18.15** Rozmowy niedokończone **19.25** Święty na każdy dzień **19.30** Manna z Nieba **19.45** Modlitwa z telefonicznym udziałem dzieci **20.00** Informacje dnia **20.20** Różaniec **20.50** Myśląc Ojczyzna **21.00** Apel Jasnogórski **21.20** Informacje dnia **21.40** Polski Punkt Widzenia **22.00** Polskie dziedzictwo **22.30** Kobiety przy Grobie **23.00** Odpowiedzialni za Kościół **23.30** Tam, gdzie Bóg płacze

TTV

4.55 Gogglebox. Przed telewizorem **6.00** Express **6.20** Życie na kredycie **7.30** DeFacto **8.25** Gogglebox. Przed telewizorem **9.25** 10 wizyt Michela Morana **9.45** Express **10.05** Zakup w ciemno **12.05** Dobra robota **12.40** Kanapowczynie **13.40** Damy i wieśniaczki. PL **14.40** Super Rolnicy **15.45** Express **16.05** Gogglebox. Przed telewizorem **17.10** Rzeczy, których nie nauczył mnie ojciec **17.45** Express **18.05** Usterka **18.40** Zakup w ciemno **19.45** Express **20.00** Gogglebox. Przed telewizorem **21.00** Damy i wieśniaczki. PL **22.00** Super Rolnicy **23.00** Gogglebox. Przed telewizorem **1.05** Diabelnie boskie - serial

eprasa.pl 815e4cea56

TVP 1

7.00 Transmisja Mszy Świętej
8.00 Tydzień
8.30 Zakochaj się w Polsce
9.00 Okrasa łamie przepisy
9.40 Chłopiec z burzy – film obyczajowy, Australia
11.30 Welon, fura i brawura – reality show
11.55 Między ziemią a niebem
12.00 Anioł Pański
12.15 Między ziemią a niebem
12.50 Każde życie jest cudem – Piotr – miał być martwy, cieszy się pełnią życia
13.15 Zaloty wśród zwierząt – Zaskakujące strategie w głębinach Oceans
14.05 Tylówka BBC w Jedynce
14.15 Z pamięci – Halina Skibniewska, cz. 2 – felieton
14.25 Komisarz Alex (246) – serial
15.15 Polskie drogi (1) – serial
17.00 Teleexpress, Pogoda
17.35 Wiesz czy nie wiesz? – /7/ – teleturniej
18.40 Jaka to melodia?
19.30 Wiadomości, Pogoda, Sport
20.20 Dewajtis (6) – serial
21.20 Rolnik szuka żony seria 10 – reality show
22.20 Strefa starcia
23.00 Zakochana Jedynka – Usłane
HIT **różami** – film fabularny, Francja, reż. Pierre Pinaud, wyk. Catherine Frot, Manel Foulgoc
0.45 Kamienne pięści – dramat, USA, reż. Jonathan Jakubowicz, wyk. Robert De Niro, Edgar Ramirez, Ruben Blades, John Turturro
2.45 Jaka to melodia?

TVP 2

5.25 Barwy szczęścia (2864 – 2865) – serial
6.35 M jak miłość (1750) – serial
7.30 Pytanie na śniadanie
11.25 The Voice of Poland s. XIV – Bitwa
13.15 The Voice of Poland s. XIV – Nokaut
14.00 Familiada – teleturniej
14.35 Koło fortuny – teleturniej
15.15 Szansa na sukces. Opole 2024 – Sława Przybylska
16.15 Tak to leciało! – teleturniej
17.15 Na sygnale (482) – serial
18.00 Panorama
18.20 Va Banque (676) – teleturniej
18.50 Na sygnale (483) – Spróbować od nowa – serial
19.20 Na sygnale (484) – Pułapka – serial
20.00 Postaw na milion – teleturniej
21.05 Oficer i szpieg – film sensa-
HIT cyjny , Włochy, Francja, reż. Roman Polański, wyk. Jean Dujardin, Louis Garrel, Emmanuelle Seigner
23.25 Kino bez granic – Judy – film fabularny, Wielka Brytania, reż. Rupert Goold, wyk. Renee Zellweger, Darci Shaw
1.35 Eroica – dramat, reż. Andrzej Munk, wyk. Edward Dziewoński, Barbara Połomska, Ignacy Machowski, Kazimierz Opaliński, Leon Niemczyk
3.05 Miłość i turbulencje – komedia romantyczna, Francja, reż. Alexandre Castagnetti, wyk. Ludivine Sagnier, Nicolas Bedos, Jonathan Cohen
4.45 Zakończenie dnia

POLSAT

6.00 Nowy dzień z Polsat News
8.40 Dziennik cwaniaczka: Droga przez mękę – komedia, USA
10.25 Krudowie 2: Nowa era – anim.
12.35 Para do Gara. Ona mówi, on gotuje.
13.40 Ninja Warrior Polska
15.40 Twoja Twarz Brzmi Znajomo
17.40 Ślubne pogotowie Izabeli Janachowskiej
18.50 Wydarzenia, Sport, Pogoda
19.30 Państwo w Państwie
20.00 Kabaret na żywo. – Młodzi i Moralni
22.10 Teściowie

23.10 Agenci – film sensacyjny, USA,
HIT 2013, reż. Baltasar Kormákur, wyk. Denzel Washington, Mark Wahlberg, Paula Patton, Edward James Olmos
1.25 Siostry – komediodramat, USA, 2005, reż. Curtis Hanson, wyk. Cameron Diaz, Toni Collette, Shirley MacLaine, Mark Feuerstein
4.00 Świat według Kiepskich
4.40 Disco Gramy

TVN

5.40 Uwaga!
6.00 Tom i Jerry Show – animacja
6.50 Kuchenne rewolucje – program kulinarno - rozrywkowy
7.45 Dzień Dobry TVN
11.30 Kobieta na krańcu świata
12.05 Co za tydzień
12.40 Top Model
14.15 Lego Masters
15.50 Madagaskar – komedia, USA 2005, reż. Eric Darnell, Tom McGrath, wyk. Ben Stiller, Chris Rock, David Schwimmer, Jada Pinkett Smith, Sacha Baron Cohen
17.30 Bitwa o gości
19.00 Fakty, Sport, Pogoda
19.45 Uwaga!
20.00 MasterChef

21.35 Łowca czarownic – film przy-
HIT godowy, USA, Chiny, Kanada 2015, reż. Breck Eisner, wyk. Vin Diesel, Rose Leslie, Elijah Wood, Ólafur Darri Ólafsson, Rena Owen, Michael Caine
23.50 Serial
1.00 Kuchenne rewolucje – program kulinarno - rozrywkowy
2.05 Superwizjer
2.55 Szpital – program obyczajowy
3.55 Uwaga!
4.10 Nauka jazdy
4.45 Recepta na stary dom

SUPER POLSAT

6.00 Świat według Kiepskich **7.05** Koralowy obóz **8.05** Harmidom **10.05** Robot i Frank - komedia kryminalna **12.00** Ace Ventura: Zew natury - komedia **14.00** Karate Kid 3 - film familijny **16.20** Niesamowity Spider - Man 2 - film sci - fi **19.30** Świat według Kiepskich **20.05** Pan Peabody i Sherman - film anim. **22.00** Król rozrywki - musical, USA, 2017, reż. Michael Gracey, wyk. Hugh Jackman, Michelle Williams, Zac Efron **0.15** Kabaretowa Ekstraklasa **0.30** Backdoor - wyjście awaryjne **2.00** Polacy za granicą **3.00** Polacy za granicą **4.00** Nasz nowy dom **5.00** Na ratunek 112 **5.30** Świat według Kiepskich

TVP SPORT

.45 RETRO TVP SPORT - Koszykarski Dream Team na IO 1992 w Barcelonie **8.15** Strongman - Liga Mistrzów - Portugalia **9.15** Skoki Narciarskie - Letnie Mistrzostwa Polski, Szczyrk **13.30** Oko w oko - wywiad z Adrianem Meronkiem **14.10** Piłka nożna - 2.liga, ŁKS II Łódź - Skra Częstochowa **16.20** 7 dni sport **17.20** Piłka nożna - Fogo Futsal Ekstraklasa, Widzew Łódź - Legia Warszawa **19.25** Odliczanie do EURO **20.00** Skoki Narciarskie - Letnie Mistrzostwa Polski, Szczyrk **21.15** Sportowy Wieczór **21.55** Odliczanie do EURO **23.50** Boks - Gala w Las Vegas - podsumowanie

STOPKLATKA

8.00 Komisarz Rex - serial **10.00** Hudson i Rex - serial **12.00** Niedziele na luzie: Krokodyl Dundee 2 - komedia przygodowa **14.35** Szkoła stewardes - komedia **16.10** C.K. Dezerterzy cz. 2 - komedia **17.45** Stawka większa niż życie - serial **20.00** Tożsamość zdrajcy - thriller **22.00** Jaja w tropikach - komedia

TV 4

8.20 Galileo **10.30** Lassie - film familijny **12.35** Bibliotekarz III: Przeklęty kielich Judasza - film przygodowy **14.35** Bitwa pod Wiedniem - dramat historyczny **17.00** Para do Gara. Ona mówi, on gotuje **18.00** Łowcy Skarbów **21.00** Wyspa strachu - thriller, **23.10** Powrót do przeszłości

Niedziela, 22.10

TVN 7

5.00 Szkoła – program obyczajowy
6.00 Wiza na miłość
7.00 Wyluzuj, Scooby Doo! – serial
7.35 Komedia małżeńska – komedia, Polska 1993
9.40 Ten moment
10.10 Ukryta prawda
15.05 Happy Feet: Tupot małych stóp – komedia, USA 2006
17.20 Harry Potter i Insygnia Śmierci: Część II – film przygodowy, USA, Wielka Brytania 2011, reż. David Yates
20.00 Za szybcy, za wściekli – film
HIT sensacyjny, USA, Niemcy 2003, reż. John Singleton, wyk. Paul Walker, Tyrese Gibson, Eva Mendes, Cole Hauser, James Remar, Devon Aoki
22.30 Tylko sprawiedliwość – film obyczajowy, USA 2019, reż. Destin Daniel Cretton, wyk. Michael B. Jordan, Jamie Foxx
1.10 Oszukać przeznaczenie IV – horror, USA 2009, reż. David R. Ellis, wyk. Bobby Campo, Shantel VanSanten, Nick Zano, Haley Webb
2.55 Więzy krwi

TV PULS

6.00 Menu na miarę
6.40 Kobra – oddział specjalny – serial
8.40 Gamoń – komedia, Francja
10.55 Hibernatus – komedia
12.45 Markiz – komedia, Francja 2011, reż. Dominique Farrugia
14.35 Trzej muszkieterowie – film przygodowy, Niemcy, Francja, Wielka Brytania, USA 2011
16.45 Hobbit: Pustkowie Smauga – film przygodowy, 2013, reż. Peter Jackson, wyk. Benedict Cumberbatch, Evangeline Lilly, Ian McKellen, Ken Stott
20.00 John Wick – film sensacyjny,
HIT USA 2014, reż. Chad Stahelski, David Leitch, wyk. Adrianne Palicki, Alfie Allen, Keanu Reeves, Michael Nyqvist
22.00 Wilk z Wall Street – dramat biograficzny, USA 2013, reż. Martin Scorsese, wyk. Jonah Hill, Kyle Chandler, Leonardo DiCaprio, Margot Robbie
1.20 Z archiwum policji
2.00 Dyżur
2.35 Dyżur
3.00 Taki jest świat

TRWAM

14.40 Drzwi do lasu **15.00** Wieś - to też Polska **16.00** Informacje dnia **16.10** Koncert życzeń **16.45** Św. Józef **17.00** Zostań Żołnierzem RP **17.15** Muzyczne chwile **17.30** Sól Ziemi **17.55** Poczet Wielkich Polaków **18.00** Anioł Pański **18.05** Informacje dnia **18.15** Rozmowy niedokończone **19.25** Krótka Historia Zbawienia **19.30** Moja katolicka rodzina **20.00** Informacje dnia **20.20** Różaniec **20.50** Myśląc Ojczyzna **21.00** Apel Jasnogórski **21.20** Informacje dnia **21.40** Sanktuarium Sulisławice - Cudowna historia **22.45** Jak wygrać małżeństwo **23.00** Jak my to widzimy **23.25** Regał **23.50** Muzyczne chwile

TTV

7.15 Super Rolnicy **8.15** Dobra robota **8.45** Gogglebox. Przed telewizorem **9.45** Express **10.05** Gogglebox. Przed telewizorem **11.05** Nic do zgłoszenia **12.10** Zakup w ciemno **13.15** Diabelnie boskie - serial **14.05** Rzeczy, których nie nauczył mnie ojciec **14.40** Gogglebox. Przed telewizorem **15.45** Express **16.05** Super Rolnicy **17.05** Życie na kredycie **17.45** Express **18.05** Życie na kredycie **18.40** Damy i wieśniaczki. PL **19.45** Express **20.00** Kanapowczynie **21.00** Gogglebox. Przed telewizorem **22.00** Rzeczy, których nie nauczył mnie ojciec **22.35** Nic do zgłoszenia **23.35** Damy i wieśniaczki. PL **0.35** Królowe życia

TV 6

6.00 Detektywi w akcji **8.00** Columbo **12.05** Magnum: Detektyw z Hawajów **14.00** Policjantki i Policjanci **20.00** Agenci NCIS: Los Angeles **23.00** Kamerdyner - dramat biograficzny, USA, 2013, reż. Lee Daniels, wyk. Forest Whitaker, Oprah Winfrey, David Oyelowo, David Banner **1.40** Włatcy móch

TVP 1

7.00 Transmisja Mszy Świętej
7.30 Welon, fura i brawura
8.00 Wiadomości, Pogoda
8.10 Kwadrans polityczny
8.25 Informacje kulturalne
8.40 Ranczo s.V (53) – serial
9.40 Komisarz Alex (93) – serial
10.35 Ojciec Mateusz (219) – serial
11.25 Korona królów. Jagiellonowie (88) – telenowela
12.00 Wiadomości
12.10 Agrobiznes
12.35 Magazyn Rolniczy
12.55 Zaloty wśród zwierząt
14.00 Złoty chłopak (41) – serial
15.00 Wiadomości,Pogoda
15.20 Alarm! – magazyn
15.35 Gra słów. Krzyżówka – /781/
16.05 Dziedzictwo (137) – serial
17.00 Teleexpress, Pogoda
17.20 Jaka to melodia?
17.55 Klan (4209) – telenowela
18.25 Leśniczówka (763) – serial
19.30 Wiadomości, Pogoda, Sport
20.15 Alarm! – magazyn
20.30 Korona królów. Jagiellonowie (89) – telenowela
21.10 Teatr Telewizji – Zegarek
HIT – spektakl teatralny, reż. Agnieszka Lipiec - Wróblewska, wyk. Krzysztof Stroiński, Piotr Żurawski, Karolina Gruszka, Philippe Tłokiński
22.20 Świat bez fikcji – Słowacja – zabici kochankowie
23.25 Balans bieli – magazyn
0.10 Dzika lokatorka – komedia, USA, reż. Frank Oz, wyk. Goldie Hawn, Steve Martin
2.00 Usłane różami – film fabularny, Francja, reż. Pierre Pinaud

POLSAT

6.00 Nowy dzień z Polsat News
8.40 Malanowski i Partnerzy
9.40 Sekrety rodziny
10.40 Dlaczego ja?
11.40 Gliniarze
12.50 Wydarzenia
13.20 Interwencja
13.40 Trudne sprawy
14.40 Dlaczego ja?
15.50 Wydarzenia, Pogoda
16.15 Interwencja
16.30 Na ratunek 112
17.00 Gliniarze
18.00 Pierwsza miłość
18.50 Wydarzenia, Sport, Pogoda
19.25 Gość Wydarzeń
20.05 Doda. Dream Show

21.05 MEGA HIT – Exodus: Bogowie
HIT **i królowie** – dramat przygodowy, USA, Wielka Brytania, 2014, reż. Ridley Scott, wyk. Christian Bale, Joel Edgerton, John Turturro, Aaron Paul
0.35 Kapitan Phillips – dramat biograficzny, USA, 2013, reż. Paul Greengrass, wyk. Tom Hanks, Catherine Keener, Barkhad Abdi, Barkhad Abdirahman
3.25 Nasz nowy dom
4.20 Kabaretowa Ekstraklasa
4.40 Disco Gramy

TVP 2

4.55 Na sygnale (402) – serial
5.30 M jak miłość (1721) – serial
6.20 Dobre historie – Tato.net
6.55 Rodzinka.pl (249) – serial
7.30 Pytanie na śniadanie
11.15 Okrasa łamie przepisy
11.50 Barwy szczęścia (2865) – serial
12.30 Koło fortuny – teleturniej
13.15 Akacjowa 38 (202) – serial
14.05 Va Banque (676) – teleturniej
14.35 Na sygnale (209) – Aż po grób – serial
15.05 Krok od Nieba (41) – Buhaj – serial
16.00 Koło fortuny – teleturniej
16.35 Familiada – teleturniej
17.15 Zakazany owoc (329) – serial
18.00 Panorama
18.20 Va Banque (677) – teleturniej
18.45 Akacjowa 38 (211) – serial
19.35 Barwy szczęścia (2865) – serial
20.10 Barwy szczęścia (2866) – serial
20.45 Kulisy serialu
20.55 M jak miłość (1751) – serial
21.55 Na sygnale (485) – Bunt materii – serial
22.35 Echo serca s.I (16) – serial
23.35 Daleko od Reykjaviku
HIT – komediodramat, Niemcy, Dania, Francja, Islandia, reż. Grimur Hkonarson, wyk. Arnds Hrönn Egilsdóttir, Sveinn Ólafur Gunnarsson
1.20 O mnie się nie martw (7) – serial
2.20 Judy – film fabularny, Wielka Brytania, reż. Rupert Goold, wyk. Renee Zellweger, Darci Shaw, Rufus Sewell
4.30 Rodzinka.pl – serial
4.55 Zakończenie dnia

TVN

5.35 Uwaga!
5.50 Ukryta prawda
6.50 Kuchenne rewolucje – program kulinarno - rozrywkowy
7.45 Dzień Dobry TVN
11.30 Ukryta prawda - serial
12.35 Ukryta prawda
13.40 Szpital – program obyczajowy
14.40 Szpital – program obyczajowy
15.45 Kuchenne rewolucje – program kulinarno - rozrywkowy
16.50 Detektywi - serial
17.55 Ukryta prawda - serial
19.00 Fakty, Sport, Pogoda
19.55 Uwaga!
20.10 Doradca smaku
20.15 Na Wspólnej – serial
20.55 Milionerzy – program rozrywkowy
21.35 Behawiorysta – serial

22.45 Okup – film sensacyjny, USA
HIT 1996, reż. Ron Howard, wyk. Mel Gibson, Rene Russo, Gary Sinise, Delroy Lindo, Lili Taylor, Liev Schreiber, Donnie Wahlberg
1.15 Serial
2.25 Co za tydzień
2.55 Dowody zbrodni – serial
3.55 Nauka jazdy
4.30 Recepta na stary dom
5.00 Raj za pół ceny

SUPER POLSAT

6.00 SuperLudzie **6.35** Plecak Olliego **7.35** Harmidom **8.30** Hell's Kitchen - Piekielna Kuchnia **10.00** Wydarzenia 24 **10.30** Nasz nowy dom **11.30** 48H. Zaginieni **12.30** Świat według Kiepskich **14.15** Hell's Kitchen - Piekielna Kuchnia **15.50** Wydarzenia **16.10** Więcej wydarzeń **16.20** Gość Wydarzeń 24 **16.55** Nasz nowy dom **19.00** Świat według Kiepskich **20.05** Górale **21.30** Policjanci **22.00** Moja macocha jest kosmitką - komedia**0.20** Kabaretowa Ekstraklasa **0.30** Backdoor - wyjście awaryjne **1.00** Polacy za granicą **2.00** Tatuśkowie **3.00** Tatuśkowie **4.00** Nasz nowy dom **5.00** Na ratunek 112

TVP SPORT

6.00 Lekkoatletyka - MŚ Budapeszt dz. 6 - sesja wieczorna **7.55** Skoki Narciarskie - Letnie Mistrzostwa Polski, Szczyrk - konkursy indywidualne kobiet i mężczyzn **9.25** Piłka nożna - Fogo Futsal Ekstraklasa, Widzew Łódź - Legia Warszawa **10.50** Piłka nożna - 2.liga, ŁKS II Łódź - Skra Częstochowa **12.55** piłka nożna - **15.10** piłka nożna **17.05** Real Madryt - Biała Legenda (3), Hiszpania **18.10** Piłka nożna - 2.liga, Pogoń Siedlce - Zagłębie II Lubin **20.20** GOL - magazyn **22.00** Sportowy Wieczór **22.45** Boks - Gala MB Boxing Night - 19. Wrocław. - podsumowanie

STOPKLATKA

10.00 Komisarz Rex - serial **12.00** Katastrofy w przestworzach **15.05** Meteor kontra Ziemia - film katastroficzny **17.00** Hawaje 5 - 0 - serial **18.55** Wojny magazynowe **20.00** Najlepsi z najlepszych 4: Bez ostrzeżenia - film akcji **21.55** Mścicielka - film kryminalny **23.50** Operacja "Wilk morski - thriller

TV 4

10.50 Policjantki i Policjanci **12.55** Gliniarze **13.55** STOP Drogówka **15.55** Policjantki i Policjanci **17.00** Pomóż mi **18.00** Łowcy Skarbów **19.00** Policjantki i Policjanci **20.00** Sprawiedliwi - Wydział Kryminalny **21.05** Street Fighter: Legenda Chun - Li - film akcji **23.05** W podziemnym kręgu - dramat sensacyjny

Poniedziałek, 23.10

TVN 7

4.55 Szkoła – program obyczajowy
6.50 Szpital – program obyczajowy
7.45 Ukryta prawda
10.50 Zagadki losu
11.50 Mamma mia!
12.50 Szpital – program obyczajowy
13.50 Sąd rodzinny
14.50 Sędzia Anna Maria Wesołowska
15.50 Ukryta prawda
16.55 Szpital – program obyczajowy
17.55 Opowieści małżeńskie
18.55 Ukryta prawda
20.00 Hotel Paradise
21.00 Pokój – dramat, Irlandia,
HIT Kanada, Wielka Brytania, USA 2015, reż. Lenny Abrahamson, wyk. Brie Larson, Jacob Tremblay, Joan Allen, Sean Bridgers, William H. Macy, Tom McCamus
23.30 Na krawędzi – film sensacyjny, USA 1993, reż. Renny Harlin, wyk. Sylvester Stallone, Michael Rooker, John Lithgow, Janine Turner, Caroline Goodall
2.00 Więzy krwi
3.00 Mieszkając z duchem
4.00 Druga strona medalu

TV PULS

6.00 Kobra – oddział specjalny – serial
8.00 Nash Bridges – serial
9.00 Lombard: Życie pod zastaw
10.00 Zbuntowany anioł – serial
12.00 Zaklinaczka duchów – serial
14.00 Lombard: Życie pod zastaw
16.00 Kurierzy – serial
18.00 Lombard: Życie pod zastaw
20.00 Pan "Wypadek – film sensa-
HIT cyjny, Wielka Brytania 2018, reż. Jesse V. Johnson, wyk. Amy Johnston, David Paymer, Ray Park, Ray Stevenson, Scott Adkins
22.00 90 minut do śmierci – thriller, USA 2021, reż. Dolph Lundgren, wyk. Dolph Lundgren, Kim DeLonghi, Scott Adkins, Scott Hunter
23.50 Mechanik: Czas zemsty – film sensacyjny, USA, Niemcy 2005, reż. Dolph Lundgren, wyk. Dolph Lundgren, Ben Cross, Ivan Petrushinov
2.00 Dzielnica strachu – serial
3.00 Taki jest świat
4.00 Menu na miarę
4.35 Z archiwum policji

TRWAM

12.03 Informacje dnia **12.20** Tajemnica Enigmy **13.05** W sądeckiej krainie **13.30** Msza święta **14.20** Muzyczne chwile **14.30** Pierwszy zmysł **15.00** Muzeum Papiernictwa **15.50** Ma się rozumieć **16.00** Informacje dnia **16.10** Sanktuaria polskie **16.30** Porady Medyczne Bonifratrów **16.55** Spotkania z lasem **17.05** Świadkowie **17.30** Spotkanie Rodziny Radia Maryja **20.00** Informacje dnia **20.20** Różaniec **20.50** Myśląc Ojczyzna **21.00** Apel Jasnogórski **21.20** Informacje dnia **21.40** Polsk Punkt Widzenia **22.00** Z wędką nad wodę **22.30** Zadziwiający świat chrząszczy **23.20** Filmowe życiorysy

TTV

4.50 Usterka **5.25** Fachowcy **6.00** Uwaga! **6.15** Express **6.30** Nauka jazdy **7.00** Ukryta prawda **8.00** Szpital - program obyczajowy **9.00** Szpital - program obyczajowy **10.00** Gogglebox Przed telewizorem **11.00** Damy i wieśniaczki. PL **12.05** Królowe życia - serial **12.50** Królowe życia - serial **13.35** Ukryta prawda **14.35** Za głosem serca - serial **15.45** Express **16.05** Zakup w ciemno **17.05** Usterka **17.45** Express **18.00** Sport **18.05** Dobra robota **18.40** Złomowisko PL **19.45** Express **20.05** Zakup w ciemno **21.15** DeFacto **21.45** Express **22.00** Gogglebox. Przed telewizorem **0.00** Kanapowczynie

TV 6

6.00 Detektywi w akcji **7.00** Medicopter 117 **9.05** Kobra - oddział specjalny**11.15** Więzienie **12.10** Miodowe Lata **14.00** Policjantki i Policjanci **16.00** Magnum: Detektyw z Hawajów **18.00** Strażnik Teksasu **20.00** CSI: Kryminalne zagadki Nowego Jorku **22.00** Sprawiedliwi - Wydział Kryminalny

eprasa.pl 815e4cea56

Takiej gali jeszcze nie było!

Andrzej Krzywy przypomniał największe hity swojej formacji

Swoją cegiełkę do akcji charytatywnej dołożył też Łukasz Łaziuk

Marcin i Małgorzata Potapczukowie jak zwykle wzięli udział w licytacji

Nieodłączną częścią naszych spotkań są licytacje na cele charytatywne. W tym roku kwestowaliśmy na rzecz Stowarzyszenia "Wspólny Świat"

Serdeczna atmosfera gali udzielała się wszystkim bez wyjątku

Piękniejsza część naszej redakcji: Justyna Lesiuk-Klujewska, Mariola Glina i Małgorzata Andrzejuk

Huczna wspólna zabawa trwała niemal do białego rana

Redaktor naczelny Słowa Podlasia Piotr Pyrkosz oraz znana i lubiana prezenterka Anna Popek ogłosili wyniki tegorocznego plebiscytu

Nasza redakcyjna para Paulina Chodyka-Łukaszuk z mężem Tomaszem prezentowali się na ściance równie elegancko, co celebrycka para Victoria i David Beckhamowie

Zeskanuj kod i obejrzyj film: „Niedźwiedzie Biznesu 2023"

Organizatorzy i Partnerzy Plebiscytu - Niedźwiedzie Biznesu 2023

Biuro Rzecznika Małych i Średnich Przedsiębiorców

Gmina Biała Podlaska · Gmina Huszlew · Gmina Janów Podlaski · Gmina Komarówka Podlaska · Miasto i Gmina Łosice · Miasto Międzyrzec Podlaski · Gmina Międzyrzec Podlaski · Gmina Piszczac · Gmina Rokitno · Gmina Sosnówka

Partner Główny: PGE Dystrybucja S.A.

Patronat Marszałka Województwa Lubelskiego Jarosława Stawiarskiego

Gmina Tuczna · Gmina Wisznice

Partner Główny: BOGDANKA

Partner Główny: Bank Pekao

Redakcja tygodnika: Słowo Podlasia

lubelskie Smakuj życie! · Lubelski Regionalny Fundusz Rozwoju · Akademia Bialska im. Jana Pawła II · Lotto

TVP 3 Lublin · Wipasz jest nasz! · SKOK Chmielewskiego · Horeglad Grupa

BS Łomazy · Parczew · Bank Spółdzielczy w Międzyrzecu Podlaskim · Ksemar · M. Pawtrans Group · Teksam · Bosch Service Tircars · Kolejowy Serwis Mobilny

Łaziuk · Sklepy Medyczne Cholimpex · Fabel · Allianz · Inbud Control · PVTIM · Merkury

ING · Sedi GMP · Koncert · Elremet · Firma Kalinowski · 2M Clinic · Lakto Pol

Backal-Food · Bushido · absynth · 83 Detailing · Serhej

eprasa.pl 815e4cea56

Niedźwiedzie Biznesu po raz kolejny wsparły „Wspólny Świat"

Z całego serca dziękujemy!

REGION Prawie 26 000 zł zebrano podczas licytacji i zbiórki na rzecz Stowarzyszenia „Wspólny Świat", które odbyły się na tegorocznej gali Niedźwiedzie Biznesu. Przedsiębiorcy i pozostali goście uroczystości jak zwykle nie zawiedli i hojnie wsparli bialską placówkę. Tym razem o fanty walczyli też goście z innych części Polski.

– Z całego serca dziękujemy zarówno osobom, które wzięły czynny udział w licytacji, jak również darczyńcom – mówi prezes stowarzyszenia „Wspólny Świat" Anna Chwałek

FOT. SŁOWO PODLASIA

Stowarzyszenie miało swoje stoisko, na którym goście mogli nabyć wyjątkowe dekoracje

JUSTYNA LESIUK-KLUJEWSKA

W tym roku Stowarzyszenie „Wspólny Świat" zbiera pieniądze na budowę szkoły podstawowej dla dzieci z autyzmem, na którą czeka od kilku lat. – Bardzo liczymy na państwa pomoc i głęboko wierzymy, że okazane serce i przyjazna dłoń uszlachetnią pasmo sukcesów osobistych i zawodowych, czego państwu życzymy – zwróciła się do uczestników licytacji prezes stowarzyszenia **Anna Chwałek**.

Tryptyk od podopiecznych

I nie zawiodła się, bo goście gali otworzyli nie tylko swoje serca, ale też portfele. Licytację poprowadzili znana prezenterka telewizyjna dziennikarka Anna Popek oraz dyrektor ds. wydawniczych Grupy Wydawczej Słowo Piotr Pyrkosz. Na pierwszy rzut poszedł obraz olejny wiceprezes Fundacji Rozwoju, Wychowania i Terapii Renaty Bulicz „Spichlerz, chata koło szklarni" ofiarowany przez Adama Abramowicza. Dzieło trafiło w ręce Barbary Chwesiuk. Właścicielka firmy Bialcon zakupiła obraz za 2 500 zł.

Kolejnym fantem był wyjątkowy tryptyk. To unikatowa ceramika na kawałku drewna, wykonana przez uczniów i terapeutów „Wspólnego Świata". I choć cena wywoławcza wynosiła 500 zł, to fant osiągnął kwotę 11-krotnie większą. Został sprzedany za 5 500 zł. A stało się tak dzięki dwóm licytującym, **Waldemarowi Zbytkowi** oraz **Tadeuszowi Kociukowi**, prezesowi firmy Kociuk Logistics Sp. z o.o. z Białej Podlaskiej. Waldemar Zbytek, który wygrał aukcję, oferując 3 000 zł, zaproponował konkurentowi, że odda mu dzieło pod warunkiem, że ten wpłaci na konto stowarzyszenia deklarowane w licytacji 2 500 zł. Tadeusz Kociuk przystał na tę propozycję, ale tryptyku nie wziął, oddając go do ponownej licytacji.

Stowarzyszenie „Wspólny Świat"

Stowarzyszenie powstało w 2007 roku w Białej Podlaskiej. Celem i kierunkiem działania organizacji jest wszechstronna pomoc młodzieży i dzieciom autystycznym, młodzieży i dzieciom o pokrewnych zaburzeniach oraz rodzinom, opiekunom i specjalistom. Organizowanie i przeprowadzanie różnych form terapii, edukacji i opieki dzieci autystycznych oraz dzieci o pokrewnych zaburzeniach rozwojowych, prowadzenie placówki diagnostyczno-terapeutycznej oraz zwiększenie świadomości społeczeństwa na temat autyzmu. Stowarzyszenie obejmuje wsparciem ponad 300 dzieci z terenu Białej Podlaskiej i wschodniej części województwa lubelskiego. Prowadzi ośrodek terapii i diagnostyki, przedszkole, szkołę podstawową, szkołę przysposobiającą do pracy oraz środowiskowy dom samopomocy. Stowarzyszenie zatrudnia 150 specjalistów – terapeutów, logopedów, pedagogów, którzy stanowią nieocenioną pomoc w terapii podopiecznych. Autyzm jest zaburzeniem, którego nie da się wyleczyć. To właśnie dlatego powstało pierwsze w Polsce, kompleksowe Centrum Pomocy Osobom z Autyzmem w Białej Podlaskiej. Centrum składa się z funkcjonalnych budynków, które zapewniają pomoc osobom z autyzmem nie tylko w fazie ich dzieciństwa, ale także na przestrzeni ich całego życia. Stowarzyszenie aktywnie pozyskuje środki zewnętrzne, lecz nieocenioną pomoc niosą ludzie wrażliwi, którym nieobojętny jest los drugiego człowieka, przekazując 1,5 proc. podatku, darowizny oraz wspierając licytacje i kiermasze.

Wielkimi krokami zbliża się rozpoczęcie budowy szkoły podstawowej dla dzieci z autyzmem, na które stowarzyszenie czekało wraz z podopiecznymi kilka lat. I na ten właśnie cel zostaną przeznaczone środki z licytacji przeprowadzonych na tegorocznej gali Niedźwiedzie Biznesu. Pozostałe fanty zostaną wystawione na innych licytacjach, organizowanych przez stowarzyszenie, m.in. na profilu facebookowym „Wspólnego Świata".

Piłka od Hurkacza

Na gali zagościł też sportowy duch, bo jednym z gadżetów do wylicytowania była piłka z autografem słynnego, polskiego tenisisty Huberta Hurkacza. Walka o ten cenny fant rozpoczęła się od 300 zł, a zakończyła na 1 500 zł. Nowym nabywcą piłki jest **Artur Kandarian**. O kolejny fant w licytacji toczyła się zażarta walka. A było o co, bo można było wygrać 2-dniowy pobyt dla 4 osób w urokliwym i kameralnym miejscu o nazwie „Agroturystyka Kostomłoty nad Bugiem". Domek z jacuzzi i sauną, w otoczeniu lasu finalnie będzie do dyspozycji właściciela firmy PDP Logistics, Marcina Potapczuka i jego małżonki Małgorzaty, którzy przelicytowali Rzecznika Małych i Średnich Przedsiębiorców Adama Abramowicza i zaproponowali 3 000 zł.

Miłośnicy dobrej literatury mieli z kolei okazję wylicytować książkę „Prowadź swój pług przez kości umarłych" polskiej noblistki Olgi Tokarczuk z jej autografem. Thriller moralny został sprzedany za 1 500 zł **Waldemarowi Zbytkowi**. Za taką samą kwotę, bo za 1 500 zł sprzedano kolejny ciekawy fant – voucher na projekt powierzchni mieszkalnej lub biurowej wykonany przez PAKA Architektura Paweł Kazimierczyk. Voucher trafił w ręce **Adama Abramowicza**.

Gorąca atmosfera, jaka panowała na gali, skłoniła przedsiębiorców i gości do zagorzałej licytacji następnego fantu. A była to płaskorzeźba błogosławionego ks. Jerzego Popiełuszki autorstwa Bogusława Ziółkowskiego, ofiarowana przez Jacka Rutkowskiego z firmy MAT BUD Materiały Budowlane. Płaskorzeźba osiągnęła cenę 3 000 zł i została wylicytowana przez **Katarzynę i Łukasza Łaziuków**, właścicieli Gospodarstwa Rolnego Łukasz Łaziuk w Tłuśćcu.

Na koniec aukcji wystawiono nie lada gratkę dla amatorów muzyki, album zespołu De Mono, który był gwiazdą gali Niedźwiedzie Biznesu. Muzycy specjalnie dla nowego właściciela wzbogacili płytę autografami. Ten wyjątkowy fant został wylicytowany przez Leszka Horeglada, prezesa Grupy Horeglad z Białej Podlaskiej, który proponując najwyższą cenę, bo aż 5 000 zł zwieńczył serię licytacji i całą galę mocnym akcentem.

Obraz „Spichlerz, chata koło szklarni" ofiarowany przez Adama Abramowicza trafił w ręce Barbary Chwesiuk. Właścicielka firmy Bialcon zakupiła obraz za 2 500 zł

Loteria fantowa z nagrodami

Licytacje to niejedyna okazja, aby wesprzeć „Wspólny Świat" na gali Niedźwiedzie Biznesu. Stowarzyszenie miało swoje stoisko, na którym goście mogli nabyć wyjątkowe dekoracje. Na kosz z bakaliami od Bakalland z Janowa Podlaskiego skusiła się prezes Polskiej Izby Paliw Płynnych **Halina Pupacz**, która zapłaciła za fant 300 zł.

Ponadto przygotowano loterię fantową, w której każdy los wygrywał. Wśród nagród można było wylosować m.in. obraz malowany techniką olejną, atrakcyjne vouchery do salonów kosmetycznych oraz na masaże: relaksacyjny i klasyczny, bestsellerowe książki np. Briana Tracy z dziedziny rozwoju osobistego i psychologii sukcesu, album fotografii Adama Trochimiuka „Tamtem Świat", płyty z autografem oraz unikatowe cudeńka z pracowni krawieckiej i pracowni ceramicznej, wykonane przez uczniów i terapeutów „Wspólnego Świata". Dodatkowo można było nabyć obrazy znanych polskich i zagranicznych malarzy, malowane techniką olejną, ofiarowane przez Adama Abramowicza oraz ręcznie wykonane maskotki uszyte przez doktor Annę Marczuk z Niepublicznego Zakładu Opieki Zdrowotnej „VENA" w Białej Podlaskiej. Do puszki udało się zebrać 2 000 zł.

Dziękujemy za Waszą szczodrość

– Jako organizacja pozarządowa czujemy się zaszczyceni, że zostaliśmy zaproszeni na tak ważną uroczystość. Po raz kolejny przedsiębiorcy pokazali, że pamiętają o organizacjach pozarządowych w myśl odpowiedzialności społecznej biznesu i chcą je wspierać. I tym razem przedsiębiorcy nie zawiedli – mówi prezes stowarzyszenia Anna Chwałek. – Z całego serca dziękujemy zarówno osobom, które wzięły czynny udział w licytacji, jak również darczyńcom. Ich pomoc jest tym bardziej ważna, że przystępujemy do kolejnej inwestycji w ramach budowy szkoły podstawowej dla dzieci z autyzmem, którą chcemy jak najszybciej ukończyć. A brakuje nam ok. połowy potrzebnej kwoty, dlatego będziemy powielać takie akcje i będziemy wdzięczni za każde wsparcie. Takie momenty, kiedy się dla nas organizuje takie licytacje jak na gali Niedźwiedzie Biznesu, są dla nas niezwykle ważne – dodaje.

Wylicytowane przedmioty:

Renaty Bulicz „Spichlerz, chata koło szklarni" – 2 500 zł;
Tryptyk – 5 500 zł;
Piłka z autografem Huberta Hurkacza – 1500 zł;
Voucher na pobyt w kameralnym miejscu, jakim jest „Agroturystyka Kostomłoty nad Bugiem" – Maria i Tomasz Fiedoruk – 3 000 zł;
Książka Olgi Tokarczuk z jej autografem „Prowadź swój pług przez kości umarłych" – 1500 zł;
Voucher na projekt powierzchni mieszkalnej lub biurowej, wykonany przez PAKA Architektura Paweł Kazimierczyk – 1500 zł;
Płaskorzeźba błogosławionego ks. Jerzego Popiełuszki – 3 000 zł;
Płyta De Mono z autografami – 5 000 zł.
Dodatkowo:
Kosz od Bakalland – 300 zł;
Loteria fantowa – 2 000 zł;
Razem – 25 800 zł.

W gronie darczyńców znaleźli się:

Rzecznik Małych i Średnich Przedsiębiorców Adam Abramowicz – obrazy;
Agroturystyka Kostomłoty Nad Bugiem, Maria i Tomasz Fiedoruk – voucher na dwudniowy pobyt dla 4 osób w urokliwym miejscu nad Bugiem;
PAKA Architektura Paweł Kazimierczyk – voucher na realizację projektu powierzchni mieszkalnej lub biurowej;
Jacek Rutkowski, MAT BUD Materiały Budowlane – popiersie Mikołaja Kopernika oraz płaskorzeźba błogosławionego ks. Jerzego Popiełuszki;
De Mono oraz Agnieszka Lisowska-Kalicka – płyty z autografami zespołu;
Robert Kalicki – płyty Krzysztofa Krawczyka;
Gabinet Masażu & Kosmetyki Joanna Łukaszuk – 3 vouchery na zabiegi kosmetyczne;
Dworek Helena Helena Melaniuk – 3 vouchery do Stara Poczta Resto-Bar;
Kinga Kuligowska Vocal Studio – voucher na profesjonalną lekcję śpiewu;
Sako Kosmetologia Makijaż Permanentny Depilacja Laserowa – voucher na zabiegi kosmetyczne;
Salon Kosmetyczny Julia – voucher na zabiegi kosmetyczne;
Osteopatia i Fizjoterapia Kucharuk, Natalia i Piotr Kucharuk – vouchery na zabiegi uruchomienia naturalnych procesów leczniczych;
„Bakalland" Zakład Produkcyjny z Janowa Podlaskiego – kosze wypełnione bakaliami;
Doktor Anna Marczuk z Niepublicznego Zakładu Opieki Zdrowotnej w Białej Podlaskiej „Vena" s.c. – ręcznie wykonane maskotki dla dzieci.

eprasa.pl 815e4cea56

Bialska stacja pogotowia ratunkowego zatrudnia 230 pracowników, z czego trzy czwarte to kadra medyczna

Dzień Ratownictwa Medycznego

BIAŁA PODLASKA W Stacji Pogotowia Ratunkowego świętowano Dzień Ratownictwa Medycznego. Nie zabrakło przemówień i gratulacji od zebranych gości. Dodatkowym powodem do świętowania było przekazanie czeków o łącznej wartości 1,2 mln zł, za które zostaną zakupione dwa nowe ambulanse.

ANNA CHODYKA

Dawid Szewczuk (w środku) jest przewodniczącym Związków Zawodowych Pracowników Ratownictwa Medycznego w Białej Podlaskiej

FOT. ANNA CHODYKA

Dwa czeki, po 600 tys. zł każdy, od Ministerstwa Zdrowia przekazał na ręce Igora Dzikiewicza dyrektora Stacji Pogotowia Ratunkowego w Białej Podlaskiej, senator Grzegorz Bierecki

Dyrektor Igor Dzikiewicz zaznaczył, że Stacja Pogotowia Ratunkowego działa bardzo dobrze. – Dlatego nie planuję przeprowadzać większych zmian. Jedynie trzeba inwestować w wymianę sprzętu, który się zużywa. Dziś jest szczególny czas, bo otrzymaliśmy dofinansowanie z Ministerstwa Zdrowia na zakup dwóch nowych ambulansów za kwotę 1,2 mln zł – mówił dyrektor Stacji Pogotowia Ratunkowego w Białej Podlaskiej **Igor Dzikiewicz**.

Dodał, że ważne jest dla niego, by pogotowie działało sprawnie. – Trzeba przede wszystkim mieć dobrą kadrę ratowniczą, administracyjną, ale też zaplecze techniczne. To, co się zdarzy w przyszłości, jest trudne do przewidzenia, w poprzednich latach stacja mierzyła się z pandemią. Jednak, trzeba być przygotowanym na różne scenariusze – podkreślił.

Wskazał, że najtrudniejsze są oczekiwania ze strony pracowników, dotyczące wzrostu wynagrodzeń. – W ostatnich latach zmieniło się to radykalnie. Jeszcze 3-4 lata temu ratownicy zarabiali dwa razy mniej niż obecnie. Dlatego jeśli chodzi o wynagrodzenia jest już dobrze, są one godne, można za nie przeżyć i utrzymać rodzinę – zauważył.

Przyznał też, że Dzień Ratownictwa Medycznego jest okazją do podziękowania ratownikom oraz lekarzom i pielęgniarzom za ich codzienną pracę. – To dzień, w którym dziękujemy za to, że pomagają oni ludziom, ratują życie – mówił Igor Dzikiewicz.

Przekazał też, że Stacja Pogotowia Ratunkowego w Białej Podlaskiej zatrudnia 230 pracowników, z czego trzy czwarte to kadra medyczna. Pogotowie dysponuje 14 ambulansami i taką samą liczbę karetek ma w zapasie. Stacja działa na terenie powiatów parczewskiego, radzyńskiego, bialskiego.

Dawid Szewczuk jako ratownik medyczny, jest przewodniczącym Związków Zawodowych Pracowników Ratownictwa Medycznego w Białej Podlaskiej. W zawodzie pracuje od ośmiu lat. – Dosyć często zdarzają się trudne wyjazdy, ale przytrafia się też, że jedziemy na wyjazdy z błahego powodu, gdyż bywa, że ludzie nie są w stanie określić, w jakich sytuacjach powinna być wezwana karetka. Największym wyzwaniem jest pomoc dzieciom, gdyż z nimi jest trudno współpracować. Trudno też pracuje się przy zawałach, udarach, gdyż czas akcji jest istotny. Staramy się dojeżdżać jak najszybciej, ale jest to zależne od warunków atmosferycznych i natężenia ruchu. Na terenie miasta powinniśmy dojechać do 8 minut, a poza terenem miasta do 15 minut – mówi **Dawid Szewczuk**.

Podkreśla, że nowy sprzęt z pewnością ułatwi pracę. – Czuję z pracy niesamowitą satysfakcję, można powiedzieć, że to pasja. Jeśli ktoś zostaje ratownikiem, to dąży do tego, by być jak najlepszym i pomagać ludziom – mówi. Dodaje, że z nowym dyrektorem Igorem Dzikiewiczem współpraca układa się bardzo dobrze. – Związki zawodowe cieszą się, że dyrektor słucha, co mają do powiedzenia pracownicy. Ma z nami dobry kontakt, wspólnie podejmujemy ważne decyzje – zauważa ratownik.

Dwa czeki, po 600 tys. zł każdy, od Ministerstwa Zdrowia, przekazał na ręce Igora Dzikiewicza senator Grzegorz Bierecki. – To wielka przyjemność dla mnie być tu w bialskim pogotowiu i spotykać się z ludźmi, którzy na co dzień służą innym, reprezentują jeden z najlepiej ocenianych zawodów. To zawód, który od niedawna podlega szczególnej ochronie. Macie państwo przywilej ochrony, taki jak wszyscy funkcjonariusze publiczni. To wyraz nie tylko uznania, ale też pewne wyzwanie, które się podejmuje, decydując się na ten szlachetny zawód – powiedział senator **Grzegorz Bierecki**.

WYPOŻYCZALNIA SPRZĘTU REHABILITACYJNEGO
Biała Podlaska, ul. Spółdzielcza 5, tel. 83 414 76 42 , 83 414 76 41
Filia: Urząd Gminy Wisznice, ul. Rynek 35, pok. 209 tel. 83 378 20 33

Zapraszamy do **BEZPŁATNEGO** wypożyczania sprzętu:

PIELĘGNACYJNEGO
m.in. nakładki na sedes, krzesła toaletowe, materace przeciwodleżynowe, podpórki itp.

REHABILITACYJNEGO
m.in. łóżka medyczne, rotory, orbitreki, bieżnie, rowery treningowe, szyny CPM itp.

WSPOMAGAJĄCEGO
m.in. wózki inwalidzkie, balkoniki, koncentratory tlenu, kule ortopedyczne, ciśnieniomierze itp.

Wykaz sprzętu oraz niezbędne dokumenty do pobrania na stronie **www.szpitalbp.pl**
Więcej informacji pod numerem telefonu 83 414 76 42 , 83 414 76 41

Wojewódzki Szpital Specjalistyczny w Białej Podlaskiej serdecznie zaprasza do bezpłatnego wypożyczania sprzętu rehabilitacyjnego w wypożyczalni sprzętu rehabilitacyjnego w Zespole Opieki Medycznej „Domowy Szpital", przy ul. Spółdzielczej 5 w Białej Podlaskiej.

Wojewódzki Szpital Specjalistyczny w Białej Podlaskiej

Wypożyczalnia w Białej Podlaskiej czynna jest w poniedziałki i czwartki w godzinach 8.00-15.00, we wtorki i środy w godzinach 8.00-14.00 oraz w piątki w godzinach 8.00-18.00 (z wyłączeniem dni ustawowo wolnych od pracy).

W ofercie wypożyczalni dostępnych jest ponad 500 szt. różnego rodzaju sprzętu w tym m.in. szyny CPM, łóżka medyczne elektryczne o regulowanej wysokości, wyposażone w barierki i wysięgnik, masażery do karku, kręgosłupa, aparat do masażu limfatycznego, pionizator statyczny, rowery treningowe, orbitreki, bieżnie, wózki inwalidzkie, koncentratory tlenu, opaski monitorujące itd.

Pełna oferta sprzętu rehabilitacyjnego wraz z dokumentami rekrutacyjnymi znajduje się w siedzibie wypożyczalni oraz na stronie internetowej Szpitala: www.szpitalbp.pl. Dokumenty należy wypełnić, podpisać i dostarczyć do Domowego Szpitala ul. Spółdzielcza 5, w Białej Podlaskiej. Wypożyczalnia skierowana jest do osób w każdym wieku, zamieszkałych na terenie powiatu bialskiego i miasta Biała Podlaska. W pierwszej kolejności rozpatrywane są wnioski z oświadczeniem osób niepełnosprawnych i niesamodzielnych.

Chcielibyśmy przypomnieć, iż wypożyczenie sprzętu rehabilitacyjnego jest bezpłatne. Wojewódzki Szpital Specjalistyczny w Białej Podlaskiej zapewnia również bezpłatny transport sprzętu wielkogabarytowego (np. łóżka medyczne) do pacjenta oraz późniejszy jego odbiór.

Wszelkie dodatkowe informacje mogą Państwo otrzymać w siedzibie wypożyczalni przy ul. Spółdzielczej 5 w Białej Podlaskiej lub pod numerem telefonu (83) 414 76 42, (83) 414 76 41.

Wypożyczalnia utworzona w Wojewódzkim Szpitalu Specjalistycznym w Białej Podlaskiej w ramach projektu „Aktywni i sprawni – usługi społeczne dla mieszkańców północnej Lubelszczyzny"

Fundusze Europejskie Program Regionalny | Rzeczpospolita Polska | lubelskie Smakuj życie! | Unia Europejska Europejski Fundusz Społeczny

REKLAMA ID: 12077

eprasa.pl 815e4cea56

PÓŁNOC NIERUCHOMOŚCI
NAJNOWSZE OFERTY
Pozostałe oferty znajdziecie Państwo na stronie 32-33
oraz na facebook i www.polnoc.pl/biala-podlaska

Popyt na mieszkania z drugiej ręki

Coraz uboższa oferta, coraz większe zainteresowanie kupnem mieszkania. Efekt? Szybko rosnące ceny mieszkań. I to bez względu na ich wielkość.

NEWS4MEDIA
JUSTYNA LESIUK-KLUJEWSKA

To wnioski wynikające z analizy cen na rynku mieszkań używanych w III kwartale tego roku, którą przygotowują Nieruchomosci-online.pl. Za to nasi agenci podkreślają, że na lokalnym rynku nieruchomości widać znaczne ożywienie.

Wielu właścicieli odwleka sprzedaż

– Spadek liczby ogłoszeń o sprzedaży mieszkań wyniósł 14 proc. w porównaniu z poprzednim kwartałem i 20 proc. w porównaniu z początkiem roku – mówi **Rafał Bieńkowski** z Nieruchomości-online.pl. I dodaje: – Mniejsze powierzchniowo mieszkania i nieprzeszacowane oferty znikają niemal od razu. Nowe ogłoszenia na wielu lokalnych rynkach pojawiają się, niestety, sporadycznie.

Dlaczego mieszkań na rynku wtórnym jest coraz mniej? Odpowiedź jest prosta: bo zainteresowanie ich kupnem rośnie. Wpływ na ten stan rzeczy ma także mniej nowych mieszkań, które trafiają na rynek. W konsekwencji wiele osób odwleka sprzedaż mieszkania w starym budownictwie, bo nie mają czego kupić u deweloperów.

Trzy powody ożywienia rynku

W analizowanym przez Nieruchomosci-online.pl III kwartale rynek mieszkaniowy był bardzo pobudzony. Z kilku powodów. Pierwszy to program Bezpieczny Kredyt 2 proc., chociaż – jak podsumowują pośrednicy – nie na wszystkich lokalnych rynkach cieszył się on dużym zainteresowaniem. Agentka Północ Nieruchomości w Białej Podlaskiej, Wiola Kozak zaznacza, że w naszym regionie rynek bardzo się ożywił. – Przykładowo, wrzesień był to niesamowity miesiąc pełen wyzwań i przeprowadzonych transakcji. Umowa warunkowa działki siedliskowej w Krasnej, umowa sprzedaży domu w Lipnicy, sprzedaży mieszkania przy ulicy Janowskiej, umowa sprzedaży działki w Starej Wsi k. Radzynia Podlaskiego, umowa sprzedaży domu położonego w Werchlisiu, sprzedaży działki w Kolonii Horbów, sprzedaży domu i działki w Łazach k. Łukowa czy umowa rezerwacyjna domu w Nowosiółkach to tylko niektóre z nich. Wiele z nich zostało sfinalizowanych dzięki Bezpiecznemu Kredytowi 2 proc. – mówi **Wiola Kozak**.

FOT. ISTOCK

Agenci Północ Nieruchomości w Białej Podlaskiej podkreślają, że na lokalnym rynku nieruchomości widać znaczne ożywienie

Drugi powód to poluzowanie kryteriów kredytowych i łatwiejszy dostęp do zwykłych hipotek. Trzeci to przebudzenie uśpionego popytu z ubiegłego roku – wiele osób, obserwując wzrost cen, który rozpoczął się na początku roku po pierwszej zapowiedzi programu Bezpieczny Kredyt 2 proc., bało się dłużej przekładać decyzję zakupową. Potwierdzają to obserwacje i codzienność agencji nieruchomości. Większe zainteresowanie kupnem mieszkania odczuło ponad 80 proc. agentów. Nie zawsze jednak przekładało się to na zrealizowane transakcje.

Rosną oczekiwania sprzedających

– Razem z większą aktywnością poszukujących wzrosły także średnie ceny ofertowe mieszkań z drugiej ręki. Wielu sprzedających podnosiło swoje oczekiwania wierząc, że to właśnie do nich zgłoszą się beneficjenci Bezpiecznego Kredytu 2 proc. – mówi przedstawiciel Nieruchomosci-online.pl. I zastrzega, że wyższe ceny były efektem nie tylko większego popytu wywołanego przez BK2 proc. Równie ważnym czynnikiem była malejąca liczba mieszkań na sprzedaż. Powód? – Sprzedający widzieli, że na rynku brakuje ofert i także dlatego podnosili ceny. Są też i tacy, którzy swoje wyceny opierali na spekulacjach, że nieruchomości będą drożały i w ten sposób cenowa spirala się nakręcała – podsumowuje Bieńkowski. Dodajmy jeszcze, że z rynku najszybciej znikają tańsze mieszkania.

AGENT RADZI
PÓŁNOC NIERUCHOMOŚCI

PROFESJONALIŚCI W NIERUCHOMOŚCIACH
PÓŁNOC NIERUCHOMOŚCI
Chcesz SPRZEDAĆ lub KUPIĆ MIESZKANIE, DOM, a może DZIAŁKĘ?
ZRÓB TO Z NAMI!
Darmowa konsultacja na temat twojej nieruchomości
Zadzwoń aby dowiedzieć się więcej!

Klaudia Mikiciuk-Szpera 885 851 172

Wojciech Gałecki 665 750 197

Wiola Kozak 604 494 489

Edyta Bancerz 885 851 158

MIESZKANIE

REKLAMA ID: 12051

DWIE DZIAŁKI BUDOWLANE

REKLAMA ID: 11864

DZIAŁKA

REKLAMA ID: 11539

MIESZKANIE

REKLAMA ID: 12048

DOM Z SAUNĄ

REKLAMA ID: 11782

MIESZKANIE

REKLAMA ID: 12052

eprasa.pl 815e4cea56

MERKURY
email: merkury.bp@pro.onet.pl
www.golawscy.pl
OFERUJEMY!
SPRZEDAŻ MIESZKAŃ
504 071 200
507 064 103
EKOGROSZEK 691 506 333
od 1690,00 zł/tonę
Kostka brukowa w atrakcyjnych cenach
Materiały budowlane
Biała Podlaska
ul. Sidorska 53 83 344 39 92
ul. Grzybowa 50 83 311 33 93

OKNA DRZWI PELLET BRYKIET
www.serhej.pl
biuro@serhej.pl
Serhej PRODUCENT
Łomazy ul. Brzeska 33 tel. 83 341 70 40
Biała Podlaska ul. Sidorska 59B tel. 83 344 16 11
REMONTY BUDYNKÓW POD NADZOREM KONSERWATORSKIM

PMN AGRO
PMN AGRO Piotr Naumiuk
Stępków 137
21-211 Dębowa Kłoda
SKUP ZBÓŻ
KUKURYDZY i RZEPAKU
tel. 83 354 59 56, 789 075 220

FOTOWOLTAIKA
SPRZEDAŻ SERWIS MONTAŻ
662 888 918
NOWOŚĆ mycie paneli
BRACIA KUROWSCY
www.facebook.com/bracia kurowscy
braciakurowscy.pl

BARTŁOMIEJ JEDYNAK
ul. AKACJOWA 38, CZOSNÓWKA
21-500 BIAŁA PODLASKA
przygotowanie terenu pod budowę
wynajem sprzętu budowlanego
tel. 501 617 508 | email: bartlomiej.jedynak@wp.pl
www.jedynak.rzetelnafirma.pl

TARTAK BRONEK
TARTAK
ul. 3 Maja 11
08-210 Platerów
BUDOWA DOMÓW
DREWNO BUDOWLANE
szalówka • podłogówka • deski
tarasówka • kantówka • łaty
IMPREGNATY
697 077 424 723 616 218

GRUPA psb
MRÓWKA
PROSTO SZYBKO BLISKO
WSZYSTKO
BIAŁA PODLASKA
ul. Sidorska 100
HIT CENOWY
17,95 zł/m²
WEŁNA IZOLACYJNA EUROWOOL M-11 NOVA
wym. 150 x 1200 x 5000 mm
rolka 6 m² - 107,70 zł
λ = 0,039 W/mK
Oferta ważna od 06.10 do 21.10.2023 lub do wyczerpania zapasów.

DACH SERWIS
Karpowicz Sp. z o.o.
POKRYCIA DACHOWE
MATERIAŁY • WYKONAWSTWO
BLACHY DACHOWE i MODUŁOWE • OKNA DACHOWE • GONTY
PRODUCENT RYNNY CIĄGŁEJ
Łomazy, ul. Lubelska 50A
83 341 71 54 603 665 661

OBWIESZCZENIE STAROSTY BIALSKIEGO

z dnia 11 października 2023 r.

Na podstawie art. 11f ust. 3 i 4 ustawy z dnia 10 kwietnia 2003 r. o szczególnych zasadach przygotowania i realizacji inwestycji w zakresie dróg publicznych (Dz. U. z 2023 r. poz. 162 ze zm.) w związku z art. 49 ustawy z dnia 14 czerwca 1960 r. - Kodeks postępowania administracyjnego (Dz. U. z 2023 r. poz. 775 z ze zm.), Starosta Bialski zawiadamia, że w dniu 11 października 2023 r. wydano decyzję Nr T/4/23, znak: AB.T.6740.68.2023.MOS o zezwoleniu na realizację inwestycji drogowej obejmującej drogę gminną nr 100793 L od km 0+572,50 do km 1+383,50 w miejscowości Łobaczew Mały na działce nr ew. 80/1 w obrębie ewidencyjnym 0014 Łobaczew Mały, jednostka ewidencyjna 060116_2 Terespol - Gmina.

Zgodnie z art. 49 K.p.a. w przypadku zawiadomienia stron przez obwieszczenie, doręczenie uważa się za dokonane po upływie czternastu dni od dnia publicznego ogłoszenia.

Decyzja o zezwoleniu na realizację inwestycji drogowej znajduje się do wglądu w siedzibie tutejszego urzędu tj. Starostwo Powiatowe w Białej Podlaskiej Oddział Zamiejscowy w Terespolu, ul. Wojska Polskiego 130, 21-550 Terespol, pok. 1 od poniedziałku do piątku w godzinach pracy urzędu.

Od wyżej wymienionej decyzji służy odwołanie do Wojewody Lubelskiego za moim pośrednictwem w terminie 14 dni od dnia jej doręczenia.

OKNA
PARAPETY MOSKITIERY ROLETY
POMIAR WYCENA GRATIS
ARTPOL jacek.daniluk@wp.pl
kom. 505-011-645
Biała Podl., ul. Moniuszki 33
tel. 83-342-11-11
Sprawdź nasze ceny!!!

WYKONUJEMY
ŚWIADECTWA CHARAKTERYSTYKI ENERGETYCZNEJ BUDYNKÓW
PÓŁNOC NIERUCHOMOŚCI
604 494 489

FIRMA BUDOWLANA
EKO-DACH
Usługi podnośnikiem koszowym
• wynajem • montaż reklam
• malowanie • prace dekarskie
• pielęgnacja, wycinka drzew
Sławomir Krawczak
502 298 840
Wykonujemy usługi:
• CIESIELSTWO
• KRYCIE DACHÓW
DO WYSOKOŚCI 27 M
eko-dach.com
slawekkrawczak@vp.pl

Konstal PRODUCENT
GARAŻE Blaszane
BRAMY Garażowe
KOJCE dla Psów
Najniższe CENY
Różne wymiary
Transport cały kraj
Montaż GRATIS
Dogodne RATY
GARAŻE WZMOCNIONE
AUTOMATYKA DO BRAM
81-440-51-08 84-539-81-91
25-740-57-38 29-642-34-61
85-733-60-26 505-526-036
www.konstal-garaze.pl

I co by tu sprzedać...
SŁOWO PODLASIA
OGŁOSZENIA w gazecie i w internecie
>> sprawdź >> zobacz
www.slowopodlasia.pl/ogloszenia

Nie zwlekaj Twoja reklama z pewnością będzie skuteczna!
SŁOWO PODLASIA

eprasa.pl 815e4cea56

WOJEWÓDZKI OŚRODEK RUCHU DROGOWEGO
w Białej Podlaskiej
ul. Orzechowa 60
KURSY
SZKOLENIA
EGZAMINY
tel. (83) 342 58 20
www.wordbp.pl

MOTORYZACJA

SAMOCHODY - SPRZEDAŻ

Daewoo

❒Matiz (2002) zadbany, 83 343 95 99

Kia

❒Kia Ceed 1,6 benzyna (2008) bdb. stan, 664 725 555

Skoda

❒Skoda Fabia przebieg 90 000 km, 572 119 633

❒Skoda Oktawia 1,6 Disel (2010) idealna, 518 596 110

Toyota

❒Corolla (2018) krajowa, bezwypadkowa, 534 867 940

❒Toyota Verso (2005), 661 459 688

Volkswagen

❒Passat B8 (2015), 605 077 350

SAMOCHODY - KUPNO

❒Autokasacja, Sidorska 215, 608 434 634

❒Solidnie płacę, 515 471 038

❒Skup aut, motocykli, ciągników, 518 440 516

❒Kupię samochody do 5000 zł, 690 288 356

❒Kupię auta całe i uszkodzone, 575 190 465

❒SKUP AUT, DOJEŻDŻAMY, WYCENIAMY NA MIEJSCU, CAŁE, USZKODZONE, ZADZWOŃ ZAPYTAJ, 503 816 616

❒KUPIĘ KAŻDĄ STARĄ TOYOTĘ ORAZ MERCEDESA, NAJLEPIEJ ZAPŁACĘ, PROSZĘ DZWONIĆ, 503 816 616

MOTOCYKLE I QUADY

❒Kupię stare motocykle! 608 434 634

USŁUGI

❒Glazurnik, wykończenia wnętrz, 505 763 492

❒Elektryka, instalacje, pomiary, 507 370 567

❒Klimatyzacje, montaż, raty, 507 370 567

❒Żwir, piasek, ziemia ogrodowa, koparki, wywrotki, 83 342 35 22, 503 009 959

❒CYKLINOWANIE, 512 246 444

❒Glazurnik, wykończenia wnętrz, 505 763 492

❒Autolaweta, tanio, 506 766 170

❒Noclegi, 603 057 174

❒Transport tanio, 506 766 170

❒DOCIEPLANIE BUDYNKÓW, SZYBKO, TANIO, SOLIDNIE, 502 053 214

Przeprowadzki, meble, AGD, RTV i inne, 504 381 107

❒Ocieplenia kompleksowo, 512 655 590

❒Dachy kompleksowo, 512 655 590

❒Kominiarz, 794 994 780

❒Elewacje, renowacje, docieplenia, 663 040 333

❒Minikoparka, wywrotka, biooczyszczalnie, trawniki, 509 111 286

❒STUDNIE WIERCONE, POMPY CIEPŁA. SOLIDNIE !!! 608 046 239

❒Tani hotelik, 503 894 670

❒Docieplenie budynków, 516 664 603

❒Ocieplanie poddaszy, wykończenia wnętrz, remonty, 516 664 603

❒Układanie kostki brukowej kompleksowo, 504 090 433

❒Ogrodzenia, brukarstwo, automatyka, 572 271 342

MALOWANIE DACHÓW, 504 043 310

❒Usługi budowlane koparką, koparko-ładowarką, wyburzenia, prace ziemne, 502 249 519

❒Ocieplanie budynków, malowanie elewacji, podsufitka, 511 604 224

❒Murarskie, 579 366 652

❒Układanie kostki brukowej, schody, tarasy, kompleksowo, 509 982 153

AKLIM monitoring
Biała Podlaska, ul. Sidorska 56B
tel. 83 342-25-65
SYSTEMY ZABEZPIECZEŃ ALARMOWYCH
• włamania i napadu • nadzoru wizyjnego
• pożaru • kontroli dostępu
MONITORING ALARMOWY
AGENCJA OCHRONY
LEW-TRANS-BANK Sp. z o.o.
ul. 34 Pułku Piechoty 13, tel./fax 343-51-47
OCHRONA OSÓB I MIENIA
•konwojowanie wartości pieniężnych
• monitoring
• grupa interwencyjna 24h

❒Posadzki mixokretem, 514 322 251

❒Kopalnia Piasku, 790 350 700

❒MALOWANIE DACHÓW, 516 964 592

❒Wycinka drzew, 574 120 610

USŁUGI REMONTOWO - BUDOWLANE, 504 381 107

❒Masaż z dojazdem do klienta, profesjonalnie i skutecznie, 695 824 235

❒Tynki, 661 913 404

❒Montaż instalacji elektrycznej oświetlenia Biała Podlaska Tuczna okolice tel 514130744.

❒Układanie kostki brukowej, roboty ziemne, 728 110 151

❒Wynajmę urządzenia: odkurzacz piorący Karcher Puzzi 60 zł/ doba, parownica Karcher 60 zł/ doba, pilarka na wysięgniku 50 zł/ doba, zamiatarka spalinowa - 60 zł / doba, podnośnik osobowy na kołach, 4,5 m wysokości - 200 zł/ doba, 602 403 824

❒Układanie płytek, 694 550 618

❒Remonty: gładź, malowanie, układanie płytek, panele, 667 589 500

❒Docieplanie, 667 589 500

NAUKA

❒ Matematyka, chemia, fizyka - od podstawówki do matury, 511 758 548

WĘGIEL
BONIFIKATA NA KOSTKĘ
1900 zł/tona
Chotyłów, ul. Tartaczna 2A przy dworcu PKP
tel. 83 377 82 28
502 202 581, 500 260 872

UTHO Marek Dejneka
oferuje w sprzedaży:
węgiel kamienny
kruszywa
wapno nawozowe
pellet, nawozy
mat. budowlane
SKUP ZBÓŻ, ŁUBINU I GRYKI
tel. 604 437 407

Kropka
Sławomir Kropiwiec
WĘGIEL • PELLET • WAPNO NAWOZOWE
Kruszywa bezpośrednio z kopalni
o/Małaszewicze 721 08 09 09
o/Przewłoka 784 94 08 22

Kostka 1800 zł
Orzech 1600 zł
Ekogroszek luz 1500 zł
Ekogroszek workowany 1600 zł
83 411 21 71 533 031 442
POLIMEX
Małaszewicze Małe
ul. Portowa 6
Transport gratis do 30 km od Małaszewicz

❒WOS - przygotowanie do matury. Egzaminator, 513 062 102.

NIERUCHOMOŚCI

DOMY

❒Wynajmę dom, 733 344 933

❒Wynajmę budynek gospodarczy, 513 754 717

❒Wynajmę umeblowany dom, 791 510 087

MIESZKANIA

❒Kupię mieszkanie do remontu lub z problemem prawnym, tel. 514 818 455

❒Wynajmę mieszkanie 2-pokojowe w Białej Podlaskiej przy Fieldorfa, 601 917 844

❒Sprzedam M3, 601 326 077

❒Mieszkanie Kodeń 50 m², 602 646 609

❒Mieszkanie gospodarczy, 603 057 174

❒Sprzedam mieszkanie na czwartym piętrze, wyremontowane, 724 841 863

❒M-3 do wynajęcia, 515 371 176

❒Wynajmę mieszkanie, 602 774 818

❒Wynajmę mieszkanie 3-pokojowe, 781 019 870

❒Mieszkanie do wynajęcia ul. Kopernika, 508 468 737

❒Wynajmę M3, 696 946 816

LOKALE

❒Stancja, 579 219 099

❒Stancja studentkom, 508 372 218

❒Stancja, 793 443 436

❒Wynajmę pod handel lub usługi przy głównej ulicy w Tucznej 340 m², 500 021 823, 502 339 124

❒ Pokoje studentkom lub pracującym, 513 081 935

❒Kupię garaż, Biawena, 696 590 213

DZIAŁKI

❒Kupię, wydzierżawię pole gm. Drelów i okolice, 508 475 856

❒Sprzedam 2,5 ha, gmina Rokitno, 129 000 zł, 662 078 407

❒Kupię działkę budowlaną w Łomazach, 601 463 073

SPRZEDAŻ DREWNA
OPAŁOWEGO I KOMINKOWEGO
602 100 131
Rakowiska, ul. Wspólna 112
Biała Podlaska

❒Sprzedam działkę 850 m² w Centrum Białej Podlaskiej, ul. Piłsudskiego 19, 500 071 853

BUDOWLANE

❒OGRODZENIA: panele, siatki ogrodzeniowe, słupki, bramy - montaż, 572 998 280, 517 823 680

❒Przyjmę piach, ziemię, 608 534 197

❒Żwir, piasek - mixokret, kamień, tłuczeń, roboty ziemne, czarnoziem, 503 009 959

❒Żwir, piasek siany, czarnoziem, beton podsypkowy, transport, 502 249 519

SPRZEDAŻ - INNE

❒Drewno opałowe, 691 522 160

❒Opoły dębowe, 691 522 160

❒Opał, 502 243 030

❒Sprzedam drewno opałowe, drewno kominkowe, deska calówka. Transport palety różnego rodzaju, 515 630 887

❒Sprzedam drewno sosnowe, 531 880 322, 531 880 712

❒Drewno opałowe, 511 664 058

❒Opał mieszany, szopa, garaż drewniany, 793 895 369

❒Silnik 11 kW, pługi dwójki grudziądzkie, 502 187 499

❒Drewno opałowe, kominkowe + transport, 514 964 849

❒Opał suchy i liściasty, 502 899 195

ROLNICZE

MASZYNY

❒Kombajn zbożowy MF, ciągnik Białoruś „JUMZ", 882 008 650

CD. NA STR. 29

UWAGA - zmiana adresu punktu nadawania ogłoszeń w Łosicach

Sklep Obuwniczy Szał-But
ul. Rynek 17, Łosice

TARTAK STUDZIANKA
■ Drewno konstrukcyjne ■ Deski
■ Dachy ■ Altany
■ Drewno suche strugane
■ Deska elewacyjna ■ Deska podłogowa
508 848 759

eprasa.pl 815e4cea56

SKUP BYDŁA
MARCIN ROSA - BIAŁA PODLASKA
508 537 058

Gdy w bród bydła masz w oborze, Marcin Rosa Ci pomoże!

UBOJNIA ONYŚK
- PROWADZIMY BEZPOŚREDNI SKUP BYDŁA: BYKI / KROWY / JAŁÓWKI
- ODBIÓR SZTUK POURAZOWYCH NA UBÓJ Z KONIECZNOŚCI

606 856 304 25 787 18 79
DZIERZBY WŁOŚCIAŃSKIE 45
08-304 JABŁONNA LACKA

KIEŁKI SŁODOWE
KARMA DLA BYDŁA
Wexcorp
+48 797 797 171
+48 530 810 130
globeenglobeen@gmail.com
kielkislodowe.pl

CD. ZE STR. 28

❒Kupię ciągniki, maszyny sprawne lub do remontu, zarejestrowane lub nie, 603 855 072

❒**Kupię wszystkie ciągniki, ładowarki, prasy, przyczepy, kombajny, maszyny, także uszkodzone, 665 207 084**

❒Ciągnik Belarus 1500 mt, 603 057 174

❒C330, pługi, 502 243 030

❒Kupię prasy kostkujące, rolujące, kombajny zbożowe, ziemniaczane, agregaty, przyczepy, kosiarki, ciągniki małe i 4x4, trola, kopaczkę i ładowarki, 574 651 542

❒Sprzedam belarkę Sipma, 607 550 744

❒John Deere 2250, 70 koni i sprzęt rolniczy, 570 509 763

❒Kultywator z wałkiem, brony, 502 243 030

❒Zetor Proxima Plus 90, tur rewers, półbiegi, (2012) oryginał, 609 686 019

❒Kupię ciągnik Ursus,Zetor,talerzówkę,siewnik,-glebogryzarkę,agregat inne,783 154 031

❒Agregat, Poznaniak, talerzówka, pługi, 661 899 344

ZWIERZĘTA

❒Krowy mleczne 2, borty kompletne Warfana, pług, 508 561 101

❒Oddam gołębie za darmo, 727 259 066

❒Byczki 2 tyg. 900 zł/szt. mieszane, 660 416 082

❒Tucznik, 732 774 967

❒Źrebięta sokólskie; 1,5-roczne, 504 134 203

❒Rzeźnia kupi bydło pourazowe do uboju z konieczności, 511 075 866, 662 396 670

❒**Cielęta mięsne od dwóch tygodni do starterów, 517 055 16**

❒Cielaki, 665 557 580

❒Kupię bydło rzeźne i konie, odbiór z gospodarstwa z ważeniem, płatne gotówką lub przelewem, faktura, wyrejestrowanie lub WBC, 693 950 620, 507 645 590

POZOSTAŁE

❒Ziemniaki odpady, 502 116 871

❒Sprzedam facelię orkisz, 501 220 308

❒Wyciąg obornika, 608 544 874

❒Siano i słoma bele, 668 448 320

❒Marchew niesortowana 0,80 zł, marchew sortowana 1,40 zł, 502 249 519

❒Ziemniaki jadalne Catania, Irga, Irys, Wineta, 608 879 311

❒Sprzedam pszenżyto Tadeus, 694 943 130

❒Sprzedam marchew, 667 423 221

❒Sadzonki truskawek, 573 850 999

❒Kupię zboże, załadunek pompą, 501 716 304

❒Kupię słomę i siano, 798 268 606

❒ Kupię siano, słomę, sianokiszonkę, 798 268 606

❒Kupię stodołę i inne stare budynki. Możliwość zamiany deski na blachę trapez, 691 522 160

TURYSTYKA I WYPOCZYNEK

❒Wczasy dla Seniora – Krynica Morska, październik 8 dni od 1299 zł/os. www.owjantar.pl, www.wczasy-senior.pl (55)247 60 30, 534 244 044

KUPNO - INNE

❒Kupię sosny, dęby, topole, osikę, olszę, 607 412 702

❒Kupię przyczepkę samochodową, 579 219 099

TOWARZYSKIE

❒ Blondyneczka zaprasza prywatnie, 797 135 845

❒Brunetka 28 l., 578 713 647

❒Pani do towarzystwa, 505 479 778

CHIRURG MAREK KOZŁOWIEC
Chirurgiczne i laserowe usuwanie zmian skórnych
badanie USG • zabiegi medycyny estetycznej
botox • wypełniacze • osocze • nici PDO
karboxyterapia • lipoliza • mezoterapia
Biała Podlaska, ul. Okopowa 18 B/4
tel.: 513 009 797

ULTRASONOGRAFIA DOPPLEROWSKA
lek. Janina Matusiak
USG naczyń krwionośnych, piersi, tarczycy, brzucha
Biała Podl., ul. Spółdzielcza 6
pon. i środa 16.00-18.00
tel. 666 018 198

dr n. med. Andrzej Kossakowski
specjalista
ORTOPEDA TRAUMATOLOG
Porady, leczenie w zakresie:
- ortopedia dorosłych i dzieci
- traumatologia narządu ruchu
- USG narządu ruchu

Biała Podlaska
ul. Spółdzielcza 6 lok. 22
rej. tel.: 604 56 12 58

dr n. med. Andrzej Kossakowski
USG
- **kolan, barków, drobnych stawów, mięśni, ścięgien**

rejestracja telefoniczna
604 56 12 58

UROLOG Krzysztof Pękala
Leczenie chorób dróg moczowych, nerek, prostaty, kamicy nerkowej, narządów płciowych, nietrzymania moczu. Badania USG.
wtorek 16.00-17.00 KARDIO-MED
Biała Podl., ul. Terebelska 67B, tel. 573 405 422

USG od pn.-pt. od 15.00
Rejestracja tel. 344 45 44, pn.-pt. 8.00-18.00
NZOZ T-MED, ul. Terebelska 67
Specjaliści Radiodiagnostyki
lek. med. J. TRYNKIEWICZ 604 114 568
lek. med. A. DUDA 605 297 530
Uwaga! Z dniem 1 września 2020 r. następuje koniec działalności pracowni RTG przy ul. Warszawskiej 14, w Białej Podlaskiej.
Kontakt w sprawie odbioru zdjęć tel. 605 297 530

GABINET OKULISTYCZNY DARIUSZ CZOP
Okulista II stopnia,
wieloletni pracownik Kliniki Okulistyki Akademii Medycznej w Lublinie.
Biała Podlaska, ul Warszawska 14, gabinet 212, tel. 538-200-461
Leczenie w zakresie:
- konsultacje okulistyczne (badanie wzroku, dobór okularów, badanie pola widzenia),
- diagnostyka i leczenie schorzeń, w tym siatkówki (zwyrodnienie plamki żółtej, retinopatia cukrzycowa, krótkowzroczność, odwarstwienie, zmiany zwyrodnieniowe w ciele szklistym),
- diagnostyka zaćmy i jaskry,
- badania diagnostyczne tomografem optycznym,
- badania przed i pooperacyjne.

Rejestracja pod numerem telefonu
538 200 461

CENTRUM TERAPEUTYCZNE
PSYCHOLOG DZIECIĘCY
NEUROPSYCHOLOG
TERAPIA PAR, RODZIN
PSYCHOTERAPIA INDYWIDUALNA
EEG BIOFEEDBACK
REJESTRACJA 505 440 602

MEDYCYNA

DERMATOLOG

❒Dermatolog – Jolanta Pracoń, 83 342 86 36, 507 181 386

❒Dermatolog – Jolanta Pracoń, 83 342 86 36, 507 181 386

ENDOKRYNOLOG

❒Endokrynolog – dr n. med. Ireneusz Pracoń, USG, choroby tarczycy i wewnętrzne, 504 211 010

KARDIOLOG

❒Marek Kurianowicz - Specjalista Kardiolog, Biała Podlaska, ul. S. Batorego 10, tel. 575 325 775, www.mkardio.pl

LARYNGOLOG

❒LARYNGOLOG Piotr Szczepański, 668 001 790

PRACA

ZATRUDNIĘ

❒Kierowca C+E kraj, 692 190 952

❒**Zatrudnię do zbioru jabłek, Polubicze, 691 799 766**

❒Poszukuję osoby do sprzątania i opieki nad grobami w Terespolu, 507 608 010

❒Firma ELBUD zatrudni pracownika fizycznego, 505 174 550

❒**Zatrudnię do pracy na budowie. 511 228 799**

❒Zatrudnimy pilarzy. Mile widziane prawo jazdy kat. B, 502 502 797

CD. NA STR. 30

Konsultacje społeczne Gminnego Programu Rewitalizacji gminy Konstantynów na lata 2022-2030.

Przy czynnym współudziale społeczności lokalnej gmina Konstantynów opracowała dokument umożliwiający rewitalizację wyznaczonych podobszarów, tj. części miejscowości Konstantynów oraz miejscowości Gnojno. Przedstawione w ramach Gminnego Programu Rewitalizacji przedsięwzięcia przyczynią się do poprawy sytuacji społeczno-gospodarczej nie tylko ww. obszarów rewitalizacji, ale całej gminy Konstantynów.

Konsultacje społeczne będą prowadzone od dnia 17 października 2023 r. do dnia 22 listopada 2023 r.

Gminny Program Rewitalizacji to wieloletni program działań, którego fundamentem jest szczegółowa diagnoza obszaru rewitalizacji w sferze społecznej, gospodarczej, przestrzenno-funkcjonalnej, technicznej i środowiskowej. Program określa, na podstawie wyników diagnozy, cele rewitalizacji oraz kierunki działań, za pośrednictwem których wskazany obszar ma zostać wyprowadzony ze stanu kryzysu. Jego realizacja ma stworzyć warunki do zrównoważonego rozwoju. Dokument zawiera również opis przedsięwzięć, które będą realizowane na obszarze rewitalizacji.

W ramach konsultacji odbędzie się:

1) zbieranie uwag w postaci papierowej i elektronicznej, w tym za pomocą środków komunikacji elektronicznej, w szczególności poczty elektronicznej, poprzez wypełnienie formularza dostępnego na stronach internetowych: https://ugkonstantynow.pl i https://ugkonstantynow.bip.lubelskie.pl oraz dostępnego w postaci papierowej w siedzibie Urzędu Gminy Konstantynów, ul. Kardynała Stefana Wyszyńskiego 2, 21-543 Konstantynów. Wypełnione i podpisane formularze można złożyć:
   a) drogą elektroniczną na adres: sekretariat@ugkonstantynow.pl
   b) drogą korespondencyjną na adres: Urząd Gminy Konstantynów, ul. Kardynała Stefana Wyszyńskiego 2, 21-543 Konstantynów.
   c) osobiście Urzędzie Gminy Konstantynów, ul. Kardynała Stefana Wyszyńskiego 2, 21-543 Konstantynów w godzinach pracy urzędu tj. od godz. 7.30 do godz. 15.30
2) zbieranie do protokołu uwag ustnych:
   a) osobiście w Urzędzie Gminy Konstantynów, ul. Kardynała Stefana Wyszyńskiego 2, 21-543 Konstantynów w pok. nr 7 w godz. od 7.30 do 15.30 lub telefonicznie pod nr 83 341 41 92 wew. 23 w godzinach od 7.30 do 15.30
   b) osobiście w trakcie otwartej debaty dla wszystkich interesariuszy rewitalizacji.
3) otwarta debata dla wszystkich interesariuszy (mieszkańców, przedsiębiorców, przedstawicieli instytucji, organizacji pozarządowych i innych zainteresowanych osób) zorganizowana zostanie w dniu 26 października 2023 r. o godz. 11.00 w sali konferencyjnej Urzędu Gminy Konstantynów .

Wszystkie niezbędne informacje wraz z projektem dokumentu i wymaganymi załącznikami zostaną udostępnione w dniu 17 października na stronie https://ugkonstantynow.pl i https://ugkonstantynow.bip.lubelskie.pl

Zapraszamy wszystkich chętnych bardzo serdecznie do udziału we wspólnym opracowaniu Gminnego Programu Rewitalizacji.

eprasa.pl 815e4cea56

CD. ZE STR. 29

❒Zatrudnimy osobę na stanowisko magazyniera. Praca na pełny etat. Cv proszę wysyłać na adres: arturm.aseca@gmail.com

❒Bruk Montaż zatrudni brukarzy z doświadczeniem, 728 001 100

❒Spółka Top Pro zatrudni pracowników produkcji. Miejsce pracy: Woroniec, okolice Biała Podlaska. Zakres obowiązków: nadzór nad przyjęciem surowca do produkcji, obsługa maszyn i urządzeń produkcyjnych. Wszelkie dodatkowe informacje pod numerem telefonu 782 971 195

PODEJMĘ

❒Technik budowlany z busem, 608 327 362

RÓŻNE

❒Wróżka, jasnowidz, bioerengoterapeuta. Trener rozwoju duchowego, 605 855 562

❒Zgubiono legitymację studencką nr 73281, 530 737 826

OGŁOSZENIA KUPONOWE

AGD/RTV

- Pralka dawniejsza wirnikowa Frania w pełni sprawna z wyżymaczką, zadbana - 210 zł, 693 286 866
- Radio dawniejsze z czasów PRL-u w drewnianej skrzynce, sprawne w ładnym stanie - 120 zł, 693 286 866
- Pralka wirnikowa z podgrzewaczem wody, niemiecka całkiem nowa, nie używana - 390 zł, 693 286 866
- Wentylator elektryczny polski Polar dawniejszy, w pełni obrotowy, ładny - 130 zł, 693 286 866
- Telewizor kolorowy 21 cali, na działkę, z pilotem, sprawny do użytku - 120 zł, 693 286 866
- Kuchenka mikrofalowa całkiem nowa, nieużywana, zagranicznej firmy, biała, ładna - 225 zł, 693 286 866
- Kuchenka gazowa z butlą i reduktorem Amica, piekarnik elektryczny, sprawna z gazem, ładna - 600 zł, 693 286 866
- Zmywarka do naczyń Mastercook, sprawna, stan db. - 300 zł, 514 754 701
- Telefon Samsung Galaxy S6 w komplecie z ładowarką i szybką, stan bdb. - 350 zł, 505 700 235
- Gramofon Deck z dużym kompletem płyt winylowych - 300 zł, 501 551 951
- Kuchnia gazowa cztery palniki, piekarnik elektryczny - 170 zł, 504 789 445
- Pralka automat Amica stan bdb. - 2500 zł, 661840340
- Telewizor z płaskim ekranem, pilotem, oryginalny, japoński Toshiba, ekran 90/53 cm - 650 zł, 791 510 087
- Telewizor z płaskim ekranem Toshiba 5 letni z pilotem, stan bdb. - 650 zł, 791 510 087
- Pralka wirnikowa z podgrzewaczem w pełni sprawna, stan bdb. - 370 zł, 791 510 087

MOTORYZACJA

- Komplet opon do C36 używane, zużycie 40 pro. - 300 zł, 509 801 824
- Komplet części do Iveco - 100 zł, 602 571 846
- Komplet części do Skody - 100 zł, 602 571 846
- VW Golf (1996) 1,8 benzyna - 1500 zł, 508 583 530
- VW Polo okularnik 1,9 tdi (2003) czarny, 4 drzwi, bdb. wyposażony bez rdzy, zadbany, ładny - 1500 zł, 791 510 087
- Komplet kołpaków 4 szt. karbonowych 16" czarne, piękne, nowe, niemieckie Toyota - 270 zł, 791 510 087
- Opel Corsa 1,2E (1998) 4 drzwi, zielony, piękny, czysty, zadbany, oszczędny 4 l/100 km - 1500 zł, 791 510 087
- Komplet (4 szt.) opon zimowych z felgami - 200 zł, 600 679 198

MEBLE

- Narożnik z funkcją spania, duży pojemnik na pościel, stan bdb. - 350 zł, 798 515 251
- Ława - stół, stan bdb. - 50 zł, 664 635 401
- Kanapa rozkładana 125x200 cm w stanie db. - 300 zł, 502 385 750
- Stół rozkładany 160 cm + 4 krzesła drewniane - 250 zł, 798 768 379
- Wersalka niebieska z granatem, stan bdb. - 200 zł, 798 768 379
- Duża kanapa rozkładana z pojemnikiem na pościel z 2 fotelami mało używana (komplet), stan bdb. - 650 zł, 791 510 087
- Kanapa rozkładana z pojemnikiem na pościel 3-letnia, nowoczesna, czysta, zadbana, ładna - 470 zł, 791 510 087
- Biurko duże z litej sosny wybarwione, naturalny widoczny słój sosny, wykonane przez stolarza - 470 zł, 791 510 087
- Skórzany fotel niemiecki na pilot, regulowane oparcie, podstopień b. wygodny, stan bdb. - 430 zł, 791 510 087
- Kanapa z dwoma fotelami w brązie miodowym, bdb. stan, rozkładana do spania, b. mało używana - 570 zł, 791 510 087
- Narożnik kuchenny tapicerowany z schowkiem pod siedziskami, stan bdb. czysty b. dobry - 370 zł, 791 510 087
- Meble ciemne z szafą, młodzieżowe - 200 zł, 530 648 200

ZWIERZĘTA

- Ul z pszczołami w komplecie, w pełni przygotowany do zimowania - 450 zł, 729 887 404
- Szczeniak owczarka niemieckiego po rodzicach rodowodowych psach obronnych - 500 zł, 506 661 502
- Para młodych kamerunek - 600 zł, 603 120 660
- Baranek kameruński, 5 miesięcy Albinos na chów - 400 zł, 500 201 821
- Dorodny baran kameruński - 400 zł, 517 038 380
- Paw niebieski lęg (2019) - 200 zł, 601 693 526
- Smycz dla Yorka szczeniaka - 1000 zł, 784 079 781
- Pies owczarek niemiecki z hodowli warszawskiej, z rodowodem, piękny, b. masywny, szczepienia - 950 zł, 791 510 087
- Szczeniak owczarek niemiecki po rodzicach rodow. obronnych - 500 zł, 506 661 502

SPRZEDAŻ - INNE

- Krajzega większa z piłą 60 cm zrobiona profesjonalnie, z blatem, bez silnika - 450 zł, 693 286 866
- Sznur z konopi 20 m długości, gruby, bez uszkodzeń, mało używany - 70 zł, 693 286 866
- Krajzega siłowa metalowa, silnik 3 kW na paski klinowe, zrobiona profesjonalnie, średniej wielkości - 1150 zł, 693 286 866
- Komplet żyrandoli miedziano-dębowych w ładnym stylu, zadbane, zabytkowe do użytku - 80 zł, 693 286 866
- Rower składak komunijny dla młodzieży i dorosłych w ładnym stanie, sprawny do jazdy - 210 zł, 693 286 866
- Silnik elektryczny trzyfazowy, polski 1 kW w idealnym stanie, mało używany, ładny - 200 zł, 693 286 866
- Kabel siłowy cztery żyły, dawniejszy, długi ok. 10 m w idealnym stanie, ładny - 100 zł, 693 286 866
- Komplet młotów (duży i mniejszy), dawniejsze z trzonkami w ładnym stanie - 120 zł, 693 286 866
- Kątówka do cięcia metali niemiecka w idealnym stanie, bardzo mało używana - 150 zł, 693 286 866
- Wiertarka elektryczna niemiecka w idealnym stanie, sprawna z udarem, zadbana - 150 zł, 693 286 866
- Garnek gliniany na ogórki z dwoma uszami o pojemności 10 litrów, zadbany - 100 zł, 693 286 866
- Drabina drewniana stojakowa w kształcie litery V. Wysokość 2,5m malarska, stan idealny - 150 zł, 693 286 866
- Widły do kopania ogródka + motyczka (komplet) kuta, dawniejsza, stan idealny, ostre - 120 zł, 693 286 866
- Piła widiowa dawniejsza z PRL-u jak nowa, kilka razy używana, rozmiar 35 cm ostra - 90 zł, 693 286 866
- Komplet narzędzi ślusarskich z dawniejszych lat - 120 zł, 693 286 866
- Komplet narzędzi stolarskich do pracy ręcznej, dawniejsze w pełni sprawne - 100 zł, 693 286 866
- Szatkownica drewniana do kapusty nowa, nie używana na 3 noże ostre - 90 zł, 693 286 866
- Garnek gliniany 10-litrowy na kapustę lub ogórki kiszone z uszami, zadbany - 80 zł, 693 286 866
- Patelnia gruba, teflonowa, żebrowana, nie przypala, kwadratowa, ładna, jak nowa, angielska - 50 zł, 693 286 866
- Komplet motyczek kutych, ręcznie robionych, stan idealny, z trzonkiem - 50 zł, 693 286 866

CD. NA STR. 31

eprasa.pl 815e4cea56

Skrzynki znajdują się w:

Biała Podlaska - w Biurze Ogłoszeń - Warszawska 15; SAM „Społem" przy ul. Jatkowej, Delikatesy nr 7 PSS „Społem", al. Tysiąclecia 35 („Akwarium"), pawilon handlowy LUX przy ul. Terebelskiej
Łuków - Agencja Turystyczna Juventur , ul. Kozia 3A
Łosice - w sklepie Sklep Obuwniczy Szał-But, ul. Rynek 17, Łosice
Międzyrzec Podlaski - Urząd Miasta; Agencja Reklamowa „ArtMar", ul. Lubelska 32
Parczew - Urząd Miasta; Sklep Biurowo-Papierniczy „BIUREX", Plac Wolności 27
Radzyń Podlaski - FOTOEXPRES, ul. Rynek 10a

W siedzibach Urzędów Gmin:

Czemierniki, Dębowa Kłoda, Drelów, Huszlew, Janów Podlaski, Jabłoń, Kodeń, Kąkolewnica, Komarówka Podlaska, Konstantynów, Krzywda, Leśna Podlaska, Łomazy, Łosice, Milanów, Olszanka, Piszczac, Platerów, Podedwórze, Rossosz, Rokitno, Sarnaki, Serokomla, Siemień, Sławatycze, Sosnowica, Sosnówka, St. Kornica, Trzebieszów, Tuczna, Wisznice, Wohyń, Wojcieszków, Zalesie, Urząd Miasta Terespol oraz w Gminnym Ośrodku Pomocy Społecznej w Terespolu.

Twoje ogłoszenie ukaże się w internecie

zobacz: slowopodlasia.pl/ogloszenia

KUPON NA BEZPŁATNE OGŁOSZENIE

42 SŁOWO PODLASIA

Ważny w okresie od 17 do 23 października 2023 r.

Na sprzedaż **JEDNEJ RZECZY**
lub **JEDNEGO KOMPLETU RZECZY**
o wartości do 1500 zł

Proszę wypełnić czytelnie.

treść ogłoszenia

treść ogłoszenia

cena

telefon lub e-mail do kontaktu

OGŁOSZENIODAWCA (dane do wiadomości redakcji)

imię i nazwisko

ulica i nr domu

miejscowość

telefon kontaktowy

Wypełnienie wszystkich pól jest obowiązkowe.
Redakcja nie ponosi odpowiedzialności za treść ogłoszeń oraz zastrzega sobie prawo do korekty lub w szczególnych wypadkach - do wstrzymania publikacji.

Wystarczy wypełnić kupon ogłoszeniowy i wrzucić do jednej z niebieskich skrzynek oznaczonych logiem

SŁOWO PODLASIA

Kupon można też dostarczyć osobiście lub przesłać do Redakcji:
Tygodnik „SŁOWO PODLASIA"
ul. Warszawska 15
21-500 Biała Podlaska
skr. pocztowa 116
We wtorek Twoje ogłoszenie zupełnie za darmo trafi do wszystkich czytelników „Słowa Podlasia".

W przypadku pytań skontaktuj się z nami: tel. 83 344 75 57

Uwaga!

Prawidłowo wypełniony kupon z ogłoszeniem powinien zostać wrzucony do skrzynki najpóźniej w czwartek do godziny 16.00.
W Redakcji kupony przyjmujemy **do piątku do godziny 16.00.**
Ogłoszenia dostarczone po tym terminie będą publikowane w kolejnym wydaniu.

▼ CD. NA STR. 32

- Komplet siekier z dawnych lat, ostre, robione przez kowala, z trzonkami - 80 zł, 693 286 866
- Karnister aluminiowy 30 l, jak nowy, szczelny, zadbany bez wgnieceń - 50 zł, 693 286 866
- Sekator ręczny do żywopłotu duży, dawniejszy w idealnym stanie, polski, ostry - 50 zł, 693 286 866
- Agregat prądotwórczy 8,5 kW - 1480 zł., 508 480 987
- Zaparzarka do kawy po turecku, nowa, dawniejsza, smaczna kawa, ładny zapach - 50 zł, 693 286 866
- Widły do siana z czasów PRL-u z trzonkiem w idealnym stanie, twarde - 40 zł, 693 286 866
- Elektryczny przepływomierz do ciepłej wody z baterią, polski, sprawny w ładnym stanie - 120 zł, 693 286 866
- Torba dyrektorsko-lekarska skórzana, czarna z trzema przegrodami, nowa, ładny fason - 180 zł, 693 286 866
- Nowa pompa do hydroforu, polska - 450 zł, 503 634 715
- Grzejnik do centralnego, nowy, biały 80x60 - 150 zł, 501 557 830
- Dywan wełniany, kolor brązowy 4,80x2,30 cm - 150 zł, 509 561 068
- Pustak wentylacyjny 26x36 - 5 zł, 782 812 366
- Kos do nawozu fabryczny, sprawny - 850 zł, 502 243 030
- Drzwi wewnętrzne 80 cm, pełne, kompletne, stan bdb. - 50 zł, 511 525 280
- Kołdra z puchu i pierza gęsiego, nowa, solidna 170x200 cm - 1000 zł, 518 593 567
- Opakowanie płytek łazienkowych ściennych 15x15 - 50 zł, 664 635 401
- Perkusja młodzieżowa Millenium - 550 zł, 501 551 951
- Akordeon 120 bas Hohner - 650 zł, 501 551 951
- Puzon suwakowy firmowy - 650 zł, 501 551 951
- Rura ocynkowana, 4 m długości na słupki - 40 zł, 83 343 22 58
- 1 arkusz blachy stalowej 1/1,5 m gr. 5 mm - 400 zł, 83 343 22 58
- Przyrząd do drelowania wiśni nowy z zamocowaniem do stołu, profesjonalny - 30 zł, 693 286 866
- Pompa nowa hydroforowa grudziądz - 700 zł, 503 634 715
- Kultywator 13 mało używany - 1100 zł, 536 260 690
- Silnik 11 kw na wózku, 30 m kabla z wtyczkami - 1100 zł, 536 260 690
- Rower górski młodzieżowy, koła 24, kolor zielony - 210 zł, 692 543 868
- Moneta 2 zł z 1958 r., jagody - 5 zł, 508 438 340
- Klaser ze znaczkami polskimi od 1939 r. - 40 zł, 508 438 340
- Waga dziesiętna gospodarcza - 130 zł, 500 201 821
- Oddam za darmo obornik bydlęcy koński, 500 201 821
- Nowa buda dla większego psa, ocieplona, solidna - 750 zł, 782 316 770
- Nowa buda dla mniejszego psa, ocieplona, solidna - 550 zł, 782 316 770
- Piła spalinowa Shindawa, japońska stan bdb. - 1250 zł, 506 811 470
- Zegar ścienny duży Becker z obciążnikami - 1500 zł, 789 244 885
- Poroże (rosochy łosia) ze Szwecji, duży łopatacz - 700 zł, 789 244 885
- Wałek strunowy pojedynczy do kultywatora 2.10 m - 1200 zł, 502 243 030
- Rower górski koła 26, stan bdb. - 320 zł, 83 344 20 37
- Drzwi pokojowe z szybą 80 lewe, białe w db. stanie - 50 zł, 739 300 910
- Komplet tulei do traktora Ursus C330 silnika - 220 zł, 727 259 066
- Prasa balansowa wielka - 600 zł, 607 150 191
- Imadło - 280 zł, 664 804 442
- Nowe brony 5 ciężkie - 1500 zł, 83 371 17 59
- Grubościówka wyrównarka Dyma fabryczna w pełni wyposażona, stan bdb. - 1500 zł, 791 510 087
- Frezarka stacjonarna z prowadnicą dociskową, solidnie wykonana z frezami zapasowymi - 1500 zł, 791 510 087
- Glebogryzarka spalinowa ogrodowa, niemiecka „Solo" noże kute, mocna 5 km, stan bdb. - 1500 zł, 791 510 087
- Wóz żelaźniak plus połowa drugiego do małego remontu - 850 zł, 791 510 087
- Krajzega fabryczna niemiecka w ocynku, lekka, silnik 3 kW, stan bdb. - 1450 zł, 791 510 087
- Drewniany wychodek WC, ładnie wykonany, zabezpieczony sodolinem - 950 zł, 791 510 087
- Piaskarka przerobiona z nowej wytwornicy acetylenowej na kółkach - 1250 zł, 791 510 087
- Endometr Wodopex III stomatologiczny nowy, bezprzewodowy, nowy model - 770 zł, 791 510 087
- Rower górski męski - 250 zł, 696 946 816
- Lampa polimeracyjna Vivadent Helidux II półroczna, nieużywana, stomatologiczna - 1050 zł, 791 510 087
- Siłownik kipra w komplecie z pompą, cewkami, cała podstawa od Kamaza w pełni sprawny - 1250 zł, 791 510 087
- Łyżka załadunkowa niemiecka z zębami, może być do Tura, oryginalna, b. masywna - 1500 zł, 791 510 087
- Glebogryzarka spalinowa ogrodowa, oryginalna, polska, fabryczna, silnik WSK, stan bdb. - 970 zł, 791 510 087
- Wykaszarka (kosa) spalinowa Honda, silna 2,2 KM mocy, stan idealny - 1500 zł, 791 510 087
- Krajzega mała, lekka, poręczna, silnik 1 kW z piłą, sprawna, stan bdb. - 420 zł, 791 510 087
- Stojak metalowy duży do przewożenia okien, solidnie wykonany - 650 zł, 791 510 087
- Komplet (butla gazowa, tlenowa, reduktory) 30 m przewodu, palniki do cięcia spawania z wózkiem - 100 zł, 791 510 087
- Traktorek typu dzik, 1-osiowy z glebogryzarką i pługiem, b. mocny 13,5 KM - 100 zł, 791 510 087
- Duży solidny stojak na busa skrzyniowego do przewożenia okien - 650 zł, 791 510 087
- Przedłużacz niemiecki, siłowy, na bębnie, z gniazdem 20 m, solidny, metalowy bęben z korbą - 770 zł, 791 510 087
- Składak słynny rower polski, sprawny, stan db. - 270 zł, 791 510 087
- Plandeka gruba, solidna z tira o wym. 520/650 cm, stan bdb. - 770 zł, 791 510 087
- Autoclaw stomatologiczny niemiecki Exacta Macom z drukarką po dużym serwisie, stan bdb. - 1500 zł, 791 510 087
- Oś z piastami, kołami R16x6,50 łożyskowana i kombajnu buraczanego 208 cm, b. solidna - 970 zł, 791 510 087
- Żyrandol mosiężny na 12 żarówek, Księstwo Warszawskie, antyk oryginalny w bdb. stanie - 1500 zł, 791 510 087
- Kosiarka spalinowa oryginalna Honda mocna, 4 KM mocy, przywieziona w stanie bdb. - 1500 zł, 791 510 087
- Betoniarka jednofazowa mała - 750 zł, 609 868 646
- Drzwi balkonowe PCV 7-komorowe, 1-roczne, ciemny brąz, jak nowe - 420 zł, 791 510 087
- Buda dla dużego psa ocieplona, podwójne ściany, ładna, solidnie zrobiona - 870 zł, 791 510 087
- Uchwyt tokarski nowy, nieużywany, 400 mm, polski, samocentrujący, 4-szczękowy - 1250 zł, 791 510 087
- Betoniarka fabryczna, polska, Zremb 250 l, wywrot na korbę, lekki, stan jak nowa - 1500 zł, 791 510 087
- Szufla niemiecka z zębami, może być do tura, solidna - 1500 zł, 791 510 087
- Umywalka łazienkowa z szafką, baterią i syfonem (komplet) stan bdb. - 210 zł, 791 510 087
- Wóz konny żelaźniak do małego remontu, kompletny - 750 zł, 791 510 087
- Szlifierka przemysłowa, żeliwna na 2 kamienie, solidna, fabryczna z pompą do chłodziwa, stan bdb. - 1500 zł, 791 510 087
- Przedłużacz siłowy z bębnem z gniazdem, niemiecki 15 mb - 650 zł, 791 510 087
- Komplet zabawek dla dziecka 3+ - 100 zł, 783 993 441

eprasa.pl 815e4cea56

PÓŁNOC NIERUCHOMOŚCI

Sprzedam działkę przy ulicy Łomaskiej, 885 851 172

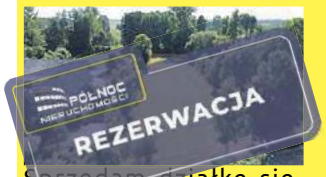

Sprzedam działkę siedliskową w Krasnej, powierzchnia 3 900 m², 665 750 197

Dom o powierzchni 62 m² w Borsukach, 885 851 172

Działka budowlana w Sławatyczach, ok. 500 metrów do rzeki Bug, 604 494 489

Dom w Międzyrzecu Podlaskim o powierzchni 103 m² na działce 5 612 m², 604 494 489

Zadbany dom w Rossoszu o powierzchni użytkowej 107 m², całkowicie podpiwniczony, posiada pięć pokoi, kuchnię i dwie łazienki, 665 750 197

Budynek inwestycyjny w Misiach o pow. 150 m², 604 494 489

10 działek budowlanych w miejscowości Szachy. Powierzchnia od 1762 do 3201 m², 665 750 197

Działka 884 m², Łazy k. Łukowa, 885 851 158

Działka budowlana w Bublu Granna nad Bugiem, pow. 1 575 m², 604 494 489

Sprzedam dom + sklep przy ulicy Witoroskiej w Białej Podlaskiej, 885 851 172

Duża działka budowlana + działka rolna, Derewiczna gm. Komarówka Podlaska, 49 000 zł, 885 851 172

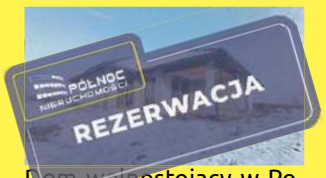

Dom wolnostojący w Porosiukach, powierzchnia domu 160 m², powierzchnia działki 830 m², 604 494 489

Na sprzedaż duża działka z murowanym domem w Nowosiółkach (gm. Zalesie) - 219 000 zł, 604 494 489

Działka z zabudowaniami o powierzchni 1 700 m², Stary Bubel, uzbrojona w przyłącze energetyczne, 604 494 489

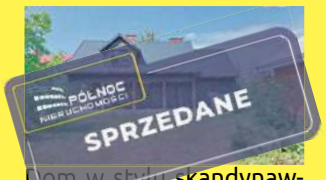

Dom w stylu skandynawskim w Hrudzie, 665 750 197

Działki budowlane w Czosnówce, 604 494 489

5 działek pod zabudowę jednorodzinną lub usługową, Radzyń Podlaski, 885 851 158

Kamienica w centrum miasta Biała Podlaska, 885 851 172

Działki budowlane w Sycynie, pow. ok. 1 200 m, 885 851 172

Dom o powierzchni 200 m², działka powierzchnia 2661 m², Grabanów, 604 494 489

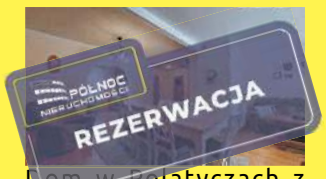

Dom w Połatyczach z działką 3000 m², 665 750 197

Dom o powierzchni 250 m², Grabanów, powierzchnia działki 2063 m², 604 494 489

Lokal handlowo-usługowy w centrum Janowa Podlaskiego, 885 851 172

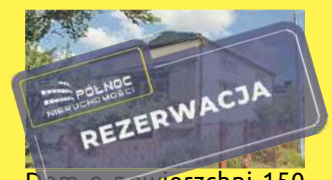

Dom o powierzchni 150 m², w Białej Podlaskiej przy ulicy Prusa, powierzchnia działki 719 m², 885 851 172

Działka w Międzyrzecu Podlaskim przy ul. Zadwornej. Powierzchnia działki 1034 m² o wymiarach szer. 25 m i dł. 42 m, 885 851 158

Ziemia rolna w Gminie Terespol: Łobaczew Mały, Małaszewicze Małe, Łobaczew Duży, 5,3635 ha, 604 494 489

5 segmentów w nowoczesnej zabudowie szeregowej, w stanie deweloperskim w Łukowie przy ul. Gospodarskiej, 885 851 158

Działka rolna, Curyn, pow. 2,0096 ha, 665 750 197

Działka o pow. 3 200 m² w Gnojnie, 885 851 172

4 działki budowlane, Sławacinek Stary, 665 750 197

Działka budowlano-inwestycyjna w mieście Terespol, pow. 2,78 ha, 604 494 489

Działka w Międzyrzecu Podlaskim przy ul. Zahajkowskiej, powierzchnia działki 934 m², 885 851 158

2 działki inwestycyjne w miejscowości Liszna woj. lubelskie pow. bialski, gmina Sławatycze, 604 494 489

Do wynajęcia lokale usługowe w Międzyrzecu Podlaskim, 885 851 172

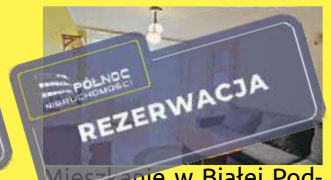

Mieszkanie w Białej Podlaskiej, parter, 4 pokoje, kuchnia, łazienka z WC, garderoba, do mieszkania przynależy piwnica, 885 851 172

Duża działka z domem w centrum Janowa Podlaskiego, 665 750 197

Działki na sprzedaż, Zakrze gm. Łosice, 885 851 158

Łąka ze stawem, 8200 m², Matiaszówka, 885 851 158

Siedlisko w Mokranach Starych, pow. domu 90 m², pow. działki 2 600 m², 604 494 489

Działka budowlana, Ortel Królewski, pow. 3 173 m², 885 851 158

Dom z dużą działką ok. 4000 m² w Czeputce, cena 170 000 zł, 665 750 197

Dom o powierzchni 120 m², Rusków, 885 851 158

Do wynajęcia lub sprzedaży lokal handlowo-biurowo-usługowy w Białej Podlaskiej przy ulicy Lotniczej, 885 851 172

Do wynajęcia lokal usługowy w centrum Łosic, 885 851 158

Duży dom z siedliskiem, Mokre, 665 750 197

Mieszkanie na 3 piętrze, powierzchnia 64,54 m², ul. Kopernika, 885 851 158

Dom o powierzchni całkowitej 225 m², a użytkowej 143,5 m² wybudowany na przełomie 2022/2023 r., na działce o powierzchni 822 m² w Łukowie przy ul. Gospodarskiej, 885 851 158

Działka budowlana w Grabanowie, 1500 m², 604 494 489

Nowy dom z dużą działką 2997 m², Koszelówka, 665 750 197

Działka rolna 16 500 m², kl. III, IV w Ruskowie, 885 851 158

Duża działka inwestycyjna pow. 14 481 m² w miejscowości Radzyń Podlaski przy ulicy Zielonej, 885 851 158

Działka o powierzchni 3100 m², Rusków, 885 851 158

Dom bliźniak, Łobaczew Mały, działka o pow. 1 400 m², 604 494 489

Piętrowy dom w Białej Podlaskiej, z użytkowym poddaszem na działce o powierzchni 929 m², 885 851 172

eprasa.pl 815e4cea56

Dwa domy na działce o powierzchni 871 m², Małaszewicze, gmina Terespol, 665 750 197

3-pokojowe mieszkanie ul. Sidorska przy PSW, 4 000 zł/m², 604 494 489

Działka budowlana ze stawem w Centrum Piszczaca, 604 494 489

Dom w centrum Wisznic, 81 m², 665 750 197

Na sprzedaż dom z działką 518 m² przy ul. Przelotnej w Białej Podlaskiej, 604 494 489, 885 851 172

Na sprzedaż działka budowlana 1400 m² na osiedlu Łąkowa w Chotyłowie, 604 494 489

Na sprzedaż mieszkanie, 75 m² z działką i garażem w Kostomłotach, 85 000 zł, 604 494 489

Do sprzedaży mieszkanie, po generalnym remoncie, Biała Podlaska ul. Fedorowicz, wraz z miejscem postojowym w garażu podziemnym, 885 851 172

Dom o pow. 100 m² w Wólce Dobryńskiej, na działce o pow. 1985 m², pośród zabudowań mieszkalnych w centrum miejscowości, 250 000 zł, 604 494 489

Mieszkanie z działką 500 m i garażem w Kostomłotach, 604 494 489

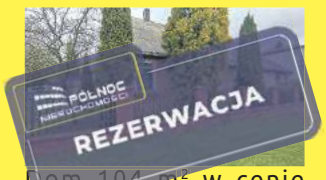

Dom 104 m² w cenie mieszkania w Białej Podlaskiej, 885 851 172

Dwupiętrowy dom w Białej Podlaskiej, przy ulicy Maciąga, 885 851 172

Zadbany Dom w Ortelu Królewskim Pierwszym, 604 494 489

4 działki budowlane w Terebeli, 885 851 172

Posiadłość z dwoma domami w Hrudzie + sauna, 604 494 489

Siedlisko 2396 m² w Łęgach, w zakolu Bugu, 885 851 158

Działki budowlane w Jaźwinach, 665 750 197

Piętrowy dom z poddaszem i 2 garażami w Wohyniu, 885 851 172

Dom w Białej Podlaskiej przy ulicy Witoszyńskiego, pow. 130 m², pow. działki 726 m², 885 851 172

Działki budowlane w miejscowości Tchórzew, 885 851 158

Mieszkanie 42,80 m² przy ulicy Wroczyńskiego w Białej Podlaskiej, 885 851 158

Dom o powierzchni 176 m² w Białej Podlaskiej przy ulicy Folwarcznej, 885 851 158

Do wynajęcia mieszkanie, 3 pokoje, blisko AWF i centrum, Biała Podlaska, 885 851 172

Na sprzedaż Mieszkanie po Generalnym Remoncie ul. Graniczna Terespol, 604 494 489

Do wynajęcia nowoczesne i komfortowe mieszkanie w Białej Podlaskiej, 885 851 172

Do wynajęcie mieszkanie przy ulicy Fedorowicz, I piętro, 3 pokoje, garderoba, 885 851 172

Urokliwa działka wśród drzew - Sławacinek Stary, 1512 m², 885 851 172

Ośrodek wypoczynkowo-rekreacyjny w Serpelicach, 885 851 172, 604 494 489

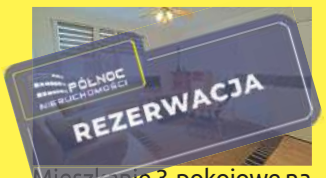

Mieszkanie 3-pokojowe na pierwszym piętrze w Białej Podlaskiej, 885 851 172

Działki budowlane Werchliś, 665 750 197

Działka siedliskowa w miejscowości Wyryki-Połód, 665 750 197

Łąka w Cieleśnicy + las, 665 750 197

Duża działka inwestycyjna, Janówka, 665 750 197

Działka budowlano- usługowa obok centrum w Hannie, 885 851 172

Działka budowlana w Lachówce Dużej gm. Zalesie, 604 494 489

3-pokojowy dom na dużej działce 1800 m² w Mysłowie, 885 851 158

Działka przemysłowa w Sielczyku, 750 000 zł, 665 750 197

Mieszkanie 3-pokojowe - 49 m² w Białej Podlaskiej, 885 851 172

Mieszkanie 61,30 m², parter, Biała Podlaska, 665 750 197

Duża działka budowlana w Hrudzie, pow. 2502 m², 665 750 197

Dom z działką pośród lasu w Dobrynce, 604 494 489

Działka budowlana w cichej okolicy, pow. 4333 m², Kozły, 885 851 158

Działka budowlana w Lachówce Dużej 1 700 m², 604 494 489

Mieszkanie 35 m², parter, ul. Kolejowa, Biała Podlaska, 604 494 489

Dom w Białej Podlaskiej o pow. 205 m², blisko centrum, 665 750 197

Działka usługowa przy głównej drodze w Hannie, 885 851 172

Na sprzedaż działka rolno-budowlana w centrum Chotyłowa 4 200 m², 604 494 489

Siedlisko z działką 3 ha w Zastawku, gmina Terespol, 604 494 489

Dom z Działką przy zakolu Bugu w Kuzawce, 604 494 489

Kamienica secesyjna do zamieszkania/na biura, Radzyń Podlaski, 885 851 158

Działka budowlana w Ossówce, pow. 1106 m², sprzedawana z ogrodzeniem, 885 851 172

Działka z potencjałem w Białej Podlaskiej, ul. Kalinowa, pow. 1704 m², 885 851 172

eprasa.pl 815e4cea56

INFORMATOR

KINO MERKURY

KINO

17.10 „Psi Patrol: Wielki finał", dubbing, animowany, familijny 15:15, 17:00; „Chłopi", dramat 19:00
18.10 „Psi Patrol: Wielki finał", dubbing, animowany, familijny 15:15, 17:00; „Chłopi", dramat 19:00
19.10 „Psi Patrol: Wielki finał", dubbing, animowany, familijny 14:15, 16:00; „Chłopi", dramat 18:00; CzSF: Krótka historia polskiego kina „Gorączka", dramat, historyczny 20:15
20.10 „Psi Patrol: Wielki finał", dubbing, animowany, familijny 14:00, 16:00; „Chłopi", dramat 17:45; „Czas krwawego księżyca", napisy, kryminalny 20:00
21.10 „Psi Patrol: Wielki finał", dubbing, animowany, familijny 11:00, 13:00, 15:00; „Chłopi", dramat 16:45; „Czas krwawego księżyca", napisy, kryminalny 19:00
22.10 „Psi Patrol: Wielki finał", dubbing, animowany, familijny 11:00, 13:00, 15:00; „Chłopi", dramat 16:45; „Czas krwawego księżyca", napisy, kryminalny 19:00
23.10 „Psi Patrol: Wielki finał", dubbing, animowany, familijny 14:15, 16:10; „Czas krwawego księżyca", napisy, kryminalny 18:00.

APTEKI

Biała Podlaska: całodobowo, ul. Sidorska 2K, tel. 83 343 25 24.
Międzyrzec Podlaski: całodobowo, ul. Warszawska 17, tel. 83 371 25 23
Parczew: do 01.06 NOWA ul. PCK 1; 83 354 29 59 od 02.06 Apteka Choma Al. Zwycięstwa 9; 83 311 14 06
Radzyń Podlaski: do 03.06 Apteka „Przy szpitalu" ul. Wisznicka 111, 83 413 22 99 od 04.06 Apteka „Dbam o zdrowie", ul. Spółdzielcza 1; 736 697 713.

DYŻURY PRZYCHODNI

Biała Podlaska

Stacja Pogotowia Ratunkowego SPZOZ ul. Terebelska 57-65, tel. 83 343 40 68, 83 343 47 35.

ZAKŁADY POGRZEBOWE

Biała Podlaska

KOMUNALNIK, al. Jana Pawła II 33 całodobowo, tel: 83 343 46 91, 601 277 212, 504 070 564.
Domy Pogrzebowe, Biała Podlaska, ul. Dolna 9 i ul. Rzeźniana 31, tel. 83 343 83 21, całodobowo 601 277 212, 504 070 564.
Transport Zwłok, całodobowo tel: 504 070 564.
Kwiaciarnia „Pod Storczykiem" Biała Podlaska ul. Al. Jana Pawła II 33, tel: 533 733 657; 83 343 46 91.
Zakład Kamieniarski „DOLOMIT" Biała Podlaska ul. Dolna 10, tel: 504 035 895, 83 342 57 88.
Konsolacje(stypy), modlitwy wieczorne Biała Podlaska ul. Dolna 9, tel: 83 343 46 91; 601 277 212.

HADES Maksymiuk i Wspólnicy całodobowy transport zwłok 83 344 35 25, 601 369 849
Domy Pogrzebowe Biała Podlaska, al. Jana Pawła II 25, Łomazy ul. Wisznicka 2, 83 344 35 24, całodobowo 601 369 849, 509 766 538.
Kwiaciarnia Biała Podlaska, al. Jana Pawła II 25, tel. 794 444 180.
Produkcja Trumien Łomaska 87 21–500 Biała Podlaska, 509 766 538.
Kamieniarstwo Zakład Produkcyjny Klonownica Duża 17, Punkt Sprzedaży Biała Podlaska al. Jana Pawła II 25, Liternictwo Biała Podlaska al. Jana Pawła II 25, 509 766 538, 536 003 603, 790 258 990.
Dom Pogrzebowy ul. Kaczyńskiego 1A Międzyrzec Podlaski całodobowy transport zwłok 730 191 300, 601 369 849.
Kancelaria Cmentarza w Białej Podlaskiej Aleje Jana Pawła II 25, 83 343 37 34.
Kancelaria Cmentarza w Piszczacu, ul. Włodawska, 601 369 849, 509 766 538.
Komarówka Podlaska Kompleksowe Usługi Pogrzebowe – tel. całodobowo 690 812 812.

Międzyrzec Podlaski

SPZOZ ul. Warszawska 2-4, tel. 83 371 51 00, poniedziałek–piątek w godz. 18-8, sobota, niedziela i święta – całą dobę.

ZAMAWIANIE GAZU

Biała Podlaska

KOMUNALNIK, al. Jana Pawła II 33 tel: 83 343 69 92 83 343 46 91, w godz. od 6:30 do 18:00 (z wyjątkiem niedziel i świąt). Prowadzi wymianę małych butli z gazem, przegląd kuchni gazowych.
MUSTANG, dostawa gazu pn.-sob. w godz. 6-22, niedz. i święta 8-17, tel. 83 343 33 03, mustangbp.pl
GAZOL, dostawy gazu, w godz. pn.-sob. 7.00-19.00, tel. 83 343 20 87, bezpłatny 800 378 220.

TELE–TAXI

Biała Podlaska

TAXI PODLASIE, tel. 667 111 444, 83 196 27.

STACJE LPG

Biała Podlaska

KOMUNALNIK, al. Jana Pawła II 33 całodobowo.

GALERIE I MUZEA

BIAŁA PODLASKA
GALERIA PODLASKA ul. Warszawska 12, czynna codziennie, oprócz sobót, w godz. 10-18.
MUZEUM POŁUDNIOWEGO PODLASIA ul. Warszawska 14, czynne od poniedziałku do piątku w godz. 8-16 i w niedziele w godz. 10-16.
Wystawa stała: „Ikona Święta Tajemnica".
ODDZIAŁ MARTYROLOGICZNO-HISTORYCZNY ul. Łomaska 21, czynny od poniedziałku do piątku w godz. 9-15. Wystawa stała: „Walka i męczeństwo w latach 1939-1947".

MIĘDZYRZEC PODLASKI
Galeria ES ul. Warszawska 37, czynna wtorek-piątek w godz. 11-16, sobota w godz. 11-14, tel. 83 371 39 65.

ŁUKÓW
Muzeum Regionalne ul. Piłsudskiego 19, tel. 25 798 27 16, czynne: pon.-pt. w godz. 8-16.

RADZYŃ PODLASKI
Galeria Oranżeria, ul. Jana Pawła II 4, tel. 83 352 73 14.
Radzyńska Izba Regionalna. Podpiwniczenia Pałacu Potockich.

JANÓW PODLASKI
Galeria autorska Macieja Falkiewicza, ul. Piłsudskiego 11, tel. 695 228 007, czynna codziennie.

ROMANÓW
Muzeum Józefa Ignacego Kraszewskiego, Romanów 25, tel. 83 379 30 14, czynne: wt.-niedz. w godz. 10-16.
Ekspozycja stała: prezentacja dziejów życia i twórczości J.I. Kraszewskiego.

WOLA OKRZEJSKA
Muzeum Henryka Sienkiewicza, tel. 25 755 90 00, czynne: wt.-niedz. w godz. 10-17.
Ekspozycja stała: prezentacja dziejów życia i twórczości H. Sienkiewicza.

TERESPOL
Obiekt Zabytkowy – Prochownia (ul. Topolowa 6g).
Wystawy stałe: militarna, etnograficzna, „Kolej Warszawsko-Terespolska 1866-1867", „Ogórek Terespolski".
Czynne codziennie pon.-sob. w godz. 9-14, niedziele (tylko w okresie letnim) w godz. 15-17.

GRUPY AA

Biała Podlaska

„Alba" ul. Janowska 17, grupa kobieca, środa godz. 17:00;
„Matecznik" ul. Łomaska 79, poniedziałek 18:00, spotkania zamknięte (tylko dla alkoholików);
„Skorpion" ul. Długa 1, niedziela 16:30 – otwarte oraz wtorek 18:00 – zamknięte;
„Krzna" ul. Janowska 17, piątek 18:00 oraz drugi piątek miesiąca spotkania otwarte;
„Przemiana" ul. Prosta 33, Zakład Karny, środa 16:15 wszystkie spotkania zamknięte, wejście na podstawie przepustek. Wszelkie informacje można uzyskać pod numerem kontaktowym 881 003 110, czynnym codziennie w godz. 18-20:00.
AL-ANON „Słoneczko" kościół pw. św. Antoniego, ul. Narutowicza (dom katechetyczny na końcu parkingu), 17:30 (każdy czwartek miesiąca), otwarty miting w ostatni czwartek miesiąca
AL-ANON „Nadzieja", ul. Długa 2, przy kościele pw. Chrystusa Miłosiernego, każdy poniedziałek godz. 18:30, ostatni poniedziałek miesiąca miting otwarty.
Czemierniki – „Płomyk" (AA), ul. Zamkowa 9 (Budynek OSP).
Drelów – „Iskra" (AA), ul. Męczenników 12 (stara organistówka).
Gródek – „Sokolik", „Kanarek" (AA), gmina Siemień.
Hanna – „Krokus" (AA), spotkania w piątki o 19:00 w urzędzie gminy.
Jabłoń – „Homeostaza" (AA), pomieszczenie w bramie pałacu, ul. Augusta Zamojskiego, mitingi: pon. 19:00.
Kąkolewnica – „Storczyk" (AA), lokal po starym Ośrodku Zdrowia.
Leśna Podlaska – „Dąb", ul. Bialska 10, czynne wt-sob. 16:00-19:00, niedz. 13-17.00 (Grupa AA „Otwarte drzwi" – mitingi w niedz. 13:00, klasztor oo. Paulinów).
Łomazy – „Zielawa" (AA), spotkania w każdy czwartek godz. 18:00, ul. Podrzeczna 69.
Łosice – „Enklawa" (AA), ul. 11 Listopada 15, tel. 500 087 207.
Międzyrzec Podlaski – „Oaza spokoju", ul. Warszawska 38, spotkania w piątki o 18:00.
Parczew – „Promyk", „Sextans" (AA), ul. Spółdzielcza 1, tel. 354 16 62; Klub Wzajemnej Pomocy Rodzinie (też AA), ul. Kościelna 124, tel. 354 15 41 w. 103.

Masz problem z alkoholem?

Anonimowi Alkoholicy czekają, tel. 511 661 350 czynny codziennie w godz. 18.00-20.00.

Czas krwawego księżyca

KINO „Czas krwawego księżyca" film wyreżyserowany przez Martina Scorsese, na podstawie scenariusza Erica Rotha i Martina Scorsese, oparty na bestsellerowej książce Davida Granna o tym samym tytule. W kinie Merkury od piątku 20 października.

Na przełomie XIX i XX wieku ropa naftowa przyniosła fortunę plemieniu Osage, którego członkowie z dnia na dzień stali się jednymi z najbogatszych ludzi na świecie. Bogactwo rdzennych Amerykanów natychmiast przyciągnęło białych intruzów, którzy manipulowali, wymuszali i okradali Osagów jak tylko mogli, zanim posunęli się do morderstw. Oparty na prawdziwej historii i opowiedziany poprzez niezwykły romans Ernesta Burkharta (Leonardo DiCaprio) i Mollie Kyle (Lily Gladstone), „Czas krwawego księżyca" to epicka westernowa saga kryminalna, w której prawdziwa miłość krzyżuje się z niewypowiedzianą zdradą.

(pc)

Zdobądź wejściówki!

Dla naszych Czytelników mamy dwie bezpłatne wejściówki na seans filmu „Czas krwawego księżyca" w kinie Merkury. Aby je zdobyć, wystarczy przyjść do sekretariatu redakcji Słowa Podlasia, ul. Warszawska 15, z aktualnym wydaniem naszego tygodnika i pokazać nam ten artykuł. Bilety otrzymają dwie pierwsze osoby, a więc kto pierwszy ten lepszy!

Zamów reklamę na naszej stronie internetowej!

Zapytaj nas o szczegóły!

Joanna Olęcka
dyrektor biura reklamy
665 752 203
j.olecka@slowopodlasia.pl

Mariola Glina-Fiutak
doradca klienta
665 752 212
m.glina@slowopodlasia.pl

Krzysztof Kozłowski
doradca klienta
665 750 376
k.kozlowski@slowopodlasia.pl

Małgorzata Andrzejuk
doradca klienta
665 752 208
m.andrzejuk@slowopodlasia.pl

■ Najpoczytniejszy portal informacyjny w regionie i gazeta z ponad 40-letnią tradycją

■ Codziennie najnowsze i sprawdzone informacje z kraju i regionu

www.slowopodlasia.pl

SŁOWO PODLASIA

eprasa.pl 815e4cea56

HOROSKOP

WODNIK

Przed tobą ciekawy okres. Będziesz robić rzeczy, które dotąd wydawały się nierealne. Pracy nie zaniedbasz, ale też się nie zaharujesz. Zmysł organizacyjny i takt sprawią, że poczujesz się doceniony. W czwartek i piątek zdobądź się na śmiałe, a nawet ryzykowne przedsięwzięcia - nikt ci nie przeszkodzi w ich realizacji. Ogromne możliwości są w zasięgu ręki. Twoje mądre postanowienia pozwolą pokonać wrogów.

RYBY

Dobry czas na porządki w sprawach zawodowych. Okaże się, że czeka na ciebie wiele ciekawych szans. Trzeba tylko realizmu i siły woli, by je wykorzystać. Pomyśl o tym we wtorek, będziesz mieć intuicję i zdolność szybkiego działania. W uczuciach coś korzystnie się zmieni, nie zabraknie ci zapału i uroku. W środę zwróć uwagę na sprawy duchowe. Przygotuj się - wkrótce nadejdą wielkie zmiany.

BARAN

W poniedziałek załatw sprawy wymagające przytomności umysłu i szybkich decyzji. Twoja energia i skuteczność działania będą na najwyższym poziomie. Pojawi się okazja spotkania kogoś interesującego. Może coś między wami zaiskrzy? W środę kieruj się intuicją i zachowaj rozwagę. W pracy i finansach sprawy ułożą się dobrze bez twojego wysiłku. Od piątku dobrze odpocznij. Warto parę spraw przemyśleć.

BYK

Pojawi się teraz szansa rozwiązania starych problemów związanych z pracą. Najbardziej będzie sprzyjać temu środa i czwartek, gdy każdy pomysł spotka się z uznaniem. Zaprzyjaźnij się z osobą, od której zależą ważne decyzje w twojej sprawie. W domu spokój i serdeczność. Na flirty i rozrywki raczej nie licz. W weekend możesz zacząć coś, co poprawi funkcjonowanie rodziny. Dopisze ci pomysłowość.

BLIŹNIĘTA

Nie zabraknie ci sił i sposobności, by załatwić teraz ważne sprawy. W poniedziałek działaj szybko, decyduj, nie odkładaj niczego na później. Los będzie ci sprzyjał w realizacji planów zawodowych. Ceń się, a docenią cię inni. Nie unikaj ludzi i spotkań towarzyskich. Pomyśl o własnym rozwoju. Przyłóż się do obowiązków, wytycz nowe cele. W miłości postaw na szczerość, unikaj plotek i flirtów.

RAK

Pojawią się nowe obowiązki i inspirujące zamieszanie. Masz szansę znaleźć ciekawe i lepiej płatne zajęcie. Osoby zadowolone z pracy mogą liczyć na awans. W poniedziałek nie rób interesów, bo stracisz. We wtorek za to intuicja podpowie ci, z kim nawiązać służbową współpracę, a wszelkie kontakty będą cię cieszyć. W sobotę okazja do miłego pobytu na łonie rodziny. Możliwe dobre wieści i miłe niespodzianki.

LEW

Zmobilizuj się do działania i nie zaniedbuj obowiązków. Zachowaj ostrożność i uważaj, bo grożą ci teraz pomyłki. W poniedziałek warto parę spraw zawodowych pchnąć do przodu - uda się, wystarczy się trochę przyłożyć. Do uwag, które usłyszysz we wtorek, nie podchodź serio. W kontaktach zawodowych nie zadzieraj nosa, a czas będzie działać na twoją korzyść. Wszelkie inwestycje dobrze rozważ. W sprawach sercowych spokój.

PANNA

Wiele spraw będzie teraz wymagało poważnych przemyśleń. Spotkasz się z uznaniem i życzliwością przełożonych, choć trzeba będzie na nie solidnie zapracować. Na szczęście twoja ambicja wzrośnie i nie uznasz tego za nadmierny wysiłek. W domu czeka cię miła uroczystość i zakończenie sporu - użyj swego talentu dyplomatycznego. Najlepsze dni dla pracy to środa, a weekend - dla miłości i spotkań.

WAGA

Jeśli uważasz, że coś idzie nie tak, jak powinno, to przeczekaj niekorzystny okres. W poniedziałek możesz z trudem podejmować decyzje, a pomysłom zabraknie świeżości. Udane będą czwartek i piątek - zyskasz życzliwość szefa, załatwisz wiele spraw, odniesiesz sukces towarzyski. Wykorzystaj swój urok, a także rodzina pójdzie ci na rękę. Nie daj się ponieść nerwom. Odpoczywaj, wkrótce energia wróci. Idą dobre zmiany.

SKORPION

Ważniejsze sprawy związane z pracą staraj się załatwiać w poniedziałek i wtorek, gdy wszyscy będą ci sprzyjać. Środa to dobra pora na porządki, zakupy, przemyślenia lub wypoczynek z dala od innych. W miłości sytuacja korzystnie się zmieni, zwłaszcza dla samotnych. Nieoczekiwane wydarzenie w sobotę da ci wiele do myślenia. Jeśli obecna praca cię nudzi, uważnie rozglądaj się za czymś nowym.

STRZELEC

Zrealizujesz teraz plany zawodowe. Nie będzie łatwo, ale metodą drobnych kroków dopniesz swego. We wtorek skorzystaj z zaproszenia, baw się i nie przegap kogoś tobą wyraźnie zainteresowanego. W czwartek i piątek nagłe trudności mogą się wydać nie do pokonania. Przeczekaj. W weekend odpocznij, potrzebujesz czasu na przemyślenia. Wesprą cię przyjaciele. Więcej czasu trzeba będzie teraz poświęcić rodzinie.

KOZIOROŻEC

Tydzień upłynie pod znakiem interesujących zajęć. Wbrew początkowym obawom, poczujesz się wśród nowych ludzi doskonale. Szybko znajdziesz z nimi wspólny język. Doczekasz się też dowodów na to, że twoje uczucia są odwzajemnione. Dobra passa w finansach, a w pracy harmonijne układy, które dodadzą ci energii. Od wtorku do piątku sprawy finansowe pójdą świetnie. Aura sprzyja ambitnym pomysłom, nauce i pracy.

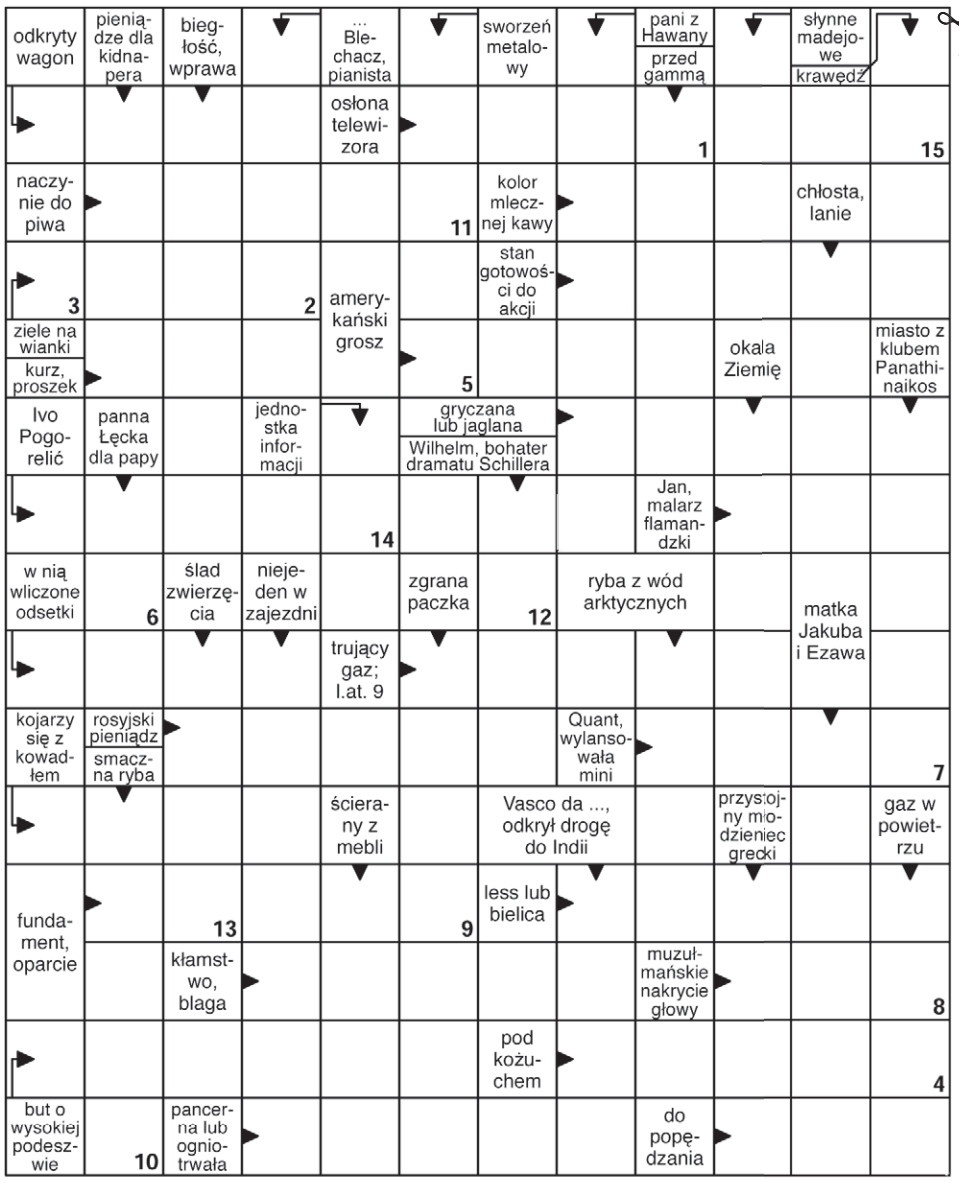

Litery z pól ponumerowanych od 1 do 15 utworzą rozwiązanie.

1	2	3	4	5	6	7	8	9	10	11	12	13	14	15

	6	3			7		9	5
8			4	9	5			
4	9	5						7
	1				2	9		4
3		2					1	8
	5		6	1				
				8		5		
7					9	2	3	
	4		2			7		6

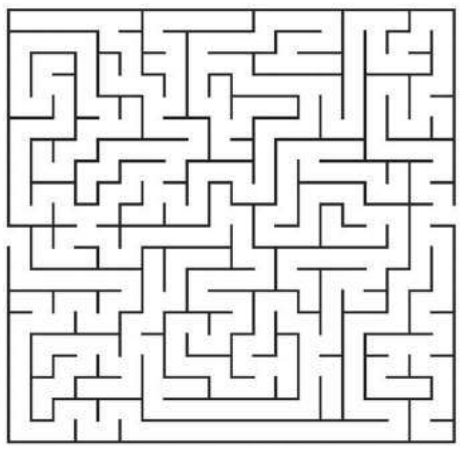

SŁOWO PODLASIA

KUPON 42/2023

imię

nazwisko

adres

hasło

Widoczną na zdjęciu nagrodę otrzyma jedna z osób, które do piątku, 27 października dostarczą do naszej redakcji – krzyżówkowy kupon konkursowy wycięty z tego wydania „Słowa" wraz z prawidłowym rozwiązaniem znajdującej się obok krzyżówki. Rozwiązania wysyłane pocztą należy kierować na adres: Redakcja „Słowa Podlasia", ul. Warszawska 15, 21-500 Biała Podlaska, z dopiskiem „Chwila dla Ciebie". Rozwiązanie krzyżówki z 40/2023 numeru „Słowa Podlasia": „Wielkość urojona". Nagrodę otrzymuje Zdzisław Panasiuk. Odbiór nagród w siedzibie redakcji w ciągu miesiąca od opublikowania nazwiska.

Nagroda nr **42/2023** za rozwiązanie krzyżówki

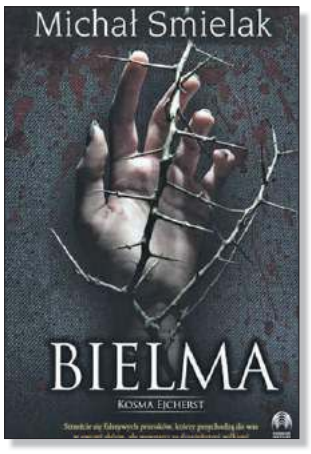

Wykreślanka

K	Z	S	Z	Ę	A	N	F	A	K	Q	B	J	Ą	I	B	Ż	R	Z	U	Y
R	L	Z	F	C	A	Ś	D	Y	Z	N	S	M	J	R	U	R	A	W	U	S
Z	E	W	S	Y	U	O	T	R	G	W	O	Ź	Q	I	Ż	S	A	K	N	E
Y	Ż	J	R	R	Ł	S	E	A	I	M	O	T	O	E	T	S	O	Q	O	Z
K	U	J	A	S	A	I	L	Ż	Ó	Ż	Z	B	E	Ę	N	G	O	Z	R	O
A	Ż	Z	O	L	M	M	G	X	E	T	U	W	P	I	P	N	X	A	T	N
C	A	D	O	O	A	Ó	E	R	S	T	Ó	C	T	F	L	H	A	L	S	O
Z	Ż	H	S	L	J	B	D	Z	E	Z	Z	Ą	H	Ś	F	E	Y	W	E	W
I	C	O	P	B	N	Ź	I	N	R	Y	A	W	W	Ó	Ą	N	F	O	O	O
S	R	D	R	U	Z	G	O	T	N	P	Ć	M	H	U	Ł	Ó	E	D	J	Ś
O	K	L	E	I	N	A	K	I	M	E	H	C	O	I	B	Ś	R	O	Ż	Ć
S	P	T	T	R	A	M	P	O	L	I	N	A	E	T	S	Q	R	H	J	R

Słowa do odnalezienia:

biochemik, buten, druzgot, estron, felieton, hodowla, krzykacz, okleina, osteotomia, osłoda, przemarsz, rosomierz, scholastyk, sezonowość, szamot, trampolina, uraza, zastępczyni, żerdź, żużel

eprasa.pl 815e4cea56

Siódma porażka z rzędu Huraganu Międzyrzec Podlaski

Nasz dorobek: zero, zero, pięć

PIŁKA NOŻNA Nasi czwartoligowcy w minionej kolejce zdobyli zero punktów, zero bramek i stracili pięć. O ile postawa Gromu Kąkolewnica, który jest beniaminkiem i przeszedł kompletną przebudowę jest zrozumiała, o tyle siedem porażek z rzędu Huraganu Międzyrzec Podlaski mocno intryguje. Miejmy nadzieję, że już za tydzień nasi zdobędą komplet punktów. Huragan podejmie ostatnie w tabeli Ogniwo Wierzbica, a Grom gościć będzie dwunastą Stal Poniatowa.

PIOTR FRANKOWSKI

FOT. KS GROM KĄKOLEWNICA/ZENON MATEJEK

Grom po raz kolejny w tym sezonie musiał uznać wyższość rywali

Start Krasnystaw – Grom Kąkolewnica 4:0 (0:0)

Bramki: Sołecki 48, Pęcak 50, Leszczyński 80, Chariasz 83

Grom: Łęczycki – Mielnik (85 Mistrzak), Kanatek (63 Grochowski), Chaturvedi (86 Szeląg), Jakimiński (86 Sowisz), Kudlai, Lipski, Adenekan, Obroślak, Kocyła, Pluta (57 Krasnodębski).

Pierwsza połowa w wykonaniu piłkarzy z Kąkolewnicy była bardzo dobra. Rywale wypracowali sobie jedną groźną sytuację. Grom natomiast wyprowadził cztery kontry. Niestety żadnej z nich nie udało się wykorzystać. Zabrakło precyzji w rozegraniu. Tuż po wznowieniu gry, po serii błędów defensywy i bramkarza Gromu, w polu karnym zawodnika Startu sfaulował Dominik Lipski. Sędzia nie miał wątpliwości i wskazał na jedenasty metr. Karnego na bramkę zamienił Dawid Sołdecki.

Nim goście zdążyli się otrząsnąć, bezpośrednio z rzutu rożnego na 2:0 podwyższył Cezary Pęcak. Grom ruszył do ataku, ale Marcel Obroślak nie wykorzystał dobrej sytuacji, a strzał Jacka Mielnika przeleciał pół metro obok słupka bramki gospodarzy. W 80 minucie trzecią bramkę dla miejscowych zdobył Adrian Leszczyński. Pięć minut później kropkę nad „i" postawił Chariasz.

W końcówce Obroślak zdaniem gości był faulowany w polu karnym, jednak gwizdek sędziego milczał jak zaklęty, by za chwilę zabrzmieć po raz ostatni w tym spotkaniu. – Pierwsza połowa była w naszym wykonaniu bardzo dobra. Niestety pressing rywali stwarzał nam wiele problemów. Musimy grać odpowiedzialnie i bezpiecznie, wtedy jest szansa na zdobywanie punktów. Jeśli jest inaczej, kończy się tak jak dziś. Cały czas ponosimy konsekwencje błędów młodej wiekiem obrony – powiedział trener **Adrian Świderski**.

Cisowianka Drzewce – Huragan Międzyrzec Podlaski 1:0 (0:0)

Bramka: Bujalski 72 (samobójcza)

Huragan: Krasowski – Filonov (80 Felczak), Bujalski (89 M. Tkaczuk), Konaszewski, Panasiuk (80 Warda), Łukanowski (84 Ochnik), Storto, Łęcki, Śledź (75 Semeniuk), Ramotowski (46 Sychev), Radziszewski (62 B. Tkaczuk).

W pierwszej połowie inicjatywa leżała po stronie gospodarzy. Huragan w destrukcji prezentował się bardzo dobrze, ale poczynania ofensywne ograniczały się do wybić piłki. W drugiej połowie obraz gry uległ zmianie. Gra się wyrównała, a Huragan zaczął zagrażać bramce rywali. W 69 minucie Oleg Filonov ograł kilku rywali i zamiast podać do będącego w znakomitej pozycji Kacpra Śledzia wdał się w kolejny drybling i stracił piłkę. Trzy minuty później gospodarze przeprowadzili akcję meczu. Po dośrodkowaniu z prawej strony Adam Bujalski skierował piłkę do własnej bramki. W odpowiedzi Bartek Semeniuk uderzył piłkę głową, a ta minimalnie minęła światło bramki. Jeszcze Semeniuk strzelił na bramkę Cisowianki, ale na posterunku był bramkarz, który sparował piłkę na poprzeczkę. Huraganowi nie udało się zdobyć bramki i zanotował siódmą porażkę z rzędu. – W pierwszej połowie spodziewałem się, że będziemy groźniejsi w ofensywie. W drugiej to zadziałało, ale niestety nie udało się strzelić bramki. Tracimy bramkę po samobójczym trafieniu i to boli. Inna sprawa, że gdyby Adam nie zagrał tej piłki, rywal byłby w stuprocentowej sytuacji. Przed nami kolejny mecz i najwyższy czas, by przerwać złą passę – powiedział **Przemysław Sałański** trener Huraganu.

IV LIGA GRUPA LUBELSKA

Wyniki 12. kolejki: Górnik II Łęczna – Janowianka Janów Lubelski 1:6, Lublinianka Lublin – Łada 1945 Biłgoraj 1:2, **Start Krasnystaw – Grom Kąkolewnica 4:0**, Stal Poniatowa – Granit Bychawa 1:0, Kryształ Werbkowice – Opolanin Opole Lubelskie 1:2, **Cisowianka Drzewce – Huragan Międzyrzec Podlaski 1:0**, Ogniwo Wierzbica – Gryf Gmina Zamość 0:3, Tomasovia Tomaszów Lubelski – Motor II Lublin 4:0, Stal Kraśnik – Lewart Lubartów 0:3.

TABELA

1. Start	12	28	25:14
2. Janowianka (b)	12	27	35:11
3. Stal K.	12	25	29:13
4. Cisowianka (b)	12	25	27:13
5. Lewart	12	24	23:10
6. Opolanin	12	23	28:23
7. Łada (b)	12	22	25:17
8. Motor II	12	20	20:18
9. Tomasovia	12	18	22:18
10. Gryf	12	17	20:15
11. Kryształ	12	15	14:21
12. Stal P.	12	13	16:23
13. Górnik II	12	12	19:25
14. Lublinianka (s)	12	11	13:20
15. **Huragan**	**12**	**10**	**14:21**
16. Granit	12	6	8:27
17. **Grom (b)**	**12**	**6**	**9:39**
18. Ogniwo (b)	12	5	9:28

Następna kolejka 21-22.10: Lewart – Górnik II, Motor II – Stal K., Gryf – Tomasovia, **Huragan – Ogniwo Wierzbica (21.10 g. 15:00)**, Opolanin – Cisowianka, Granit – Kryształ, **Grom – Stal P. (22.10 g. 14:00),** Łada – Start K., Janowianka – Lublinianka.

Tabele niższych lig – piłka nożna

KLASA OKRĘGOWA BIAŁA PODLASKA

Wyniki 11. kolejka: Sokół Adamów – LKS Milanów 2:1, ŁKS Łazy – Victoria Parczew 1:3, Az-Bud Komarówka Podlaska – Tytan Wisznice 6:1, Bad Boys Zastawie – Orlęta Łuków 1:7, Młodzieżówka Radzyń Podlaski – Orlęta II Radzyń Podlaski 0:2, Kujawiak Stanin – Podlasie II Biała Podlaska 0:4, Orzeł Czemierniki – Unia Żabików 2:4, Lutnia Piszczac – Unia Krzywda 2:1.

TABELA

1. Lutnia	11	30	40:9
2. Podlasie II (b)	10	27	49:7
3. Orlęta Ł. (s)	11	27	52:18
4. Orlęta II R. (b)	11	27	40:8
5. Unia Ż.	11	24	27:18
6. Az-Bud	11	21	23:15
7. Młodzieżówka	11	21	23:23
8. Kujawiak	11	15	17:26
9. Sokół	11	14	17:22
10. Unia K.	11	13	22:23
11. Victoria	10	10	20:25
12. Łazy	11	9	19:32
13. Milanów	11	8	10:31
14. Bad Boys	11	7	15:39
15. Orzeł	11	3	13:32
16. Tytan	11	0	9:68

Następna kolejka 22.10: Milanów – Unia K., Unia Ż. – Lutnia, Podlasie II – Orzeł, Orlęta II R. – Kujawiak, Orlęta Ł. – Młodzieżówka, Tytan – Bad Boys, Victoria – Az-Bud, Sokół – Łazy.

KLASA A BIAŁA PODLASKA I

Wyniki 8. kolejka: Twierdza Kobylany – LZS Dobryń 4:1, Granica Terespol – Dąb Dębowa Kłoda 3:0, Orzeł II Czemierniki – LZS Sielczyk 3:5, GLKS Rokitno – Olimpia Jabłoń 3:5, Huragan II Międzyrzec Podlaski – Krzna Rzeczyca 3:3, Agrosport Leśna Podlaska – Niwa Łomazy 0:4

TABELA

1. Sielczyk	8	18	22:11
2. Niwa	8	18	36:15
3. Granica	7	17	24:6
4. Twierdza	8	16	18:9
5. Olimpia	8	14	23:17
6. Krzna	8	12	19:8
7. Huragan II	7	10	15:15
8. Dobryń (s)	8	7	8:18
9. Rokitno	8	7	9:23
10. Dąb	8	7	14:20
11. Agrosport	8	4	11:32
12. Orzeł II (b)	8	2	7:32

Następna kolejka 22.10: Niwa – Twierdza, Krzna – Agrosport, Olimpia – Huragan II, Sielczyk – Rokitno, Dąb – Orzeł II, Dobryń – Granica.

KLASA A BIAŁA PODLASKA II

Wyniki 8. kolejka: Ar-Tig Huta Dąbrowa – Bór Dąbie 1:0, Olimpia Okrzeja – Orlęta II Łuków 3:0, Orlęta Gołaszyn – Armaty Stoczek Łukowski 4:3, Absolwent Domaszewnica – Dwernicki Stoczek Łukowski 2:1, Orkan Wojcieszków – Bizon Jeleniec 0:4.

TABELA

1. Absolwent (s)	8	20	26:10
2. Ar-Tig	8	18	24:14
3. Bór	8	16	23:12
4. Olimpia O.	7	15	19:7
5. Polesie	8	13	29:12
6. Bizon	8	13	23:16
7. Orlęta G. (b)	8	10	17:27
8. Armaty	8	7	14:24
9. Start G.	8	7	9:20
10. Orlęta II	8	7	17:28
11. Dwernicki	8	6	14:23
12. Orkan	8	1	11:33

Następna kolejka 22.10: Bizon – Ar-Tig, Dwernicki – Orkan, Polesie – Absolwent, Armaty – Start, Orlęta II – Orlęta G., Bór – Olimpia O.

KLASA B BIAŁA PODLASKA

Wyniki 7.kolejka: Lutnia II Piszczac – Wóldom Wólka Domaszewska 3:2, Az-Bud II Komarówka Podlaska – Wenus Oszczepalin 2:3, Unia II Żabików – Tur Turze Rogi 1:1, Bystrzyca Borki – Grężovia Grężówka 0:6, pauzował KS Drelów.

TABELA

1. Grężovia	7	18	38:11
2. Lutnia II	7	16	28:22
3. Drelów	5	15	22:1
4. Tur 5	10	17:16	
5. Unia II Ż.	6	7	12:18
6. Wenus	6	6	13:20
7. Bystrzyca	6	4	6:17
8. Az-Bud II	6	2	9:18
9. Wóldom (s)	6	0	5:27

Następna kolejka 22.10: Tur – Bystrzyca, Wenus – Unia II Ż., Wóldom – Az-Bud II, Drelów – Lutnia II, pauzuje Grężovia.

Piotr Frankowski

eprasa.pl 815e4cea56

Fatalna passa Orląt Radzyń Podlaski wciąż trwa

Balicki z bramką, Podlasie z punktem

PIŁKA NOŻNA Tylko jeden punkt z meczów wyjazdowych przywieźli nasi trzecioligowcy. Swoją wyczekiwaną pierwszą bramkę w barwach Orląt Radzyń Podlaski zdobył Artur Balicki. Niestety nie uchroniło to radzynian od porażki w Połańcu z Czarnymi 1:3. Podlasie grało w Ożarowie z Starem Starachowice. Zremisowało 1:1. Co ciekawe, gdy grali w jedenastu przegrywali, gdy na placu zostało ich dziesięciu szybko doprowadzili do remisu. Swoją debiutancką bramkę w Podlasiu zdobył Szymon Kamiński.

PIOTR FRANKOWSKI

Star Starachowice – Podlasie Biała Podlaska 1:1 (1:0)

Bramki: Śliwiński 12 – Kamiński 77.

Star: Lipiec – Majdanewycz (82 Zając), Braciak, Jagiełło, Styczyński, Wcisło, Duda (82 Palonej), Puton, Kośmider (64 Ambrozik), Handzlik (70 S. Kot), Śliwiński (64 Stanisławski)

Podlasie: Misztal – Podstolak, A. Kot, Avdieiev, Pacek, Kamiński, Orzechowski, Pigiel, Jakóbczyk (46 Kobyliński), Lepiarz (90+1 Kurowski), Wyjadłowski (85 Majbański)

Żółte kartki: Duda 66 – Pacek 16, Kamiński 23, Pigiel 42, Misztal 89.

Czerwona karta: Pacek 69 (druga żółta).

W 12 minucie Przemysław Śliwiński dał prowadzenie gospodarzom, zdobywając bramkę strzałem w okienko po dośrodkowaniu Macieja Styczyńskiego. W odpowiedzi, w 32 minucie Mateusz Wyjadłowski odebrał piłkę bramkarzowi rywali. Zagrał do Damiana Lepiarza, którego strzał zblokował obrońca. W 38 minucie ponownie uderzał Lepiarz, a piłkę lecącą w okienko bramki na róg z trudem wybił Lipiec. W 57 minucie w zamieszaniu na przedpolu bramki gospodarzy nie udało się żadnemu z bialczan oddać strzału. Chwilę później po uderzeniu z rzutu wolnego Wyjadłowskiego, ponownie było groźnie pod bramką gospodarzy.

W 69 minucie Pacek, już po gwizdku sędziego odrzucił piłkę, za co otrzymał drugą żółtą kartkę i Podlasie musiało od tej pory grać w dziesiątkę. W 77 minucie z rzutu wolnego Wyjadłowski podał piłkę do Marcina Pigiela, ten przedłużył zagranie, a Szymon Kamiński głową skierował ją do bramki ekipy z Starachowic.

W 83 minucie bliski pokonania Misztala był Szymon Stanisławski, ale główkował nad bramką. Po chwili po strzale wprowadzonego na plac gry Mateusza Zająca, piłka wylądowała na poprzeczce. Star nacierał, a Podlasie desperacko broniło swojej bramki. Ostatecznie, mimo naporu gospodarzy w ostatnich minutach, podopieczni Artura Renkowskiego zdołali utrzymać remis.

FOT. KLAUDIA MATEJEK

Debiutancka bramka Szymona Kamińskiego dała Podlasiu remis

Czarni Połaniec – Orlęta Radzyń Podlaski 3:1 (2:0)

Bramki: Mucha 15, Cassio 17 (samobójcza), Martinez 83 – Balicki 56

Czarni: Wieczerzak – Bakowski, Załucki, Bawor (46 Martinez), Misztal, Banik, Wiktor (85 Kierys), Sumara (66 Łąk), Guca, Mucha, Gębalski (60 Żądło).

Orlęta: Bartnik – Szymala (68 Kotko), Cassio, Duchnowski, Krashnevskyi, Koszel (80 Malec), Szczygieł, Szczypek, Korolczuk (80 Piotrowski), Ostrovskyi, Balicki.

Żółte kartki: Żądło 88 – Balicki 45, Cassio 60

Spotkanie rozpoczęło się od ataków Orląt. Drużyna trenera Marcina Popławskiego była w pierwszym kwadransie lepsza. Mimo to bramkę zdobyli gospodarze. W 15 minucie Adrian Gębalski zagrał idealnie do Tomasza Muchy, a ten będąc sam na sam z Igorem Bartnikiem, bez problemów pokonał bramkarza z Radzynia. Nim się Orlęta zorientowały, było już 2:0 za sprawą samobójczego trafienia Cassio.

W odpowiedzi Orlęta miały dwie sytuacje. Po uderzeniu Ihora Krashnevskyiego gospodarzy uratował słupek. Druga połowa zaczęła się od kontaktowej bramki. Z rzutu różnego piłkę zagrał Denys Ostrovskyi. Na krótkim słupku znalazł się Balicki i prawą nogą umieścił piłkę w siatce bramki gospodarzy. Orlęta ruszyły do odrabiania strat. Strzelali z dystansu Patryk Szymala, Igor Szczygieł, Borys Piotrowski i Patryk Malec. Jednak piłka nie znajdowała drogi do bramki miejscowych. W zamieszaniu po rzucie wolnym sytuacyjny strzał oddał Jakub Kotko, który instynktownie obronił Marcin Wieczerzak. W 83 minucie „gwóźdź do trumny" wbił Kolumbijczyk Arleison Martinez, zdobywając trzeciego gola dla Czarnych.

Wyniki 12.kolejki: Czarni Połaniec – Orlęta Radzyń Podlaski 3:1, Star Starachowice – Podlasie Biała Podlaska 1:1, Sokół Sieniawa – Wieczysta Kraków 1:1, Podhale Nowy Targ – Wisłoka Dębica 1:2, Świdniczanka Świdnik – Unia Tarnów 3:2, Siarka Tarnobrzeg – KSZO 1929 Ostrowiec Świętokrzyski 2:0, Karpaty Krosno – KS Wiązownica 0:1, Wiślanie Jaśkowice – Avia Świdnik 1:1, Garbarnia Kraków – Chełmianka Chełm 2:1.

TABELA

1. Wieczysta	12	23	34:17
2. Siarka (s)	12	23	21:8
3. Avia	12	22	28:15
4. Czarni	12	21	28:22
5. Garbarnia (s)	12	21	21:16
6. **Podlasie**	**12**	**20**	**16:8**
7. Star (b)	12	19	19:9
8. KSZO	12	19	19:13
9. Chełmianka	12	19	20:25
10. Świdniczanka (b)	12	17	21:22
11. Wiślanie (b)	12	16	25:19
12. Unia	12	15	18:22
13. Wisłoka	12	13	13:21
14. Wiązownica	12	13	15:28
15. Sokół	12	11	13:31
16. Podhale	12	9	12:19
17. **Orlęta**	**12**	**8**	**9:22**
18. Karpaty (b)	12	8	7:22

Następna kolejka 21-22.10: Chełmianka – Sokół, Avia – Garbarnia, Wiązownica – Wiślanie, **Podlasie – Karpaty (21.10 g. 17:00)**, **Orlęta R. – Star (21.10 g. 15:00)**, KSZO – Czarni, Unia – Siarka, Wisłoka – Świdniczanka, Wieczysta – Podhale.

Artur Renkowski, trener Podlasia Biała Podlaska:

FOT. MAREK JEDYNAK

– Za nami spotkanie z bardzo trudnym i jakościowym przeciwnikiem. Star od początku spotkania potwierdził to, co o nich wiedzieliśmy i mieliśmy spore problemy w pierwszych 20 minutach, aby złapać rytm i zarządzać spotkaniem tak, jak chcemy. Początek spotkania i końcówka to były fragmenty, w których gospodarze wyglądali lepiej, jednak jestem zadowolony z tego, jak wyglądaliśmy między 20 a 75 minutą. Podnieśliśmy się po ciężkim początku, więcej operowaliśmy piłką, stworzyliśmy kilka sytuacji bramkowych, a dodatkowe słowa uznania należą się zawodnikom za to, że po czerwonej kartce i grze w osłabieniu, obraz gry się nie zmienił i w większości byliśmy na połowie przeciwnika, czego efektem była bramka wyrównująca. Gospodarze musieli ruszyć do zdobycia bramki, więc końcówka spotkania była dla nas trudna. Star miał dwie świetne okazje do rozstrzygnięcia meczu na swoją korzyść, ale ostatecznie postawa i poświęcenie zawodników tego dnia zostały nagrodzone punktem z bardzo dobrym rywalem. To jest remis z kategorii tych, po których się nie narzeka.

FOT. KLAUDIA MATEJEK

Artur Balicki strzelił swoją pierwszą bramkę w barwach Orląt

Artur Balicki, zdobywca bramki dla Orląt:

FOT. ORLĘTA RADZYŃ PODLASKI

– Tak naprawdę opinia po dzisiejszym meczu może być identyczna jak po paru poprzednich. Dobry początek w naszym wykonaniu, zdominowaliśmy gospodarzy i mieliśmy parę groźnych sytuacji. Następnie w odstępie paru minut tracimy dwa gole i mecz kompletnie się odmienia. W drugiej połowie po zdobyciu kontaktowej bramki odżyliśmy, znowu przejęliśmy inicjatywę i stworzyliśmy kilka sytuacji, które mogliśmy zamienić na gola. Sytuacja jest trudna, ale na pewno się nie poddamy i zrobimy wszystko, żeby jak najszybciej zacząć lepiej punktować.

Druga bramka w kadrze Szymańskiego

PIŁKA NOŻNA Drugą swoją bramkę w reprezentacji zdobył Sebastian Szymański.

Polska reprezentacja narodowa pokonała w Thorshaven Wyspy Owcze 2:0 i przedłużyła nadzieje na awans z drugiego miejsca w grupie eliminacji do mistrzostw Europy w przyszłym roku w Niemczech. W 4 minucie wychowanek TOP-54 Biała Podlaska po podaniu Piotr Zielińskiego pokonał bramkarza gospodarzy. Była to jego druga bramka w dwudziestym siódmym meczu w kadrze A. – Graliśmy w bardzo trudnych warunkach. Przeciwnik starał się być blisko nas. Szybko podejmowane decyzje na boisku zagwarantowały nam trzy punkty. Fajnie, że dobrą grę w Fenerbahce przełożyłem na reprezentację. Cieszymy się z tych trzech punktów, bo są one dla nas bardzo ważne. Z Piotrkiem Zielińskim gra mi się zawsze bardzo dobrze. W tym meczu graliśmy bliżej siebie, co skutkowało wspólnymi akcjami. Po jednej z nich zdobyłem bramkę. Jeśli będziemy tak grać częściej, tych akcji będzie jeszcze więcej – powiedział w wywiadzie dla TVP **Sebastian Szymański**. Niestety w niedzielę remisem z Mołdawią na Narodowym w Warszawie nasza reprezentacja oddaliła się od awansu do Euro. W tym meczu Sebastian zagrał 71 minut. Grał daleko od Zielińskiego i być może dlatego nie błyszczał tak jak w meczu na Wyspach Owczych.

FOT. ŁĄCZY NAS PIŁKA

Sebastian Szymański zdobył swoją drugą bramkę w kadrze

Piotr Frankowski

Brydż w Makulaturze

BRYDŻ SPORTOWY Co poniedziałek o godzinie 18:00 w pubie Makulatura, Biała Podlaska ul. Terebelska 49a odbywają się turnieje brydża sportowego.

Tym razem wygrała para Altkom Akademii Warszawa Piotr Frankowski – Zdzisław Herbut, drugie miejsce zajęła para BKB Makulatura Biała Podlaska Witold Grochulski i Tadeusz Denisiuk, a miejsce trzecie przypadło w udziale ich klubowym kolegom Grzegorzowi Krawczykowi oraz Ireneuszowi Grabowskiemu.

(pf)

Wyniki turnieju:

1. Herbut – Frankowski 55.98
2. Grochulski – Denisiuk 53.39
3. Krawczyk – Grabowski 50.89
4. Stefaniak – Trzciński 50.27
5. Skonieczna – Lubina 47.14
6. Mackiewicz – Krzysiak 46.52
7. Niedzielski – Tranda 45.80

eprasa.pl 815e4cea56

Aktywni na rolkach

REKREACJA W ramach Europejskiego Tygodnia Sportu Klub Olimpijczyka zaprosił mieszkańców Terespola na rolki.

FOT. ALO TERESPOL

Zwartą grupą przemieszczali się przez Terespol fani jazdy na rolkach

Entuzjaści tej dyscypliny sportu „duzi" i „mali" spotkali się na boisku szkolnym Akademickiego Liceum Ogólnokształcącego. Grupa 72 osób przejechała zwartą grupą do Miejskiego Centrum Kultury, Sportu i Rekreacji w Terespolu. Tam czekały atrakcje w postaci gier i zabaw ruchowych z wykorzystaniem skateparku. Organizatorzy tempo i poziom trudności dostosowali do potrzeb i możliwości uczestników. – Zwartą grupą przemieszczaliśmy się alejkami Konowicy. Ponownie główną ulicą miasta wróciliśmy do miejsca zbiórki. Wszyscy uczestnicy zabawy otrzymali znaczki ufundowane przez PKOL oraz czekolady, których fundatorem była Fundacja Arhelan – Społecznie odpowiedzialni. Fajne towarzystwo, miła atmosfera, pogoda, świeże powietrze i piękno natury sprawiły, że wszyscy świetnie się bawili. Śmiało można powiedzieć, że była to udana inicjatywa pod każdym względem – powiedziała **Krystyna Pucer** z Klubu Olimpijczyka.

Piotr Frankowski

Powołania do kadry

PIŁKA RĘCZNA Dwóch zawodników i trener AZS AWF Biała Podlaska otrzymali powołania na zgrupowanie kadry Polski U-19.

FOT. AZS AWF BIAŁA PODLASKA

Franciszek Wierzbicki dostał powołanie na kadrę U-19

Trener Rafał Bernacki powołał kadrę U-19 na zgrupowanie kontrolne w Wałczu w dniach 22.10-5.11. Wśród dwudziestu jeden powołanych znalazł się Franciszek Wierzbicki (AZS AWF Biała Podlaska). Na liście rezerwowych jest jego kolega klubowy Mateusz Grzenkowicz. Trenerem współpracującym z tą grupą jest Marek Kubiszewski (trener bramkarzy AZS AWF).

(pf)

– Rywale postawili wysoko poprzeczkę – powiedział po meczu Paweł Bieliński, trener Trójki

Druga wygrana

PIŁKA SIATKOWA Po raz drugi w tym sezonie siatkarze Trójki Międzyrzec Podlaski we własnej hali ograli rywali. Tym razem z kwitkiem odprawili Volley Ostrołęka.

PIOTR FRANKOWSKI

Trójka Międzyrzec Podlaski – KS SPS Volley Ostrołęka 3:0 (25:18, 26:24, 25:23)

Trójka: Kupczak, Sobiszczak, Jurkowski, Gołębiowski, Kubisz, Truszkowski, Bielecki (L) oraz Soszyński (L), Warchałowski.

Do Międzyrzeca przyjechała ekipa Volley Ostrołęka, w której występuje trzech byłych zawodników Trójki: Jakub Gaładyna, Hubert Jankuniec i Patryk Brzostek. Kto się spodziewał ciekawego i zaciętego meczu, tego oczekiwania zostały spełnione. Mimo że Trójka wygrała 3:0, to w każdym secie walka była zacięta. W pierwszym międzyrzeczanie wygrali do 19, ale w drugim i trzecim o ich wygranej decydowała przewaga dwóch punktów. Za tydzień ekipa z Międzyrzeca jedzie do Kobyłki na mecz z Polcanex.

FOT. UKS TRÓJKA MIĘDZYRZEC PODLASKI

Patryk Sobieszczak i spółka stanęli na wysokości zadania i ograli Volley Ostrołęka 3:0

Paweł Bieliński

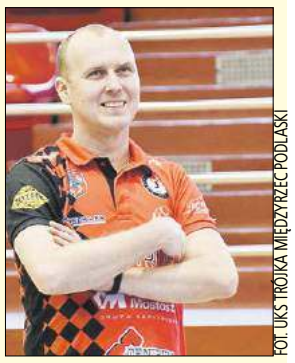
FOT. UKS TRÓJKA MIĘDZYRZEC PODLASKI

Paweł Bieliński, trener Trójki Międzyrzec Podlaski:
– Przede wszystkim zagraliśmy bardzo dobry mecz. To, co założyliśmy przed spotkaniem, zostało zrealizowane. Odrzuciliśmy rywali zagrywką od siatki. MVP Damian Jurkowski jak najbardziej zasłużony, ale wygrała cała ekipa. Ci, co grali, dali z siebie wszystko, ale kwadrat także był aktywny. Jestem bardzo zadowolony z meczu i wyniku. Rywale postawili wysoko poprzeczkę ale my ją przeskoczyliśmy.

Wyniki 3. kolejki: Trójka Międzyrzec Podlaski – Volley Ostrołęka 3:0, Necko Augustów – Camper Wyszków 3:1, Metro Warszawa – KS Błonie 3:2, Wola Warszawa – Polcanex Kobyłka 3:1, KKS Kozienice – Sparta Grodzisk Mazowiecki 0:3, SMS PZPS II Spała – Lechia II Tomaszów Mazowiecki 3:0.

TABELA			
1. Sparta	3	9	9:0
2. Metro	3	8	9:4
3. Necko	2	6	6:1
4. **Trójka**	**3**	**6**	**6:3**
5. Wola	3	6	6:4
6. Kozienice	3	6	6:4
7. Polcanex	3	3	5:6
8. Camper	3	3	4:7
9. SMS II	3	3	3:6
10. Błonie	2	1	3:6
11. Volley	3	0	1:9

Następna kolejka 21.10: Necko – Lechia II, Sparta – SMS II, Volley Ostrołęka – Kozienice, **Polcanex – Trójka (22.10 g. 18:00)**, Błonie – Wola, Camper – Metro.

Dwa pierwsze mecze dla Olimpii

PIŁKA RĘCZNA Dwie wygrane na starcie II ligi piki ręcznej zanotowała ekipa Olimpii Biała Podlaska, prowadzona przez trenera Łukasza Kandorę.

Olimpia Biała Podlaska – Szczypiorniak Dąbrowa Białostocka 34:33 (15:14)

Olimpia: S. Michalczuk 1 – Tur 2, Kotowski 1, Lewandowski 6, Fiedoruk 1, Szarubka, Polok 9, M. Michalczuk 4, Sawczuk 1, Domański 1, Olichwiruk 1, Trela 4, Hryciuk, Kobyliński 3.

Olimpia Biała Podlaska – Słoneczny Stok Białystok 30:25 (11:13)

Olimpia: S. Michalczuk, Zacharuk – Tur 1, Kotowski, Lewandowski 4, Fiedoruk 2, Wachulik. Polok 8, M. Michalczuk 1, Sawczuk 3, Domański, Olichwiruk 1, Trela 7, Hrysiuk, Popławski 1, Kobyliński 2.

Bialczanie rozegrali dwa mecze u siebie. Pokonali Szczypiorniak Dąbrowa Białostocka 34:33 i 30:25 Słoneczny Stok Białystok. W bramce Olimpii występuje Sebastian Michalczuk, znany przed laty z gry w AZS AWF Biała Podlaska. W najbliższą niedzielę do Białej Podlaskiej przyjadą rezerwy SMS Płock.

FOT. OLIMPIA BIAŁA PODLASKA

Olimpia wygrywa w II lidze mecz za meczem

Wyniki 1. kolejki: Olimpia Biała Podlaska – Szczypiorniak Dąbrowa Białostocka 34:33, Azoty II Puławy – Słoneczny Stok Białystok 31:25, , Handball Team Piaseczno – Padwa II Zamość przełożony, pauzował SMS ZPRP II Płock.

Wyniki 2. kolejki: Olimpia – Słoneczny Stok 30:25, Szczypiorniak – Piaseczno 20:31, SMS II – Azoty II 33:26, pauzowała Padwa II.

TABELA			
1. Olimpia	2	6	64:58
2. Piaseczno	1	3	31:20
3. SMS II	1	3	30:25
4. Azoty II	2	3	57:58
5. Padwa II	0	0	0:0
6. Szczypiorniak	2	0	53:65
7. Słoneczny Stok	2	0	50:61

Następna kolejka 21-22.10: Olimpia – SMS II (22.10 g. 13:00), Piaseczno – Słoneczny Stok, Padwa II – Szczypiorniak, pauzują Azoty II Puławy.

Piotr Frankowski

Nasze ekipy na dole tabeli

TENIS STOŁOWY Po dwóch kolejkach zmagań w II lidze lubelskiej tenisa stołowego mężczyzn obie nasze ekipy przegrały swoje mecze i okupują dolne pozycje w tabeli.

Baczyński Biała Podlaska – SMS Włodawa 3:7

Baczyński: Chojnowski, Wardzyński 1, Naumiuk 2, Nowosielski, Kroszczyński

Włodawa: Modrzejewski 2.5, J. Zgutczyński 1.5, Sz. Zgutczyński 1.5, Bajko 1.5.

Wola Osowińska – Lewart AGS I Lubartów 1:9

Wola: Wierzbicki, Olek 1, Drewiankowski, Bernat

Lewart: Wójtowicz 1.5, Jurewicz 2.5, Kudło 2.5, Jóźwiak 2.5

AZS Politechnika Lubelska – Baczyński Biała Podlaska 10:0

AZS: Drzewiecki 2.5, Słomka 2.5, Płachta 2.5, Kowalczyk 2.5.

Baczyński: Chojnowski, Naumiuk, Nowosielski, Kroszczyński

Sygnał Lalak Lublin – Wola Osowińska 9:1

Sygnał: Lalak 2.5, Kleczkowski 2.5, Maruszczak 1.5, Piechnik 2.5

Wola: Wierzbicki, Olek 1, Drewiankowski, Bernat

FOT. AZS POLITECHNIKA LUBELSKA

W akcji deblowa para Baczyńskiego Marcin Kroszczyński i Kamil Chojnowski

Taka sytuacja nie powinna dziwić, gdyż obie nasze ekipy to beniaminkowie. Wola Osowińska na poziomie II ligi już grała, dla Baczyńskiego Biała Podlaska to debiut. – To nasz debiut na tym poziomie rozgrywek. Wiadomo, że walczymy o utrzymanie i to jest dla nas priorytet. Pierwszy mecz dał nam niedosyt. Liczyliśmy przynajmniej na remis w debiucie w II lidze. Niestety Włodawa okazała się lepsza. W drugiej kolejce graliśmy z Politechniką. To spadkowicz z pierwszej ligi, więc każdy zdobyty z nimi punkt, byłby naszym sukcesem. Pierwsze kroki w II lidze okazały się niełatwe, ale myślę, że w kolejnych meczach będzie lepiej – powiedział **Kamil Chojnowski**, zawodnik Baczyńskiego.

Wyniki 1. kolejki: Baczyński Biała Podlaska – SMS Włodawa 3:7, UKS Wola Osowińska – Lewart AGS I Lubartów 1:9, Grot-Michał I Werbkowice – Błękitni Leopoldów 8:2, Heksa Niedrzwica Duża – AZS Politechnika Lubelska 5:5, Ogniwo I Chełm – Sygnał Lalak Lublin 6:4, pauzował STS I Lubartów.

Wyniki 2. kolejki: AZS – Baczyński 10:0, Sygnał – Wola Osowińska 9:1, Lewart I – Heksa 8:2, Błękitni – Ogniwo 5:5, STS I – Grot-Michał I 8:2, pauzował SMS.

TABELA			
1. Lewart I	2	4	17:3
2. AZS (s)	2	3	15:5
3. Ogniwo	2	3	11:9
4. Sygnał	2	2	13:7
5. Grot-Michał I	2	2	10:!0
6. STS I	1	2	8:2
7. SMS	1	2	7:3
8. Błękitni	2	1	7:13
9. Heksa (b)	2	1	7:13
10. Baczyński (b)	2	0	3:17
11. Wola Osowińska (b)	2	0	2:18

Następna kolejka 22.10: Baczyński – Lewart I (g. 11:00), Heksa – Wola (26.11 g. 11:00), Grot-Michał I – SMS, Ogniwo I – STS, Sygnał – Błękitni.

Piotr Frankowski

eprasa.pl 815e4cea56

pobierz aplikację TAXI PODLASIE.PL 667 111 444 83 196-21
Limuzyny do ślubu: Rolls-Royce, Lincoln - 508 073 700
REKLAMA ID: 326
slowopodlasia.pl
facebook.com/tygodnik.slowo.podlasia

Wicelider ograny gładko

PIŁKA RĘCZNA Po dwóch porażkach AZS AWF pokonał we własnej hali dotychczasową rewelację rozgrywek, beniaminka i wicelidera ligi centralnej Jurand Ciechanów. Następny mecz bialczanie zagrają w Piekarach Śląskich z tamtejszą Olimpią.

PIOTR FRANKOWSKI

AZS AWF Biała Podlaska – Jurand Ciechanów 33:25 (18:10)

AZS AWF: Adamiuk, Makowski – Warmijak 2, Grzenkowicz, Wierzbicki 2, Tarasiuk 5, Mazur 3, Reszczyński 5, Kozycz 2, Kandora 1, Antoniak 3, Lewalski, Baranowski 1, Wójcik 6, Wojnecki 3. **Kary:** 16 min.

Jurand: Wiśniewski – Kosik, Fuksiński 3, Wiszowaty 2, Rutkowski 2, Ruszkowski 3, Mierzwicki 4, Smolarek 1, Urbański, Wojdak 5, Dębiec 3, Dobrzyniecki 2. **Kary:** 14 min.

Początek meczu należał do AZS, który w 4 minucie prowadził 4:1. Kolejne cztery minuty należały do gości, którzy wyszli na prowadzenie 6:5. Do końca pierwszej połowy niepodzielanie na parkiecie królował AZS, prowadzony przez Olafa Wojneckiego. Jurand w tym czasie zdobył zaledwie cztery bramki. Głównie za sprawą dobrej gry bialskiej obrony i znakomitych interwencji Daniela Makowskiego w bramce. Gdy akademicy schodzili na przerwę, prowadząc 18:10, wydawało się, że mogą rozjechać wicelidera. W drugiej połowie jednak podali oni rękę rywalom, robiąc masę błędów w ataku. Na szczęście w obronie nie było najgorzej i bramkarze bronili bardzo dobrze, co ostatecznie zaowocowało ośmiobramkową wygraną.

Wyniki 6.kolejki: AZS AWF Biała Podlaska – Jurand Ciechanów 33:25, Autoinwest Żukowo – Handball Stal Mielec 34:42, Grot Blachy Pruszyński Anilana Łódź – MKS Wieluń 31:29, Budimex Stal Gorzów – Siódemka Miedź Huras Legnica 27:33, SMS ZPRP I Kielce – Olimpia Medex Piekary Śląskie 27:24, Padwa Zamość – Śląsk Wrocław Handball 21:29, Zagłębie Handball Team Sosnowiec – Sandra Spa Pogoń Szczecin 26:32, pauzowała Nielba Wągrowiec.

FOT. KLAUDIA MATEJEK

Bartosz Warmijak w akcji na bramkę Juranda

TABELA			
1. Śląsk	6	18	162:138
2. Miedź (b)	6	12	187:174
3. Pogoń (s)	6	12	184:174
4. Stal M.	6	10	181:168
5. Jurand (b)	6	10	165:170
6. **AZS AWF**	**5**	**9**	**142:132**
7. SMS (b)	6	9	190:188
8. Żukowo	5	9	173:173
9. Padwa	5	9	145:145
10. Olimpia	6	9	169:173
11. Nielba	5	6	139:137
12. Stal G.	6	6	162:166
13. Anilana	6	6	161:168
14. Zagłębie	5	1	139:162
15. Wieluń	5	0	126:159

Następna kolejka 21-22.10: Olimpia – AZS AWF (21.10 g. 17:00), Śląsk – Zagłębie, Jurand – Padwa, Miedź – SMS, Wieluń – Stal G., Żukowo – Anilana, Nielba – Stal M., pauzuje Pogoń.

Marcin Stefaniec, trener AZS AWF Biała Podlaska:

FOT. AZS AWF BIAŁA PODLASKA

– Wygrywamy i to najważniejsze. Dziś dobre zawody zagrali Daniel i Łukasz w bramce, a przecież mamy jeszcze Wiktora, który we wcześniejszych meczach się pokazał. Trochę mieliśmy zadyszkę w drugiej połowie i te momenty pozostawią wiele do życzenia. Wygrana bardzo cieszy, bo Jurand ograł już kilku rywali. Skupiamy się na następnym meczu. Mecz z Jurandem przeszedł już do historii, przed nami Piekary.

Daniel Makowski, bramkarz AZS AWF Biała Podlaska:

FOT. WARMIA OLSZTYN

– Dobrze się przygotowaliśmy do tego meczu. Cały tydzień ciężko pracowaliśmy. Chłopaki zrobili swoje w obronie i mi udało się coś odbić. To cenna wygrana, bo mimo że Jurand jest beniaminkiem w lidze to pokazał, że się nikogo nie boi i wygrywa. Cała nasza trójka w bramce się wspiera nawzajem dziś grałem ja, za tydzień Wiktor, a potem Łukasz i każdy wypada dobrze. To nas bardzo cieszy.

Felieton Franka

Bialska Federacja Piłki Nożnej

Kilka dni temu nasza narodowa grała w eliminacjach do mistrzostw Europy z Wyspami Owczymi. Na Wyspach żyje 52 337 mieszkańców. Według danych GUS z 2022 roku w Białej Podlaskiej mieszka 54 926 osób. Co by było, gdyby Biała nie była miastem w Polsce, a terytorium autonomicznym i posiadała własną federację piłkarską?

Selekcjoner musiałby powołać skład reprezentacji. Oczywiście nie namawiam bialczan, by się starali o autonomię, ale postaram się wcielić w iluzorycznego selekcjonera reprezentacji Białej Podlaskiej i skompletować ekipę na eliminacje do wielkiej imprezy piłkarskiej. Warunek – miejsce urodzenia Biała Podlaska.

Najpierw dobrałem sobie asystenta w postaci kolegi po fachu Mateusza Połynki. Po szybkiej wspólnej konsultacji powołaliśmy. W bramce: Bartosz Klebaniuk (Pogoń Szczecin), Fabian Borysiuk (ŁKS II) i Adam Wasiluk (Pogoń Nowe Skalmierzyce). W polu: Sebastian Szymański (Fenerbahce), Kamil Pajnowski (Stal Mielec), Mateusz Hołownia (Bandimaspor Kulubu), Bartłomiej Wasiluk (Resovia), Mateusz Bartosiak (Skra Częstochowa), Ariel Borysiuk (Chojniczanka), Mateusz Jarzynka (KSZO), Bartłomiej Matejek (Orlęta Radzyń Podlaski) oraz grający w Podlasiu: Tomasz Andrzejuk, Jarosław Kosieradzki, Jakub Kobyliński, Adrian Wnuk. Mateusz nalegał na powołanie dla czterdziestodwuletniego Marka Piotrowicza. Żywa legenda bialskiej piłki ciągle gra w Orle Czemierniki. Ja nie oponowałem. Przyda się doświadczony zawodnik. Odpadli ze względu na miejsce urodzenia, ale kojarzeni z Białą: Erwin Bahonko (Termalica), Dominik Marczuk (Jagiellonia), Mateusz Golba (Górnik Łęczna), Sergiej Krykun (Piast Gliwice), Filip Szabaciuk (Stomil) i Szymon Czyż (Górnik Zabrze). Jednak idąc tropem losów Emanuela Olisadebe czy Rogera Guerreiro w reprezentacji Polski zawsze można by było ich namówić na reprezentowanie barw Białej. Ciekawe, czy ta ekipa grałaby tak, jak wcześniej wspomniane Wyspy Owcze, a może lepiej? A kogo Wy byście powołali?

Sportowy rozkład jazdy

Sobota 21.10.2023

Piłka nożna, III liga, godz. 15:00, Radzyń Podlaski, Orlęta Radzyń Podlaski – Star Starachowice

Piłka nożna, III liga, godz. 17:00, Biała Podlaska, Podlasie Biała Podlaska – Karpaty Krosno.

Piłka ręczna, Liga Centralna, godz. 17:00, Piekary Śląskie, Olimpia Medex Piekary Śląskie – AZS AWF Biała Podlaska.

Piłka nożna, IV liga, godz. 15:00, Międzyrzec Podlaski, Huragan Międzyrzec Podlaski – Ogniwo Wierzbica

Niedziela 22.10.2023

Piłka ręczna, II liga, godz. 13:00, Biała Podlaska, Olimpia Biała Podlaska – SMS ZPRP II Płock

Piłka siatkowa, II liga, godz. 18:00, Kobyłka, Polcanex Kobyłka – Trójka Międzyrzec Podlaski.

Tenis stołowy, II liga, godz. 11:00, Biała Podlaska, Baczyński Biała Podlaska – Lewart AGS I Lubartów

Piłka nożna, IV liga, godz. 14:00, Kąkolewnica, Grom Kąkolewnica – Stal Poniatowa

Piłka nożna, klasa okręgowa Biała Podlaska: LKS Milanów – Unia Krzywda (g. 11:00), Orlęta II Radzyń Podlaski – Kujawiak Stanin (g. 11:00), Unia Żabików – Lutnia Piszczac, Podlasie II Biała Podlaska – Orzeł Czemierniki, Orlęta Łuków – Młodzieżówka Radzyń Podlaski, Victoria Parczew – Az-Bud Komarówka Podlaska (g. 12:00), Sokół Adamów – ŁKS Łazy (wszystkie godz. 15:00).

Piłka nożna, A klasa Biała Podlaska I: Niwa Łomazy – Twierdza Kobylany, Krzna Rzeczyca – Agrosport Leśna Podlaska, Olimpia Jabłoń – Huragan II Międzyrzec Podlaski, LZS Sielczyk – GLKS Rokitno, Dąb Dębowa Kłoda – Orzeł II Czemierniki, LZS Dobryń – Granica Terespol (wszystkie godz. 12:00).

Piłka nożna, A klasa Biała Podlaska II: Bizon Jeleniec – Ar-Tig Huta Dąbrowa, Dwernicki Stoczek Łukowski – Orkan Wojcieszków, Polesie Serokomla – Absolwent Domaszewnica, Armaty Stoczek Łukowski – Start Gózd, Orlęta II Łuków – Orlęta Gołaszyn, Bór Dąbie – Olimpia Okrzeja (godz. 12:00).

Piłka nożna, B klasa Biała Podlaska: KS Drelów – Lutnia II Piszczac (g. 9:00), Wenus Oszczepalin – Unia II Żabików (g. 12:00), Tur Turze Rogi – Bystrzyca Borki, Wóldom Wólka Domaszewska – Az-Bud II Komarówka Podlaska (wszystkie godz. 15:00), pauzuje: Gręzovia Gręzówka.

slowopodlasia.pl
facebook.com/tygodnik.slowo.podlasia

eprasa.pl 815e4cea56

REKLAMA ID: 11985

eprasa.pl 815e4cea56