ISSN 1642-8129
INDEKS 368261

super tydzień

CHEŁM • KRASNYSTAW • WŁODAWA

Nr 18 (1221) PIĄTEK–CZWARTEK • 2 - 8 maja 2025 r. • Cena 4,80 zł (w tym 5% VAT)

OSTATNI SEZON BONINA 22

ZABÓJSTWO W GMINIE REJOWIEC. NIE ŻYJE POBITA KOBIETA. JEJ KONKUBENT ZATRZYMANY W ARESZCIE

WIELKI KOSZMAR W MAŁEJ WSI

3

CHEŁMIANIN W SIDŁACH ŁOWCÓW GŁÓW

5

31-latek, poszukiwany Europejskim Nakazem Aresztowania i 44 listami gończymi, wpadł w Holandii. W piątek odbyła się jego ekstradycja do Polski

CO Z CHEŁMSKĄ CHIRURGIĄ?

CZY BĘDZIE MIAŁ NAS KTO LECZYĆ? DYREKCJA SZPITALA WALCZY O KADRY I ZAPEWNIA: ODDZIAŁY PRACUJĄ BEZ ZAKŁÓCEŃ

2

OSTATECZNIE KOSZTOWAŁ PONAD 28 MILIONÓW ZŁOTYCH. NIEBAWEM MIESZKAŃCY SPRAWDZĄ, CZY BYŁO WARTO

PRZEBUDOWA BASENU NA FINISZU

15

BUDOMEL Sp. z o.o.

PŁYTY STROPOWE
BETON TOWAROWY Z POMPĄ
NADPROŻA DO 360 cm

Chełm. ul. Jagiellońska 64
tel. 82 563 24 66, 887 338 886
info@budomel.pl www.budomel.pl

FFCL
Chełm, Hutnicza 21
tel. 82 575 04 44
www.ffcl.pl
Export Spedycja
Import Tranzyt
LOKALNY ZASIĘG - GLOBALNA OBSŁUGA
FFCL Agencja
Odprawy importowe i exportowe
Gwarancje tranzytowe
FFCL Spedycja
Obsługa transportu lądowego
Spedycja morska i lotnicza
Nasze polskojęzyczne biura znajdziesz w Wielkiej Brytanii, Holandii, Francji i Irlandii!
8405

8224
OPAŁ
KOLEJOWA
CHEŁM
780 723 400
DAWNY „MIELNICZENKO"
ORZECH.KOSTKA.GROSZEK.PELLET
LUZEM I WORKOWANY
Kolejowa 45A Tel. 780 723 400

PREF-BET

BETON/PŁYTY
• PŁYTY STROPOWE • PIASEK • BETON MOKRY/SUCHY
• KRUSZYWA • TRANSPORT • USŁUGI DŹWIGOWE
508 901 140 508 901 160
Chełm, ul. Towarowa 7
Pawłów, ul. Lubelska 80

8446

eprasa.pl 821ded2eeb

Masz problem? Zadzwoń!
tel. 82 565 27 05, 565 44 30 POMOŻEMY!

CHEŁM Czy będzie miał nas kto leczyć? Dyrekcja chełmskiego szpitala walczy o kadry i zapewnia: oddziały pracują bez zakłóceń

Co z chełmską chirurgią?

Samodzielny Publiczny Wojewódzki Szpital Specjalistyczny w Chełmie, podobnie jak wiele innych placówek w kraju, zmaga się z wyzwaniami kadrowymi. Niedobór lekarzy w kluczowych specjalizacjach to codzienność nie tylko w tej instytucji. Problem ostatnio pojawił się m.in. na chirurgii. Krążą pogłoski, że oddział ten może nawet zostać zlikwidowany. Dyrekcja szpitala uspokaja jednak – pomimo trudności, wszystkie oddziały funkcjonują, a pacjenci mogą liczyć na ciągłość opieki.

- Niedobór lekarzy w wybranych specjalizacjach to problem systemowy, z którym mierzymy się każdego dnia - podkreśla dyrektor placówki **Agnieszka Kruk**. - Robimy wszystko, aby zapewnić pełną obsadę i jak najwyższą jakość usług.

W ostatnich dniach pojawiły się w przestrzeni publicznej niepokojące doniesienia o możliwym zamknięciu oddziału chirurgii oraz ograniczeniach w wykonywaniu badań USG.

Dyrekcja szpitala stanowczo zaprzecza: - Informacja o pozostaniu jedynie dwóch lekarzy specjalistów na oddziale chirurgicznym jest nieprawdziwa. Kadra zapewnia ciągłość pracy i nie ma realnego zagrożenia jego zamknięcia - oświadczyła nam w ubiegłym tygodniu dyrektor Kruk.

Sytuacja jest trudna

Plotki z każdym dniem jednak przybierają na sile.

- Słyszałem, że od 1 maja na chirurgii pozostanie tylko jeden lekarz. Że nie ma przyjęć na ten oddział. Czy on w ogóle jeszcze przetrwa? - zadzwonił do nas zaniepokojony czytelnik.

Zapytaliśmy więc ponownie dyrekcję szpitala, na jakim etapie są zapowiadane rozmowy z lekarzami i czy pacjenci mają się czego obawiać.

- To są jakieś plotki. Nie jest na pewno tak, że zostaje jeden chirurg. Mamy około dziesięciu chirurgów. Owszem, są problemy ze specjalistami i trwają cały czas rozmowy - powiedział nam we wtorek (29 kwietnia) zastępca dyrektora ds. lecznictwa **lek. Lech Litwin**, zastrzegając, że negocjacje są w kluczowym momencie i ich wynik poznamy w nadchodzących dniach.

Pojawiły się także głosy dotyczące rzekomego zagrożenia oddziału neurologii. Dyrekcja jednoznacznie dementuje te doniesienia.

- Nie planujemy żadnych ograniczeń ani zamknięcia tego oddziału - zapewnia Agnieszka Kruk.

Podobnie w przypadku wykonywania badań USG. Kierownictwo szpitala przyznaje, że w rzadkich przypadkach może dojść do opóźnień, jednak są one spowodowane czynnikami losowymi, takimi jak awarie sprzętu czy nagłe absencje personelu. Obecnie w Zakładzie Radiologii i Diagnostyki Obrazowej pracuje ośmiu lekarzy.

Robią, co mogą?

W odpowiedzi na kadrowe wyzwania szpital intensyfikuje działania rekrutacyjne. Prowadzone są zarówno klasyczne ogłoszenia, jak i bezpośrednie rozmowy z kandydatami z całej Polski. Szczególny nacisk kładziony jest na ofertę dla rezydentów oraz zacieśnianie współpracy z uczelniami medycznymi, w tym Uniwersytetem Medycznym w Lublinie oraz w Łodzi.

Nieco lepsza sytuacja panuje w obszarze pielęgniarstwa, dzięki współpracy z Państwową Akademią Nauk Stosowanych w Chełmie. Wakatowe stanowiska są regularnie obsadzane przez świeżo upieczonych absolwentów kierunków pielęgniarskich.

Szpital zapewnia, że stara się także konkurować o personel poprzez oferowanie „atrakcyjnych warunków zatrudnienia". Placówka od lat wspiera młodych adeptów zawodu poprzez praktyki i staże, będące częścią szerszej strategii kadrowej.

Przyszłość pod znakiem zapytania

Choć szpital działa i zapewnia pacjentom opiekę, sytuacja kadrowa wciąż budzi niepokój. Jak podkreślają przedstawiciele placówki, dalszy rozwój wydarzeń - szczególnie w zakresie oddziału chirurgii - może okazać się kluczowy dla przyszłości szpitala.

Czy trwające rozmowy przyniosą oczekiwane efekty? Czas pokaże, ale jedno jest pewne: w Chełmie toczy się dziś walka nie tylko o personel medyczny, ale i o poczucie bezpieczeństwa pacjentów.

AW

CHEŁM Prezydent Chełma dementuje plotki o płatnej komunikacji miejskiej

Autobusy nowe i nadal darmowe

W mieście pojawiły się w przestrzeni publicznej plotki o rzekomym powrocie płatnej komunikacji miejskiej po dostarczeniu pierwszych pięciu autobusów wodorowych. Prezydent Jakub Banaszek odniósł się do tych niesprawdzonych informacji. W swoich mediach społecznościowych stanowczo zdementował te pogłoski.

„Wraz z pojawieniem się nowych, ekologicznych autobusów rozpoczęto kolportowanie informacji o powrocie płatnej komunikacji w Miasto Chełm. Dementuję i uprzejmie proszę, aby nie marnować czasu na plotki. Szkoda życia i czasu. Państwa i mojego" – napisał prezydent **Jakub Banaszek**.

Jak podkreślił, wszelkie strategiczne decyzje podejmuje osobiście, a o ich wdrażaniu informuje opinię publiczną. Zapelował także o zachowanie ostrożności wobec niepotwierdzonych doniesień.

„Podsumowując: nie ma planów wprowadzenia odpłatnej komunikacji. Mogę zapewnić, że podczas mojej kadencji takie propozycje nie padną" – dodał Banaszek.

Przypomnijmy, że komunikacja miejska w Chełmie jest bezpłatna od 1 września 2021 roku, a wprowadzenie jej było spełnieniem jednej ze sztandarowych obietnic wyborczych prezydenta Jakuba Banaszka w pierwszej kadencji urzędowania.

W minionym tygodniu firma PAK-PCE Polski Autobus Wodorowy Sp. z o.o. z Konina dostarczyła do zajezdni Chełmskich Linii Autobusowych pięć pierwszych pojazdów napędzanych wodorem. To dopiero początek dużych zmian w miejskim transporcie. Do końca roku po ulicach Chełma ma jeździć aż 26 nowoczesnych autobusów tego typu.

Zakup floty to efekt umowy podpisanej 18 marca 2024 roku przez prezydenta Jakuba Banaszka z konińską firmą. Wartość kontraktu wyniosła niemal 97 milionów złotych i była najkorzystniejszą ofertą spośród trzech zgłoszonych w przetargu.

Inwestycja w zielony transport obejmuje nie tylko zakup nowych autobusów. W Chełmie trwa szeroko zakrojony projekt infrastrukturalny. Przy ul. Okszowskiej powstaje nowoczesna zajezdnia autobusowa z zapleczem socjalnym dla kierowców. Równocześnie prowadzone są prace przy ulicach Karłowicza, Ceramicznej i Zawadówce, gdzie budowane są nowe pętle autobusowe. Modernizacji doczekają się także przystanki, które od lat nie były remontowane. Całe przedsięwzięcie jest współfinansowane ze środków Europejskiego Funduszu Rozwoju Regionalnego, który przeznaczył na ten cel ponad 44 miliony złotych.

Nie mniej istotna jest kwestia paliwa. 6 listopada 2024 roku prezes Chełmskich Linii Autobusowych, **Mariusz Chudoba**, podpisał sześcioletnią umowę na dostawy wodoru z firmą PAK-PCE Stacje H2 Sp. z o.o. Dostawy obejmą łącznie 430 tysięcy kilogramów wodoru, z gwarancją minimum 322,5 tysiąca kilogramów. Cena jednostkowa to 68,90 zł netto za kilogram, co oznacza, że roczne koszty paliwa przekroczą 5,6 mln zł brutto.

Nowa flota wodorowych autobusów ma rocznie przejeżdżać około 900 tysięcy kilometrów, zużywając około 66 tysięcy kilogramów wodoru.

AW

PÓŁNOC NIERUCHOMOŚCI
Sprzedaż | Kupno | Wynajem

Darmowa konsultacja
+ 500 zł
rabatu na prowizję
Odwiedź nasze biuro lub zadzwoń: 664 775 457

Płomień
odpowiedzialne ciepło
Stołpie 31, 22-151 Stołpie
SKŁAD OPAŁU PŁOMIEŃ
794 318 020
PROMOCJA
Węgiel Śląski 1300 zł/t
W ofercie również:
pellet, ekogroszek, brykiet torfowy
8591

super tydzień chełmski
Ukazuje się na terenie powiatów: chełmskiego, krasnostawskiego i włodawskiego
Stosujemy Kodeks Dobrych Praktyk Wydawców Prasy

Redaguje zespół:
Piotr Pyrkosz (redaktor naczelny / dyrektor do spraw wydawniczych)
Agnieszka Pastuszak-Maksim (z-ca redaktora naczelnego)
Krystyna Szeremeta (korekta), Marcin Petruk, Rafał Czyżyk, Anna Wietrak, Joanna Klimek

Grafika i DTP:
Mateusz Gendek, Wojciech Kopczyński

Sekretariat:
Karolina Starzyńska

Biuro Reklam i Ogłoszeń:
Joanna Derkacz (kierownik), Renata Kasprzak, Karolina Starzyńska, Edyta Kusiak, Krzysztof Kwiatek

Redakcja/Biuro Reklam i Ogłoszeń:
22–100 Chełm, ul. Lubelska 31
tel./fax 82 565 27 05,
e–mail:
redakcja@supertydzien.pl
reklama@supertydzien.pl

Kolportaż:
PressTrans
tel. 604 494 479

Druk:
Polska Press
Drukarnia Białystok

Wydawca: Grupa Wydawnicza SŁOWO Sp. z o.o. 02-672 Warszawa, ul. Domaniewska 17/19/133

Redakcja nie odpowiada za treść reklam i ogłoszeń

eprasa.pl 821ded2eeb

GMINA REJOWIEC Zabójstwo w Niedziałowicach Drugich. Nie żyje pobita kobieta. Jej konkubent zatrzymany w areszcie

Wielki koszmar w małej wsi

Na trzy miesiące trafił do aresztu 54-letni mężczyzna, podejrzany o zabójstwo swojej partnerki. Do tego dramatycznego zdarzenia doszło w nocy z 23 na 24 kwietnia w miejscowości Niedziałowice Drugie w gminie Rejowiec. Mężczyzna nie przyznaje się do winy.

fot. KMP w Chełmie

W nocy dyspozytor pogotowia odebrał wezwanie do nieprzytomnej kobiety. Na miejscu okazało się, że 57-latka już nie żyje. Na ratunek było za późno. Ponieważ miała liczne ślady pobicia na ciele, zawiadomiono policję i prokuraturę.

Decyzją prokuratora ciało zostało zabezpieczone w celu przeprowadzenia sekcji zwłok. Konkubent kobiety, 54-letni mężczyzna, który przekonywał policję, że znalazł ją nieprzytomną, został zatrzymany. Był nietrzeźwy.

- Sekcja zwłok wykazała, że zgon kobiety nastąpił w wyniku licznych obrażeń ciała, w tym ran tłuczonych głowy – mówi **Rafał Kawalec**, rzecznik prasowy Prokuratury Okręgowej w Zamościu. – 25 kwietnia prokuratura przedstawiła 54-letniemu mężczyźnie zarzut zabójstwa w warunkach recydywy.

Jak się okazało, podejrzany był już wcześniej karany za znęcanie się nad tą samą kobietą. W przeszłości odbywał karę roku pozbawienia wolności.

Podejrzany złożył już w prokuraturze wyjaśnienia, ale nie przyznał się do stawianych mu zarzutów.

- Sąd Rejonowy w Krasnymstawie, opierając się na zgromadzonych dowodach, zdecydował o zastosowaniu wobec niego tymczasowego aresztu – dodaje rzecznik prokuratury.

Śledztwo trwa. Sprawę nadzoruje Prokuratura Rejonowa w Krasnymstawie. Zgodnie z przepisami kodeksu karnego za zabójstwo grozi kara nawet dożywotniego pozbawienia wolności. **(am)**

Szarpał, kopał, rzucał w siostrę krzesłem

GM. STARY BRUS **Młody mężczyzna, podejrzany o znęcanie się nad rodziną, trafił na trzy miesiące do aresztu. Policjanci ustalili, że od dłuższego czasu stosował przemoc psychiczną i fizyczną wobec swoich bliskich. Podczas ostatniej awantury rzucił w swoją siostrę krzesłem.**

fot. KPP we Włodawie

Włodawscy policjanci interweniowali 19 kwietnia, gdy otrzymali zgłoszenie, że 20-latek z gm. Stary Brus jest pod działaniem alkoholu i wszczyna awantury, podczas których wyzywa swoją rodzinę.

- Policjanci ustalili, że sprawca przemocy domowej znęca się psychicznie i fizycznie nad swoją rodziną, kieruje także wobec nich groźby karalne. W momencie interwencji wyszedł z domu, ale został zatrzymany przez mundurowych – mówi aspirant **Elwira Tadyniewicz**, rzeczniczka prasowa Komendy Powiatowej Policji we Włodawie.

Mężczyzna został umieszczony w policyjnym areszcie. Usłyszał zarzuty znęcania się psychicznego i fizycznego nad swoją rodziną oraz zarzut uszkodzenia ciała. Jest podejrzany o to, że będąc pod działaniem alkoholu wszczynał awantury, wyzywał pokrzywdzone, popychał szarpał, kopał i rzucał w ich kierunku różnymi przedmiotami.

Włodawski sąd na wniosek policji i prokuratury zastosował wobec mężczyzny tymczasowy areszt na okres 3 miesięcy. Zgodnie z Kodeksem karnym za przestępstwo znęcania się grozi mu do 5 lat pozbawienia wolności.

- Pamiętajmy o tym, że przepisy prawne zabraniają stosowania przemocy wobec swoich bliskich. Każdy ma prawo do godnego życia, bez przemocy, cierpienia i upokorzeń. W takich przypadkach należy zwrócić się do służb lub organizacji, które oferują pomoc osobom dotkniętym przemocą w rodzinie. Nie bójmy się szukać pomocy. Jeśli czujemy, że bezpieczeństwo nasze albo naszych bliskich jest zagrożone – nie zastanawiajmy się – zawiadamiajmy odpowiednie służby – radzi policjantka. **(am)**

Wjechał w znak drogowy i zwiał

GM. KRAŚNICZYN **Wsiał za kółko po alkoholu, narozrabiał i próbował uniknąć odpowiedzialności. Policjanci jednak namierzyli uszkodzony samochód. 41-latek ma teraz spore kłopoty.**

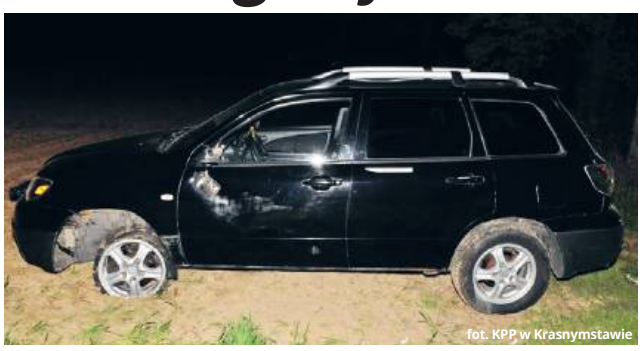
fot. KPP w Krasnymstawie

Do zdarzenia doszło w sobotę (26 kwietnia) przed godziną 23:00 na skrzyżowaniu dróg wojewódzkich nr 843 i 846 w miejscowości Stara Wieś w gm. Kraśniczyn.

- Z przekazanych dyżurnemu informacji wynikało, że kierujący samochodem osobowym wjechał w znak drogowy znajdujący się na wysepce, a następnie odjechał z miejsca – mówi młodsza aspirant **Anna Chuszcza,** rzeczniczka prasowa Komendy Powiatowej Policji w Krasnymstawie.

Do akcji przystąpili mundurowi. Kilka kilometrów od miejsca zdarzenia znaleźli samochód osobowy marki Mitshubishi, który posiadał uszkodzenia z przodu.

- Za jego kierownicą siedział 41-latek. Wykonane badanie stanu trzeźwości wykazało, że kierowca miał w organizmie ponad 1,5 promila alkoholu. Jak się okazało, mężczyzna kierował autem pomimo cofniętych uprawnień – dodaje policjantka.

Podejrzany trafił do policyjnego aresztu. Po wytrzeźwieniu usłyszał zarzut kierowania pojazdem w stanie nietrzeźwości. Za popełnione czyny będzie tłumaczył się w sądzie. Grozi mu nawet do 3 lat pozbawienia wolności. **(am)**

Kurczęta odchowane
nowy zestaw szczepień
Kurki Kogutki Brojlery
Ferma drobiu Łowcza, gm. Sawin
Tel. 604 283 232
Sprzedaż od marca 2025 roku zamówienie powyżej 50 sztuk transport gratis + 20 kg paszy!

NAJNOWSZE INFORMACJE
WWW.SUPERTYDZIEN.PL

CZYSTE POWIETRZE
DOFINANSOWANIE DO 170 100 zł
KOMPLEKSOWA USŁUGA
• Docieplenia budynków
• Wymiana źródła ciepła
• Wymiana stolarki okiennej
• Składamy wnioski
Malowanie elewacji
MYŚL GLOBALNIE, DZIAŁAJ LOKALNIE
SPEC-BUD tel. 607 452 099

Projekt „Rozwój usług hospicyjno-opiekuńczych Stowarzyszenia Hospicjum Domowe im. ks. kan. Kazimierza Malinowskiego"

Szanowni Państwo,

Serdecznie zapraszamy do bezpłatnego udziału w projekcie pn. „Rozwój usług hospicyjno-opiekuńczych Stowarzyszenia Hospicjum Domowe im. ks. kan. Kazimierza Malinowskiego", realizowanym przez Stowarzyszenie Hospicjum Domowe w Chełmie.
Okres realizacji projektu: 07.01.2025 - 31.12.2026
Wartość projektu ogółem 1221384,00 PLN
Dofinansowanie projektu z UE 1106384,00 PLN

Główne cele projektu:
- Poprawa jakości życia osób potrzebujących wsparcia, w tym: osób z chorobami nowotworowymi, chorych długoterminowo, osób z niepełnosprawnościami, seniorów niesamodzielnych.

Rodzaje wsparcia:
- opieka medyczna i pielęgniarska (wizyty domowe, rehabilitacja, konsultacje dietetyczne),
- usługi opiekuńcze (pomoc w higienie, gotowaniu, zakupach, spacerach),
- wsparcie psychologiczne i społeczne (konsultacje, grupy wsparcia).

Wsparcie opiekunów faktycznych, poprzez:
- edukację i informację (szkolenia, warsztaty, porady prawne),
- wsparcie psychologiczne (indywidualne konsultacje i grupy wsparcia),
- usługi wytchnieniowe (pomoc w domu, zakupy, sprzątanie, gotowanie).

Wprowadzenie systemu teleopieki:
- opaski telemedyczne umożliwiające zdalne monitorowanie zdrowia,
- ciągłe wsparcie i poczucie bezpieczeństwa dla uczestników projektu.

Kto może wziąć udział?
Projekt skierowany jest do mieszkańców miasta Chełm oraz gmin: Chełm, Kamień, Leśniowice w powiecie chełmskim (woj. lubelskie).

Rekrutacja:
Dokumenty rekrutacyjne dostępne są w biurze projektu oraz na stronie Stowarzyszenia. Ich wypełnienie nie gwarantuje udziału w projekcie – obowiązuje proces kwalifikacyjny.

Dane kontaktowe:
Biuro projektu:
Stowarzyszenie Hospicjum Domowe im. ks. kan. Kazimierza Malinowskiego
ul. Starościńska 4a, 22-100 Chełm
tel. 82 564 50 11
godziny otwarcia: poniedziałek–piątek, 9:00–15:00
hospicjumdomowe.chelm@gmail.com
www.shd-chelm.pl

Projekt współfinansowany przez Unię Europejską ze środków Europejskiego Funduszu Społecznego Plus w ramach Działania 8.5 Usługi społeczne, Priorytet VIII Zwiększenie spójności społecznej Programu Fundusze Europejskie dla Lubelskiego 2021–2027

Fundusze Europejskie dla Lubelskiego | Rzeczpospolita Polska | Dofinansowane przez Unię Europejską | lubelskie Smakuj życie!

eprasa.pl 821ded2eeb

CHEŁM Historia, która porusza serca

Podarowali dzieciom nowe wózki

W minionym tygodniu w Chełmie miało miejsce wydarzenie, które pokazało, jak jedno działanie może wywołać lawinę dobra. A wszystko zaczęło się od koncertu charytatywnego, który zakończył się przekazaniem dwóch specjalistycznych wózków inwalidzkich dzieciom z porażeniem mózgowym.

Pomysł narodził się w Radzie Osiedla Cementowni, która wraz z Akademią Sportu zorganizowała 24 stycznia koncert pod hasłem „Własna Rzecz Dzieci z Niepełnosprawnością".

- Dzięki szczodrości mieszkańców udało się zrealizować cel i zakupić dwa specjalistyczne wózki inwalidzkie dla dzieci z porażeniem mózgowym - mówi **Dariusz Wojciechowski**, przewodniczący RO Cementowni i jeden z inicjatorów wydarzenia.

Obdarowane zostały dzieci uczęszczające do Społecznego Ośrodka Rehabilitacji i Edukacji Dzieci Niepełnosprawnych Nadzieja, które od 30 lat opiekuje się osobami z najgłębszymi niepełnosprawnościami. To właśnie tam, w otoczeniu specjalistów i zaangażowanych rodziców, odbyło się symboliczne przekazanie wózków. Jeden z nich trafił do **Jacka**, drugi – do **Maćka.**

- Jacek uczęszcza do tego ośrodka od 18. roku życia. To już 7 lat. Dzięki ośrodkowi i takim gestom jak ten, mój syn może się rozwijać, kontaktować z rówieśnikami i po prostu być szczęśliwy – mówiła wzruszona **Dorota**, mama chłopca.

Dyrektor społecznego ośrodka „Nadzieja" **Małgorzata Łuczkiewicz** nie kryła radości:

- Takie momenty, jak dziś, dają nam siłę. Praca z dziećmi z niepełnosprawnościami jest trudna, wymaga cierpliwości, wiedzy i ogromnych pokładów empatii. Ale właśnie dlatego, że widzimy efekty tej pracy, wiemy, że warto.

Wśród obecnych byli także pedagodzy specjalni, fizjoterapeuci i terapeuci zajęciowi. Wszyscy zgodnie podkreślali, że najważniejsza w ich pracy jest relacja człowiek–człowiek.

- Technologia nigdy nie zastąpi człowieka z sercem – mówiła **Justyna Oleszczuk**, pedagog specjalny z 16-letnim doświadczeniem. – To dzieci uczą nas cierpliwości, a ich radość z najmniejszych sukcesów napędza nas do działania każdego dnia.

To jednak nie koniec działań. Rada Osiedla Cementowni zaprasza mieszkańców Chełma i okolic na czerwcowe święto z okazji Dnia Dziecka, które odbędzie się 31 maja w Ogródku Jordanowskim przy ul. Przemysłowej. Początek wydarzenia zaplanowano na godzinę 14:00.

- Będzie mnóstwo darmowych atrakcji dla dzieci – gry, zabawy, występy taneczne i wokalne. Chcemy, żeby każdy mógł spędzić ten dzień z rodziną, na świeżym powietrzu, bez pośpiechu. Dlatego przynieście kocyki, koszyki z jedzeniem i bawcie się z nami do wieczora – zachęca Wojciechowski. **AW**

Amfetamina, groźby i zniszczenie auta

CHEŁM Chełmscy kryminalni zatrzymali 41-latka. W wynajmowanym rzez niego mieszkaniu znaleźli sporą ilość amfetaminy. Odpowie też za uszkodzenie mienia i groźby karalne.

fot. KPM w Chełmie

W poniedziałek (28 kwietnia) policjanci kryminalni z chełmskiej komendy przeszukali jedno z mieszkań w centrum Chełma.

- Z ich rozpoznania wynikało, że wynajmująca je osoba może posiadać znaczne ilości narkotyków. Swoje przypuszczenia potwierdzili, gdy w trakcie przeszukania znaleźli i zabezpieczyli amfetaminę w ilości pozwalającej na przygotowanie ponad 800 dilerskich porcji – mówi nadkomisarz **Ewa Czyż**, rzeczniczka prasowa Komendy Miejskiej Policji w Chełmie.

Na dodatek okazało się, że nie jest to jedyne przewinienie 41-latka. Mężczyzna w marcu tego roku porysował BMW należące do byłego konkubenta jego obecnej partnerki oraz groził mu pozbawieniem życia.

- Wcześniej dochodziło między nimi do nieporozumień. Pokrzywdzony oszacował wartość strat na kwotę 6 tysięcy złotych – dodaje Czyż.

Za posiadanie znacznych ilości substancji psychotropowych lub środków odurzających grozi mu teraz do 10 lat pozbawienia wolności. **(am)**

Dołącz do programu i skorzystaj z opieki

CHEŁM Miasto oraz Miejski Ośrodek Pomocy Rodzinie w Chełmie zapraszają osoby starsze do udziału w projekcie pn. „Polityka Senioralna EFS+", realizowanym w ramach Programu Fundusze Europejskie dla Lubelskiego 2021–2027. Projekt rozpoczął się 1 września 2023 roku i potrwa jeszcze do 31 grudnia 2025 roku.

Głównym celem inicjatywy jest wsparcie osób w wieku 65 lat i więcej, które mieszkają na terenie miasta Chełm, zmagają się z trudnościami w codziennym funkcjonowaniu i nie mają dostępu do podstawowych usług zaspokajających ich potrzeby. Uczestnicy projektu będą mogli skorzystać z bezpłatnych usług opiekuńczych, które znacząco poprawią komfort ich życia.

Nabór do projektu wciąż trwa. Organizatorzy zachęcają seniorów oraz ich bliskich do zgłaszania się i korzystania z oferowanej pomocy.

Szczegółowe informacje można uzyskać w Miejskim Ośrodku Pomocy Rodzinie w Chełmie, ul. Kolejowa 8, 22-100 Chełm, pod numerem telefonu 82 564 22 50 wew. 215 lub na stronie internetowej www.moprchelm.pl. **AW**

GMINA RUDA-HUTA Odpowiadają na znaki czasu

Przygotowują młodych na kryzys

Doczekaliśmy czasów, w których obowiązujące dotychczas pewniki straciły ten status. Europa przestała być spokojnym zakątkiem. Z niepokojem zapoznajemy się z doniesieniami zza naszej wschodniej granicy i decyzjami głów najpotężniejszych państw. Co może zrobić zwykły Kowalski? Nabywać wiedzy, szkolić się. Zgłębiać i poznawać. Na ile to możliwe. Tę poznawczą przestrzeń zaoferowały ostatnio swoim uczniom nauczycielki szkoły podstawowej w Rudzie-Hucie – Sylwia Jankowska i Izbela Mazurkiewicz.

Ratownicy udzielili uczniom bezcennych lekcji. Czasami liczą się sekundy...
fot. Stacja Ratownictwa Medycznego w Chełmie - SP ZOZ

Zajęcia w ramach innowacji pedagogicznej zatytułowanej „Bez paniki. Sztuka ratowania życia" prowadzone są w klasie VII B od kwietnia tego roku. Uczniowie wchodzą w obszar sytuacji, których świadkami i uczestnikami możemy być tak naprawdę wszyscy. Bez wyjątku. Ważne jednak, aby wypracować system zachowań, które umożliwią skuteczne „zarządzanie" skutkami kryzysowych zdarzeń.

- Zajęcia dotyczą przede wszystkim pierwszej pomocy przedmedycznej, ale i sztuki radzenia sobie w stresujących, obciążających sytuacjach. Staramy się przekazać uczniom, w jaki sposób zarządzać stresem i działać pod presją. Opanowywanie stresu to w zasadzie klucz do skutecznego działania – wyjaśnia Sylwia Jankowska.

O pracy w trudnych warunkach najlepiej uczyć się od tych, dla których stres to chleb powszedni. Tak więc uczniowie z Rudy-Huty współpracują z 19. Nadbużańską Brygadą Obrony Terytorialnej i Stacją Ratownictwa Medycznego w Chełmie.

- Żołnierze zaprosili nas na zajęcia w terenie i chcą pokazać, jak radzić sobie z realnym zagrożeniem. Zajęcia w terenie przeprowadzą też dla nas druhowie-ochotnicy z miejscowej jednostki. Ale zaprosiliśmy też młodzież na zajęcia z terapeutą. W tym zakresie pomaga nam Gminna Biblioteka Publiczna. Pomaga nam też nasz szkolny psycholog. Tak więc prowadzimy te zajęcia w różnych wymiarach, które się wzajemnie uzupełniają – zaznacza opiekunka projektu.

Wydarzenie, które będzie jednocześnie podsumowaniem działań w ramach innowacji, zaplanowano na czerwiec. Będą w nim uczestniczyli nie tylko uczniowie, którzy należą do klasy VII B, ale cała społeczność szkolna.

- To będzie spotkanie, na którym uczniowie zaprezentują, czego się tak naprawdę nauczyli i podzielą nową wiedzą. Chcielibyśmy też wyjść do naszej społeczności gminnej i zachęcić do skorzystania z naszych doświadczeń – precyzuje pani Sylwia.

Nauczycielki nie podjęły jeszcze decyzji, czy zajęcia w ramach innowacji będą kontynuowane, ale niewykluczone, że z ciekawych propozycji będą też mogli skorzystać inni uczniowie. Być może pojawią się też inne zagadnienia, jak np. strzelectwo.

- Cieszy z pewnością fakt, że te nasze zajęcia tak szybko nam się rozbudowały. Do współpracy weszło naprawdę wielu interesujących partnerów i instytucji. Starałyśmy się wykorzystać ten naturalny potencjał. Jak będzie w przyszłości? Czas pokaże – deklaruje nauczycielka placówki w Rudzie-Hucie. **RC**

Budżet Obywatelski - sprawdzamy realizację zadań!

CHEŁM Miasto przedstawiło sprawozdanie z realizacji Budżetu Obywatelskiego za 2024 rok. Mieszkańcy mogli współdecydować o przeznaczeniu 2,5 miliona złotych – kwoty niezmiennie wysokiej względem poprzednich lat. Środki, podobnie jak wcześniej, podzielono na trzy pule: ogólnomiejską, osiedlową oraz tzw. zielony budżet, obejmujący projekty proekologiczne i poprawiające estetykę przestrzeni publicznej.

W 2024 roku do systemu zgłoszono 57 projektów, z czego 41 zostało zakwalifikowanych do głosowania – to bardzo wysoki odsetek, bo aż 74,54% wniosków przeszło ocenę merytoryczną. Dla porównania, w poprzednich edycjach ten odsetek bywał niższy, co świadczy o rosnącej jakości składanych propozycji. Jedynie dwa projekty odrzucono na etapie formalnym – co również wskazuje na dobre przygotowanie wnioskodawców.

Spośród projektów zgłoszonych do głosowania, największą część stanowiły te osiedlowe – aż 60% całości. To pokazuje, że mieszkańcy wciąż najbardziej koncentrują się na najbliższym otoczeniu: chodnikach, placach zabaw, oświetleniu czy bezpieczeństwie. Projekty ogólnomiejskie stanowiły 31%, a ekologiczne – 9%.

Najbardziej imponujące są jednak dane dotyczące realizacji. Spośród 23 projektów wybranych do realizacji, aż 18 udało się zrealizować w całości do końca 2024 roku. Dla porównania: w 2021 roku zrealizowano jedynie 4 zadania, rok później 10, a w 2023 – 22 (wtedy planowano 23, co oznacza niemal pełną skuteczność).

Wśród zrealizowanych inwestycji znalazły się zarówno te poprawiające codzienny komfort (np. remonty chodników, oświetlenie osiedli, nowe place zabaw), jak i bardziej innowacyjne – jak defibrylatory w przestrzeni miejskiej, interaktywny system jakości powietrza czy sensoryczne ogrody dla dzieci.

Warto podkreślić, że na realizację wszystkich tych zadań wydano niemal 2 miliony złotych z planowanych 2,5 miliona – konkretnie 1 947 987,21 zł. To ponad 78% wykorzystania środków, co oznacza lepsze planowanie i efektywniejsze przeprowadzanie inwestycji niż w latach ubiegłych.

Już niedługo odbędzie się nabór kolejnych wniosków do BO na 2026 rok. **AW**

eprasa.pl 821ded2eeb

CHEŁM 31-latek, poszukiwany ENA i 44 listami gończymi, wpadł w Holandii

Chełmianin w sidłach łowców głów

Zatrzymany został 31-latek z Chełma, poszukiwany od 2022 r. m.in. za kradzieże, włamania i oszustwa. Wyszedł wtedy na przepustkę i już za kratki nie wrócił. Akcja udała się dzięki współpracy poszukiwaczy z KWP w Lublinie z chełmskimi kryminalnymi, policjantami z Holandii i Biura Kryminalnego KGP oraz europejskiej sieci współpracy policyjnej – ENFAST. Chełmianin ścigany był Europejskim Nakazem Aresztowania i 44 listami gończymi. W piątek odbyła się jego ekstradycja do Polski.

Funkcjonariusze Wydziału Poszukiwań i Identyfikacji Osób Komendy Wojewódzkiej Policji w Lublinie przy współpracy z kryminalnymi z KMP w Chełmie ustalili, że poszukiwany od 2022 roku 31-latek z Chełma ukrywa się na terenie Holandii.

- Sąd w 2023 roku wystawił za nim Europejski Nakaz Aresztowania. Ponadto mężczyzna był poszukiwany 53 podstawami prawnymi, w tym 44 listami gończymi – informuje podkomisarz **Kamil Karbowniczek** z KWP w Lublinie. - Działania lubelskich „łowców głów" i chełmskich kryminalnych doprowadziły do ustalenia aktualnego miejsca pobytu poszukiwanego i jego zatrzymania w Rotterdamie. Było to możliwe także dzięki ścisłej współpracy i sprawnej wymianie informacji, odpowiedniej koordynacji działań przez europejską sieć współpracy policyjnej – ENFAST z policjantami z Holandii i Biura Kryminalnego Komendy Głównej Policji.

W piątek, 25 kwietnia, odbyła się ekstradycja chełmianina do Polski. Konwój został zorganizowany przez Biuro Prewencji Komendy Głównej Policji.

Jak informuje Karbowniczek, 31-latek poszukiwany był za szereg kradzieży i włamań oraz oszustw na terenie całego kraju. Został zatrzymany i trafił do tymczasowego aresztu. Potem był skazany na 10 lat więzienia. Po 5-letniej odsiadce w 2022 r. został wypuszczony na przepustkę, ale do zakładu karnego już nie wrócił i zaczął ukrywać się poza granicami kraju.

31-latek w ubiegłym tygodniu trafił do więzienia w celu odbycia reszty zasądzonej kary 10 lat pozbawienia wolności. Do odsiadki zostało mu jeszcze 5 lat.

- Przypominamy, że wszelkie informacje na temat osób poszukiwanych sprawców przestępstw i ukrywających się przed polskim wymiarem sprawiedliwości, można przekazywać bezpośrednio policjantom z Wydziału Poszukiwań i Identyfikacji Osób Komendy Wojewódzkiej Policji w Lublinie pod tel. 798 003 676 – dodaje Kamil Karbowniczek. **(am)**

Płonął pustostan

GM. RUDA-HUTA W niedzielę, 27 kwietnia, około godziny 17:40, służby ratunkowe zostały wezwane do pożaru opuszczonego, drewnianego budynku przy ulicy Targowej w Rudzie-Hucie.

Na miejscu pojawili się zawodowi strażacy oraz ochotnicy z miejscowej OSP. Dzięki ich szybkiej reakcji udało się zapobiec rozprzestrzenieniu się ognia. Pożarem objęty był niezamieszkany pustostan – na szczęście w środku nikogo nie było, więc nikt nie ucierpiał.

Wstępnie podejrzewa się, że mogło dojść do zaprószenia ognia przez nieustalone osoby. **(am)**

Przykry wypadek na polu

GM. IZBICA We wtorek, 29 kwietnia, w gminie Izbica doszło do groźnego wypadku podczas prac rolniczych. 44-letni mężczyzna został przyciśnięty do ciągnika przez maszynę do sadzenia ziemniaków.

Na miejsce zdarzenia natychmiast zadysponowano specjalistyczny Zespół Ratownictwa Medycznego z Krasnegostawu oraz Lotnicze Pogotowie Ratunkowe. Poszkodowany był przytomny i w kontakcie, jednak doznał poważnych urazów – w szczególności biodra i kolana.

Ratownicy medyczni na miejscu udzielili mężczyźnie pomocy – wdrożono leczenie przeciwbólowe i unieruchomiono uraz. Następnie 44-latek został przekazany załodze śmigłowca LPR, który przetransportował go do centrum urazowego w Lublinie.

Okoliczności wypadku będą wyjaśniane. To kolejny przykład tego, jak niebezpieczne potrafią być prace w rolnictwie i jak bardzo trzeba podczas ich wykonywania uważać, by nie doprowadzić do tragedii. **(am)**

KRASNYSTAW Gdyby nie przypadkowy świadek, mogłoby dojść do tragedii

Z promilami, bez prawka, bez wyobraźni

Policjanci zatrzymali mężczyznę, który prowadził swój pojazd pod wpływem alkoholu. Nieodpowiedzialny kierujący został wcześniej namierzony przez świadka, który uniemożliwił mu dalszą jazdę.

W środę (23 kwietnia) około godziny 11:30 dyżurny krasnostawskiej komendy otrzymał informację, że na jednej ze stacji paliw świadek ujął nietrzeźwego kierującego.

- W rozmowie z policjantami przekazał, że zachowanie kierowcy samochodu marki Opel wzbudziło jego zainteresowanie. Podejrzewał, że mężczyzna jest pod wyraźnym działaniem alkoholu. Uniemożliwił więc mu dalszą jazdę i niezwłocznie powiadomił policję. Nietrzeźwy kierowca oddalił się ze stacji paliw przed przybyciem patrolu, jednak po krótkim czasie został zatrzymany przez policjantów – mówi młodsza aspirant **Anna Chuszcza**, rzeczniczka prasowa Komendy Powiatowej Policji w Krasnymstawie.

Mundurowi sprawdzili stan trzeźwości 42-latka. Alkomat wskazał w jego organizmie ponad 2 promile alkoholu. Jak się okazało po sprawdzeniu w policyjnych systemach mieszkańca Krasnegostawu, kierował pomimo orzeczonego wobec niego zakazu prowadzenia pojazdów.

Odpowie teraz za swoje czyny przed sądem. Grozi mu nawet do 5 lat pozbawienia wolności.

- Na uznanie zasługuje natomiast prawidłowa reakcja świadka zdarzenia. Dzięki jego zachowaniu, nieodpowiedzialny kierowca nie uniknie konsekwencji. Musimy pamiętać, że pijany kierujący, to zawsze wielkie niebezpieczeństwo dla wszystkich uczestników ruchu drogowego – dodaje Chuszcza. **(am)**

Motocyklista zderzył się z sarną

GM. HANNA W niedzielę, 27 kwietnia, około godziny 14:26, na ulicy Nadbużańskiej w Hannie doszło do groźnie wyglądającego zdarzenia drogowego z udziałem motocyklisty.

Jak wynika ze wstępnych ustaleń, jadącemu yamahą ul. Nadbużańską 47-letniemu motocykliście na drogę nagle wybiegła sarna. Po zderzeniu ze zwierzęciem mężczyzna zjechał na pobocze, gdzie wywrócił się z maszyną.

Z urazem głowy, obojczyka i nadgarstka 47-latek, po opatrzeniu obrażeń przez ratowników medycznych, został przewieziony do szpitala.

Miejsce zabezpieczali zawodowi strażacy z Włodawy oraz ochotnicy z Hanny.

Sarna uciekła do lasu, zanim jeszcze na miejsce dotarły służby. Nie wiadomo, jak poważne miała obrażenia. **(am)**

Miał przy sobie ryby i więcierze

GM. WYRYKI Włodawscy policjanci zatrzymali 66-letniego mieszkańca gminy Wyryki podczas nielegalnego połowu ryb na kanale w Zahajkach. Grozi mu do 2 lat pozbawienia wolności.

W poniedziałek (28 kwietnia) włodawscy policjanci z zespołu do walki z przestępczością gospodarczą i korupcją zatrzymali 66-latka z gminy Wyryki.

- Mężczyzna wpadł na gorącym uczynku podczas nielegalnego połowu ryb. Funkcjonariusze ujawnili kilka kilogramów ryb, które po wykonanych czynnościach ponownie wpuścili do zbiornika wodnego. Następnie stróże prawa przeszukali miejsce zamieszkania zatrzymanego. Łącznie policjanci ujawnili 10 sztuk rybackich urządzeń połowowych, głównie więcierzy – mówi aspirant **Elwira Tadyniewicz**, rzeczniczka prasowa Komendy Powiatowej Policji we Włodawie.

66-latek usłyszał już zarzut poławiania ryb przy użyciu narzędzi rybackich, nie będąc do tego uprawnionym. Za nielegalny połów ryb zgodnie z Ustawą o rybactwie śródlądowym grozi mu do 2 lat pozbawienia wolności. **(am)**

WYWÓZ NIECZYSTOŚCI PŁYNNYCH
Usługi Asenizacyjne
Indywidualna negocjacja cen

tel. 501 131 580
4623

PELLET DRZEWNY
sprzedaż hurtowa i detaliczna

BRYKIET DRZEWNY
KORA SOSNOWA
Producent:
Graf Pellet, Sielec 136 B tel. 509 311 488
biomass.produkcja@gmail.com www.grafpellet.pl
8543

eprasa.pl 821ded2eeb

CHEŁM Radny apeluje do prezydenta o skuteczne działania

Na Słonecznym ciemno i niebezpiecznie?

Radny Rady Miasta Chełm Tomasz Szczepanek (PiS) wystosował dwie interpelacje do prezydenta miasta, dotyczące ważnych kwestii związanych z bezpieczeństwem mieszkańców osiedla Słoneczne. Sprawa dotyczy zarówno niebezpiecznych warunków na drogach, jak i braku oświetlenia ulicznego w tej części miasta.

W pierwszej interpelacji radny zwrócił uwagę na poważne braki w oznakowaniu drogowym na odcinku od ul. Ogrodowej do ul. Metalowej. Jak wskazał, niejasne zasady pierwszeństwa oraz brak ograniczeń prędkości prowadzą do częstych przypadków łamania przepisów i realnego zagrożenia dla pieszych i kierowców.

– Szczególnie niebezpieczne są ulice Pszenna i Rusałki – długie, proste odcinki, na których kierowcy często rozwijają nadmierną prędkość. Dochodziło tam już do kilku kolizji i wypadków – pisał radny **Tomasz Szczepanek.**

W swoim wniosku apelował o wprowadzenie oznakowania regulującego pierwszeństwo przejazdu oraz ograniczenia prędkości do 30–40 km/h.

W odpowiedzi wiceprezydent **Radosław Wnuk** poinformował, że w najbliższym czasie zostanie przeprowadzona wizja lokalna na osiedlu, która pozwoli ocenić potrzeby w zakresie oznakowania. O podjętych działaniach radny ma zostać poinformowany osobnym pismem.

Druga interpelacja dotyczyła braku oświetlenia ulicznego na osiedlu Słoneczne, w obrębie nr 21. Jak zaznaczył radny, brak latarni stwarza niebezpieczeństwo szczególnie dla dzieci i osób starszych poruszających się po zmroku.

Radny zaproponował przeprowadzenie analizy potrzeb oświetleniowych oraz rozważenie montażu nowoczesnych latarni solarnych, które są tańszą i szybszą alternatywą dla tradycyjnych rozwiązań. Wskazał także możliwość pozyskania środków zewnętrznych na realizację inwestycji.

Miasto jednak studzi nadzieje na szybkie zmiany. W odpowiedzi wiceprezydent Wnuk podkreślił, że ograniczone środki w budżecie nie pozwalają na realizację wszystkich zgłoszonych potrzeb inwestycyjnych w jednym roku. Dodał jednak, że sprawa oświetlenia zostanie rozpatrzona w przypadku uzyskania dodatkowych funduszy lub oszczędności. **AW**

Duża zmiana dla przyszłych pilotów

CHEŁM W siedzibie Państwowej Akademii Nauk Stosowanych w Chełmie oficjalnie rozpoczęła działalność Jednostka Terenowa Urzędu Lotnictwa Cywilnego (ULC). Uroczyste otwarcie nowej placówki odbyło się z udziałem rektor PANS, prof. ucz. dr Beaty Fałdy oraz pełniącego obowiązki wiceprezesa ds. standardów lotniczych ULC Andrzeja Kotwicy.

Nowo utworzona jednostka, powołana decyzją Prezesa Rady Ministrów, zlokalizowana jest przy ul. Wojsławickiej 8 w nowoczesnych i specjalnie przystosowanych pomieszczeniach. Jej głównym celem jest usprawnienie procesów egzaminacyjnych dla kandydatów na pilotów oraz wspieranie rozwoju lotnictwa cywilnego w regionie.

Do kluczowych zadań chełmskiego oddziału należeć będzie przeprowadzanie egzaminów teoretycznych niezbędnych do uzyskania różnych typów licencji lotniczych oraz wpisania dodatkowych uprawnień. Wśród egzaminów, które będą realizowane w Chełmie, znajdują się m.in.: licencje zawodowe CPL (Commercial Pilot Licence), ATPL (Airline Transport Pilot Licence), MPL (Multi-Crew Pilot Licence), uprawnienia IR (Instrument Rating), BIR (Basic Instrument Rating), CB(IR) (Competency-Based Instrument Rating) oraz licencje rekreacyjne i sportowe PPL (Private Pilot Licence), SPL (Sailplane Pilot Licence), BPL (Balloon Pilot Licence), LAPL (Light Aircraft Pilot Licence).

Znaczącą zmianą będzie również przeniesienie Centrum Egzaminacyjnego Językowego (KSEJ) z Centrum Studiów Inżynierskich PANS w Depułtyczach Królewskich do nowej siedziby przy ul. Wojsławickiej. Centrum to odpowiada za organizację egzaminów z języka angielskiego dla personelu lotniczego zgodnie z wymaganiami Organizacji Międzynarodowego Lotnictwa Cywilnego (ICAO).

Utworzenie Jednostki Terenowej ULC w Chełmie stanowi istotny krok w kierunku decentralizacji administracji lotniczej w Polsce. To również znaczące wsparcie dla edukacji lotniczej i rozwoju sektora lotniczego w regionie, który zyskuje nowe możliwości kształcenia i certyfikacji przyszłych pilotów. **AW**

fot. PANS Chełm

CHEŁM Radny ma wizję na wygląd centrum miasta

Mogłoby być tu tak pięknie, a są… tanie buty

Z centrum Chełma być może wkrótce zniknie opuszczony kiosk z napisem „Tanie obuwie". Radny Piotr Krawczuk vel Walczuk apeluje o przemianę zaniedbanego skrawka miasta w nowoczesną strefę rekreacyjną. Choć miasto już wygrało sprawę w sądzie i ruszyła egzekucja, na realizację zielonej wizji potrzeba jeszcze pieniędzy… i zgody konserwatora zabytków.

Radny Rady Miasta Chełm **Piotr Krawczuk vel Walczuk** z klubu Chełmianie wystąpił z oficjalną interpelacją do prezydenta miasta, w której domaga się usunięcia nieczynnego kiosku znajdującego się na skrzyżowaniu ulic Lwowskiej i Lubelskiej. W jego ocenie zaniedbany obiekt szpeci przestrzeń miejską i powinien zostać zastąpiony ogólnodostępną strefą rekreacyjną.

– Zwracam się z wnioskiem o usunięcie białego kiosku z napisem „Tanie obuwie" (...). Obiekt ten od dłuższego czasu pozostaje nieużytkowany i w obecnym stanie negatywnie wpływa na estetykę przestrzeni publicznej w centralnej części miasta – napisał radny w interpelacji.

Zaproponował, by w miejscu obecnego kiosku stworzyć przestrzeń wypoczynkową z zielenią, elementami małej architektury i zacienionymi ławkami.

Radny podkreślił również, że w rejonie placu Łuczkowskiego brakuje zacienionych miejsc do odpoczynku, a jego propozycja wpisałaby się w koncepcję estetycznej i przyjaznej mieszkańcom przestrzeni miejskiej.

W odpowiedzi na interpelację, wiceprezydent **Radosław Wnuk** poinformował, że miasto już podjęło kroki prawne zmierzające do usunięcia spornego kiosku.

– Miasto Chełm – miasto na prawach powiatu, jako właściciel gruntu, na którym posadowiono kiosk, wystąpiło z pozwem do Sądu Rejonowego w Chełmie o wydanie nieruchomości – wyjaśnił.

Zgodnie z decyzją sądu z 28 lutego 2025 roku, właściciel kiosku został zobowiązany do jego usunięcia. Wyrok jest prawomocny, a 16 kwietnia br. miasto złożyło do komornika wniosek o wszczęcie egzekucji.

Jeśli chodzi o samą realizację strefy rekreacyjnej, miasto nie przewidziało na ten cel środków w tegorocznym budżecie.

– Niemniej jednak zostanie rozważona możliwość utworzenia strefy do odpoczynku w przypadku powstania rezerw finansowych po zrealizowaniu zadań ujętych w tegorocznym budżecie lub w roku przyszłym – dodał wiceprezydent.

Zastrzegł również, że ze względu na położenie terenu na styku strefy ścisłej ochrony konserwatorskiej i archeologicznej, wszelkie prace będą musiały być uzgodnione z Wojewódzkim Urzędem Ochrony Zabytków w Chełmie.

Mieszkańcy centrum z niecierpliwością czekają na zmiany w tej części miasta, która mogłaby zyskać nowe, funkcjonalne oblicze. Czy powstanie tu kiedyś strefa relaksu? Do tematu wrócimy. **AW**

Ponad 53 mln złotych na termomodernizację

CHEŁM Chełm otrzyma kolejne miliony z Krajowego Planu Odbudowy i Zwiększania Odporności (KPO) na poprawę efektywności energetycznej swoich placówek oświatowych. Łączna wartość przyznanego dofinansowania to ponad 53 miliony złotych, co pozwoli na realizację szeroko zakrojonych inwestycji w infrastrukturę edukacyjną miasta.

fot. UM Chełm

Na początku kwietnia miasto ogłosiło sukces pierwszego projektu – „Poprawa efektywności energetycznej budynków Szkoły Podstawowej nr 7, II Liceum Ogólnokształcącego oraz Przedszkola Miejskiego nr 12 w Chełmie", w ramach którego Chełm otrzyma ponad 11,3 mln zł. Projekt zakłada kompleksową modernizację infrastruktury budowlanej i instalacyjnej oraz wprowadzenie rozwiązań opartych na odnawialnych źródłach energii (OZE). W budynkach zostaną również wdrożone systemy zarządzania energią oraz magazyn energii, co ma przyczynić się do znacznego obniżenia kosztów eksploatacyjnych i zwiększenia efektywności energetycznej obiektów.

Miasto przygotowuje się obecnie do ogłoszenia przetargu na wykonanie tych prac.

To jednak nie koniec dobrych wiadomości. Jak poinformował chełmski ratusz, pozytywnie rozpatrzono również wnioski o dofinansowanie dla dziewięciu kolejnych placówek: Szkoły Podstawowej nr 8, SP nr 1, SP nr 4, SP nr 5, I Liceum Ogólnokształcącego, Przedszkoli Miejskich nr 6, 10 i 13 oraz Zespołu Szkolno-Przedszkolnego nr 3.

Łączne dofinansowanie przyznane miastu w ramach projektów termomodernizacyjnych wynosi ponad 53 mln zł. Koszty po stronie miasta ograniczają się do pokrycia 23% podatku VAT. **AW**

eprasa.pl 821ded2eeb

GMINA REJOWIEC FABRYCZNY Lepiej nie ryzykować

Za hodowanie tych zwierząt zapłacisz nawet 1 mln zł

Niewidziane od bardzo dawna nutrie znowu dały o sobie znać. Problem wydaje się na tyle poważny, że specjalny komunikat w tej sprawie Regionalny Dyrektor Ochrony Środowiska skierował na ręce wójta Zdzisława Krupy. O bytowaniu tych zwierząt, o tym, że hodowanie ich to nie jest najlepszy pomysł i o związanych z tym zagrożeniach dyskutowano też w czasie ostatniej sesji rady gminy.

fot. https://pl.wikipedia.org/wiki/Nutria

W skierowanym do urzędu piśmie zauważono, że alarm w sprawie nutrii zapewne nie miałby miejsca, gdyby nie fakt, że zostały one zauważone, dokładnie w połowie marca tego roku w Lisznie-Kolonii. Mowa jest o trzech osobnikach, ale czy obecna populacja tych zwierząt ogranicza się tylko i wyłącznie do tych odnotowanych? Trudno powiedzieć. Pewne jest jedno – nutria została uznana za gatunek inwazyjny i w 2022 roku umieszczona przez Radę Ministrów na specjalnej liście. Identyfikowana jest jako „Inwazyjny gatunek obcy, stwarzający zagrożenie dla UE, podlegający szybkiej eliminacji". Sprawa jest więc dosyć poważna.

Inwazyjne gatunki podlegają oczywiście specjalnym przepisom. Co mówi prawo? Wobec takich gatunków wprowadzono między innymi zakaz przemieszczania tranzytem pod nadzorem celnym, zakaz przetrzymywania (także w obiekcie izolowanym), hodowania (także w obiekcie izolowanym), jak i przywożenia na teren UE, wywożenia z terenu UE oraz transportowania po terytorium UE. Wyjątek stanowią przypadku związane z przewozem zwierząt do obiektów związanych z ich eliminacją. Ale to nie wszystko. Zakazuje się również wprowadzania nutrii do obrotu, wykorzystywania lub wymieniania, zezwalania na rozmnażanie oraz uwalnianie tych zwierząt do środowiska naturalnego.

Tym samym każdy, kto nie posiada zezwolenia na odstępstwo od zakazów, a para się w jakikolwiek sposób hodowlą nutrii, podlega karze aresztu lub grzywny. I to nie byle jakiej. Za przekroczenie prawa można zapłacić nawet 1 mln zł. Administracyjną karę pieniężną wymierza regionalny dyrektor ochrony środowiska, właściwy dla miejsca, gdzie te przepisy zostały naruszone.

- Należy mieć świadomość, że ustawa o gatunkach obcych jest jeszcze mało znana wśród organów administracji, a także wśród społeczeństwa, a wiedza na temat IGO jest niewielka. Dlatego też niezbędna jest edukacja w tym zakresie i uświadamianie lokalnej społeczności o zagrożeniach, jakie niosą ze sobą inwazyjne gatunki obce oraz o konsekwencjach, jakie mogą wynikać z naruszenia zakazów – przestrzegają urzędnicy organu.

Problem, w czasie ostatniej sesji rady gminy, poruszył również wójt **Zdzisław Krupa**. Także on przypomniał o tym, że pod żadnym pozorem nie wolno przetrzymywać nutrii.

- Tego typu hodowle są, w świetle prawa, nielegalne. Podlegają eliminacji. Pamiętam, że niegdyś było tych nutrii sporo na terenie naszej gminie. Ale to przeszłość, lata 70. i 80. minionego wieku. Obecnie nutrie traktowane są jako gatunek obcy, który nie jest potrzebny w ekosystemie - zauważył włodarz. **RC**

GMINA SIEDLISZCZE Asfalt cieszy, ale...

Podróż tą drogą kończy się na.... drzewie

Nowy asfalt, jaki został właśnie wyłożony na ul. Bocznej w Siedliszczu, zamiast ucieszyć, nieco zmartwił mieszkańców. Nie wiedzą do końca, jak rozumieć fakt, że pas jezdni kończy swój bieg na okazałym drzewie. - Przecież to stwarza zagrożenie. I ktoś, jakby przewidując możliwą kolizję, zagrodził jeszcze to drzewo taśmą ostrzegawczą. Czy to jakiś żart? - zauważyli w skierowanej do nas korespondencji mieszkańcy. - Realizacja inwestycji, w ramach której powstała także ul. Boczna, jeszcze się nie zakończyła. Nie ma powodów do obaw – uspokaja społeczne nastroje burmistrz Hieronim Zonik.

fot. nadesłane

Na załączonych do redakcyjnej korespondencji zdjęciach widać wyremontowaną, pokrytą świeżym, niespękanym asfaltem drogę. To obraz niemal idealny, który ucieszyłby z pewnością niejednego mieszkańca naszego powiatu. Któż nie chciałby przemieszczać się po swojej gminie po równej, bezpiecznej jezdni? Zaistniało jednak pewne „ale". Pojawiło się zaskoczenie, niedowierzanie, posypały się pytania. Na środku drogi wyrosło nagle drzewo. A raczej to ona została doprowadzona wprost przed pień.

- To zresztą nie jedyne pytanie, jakie nurtuje nas w związku z tą inwestycją. Inne dotyczą zjazdów indywidualnych. Wszyscy oczekują, że zostaną wykonane z betonu asfaltowego. Nie wiemy jednak do końca, jak to zostało zaplanowane. Pewne jest w tej chwili jedno – najpoważniejsze zagrożenie wiąże się w tej chwili z drzewem – sygnalizują nam mieszkańcy.

Postanowiliśmy więc zapytać burmistrza **Hieronima Zonika** o to, czy gmina przewiduje jakieś rozwiązanie tej sytuacji, a także o to, aby wyjaśnił, w jaki sposób realizowana jest cała inwestycja. Warto bowiem nadmienić, że Boczna to tylko jedna z 12 dróg, jakie budowane są w tej chwili za ponad 8,3 mln zł.

- Inwestycja finansowana jest ze środków, jakie nasz samorząd pozyskał z rządowego funduszu Polski Ład. Cała inwestycja ma zakończyć się do września br. W tej chwili wykonawca, który odebrał wcześniej drogi i wszedł na plac budowy, nie uporał się jeszcze ze wszystkimi zagadnieniami. Zgodnie z pozwoleniem na budowę i otrzymaną decyzją na budowę zjazdy indywidualne zostaną wykonane z tłucznia. Uspokajam jednak - po zakończeniu i odbiorze inwestycji przez gminę miejsca takie, jak to, o którym mówią mieszkańcy, nie będą istniały. Prace nie zostały jeszcze zakończone, zatem nie ma powodów do obaw – przekazał nam włodarz Siedliszcza. **RC**

Przemysł cementowy jako kluczowa gałąź gospodarki w Polsce

CEMEX

Cementownia Cemex w Chełmie nie tylko wspiera rozwój regionu poprzez zatrudnienie i generowanie przychodów dla budżetu, ale jest także kluczowym elementem gospodarki krajowej. Zapewnia cement niezbędny do budowy infrastruktury i budownictwa mieszkaniowego. Oto, co warto wiedzieć na temat sektora cementowego działającego w naszym kraju.

Polska, będąc trzecim - po Niemczech i Włoszech - największym producentem cementu w Europie, odgrywa kluczową rolę na kontynentalnym rynku budowlanym. Przemysł cementowy to nie tylko istotny sektor gospodarki, który rocznie wnosi do sektora finansów publicznych ponad 3,2 mld złotych, lecz także strategiczna gałąź, która wpływa na rozwój budownictwa, energetyki i gospodarki odpadami. W Polsce funkcjonuje 12 zakładów cementowych rozmieszczonych w ośmiu województwach. Tworzą lub odpowiadają za tworzenie ponad 23 tysięcy miejsc pracy, a dzięki inwestycjom rzędu 12 mld złotych zwiększyły swoje moce produkcyjne i ograniczyły wpływ na środowisko.

- Przemysł cementowy w Polsce jest fundamentem gospodarki i kluczowym sektorem dla rozwoju infrastruktury oraz budownictwa - mówi Zbigniew Pilch dyrektor marketingu i public affairs Stowarzyszenia Producentów Cementu.

- Jesteśmy jednym z największych producentów cementu w Europie, a dzięki nowoczesnym technologiom i inwestycjom ograniczamy emisję CO_2 oraz wdrażamy rozwiązania oparte na gospodarce obiegu zamkniętego. Przed nami wyzwania związane z kosztami emisji i konkurencją spoza UE, ale sektor konsekwentnie dąży do neutralności klimatycznej. Cement to materiał przyszłości – musi być produkowany w sposób zrównoważony i konkurencyjny, dlatego kluczowe jest wsparcie regulacyjne i innowacje w zakresie dekarbonizacji. - podkreśla ekspert.

Ekologiczne innowacje

Ostatnie dekady przyniosły dynamiczny rozwój polskiego przemysłu cementowego. Ponadto, dzięki znaczącym inwestycjom stał się on bardziej przyjazny środowisku. Zredukowano emisję dwutlenku węgla o 30 proc., emisję pyłów o 99 proc. oraz zmniejszono zużycie ciepła w procesach produkcyjnych z 5700 kJ/kg klinkieru do 3600 kJ/kg klinkieru. Ważnym krokiem w kierunku ochrony środowiska stało się także wykorzystanie paliw alternatywnych, w tym paliwa RDF (ang. Refuse Derived Fuel), pozyskiwanego z odpadów komunalnych. Obecnie aż 80 proc. energii wykorzystywanej w cementowniach pochodzi z paliw alternatywnych, co ogranicza emisję CO2 i zużycie węgla.

Rocznie cementownie w ramach termicznego odzysku ciepła w procesach produkcyjnych zużywają ponad 1,7 mln to paliw alternatywnych - głównie pochodzenia komunalnego - co odpowiada ponad 10 proc. wszystkich odpadów komunalnych w kraju. Dodatkowo branża cementowa zagospodarowuje rocznie do produkcji cementu i klinkieru ponad 5 mln ton odpadów produkcyjnych i produktów ubocznych z innych gałęzi przemysłu. Ponadto wprowadzono niskoemisyjne cementy, które zmniejszają ślad węglowy budownictwa i są jednym z filarów sektora budowlanego przyszłości.

W stronę neutralności emisyjnej

Mapa Drogowa dekarbonizacji opracowana przez Cembureau (Europejskie Stowarzyszenie Producentów Cementu) zakłada, że do 2030 roku emisje dwutlenku węgla zostaną zredukowane o połowę. Kolejnym etapem ma być osiągnięcie neutralności klimatycznej do 2050 roku. Głównym wyzwaniem w dekarbonizacji cementu jest emisja procesowa, która stanowi 63 proc. całkowitej emisji CO2 z tego sektora. Emisja ta wynika z rozkładu węglanu wapnia – procesu, który wciąż nie ma zamiennika technologicznego.

Technologie wychwytu, używania i składowania CO_2 z (ang. CCUS-Carbon Capture and Utilization and Storage) są właśnie fundamentem działań zmierzających do wyeliminowania emisji procesowej. W Polsce trwają już projekty pilotażowe, takie jak ACCSESS w Cementowni Górażdże oraz pełnowymiarowa instalacja CCS w Cementowni Kujawy, która będzie wychwytywać całość emitowanego CO_2.

Pomimo licznych innowacji i wdrażania proekologicznych rozwiązań, przemysł cementowy napotyka wiele wyzwań. Jednym z najpoważniejszych jest wzrost kosztów uprawnień do emisji CO_2. W latach 2017-2023 ich cena wzrosła z 5 do 100 euro za tonę, co wyraźnie obniża konkurencyjność polskich zakładów. Kolejną barierą są wysokie koszty energii, które - wraz z pełnym wdrożeniem technologii CCS - mogą wzrosnąć o 100-150 proc.

Ważnym problemem pozostaje także import cementu z krajów spoza Unii Europejskiej. Polska jako kraj graniczny należący do wspólnoty jest narażona na nieuczciwą konkurencję cenową ze strony producentów, którzy nie są zobowiązani do stosowania polityki klimatycznej UE. W ciągu roku import cementu z Ukrainy wzrósł z poziomu 330 tys. ton w 2023 r. do ok. 660 tys. ton w 2024 r.

Jest to spore zagrożenie dla polskich producentów. Wprowadzenie Mechanizmu Importowego Wyrównawczego Podatku Węglowego dotyczącego kosztów emisji CO2 tzw. CBAM (ang. Carbon Border Adjustment Mechanism) ma na celu zapewnienie równych szans pomiędzy producentami cementu z Unii Europejskiej i spoza wspólnoty, ale jego skuteczność zależy od szczelności systemu i konsekwentnego egzekwowania jego założeń.

Społeczna odpowiedzialność przemysłu cementowego

Polski przemysł cementowy stawia na zrównoważony rozwój, m.in. angażując się w projekty społeczne i charytatywne oraz wspierając edukację ekologiczną. Zakłady współpracują z lokalnymi społecznościami, oferując wsparcie w dziedzinie zdrowia, kultury, a także ochrony środowiska. Inicjatywy takie jak tworzenie ścieżek edukacyjnych, promowanie bioróżnorodności wokół zakładów czy programy grantowe na rzecz NGO są istotnymi elementami działań społecznych sektora. Przemysł cementowy angażuje się również w ochronę zasobów wodnych oraz rekultywację terenów poprzemysłowych, co pozytywnie wpływa na lokalne ekosystemy.

Kolejnym wyzwaniem, przed którym stoi polska branża cementowa jest harmonijne połączenie rozwoju gospodarczego z ochroną klimatu i środowiska. Wdrażanie technologii wychwytywania i magazynowania dwutlenku węgla oraz produkcja cementów niskoemisyjnych to tylko niektóre z kluczowych działań podejmowanych na drodze do neutralności klimatycznej. Jednocześnie sektor apeluje o wsparcie rządowe, które umożliwi dalsze ograniczanie emisji i walkę z nieuczciwą konkurencją z krajów spoza UE.

Przemysł cementowy w Polsce, dzięki ciągłemu rozwojowi oraz dążeniu do zrównoważonego rozwoju, pozostaje kluczowym elementem gospodarki, wspierając realizację strategicznych inwestycji infrastrukturalnych, budownictwo mieszkaniowe oraz rozwój nowoczesnych technologii budowlanych.

O Cemex

Cemex to globalna firma zajmująca się produkcją materiałów budowlanych, w tym cementu, betonu towarowego oraz kruszyw. Działając w ponad 50 krajach stała się jednym z wiodących producentów cementu na świecie. Firma skupia się na dostarczaniu wysokiej jakości produktów, które spełniają najwyższe standardy techniczne i środowiskowe.

Ponadto Cemex realizuje ambitne cele związane ze zrównoważonym rozwojem m.in. poprzez dążenie do redukcji emisji CO2 w swoich zakładach produkcyjnych czy zastosowanie paliw alternatywnych w produkcji cementu. Firma przywiązuje ogromną wagę do innowacyjnych technologii, które pozwalają na tworzenie materiałów budowlanych o minimalnym wpływie na środowisko. Cemex angażuje się również w odpowiedzialność społeczną, wspierając lokalnych mieszkańców, edukację oraz działania na rzecz ochrony środowiska.

Więcej informacji na **www.cemex.pl**

8483 8641

eprasa.pl 821ded2eeb

CHEŁM Wojewódzki etap Przeglądu Musztry Klas Wojskowych

Musztra, pasja, dyscyplina

W czwartek, 24 kwietnia, teren kompleksu wojskowego 19. Batalionu Zmechanizowanego w Chełmie stał się miejscem rywalizacji uczniów klas wojskowych. To właśnie tutaj odbył się wojewódzki etap Przeglądu Musztry Klas Wojskowych - wydarzenie, które nie tylko sprawdza umiejętności, ale też kształtuje charakter i ducha współpracy młodych ludzi.

Chełm reprezentowali uczniowie z klasy przygotowania wojskowego z Zespołu Szkół Ekonomicznych i Mundurowych. Jak podkreśla ich opiekun, ppłk. rez. **Andrzej Stępniak**, nauczyciel przygotowujący młodzież zarówno do wojskowego fachu, jak i samych zawodów – sukcesy nie biorą się z przypadku.

– To muszą być regularne ćwiczenia, dzień w dzień, szczególnie przed samymi zawodami, żeby pozostała tak zwana pamięć mięśniowa. Taki ćwiczący już nie myśli, co ma robić – po prostu reaguje automatycznie. Wielokrotność powtórzeń powoduje takie zachowania. Po drodze były święta i te mogły trochę osłabić skupienie. Brak kilku dni treningu zawsze odbija się na efekcie końcowym – mówi Stępniak.

Choć to XIV Liceum Ogólnokształcące w Lublinie wygrało tegoroczne zmagania i będzie reprezentować województwo lubelskie na ogólnopolskim przeglądzie w Zakopanem (13–15 maja), chełmscy licealiści zajęli zaszczytne drugie miejsce. Same uczennice z Zespołu Szkół Ekonomicznych i Mundurowych przyznają:

– Trenujemy bardzo dużo. Dwa, trzy razy w tygodniu po parę godzin. Najważniejsze jest zgranie i to właśnie jest najtrudniejsze – żeby wszystko dobrze wyglądało. Nie jest tak hop-siup, jak się niektórym wydaje. Parę dziewczyn trenuje już ponad dwa lata - powiedziały nam **Aleksandra Łopuszyńska**, **Natalia Popielnicka** z klasy 3 z ZSEiM.

W zawodach udział wzięły reprezentacje siedmiu szkół średnich z województwa, które prezentowały musztrę w dwóch odsłonach: w programie obowiązkowym (10 wylosowanych zadań z zakresu musztry indywidualnej i zespołowej) oraz w programie dowolnym – widowiskowym pokazie do 10 minut z elementami musztry paradnej.

Krzysztof Brudnowski, nauczyciel wychowania fizycznego i opiekun klasy mundurowej z Zespołu Szkół nr 3 w Hrubieszowie, również podkreśla wagę regularności:

– Musztra jest wdrażana od początku – na zajęciach wychowania fizycznego, przedmiotach kierunkowych i w jednostce patronackiej. Ale największy wysiłek to treningi po lekcjach. Uczniowie się zmieniają – stają się bardziej obowiązkowi, ich sylwetki się poprawiają, dojrzewają.

Uczniowie tej szkoły zgodnie mówią o swoich świadomych wyborach. Dla wielu z nich to nie tylko hobby, ale i plan na przyszłość. **Tomasz Kowalczuk** z klasy 3M2 mówi wprost:

– Jest dyscyplina, jest jasno określony porządek – i to mi się podoba.

– To była moja świadoma decyzja. Jestem patriotą, chcę służyć ojczyźnie. Rodzice są w wojsku i ja też chcę iść tą drogą - dodaje **Mateusz Paniot** z tej samej szkoły.

– Było trochę stresu, ale kiedy już stanęliśmy przed komisją, to poczułem się jak na próbach. Treningi były intensywne – czasem nie było nawet kiedy zjeść - przyznaje z kolei **Michał Sudoł.**

Mateusz Gałąg, także z klasy mundurowej, ma już sprecyzowane plany: – Zajęcia z bronią, survival, kontakt z jednostką – to mnie kręci. Chcę iść do Akademii Wojsk Lądowych we Wrocławiu. To mój cel, marzenie.

Chełmskie licealistki również podkreślają, że wojsko może być ich planem A: - Od dziecka była zajawka na mundur, broń. Może los pokaże coś innego, ale na pewno w tę stronę chcemy iść.

Z kolei oficerowie z komisji konkursowej mieli jasno określone kryteria oceny: – Liczy się poprawność wykonania komend, jednolitość ich realizacji oraz zgodność z regulaminem musztry Sił Zbrojnych RP. Wizualnie drużyna z Chełma wypadła bardzo dobrze, choć popełniła jeden kardynalny błąd, za co komisja musiała obniżyć ocenę.

Przegląd Musztry Klas Wojskowych to nie tylko rywalizacja, ale również popularyzacja wojskowego szkolenia i wychowania patriotycznego. Program certyfikowanych wojskowych klas mundurowych funkcjonuje w Polsce od 2016 roku. Choć w styczniu 2025 roku zapowiadano ograniczenie liczby klas, tuż przed Wielkanocą Ministerstwo Obrony Narodowej zwiększyło limit z 10 do 26 – co potwierdza rosnące zainteresowanie młodzieży tym kierunkiem.

Więcej zdjęć z przeglądu na www.supertydzien.pl **AW**

CHEŁM Po kontroli w schronisku dla bezdomnych zwierząt: standardy utrzymane, ale potrzebne inwestycje

Nowe schronisko albo gruntowny remont

Komisja Rewizyjna Rady Miasta Chełm zakończyła kontrolę funkcjonowania chełmskiego Schroniska dla Bezdomnych Zwierząt. Przeprowadzona w dniach 19–26 marca inspekcja wykazała, że działa ono zgodnie z obowiązującymi przepisami, jednak wskazano również na konieczność pilnych inwestycji w infrastrukturę.

fot. zoodoptuj.pl

Mieszkańcy mogą zgłaszać znalezienie bezdomnych zwierząt do Departamentu Komunalnego, Straży Miejskiej lub bezpośrednio do schroniska. Szczegóły oraz aktualne informacje dostępne są na stronie internetowej Miasta Chełm oraz w mediach społecznościowych.

Kontrolę przeprowadził trzyosobowy zespół w składzie: **Piotr Krawczuk vel Walczuk** (przewodniczący), **Tomasz Szczepanek** oraz **Tomasz Otkała**. Zakres ich pracy obejmował szczegółową analizę warunków bytowych zwierząt, realizacji umowy na prowadzenie schroniska oraz zgodności działania z obowiązującym programem opieki nad zwierzętami bezdomnymi.

Jakie wyniki?

Zespół kontrolny pozytywnie ocenił działalność schroniska w kluczowych obszarach. Zwierzęta mają zapewnioną codzienną opiekę i kontrolę weterynaryjną, prowadzona jest także szczegółowa elektroniczna ewidencja zwierząt. Kontrolujący stwierdzili także, że przestrzegane są normy sanitarne, w tym regularna dezynfekcja i deratyzacja, a schronisko posiada odpowiednie zapasy karmy i środków dezynfekcyjnych. Ponadto adopcje są aktywnie promowane, a procedury adopcyjne prowadzone zgodnie z wymogami.

Schronisko przy ul. Włodawskiej 23A, prowadzone przez firmę CARMIR Sp. z o.o., zapewnia też miejsca izolacji dla chorych i agresywnych zwierząt oraz posiada teren wybiegowy.

Jednak kontrola ujawniła również istotne braki. Największe problemy to brak ogrzewanych pomieszczeń dla zwierząt, w tym izolatek i boksów dla matek z młodymi oraz konieczność gruntownego remontu pomieszczeń socjalnych i administracyjnych. Niepokojącym jest też brak fizycznej obecności personelu w schronisku poza godzinami pracy (nadzór odbywa się wyłącznie przez monitoring).

Stan obecny i potrzeby

19 marca w schronisku przebywało 81 psów, a zatrudnione były trzy osoby na pełen etat oraz jeden lekarz weterynarii na część etatu. W latach 2022–2024 liczba przyjętych i adoptowanych zwierząt utrzymywała się na stabilnym poziomie.

Komisja Rewizyjna nie stwierdziła nieprawidłowości w funkcjonowaniu schroniska, uznając, że obecne niedociągnięcia infrastrukturalne wynikają z ograniczeń finansowych i technicznych, a nie z winy operatora. Wskazano jednak na pilną konieczność modernizacji lub budowy nowego obiektu, który lepiej odpowiadałby współczesnym standardom ochrony zwierząt.

Chełmskie schronisko spełnia podstawowe wymogi prawa i zapewnia zwierzętom odpowiednie warunki bytowe, jednak dalsze funkcjonowanie wymaga znaczących nakładów inwestycyjnych. Miasto Chełm, jako właściciel schroniska, stoi przed wyzwaniem modernizacji placówki, by jeszcze skuteczniej dbać o bezdomne zwierzęta. Warto zauważyć, że magistrat realizuje „Program opieki nad zwierzętami bezdomnymi oraz zapobiegania bezdomności zwierząt". Jego celem jest nie tylko zapewnienie opieki bezdomnym zwierzętom, ale także działania prewencyjne, takie jak chipowanie, sterylizacja i aktywne poszukiwanie nowych właścicieli.

Program zakłada kompleksową pomoc dla zwierząt chorych, poszkodowanych w wypadkach drogowych oraz kotów wolno żyjących. Za realizację większości działań odpowiedzialna jest firma CARMIR Sp. z o.o., która zarządza miejskim schroniskiem.

W budżecie na realizację programu w 2024 roku było 309 tys. zł, z czego ponad 298 tys. zł trafiło do CARMIR Sp. z o.o. na prowadzenie schroniska, odławianie zwierząt, sterylizację, znakowanie i leczenie. Dodatkowe środki przewidziano na wsparcie oraz dokarmianie i leczenie kotów wolno żyjących. **AW**

REGION Sukcesywnie uzupełniają „wodne" braki

Marszałek przekazał kolejne miliony

fot. Urząd Marszałkowski Województwa Lubelskiego

Dodatkowe środki w kwocie niespełna 60 mln zł trafiły właśnie do 22 samorządów, które przeznaczą je na szeroko rozumianą gospodarkę wodno-ściekową. - Sukcesywnie dążymy do tego, żeby te same warunki funkcjonowania zapewnić zarówno w mieście, jak i w małych miejscowościach – przekonuje marszałek województwa Jarosław Stawiarski. Osiągnąć udało się faktycznie wiele, ale i potrzeby są wciąż ogromne.

Tym razem środki trafiły do tych samorządów, które znalazły się na liście rezerwowej Europejskiego Instrumentu Odbudowy. Włodarze przeznaczą je na budowę, przebudowę lub wyposażenie obiektów, które służą do zaopatrywania w wodę i odprowadzania ścieków. Pieniądze można również przeznaczyć na zakup i montaż urządzeń kanalizacyjnych i wodociągowych.

- W ciągu ostatnich trzech lat przekazaliśmy gminom w województwie lubelskim łącznie ponad 275 mln zł. Wszystkie te środki zostały przeznaczone na inwestycje związane z instalacjami wodno-kanalizacyjnymi – poinformował w czasie niedawnego spotkania marszałek Stawiarski.

Umowy odebrały między innymi gminy z powiatów chełmskiego i krasnostawskiego. Inwestycje zaplanowały już Siennica Różana, Dorohusk, Rejowiec, Żmudź i Wojsławice.

- W naszym przypadku kwota dofinansowania wyniosła ponad 3 039 000 zł. Zechcemy na pewno zmodernizować wszystkie nasze ujęcia wody, które położone są w Hruszowie, Rejowcu, Aleksandrii Niedziałowskiej, Marysinie i Wereszczach Dużych. Poza tym chcemy zrealizować zadania kanalizacyjne w Kobylem, Maryninie i Siedliszczkach – przekazał nam burmistrz **Tadeusz Górski.**

W jego ocenie gmina zwodociągowana jest w tej chwili w niemal w 99%. Dostęp do kanalizacji ma natomiast ok. 75% mieszkańców gminy.

- Kanalizacja w Kobylem jest już rozpoczęta, więc zadanie, które podejmowalibyśmy teraz, to byłby drugi etap tej inwestycji. Hruszów mamy już skanalizowany. Pozostaje Marynin i Siedliszczki. Skanalizowana jest też Zawadówka i Rejowiec. Nie ulega jednak wątpliwości, że potrzeby są wciąż duże. Mamy przecież 23 sołectwa. Należy się też liczyć z tym, że część gospodarstw domowych będzie musiała, ze względów technicznych, korzystać wyłącznie z przydomowych oczyszczalni ścieków – wyjaśnia burmistrz Górski.

Konkretne plany ma również gmina Wojsławice, gdzie zaplanowana została inwestycja związana z modernizacją ujęć wody i pompowni w Wojsławicach i Kukawce. Inwestycja zostanie zrealizowana przy wsparciu, które w przypadku Wojsławic wyniosło ponad 3 600 000 zł. **RC**

WÓJT GMINY WOJSŁAWICE

Informuję, że w dniach od 28 kwietnia 2025 r. do 19 maja 2025 r. na tablicy ogłoszeń w Urzędzie Gminy Wojsławice przy ul. Rynek 30 wywieszono wykaz nieruchomości mienia komunalnego położonych na terenie gminy Wojsławice przeznaczonych do sprzedaży w trybie przetargowym.

Szczegółowych informacji można uzyskać pod nr tel. 82 566 92 94 oraz na stronie www.ugwojslawice.bip.lubelskie.pl

8642

WÓJT GMINY ŻMUDŹ

informuję zgodnie z art. 35 ust. 1 ustawy z dnia 21.08.1997 r. o gospodarce nieruchomościami (Dz. U. z 2024 r. poz. 1145 z późn. zm.), że na tablicy ogłoszeń w Urzędzie Gminy Żmudź, oraz na stronie internetowej www.zmudz.gmina.pl w zakładce przetargi podany został w dniu 25 kwietnia 2025 r. na okres 21 dni wykaz nieruchomości gruntowej położonej w obrębie ewidencyjnym Żmudź gm. Żmudź przeznaczonej do sprzedaży.

8639

eprasa.pl 821ded2eeb

GMINA WIERZBICA Trzeba optymalizować koszty

Przyjrzeli się dokładnie śmieciom

Władze gminy opublikowały właśnie dokument, w którym przedstawiono wyniki analizy systemu gospodarowania odpadami komunalnymi. Jakie wnioski w nim zawarto? Sprawdzamy.

zdjęcie ilustracyjne
fot. Freepik / frimufilms

Gospodarka odpadami komunalnymi to z pewnością jeden z tych obszarów, który samorządowcy identyfikują dzisiaj jako najmniej stabilny i przewidywalny. Z jednej strony trzeba się mierzyć z rosnącymi kosztami wywozu i utylizacji odpadów, a z drugiej analizować rozwiązania, które pozwoliłyby te koszty znacząco obniżyć. Pewne jest jedno – „śmieciowy" kryzys wywołał potrzebę uczynienia głębokiej refleksji nad tym obszarem samorządowej działalności, co pozwala mieć nadzieję na to, że już wkrótce zostaną wypracowane optymalne rozwiązania. Urzędnicy oczywiście nie na wszystko mają wpływ – część kosztów wynika z aktualnej sytuacji gospodarczej – krajowej i światowej. W systemie funkcjonują jednak i takie elementy, które warto i trzeba „naprawić".

Urzędnicy w Wierzbicy stwierdzili na przykład, że pierwsze wydatki inwestycyjne powinny dotyczyć lokalnego Punktu Selektywnej Zbiórki Odpadów Komunalnych. Oceniono, że punkt wymaga zakupu odpowiednich pojemników, kontenerów do selektywnej zbiórki odpadów oraz kompostowników dla mieszkańców gminy.

Przeanalizowano również szczegółowo wszystkie aspekty finansowe. Dochody, jakie gmina uzyskała z tytułu opłat za gospodarowanie odpadami komunalnymi, wyniosły w całym 2024 roku prawie 934 tys. zł. Zaległości z tytułu tej samej opłaty wyniosły z kolei prawie 136 tys. zł. Pojawiły się też nadpłaty, które wynikają z uregulowania opłat na rok 2025. To kwota niespełna 19 tys. zł. Mieszkańcom, którzy nie wywiązali się z obowiązku uiszczenia opłaty, wystawiono 322 upomnienia na kwotę ponad 121 tys. zł oraz 56 tytułów wykonawczych na kwotę ponad 27 tys. zł. W systemie zarejestrowano również dochody z odsetek, które wynoszą obecnie ponad 10 tys. zł. Dochody z tytułu kosztów egzekucyjnych to natomiast niespełna 4,5 tys. zł.

Koszty, jakie gmina poniosła z tytułu odbioru i zagospodarowania odpadów, ukształtowały się w 2024 roku na poziomie niespełna 860 tys. zł. Do tej kwoty należy również dodać koszty administracyjne, związane z obsługą systemu – prawie 119 tys. zł. Pozostałe koszty, związane z zakupem materiałów i wyposażenia, to kolejne 14 tys. zł. Nadwyżki z tytułu opłaty za gospodarowanie odpadami komunalnymi nie stwierdzono.

Warto te dane zestawić z informacjami na temat liczby zameldowanych mieszkańców gminy. Z raportu wynika, że pod koniec grudnia 2024 roku w systemie funkcjonowało w sumie 4857 osób. Znacznie mniejszą grupę – liczącą 3717 – objęły natomiast złożone w urzędzie specjalne deklaracje. **RC**

GMINA LEŚNIOWICE Może to opcja dla Ciebie?

Można się jeszcze załapać na mieszkanie

Do 30 czerwca władze gminy przedłużyły nabór wniosków, które umożliwiają pozyskanie lokalu mieszkalnego w ramach SIM Lubelskie. Odpowiednie dokumenty, opatrzone zestawem wymagań, dostępne są na portalu internetowym samorządu.

fot. SIM Lubelskie / Gmina Leśniowice

Można je dostarczyć do urzędu osobiście, w papierowej formie, elektronicznie (za pośrednictwem platformy ePUAP), a także za pośrednictwem poczty (za datę wpływu dokumentów uznawana jest data ze stempla pocztowego).

Lokale przeznaczone są przede wszystkim dla osób i rodzin, które nie posiadają obecnie własnego mieszkania ani nie są też jego współwłaścicielem. Lepiej oceniane będą też wnioski, które dotyczą gospodarstwa domowego z jednym lub większą liczbą dzieci. Dodatkowy atut może stanowić fakt, że w danym gospodarstwie znajduje się przynajmniej jedna osoba, która jest pełnoletnia, ale jednocześnie nie ukończyła 35. roku życia. Promowane będą też te gospodarstwa domowe, w skład których wchodzi osoba, która nie ukończyła 16 roku życia i która legitymuje się orzeczeniem o niepełnosprawności – znacznej lub umiarkowanej. O mieszkanie łatwiej też będzie starać się osobie, która samotnie wychowuje dziecko. Władze gminy nie ukrywają też, że dodatkowe „plusy" przypiszą tym osobom, które ze swoich podatkowych zobowiązań rozliczają się w Urzędzie Skarbowym w Chełmie i jako miejsce zamieszkania podają gminę Leśniowice.

Do dyspozycji najemców zostanie oddany blok, w którym zostanie wydzielone 11 mieszkań o łącznej powierzchni prawie 500 m2. Dostępne będą mieszkanie jednopokojowe o powierzchni niespełna 37 m2 lub dwupokojowe, które będą liczyć od 42 do 53 m2. Budynek będzie posiadał trzy kondygnacje i na każdym z pięter dostępne będą komórki lokatorskie.

Mieszkania zostaną przygotowane w standardzie „pod klucz". W każdym znajdzie się wanna lub kabina natryskowa w łazience, umywalka w łazience, miska ustępowa w łazience lub wydzielonym WC, zlewozmywak i czteropalnikowa kuchenka elektryczna z piekarnikiem. Ściany zostaną wykończone gładzą w kolorze białym, na podłogach pojawią się panele, a glazura i terakota w strefie wydzielonej pod aneks kuchenny i łazience. **RC**

Zaktualizowali plany wspólnego rozwoju

GM. KAMIEŃ Od momentu przyjęcia Ponadlokalnej Strategii Rozwoju dla samorządów zrzeszonych w ramach Lokalnej Grupy Działania „Ziemi Chełmskiej" minął dokładnie rok. Teraz przyszedł czas na to, aby poszczególne gminy, które należą do tej grupy, zaktualizowały założenia projektowe. O tym, jakie nadzieje ze strategią wiąże gmina Kamień, mówił w czasie ostatniej sesji wójt Dariusz Stocki.

Do Lokalnej Grupy Działania „Ziemi Chełmskiej" należą obecnie: gmina Kamień, Białopole, Leśniowice, Wojsławice, Żmudź, Dubienka, Dorohusk oraz gmina Horodło, która terytorialnie przynależy już do powiatu hrubieszowskiego.

Jedno z najistotniejszych przedsięwzięć, jakie zostało zapisane we wspólnym planie, to organizacja szlaku turystycznego „Malowniczy Wschód".

- Warto zapewne wyjaśnić, że założenia mówiły o ścieżce rowerowej, która biegnie między innymi przez naszą gminę. Przy ścieżce miała powstać odpowiednia infrastruktura turystyczna, altanki. Jeden z takich obiektów – altanka, ale i siłownia plenerowa – miał powstać w Strachosławiu. Jeśli idzie o nasz odcinek ścieżki, to jest z nią pewien kłopot, ponieważ przecina drogę wojewódzką nr 844 relacji Chełm-Hrubieszów, a ta droga ma być przebudowywana – mówił o jednym z aspektów wspólnej strategii wójt Stocki.

Poszczególne gminy wycofały się więc z organizacji ścieżki na rzecz innego projektu - „Szlaku Morsa". To z kolei przedsięwzięcie zakłada budowę w przypadku gminy Kamień przy zalewie w Natalinie tężni solankowej.

- Nowa strategia musi być przyjęta przez wszystkie partnerskie gminy do końca kwietnia, zatem musieliśmy się spieszyć. Lokalna Grupa Działania chce już formułować odpowiedni wniosek i przesłać go do Urzędu Marszałkowskiego w Lublinie – doprecyzował włodarz gminy Kamień. **RC**

Sprawdzili, czy biblioteka poprawnie wydaje środki

GM. KAMIEŃ O wynikach kontroli, jaką przeprowadziła w Gminnej Bibliotece Publicznej w Kamieniu komisja rewizyjna rady gminy, powiadomił w czasie ostatniej sesji przewodniczący rady Piotr Strelczuk. Co udało się ustalić?

fot. Freepik
zdjęcie ilustracyjne

W protokole zaznaczono, że wszystkie czynności kontrolerzy przeprowadzili w marcu tego roku. Skontrolowano przede wszystkim dokumenty księgowe, które miały wykazać, czy dotacja, jakiej bibliotece udzieliła gmina, została wydatkowana we właściwy sposób.

W 2024 roku biblioteka otrzymała od gminy, na pokrycie kosztów związanych z realizacji celów statutowych, 275 tys. zł. W toku prowadzonych czynności stwierdzono, że przez cały 2024 rok biblioteka wydała na swoją działalność ponad 271 tys. zł, co stanowi ok. 98% przewidzianego w dotacji budżetu.

- Na wynagrodzenia pracowników oraz pochodne wydano ponad 238 tys. zł. Część kwoty przeznaczono na środki BHP dla pracowników, materiały biurowe i środki czystości, zakup pozycji do księgozbioru. Zakupiono w sumie 171 książek. Środki wydano również na bieżące utrzymanie lokalu – ogrzewanie i inne media. Przeprowadzano też szkolenia i prace konserwacyjne systemu bibliotecznego – stwierdził, przytaczając treść protokołu pokontrolnego, przewodniczący Strelczuk.

Komisja stwierdziła, że cała dokumentacja księgowa placówki była prowadzona rzetelnie i z należytą starannością. Wszystkich płatności dokonywano w terminie.

- Nie wydano żadnych zaleceń pokontrolnych – podkreślił przewodniczący Strelczuk. **RC**

Szykują kolejną, drogową ofensywę

GM. CHEŁM Władze gminy prowadzą właśnie postępowanie przetargowe, które związane jest z planami budowy dwóch gminnych dróg – w Weremowicach i Żółtańcach. Co wiemy o zakresie zaplanowanych tam prac?

zdjęcie ilustracyjne
fot. Freepik

Z udostępnionej na stronie Biuletynu Informacji Publicznej urzędu wynika, że obie inwestycje będą finansowane ze środków, jakie samorząd pozyskał z Rządowego Funduszu Rozwoju Dróg i, oczywiście, środków własnych gminy. Przyszły wykonawca zajmie się nie tylko pracami o charakterze drogowym. Także innymi. Przewidziano również budowę oświetlenia ulicznego w Weremowicach, przeróbkę instalacji telekomunikacyjnej, obsługę geodezyjną, wprowadzenie stałej organizacji ruchu, sporządzenie kompletnej dokumentacji powykonawczej oraz zabezpieczenie sieci gazowej wysokiego ciśnienia (poprzez ułożenie odciążających płyt żelbetowych).

Obie drogi sklasyfikowane są jako drogi kategorii „D" (dojazdowa do dróg gminnych, zamiejska). Obie liczą 5 m szerokości. Drogowcy będą pracowali na odcinkach, które liczą w sumie niespełna 1,5 km długości. Zaznaczono również, że użytkownicy obu dróg mogą korzystać z poboczy gruntowych, które położone są po obu stronach jezdni i liczą po 0,75 m każde. Odprowadzenie wód opadowych na obu drogach będzie się odbywało w sposób powierzchniowy – do istniejących rowów odwadniających.

Na przeprowadzenie wszystkich prac wykonawca będzie miał 5 miesięcy i czas ten liczony będzie od dnia podpisania umowy z urzędem. Listę wykonawców oraz ich cenowe propozycje poznamy w połowie maja. **RC**

eprasa.pl 821ded2eeb

Znów pięknie śpiewali o miłości

GM. CHEŁM W Galerii Sztuki Współczesnej OWIK w Uhrze odbył się XIV Finał Festiwalu Polskiej Piosenki o Miłości o Różę Małego Księcia.

W eliminacjach łącznie wzięło udział około 70 wokalistów ze szkół podstawowych i ponadpodstawowych z całego regionu. Do finału, po wstępnych przesłuchaniach, zakwalifikowało się 35 prezentacji. Wszyscy śpiewali pięknie, jury miało trudne zadanie.

Oto zwycięzcy festiwalu:

Soliści gr. A - I miejsce Maja Palczyńska - „Byle jak" i Milena Pieczykolan - „Tyle słońca w całym mieście"; II miejsce - Karmen Kowalska - „Kiedy będziesz zakochany"; III miejsce - Gabriela Łopuszyńska - „Kasztany" i Antoni Remiś - „Wielka miłość"; wyróżnienia: Michalina Żydzik - „Wszystko dla twej miłości", Faustyna Bielak - „ Zostawiłam miłości ślad", Cyprian Wasyjczuk - „Lubię wracać tam gdzie byłem", za udział - Lena Miścisz – „Być kobietą", Zuzanna Wiśniewska – „Laleczka z saskiej porcelany".

Soliści gr. B: I miejsce - Maja Walkiewicz - „Konwalie" i Amelia Nazar - „Kto tak ładnie kradnie "; II miejsce - Helena Okoń - „Nie żałuję; III miejsce - Julia Czaplicka - „ Meluzyna"; wyróżnienia: Maja Balcerek - „Szukaj mnie", Maja Dziewa - „Jaka róża taki cierń", Wiktor Swatek - „Prześliczna - wiolonczelistka " i Natalia Kozak - „Kasztany".

Soliści gr. C: I miejsce - Martyna Liśkiewicz - „Rebeka"; II miejsce - Gabriela Ostrowska - „Już nie ma dzikich plaż"; III miejsce - Kristina Drahan - „List"; wyróżnienia: Julia Krzeszczyk - „Wracam do domu", Natalia Chytryniewicz - „Byle jak";

fot. Gmina Chełm

Duety gr. A: I miejsce - Duet Wierzbiczanie – Oliwia Franus, Oliwier Bożek - „Jest cicha przystań pod gwiazdami; II miejsce - Wiktoria Korenluk, Julia Żołnik – „Lili"; III miejsce - Blanka Bazalin, Natalia Lalak – „Nic dwa razy"; wyróżnienia: Zuzanna Kowalska, Julia Kryszczuk – „Wszystko mi mówi, że mnie ktoś pokochał", Milena Jaroszyńska, Wiktoria Wróbel – „Zawsze tam gdzie Ty".

Duety gr. B: I miejsce - Jakub Matuszewski, Jakub Warchałowski – „Zawsze tam gdzie Ty", Maja Suszko, Bartłomiej Miszczuk – „Ktoś między nami"; II miejsce - Dominika Chęć, Lena Policha – „Szukaj mnie";

Laureaci z rąk **Andrzeja Oleksiejuka**, przewodniczącego Rady Gminy Chełm oraz **Iwony Bedłuszek-Kamińskiej,** dyrektora CBiK otrzymali specjalne statuetki, nagrody rzeczowe oraz dyplomy. Organizatorami festiwalu był Wydział Promocji, Kultury i Sportu Gminy Chełm, we współpracy z Centrum Bibliotek i Kultury Gminy Chełm w Okszowie.

red

GMINA WIERZBICA Wójt Anna Flisiuk uspokaja w sprawie organizacji nauki w Szkole Podstawowej w Wierzbicy: - Dobro dzieci jest dla mnie nadrzędną wartością.

Gorąca dyskusja nie cichnie

Mimo że temat rozwiązań, jakie zaproponowano w arkuszu organizacyjnym szkoły podstawowej w Wierzbicy był szeroko omawiany w czasie ostatniej sesji rady gminy, to dyskusja na ten temat nie ucichła. Przeciwnie – wydaje się przybierać na sile. Do naszej redakcji dotarła kolejna wiadomość, w której została wyrażona, jak utrzymywał jej autor, opinia pracowników tej placówki. Na co zwracają uwagę i jak do tych spostrzeżeń odniosła się wójt Anna Flisiuk?

fot. Szkoła Podstawowa im. Kazimierza Górskiego w Wierzbicy

Pracownik placówki, który przesłał nam wiadomość, ocenia, że zapisy, jakie proponowane są w arkuszu organizacyjnym zajęć na kolejny rok, należy uznać za wysoce niepokojące.

- „Z początkiem nowego roku szkolnego planowane są znaczące redukcje etatów specjalistów szkolnych – pedagoga, logopedy, terapeuty SI, psychologa oraz pedagoga specjalnego. Jest to dla nas sytuacja niezrozumiała i bolesna, zwłaszcza że zapotrzebowanie na wsparcie psychologiczno-pedagogiczne rośnie z każdym miesiącem. Pomocy potrzebują nie tylko dzieci z orzeczeniami i opiniami, ale także te, które mierzą się z problemami emocjonalnymi, trudną sytuacją rodzinną, kryzysem po pandemii czy konfliktami rówieśniczymi" - podkreśla - jak twierdzi - w imieniu kadry jeden z pracowników placówki.

W jego opinii rola specjalistów jest stopniowo marginalizowana.

- „Wygląda to tak, jak gdyby praca tych specjalistów była mniej istotna od pracy nauczycieli, którzy prowadzą standardowe zajęcia dydaktyczne. Bez wsparcia emocjonalnego i rozwojowego nie ma mowy o skutecznej nauce" - podkreślono w skierowanej do nas korespondencji.

Poprosiliśmy wójt **Annę Flisiuk** o to, aby raz jeszcze omówiła znaczenie podejmowanych właśnie decyzji i ich istotę. Czy rzeczywiście jest się czego obawiać? Włodarz gminy uważa, że podjęte działania mają usprawnić funkcjonowanie szkoły i zracjonalizować zarządzanie placówką.

- Chciałabym podkreślić, że każdy głos, który wyraża troskę o dobro uczniów i warunki funkcjonowania szkoły jest dla mnie niezwykle cenny. Traktuję te sygnały z najwyższą powagą. I podzielam oczywiście przekonanie, że wsparcie emocjonalne, rozwój społeczny i bezpieczeństwo dzieci stanowią fundament bezpiecznej, efektywnej edukacji. W pełni doceniam rolę, jaką odgrywają w społeczności szkolnej pedagodzy, psychologowie, terapeuci, logopedzi czy inni, niepedagogiczni pracownicy. Ich codzienna praca z całą pewnością buduje przestrzeń, w której dzieci mogą nie tylko zdobywać wiedzę, ale także czuć się bezpiecznie i rozwijać swoje talenty – podkreśliła, odnosząc się do napięć wokół szkoły wójt Flisiuk.

Jednocześnie zaznacza, że dochodzą do niej także sygnały i opinie, które sytuację przedstawiają od nieco innej strony.

- Otóż dochodzą do mnie niepokojące sygnały od rodziców, którzy zgłaszają zastrzeżenia zarówno do pracy specjalistów szkolnych, jak i do sytuacji, w których problemy ich dzieci stają się sprawą publiczną. Rodzice oraz uczniowie deklarują ograniczone zaufanie wobec pedagoga, psychologa, a nawet dyrekcji szkoły. Powyższe fakty oczywiście muszą być zweryfikowane przed podjęciem jakichkolwiek decyzji. Przedstawiony arkusz, jak potwierdza w swoich wypowiedziach pani dyrektor, to tylko projekt, który już po zakończonym naborze uczniów, ułożonym planie lekcji jest korygowany i dostosowywany do potrzeb uczniów, którzy w tym przypadku są najważniejsi. W ubiegłym roku szkolnym był kilkukrotnie korygowany i były przyznawane dodatkowe godziny zajęć. Więc nie wiem skąd obawa, iż dzieci zostaną bez odpowiedniej opieki. Tego typu narracja wpisuje się w hejt przeciwko zmianom mającym na celu poprawę warunków funkcjonowania placówek edukacyjnych na terenie naszej gminy – uważa włodarz gminy Wierzbica.

Pracownicy urzędu zajmują się w tej chwili wyborem audytora, który przeanalizuje funkcjonowanie placówki i przedstawi, jak wierzą władze, pełny obraz funkcjonowania szkoły.

- A nad przedstawionymi nam wnioskami i zaleceniami zechcemy się głęboko pochylić – podkreśla wójt Flisiuk.

Tym samym proces, który ma na celu, jak twierdzą, władze, racjonalne zarządzanie szkołą i edukacją, jeszcze się nie zakończył. Analizowane są w tej chwili różne warianty i rozwiązania.

- Chciałabym to bardzo wyraźnie podkreślić. Celem tych działań nie jest ograniczanie wsparcia dla uczniów, ale dostosowanie organizacji do zmieniających się potrzeb i realiów funkcjonowania szkół. Zależy nam, aby przy zachowaniu wysokiej jakości opieki i edukacji, szkoła mogła działać w sposób zrównoważony i skuteczny – uważa wójt, która zapewnia, że żadne wiążące decyzje jeszcze nie zapadły.

RC

Z wielkim żalem i smutkiem żegnamy

Śp.

Bernarda Kazulo

Wieloletniego Dyrektora Technicznego
CEMET S.A.

Najszczersze wyrazy współczucia

Żonie, Dzieciom i Rodzinie

składają
Zarząd oraz koleżanki i koledzy
z CEMET S.A.

8643

Odeszli...

Antoni Głogowski, lat 76
Janina Górecka, lat 73
Bożena Hołysz, lat 73
Maria Włochal, lat 79
Bronisława Trzcińska, lat 84
Maria Chomacka, lat 87
Krzysztof Gołębiowski, lat 66
Tomasz Piotrowski, lat 71
Jan Walczuk, lat 70
Janina Adamczyk, lat 74
Michał Kozioł, lat 88
Krzysztof Siądecki, lat 51
Eleonora Pajor, lat 58
Danuta Zarczuk, lat 63
Tadeusz Król, lat 68
Anna Lewandowska, lat 87
Paweł Wiszniewski, lat 47

6627
Chełmski Dom Pogrzebowy
Firma Łukowiec
Organizujemy pogrzeby na wszystkich cmentarzach i zajmujemy się transportem międzynarodowym zmarłych.
■ Przeprowadzamy kremację w ciągu kilku godzin.
■ Posiadamy własną kaplicę i chłodnię.
Chełm ul. Szpitalna 49
82 564 36 07
602 469 287
chelmskidompogrzebowy.pl
USŁUGI CAŁODOBOWE - BEZGOTÓWKOWE
Wypłacamy Zasiłki Pogrzebowe ZUS i KRUS Przed Pogrzebem

Kompleksowe Usługi Pogrzebowe
KOMPLEKS
Zakład Usług Pogrzebowych
24h
Chełm, ul.Rejowiecka 93
Rejowiec Fabr., ul. Dworcowa 4
82 566 40 53
502 791 454
2640

eprasa.pl 821ded2eeb

GMINA LEŚNIOWICE Kto nie segreguje, ten słono zapłaci

Prześwietlą śmietniki od dna po klapę

W związku z lawinowym przyrostem kosztów utrzymania gminnych systemów gospodarowania odpadami komunalnymi, wiele samorządów naszego powiatu decyduje się na to, aby przeprowadzać szczegółowe kontrole posesji i sprawdzać, w jaki sposób odpady segregowane są przez właścicieli poszczególnych nieruchomości. O tym, jak będą prowadzone kontrole, powiadomił w specjalnym komunikacie także urząd w Leśniowicach. Czy jest się czego bać?

fot. Freepik
zdjęcie ilustracyjne

Władze informują, że kontrole będą przeprowadzane zarówno przez pracowników podmiotu, który zajmuje się obecnie odbiorem odpadów, jak i urzędników. Kontrolerzy sprawdzą, jakiego rodzaju odpady wrzucane są do poszczególnych pojemników i czy na pewno do pojemnika przeznaczonego np. na plastik i metal trafiają puszki i butelki po mleku, czy też może odpadki, które powinny trafić do frakcji bioodpadów. Bo to od jakości segregacji właśnie zależy ostatecznie wysokość stawki opłaty za odbiór odpadów.

- Z naszego doświadczenia wynika, że odpady, które powinny trafiać do określonych pojemników, wrzucane są np. do pojemnika na śmieci zmieszane. Kontrolerzy sprawdzą również, czy pozostałe odpady segregowane są zgodnie z przyjętymi zasadami – wyjaśnia wójt **Joanna Jabłońska**.

Czy zaniedbania w tym obszarze mogą pociągnąć za sobą jakiekolwiek konsekwencje? Owszem. Skutki zaniechań właściciele nieruchomości odczują bardzo szybko.

- Jeśli oględziny przygotowanych pojemników i worków potwierdzą, że odpady były zbierane w niewłaściwy sposób, to śmieci po prostu nie zostaną odebrane. Będzie można naprawić swój błąd, segregując śmieci w odpowiedni sposób. Zostaną odebrane w czasie kolejnego, przewidzianego w harmonogramie, wywozu – zaznacza włodarz gminy.

Śmieciowa recydywa spotka się z ostrzejszą reakcją. Jeśli błędy w segregacji będą się powtarzały, to urząd przeprowadzi postępowanie administracyjne i nałoży na właściciela gospodarstwa wyższą opłatę.

- Prawidłowa segregacja ma oczywiście ogromne znaczenie. Chodzi przecież o zmniejszenie ilości odpadów zmieszanych, co wpływa bezpośrednio na ponoszone przez nas koszty. Im większa ilość odpadów zmieszanych jest produkowana przez naszych mieszkańców, tym wyższe są koszty utrzymania tego systemu. Gminy są zresztą zobligowane do tego, aby osiągać odpowiednie poziomy recyklingu masy odpadów komunalnych, a ich wysokość także rośnie. Z roku na rok – podkreśla wójt Jabłońska.

Jeśli dany samorząd nie osiąga nakazanych mu poziomów, otrzymuje wysokie, finansowe kary. I, jak nietrudno się zresztą domyślić, także one wpływają później na wysokość „śmieciowej" opłaty.

Urząd przypomina również, że kontrole będą przeprowadzane na podstawie przepisów zawartych w ustawie z 13 września 1996 roku „O utrzymaniu czystości i porządku w gminach". **RC**

Dworzec zyska nowe oblicze

GM. WIERZBICA W jednym z ostatnich artykułów na temat przedsięwzięć inwestycyjnych, jakie zapisano w budżecie gminy na 2025 rok, wspominaliśmy o tym, że na liście samorządowców znalazła się między innymi rozbudowa, przebudowa obiektu byłego dworca PKS. To jednocześnie przedsięwzięcie, które zostało uwzględnione w Gminnym Programie Rewitalizacji na lata 2023-2030. Teraz okazuje się, że niektóre zapisy tego programu – właśnie te, które dotyczą dworca – należy zmienić. Dlaczego?

Projekt odpowiedniej uchwały przedłożono radnym w czasie ostatniej, zwołanej zresztą w trybie nadzwyczajnym, sesji. Wyjaśniono, że zmiany mają charakter typowo techniczny, związany z odpowiednim nazewnictwem, ale które mogą mieć ostatecznie znaczenie w kontekście próby pozyskania odpowiednich środków zewnętrznych. Tak więc nie o zmianę charakteru robót chodzi, ale sformułowania.

fot. Freepik
zdjęcie ilustracyjne

- Nie ulega wątpliwości, że przebudowa dworca to inwestycja kluczowa, jeśli idzie o Gminny Program Rewitalizacji. Założenia programu formułujemy między innymi po to, aby przywrócić funkcje społeczne zdegradowanym obiektom. Przy założeniu, że może się oczywiście zmienić ich pierwotna funkcja. W przypadku dworca mowa była o rozbudowie, przebudowie i adaptacji, a teraz zabezpieczamy się sformułowaniem remont i adaptacja. Właśnie po to, aby nie narazić się na odrzucenie wniosku – wyjaśnił radnym przedstawiciel firmy, która zajmuje się sporządzeniem dla gminy programu rewitalizacji.

Zmienią się też zapisy dotyczące liczby kondygnacji w obiekcie oraz opis źródła ciepła. Początkowo zapisano w dokumentacji, że jedynym źródłem będzie pompa ciepła, ale uznano, że nie warto zamykać sobie do końca „furtki" i być może władze postawią na inne rozwiązania.

- W odpowiednim czasie zostanie przeprowadzone rozeznanie rynku i być może pojawią się jakieś tańsze i efektywniejsze źródła ogrzewania. Jesteśmy przecież świadomi tego, jak szybko postępują te zmiany. Gaz był modny, już nie jest. Był ekologiczny, a został uznany za nieekologiczny – zaznaczył specjalista.

Pojawiła się również uwaga, że budynek dworca posiada ogromną kubaturę, którą może być trudno ogrzać przy pomocy pomp. Jeśli padłoby na takie właśnie rozwiązanie, to działanie instalacji musiałoby być wspomagane instalacją fotowoltaiczną o znacznej mocy – nawet 120 kw.

- Dlatego właśnie zmiana zapisów pozwala na zastosowanie hybrydowego rozwiązania – podkreśliła, odpowiadając na te wątpliwości, wójt **Anna Flisiuk**. **RC**

Dobrze im się działa z miastem i gminą Chełm

GM. KAMIEŃ Gmina Kamień współtworzy – razem z miastem i gminą Chełm – Chełmski Obszar Funkcjonalny. Ta struktura pozwala na podejmowanie wspólnych działań. Owocem dotychczasowej współpracy jest projekt związany z rowerami miejskimi. Teraz przyszedł czas na inne wyzwania.

Wójt **Dariusz Stocki** przypomniał o tym, że samorządem, który stanowi fundament struktury, jest oczywiście miasto Chełm, a strefę zewnętrzna tego obszaru obejmuje, poza gminą Kamień, także gminę Chełm.

- Ta współpraca układa się, w mojej ocenie, bardzo dobrze. Dzięki niej wybudowaliśmy ścieżkę rowerową, która łączy naszą gminę z centrum miasta, a także stację rowerową. Ta stacja znajduje się obok budynku naszego urzędu gminy. Myślimy też o zagospodarowaniu zbiorników wodnych, które położone są w obrębie Chełmskiego Obszaru Funkcjonalnego. Jeśli idzie o gminę Chełm, to będą to Żółtańce, u nas zbiornik w Natalinie, a miasto bierze pod uwagę Glinianki – przypomniał o niektórych projektach włodarz gminy.

Okazuje się, że samorządy będą współpracowały również w obszarze termomodernizacji budynków użyteczności publicznej.

- Jeśli idzie o naszą gminę, to planujemy prace związane z naszym Gminnym Ośrodkiem Pomocy Społecznej oraz obiektem po byłym Domu Nauczyciela, gdzie obecnie znajduje się siedziba przedszkola w Strachosławiu. Na tej jednak sesji zajmujemy się innymi zadaniami. Z zakresu edukacji – zaznaczył wójt Stocki.

Aktualne przedsięwzięcie odpowiada, jak wyjaśniał wójt, na bieżące potrzeby edukacyjne i tym samym gospodarcze w naszym regionie.

- Chodzi o poprawę jakości edukacji i kompetencji nauczycieli. Także o zwiększenie dostępności edukacji. Przede wszystkim dla osób niepełnosprawnych. Program dotyczy 10 placówek, które położone są w Chełmskim Obszarze Funkcjonalnym. Z cyklu różnego rodzaju szkoleń i propozycji skorzystają nasze dwie szkoły podstawowe – w Kamieniu i Strachosławiu. To także inwestycja w nowoczesną infrastrukturę edukacyjną – podkreślił, omawiając najważniejsze założenia, wójt gminy Kamień.

Wkład gminy w projekt będzie stanowiła szkolna infrastruktura oraz jej odpowiednie wyposażenie. Wszystkie zajęcia związane ze kształceniem nauczycieli będą finansowane ze środków przewidzianych w projekcie.

- Wnioski w ramach tego programu będą rozpatrywane bez konkursu. Jeśli nikt nie stwierdzi błędów formalnych, środki otrzymamy bez żadnego problemu – doprecyzował wójt. **RC**

Ministerstwo rolnictwa pochyla się nad zagrożeniami

REGION Sen z powiek spędza polskim rolnikom zagrożenie wysoce zjazdliwym wirusem pryszczycy, ale też wirusem grypy ptaków HPAI. Szef resortu Czesław Siekierski zapewnia o tym, że oba te zagadnienia są stale monitorowane przez polskie służby i konsultowane z naszymi partnerami na szczeblu europejskim. Co na temat sytuacji wiemy obecnie?

fot. Ministerstwo Rolnictwa i Rozwoju Wsi

Jeden z ostatnich komunikatów na temat niebezpiecznych chorób ministerstwo wydało tuż przed świętami – w czwartek, 17 kwietnia. Minister Siekierski zapewnił o tym, że dzięki współpracy wielu różnych gremiów Polska pozostaje krajem wolnym od pryszczycy, natomiast sytuacja u naszych sąsiadów wydaje się ulegać stopniowej stabilizacji. Czy to moment na to, aby odwołać alarm? Absolutnie nie. Instytucje państwa nadal muszą dokładać wszelkich możliwych starań, aby być przygotowanym na odparcie ewentualnych zagrożeń.

Ministerstwo przypomina również o tym, że codziennie mają miejsce posiedzenia zespołu kryzysowego w sprawie chorób. Zespół koordynuje działania, które mają zabezpieczyć Polskę przed wniknięciem wirusa na jej terytorium. Działania prewencyjne obejmują również rozmieszczanie przy drogach tablic informacyjnych, które kierują transport zwierząt i produktów pochodnych na wybrane przejścia graniczne.

- Transport zwierząt ze Słowacji i Węgier odbywa się wyłącznie przez wytypowane do tego celu siedem przejść granicznych – zapewniał kilka dni temu minister **Czesław Siekierski**.

Wzmożone kontrole na granicach zostaną utrzymane do 25 maja.

Co natomiast można powiedzieć na temat wirusa ptasiej grypy? Do 16 kwietnia tego roku potwierdzono w całej Polsce 79 ognisk tej choroby. Ogniska te obejmowały łącznie prawie 7 mln sztuk drobiu. Dlatego też Komisja Europejska zaproponowała, aby wprowadzić nadzwyczajne środki zapobiegawcze i uruchomić wobec Polski specjalną procedurę, która wynika z art. art. 259 rozporządzenia Parlamentu Europejskiego i Rady (UE) z 2016 roku.

Miałaby ona dotyczyć między innymi zakazu zasiedlania obiektów inwentarskich, w których drób utrzymywany jest komercyjnie. Zakłady te zlokalizowane są przede wszystkim na na terenie województw: wielkopolskiego, łódzkiego, kujawsko-pomorskiego, mazowieckiego oraz warmińsko-mazurskiego. Ograniczenia dotyczyłyby również przemieszczania drobiu, a wyjątek stanowiłaby tylko i wyłącznie potrzeba przetransportowania zwierząt do rzeźni. Warto podkreślić, że na wspomnianym obszarze funkcjonują zakłady, które odpowiadają za ok. 50% polskiego potencjału produkcyjnego.

Ostatecznie polski resort rolnictwa wynegocjował możliwość ograniczenia restrykcji do polskich przepisów, dzięki czemu krajowy sektor drobiarski może dalej stabilnie funkcjonować. Polski plan zakłada m.in. zwiększenie obszaru zagrożonego (o dodatkowe 5 km), wydłużenie czasu między zasiedleniem poszczególnych obiektów inwentarskich, zmniejszenie zagęszczenia kurników oraz specjalne zasady dotyczące osób obsługujących.

- Te krajowe restrykcje wygasną 13 maja 2025 r. Oczywiście tylko wtedy, jeśli w Polsce nie będzie nowych ognisk grypy ptaków – poinformował z kolei Główny Lekarz Weterynarii **Krzysztof Jażdżewski**.

Dodał, że wygaszanie ognisk kosztowało jak dotąd setki milionów złotych. Zabito prawie 7 mln sztuk drobiu. **RC**

eprasa.pl 821ded2eeb

3 mln złotych dla NGO-sów

CHEŁM Miasto opublikowało sprawozdanie z realizacji Rocznego Programu Współpracy z organizacjami pozarządowymi za rok 2024. Dokument pokazuje szeroki zakres działań w rozwój inicjatyw społecznych, kulturalnych i sportowych we współpracy z trzecim sektorem.

W 2024 roku w Chełmie działały 234 organizacje pozarządowe, w tym 24 organizacje posiadające status organizacji pożytku publicznego. Współpraca opierała się zarówno na wsparciu finansowym, jak i pozafinansowym. Miasto przekazało NGO-som dotacje w łącznej wysokości ponad 3 milionów złotych.

Największe środki zostały przeznaczone na zadania w zakresie: pomocy społecznej, w tym wsparcia osób starszych, samotnych i niepełnosprawnych, przeciwdziałania uzależnieniom i patologiom społecznym, wspierania kultury fizycznej oraz promocji zdrowia psychicznego i edukacji prawnej.

W ramach otwartych konkursów ofert zawarto 57 umów na realizację zadań publicznych. Jednym z ważnych projektów było prowadzenie punktu nieodpłatnej pomocy prawnej, z którego skorzystało ponad 1300 uczestników w działaniach edukacyjnych i 307 osób w ramach bezpośrednich porad prawnych.

W zakresie kultury fizycznej Chełm wsparł m.in. organizację obozów sportowych, turniejów piłkarskich i zajęć tanecznych, z których skorzystały setki dzieci i młodzieży. W programie pomocowym nie zabrakło również wsparcia dla osób bezdomnych – dzięki środkom miejskim zapewniono schronienie dla kilkudziesięciu potrzebujących.

Miasto Chełm zapowiada kontynuację i dalsze rozwijanie współpracy z trzecim sektorem w kolejnych latach.

AW

Zakłady Cemex Polska wyróżnione

REGION Cemex jako pierwsza firma w Polsce otrzymała złoty certyfikat wydawany przez organizację Concrete Sustainability Council dla zakładów produkcyjnych w trzech liniach biznesowych. Ocenie poddano 10 zakładów znajdujących się na terenie kraju i reprezentujących 3 linie biznesowe – produkcję cementu, produkcję kruszyw i produkcję betonu.

Certyfikacja CSC obejmuje wieloaspektową ocenę działalności firmy w obszarze zrównoważonych procesów produkcyjnych, innowacyjności ekologicznych oraz podejmowanych działań redukujących wpływ środowiskowy. Złoty certyfikat to ogromne wyróżnienie dla Cemex, jak również potwierdzenie skuteczności działań firmy w zakresie zrównoważonego rozwoju. Otrzymane certyfikaty pozwolą również klientom uzyskać jeszcze większe korzyści w realizacji inwestycji w sposób odpowiedzialny społecznie i środowiskowo. Dzięki zastosowaniu produktów wytwarzanych w zakładach objętych certyfikatami możliwe jest otrzymanie dodatkowych punktów w procesach wielokryterialnej certyfikacji budynków BREEAM, LEED, DNGB.

– To prestiżowe wyróżnienie potwierdza nasze zaangażowanie w odpowiedzialną produkcję i wdrażanie najlepszych praktyk w branży budowlanej. Dzięki temu nasi klienci mogą mieć pewność, że współpracują z partnerem spełniającym najwyższe standardy zrównoważonego rozwoju. Certyfikacja CSC to dla nas nie tylko dowód jakości, ale także motywacja do dalszego doskonalenia procesów produkcyjnych – powiedziała **Aleksandra Pacułt**, koordynatorka ds. zrównoważonego rozwoju w Cemex Polska.

Certyfikat CSC obejmuje weryfikację najważniejszych kryteriów zrównoważonego rozwoju, w tym aspekty środowiskowe, ekonomiczne i społeczne. Dla osiągniecia wysokiego poziomu certyfikacji ważne było też wykazanie wdrożenia zasad gospodarki obiegu zamkniętego w produkcji, to jest wykorzystanie surowców odpadowych z innych branż. Certyfikat CSC jest potwierdzeniem przemyślanego gospodarowania zasobami i zweryfikowanego łańcucha dostaw w procesie produkcji betonu, cementu oraz kruszyw.

Posiadając certyfikat CSC Cemex Polska dołącza do grona światowych producentów, którzy zostali zweryfikowani pod kątem odpowiedzialnego wykorzystania zasobów.

Certyfikat CSC jest kolejnym krokiem w realizacji strategii Cemex "Future in Action" i kolejnym elementem budowania przejrzystej polityki środowiskowej. Deklaracje EPD dla naszych trzech głównych linii produktowych: cementu, kruszyw i betonu wraz z certyfikatem CSC dla naszych zakładów są wymierną wartością dla firm poszukujących pewnego i wiarygodnego dostawcy materiałów budowlanych.

red

GMINA SAWIN Powiatowy Przegląd Młodych Talentów to był strzał w „10"!

Niech nigdy nie stracą tej energii!

Przez jeden dzień Sawin pełnił rolę stolicy młodych talentów powiatu chełmskiego. W miejscowym zespole szkół, przy zaangażowaniu licznego grona osób, sprawdzonych przyjaciół, którym zależy na promocji uzdolnionych uczniów, udało się zorganizować wydarzenie, które swoim rozmachem przerosło zdecydowanie wszystkie te, które mieszkańcy naszego regionu zapamiętali dotychczas.

fot. Fresh IT Fresh IT Piotr i Renata Królikowscy

Moc kolorów, paleta emocji, feeria talentów. I te młode twarze. Każda inna, każda piękna, pełna pasji i zaangażowania. Do takich chwil chce się po prostu wracać. Dlaczego? 120 uczestników, 17 szkół. Te dane przemawiają same za siebie.

Jakie warunki należy stworzyć młodym, aby poczuli się dostrzeżeni i docenieni? Jak ocenił tuż po przeglądzie jeden z jurorów – dobrze znany w chełmskim środowisku artystycznym **Bogdan Depta** - „przede wszystkim nie przeszkadzać". Jeśli dodać do tego ogromny bagaż zaangażowania, ciężkiej pracy i dobrze ukształtowany zmysł słuchu, który pozwala usłyszeć to, co młode pokolenia mają do powiedzenia, to wydaje się, że przepis na „inkubator kultury" jest prosty i skuteczny. Jest jeszcze jeden, niezwykle istotny warunek - „oby chciało się chcieć".

Jeśli dopadają nas czasami natrętne myśli, że z nowych pokoleń nie wyrośnie już nic dobrego, to warto sięgnąć do doświadczeń takich, jak ostatni przegląd w Sawinie. Udało się? Udało! I to jeszcze jak!

Młodzi artyści występowali w kategoriach wiekowych, które odpowiadały poszczególnym klasom szkoły podstawowej. I tak w ramach pierwszej kategorii - „klasy I-III" - pierwszą lokatę wywalczył **Natan Drzewiecki** ze Szkoły Podstawowej im. ks. Stanisława Staszica w Sawinie. Tuż za nim uplasowała się **Maja Szpindowska** ze Szkoły Podstawowej im. Tadeusza Kościuszki w Kamieniu. Na trzecim miejscu podium tej najmłodszej kategorii wiekowej znalazła się natomiast **Nela Huszcz** ze Szkoły Podstawowej im. Konstytucji 3 Maja w Strachosławiu. Jury postanowiło przyznać również wyróżnienie, które trafiło do zespołu **„Kornelki"** ze Szkoły Podstawowej im. kpt. Kazimierza Filipowicza „Korda" w Dorohusku.

Bardzo wysoki poziom zaprezentowali również wykonawcy, którzy zostali zakwalifikowani do kategorii IV-VI. Po najwyższe laury sięgnęła **Pola Mielniczuk** ze Szkoły Podstawowej nr 5 im. Marii Konopnickiej w Chełmie. Drugie miejsce wywalczyła **Kornelia Olender,** która uczęszcza do Szkoły Podstawowej nr 4 im. Kardynała Stefana Wyszyńskiego w Chełmie. Stawkę w tej kategorii zamknęła **Hanna Kuras**, uczennica Szkoły Podstawowej im. 4 Brygady Pancernej Wojska Polskiego w Zawadówce. Także w tej kategorii postanowiono wskazać młodą artystkę, która została uhonorowana wyróżnieniem. To **Alicja Krzeszczyk**, reprezentantka miejscowej Szkoły Podstawowej im. ks. Stanisława Staszica w Sawinie.

Piękne, niepowtarzalne talenty objawiły się również wśród najstarszych wykonawców, którzy w tej chwili uczęszczają do klas VII i VIII. Pierwszą nagrodę w tej kategorii wywal-

fot. Fresh IT Fresh IT Piotr i Renata Królikowscy

czyli **„Raperzy z Lawendowego Wzgórza"**, którzy uczą się w Niepublicznej Specjalnej Szkole Podstawowej w Sawinie. Drugie miejsce zdobyła **Diana Wilczura** ze Szkoły Podstawowej im. kpt. Kazimierza im. kpt. Kazimierza Filipowicza „Korda" w Dorohusku, a miejsce trzecie przypadło w udziale **Urszuli Błaszczuk**, uczennicy Szkoły Podstawowej im. kpt. Kazimie-

fot. Fresh IT Fresh IT Piotr i Renata Królikowscy

rza Filipowicza „Korda" w Dorohusku. Wyróżnienie trafiło do zespołu **„3 Divas"**, który przybył do Sawina ze Szkoły Podstawowej im. ks. Stanisława Staszica w Sawinie.

Dobre chwile warto podsumować. Spróbować podkreślić to, co było najważniejsze. Po to, by czerpać doświadczenia na przyszłość.

- Mnie zaskoczyło szydełkowanie. Przyszła uczestniczka, siadła tuż obok, przy nas, i po prostu wykonywała pluszaki. To było niezwykłe – oceniła na zakończenie przeglądu **Gabriela Sołowiej**, członkini jury, instruktor i choreograf taneczny.

Wójt **Agnieszkę Dąbrowską** poruszyła natomiast różnorodność zaprezentowanych form i talentów, które pielęgnują w sobie młodzi ludzie z naszego regionu.

- Był i taniec, i rysunek, ale też perkusja, trąbka. To była chyba grupa uczniów z klas I-III, a zwróciła moją uwagę bogata paleta ich umiejętności. Wzruszył mnie pełen pasji i zaangażowania występ Natana, perkusisty. Niesamowita energia. Piękny był też występ dziewcząt, akrobatek. A dalej było już tylko lepiej – nie ukrywała doskonałych wrażeń włodarz gminy.

Niezwykle cennymi uwagami podzielił się też **Sylweriusz Sotel**, nauczyciel i wychowawca kilku pokoleń uzdolnionej młodzieży. Jego obecność na przeglądzie w roli członka jury była nieoceniona.

- W mojej ocenie Natan to typ showmana. Pojawił się na scenie, jak gdyby nigdy nic i od razu wszedł w sytuację. Zaprezentował faktycznie nieprzeciętne umiejętności gry na perkusji. Myślę, że Natan z pewnością zaistnieje gdzieś w przestrzeni muzycznej. I to nie tylko w środowisku lokalnym. Także na obszarze całego naszego kraju. Także zapadła mi w pamięci Pola i jej szydełkowe dzieła. Zauroczył mnie jeszcze jeden element – kilkunastu wykonawców tworzyło własne aranżacje, własne scenografie. No i raperzy. Zaprezentowali własną, jak twierdzą, piosenkę, która ma bardzo mądry tekst. Moim zdaniem została wykonana genialnie – ocenił instruktor muzyczny.

Ta przestrzeń nie zaistniałaby jednak, gdyby nie ogrom pracy, sił i zaangażowania, jakie w przygotowanie wydarzenia włożyły nauczycielki sawińskiej placówki – **Iwona Wołoszkiewicz** i **Anna Sabarańska -Kowalska**. Dzięki nim wszystko miało swoje miejsce i czas, a moc wykonawców wybuchła w odpowiednim momencie. Towarzyszył im cały sztab ludzi – począwszy od wz. dyrektora szkoły **Renaty Terleckiej**.

Nieoceniony wkład w przygotowanie przeglądu miał też urząd gminy, Środowiskowy Dom Samopomocy w Sawinie, Świetlica Socjoterapeutyczna w Sawinie, Warsztaty Terapii Zajęciowej w Sawinie oraz Gminny Ośrodek Pomocy Społecznej w Sawinie. Zaangażowały się też koła gospodyń wiejskiej – z Sawina, Chutcza, Bukowy Małej. Swoją ciężką pracą wydarzenie wsparli również oraz **Dariusz Uhruski i Tomasz Sutryk** z Gminnego Ośrodka Kultury w Sawinie.

- Tak, raperzy zrobili absolutne show. Ich emocje, radość, choreografia były po prostu wspaniałe. Atmosfera była gorąca. Moje serce skradła również „złota dziewczyna", dziewczyna z trąbką. Jej subtelność, delikatność były wyjątkowe. Chciałabym dodać jeszcze jedno. Wachlarz szkół, które się zaprezentowały, uświadamiają nam, że absolutnie istnieje potrzeba organizowania podobnych wydarzeń. Młodzież ma talent i ma ochotę, aby go zaprezentować. I okazuje się, że nasz powiat jest naprawdę duży. Tych szkół mamy tak wiele. A Dorohusk przyjechał pełnym autobusem – wspominała po występie Iwona Wołoszkiewicz, jedna z organizatorek przeglądu, nauczycielka Zespołu Szkół w Sawinie i radna powiatowa.

Bogdan Depta podsumował przegląd pewnym przesłaniem.

- Poziom mamy faktycznie coraz wyższy. Młodzież jest bardzo uzdolniona. Wystarczy po prostu nie przeszkadzać, a być i wspierać. Pomagać. Towarzyszy mi jeszcze jedna refleksja. Edukacja artystyczna kończy się w zasadzie na klasach IV-VI i to widać. Starsze klasy są pozostawione niekiedy same sobie. Nie ma kto tych dzieci poprowadzić, wspomóc ich. Apelujemy do władz: „Wspomagajcie naszą kochaną młodzież. Pomagajcie jej. Ktoś niegdyś ocenił, że tam, gdzie nie ma kultury lub jej brakuje, zanika tożsamość narodowa" - uważa Depta.

Do zobaczenia za rok? Nie może być chyba inaczej...

RC

eprasa.pl 821ded2eeb

MARIUSZ GADOMSKI PRZYPOMINA CIEKAWE HISTORIE SPRZED LAT Z WĄTKIEM KRYMINALNYM...

Jak tajemniczą pięknością z Włodawy okazał się łysiejący mężczyzna

Gdy mąż narzeka na żonę, lub odwrotnie, mówi się czasami „widziały gały, co brały". W opisywanej historii nie widziały, bo nie miały takiej możliwości. Widziały natomiast co innego, niż to czego się spodziewały...

Nie od dziś wiadomo, że Polki są atrakcyjnymi kobietami i mają duże wzięcie u mężczyzn z całego świata. Także u tych, których konta bankowe opiewają na liczby kończące się serią zer. Jednakże zapracowani biznesmeni przeważnie nie mają zbyt wiele czasu na romantyczną grę. Tacy jak oni wolą, gdy wszystko dostają podane na talerzu. Również miłość.

Cel matrymonialny niewykluczony

Opisywana historia rozgrywała się w czasach, kiedy nie istniały jeszcze internetowe portale randkowe. Ale osób, które potrzebowały takich usług, nie zostawiano samym sobie. W celu znalezienia życiowej partnerki lub partnera należało zwrócić się do biura matrymonialnego lub przejrzeć prasowe ogłoszenia typu „Towarzyskie", „Poczta Serc" bądź „Poznajmy się".

„Jestem młodą kobietą, podobno interesującą i przystojną. Chętnie poznam pana mieszkającego poza granicami Polski, bo rodacy absolutnie nie są w moim typie. Cel matrymonialny niewykluczony". Takiej mniej więcej treści ogłoszenia pojawiły się latem 2000 roku w wielu popularnych tytułach prasowych na terenie całej Polski.

Ofertą zainteresowało się wielu cudzoziemców, między innymi z Niemiec, Francji, Danii, USA, Kanady, a nawet Australii. Nie byli co prawda prezesami zarządu firm obracających milionami dolarów lub euro, lecz piekarzami, mechanikami i skromnymi urzędnikami, niemniej na brak forsy żaden nie narzekał.

Zdecydowali się odpowiedzieć na anons w nadziei na zdobycie miłości, której do tej pory nie spotkali na swojej drodze. Ponieważ „podobno interesująca i przystojna Polka" nie podała w ogłoszeniu swojego adresu zamieszkania, mężczyźni zgodnie z prośbą kobiety, wysyłali do niej listy na numer skrytki pocztowej założonej w jednym z urzędów pocztowych w Lubartowie. Po czym czekali na odzew.

Cnota ich cierpliwości była wynagradzana. Po kilku tygodniach otrzymywali upragnioną wiadomość z Polski. Listy były nasycone pachnącą substancją i skreślone drobnym pismem na pięknym papierze, ozdobionym serduszkami i pucołowatymi amorkami. Kobieta pisała, że dobrze gotuje, lubi szyć, szydełkować i uprawiać ogródek. Do przesyłki dołączała zdjęcie. Na fotografii widniała ładna, tajemniczo uśmiechnięta blondynka o typowo słowiańskiej urodzie. Przedstawiała się jako „Jani".

„Tak mówią do mnie przyjaciele" - wyjaśniała. Zaznaczała przy tym, że w razie gdyby adresat listu uznał, że to zbyt pospolite imię, albo z sobie tylko wiadomych powodów nie przypadło mu ono do gustu, to nie ma żadnego problemu. Może ją nazywać „Kwiatkiem Narcyza", bo budzi to w niej miłe wspomnienia, z którymi na razie nie będzie się dzielić. Zrobi to, gdy uzna, że mężczyzna zasługuje na jej zaufanie.

Aczkolwiek taka forma zwracania się do przystojnej Polki była zarezerwowana wyłącznie dla mężczyzn, którzy żywili wobec niej poważne, matrymonialne zamiary. Pozostali niech nie liczą na tego rodzaju względy. W dalszej części listu pisała, że pochodzi z ubogiej rolniczej rodziny. Na stałe mieszka w małym miasteczku Włodawa na Lubelszczyźnie i tęskni za życiem w bogatszym, bardziej luksusowym zakątku ziemi. Widziała takie piękne, bogate kraje w kinie i telewizji i jedną chwilą by się tam przeniosła, gdyby tylko los okazał się dla niej łaskawy,

Informowała także, że jest kobietą stanu wolnego i nie miała szczęścia w miłości. Mężczyźni, z którymi dotychczas się wiązała, zawodzili jej oczekiwania, a niektórzy perfidnie wykorzystywali jej ufność i romantyczną naturę. Ile to gorzkich łez wylała z tego powodu!

Ale niepowodzenia nie załamywały jej. Mimo wielu rozczarowań żywiła głęboką nadzieję, że właśnie teraz szczęście wyciągnęło do niej ręce. Epistoła kończyła się zazwyczaj zachętą do kontynuowania znajomości. Póki co korespondencyjnej. „Z niecierpliwością czekam na kolejny list od Ciebie" - pisała w postscriptum Jani vel Kwiatek Narcyza.

Przyjadę do ciebie, Darling

Zdjęcie, które cudzoziemcy otrzymywali wraz z listem z Polski działało niczym czarodziejski eliksir. Sprawiało, że po uszy zauroczeni ślicznotką mężczyźni zapominali o całym świecie. Jakoś umykał im fakt, iż Polka znowu nie podała swojego adresu. Wciąż musieli pisać do Jani na numer skrytki pocztowej w Lubartowie. Cóż jednak znaczą drobne trudności, kiedy serce z siłą wulkanu wyrywa się do ukochanej?

Odpisując, tym razem już po paru dniach, Jani ponownie informowała, że jest bardzo ubogą kobietą. Żaliła się, że nie ma ani komputera, ani nawet telefonu komórkowego. Nie stać jej i tyle. „Tobie, kochanie, który żyjesz w dobrobycie, może się to wydawać czymś nieprawdopodobnym, ale, niestety, tak wygląda nasza polska, prowincjonalna rzeczywistość" - z liter skreślonych na papierze wprost krzyczały smutek, bieda i pragnienie odmiany takiego losu.

Polka błagała ich, by nie odrzucali jej z tego powodu. Deklarowała, że bardzo chętnie spotka się z kandydatem na męża, ale nie może niestety zaprosić go do siebie do domu. Po prostu wstydzi się swojej biedy, a poza tym mieszka z matką, która nie życzy sobie wizyt takich gości. Trudno, ale nie ma się czym martwić. Przecież to ona może pojechać do ukochanego wybranka.

To znaczy - pojechałaby, ba na skrzydłach by poleciała, gdyby miała dość pieniędzy na zagraniczną podróż. Nie ma ich niestety i będąc realistką, raczej nie spodziewa się finansowego zastrzyku. Ale jest na to prosta rada. Miała nadzieję, że kandydat na męża nie jest sknerą i nie pożałuje drobnej sumy na bilet lotniczy dla niej. Jeśli chce, może od razu przelać pieniądze na jej rachunek bankowy. Trafnie przewidując, że tak się stanie, Jani podawała w liście numer konta.

Nie tylko Polak mądry po szkodzie...

I nie myliła się w swych przewidywaniach. Wielu panów okazało się dżentelmenami, znającymi życie i nie pozwoliło, by z powodu pieniędzy wygasło ich uczucie do tajemniczej piękności z Włodawy. Przelewy pochodziły głównie z Niemiec i Danii.

Okazuje się, że bynajmniej nie tylko Polak jest mądry po szkodzie. Dotyczy to w równym stopniu wszystkich nacji świata. Oto bowiem cudzoziemcy, po wysłaniu ukochanej kobiecie pieniędzy na podróż, z niecierpliwością oczekiwali tej słodkiej chwili, gdy Jani alias Kwiatek Narcyza powiadomi ich o swym przybyciu. A wtedy oni pojadą na lotnisko i ujrzą ukochaną, gdy w całej swej okazałości pojawi się w hali przylotów. Potem zabiorą ją do domu i odtąd będą we dwoje żyć długo i szczęśliwie, dopóki śmierć ich nie rozłączy.

Jednak taka słodka chwila nie następowała. Z momentem przelania środków na konto Jani, tracili z nią kontakt. Mijały dni, tygodnie i miesiące, a tu ani widu, ani słychu.

Czekający na przyjazd Polki, mężczyźni wyłamywali sobie palce z niecierpliwości i niepokoju. Różne niedobre myśli przychodziły im do głowy. Wypadek, choroba… A może pieniądze nie trafiły na właściwy rachunek? Takie rzeczy przecież się zdarzają. Próbowali wyjaśnić sprawę, adresując swoje listy do Jani na numer jej skrytki pocztowej. Nic to nie dało, bo Polka już im więcej nie odpisała.

Poszukiwana, poszukiwany...

Wreszcie, w styczniu 2001 roku, jeden z cudzoziemców, obywatel Niemiec, który wysłał na jej konto 300 marek poszedł po rozum do głowy i zaczął podejrzewać, że został bezczelnie oszukany. Nie chodziło mu nawet o finansową stratę, bo był zamożnym człowiekiem, lecz o krzywdę natury moralnej. Uczucia są bowiem więcej warte niż wszystkie pieniądze tego świata.

Zawiedziony na wskroś Niemiec poinformował o swoich podejrzeniach polską policję. Podał numer skrytki pocztowej w Lubartowie, na który wysyłał listy do Jani. Policjanci bez trudu ustalili, kto wynajął skrytkę. Nie posiadali się ze zdumienia. Osobą tą nie była bowiem, jak należało się spodziewać, powabna blondynka, lecz... łysiejący trzydziestoparolatek metr dziewięćdziesiąt, o dość przeciętnej aparycji. Jani okazała się w stu procentach mężczyzną... Wszczęto za nim poszukiwania.

Dariusz J. został zatrzymany w marcu 2001 r. W skrytce pocztowej, którą wynajmował, policja znalazła kilkadziesiąt listów od mężczyzn z całego niemal globu. Ich treść wskazywała na to, że wielu z nich miało zamiary matrymonialne z osobą, od której otrzymywali te listy. Rzecz jasna nie wiedzieli, że Jani tylko podaje się za kobietę, a w rzeczywistości jest mężczyzną.

Prokuratura postawiła Dariuszowi J. zarzut wielokrotnego oszustwa. Sąd zastosował wobec podejrzanego środek zapobiegawczy w postaci tymczasowego aresztu. Mężczyźnie groziła kara do ośmiu lat pozbawienia wolności.

Właściwie użyte słowa

Legitymujący się średnim wykształceniem Dariusz J. pochodził z małej wsi nad Bugiem w województwie lubelskim. Był bezdzietnym kawalerem. Chociaż odziedziczył dom po matce, rzadko bywał w rodzinnej miejscowości.

Bardziej odpowiadało mu miasto, toteż zamieszkał we Włodawie. Nie miał stałego zajęcia, ani większej szansy na znalezienie satysfakcjonującej pracy, ale nie zamartwiał się z tego powodu. Nosił głowę na karku i nie zamierzał cierpieć niedostatku.

- Pamiętam jeszcze ze szkoły, że często miewał szalone pomysły,. Ale żeby babę udawać i oszukiwać, tego bym się nie spodziewał - powiedział jeden z jego znajomych.

Dariusz J. wpadł na dość niekonwencjonalny sposób pomnażania swoich skromnych dochodów, wysyłając do prasy anonse matrymonialne, w których podawał się za kobietę, spragnioną wielkiej romantycznej miłości, niestety biednej jak przysłowiowa mysz kościelna. Koszty własne przedsięwzięcia były w jego przypadku minimalne. Ogłoszenie do gazety, papeterii i znaczków pocztowych oraz zapłata za wykonanie kilkunastu odbitek zdjęć przypadkowo sfotografowanych na ulicy dziewczyn. Naturalnie bez ich wiedzy i zgody.

Cała reszta, dzięki której żył na całkiem przyzwoitym poziomie, polegała na zręcznym doborze słów. Właściwie użyte trafiły w spragnione miłości serca cudzoziemców niczym strzały wystrzelone z łuku przez Amora.

W śledztwie ustalono, że cudzoziemcy przesłali Dariuszowi J. ponad 11 tys. zł na sfinansowanie do nich przyjazdu. Nigdy jednak go nie zobaczyli. W 2002 r. mężczyzna zasiadł na ławie oskarżonych Sądu Rejonowego we Włodawie. Nie przyznał się do winy. Uznano go winnym zarzucanych przestępstw, aczkolwiek udowodniona kwota, na jaką naciągnął pokrzywdzonych, była znacznie niższa. Wyrok brzmiał trzy lata pozbawienia wolności. Dariusz J. odwołał się od wyroku do Sądu Okręgowego w Lublinie. Ostatecznie został skazany na dwa lata więzienia w zawieszeniu na pięć lat.

Dariusz J. zaskarżył do Europejskiego Trybunału Praw Człowieka w Strasburgu decyzję sądu, który, jego zdaniem bez ważnych powodów zastosował w stosunku do niego areszt, kilkakrotnie na dodatek przedłużany. Strasburg uznał zasadność skargi i nakazał wypłacenie Dariuszowi J. przez polski Skarb Państwa kwoty 2400 euro jako zadośćuczynienie.

Zmieniono personalia

MARIUSZ GADOMSKI

eprasa.pl 821ded2eeb

KRASNYSTAW Radny interweniuje u burmistrza

Co dalej z ekspresówką?

Na ostatniej sesji Rady Miasta Krasnystaw radny Dariusz Turzyniecki przedstawił interpelację, która porusza kwestię narastającego wśród mieszkańców niepokoju, związanego z realizacją budowy drogi ekspresowej S17. Radny jak podkreśla, działa w odpowiedzi na liczne pytania ze strony lokalnej społeczności.

Droga ekspresowa S17 to jedna z kluczowych tras drogowych wschodniej Polski, która połączy Warszawę z granicą państwa w Hrebennem. Docelowo ma stanowić część ważnego szlaku komunikacyjnego w kierunku Ukrainy, a także odciążyć lokalne drogi wojewódzkie i krajowe.

Radny **Dariusz Turzyniecki** przypomniał, że podczas jednej z sesji miejskich złożył formalne zapytanie dotyczące stanu zaawansowania prac projektowych S17 oraz potencjalnych wywłaszczeń związanych z inwestycją. W odpowiedzi, przekazanej za pośrednictwem burmistrza przez Generalną Dyrekcję Dróg Krajowych i Autostrad Oddział w Lublinie, padła wówczas jednoznaczna deklaracja.

„Zgodnie z harmonogramem realizacji inwestycji drogowej etap projektowania będzie trwał do października 2025 roku, zaś procedowanie wniosku o wydanie decyzji o zezwoleniu na realizację inwestycji drogowej (ZRID) planowane jest od października 2025 r. do maja 2026 r. W związku z tym, że na dzień dzisiejszy rozwiązania projektowe w obszarze Miasta Krasnystaw nie są ostateczne i mogą ulec zmianie, w naszej opinii najlepszym terminem spotkania informacyjnego będzie czerwiec br." - cytował podczas sesji radny.

Mieszkańcom przekazano wtedy ulotki informacyjne oraz zapowiedź wspólnego spotkania z inwestorem i firmą wykonawczą. Jednak, jak zaznacza radny, sytuacja uległa niespodziewanemu zwrotowi, ponieważ mieszkańcy – ku swojemu zdziwieniu – otrzymali pismo od Biura Geodezyjno-Projektowego bg-p.pl, w którym poinformowano ich o spotkaniu zaplanowanym na 13 maja w sali konferencyjnej Domu Kultury w Tarnogórze, w gminie Izbica. Tematem mają być „czynności dotyczące granic nieruchomości". Radny nie krył rozczarowania.

- Mijają lata, zmienia się ustrój, a system realizacji inwestycji centralnych działa bez zmian. Zamiast rzeczowej informacji, opisującej krok po kroku plan zamierzeń i podejmowanych działań, mamy dezinformację, a może brak koordynacji działań, w tak delikatnej materii, jaką jest wywłaszczanie mieszkańców. Uważam to za kardynalny błąd firmy wykonawczej w komunikacji z mieszkańcami. Nie tak dawno mieszkańcy przeżywali wielkie emocje związane z budową CPK - wyjaśniał Turzyniecki.

W interpelacji pojawiły się także zarzuty dotyczące braku szacunku dla mieszkańców:

„Nie rozumiem, dlaczego kilkadziesiąt osób musi jechać do Tarnogóry, brać urlop – spotkanie planowane jest o 10.00. Przecież prościej byłoby przyjechać przedstawicielom firmy geodezyjnej do Krasnegostawu. Tym bardziej, że chyba firma dostaje za to wynagrodzenie" - sugerował.

Radny skierował do burmistrza dwa konkretne wnioski.

fot. freepik

Zasugerował, by ponowne wystąpić do inwestora w celu uzyskania kompleksowych informacji o planowanych działaniach, a także zaproponował zorganizowanie spotkania 13 maja bezpośrednio w Krasnymstawie.

„Wpłynie to na większą frekwencję zainteresowanych mieszkańców na spotkaniu i będzie niewątpliwie pozytywnie przez nich ocenione" - podsumował radny.

Jak do sytuacji odniesie się burmistrz Daniel Miciuła? Czy mieszkańcy miasta będą zmuszeni pojechać do Tarnogóry, by poznać szczegóły inwestycji? Dowiemy się na początku maja.

Odcinek S17 przebiegający w pobliżu Krasnegostawu jest jednym z elementów większego projektu rozbudowy infrastruktury drogowej w województwie lubelskim. Wraz z projektowaniem prowadzone są prace geodezyjne, które wymagają uzgodnień granic działek, a w dalszej perspektywie mogą wiązać się z procedurami wywłaszczeniowymi. To właśnie ta kwestia – jak podkreślają mieszkańcy – budzi najwięcej niepokoju i domaga się jasnych, dostępnych informacji. **AK**

Chcesz bezpłatny kompostownik na bioodpady?

GM. KRASNYSTAW Mieszkańcy mogą za darmo otrzymać kompostownik. To szansa nie tylko na ekologiczne zagospodarowanie odpadów, ale także na obniżenie opłat za ich odbiór.

Nabór na bezpłatne użyczenie pojemników do kompostowania bioodpadów już ruszył. Wnioski można składać do 31 maja, a kompostowniki trafią do mieszkańców w pierwszej połowie 2026 roku.

O bezpłatne użyczenie kompostownika mogą ubiegać się mieszkańcy gminy Krasnystaw, którzy są właścicielami, współwłaścicielami, użytkownikami wieczystymi lub władającymi nieruchomością zabudowaną budynkiem jednorodzinnym, położonym na terenie gminy. Warunkiem jest posiadanie działki, na której kompostownik można ustawić w sposób

fot. Reflexpixel/freepik

nieuciążliwy dla siebie i sąsiadów, a także możliwość wykorzystania powstałego kompostu.

Osoby te muszą również złożyć nową deklarację dotyczącą opłaty za gospodarowanie odpadami komunalnymi – jeśli wcześniej tego nie zrobiły – wraz z oświadczeniem o posiadaniu przydomowego kompostownika. Dodatkowo nie mogą mieć zaległości wobec gminy z tytułu opłat za śmieci.

Wnioski należy składać pisemnie za pośrednictwem poczty tradycyjnej, bezpośrednio w Urzędzie Gminy w Krasnystawie lub elektronicznie za pośrednictwem skrzynki ePUAP. **AK**

Na sesji o farmach wiatrowych

GM. GORZKÓW Podczas ostatniej sesji Rady Gminy Gorzków przewodniczący rady postawił pytania dotyczące farm wiatrowych. Dociekał, czy gmina lobbuje za wiatrakami i czy rzeczywiście mogą pojawić się na lokalnych polach?

Wiatraki to instalacje produkujące prąd z energii wiatru – to jedna z form odnawialnych źródeł energii. Choć ekologiczne, często budzą emocje tam, gdzie mają powstać.

- Słyszę takie głosy, że gmina lobbuje za wiatrakami. Z tego, co wiem, ani gmina, ani ja nie lobujemy za wiatrakami. Wiemy tylko, że firma szuka terenu pod budowę i prawdopodobnie zawiera wstępne umowy. Może pan wójt by się odniósł do tej sytuacji? - pytał na sesji przewodniczący **Waldemar Krzyżanowski**.

Jak wyjaśnił wójt, w ciągu ostatniego roku swojej pracy uczestniczył w kilku spotkaniach z przedstawicielami tzw. firm wiatrakowych.

- To są głównie spółki, które gromadzą tereny pod inwestycje. To były jedynie zwykłe, kurtuazyjne rozmowy z mojej strony, bez żadnych preferencji - mówił podczas sesji wójt **Piotr Cichosz**.

fot. bearfotos/freepik

Podkreślił, że nie wskazywał żadnych konkretnych lokalizacji pod budowę farm wiatrowych. Jednocześnie zaznaczył, że nie leży w jego kompetencjach zakazywanie firmom prowadzenia działań na terenie gminy – o ile odbywają się one zgodnie z obowiązującym prawem.

- Firmy mają prawo do prowadzenia rozmów indywidualnych z mieszkańcami. Ostrzegam jednak mieszkańców przed pochopnym zawieraniem takich umów – każda taka umowa powinna być przeanalizowana i zatwierdzona przez prawnika. Często zawierają niekorzystne zapisy dla mieszkańców oraz właścicieli gruntów. Gmina nie zamierza takich inwestycji prowadzić. Zajmujemy się jedynie instalacjami fotowoltaicznymi. Mam świadomość, że niektórzy czekają na to, by namieszać... (...) – wyjaśniał podczas sesji wójt Cichosz.

Wójt zaapelował do radnych i mieszkańców, by nie obawiali się żadnych działań prowadzonych za ich plecami. Zapewnił, że społeczność Gorzkowa nie zostanie postawiona przed faktem dokonanym, a wszelkie decyzje w sprawie ewentualnych inwestycji będą poprzedzone otwartym dialogiem.

- Proszę wszystkich o zachowanie spokoju, radzę nie podchodzić do sprawy emocjonalnie i dokładnie czytać umowy – podsumował włodarz gminy. **AK**

Współpraca popłaca - jest nowa „zebra"

KRASNYSTAW Miasto Krasnystaw i gmina Krasnystaw wspólnymi siłami odpowiedziały na potrzeby mieszkańców, tworząc nowe przejście dla pieszych przy ul. Polewanej oraz w Zakręciu. Inicjatywa ta jest bezpośrednim efektem interpelacji rady seniorów, a także odpowiedzią na potrzeby mieszkańców.

Nowe przejście dla pieszych powstało przy ulicy Polewanej w pobliżu galerii handlowych. Niedawno w tej okolicy powstały nowe sklepy i ruch pieszych oraz aut został zdecydowanie zwiększony.

- Inicjatywa to bezpośrednia odpowiedź na interpelację zgło-

fot. Miasto Krasnystaw

szoną podczas sesji rady seniorów. Prace po stronie miejskiej zostały wykonane przez pracowników PGK Krasnystaw, natomiast za realizację części gminnej odpowiadały służby podległe wójtowi gminy Krasnystaw. To pokazuje, jak skutecznie można działać wspólnie! - czytamy na stronie miasta Krasnystaw. **AK**

Gmina rozświetlona na nowo

GM. ŁOPIENNIK GÓRNY Nowoczesne, energooszczędne i zdalnie sterowane - takie jest nowe oświetlenie w gminie Łopiennik Górny. Dzięki inwestycji o wartości ponad 270 tysięcy złotych zdecydowanie poprawi się bezpieczeństwo na drogach.

Zadanie pod nazwą „Modernizacja infrastruktury oświetleniowej na terenie Gminy Łopiennik Górny" zostało już zakończone. Inwestycja została zrealizowana dzięki wsparciu Rządowego Funduszu Polski Ład: Programu Inwestycji Strategicznych, a jej całkowita

fot. UG Łopiennik Górny

wartość wyniosła 273 921 zł.

- W ramach projektu wymieniono oświetlenie uliczne oraz to przy szkole na technologię LED. Modernizacja dotyczyła 170 punktów oświetleniowych. Dostosowano i zaprogramowano szafy sterownicze, jak również wymieniono wszystkie oprawy oświetleniowe oraz część wysięgników - informuje wójt gminy **Artur Sawa**.

Warto podkreślić, że nowy system oświetlenia jest w pełni programowalny, zdalnie sterowany, a co najważniejsze – energooszczędny. **AK**

eprasa.pl 821ded2eeb

Przewodniczący pyta o badania archeologiczne i wycinkę drzew

KRASNYSTAW Przewodniczący Rady Miasta Krasnystaw Marcin Wilkołazki skierował zapytanie do burmistrza Daniela Miciuły w sprawie badań archeologicznych przy budowie nowej przeprawy mostowej. Pytał także o kwestię wycinki drzew i krzewów przy ulicy Nieczaja, która miała miejsce w kwietniu.

Budowa nowego mostu w Krasnymstawie to inwestycja, która ma na celu poprawę infrastruktury transportowej miasta, umożliwiając płynniejszy ruch i poprawiając dostępność dla mieszkańców oraz turystów. Prace rozpoczęły się w drugiej połowie 2024 roku, a ich zakończenie przewidziane jest w 2027 roku. Całkowity koszt inwestycji szacowany jest na 54 miliony złotych. Projekt ten obejmuje nie tylko budowę samego mostu, ale również modernizację dróg dojazdowych i utwardzenie terenów wokół nowej przeprawy. W ramach prac przewidziano także przebudowę oświetlenia oraz poprawę systemu odwodnienia.

W swoim zapytaniu podczas sesji rady miasta **Marcin Wilkołazki** poruszył kwestię konieczności przeprowadzenia badań archeologicznych na terenie, gdzie prowadzone są prace ziemne. Zwrócił uwagę, że obszar ten znajduje się w bliskim sąsiedztwie dawnego zamku krasnostawskiego.

- Proszę o informację, czy podczas prac nad budową nowej przeprawy mostowej prowadzone są badania archeologiczne? Jeśli tak, to proszę o udzielenie informacji, w jakiej formie i przez kogo są wykonywane? Jeśli nie, to wnioskuję, aby takie badania zostały przeprowadzone. Z uwagi na bliskie sąsiedztwo terenu, na którym dawniej znajdował się krasnostawski zamek, warto skorzystać z okazji prowadzonych prac ziemnych i przebadać odkryty teren, gdyż mogą pojawić się tam ciekawe znaleziska - mówił przewodniczący rady.

Krasnystaw, jako jedno z najstarszych miast w regionie, ma bogatą historię. Zamek, który niegdyś znajdował się w pobliżu obecnego miejsca budowy mostu, był kluczowym punktem obronnym.

Kolejnym tematem poruszonym przez przewodniczącego Wilkołazkiego była kwestia wycinki drzew przy ulicy Nieczaja, która miała miejsce w kwietniu. Jest to także teren obecnie trwających prac związanych z budową mostu.

- Mieszkańcy zwracają uwagę, że na całej długości ulicy Nieczaja krzewy i drzewa zostały wycięte w kwietniu, podczas gdy w Polsce okres wycinki drzew przyjmuje się pomiędzy końcem października a końcem lutego. Zdaję sobie sprawę, że wycinka była konieczna do realizacji inwestycji, ale chcąc odpowiedzieć zainteresowanym mieszkańcom, proszę o informację, dlaczego wycinka drzew nie była przeprowadzona w miesiącach od końca października do końca lutego i na podstawie jakich przepisów wykonano ją w kwietniu – stwierdził przewodniczący.

Wilkołazki zwrócił się o wyjaśnienie, dlaczego prace wycinkowe zostały przeprowadzone poza standardowym okresem, szczególnie w kontekście ochrony ptaków. Na odpowiedź w tej sprawie należy zaczekać jeszcze około tygodnia. **AK**

KRASNYSTAW To inwestycja, która kosztowała ponad 28 milionów złotych

Przebudowa basenu na finiszu

Nowoczesna, funkcjonalna i gotowa na powrót mieszkańców – przebudowana kryta pływalnia przy ul. Piłsudskiego w Krasnymstawie już wkrótce zostanie ponownie otwarta. Inwestycja, która kosztowała ponad 28 milionów złotych i napotkała po drodze liczne trudności formalne, dobiega właśnie końca.

fot. UM Krasnystaw

Po ponad dwóch latach oczekiwania mieszkańcy znów będą mogli korzystać z nowoczesnego, w pełni odmienionego obiektu, który oprócz nowego wyglądu oferuje również zupełnie nowe funkcje i udogodnienia. Pływalnia jest zamknięta od 1 lutego 2023 roku. W tym czasie przeszła kompleksową modernizację, obejmującą m.in.: wymianę całej niecki basenowej, stacji uzdatniania wody oraz wszystkich zużytych instalacji. Zakres prac objął również rozbiórkę i przebudowę ścian wewnętrznych, wymianę stolarki okiennej i drzwiowej, remont dachu oraz elewacji połączony z termomodernizacją, a także modernizację systemów instalacyjnych i monitoringu. Zamontowano nowoczesny elektroniczny system obsługi klientów oraz tablice basenowe. Odnowiono również schody zewnętrzne, pochylnię i tarasy, a strefa saun została rozbudowana i unowocześniona.

- Gdy niespełna rok temu obejmowałem urząd, inwestycja była bardzo poważnie zagrożona z powodów formalnych i finansowych. Całkowita jej wartość początkowo została zaplanowana w kwocie 20 455 748,70 zł, z czego dofinansowanie ze środków Rządowego Funduszu Polski Ład: Program Inwestycji Strategicznych wynosiło 10 800 000,00 zł, a wkład własny miasta 9 655 748,70 zł - mówi burmistrz **Daniel Miciuła.**

W trakcie jej realizacji kosztorys był kilkukrotnie modyfikowany, co doprowadziło do wzrostu jej wartości do ponad 28 mln zł – bez zapewnienia dodatkowego dofinansowania zewnętrznego. W konsekwencji wkład własny miasta wzrósł do niemal 18 mln zł. Problemem okazał się także brak formalnego aneksu do umowy na roboty dodatkowe, których wartość przekroczyła dopuszczalne 15% i sięgnęła około 34% całej inwestycji, co narusza przepisy ustawy Prawo Zamówień Publicznych.

- Moim priorytetem stało się uregulowanie prawne inwestycji przed Sądem Polubownym Prokuratorii Generalnej oraz pozyskanie dodatkowych zewnętrznych środków, aby w jak najmniejszym stopniu obciążać budżet miasta. Dzięki moim staraniom, po wielomiesięcznych twardych negocjacjach udało się podpisać ugodę z wykonawcą, a także pozyskać środki z Programu Wsparcia Inwestycji Sportowych w kwocie 6 747 526 zł. Za wsparcie w pozyskaniu dodatkowego dofinansowania należą się wielkie podziękowania posłowi **Krzysztofowi Grabczukowi** – dodaje włodarz.

W ramach przebudowy obiekt wzbogacono o nowe atrakcje – dwa jacuzzi oraz brodzik dla dzieci z niewielkim placem zabaw. Powiększono również strefę saun, która teraz oferuje więcej przestrzeni i komfortu niż pierwotnie zakładano. Zakończenie prac planowane jest na koniec maja, a uroczyste otwarcie pływalni ma nastąpić w pierwszej połowie czerwca.

– Zależało nam, aby obiekt spełniał oczekiwania mieszkańców i oferował coś więcej niż tylko klasyczny basen. Jesteśmy przekonani, że pływalnia będzie nie tylko centrum sportu, ale również przestrzenią aktywnego wypoczynku i rodzinnej rekreacji – podkreśla **Tomasz Żerebiec**, dyrektor Miejskiego Ośrodka Sportu i Rekreacji w Krasnymstawie.

Mieszkańcy z niecierpliwością wyczekują ponownego otwarcia pływalni – tym bardziej, że przez ostatnie dwa lata byli całkowicie pozbawieni możliwości korzystania z basenu na terenie miasta. Modernizowany obiekt to jedyny tego typu kompleks w Krasnymstawie. **AK**

Angielski nie ma dla nich tajemnic

GM. SIENNICA RÓŻANA Najzdolniejsi uczniowie z powiatu krasnostawskiego zmierzyli się w finale trzeciej edycji Międzyszkolnego Konkursu Języka Angielskiego „English Master", który odbył się w Siennicy Różanej. O zwycięstwie decydowały niuanse, a poziom prezentacji zaskoczył nawet jurorów.

W trzeciej edycji Międzyszkolnego Konkursu Języka Angielskiego „English Master" rywalizowało 10 uczniów klas VI – VIII z sześciu placówek. Większość szkół wystawiła dwuosobowe reprezentacje, wyłonione w internetowych eliminacjach w formie quizu. Do finału zakwalifikowali się najlepsi uczestnicy, którzy musieli przygotować ustne prezentacje na jeden z pięciu wcześniej podanych tematów. Finaliści mówili m.in. o wybranym kraju i jego kulturze, historii oraz tradycjach, o wymarzonym zawodzie, znaczeniu nauki języków obcych, wynalazkach, które zmieniły świat, a także o inspirującym filmie lub książce. Konkurs zorganizowała **Anna Proskura** z SP w Siennicy Różanej wraz z **Żanetą Kucharską.**

- Każdy z uczestników wypowiadał się na jeden wylosowany temat, a wystąpienia oceniało jury, które tworzyli nauczyciele języka angielskiego ze szkół, biorących wzięły udział w konkursie. Komisja brała pod uwagę bogactwo językowe, spójność i logikę wypowiedzi, a także zgodność z tematem i wymowę. Poziom rywalizacji był bardzo wysoki, a różnice punktowe niewielkie. Zwyciężczyni zdobyła maksymalną liczbę 80 punktów, ale co najmniej 70 punktów zdobyło jeszcze pięcioro finalistów - podkreśla Anna Proskura.

Pierwsze dwa miejsca na podium zdobyły uczennice Szkoły Podstawowej w Orłowie Drewnianym (gmina Izbica) – **Dominika Roman** i **Nikola Kalman**. Obie finalistki przygotowywały się do konkursu pod opieką **Justyny Antończak**. Trzecie miejsce wywalczył **Adam Młynarczyk** ze Szkoły Podstawowej nr 1 w Krasnymstawie, którego do występu przygotowywała **Aleksandra Mazurczuk**. **AK**

Martyna Chodorowska laureatką Nagrody im. C.K. Norwida

POW. KRASNOSTAWSKI Ostatni dzwonek dla maturzystów II Liceum Ogólnokształcącego im. Cypriana Kamila Norwida w Krasnymstawie wybrzmiał w atmosferze wzruszeń, gratulacji i dumy. Tradycyjne zakończenie roku klas maturalnych miało szczególnie podniosły charakter – zwieńczeniem uroczystości było wręczenie nagrody patrona szkoły, jednego z najbardziej prestiżowych wyróżnień przyznawanych uczniom II LO. W tym roku zaszczyt ten przypadł Martynie Chodorowskiej z klasy IV A.

fot. Starostwo Powiatowe w Krasnymstawie

Nagroda im. Cypriana Kamila Norwida została ustanowiona jako wyraz szczególnego uznania dla ucznia, który swoją postawą najlepiej oddaje wartości bliskie patronowi szkoły – takie jak: humanizm, wrażliwość, pasja odkrywania świata oraz zaangażowanie w życie wspólnoty szkolnej.

W gronie tegorocznych nominowanych znaleźli się: **Martyna Chodorowska**, **Natalia Drygasiewicz**, **Natalia Knap**, **Ignacy Rachwał**, **Julia Miszczak** oraz **Julia Ragan.**

Laureatką prestiżowego wyróżnienia została Martyna Chodorowska z klasy IV A – uczennica, która przez wszystkie lata nauki w II LO imponowała nie tylko znakomitymi wynikami, ale również dojrzałą postawą, empatią i aktywnym udziałem w życiu szkoły.

Nagrodę im. Cypriana Kamila Norwida uroczyście wręczyła dyrektor **Anna Antyga**, w towarzystwie ks. dziekana Romana Skowrona oraz starosty krasnostawskiego **Janusza Szpaka**.

- Nagroda patrona to nie tylko dowód uznania dla osiągnięć, ale także symboliczny most między przeszłością a przyszłością – między Norwidem, który pisał o wartościach uniwersalnych, a młodymi ludźmi, którzy te wartości wcielają dziś w życie - powiedział starosta podczas wydarzenia.

Od wielu lat fundatorami nagrody patrona są **Marek Nowosadzki** – były nauczyciel historii w II LO, a obecnie wicestarosta krasnostawski – oraz ks. dziekan **Roman Skowron**, proboszcz parafii pw. Trójcy Przenajświętszej i były katecheta szkoły. **AK**

OGŁOSZENIE

Działając na podstawie art. 35 ust. 1 ustawy z dnia 21 sierpnia 1997 r. o gospodarce nieruchomościami (Dz.U. z 2024, poz. 1145 z późn. zm.) Burmistrz Krasnegostawu informuje o wywieszeniu wykazu nieruchomości stanowiącej własność Miasta Krasnystaw, przeznaczonej do zbycia na rzecz użytkownika wieczystego (dz. 1987/3).

Wykaz podlega wywieszeniu na tablicach ogłoszeń Urzędu Miasta Krasnystaw przez okres 21 dni, od dnia 05.05.2025 r. do dnia 26.05.2025r. Z treścią wykazu zapoznać się można na stronie internetowej Urzędu Miasta Krasnystaw www.krasnystaw.pl (BIP → mienie komunalne → przetargi 2025). Dodatkowych informacji w w/w sprawie udziela Wydział Gospodarki Nieruchomościami i Ochrony Środowiska Urzędu Miasta Krasnystaw, Plac 3 Maja 29, 22-300 Krasnystaw pok. nr 12, tel. 82 576 21 57, wew. 112, w dniach od poniedziałku do piątku, w godz. pracy urzędu.

9041

eprasa.pl 821ded2eeb

Przygotowują dokumentacje na przebudowy kolejnych ulic

WŁODAWA W Urzędzie Miejskim we Włodawie 23 kwietnia podpisano umowę na opracowanie dokumentacji technicznej kompleksowej przebudowy ul. Światowida we Włodawie. Jej opracowaniem zajmie się lokalna firma Franopol.

Zadanie to wpisuje się w szerszy plan działań prowadzonych przez samorząd Włodawy, mający na celu przygotowanie niezbędnych materiałów aplikacyjnych do programów rządowych, w tym przede wszystkim do Rządowego Funduszu Rozwoju Dróg. Władze miasta podkreślają, że kompletna dokumentacja projektowa jest kluczowym elementem każdej procedury wnioskowania o dofinansowanie.

- Bez opracowanej dokumentacji technicznej nie jesteśmy w stanie aplikować o środki zewnętrzne. Naszym zadaniem jako samorządu jest być gotowym na każdy możliwy nabór i reagować natychmiast – mówi burmistrz Włodawy **Wiesław Muszyński**. – Dlatego systematycznie zlecamy przygotowanie projektów, nawet jeśli nie mamy jeszcze gwarancji finansowania. Taka strategia pozwala nam działać z wyprzedzeniem i zwiększa nasze szanse na skuteczne pozyskiwanie funduszy zewnętrznych.

Oprócz ulicy Światowida, Włodawa posiada już opracowaną dokumentację dla szeregu innych zadań inwestycyjnych. Dotyczy ona między innymi budowy i przebudowy ulic: Konwaliowej, Wąskiej, Słowackiego, Rzemieślniczej, Chełmskiej (wraz z przejściami), Ceramicznej i Turkusowej. Samorząd planuje także rewitalizację pasażu między ulicą Chełmską a Aleją Jana Pawła II.

Obecnie trwają również prace nad przygotowaniem dokumentacji technicznej dla kolejnych zadań, w tym przebudowy ulic Sokołowskiego oraz Wojska Polskiego. Zgodnie z informacją przekazaną przez magistrat, rozpoczęcie tych działań było możliwe po uzyskaniu od powiatu niezbędnych decyzji dotyczących przekazania gruntów.

- Mieszkańcy Włodawy potrzebują sprawnej infrastruktury drogowej – zarówno w kontekście bezpieczeństwa, jak i jakości życia. Inwestując w dokumentację, inwestujemy w rozwój miasta. Każda przygotowana teczka projektowa to potencjalna szansa na nową drogę, przebudowany chodnik czy poprawioną organizację ruchu. To proces rozłożony w czasie, ale niezbędny, jeśli chcemy rzeczywiście modernizować przestrzeń, w której żyjemy – tłumaczy burmistrz Wiesław Muszyński. – Mam świadomość, że mieszkańcy oczekują widocznych efektów. Chcę podkreślić, że te działania nie są jedynie formalnością – to realne narzędzie, które umożliwia skuteczne działanie w interesie miasta i jego mieszkańców. Jesteśmy przygotowani, by korzystać z każdej okazji do rozwoju. **LP**

Trzeba oszczędzać wodę

GM. URSZULIN Zmiany klimatyczne oraz obserwowane w ostatnich latach bezśnieżne zimy i suche wiosny skłaniają władze samorządowe do podejmowania działań prewencyjnych w zakresie ochrony zasobów wodnych. W związku z pogarszającą się sytuacją hydrologiczną wójt gminy Urszulin Adam Panasiuk wystosował apel do mieszkańców o racjonalne korzystanie z wody zarówno z gminnego wodociągu, jak i prywatnych ujęć.

fot. Freepik

W swoim komunikacie podkreślił znaczenie odpowiedzialnego gospodarowania wodą jako wspólnym dobrem mieszkańców. W treści apelu w mediach społecznościowych Adam Panasiuk napisał:

„Apelujemy o rozsądne korzystanie z wody, zarówno pochodzącej z gminnego wodociągu, jak również z prywatnych ujęć wody. Pamiętajmy, że woda źródlana jest naszym wspólnym zasobem, a nieumiejętne korzystanie z tych zasobów może pozbawić Nas wszystkich dostępu do bieżącej wody. Bezśnieżne zimy oraz wiosenne i letnie susze doprowadziły, że zasoby wody na naszym terenie zostały znacznie ograniczone, co powoduje konieczność zmiany myślenia o wodzie, jako o niewyczerpalnym zasobie."

Według informacji podanych przez urząd gminy, obecnie poziom wody w gminnych ujęciach w Woli Wereszczyńskiej i Wereszczynie jest bardzo niski. W ujęciu w Wereszczynie funkcjonuje aktualnie tylko jedna studnia głębinowa.

Sytuacja ta skłoniła władze do podjęcia dodatkowych działań, mających na celu ograniczenie zużycia wody. Od 25 kwietnia do 30 września w godzinach od 7:00 do 22:00 obowiązuje zakaz podlewania trawników oraz napełniania basenów ogrodowych i oczek wodnych o pojemności powyżej 200 litrów z wodociągu gminnego. Dodatkowo apeluje się o powstrzymanie się od napełniania stawów wodnych przy wykorzystaniu prywatnych studni głębinowych, aby zapobiec dalszemu spadkowi poziomu wód gruntowych. **LP**

Najlepsi z bezpieczeństwa w ruchu drogowym

fot. KPP we Włodawie

WŁODAWA Etap powiatowy Turnieju Bezpieczeństwa w Ruchu Drogowym został rozstrzygnięty. 7 drużyn ze szkół podstawowych powiatu włodawskiego zmagało się w 4 konkurencjach. Najlepsze okazały się drużyny z Kaplonos oraz Włodawy. Bezkonkurencyjni w klasyfikacji indywidualnej byli: Juliusz Majewski oraz Maciej Pawlik.

W czwartek (24 kwietnia) w Szkole Podstawowej Nr 3 we Włodawie odbył się powiatowy etap Ogólnopolskiego Turnieju Bezpieczeństwa w Ruchu Drogowym. Łącznie 7 drużyn ze szkół podstawowych rywalizowało w II grupach wiekowych. Młodzież zmagała się w 4 konkurencjach: test wiedzy, pierwsza pomoc przedmedyczna, jazda rowerem po miasteczku ruchu drogowego oraz po torze przeszkód.

- Po zmaganiach młodzieży w grupie I najlepsi okazali się uczniowie Szkoły Podstawowej w Kaplonosach, zawodnik drużyny – **Juliusz Majewski** był bezkonkurencyjny w klasyfikacji indywidualnej. II miejsce zajęła Szkoła Podstawowa Nr 2 we Włodawie. W grupie II zwyciężyła drużyna ze Szkoły Podstawowej Nr 2 we Włodawie. Jednak w klasyfikacji indywidualnej najlepszy okazał się zawodnik drużyny gospodarzy – **Maciej Pawlik** – mówi spirant **Elwira Tadyniewicz**, rzeczniczka prasowa Komendy Powiatowej Policji we Włodawie.

Dyrektor Szkoły Podstawowej Nr 3 we Włodawie wspólnie z naczelnikiem Wydziału Ruchu Drogowego włodawskiej komendy i przedstawicielem Starostwa Powiatowego we Włodawie wręczyli nagrody drużynom ufundowane przez sponsorów.

- Serdecznie dziękujemy wszystkim instytucjom oraz osobom zaangażowanym w organizację turnieju, a w szczególności dyrekcji i pracownikom Szkoły Podstawowej Nr 3 we Włodawie oraz **Janowi Nieściorukowi** za wsparcie logistyczne całego przedsięwzięcia. Dziękujemy także strażakom oraz strażnikom miejskim za przeprowadzenie poszczególnych konkurencji – dodaje Tadyniewicz.

(apm)

POWIAT WŁODAWSKI Gmina Włodawa zmniejszyła wsparcie dla Żelaznego Triathlonu

Powiat szuka nowych źródeł finansowania

Rada Gminy Włodawa zdecydowała o zmniejszeniu dotacji na organizację jednej z największych imprez sportowych w regionie - dziesiątą edycję Żelaznego Triathlonu w Okunince.

fot. Arthur Hidden/Freepik

Do tej pory gmina corocznie przekazywała 10 tys. zł na wsparcie tego wydarzenia. W tym roku kwota została zmniejszona aż do 3 tys. zł. Głównym organizatorem triathlonu jest powiat włodawski, który od lat promuje tą imprezą zarówno Jezioro Białe, jak i cały region w skali ogólnopolskiej. Wspierany był zawsze przez gminę.

Wójt **Dariusz Semeniuk** w oficjalnym oświadczeniu tłumaczy decyzję następująco:

„Decyzję o przekazaniu kwoty 3 tys. zł dla powiatu włodawskiego na organizację Żelaznego Triathlonu podjęli radni Rady Gminy Włodawa na sesji 21 marca. Przyznanie dotacji w powyższej wysokości związane jest z koniecznością zabezpieczenia zwiększonych środków finansowych na zapewnienie bezpieczeństwa w sezonie wakacyjnym w Okunince. Choć bardzo cenimy organizację Żelaznego Triathlonu w Okunince, to niewątpliwie priorytetem dla nas jest zapewnienie bezpieczeństwa przebywającym w Okunince letnikom i turystom oraz naszym mieszkańcom. Wiąże się to z zabezpieczeniem kilkudziesięciu tys. zł dla policji, która w zamian za tę kwotę zwiększa liczbę patroli nad Jeziorem Białym. Dodatkowo w tym roku planujemy organizację kilku dużych wydarzeń kulturalnych, jak choćby Festiwal „Tajemnica Jeziora", Wieczór u Zamoyskich w Różance, jubileusz KGW i OSP w Stawkach czy jubileusz KGW w Krasówce. W ten sposób chcemy przyciągnąć więcej turystów i promować piękne tereny gminy, a przy okazji również powiatu."

Niektórzy jednak uważają, że trudno porównywać lokalne pikniki do imprezy, która ściąga do Okuninki i Włodawy ludzi z całej Polski.

- Żelazny Triathlon to nie jest zwykły bieg po lesie – to rozpoznawalne wydarzenie, które realnie napędza ruch turystyczny.

Starosta włodawski **Mariusz Zańko** w rozmowie z naszą redakcją podkreśla, że ograniczenie wsparcia finansowego przez gminę Włodawa jest szczególnie niezrozumiałe w kontekście promocji region.

- Żelazny Triathlon to szczególne wydarzenie o ogólnopolskim zasięgu, które skutecznie promuje nie tylko Jezioro Białe i gminę Włodawa, ale nasz cały region. To inicjatywa, która łączy w sobie rywalizację sportową oraz regionalne wątki historyczne oraz patriotyczne. Impreza w czasie swojego trwania przyciąga setki turystów do Okuninki i Włodawy, co realnie przedłuża sezon turystyczny w naszej części województwa. Ograniczenie wsparcia przez gminę to działanie na własną niekorzyść, ponieważ bezpośrednio wpływa na zmniejszenie potencjału tego wydarzenia oraz potencjalnego napływu gości. Mimo tej sytuacji dołożymy wszelkich starań, aby jubileuszowa edycja odbyła się na wysokim poziomie.

Jak udało nam się ustalić, pojawiły się już pierwsze deklaracje pomocy w organizacji Żelaznego Triathlonu. Finansowego wsparcia chcą udzielić zarówno prywatni przedsiębiorcy, jak i mieszkańcy powiatu włodawskiego. **LP**

eprasa.pl 821ded2eeb

Znów zainwestowali w rozwój młodych

Mamy wyjątkowo uzdolnionych uczniów

fot. Urząd Marszałkowski Województwa Lubelskiego w Lublinie

Łącznie 1087 uczniów z województwa lubelskiego po raz kolejny otrzymało stypendia z programu „Fundusze Europejskie dla Lubelskiego". Od ubiegłej edycji, która przypadała na lata 2023-2024, stypendium dla jednego ucznia wynosi 6 tys. zł (600 zł przez 10 miesięcy). Sprawdzamy, w których szkołach z powiatów: chełmskiego, krasnostawskiego i włodawskiego są tegoroczni stypendyści.

Warto przypomnieć, że w ramach programu stypendialnego realizowane są w istocie dwa programy - „Lubelska kuźnia talentów 2024-2025" oraz „Lubelskie wspiera uzdolnionych 2024-2025".

- Stypendia są z jednej strony nagrodą za ciężką, systematyczną pracę, a drugiej motywują uczniów do dalszych wysiłków. Środki wspomagają zakup niezbędnych materiałów, które mają służyć w rozwoju ich umiejętności i zainteresowań. Dyrektorom szkół pragnę pogratulować zdolnych wychowanków, a stypendystom gratuluję pracowitości i wytrwałości. Życzę wam, aby to doświadczenie przełożyło się na zawodowe i życiowe sukcesy – podkreślił, zwracając się do uczniów, **Marcin Szewczak**, członek zarządu województwa lubelskiego.

W powiecie chełmskim pieniądze trafiły do uczniów Szkoły Podstawowej im. Henryka Sienkiewicza w Siedliszczu, Szkoły Podstawowej im. Jana Kochanowskiego w Pawłowie, Szkoły Podstawowej im. Kazimierza Górskiego w Wierzbicy, Szkoły Podstawowej im. Stanisława Staszica w Sawinie, Szkoły Podstawowej w Stawie, Szkoły Podstawowej im. Romualda Traugutta w Uhrze oraz Zespołu Szkół Centrum Kształcenia Rolniczego w Okszowie.

Liczne grono uzdolnionej młodzieży wyróżniono także w powiecie krasnostawskim. Tam stypendia otrzymali uczniowie, którzy kształcą się w I Liceum Ogólnokształcącym im. Władysława Jagiełły w Krasnymstawie, Publicznej Szkoły Podstawowej nr 1 im. Adama Mickiewicza w Krasnymstawie, Szkole Podstawowej im. Batalionów Chłopskich w Jaślikowie, Szkole Podstawowej im. Juliusza Słowackiego w Małochwieju Dużym, Technikum nr 1 w Zespole Szkół nr 1 im. Tadeusza Kościuszki w Krasnymstawie, Technikum nr 2 w Zespole Szkół nr 2 im. B. Głowackiego w Krasnymstawie oraz Technikum w Zespole Szkół w Żółkiewce.

Obszerna lista szkół pozwala sądzić, że dobrze rokujących uczniów nie brakuje także w Chełmie. Tutaj środki wspomogą rozwój uczniów, którzy uczęszczają na co dzień do I Liceum Ogólnokształcącego im Stefana Czarnieckiego, II Liceum Ogólnokształcącego im. Gen. Gustawa Orlicz-Dreszera, IV Liceum Ogólnokształcącego z Oddziałami Integracyjnymi im. dr Jadwigi Młodowskiej w Chełmie, Niepublicznej Szkoły Podstawowej z Oddziałami Integracyjnymi „Razem" w Chełmie, Państwowej Szkoły Muzycznej II Stopnia w Chełmie, Szkoły Podstawowej nr 1 im. Tadeusz Kościuszki z Oddziałami Integracyjnymi w Chełmie, Szkoły Podstawowej nr 4 z Oddziałami Integracyjnymi im. Kardynała Stefana Wyszyńskiego w Chełmie, Szkoły Podstawowej nr 5 im. Marii Konopnickiej w Chełmie, Szkoły Podstawowej im. Ireny Sendlerowej w Chełmie, Zespołu Szkół Ekonomicznych i Mundurowych im. gen. Władysława Andersa w Chełmie i Zespołu Szkół Technicznych im. gen. Zygmunta Bohusza-Szyszki w Chełmie.

Na liście stypendystów znaleźli się także uczniowie szkół, które funkcjonują w powiecie włodawskim: I Liceum Ogólnokształcącego im. Tadeusza Kościuszki we Włodawie, Szkoły Podstawowej im. Jana Pawła II w Kaplonosach, Szkoły Podstawowej nr 2 im. Komisji Edukacji Narodowej we Włodawie, Zespołu Szkół Zawodowych nr 1 im. 2 Warszawskiej Brygady Saperów i II Liceum Ogólnokształcącego im. Andrzeja Frycza Modrzewskiego we Włodawie. **RC**

Martwy z raną na głowie

GM. STARY BRUS W niedzielę (27 kwietnia) na terenie gminy Stary Brus przypadkowe osoby zauważyły leżącego przy ławeczce mężczyznę. Ponieważ był nieprzytomny, wezwano pogotowie.

Jak się okazało po przyjeździe ratowników medycznych, na ratunek było już za późno. Niestety 67-latek nie dawał już oznak życia, a na głowie miał rany. Na miejsce wezwano policję. Był też prokurator, który zdecydował, że trzeba zabezpieczyć ciało do dalszych badań.

– Zawiadomienie trafiło do nas w niedzielę przed południem – mówi asp. **Elwira Tadyniewicz**, rzeczniczka prasowa Komendy Powiatowej Policji we Włodawie. – Sprawę analizuje Prokuratura Rejonowa we Włodawie. Wstępnie wykluczono, by do śmierci tego człowieka przyczyniły się osoby trzecie.

Jak doszło do tego tragicznego zdarzenia? Być może odpowiedź na to pytanie dadzą dalsze badania zabezpieczonego przez policję ciała. **(am)**

ZŁOTE GODY W GMINIE REJOWIEC FABRYCZNY

Przyrzekali miłość 50 lat temu

fot. Gmina Rejowiec Fabryczny

GM. REJOWIEC FABRYCZNY Wyjątkową uroczystość związaną z 50. rocznicą zawarcia związku małżeńskiego władze gminy zorganizowały 26 kwietnia. Nie zabrakło oczywiście ciepłych życzeń, kwiatów i wyjątkowej atmosfery. Te małżeństwa to prawdziwy wzór do naśladowania.

Medal prezydenta RP otrzymały w tym roku następujące małżeństwa: **Anna i Władysław Gomularzowie, Wiesława i Henryk Lewczukowie, Marianna i Roman Kowalczykowie, Stanisława i Czesław Kościuszkowie, Alina i Mirosław Kotlarzowie, Krystyna i Tadeusz Koziołowie, Maria i Tadeusz Krukowie, Elżbieta i Tadeusz Krzywiccy, Teresa i Marian Kułagowscy, Janina i Józef Michałowscy, Maria i Ryszard Mielniczukowie, Józefa i Seweryn Prokopiukowie, Stanisława i Zenon Posturzyńscy, Alicja i Leszek Rossowie, Czesława i Jerzy Trojnarowie, Danuta i Henryk Woźniakowie, Jadwiga i Czesław Zduńczukowie.**

- Ten szczególny jubileusz jest dowodem na to, jak ważna jest w życiu miłość i bliskość drugiej osoby. To również piękny przykład oraz wzór dla młodych pokoleń, które właśnie wstępują w związki małżeńskie. Wszystkim parom życzymy jeszcze wielu wspólnych lat w szczęściu i zdrowiu – podkreślał w czasie uroczystości wójt Zdzisław Krupa.

W wydarzeniu wzięli również udział parlamentarzyści – senator **Józef Zając** oraz posłowie – **Anna Dąbrowska-Banaszek i Krzysztof Grabczuk**. Serdeczne życzenia oraz upominki małżonkowie otrzymali również od **Macieja Baranowskiego** – dyrektora chełmskiej delegatury Lubelskiego Urzędu Wojewódzkiego w Lublinie, **Beaty Fałdy** – rektor Państwowej Akademii Nauk Stosowanych w Chełmie oraz wicestarosty powiatu chełmskiego **Jerzego Kwiatkowskiego.** **RC**

OGŁOSZENIE WÓJTA GMINY ŁOPIENNIK GÓRNY

o podjęciu w gminie Łopiennik Górny uchwały w sprawie przystąpienia do sporządzenia zmiany miejscowego planu zagospodarowania przestrzennego gminy Łopiennik Górny dla części obrębów: Łopiennik Górny, Łopiennik Nadrzeczny, na podstawie którego ma być lokalizowana elektrownia wiatrowa

Na podstawie art. 6a *ustawy z dnia 20 maja 2016 r. o inwestycjach w zakresie elektrowni wiatrowych (t.j. Dz. U. z 2024 r. poz. 317) oraz art. 17 pkt 1 ustawy z dnia 27 marca 2003 r. o planowaniu i zagospodarowaniu przestrzennym (t.j. Dz. U. z 2024 r. poz. 1130 z późn. zm.).*

zawiadamiam

o podjęciu przez Radę Gminy Łopiennik Górny uchwały nr XII/73/2025 z dnia 16 kwietnia 2025 r. *w sprawie przystąpienia do sporządzenia zmiany miejscowego planu zagospodarowania przestrzennego gminy Łopiennik Górny dla części obrębów: Łopiennik Górny, Łopiennik Nadrzeczny.*

Przedmiotowa uchwała dostępna jest do wglądu w Urzędzie Gminy w Łopienniku Górnym oraz na stronie internetowej Biuletynu Informacji Publicznej pod adresem https://uglopiennikgorny.bip.e-zeto.eu/.

Osoby zainteresowane mogą składać wnioski do ww. uchwały w formie papierowej lub elektronicznej, w siedzibie Urzędu Gminy Łopiennik Górny, Łopiennik Nadrzeczny 3A, 22-351 Łopiennik Górny w godzinach urzędowania oraz korespondencyjnie na ww. adres lub za pomocą środków komunikacji elektronicznej, tj. poczty elektronicznej na adres: **urzad@lopiennikgorny.pl** lub adres skrzynki podawczej ePUAP: **https://epuap.gov.pl/wps/portal/strefa-klienta/katalog-spraw/profil-urzedu/tq5097edbo**. Wnioski należy składać na formularzu, dostępnym na stronie podmiotowej BIP https://uglopiennikgorny.bip.e-zeto.eu/inde**x.php?type%3D4%26name%3Dbt3%26func%3Dselectsite%26value%255B0%255D%3Dmnu37%26value%255B1%255D%3D10** w postaci papierowej lub w formie dokumentu elektronicznego. Wniosek musi zawierać imię i nazwisko albo nazwę oraz adres zamieszkania albo siedziby wnioskującego oraz adres poczty elektronicznej jeśli posiada a także wskazanie czy wnioskujący jest właścicielem lub użytkownikiem wieczystym nieruchomości objętej wnioskiem. Wnioskujący może podać dodatkowe dane do kontaktu takie jak adres korespondencyjny lub numer telefonu.

Informuję również, że zgodnie z art. 6e ust. 1 pkt 1 ustawy z dnia 20 maja 2016 r. o inwestycjach w zakresie elektrowni wiatrowych (t.j. Dz. U. z 2024 r. poz. 317), w dniu **14 maja 2025 roku** odbędą się spotkania otwarte dot. ww. projektu planu miejscowego:

- **o godzinie 15:30** – spotkanie online tj. prowadzone za pomocą środków porozumiewania się na odległość, umożliwiających zabieranie głosu, zadawanie pytań i składanie uwag przez jednoczesną transmisję obrazu i dźwięku oraz zadawanie pytań i składanie uwag w formie zapisu tekstowego; spotkanie bezpośrednie w Świetlicy Wiejskiej, Łopiennik Nadrzeczny 134A, 22-351 Łopiennik Górny;
- **o godzinie 16:30** – spotkanie bezpośrednie w Świetlicy Wiejskiej, Łopiennik Górny 134A, 22-351 Łopiennik Górny.

Informację o łączu do spotkania online będzie można uzyskać najpóźniej w dniu spotkania, pod adresem: **https://uglopiennikgorny.bip.e-zeto.eu/index.php?type%3D4%26name%3Dbt3%26func%3Dselectsite%26value%255B0%255D%3Dmnu37%26value%255B1%255D%3D10.**

Jednocześnie, na podstawie art. 39 pkt 1 oraz art. 40 i 41 *ustawy z dnia 3 października 2008 r. o udostępnianiu informacji o środowisku i jego ochronie, udziale społeczeństwa w ochronie środowiska oraz o ocenach oddziaływania na środowisko (t.j. Dz. U. z 2024 r. poz. 1112 z późn. zm.),* zawiadamiam o przystąpieniu do opracowania prognozy oddziaływania na środowisko w celu przeprowadzenia strategicznej oceny oddziaływania na środowisko miejscowego planu zagospodarowania przestrzennego.

Zgodnie z art. 40 ww. ustawy wnioski mogą być wnoszone:

- w formie pisemnej na adres Urzędu Gminy Łopiennik Górny, ul. Łopiennik Nadrzeczny 3A, 22-351 Łopiennik Górny,
- ustnie do protokołu w Urzędzie Gminy Łopiennik Górny, ul. Łopiennik Nadrzeczny 3A, 22-351 Łopiennik Górny
- za pomocą środków komunikacji elektronicznej bez konieczności opatrywania ich kwalifikowanym podpisem elektronicznym, na adres e-mail: urzad@lopiennikgorny.pl lub adres skrzynki ePUAP: **https://epuap.gov.pl/wps/portal/strefa-klienta/katalog-spraw/profil-urzedu/tq5097edbo.**

Wnioski do ww. projektu planu miejscowego i jego strategicznej oceny oddziaływania na środowisko można składać w terminie do 30 maja 2025 r.

Informuję, że organem właściwym do rozpatrzenia wniosków jest Wójt Gminy Łopiennik Górny.

Wójt Gminy Łopiennik Górny

8645

OGŁOSZENIE

Wójta Gminy Fajsławice z dnia 02.05.2025 r.

Na podstawie art. 6c ustawy z dnia 20 maja 2016 r. o inwestycjach w zakresie elektrowni wiatrowych (t.j. Dz.U. z 2024 r. poz. 317) oraz art. 8h ust. 1 ustawy z dnia 27 marca 2003 roku o planowaniui zagospodarowaniu przestrzennym (tj. Dz. U. z 2024 r. poz. 1130 z późn. zm.), informuję o podjęciu uchwały Nr XII/73/2025 przez Radę Gminy Łopiennik Górny z dnia 16 kwietnia 2025 r. w sprawie przystąpienia do sporządzenia zmiany miejscowego planu zagospodarowania przestrzennego gminy Łopiennik Górny dla lokalizacji elektrowni wiatrowych w granicach części obrębów: Łopiennik Górny, Łopiennik Nadrzeczny oraz o przystąpieniu do przeprowadzenia strategicznej oceny oddziaływania na środowisko.

Zainteresowani mogą składać wnioski do ww. planu miejscowego oraz prognozy oddziaływania na środowisko sporządzanej w ramach strategicznej oceny oddziaływania na środowisko. Wnioski należy składać w formie pisemnej na adres Urzędu Gminy Łopiennik Górny, tj. Łopiennik Nadrzeczny 3A, 22-351 Łopiennik Górny, ustnie do protokołu w Urzędzie Gminy Łopiennik Górny lub za pomocą środków komunikacji elektronicznej bez konieczności opatrywania ich kwalifikowanym podpisem elektronicznym na adres e-mail: urząd@kopiennikgorny.pl lub adres skrzynki ePUAP: https://epuap.gov.pl/wps/portal/strefa-klienta/katalog-spraw/profil-urzedu/tq5097edbo **w terminie do dnia 30 maja 2025 r.** Organem właściwym do rozpatrzenia wniosków jest Wójt Gminy Łopiennik Górny.

Zgodnie z art. 6e ust. 1 pkt 1 ustawy z dnia 20 maja 2016 r. o inwestycjach w zakresie elektrowni wiatrowych (t.j. Dz. U. z 2024 r. poz. 317) **w dniu 14 maja 2025 roku** odbędą się spotkania otwarte dot. ww. projektu planu miejscowego:

- **o godzinie 15:30** – spotkanie online tj. prowadzone za pomocą środków porozumiewania się na odległość, umożliwiających zabieranie głosu, zadawanie pytań i składanie uwag przez jednoczesną transmisję obrazu i dźwięku oraz zadawanie pytań i składanie uwag w formie zapisu tekstowego;
- **o godzinie 16:30** – spotkanie bezpośrednie w Świetlicy Wiejskiej, Łopiennik Górny 134A, 22-351 Łopiennik Górny.

Informację o łączu do spotkania online będzie można uzyskać najpóźniej w dniu spotkania, pod adresem: https://uglopiennikgorny.bip.e-zeto.eu/index.php?type%3D4%26name%3Dbt3%26func%3Dselectsite%26value%255B0%255D%3Dmnu37%26value%255B1%255D%3D10

Wójt Gminy Fajsławice

8646

eprasa.pl 821ded2eeb

REGION Efekty nie przyjdą same

Ruszaj w pole tylko w dobrej kondycji

Nową kampanię, w której mowa o tym, jak ważny jest dobrostan producentów rolnych, zainaugurowała właśnie Kasa Rolniczego Ubezpieczenia Społecznego. Specjaliści przekonują, że wypadków można uniknąć, będąc po prostu zdrowym – w wymiarze fizycznym, psychicznym i społecznym. Jak bumerang powracają więc słowa fraszki Jana Kochanowskiego „Na zdrowie".

Zainteresowani zapytają jednak - „Dobrostan – co to właściwie oznacza?" Definicję dobrostanu sformułowała przed laty Światowa Organizacja Zdrowia, która wyjaśnia, że jest to „subiektywne postrzeganie przez człowieka zadowolenia z fizycznego, psychicznego i społecznego stanu własnego życia". Jednocześnie nie jest to ocena, która wynika tylko i wyłącznie z obiektywnych danych o braku choroby lub niepełnosprawności. Tak więc nie wystarczą tylko wyniki badań i opinia lekarza. To my sami musimy mieć poczucie, że znajdujemy się w dobrej kondycji.

W opinii specjalistów dosyć mało miejsca poświęcano do tej pory dobrostanowi w miejscu pracy. A to przecież dobre samopoczucie wpływa najczęściej na wyniki i efektywność podejmowanych przez nas działań.

- Rolnictwo jest tym działem przemysłu, w którym aspekty zdrowia psychicznego i fizycznego uzupełniają się, a często przenikają – podkreśla główny specjalista instytucji **Grzegorz Niećko**.

Dlatego pracownicy KRUS zachęcają do regularnego wykonywania badań lekarskich i uczestniczenia w programach profilaktycznych. Warto mieć pod kontrolą ryzyko wystąpienia choroby nowotworowej, choroby układu krążenia, depresji czy różnego rodzaju uzależnień.

- Zachęcamy do regularnego uprawiania sportu i pielęgnowania własnych pasji, zdrowego odżywania i prawidłowego nawadniania organizmu. Istotny jest też zdrowy, rozsądny balans pomiędzy pracą a odpoczynkiem i życiem rodzinnym. Wszystkie te czynniki składają się na nasz dobrostan – przekonuje Niećko.

Działania prewencyjne KRUS będą się skupiały na udostępnianiu odpowiednich informacji i materiałów edukacyjnych. W ramach akcji „Dobrostan rolnika" przewidziano też tematyczne konkursy dla dzieci i młodzieży szkół podstawowych z terenów wiejskich.

- Mowa o XV Ogólnopolskim Konkursie Plastycznym dla Dzieci „Wioski bez trosk" i VI Ogólnopolskim Konkursie na Rymowankę. Kasa rozpoczęła również współpracę z Narodowym Funduszem Zdrowia, organizując spotkania i szkolenia z zakresu profilaktyki zdrowotnej. Z tych propozycji skorzystało już w całym kraju ponad 27 tys. osób – zachęca Grzegorz Niećko. **RC**

CHEŁM Bezpieczeństwo sanitarne w Chełmie. Jakie dopadają nas wirusowe choroby?

Stabilnie, ale z wyzwaniami

Państwowy Powiatowy Inspektor Sanitarny w Chełmie przedstawił raport dotyczący stanu sanitarnego miasta za 2024 rok. Z dokumentu wynika, że sytuacja epidemiologiczna w Chełmie była generalnie stabilna, choć pojawiło się kilka wyzwań zdrowotnych.

W 2024 roku nie odnotowano zachorowań na wiele groźnych chorób, takich jak: dur brzuszny, odra, błonica czy AIDS. Niemniej wzrosła liczba wirusowych zakażeń jelitowych, zachorowań na ospę wietrzną, różę i płonicę. Zarejestrowano także dwa przypadki kleszczowego zapalenia mózgu oraz pojedyncze przypadki HIV i inwazyjnej choroby meningokokowej.

Borelioza, będąca najczęstszą chorobą odkleszczową w regionie, utrzymuje się na stałym poziomie - w 2024 roku zgłoszono 52 zachorowania. Dyrektor Powiatowej Stacji Sanitarno-Epidemiologicznej w Chełmie, **Elżbieta Kuryk**, zwraca uwagę, że w pierwszym kwartale 2025 roku zanotowano około 20 przypadków boreliozy. Jak podkreśla, profilaktyka – odpowiedni ubiór i unikanie zakrzaczonych terenów – pozostaje kluczowa, bowiem szczepionki przeciw boreliozie nadal brak. Jednocześnie zachęca do szczepień przeciwko kleszczowemu zapaleniu mózgu - szczepienia są dostępne i skuteczne.

COVID-19 w 2024 roku występował nadal, lecz z mniejszym nasileniem – zarejestrowano 434 przypadki, bez ognisk epidemicznych. Grypa i RSV (syncytialny wirus oddechowy) również były obecne, ale w zmniejszonej liczbie w porównaniu z latami poprzednimi.

Wyzwaniem – spadający poziom wyszczepienia dzieci

Choć, jak podkreśliła Elżbieta Kuryk podczas rozmowy w Radio Bon Ton, poziom wyszczepienia dzieci i młodzieży w Chełmie utrzymuje się na wysokim poziomie około 95%, tendencja jest niepokojąca – systematycznie rośnie liczba rodziców rezygnujących ze szczepień obowiązkowych. Powodem są głównie dezinformacje i nieprawdziwe informacje rozpowszechniane w mediach społecznościowych.

Dyrektor Kuryk przypomina, że szczepienia to najskuteczniejsza forma profilaktyki chorób zakaźnych i dzięki nim udało się wyeliminować takie choroby jak ospa prawdziwa czy błonica. Zwróciła także uwagę na to, że w Chełmie od dziesięcioleci nie odnotowano poważnych niepożądanych odczynów poszczepiennych wymagających hospitalizacji.

Rodzice obawiający się szczepień są zachęcani do poszukiwania informacji w sprawdzonych źródłach, takich jak lekarze pierwszego kontaktu, punkty szczepień oraz oficjalne strony internetowe, m.in. Głównego Inspektora Sanitarnego. W przypadkach uporczywego uchylania się od obowiązkowych szczepień stosowane są działania administracyjne, jednak – jak podkreśla Kuryk – kary to ostateczność.

Szczególną uwagę w 2024 roku poświęcono promocji szczepień przeciwko wirusowi HPV oraz RSV. Program szczepień przeciw HPV obejmuje zarówno dziewczęta, jak i chłopców w wieku 10–14 lat i jest bezpłatny. Elżbieta Kuryk wyraziła jednak rozczarowanie niskim zainteresowaniem tym szczepieniem mimo jego dużego znaczenia w zapobieganiu chorobom nowotworowym.

W przypadku RSV, szczególnie zagrożone są małe dzieci oraz osoby starsze z obniżoną odpornością. Również w tym zakresie dyrektor PSSE apeluje o korzystanie ze szczepień.

- Są jeszcze inne szczepienia, przeciwko grypie, przeciwko pneumokokom, przeciwko RSV, przeciwko krztuścowi dla kobiet ciężarnych. Zachęcam do do zainteresowania się tym tematem i do szczepienia. **AW**

Dzieląc się krwią, ratują życie

GM. FAJSŁAWICE Jednorazowe oddanie krwi może uratować nawet trzy ludzkie życia. Choć technologia medyczna rozwija się w zawrotnym tempie, wciąż nie jesteśmy w stanie wyprodukować sztucznej krwi. Dlatego każdy, kto decyduje się na jej oddanie, staje się cichym bohaterem. W niedzielę, 27 kwietnia, mieszkańcy gminy Fajsławice po raz kolejny udowodnili, że nie trzeba wiele, by zmieniać świat na lepsze.

Dzięki współpracy gminy z Regionalnym Centrum Krwiodawstwa i Krwiolecznictwa w Lublinie, podczas dziewiątej terenowej akcji poboru krwi, udało się zebrać jej niemal 11 litrów.

- W akcji wzięło udział 28 zarejestrowanych osób. Krew oddało 24 dawców, z których każdy przekazał 450 ml krwi. Cztery osoby, mimo szczerych chęci, nie zostały zakwalifikowane po badaniach lekarskich — bo bezpieczeństwo dawców i jakość pobieranej krwi to priorytet dla pracowników RCKiK - wyjaśnia **Aleksandra Granat** z UG Fajsławice.

Tradycyjnie nie zawiedli także druhowie z jednostki OSP Wola Idzikowska, którzy nieustannie wspierają akcje krwiodawstwa.

- Z całego serca dziękujemy wszystkim, którzy wzięli udział w akcji. Wasza ofiarność i zaangażowanie są najlepszym dowodem na to, jak ważne i potrzebne są terenowe akcje krwiodawstwa organizowane w naszej gminie - podsumowuje Aleksandra Granat.

W gminie Fajsławice w tym roku zaplanowano jeszcze dwie takie akcje, najbliższa odbędzie się 27 lipca. **AK**

Przykry wypadek podczas naprawy ciągnika

GM. KAMIEŃ Do niebezpiecznego zdarzenia doszło w środę (23 kwietnia) w jednym z gospodarstw w gminie Kamień. Gospodarz podczas próby naprawy ciągnika, został przejechany przez koło maszyny. Poszkodowany został przewieziony do szpitala.

Do zdarzenia doszło w jednej z miejscowości w gminie Kamień w powiecie chełmskim podczas prac gospodarskich. W trakcie naprawy ciągnika rolniczego 63-letni mężczyzna został przejechany przez jedno z kół pojazdu.

Poszkodowany doznał poważnych obrażeń – ma potłuczone ciało i urazy głowy. Na miejsce natychmiast przyjechał zespół ratownictwa medycznego, który udzielił mu pierwszej pomocy. Po przebadaniu pacjent został przewieziony karetką pogotowia do szpitala.

Uważajmy podczas prac naprawczych i gospodarskich. O tragedię nietrudno. **(am)**

LEK DENT
Niepubliczny Zakład Opieki Zdrowotnej
• Leczenie stomatologiczne
Agnieszka Wojewoda - Torój
Alicja Dyszewska - Wojewoda
Barbara Wojewoda
Czynne: pon. - pt. 8.00 - 18.00
sob. 8.00 - 14.00
Rejestracja
82 563 13 53
82 565 13 53
Chełm, ul. Wołyńska 32
6974

Lek. med. Zbigniew Bąk
SPECJALISTA
NEUROLOG
Chełm, ul. Zachodnia 41
(os. Gwarek)
Przyjmuje: poniedziałki, czwartki, od godz. 16.00
Rejestracja telefoniczna
82 564 30 74
3236

PSYCHOTERAPEUTA
EWA JOACHIMOWICZ
Gabinet Psychoterapii i Rozwoju Nako
784 912 289
Chełm, ul. Wołyńska 32, gab. 33
psychoterapia: dorośli, młodzież
psychoterapia małżeńska, par
superwizja indywidualna, grupowa
8494

GABINET ZDROWIA PSYCHICZNEGO
PRZYCHODNIA SPECJALISTYCZNA CENTRUM
Dr n. med. Marek Daniłosio
lekarz specjalista psychiatra
specjalista psychiatra dzieci i młodzieży, psychoterapeuta
leczenie zaburzeń psychicznych u dorosłych, młodzieży i dzieci
Chełm, ul. Szpitalna 47/10
82 569 90 10, 82 569 90 11
www.przychodniacentrum.com
7838

www.nzozlekdent.pl
LEK-DENT Chełm, ul. Wołyńska 32
lek. med.
Tomasz Wojewoda
specjalista ginekolog-położnik
zaprasza
poniedziałki - 16:00 - 18:00
KOMPLEKSOWA OPIEKA położnicza i ginekologiczna
USG, KTG i cytologia
Rejestracja tel.
82 563 13 53, 82 565 13 53
3061

PRACOWNIA PROTETYCZNA
Technik dentystyczny
Jadwiga Branecka - Kania
pl. Kupiecki 10 (II piętro)
pon. - pt.:
10.00 - 16.00
Tel: 606 902 148
3858

LEK DENT Chełm ul. Wołyńska 32
Dr n.med.
Krzysztof Wojewoda
Specjalista Ginekolog-Położnik
zaprasza
wtorki środy piątki
USG i KTG
(w ramach wizyty)
Kolposkopia
Rejestracja tel.
82 563 13 53, 82 565 13 53
4184

APTEKA pomocna
pn - pt 7:00 - 20:00
sob 8:00 - 18:00
ul. Szpitalna 40
Chełm
4749

eprasa.pl 821ded2eeb

Co jest grane?

AMATOR

akcja/thriller

Charlie Heller (Malek) to utalentowany kryptolog pracujący w głównej siedzibie CIA w Langley. Jego życie wywraca się do góry nogami, gdy jego żona ginie w zamachu terrorystycznym w Londynie. Kiedy jego przełożeni odmawiają podjęcia działań w celu schwytania terrorystów, Charlie postanawia wziąć sprawy w swoje ręce. Wyrusza w niebezpieczną podróż dookoła świata, aby znaleźć osoby odpowiedzialne za zamach i dokonać zemsty.

CHEŁM

CKF ZORZA 2 maja – godz. 18:15, 3 maja - godz. 19.45, 4 maja – godz. 17.30, 5 maja – godz. 20.15, 6 maja – godz. 18.15, 7 maja – 20.15, 8 maja – godz. 21.00;

HITPIG. ŚWINIAK ZAWODOWIEC

przygodowy/animacja/komedia

Hitpig jest świnią. To nie ocena, tylko stwierdzenie faktu. Hitpig ma różowy ryj, zakręcony ogonek i pociąg do koryta. Od prosiaka zajmuje się odszukiwaniem zaginionych zwierząt i jest mistrzem w swoim fachu. Gdy pewnego dnia otrzymuje niezwykle intratne zlecenie odnalezienia zbiegłej słonicy Moni, nie wie jeszcze, że wywróci ono jego życie do góry racicami. Monia uciekła z tanecznej rewii, gdzie wredny Skoczny Pan trzymał ją w klatce i zmuszał do pląsów przed publicznością. Za nic w świecie nie chce tam wrócić.

CHEŁM

CKF ZORZA 2, 5, 6, 7 maja –

ŚNIEŻKA

przygodowy/familijny

„Śnieżka" Disneya to nowe, świeże spojrzenie na klasyczną filmową wersję tej baśni z 1937 roku. W roli głównej wystąpi Rachel Zegler, w jej macochę i złą królową wcieli się Gal Gadot. W magicznym świecie niezwykłych przygód towarzyszyć nam będą: Mędrek, Gburek, Apsik, Wesołek, Śpioszek, Gapcio i Nieśmiałek. Za reżyserię odpowiada Marc Webb, produkcją zajął się Marc Platt do spółki z Callumem McDougallem w roli producenta wykonawczego. Zupełnie nowe piosenki na potrzebę filmu stworzyli Benj Pasek i Justin Paul.

CHEŁM

CKF ZORZA 2, 5, 6, 7 maja – 16.00, 3 maja – godz. 13.00, 4 maja – godz. 13.00, 15.15;

Podróż śladami wspomnień w DKF Rewers

CHEŁM Kolejne spotkanie Dyskusyjnego Klubu Filmowego Rewers już w czwartek, 8 maja, o godz. 18:00 w chełmskim kinie Zorza. Tym razem na ekranie niezwykły szwedzki film drogi dla wielbicieli Francji, motoryzacji i afirmacji życia, czyli „Ostatnia podróż".

Ostatnia podróż (reż. F.Hammar)

Reżyser filmu **Filip Hammar** razem z przyjacielem i współreżyserem filmu **Fredrikiem Wikingssoniem** chce ponownie rozpalić ogień życia w ukochanym ojcu. Realizują więc szalony pomysł i zabierają go nadmorskiego miasteczka we Francji, w którym spędzali przez lata wakacje. Ojciec Filipa Lars przez lata pracował w liceum jako nauczyciel francuskiego, w 2008 roku przeszedł na emeryturę, ale od pewnego czasu coraz gorzej się czuł, prawie nie ruszał się ze swojego ulubionego fotela. Tiina, matka Filipa uważa, iż stracił swoją iskrę życia.

Filip chwyta się przekonania, że może w jakiś sposób przywrócić Larsowi dawne zdrowie i stan umysłu, jeśli sprowadzi go z powrotem do ukochanej Francji. Pakuje więc ojca do Renault 4, niegdyś ich rodzinnego samochodu i ze swoim przyjacielem Wikingssonem, który staje się głosem rozsądku, na tylnym siedzeniu wyruszają do Beaulieu-sur-Mer. Jednak ich podróż nie przebiega zgodnie z oczekiwaniami, a Renault, którego maksymalna prędkość wynosi 64 km/h, jest najczęściej wyprzedzanym samochodem na trasie. Gdzie doprowadzi ta podróż?

O tym przekonać się będzie można już na najbliższym spotkaniu DKF Rewers. Bilety w cenie tylko 15 zł, a dla chętnych osób dyskusja po seansie. **Juna**

POD NASZYM PATRONATEM

CHEŁM Zaproszenie do ortograficznych zmagań

VII Otwarte Dyktando Biblioteczne „Spisz się!"

Biblioteka Pedagogiczna w Chełmie zaprasza mieszkańców Chełma oraz powiatów chełmskiego, krasnostawskiego i włodawskiego do wzięcia udziału w VII Otwartym Dyktandzie Bibliotecznym „Spisz się!". Wydarzenie, które odbędzie się 8 maja o godzinie 14:00 w siedzibie Biblioteki przy ulicy Henryka Wieniawskiego 15, stanowi doskonałą okazję do sprawdzenia swoich umiejętności z zakresu poprawnej polszczyzny i zmierzenia się w „ortograficznych potyczkach".

Celem inicjatywy jest nie tylko promowanie piękna i zawiłości języka polskiego, ale również doskonalenie umiejętności prawidłowej pisowni oraz motywowanie do zdrowej rywalizacji intelektualnej. Tematem przewodnim tegorocznej edycji będzie intrygujące „zderzenie bujnej wyobraźni z rzeczywistością", co z pewnością przełoży się na interesujący i nieoczywisty tekst dyktanda.

Udział w konkursie jest otwarty dla wszystkich, którzy ukończyli 16 rok życia. Organizatorzy przewidzieli jednak pewne ograniczenie – do rywalizacji nie mogą przystąpić laureaci poprzednich edycji dyktanda. Osoby niepełnoletnie są zobowiązane do dostarczenia podpisanej zgody rodzica lub opiekuna prawnego na udział w wydarzeniu. Dodatkowo, wszyscy uczestnicy (lub ich rodzice/opiekunowie prawni w przypadku osób niepełnoletnich) będą proszeni o podpisanie zgody na publikację wizerunku.

Warunkiem koniecznym do wzięcia udziału w dyktandzie jest wcześniejsze zgłoszenie. Można to zrobić do 6 maja na trzy sposoby: poprzez wypełnienie formularza zgłoszeniowego dostępnego na stronie internetowej Biblioteki Pedagogicznej w Chełmie (www.bpchelm.pl), telefonicznie pod numerem (82) 562 24 86, lub osobiście w wypożyczalni książek biblioteki.

Przebieg dyktanda będzie nadzorowany przez specjalnie powołany zespół organizacyjny, a prace uczestników oceni niezależna komisja. Podczas pisania tekstu nie będzie można korzystać z żadnych pomocy naukowych ani komunikować się z innymi uczestnikami. Ocenie podlegać będą zarówno błędy ortograficzne, jak i interpunkcyjne, przy czym o zwycięstwie decyduje mniejsza liczba błędów ortograficznych. W przypadku takiej samej liczby błędów, pod uwagę brana będzie interpunkcja, a następnie jakość i estetyka zapisu. **MŁ**

Wojciech Cejrowski - StandUp - Nie chcecie tam być

STADUP Chełmski Dom Kultury zaprasza 12 maja o godz. 18:00 na opowieść o egzotycznych i malowniczych miejscach, o których Wojciech Cejrowski marzył i które w końcu widział, ale uważa, że pasują do hasła NIE CHCECIE TAM BYĆ!

Opowie o tych przygodach, których - jak mówi - „mi Państwo zazdroszczą, a ja się upieram, że one są z serii NIE CHCECIE TAM BYĆ. Oczywiście nikogo nie uda mi się przekonać, ale będę próbował."

„Proszę bardzo: Zanim się dotrze do Indian, trzeba najpierw płynąć blaszanym statkiem na którym jest miejsc pięćdziesiąt, a ludzi trzystu – to jest romantyczne pierwszego dnia, ale rejs trwa tydzień. Potem przesiada się człowiek do pirogi i od tej chwili na kolację ma albo pieczoną anakondę albo nic. Codziennie. To brzmi kusząco? Hmm… Idziemy przez dżunglę z indiańskimi przewodnikami. Bez nich ani rusz, bo tylko oni wiedzą, jak iść i rozpoznają niebezpieczeństwa. Ale oni nagle postanawiają uciec. Wtedy… NIE CHCECIE TAM BYĆ. O takich rzeczach jest to przedstawienie. Kiedyś mroziły krew w żyłach, dziś wydają się zabawne. Pośmiejemy się zatem wspólnie – ze mnie."

Bilety na StandUp Wojciecha Cejrowskiego w cenie 100 zł. **red.**

„Żurawlyk" na deskach ChDK

KONCERT 14 maja o godz. 18.00 wyjątkowy koncert pełen emocji, barw i dźwięków, który przeniesie nas w muzyczną podróż przez serce Ukrainy!

Na scenie Chełmskiego Domu Kultury wystąpi Ludowy Chór Dziecięcy i Młodzieżowy „Żurawlyk" z Kamieńca Podolskiego – miasta o bogatym dziedzictwie kulturowym, które z dumą pielęgnuje swoje tradycje i talenty. Zespół zaprezentuje program artystyczny będący hołdem dla ukraińskiej kultury, historii i ducha – pełen tradycyjnych melodii, pieśni ludowych i młodzieńczej energii.

Chórem dyryguje **Ivan Netecha**, wybitny artysta z ponad 50-letnim doświadczeniem, który od lat kształtuje kolejne pokolenia młodych śpiewaków.

Chełmski Dom Kultury zaprasza całe rodziny, miłośników muzyki chóralnej i wszystkich zainteresowanych kulturą naszych sąsiadów! To nie tylko koncert – to spotkanie kultur, pokoleń i wartości. Przyjdź i przeżyj z nami ten niezwykły wieczór!

Wstęp wolny - bezpłatne wejściówki do odebrania w kasie ChDK.

red.

Co jest grane?

SURFER

Thriller

Były surfer (Nicolas Cage) powraca na rajską plażę swojego dzieciństwa, by spędzić czas z nastoletnim synem. To ma być męski weekend pośród oceanicznych fal. Jednak grupa lokalsów roszczących sobie prawa do tutejszej plaży, zabrania przybyszom wstępu na „ich teren". Rozdrażniony przez zaczepki aroganckich osiłków mężczyzna próbuje pokazać kto tu rządzi i zachować twarz w oczach syna. Wkrótce boleśnie przekona się jednak, w jak nierówną wdał się grę. Rozpalona piekielnym upałem plaża staje się koszmarną pułapką, z której wyrwać się może jedynie stawiając czoła lokalnej bandzie, przed którą drży nawet policja.

CHEŁM

CKF ZORZA 2 maja – godz. 20.45, 3 maja – godz. 15.15, 4 maja – godz. 20.00, 6 maja – godz. 20.45, 7 maja – godz. 18.15;

FREDDY. PUDEL NIE Z TEJ ZIEMI

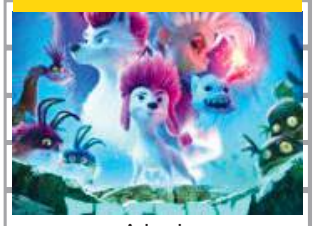

Animacja

Pełna szalonych przygód i błyskotliwego humoru opowieść o dzielnym pudlu, którego wielkie ambicje mogą doprowadzić do kosmicznej katastrofy! Zrealizowana z rozmachem i talentem, opowieść o potędze przyjaźni, sile marzeń, a nade wszystko o tym, że zawsze warto być po prostu sobą! Dzielny pudel Freddy ma wielkie ambicje. Chciałby stanąć na czele swego stada, ale nie potrafi zdobyć szacunku jego członków. Nie jest łatwo przewodzić uzbrojonej w kły i pazury dzikiej watasze, gdy

KRASNYSTAW

KINO MORSKIE OKO 1 maja – godz. 14.15

THUNDERBOLTS

Akcja, Sci-F

Niepokorni bohaterowie wpadną w niebezpieczną pułapkę zastawioną przez Valentinę Allegra de Fontaine. Czy zmuszeni do podjęcia ryzykownej misji zdołają stawić czoła mrocznym tajemnicom swojej przeszłości? Czy uda im się połączyć siły, zanim będzie za późno?

KRASNYSTAW

KINO MORSKIE OKO 1-3 maja – godz. 17:00, 19:30, 4 maja – godz. 17:00, 19:30, 7 maja – godz. 16:00, 18:30, 8 maja – godz. 17:00, 19:30

eprasa.pl 821ded2eeb

Uczniowie „Trójki” bezkonkurencyjni w turnieju

GM. KRASNYSTAW W gminnych eliminacjach Ogólnopolskiego Turnieju Bezpieczeństwa w Ruchu Drogowym bezkonkurencyjni okazali się uczniowie Zespołu nr 3 Przedszkola i Szkoły Podstawowej w Krasnymstawie, którzy zwyciężyli w obu kategoriach wiekowych.

fot. UG Krasnystaw

Rywalizacja w Zespole Przedszkola i Szkoły Podstawowej w Krupem odbywała się w dwóch grupach wiekowych. W pierwszej startowali chłopcy i dziewczęta z klas IV – V, a w drugiej walczyli ich starsi koledzy z klas VI – VIII. Turniej otworzył wójt **Wojciech Kowalczyk** i dyrektor szkoły w Krupem **Izabela Józefowska**, a potem uczestnicy rozwiązywali testy, w których musieli się wykazać znajomością zasad i przepisów ruchu drogowego, a w części praktycznej pokonywali tor przeszkód rowerem.

W obydwu grupach najlepiej spisali się uczniowie krasnostawskiej „trójki”. Młodsza drużyna wystąpiła w składzie – **Aleksandra Dziedzic, Zuzanna Bojarska, Paweł Terlecki i Piotr Psujek**, natomiast w starszej kategorii najlepsi okazali się: **Kinga Świdnik, Kamil Ołówka i Karol Dziedzic**.

W zaciętej walce o miejsca na podium w kategorii młodszych drużyn, tuż za zwycięzcami z krasnostawskiej „trójki”, uplasowała się Szkoła Podstawowa w Siennicy Nadolnej, zdobywając drugie miejsce. Na trzeciej pozycji rywalizację ukończyli gospodarze z Krupego, a za nimi znalazły się ekipy z Małochwieja Dużego i Jaślikowa. Wśród starszych drużyn dominacja SP nr 3 w Krasnymstawie była jeszcze bardziej wyraźna. Wyprzedziła kolejno reprezentacje z Jaślikowa, Krupego, Siennicy Nadolnej oraz Małochwieja Dużego.

Indywidualnie również najlepsi byli uczniowie z Krasnegostawu. W młodszej grupie najlepszą zawodniczką okazała się Aleksandra Dziedzic, a w starszej kategorii triumfował Kamil Ołówka.

Wszyscy uczestnicy eliminacji zostali uhonorowani nagrodami, pucharami i dyplomami, które wręczyły dyrektor Szkoły Podstawowej w Krupem Izabela Józefowska, dyrektor Banku Spółdzielczego w Krasnymstawie **Iwona Stępień** oraz komisarz **Anna Podgórska** z Komendy Powiatowej Policji w Krasnymstawie.

Co istotne, dzięki podwójnemu zwycięstwu gospodarzy w eliminacjach gminnych, zgodnie z regulaminem, gminę Krasnystaw reprezentować będą również drużyny, które zajęły drugie miejsca – Szkoła Podstawowa w Siennicy Nadolnej w kategorii młodszej oraz Szkoła Podstawowa w Jaślikowie w kategorii starszej. **AK**

Wiedzą dużo o bezpieczeństwie na drodze

CHEŁM We wtorek (29 kwietnia) w WORD w Chełmie odbyły się Eliminacje Powiatowe Ogólnopolskiego Turnieju Bezpieczeństwa w Ruchu Drogowym dla uczniów szkół podstawowych.

Turniej był podzielony na dwie grupy wiekowe. Przystąpiło 6 drużyn w 4-osobowych składach z rocznika 2013 i młodsi oraz 10 drużyn w 3-osobowych składach ze starszych klas szkół podstawowych.

Turniej rozpoczął się testem z wiedzy o przepisach ruchu drogowego oraz z pierwszeństwa przejazdu na skrzyżowaniach. Następnie zawodnicy przystąpili do jazdy sprawnościowej rowerem po torze przeszkód oraz do jazdy rowerem po miasteczku ruchu drogowego zlokalizowanym przy chełmskim WORD. Ostatnią konkurencją turnieju była pierwsza pomoc przedmedyczna, która polega na udzieleniu pomocy osobie poszkodowanej.

W klasyfikacji drużynowej I grupy wiekowej zwyciężyła Szkoła Podstawowa w Stawie w składzie: **Łapińska Aleksandra, Niedziela Nikola, Pawłowski Nikodem i Sawa Szymon**. W II grupie wiekowej zwyciężyła także drużyna ze Szkoły Podstawowej w Stawie w składzie: **Spadło Ksawery, Popek Julia i Linkiewicz Gabriela**. Opiekunem obu zwycięskich drużyn była **Halina Dołgoruki**. Zwycięzcy będą reprezentować powiat chełmski w Eliminacjach Wojewódzkich Turnieju, które odbędą się w 23 maja w Biłgoraju.

W klasyfikacji indywidualnej turnieju w I grupie wiekowej pierwsze miejsc zajęła **Łapińska Aleksandra** ze Szkoły Podstawowej w Stawie, a w II grupie wiekowej zwyciężyła **Popek Julia** ze Szkoły Podstawowej w Stawie.

Puchary i nagrody dla zawodników zostały ufundowane przez Wojewódzki Ośrodek Ruchu Drogowego w Chełmie. Organizatorami turnieju byli: Komenda Miejska Policji w Chełmie, Szkoła Policealna - Medyczne Studium Zawodowe w Chełmie oraz Wojewódzki Ośrodek Ruchu Drogowego w Chełmie. **red**

Najlepsi w Młodzieżowym Turnieju Motoryzacyjnym

CHEŁM W poniedziałek (28 kwietnia) w Wojewódzkim Ośrodku Ruchu Drogowego w Chełmie odbyły się Eliminacje Powiatowe Ogólnopolskiego Młodzieżowego Turnieju Motoryzacyjnego dla uczniów szkół ponadpodstawowych.

fot. WORD Chełm

Do turnieju przystąpiło 6 drużyn w 3-osobowych składach. Turniej rozpoczął się testem z wiedzy o przepisach ruchu drogowego oraz z pierwszeństwa przejazdu na skrzyżowaniach. Następnie zawodnicy przystąpili do obsługi codziennej pojazdu, czyli przygotowania pojazdu do jazdy oraz jazdy sprawnościowej motorowerem po torze przeszkód. Kolejną konkurencją była jazda sprawnościowa samochodem z talerzem Stewarta i na zakończenie pierwsza pomoc przedmedyczna osobie poszkodowanej.

Zwycięzcą turnieju została drużyna z Zespołu Szkół Centrum Kształcenia Rolniczego w Okszowie w składzie: **Biernacki Brajan, Mazur Adrian i Dudko Kacper**. Opiekunem zwycięskiej drużyny był **Rafał Szmit**. Drużyna ta będzie reprezentowała powiat chełmski w Eliminacjach Wojewódzkich Turnieju, które odbędą się w dniu 31 maja br. w Zamościu.

W klasyfikacji indywidualnej turnieju pierwsze miejsc zajął **Mazur Adrian** z Zespołu Szkół Centrum Kształcenia Rolniczego w Okszowie.

Więcej zdjęć na www.supertydzien.pl **red**

Haładaj na podium

ZAPASY Hubert Haładaj, jeden z reprezentantów LMKS-u Krasnystaw, wrócił z brązowym medalem z Mistrzostw Polski Juniorów, które rozegrały się w Siedlcach. Rywalizował tam w kategorii 92 kg.

Hubert Haładyj i trener Adam Swatek

W drodze do podium **Hubert Haładaj**, na co dzień student Politechniki Lubelskiej, stoczył cztery pojedynki. W pierwszym uległ reprezentantowi Łodzi po wyrównanym starciu, a następnie położył na łopatki przeciwników ze Staszowa i Krakowa. W walce o brąz 9:4 wygrał z zapaśnikiem ze Zgierza, tym samym notując świetny występ w polskim czempionacie. **MP**

Wołczuk nie opuszcza podium

DART W 15-osobowym gronie zawodnicy Włodawskiej Ligi Dart rozegrali 23. turniej, którego gospodarzem był bar Filip. Wśród nich pojawił się nowy darter, tym samym powiększając pulę punktujących uczestników zmagań do 54.

W pierwszym półfinale wynikiem 3:2 **Grzegorz Wołczuk** pokonał **Marka Droba**, zaś w drugim takim samym rezultatem awans wywalczył **Kamil Struk**, który odprawił **Adama Rysza**. Ten ostatni próbował odrobić straty w meczu o trzecie miejsce, jednak musiał w nim uznać wyższość Droba, a ten zwyciężył 3:0. W finale potrzeba było pięciu legów, aby wyłonić triumfatora, a tym finalnie został Grzegorz Wołczuk, zaś Kamilowi Strukowi przyszło zadowolić się drugim miejscem.

Do listy wyczynów w 23. turnieju dopisali się **Mirosław Makaruk** (finisz 100 pkt) oraz Grzegorz Wołczuk (bull finisz). **MP**

2269
NOWOŚĆ!!!
Sprawdzenie auta przed zakupem
- elementy, które były malowane
- geometrię i stan zawieszenia
- komputerowy odczyt usterek
- stan układu hamulcowego
MOTO-POL
Chełm, al. Przyjaźni 2
tel./fax (82) 565 50 30
GOODYEAR DUNLOP FULDA DEBICA

CHEŁM OPON SERWIS Baza
OPONY CAŁOROCZNE
82/565-18-95
CHEŁM
Dembowskiego 1/2
3323

2007
SAMOCHODOWE INSTALACJE GAZOWE
elcar
MONTAŻ - SERWIS • SPRZEDAŻ CZĘŚCI
KLIMATYZACJA AUTOELEKTRONIKA
Chełm, ul. Zawadówka 22
82 5602114, 503 156 879
elcar@auto-gaz.chelm.pl
SERWIS SYSTEMÓW HOLENDERSKICH
VIALLE LOVATO BRC LANDIRENZO AG

eprasa.pl 821ded2eeb

Nie schodzą z podium

RAJDY SAMOCHODOWE **Paweł Hurko, reprezentant Automobilklubu Chełmskiego, wraz z pilotem Jarosławem Janaszem, zdobyli kolejne trofea, tym razem dobrze prezentując się w 53. Rajdzie Świdnickim w województwie dolnośląskim.**

Ścigający się fordem fiesta R200 duet zajął pierwsze miejsce w kategorii NAT4, wyprzedzając kolejno **Michała Anaszkiewicza** i **Marcina Boryckiego** (Honda CR-Z) oraz **Grzegorza Siekluckiego** i **Bartosza Foltynowicza** (Renault Clio F2000).

Ponadto, w Rajdzie Świdnickim **Paweł Hurko** i **Jarosław Janasz** uplasowali się na trzecim stopniu podium w kategorii 2WD, a w klasyfikacji generalnej znaleźli się na 14. lokacie. **MP**

fot. Rozmus Photography

Walczyli w Japonii oraz w Dukli

KARATE **Bez medali, ale z niezwykle cennym doświadczeniem dwóch zawodników Chełmskiej Szkoły Karate Kyokushin Satori wróciło z Tokio, gdzie rozgrywają się turniej International Karate Friendship i VII. Wagowe Mistrzostwa Świata. Są zaraz pierwszymi karatekami z Chełma, którzy wzięli udział w wydarzeniu takiej rangi. W tym samym czasie natomiast ich klubowi koledzy udali się do Dukli, gdzie walczyli o miejsca na podium w turnieju IKO Przełęcz Cup.**

Udana wizyta w Japonii

Godnie reprezentowali klub oraz Chełm

Fabian Nafalski mierzył się z reprezentantem Mołdawii w wyrównanej walce, ale mimo dzielnej postawy musiał uznać werdykt sędziów, którzy wskazali na jego rywala, a tym samym karateka Satori odpadł z turnieju. Z kolei **Adam Wójtowicz** w pierwszym pojedynku stanął w szranki z jednym z zawodników gospodarzy i nie pozostawił sędziom złudzeń, że był lepszy. W drugim starciu chełmianinowi przyszło walczyć z zawodnikiem z Rosji, gdzie dał z siebie wszystko, jednak finalnie musiał uznać wyższość przeciwnika.

- Uważam, że pomimo takiego rozwoju sytuacji, udział w wydarzeniu rangi światowej to ogromne wyróżnienie dla wychowanków Chełmskiej Szkoły Karate Kyokushin Satori. Mogli wziąć udział w wielkim turnieju w gronie ponad 1500 osób, zobaczyć najlepszych zawodników w akcji, a także zwiedzić Japonię - dodaje sensei **Bartłomiej Zakrzewski**, prezes chełmskiej Satori.

Na podkarpackim podium

Równolegle delegacja chełmskiej Satori udała się do Dukli, gdzie rozegrał się jubileuszowy, dziesiąty turniej IKO Przełęcz Cup. Złoty medal w kata wywalczył tam **Dawid Wurszt**, dokładając również srebro w kumite. W drugiej z tych kategorii na najwyższym stopniu podium stanęli **Szymon Grabowski** i **Artur Hodała**, na drugim **Aleksander Witkowski** i **Marzena Łatka**, zaś na trzecim **Kacper Krukowski** i **Marcel Grabowski**. Zawodnikom Satori towarzyszył w tych zmaganiach sensei **Wojciech Kłodnicki**. **MP**

Satori na podium w Dukli

Dwa kolejne medale

KARATE **O tyle właśnie powiększył się dorobek trofeów Klubu Karate Kyokushin Kanku w Chełmie, którzy brali udział w dziesiątym turnieju IKO Przełęcz Cup w Dukli. Rywalizowali tam w gronie 300 zawodników z 21 polskich ośrodków karate.**

Z brązowymi medali wrócili stamtąd **Estera Szopa** (juniorki młodsze +55 kg) oraz **Paweł Podgórski** (kat. 8-9 lat -40 kg) rywalizujący w kumite. Miejsce tuż poza podium, po zaciętych i wyrównanych pojedynkach, zajął natomiast **Wojciech Szpunar**. Jednym z sędziów maty turnieju w Dukli był sensei chełmskiego Kanku **Krzysztof Kozioł** (2 dan). **MP**

Kwiecień kończą bez punktów

PIŁKA NOŻNA **Zarówno Start Krasnystaw, jak też Kłos Gmina Chełm, uległy swoim rywalom w meczach wyjazdowych 25. kolejki IV ligi. Porażki nie wpłynęły jednak na ich lokaty w tabeli.**

Po poprzednim domowym spotkaniu, w którym Start Krasnystaw przerwał złą passę i wygrał u siebie z Tomasovią Tomaszów Lubelski, w ostatnim dotychczasowym uległ na wyjeździe zespołowi Lublinianki. Niewiele zabrakło, żeby drużyna szkolona przez **Dawida Sołdeckiego** zakończyła mecz remisem po dwóch golach **Kryspina Florka**. W doliczonym czasie trzecie oczko dla gospodarzy dołożył **Jarosław Milcz** i tym samym zapewnił im zwycięstwo.

Zamykający IV-ligową tabelę Kłos Gmina Chełm, który w tym sezonie nie zanotował żadnej wygranej, w 25. kolejce mierzył się w Opolu Lubelskim z miejscowym Opolaninem i uległ mu 0:3. Tym samym zespół szkolony przez **Damiana Miazgę** coraz bardzie zbliża się do spadku do chełmskiej klasy okręgowej. **MP**

Tabela po 25. kolejce:

1. Stal Kraśnik	24	62	66-15
2. Lublinianka Lub.	23	59	68-27
3. Tomasovia Tom. Lub.	23	50	59-26
4. Łada Biłgoraj	23	47	66-22
5. Orlęta Radzyń Podl.	24	44	72-33
6. Hetman Zamość	24	40	42-34
7. Janowianka J. Lub.	24	39	51-38
8. Start Krasnystaw	24	32	32-38
9. Motor II Lublin	24	31	36-47
10. Granit Bychawa	24	28	36-54
11. Opolanin Opole Lub.	24	27	24-54
12. Sygnał Lublin	23	24	41-64
13. Huragan M. Podl.	23	23	41-43
14. Górnik II Łęczna	23	22	40-48
15. Avia II Świdnik	23	19	24-67
16. Gryf Gmina Zamość	24	14	18-57
17. Kłos Gmina Chełm	23	5	9-58

Wicelider był za mocny

PIŁKA NOŻNA **Zespół KSZO Ostrowiec Świętokrzyski przerwał zwycięską passę Chełmianki i na własnej murawie pokonał ją 3:0. Mimo tej porażki, biało-zielonym udało się zachować trzecią lokatę w III-ligowej tabeli.**

Drużynie prowadzonej przez **Grzegorza Bonina** nie udało się powtórzyć sukcesu z rundy jesiennej, kiedy to na swoim stadionie zwyciężyła z KSZO 4:1. Od tamtej pory w szeregach III-ligowców z Ostrowca Świętokrzyskiego sporo się zmieniło, a dobrą grą w późniejszych spotkaniach zapewnili sobie miejsce wicelidera. W spotkaniu rewanżowych gospodarze wyszli na prowadzenie w 19. minucie po strzale **Jarosława Lisa**, który dziesięć minut później podwyższył prowadzenie na 2:0, w obu sytuacjach wykorzystując błędy w defensywie gości. Biało-zieloni szukali szansy na poprawienie wyniku. Bardzo dogodną okazję miał do tego m.in. **Bartłomiej Korbecki**, który jednak posłał piłkę w słupek. Jeszcze bramkę KSZO zdobyło w samej końcówce pierwszej połowy po uderzeniu **Damiana Mężyka** i do szatni Chełmianka schodziła z trzema golami straty.

Zmiana stron przyniosła też zmianę w grze przyjezdnych, którzy postawili na większą ofensywę i narzucanie swoich warunków, jednak gospodarze robili wszystko, aby chronić swoje pole karne. I w tym okazali się skuteczniejsi, ponieważ do ostatniego gwizdka nie padła już żadna bramka. Tym samym wicelider przerwał pasmo zwycięstw biało-zielonych, jednak rezultat nie wpłynął na miejsce w tabeli zespołu szkolonego przez Grzegorza Bonina, który do czołowej trójki traci tylko trzy oczka.

- Szkoda tej porażki, bo apetyty były większe, zwłaszcza po meczu z Siarką Tarnobrzeg, którego losu odwróciliśmy w drugiej połowie - podsumowuje **Wojciech Wójcik**, dyrektor sportowy Chełmianki. - Niemniej jednak, taki kubeł zimnej wody też jest potrzebny. Nie chcę mówić, że nasi zawodnicy zagrali słabe spotkanie, bo tak nie było. Po prostu więcej konkretów było po stronie drużyny gospodarzy, chociaż i nam nie brakowało sytuacji do zmiany wyniku. Na pewno do poprawy jest u nas element gry obronnej i nad tym będziemy pracować.

Wyniki pozostałych spotkań 27. kolejki: Sandecja Nowy Sącz 2-1 Podhale Nowy Targ, Świdniczanka Świdnik 1-1 Korona II Kielce, Siarka Tarnobrzeg 4-1 Unia Tarnów, KS Wiązownica 1-1 Pogoń-Sokół Lubaczów, Lewart Lubartów 1-0 Wiślanie Skawina, Czarni Połaniec 0-2 Star Starachowice, Wisła II Kraków 1-4 Avia Świdnik, Podlasie Biała Podlaska 2-1 Wisłoka Dębica. **MP**

Tabela po 27. kolejce:

1. Sandecja Nowy Sącz	27	61	56-23
2. KSZO Ostrowiec Św.	27	56	46-28
3. Podhale Nowy Targ.	27	52	50-35
4. Chełmianka Chełm	27	49	62-44
5. Siarka Tarnobrzeg	27	49	50-34
6. Korona II Kielce	27	46	51-40
7. Avia Świdnik	27	46	56-35
8. Star Starachowice	27	45	50-33
9. Podlasie B. Podlaska	27	42	44-33
10. Wisłoka Dębica	27	39	54-41
11. Wiślanie Skawina	27	32	33-38
12. Wisła II Kraków	27	31	59-49
13. Czarni Połaniec	27	30	37-53
14. Pogoń-Sokół Lub.	27	30	39-52
15. Świdniczanka Św.	27	25	29-48
16. KS Wiązownica	27	25	32-51
17. Lewart Lubartów	27	18	26-63
18. Unia Tarnów	27	3	19-93

eprasa.pl 821ded2eeb

Najwięcej wiadomości sportowych na www.supertydzien.pl

ChKS na progu PlusLigi

SIATKÓWKA W piątkowym (25 kwietnia) starciu w Siedlcach siatkarze ChKS-u Chełm, wsparci zawodnikiem z Asseco Resovii, nie dali sobie wyrwać żadnego seta i pokonali miejscowy KPS. Tym samym wyeliminowali rywali z walki w finale, a sami postawili jeden z ostatnich kroków do tego, abyśmy w przyszłym sezonie oglądali ich w PlusLidze.

fot. ChKS Chełm

Po ostatnim zaciętym starciu obu drużyn w Chełmie można było przypuszczać, że i ten mecz rozstrzygnie się dopiero w tie-breaku. Biało-zieloni wsparli się jednak **Jakubem Buckim**, zawodnikiem Asecco Resovii Rzeszów, który - na warunkach transferu medycznego - zastąpił atakującego **Jędrzeja Gossa**, który boryka się z kontuzją. To wzmocnienie wyraźnie dodało jeszcze więcej sił zespołowi prowadzonemu przez **Krzysztofa Andrzejewskiego**, który w pierwszym secie wyraźnie zaznaczył swoją dominację. ChKS od samego początku budował coraz większą przewagę, do czego przyczynili się na wstępie **Paweł Rusin** i **Tomasz Piotrowski**, a następnie problemu gospodarzom sprawiał dobrze zagrywający **Mariusz Marcyniak**. I to właśnie kapitan drużyny z Chełma zadał decydujący cios w tej partii wygranej aż 25:14.

Połowa drugiego seta wskazywała na to, że ChKS ponownie zdominuje KPS, szczególnie że siedlczanom trudności sprawiała tym razem m.in. zagrywka **Jay'a Blankenau**, a dzięki dobremu zgraniu przyjezdni odskoczyli w pewnym momencie na 15:8. Gospodarze wzięli się jednak w garść i ofensywną, chwilami nawet ofiarną grą, zdołali doprowadzić do wyrównania i koniec partii był walką na przewagi. Ostatecznie i ona padła łupem biało-zielonych, kiedy wynik 28:26 został ustalony najpierw po asie Marcyniaka, a następnie po uderzeniu Rusina.

W trzeciej części spotkania początkowo kilka punktów przewagi utrzymywali siatkarze KPS-u Siedlce, jednak nie było to na tyle wysokie prowadzenie, żeby prognozować tie-break. Sporo do remisu dołożył w zagrywce Jakub Olszewski, dzięki czemu ChKS zrównał się z gospodarzami przy stanie 19:19. Od tej chwili chełmianie ruszyli do ataku, a kropkę nad „i" na miarę awansu do finału fazy play-off postawił Jakub Bucki (25:22).

Nagrodę MVP spotkania zdobył Paweł Rusin.

- Obecność Kuby Buckiego wniosła sporo pozytywnego, chociaż martwi też fakt, że obaj nasi atakujący są kontuzjowani. Jędrzej Goss jest wykluczony do końca sezonu, a **Kuba Ziobrowski** wraca na treningi, ale jego dyspozycja jest daleka od optymalnej. Dlatego też musieliśmy zdecydować się na transfer medyczny i cieszymy się, że znalazł się klub i zawodnik, którzy chcieli nam pomóc. Co do meczu, to wiedzieliśmy, że stawka jest wysoka, a z Kubą Buckim nie odbyliśmy żadnego treningu, ale przyznam, że wspólnie cały zespół wywiązał się z zadania bardzo dobrze. Wygraliśmy, mamy więcej czasu na przygotowanie i czekamy na rozpoczęcie finałów - mówił nam zaraz po meczu w Siedlcach trener ChKS Chełm Krzysztof Andrzejewski.

Ostatnim rywalem ChKS-u Chełm na drodze do awansu do PlusLigi będzie KKS Mickiewicz Kluczbork, który pokonał MCKiS Jaworzno 3:1. Oba zespoły będą walczyły do trzech zwycięstw, a pojedynki rozpoczną się 2 maja w hali MOSiR przy ul. Granicznej. **oprac. MP**

Aktywnie spalali kalorie

BIEGI Ostatni weekend kwietnie obfitował w wydarzenia biegowe, w których brali udział reprezentanci Chełma oraz powiatu krasnostawskiego.

Liczna delegacja biegaczy z Chełma wybrała się do Suśca, gdzie rozegrała się XI edycja Biegu nad Tanwią, a uczestnicy mogli tam również rywalizować w kategorii nordic walking. Na 10-kilometrowym biegowym szlaku najszybszy z nich był **Damian Korzeniowski**, który dotarł do mety w 47 min 9 sek. (23. open), a pozostałe wyniki przedstawiają się następująco: Andrzej Jabłoński - 48 min 56 sek. (34. open), **Jan Flis** - 50 min 10 sek. (39. open i drugi w kat. wiekowej), **Tomasz Kozioł** - 51 min 32 sek. (47. open), **Monika Korzeniowska** - 51 min 39 sek. (50. open i pierwszy w kat. wiekowej), **Tomasz Masełko** - 1 godz. 8 min 55 sek. (94.open), **Monika Klimkowska** - 1 godz. 19 min 5 sek. (111. open). Z kolei w kategorii nordic walking **Elżbieta Fiturska** uzyskała czas 1 godz. 31 min 40 sek. (23. open i 16. wśród kobiet), **Martyna Kowalczyk** 1 godz. 31 min 40 sek. (24. open i 17. wśród kobiet), zaś **Marek Fiturski** 1 godz. 32 min 54 sek. Z tą trasą bardzo dobrze poradziła sobie reprezentująca grupę Biegamy dzisiaj Wierzbica **Wioletta Drzazga**, która wynikiem 48 min 15 sek. zapewniła sobie podium zarówno open, jak też wśród kobiet. W XI Biegu nad Tanwią wziął również udział **Kazimierz Sysa**, nestor sekcji biegowej Ruchu Izbica, który 10 km przebiegł w 1 godz. 4 min 12 sek.

Najliczniejsze reprezentacje naszych sportowców zamknęły natomiast kwiecień startami na kilku dystansach w XII edycji zmagań Pieniny Ultra-Trail, które zgromadziły blisko 4000 osób, a najlepsi rywalizowali jednocześnie w PZLA Mistrzostwa Polski w Biegach Górskich. Spośród reprezentantów Chełm Biega na najdłuższą trasę, bo liczącą 133 km (Spiski Wędrowiec) zdecydował się **Marek Lik** i finiszował w 28 godz. 13 min 22 sek. (88. open i 17. w M50). Ten morderczy dystans pokonali również reprezentujący sekcję Ruchu Izbica **Krzysztof Żurek** i **Piotr Czemerys** - pierwszy ukończył go w 20 godz. 31 min 18 sek. (22. open), zaś drugi w 21 godz. 31 min 18 sek. (31. open). Na trasie 65 km (Dziki Groń) Ruch Izbica był z kolei reprezentowany przez **Marka Antończaka**, który 53. lokatę open zapewnił sobie wynikiem 8 godz. 1 min 42 sek. Najbardziej „oblężonym" dystansem była natomiast licząca 44 km Wielka Prehyba, która była zarazem wspomnianą rywalizacją w ramach polskiego czempionatu. Najszybciej spośród zawodników Chełm Biega poradził sobie z nią **Kamil Borowski**, docierając do mety w 4 godz. 10 min 13 sek. (37. open i 22. w M30), a pozostali zawodnicy z Niedźwiedziego Grodu uzyskali następujące rezultaty: **Tomasz Lipiński** (Implozja Chełm) - 4 godz. 29 min 25 sek. (68. open i 42. w M30), **Lena Rorat** - 6 godz. 32 min 9 sek. (499. open, 98. wśród kobiet i 45. w K40), **Łukasz Rusin** - 6 godz. 55 min 15 sek. (592. open i 183. w M40), **Mariusz Bakun** - 7 godz. 2 min 57 sek. (629. open i 44. w M50), **Jolanta Bakun** - 7 godz. 2 min 57 sek. (630. open, 146. wśród kobiet i dziesiąta w K50), **Tomasz Ryżyński** - 7 godz. 20 min 44 sek. (695. open i 210. w M40). Z Wielką Prehybą zmierzył się także **Marcin Dras** z sekcji biegowej Ruchu Izbica, który czasem 5 godz. 58 min 49 sek. uplasował się na 380. miejscu open. Kolejny dystans, na którym rywalizowali nasi biegacze to 34-kilometrowe Żwawe Wierchy. Zawodniczki Chełm Biega - **Monika Krępacka** i **Małgorzata Kieruzalska** - ustanowiły taki sam czas, 6 godz. 18 min 47 sek. zajmując kolejno 635. miejsce open, 194. wśród kobiet i 81. w K40 oraz 636. open, 195. wśród kobiet i 82. w K40. Dwóch reprezentantów na tej trasie miała też sekcja Ruchu Izbica - **Damian Antończak** dotarł do mety w 3 godz. 10 min 17 sek. (20. open), a **Paweł Zieliński** w 3 godz. 33 min 48 sek. (51. open). Z kolei z Chyżą Durbaszką liczącą 21 km zmierzyli się reprezentujący Chełm Biega **Zbigniew Wiśniewski** (3 godz. 20 min 34 sek. - 535. open i 93. w M40) oraz **Agnieszka Ryżyńska** (3 godz. 59 min 28 sek. - 673. open, 285. wśród kobiet i 82. w K40).

Równolegle **Małgorzata Smyk** z Ruchu Izbica startowała w PKO Gdynia Półmaratonie, która z czasem 1 godz. 30 min 27 sek. uplasowała się na 24. miejscu wśród kobiet oraz szóstym w kat. wiekowej. W tym samym czasie **Adam Brzuszek** z Chełm Biega brał udział w Otwockiej Dysze w Mazowieckim Parku Krajobrazowym i 10 km pokonał w 45 min 11 sek. (ósmy open i pierwszy w M30).

Ostatni weekend kwietnia **Andrzej Łoiński** z sekcji biegowej poświęcił natomiast na start w X Duathlonie Garwolińskim, na który składało się bieganie oraz jazda rowerem. Wynikiem 1 godz. 2 sek. zapewnił sobie piąte miejsce open i drugie w kat. wiekowej.

Zdjęcia z wydarzeń z udziałem naszych biegaczy na supertydzien.pl. **MP**

Kolejny sezon pod nowym skrzydłami

PIŁKA NOŻNA Wraz z końcem sezonu 2024/2025 Grzegorz Bonin przestanie pełnić funkcję trenera III-ligowej Chełmianki.

Prawie dwa lata temu, po krótkim pobycie w Granicy Lubycza Królewska, zastąpił na tym miejscu **Artura Bożyka** i finalnie doprowadził zespół na 12. miejsce, przyczyniając się do jego utrzymania w tej klasie rozgrywkowej. W sezonie 2023/2024 pod jego skrzydłami drużyna zajęła siódmą lokatę i zdobyła 51 oczek. Sam **Grzegorz Bonin** dołączył do składu biało-zielonych w 2020 r., pełnił też rolę kapitana składu i drugiego trenera, rozegrał 73 mecze ligowe, zdobył osiem bramek i zaliczył 12 asyst. Wcześniej zdobywał doświadczenie m.in. w Koronie Kielce, Górniku Zabrze czy Górniku Łęczna.

Aktualnie pod jego skrzydłami Chełmianka plasuje się na czwartej lokacie z dorobkiem 49 punktów. Do końca sezonu poprowadzi biało-zielonych jeszcze do siedmiu spotkań, a ostatnie domowe odbędzie się 30 maja, kiedy zespół podejmie Sokoła Pogoń-Lubaczów. **MP**

Na podium w Bydgoszczy

TANIEC Wychowanki Freak Dance Academy nie zwalniają tempa i każdym kolejnym występem powiększają dorobek trofeów. Nie inaczej było podczas Dream Dance Cup, których organizatorem była Bydgoszcz.

Na najwyższym stopniu podium stanęły tam **Lena Łuczak** (Disco Dance Freestyle Solo 15+ Open), **Zuzanna Perestaj** (Disco Dance Battle Solo 17+ Elite oraz Disco Dance Solo Youth EL. MP IDO PFT 2026) i formacja Freak Dance Flow (Disco Dance Trio 13+ Open), na drugim **Bozhena Petrovets-Dremliuk** (Disco Dance Solo Children EL. MP IDO PFT 2026), Zuzanna Perestaj (Disco Dance Solo 17+ S), Lena Łuczak (Disco Dance Battle Solo 17+ Elite), a także duet **Martyny Dziewulskiej** & **Julii Hennoszczenko** (Disco Dance Duety 13-14 A+S), zaś na trzecim Bozhena Petrovets-Dremliuk (Disco Dance Solo 11-12 Advance), Martyna Dziewulska (Disco Dance Freestyle Solo 13-14 Open) i **Ewelina Rzepkowska** (Disco Dance Battle Solo 17+ Elite oraz Disco Dance Solo Youth EL. MP IDO PFT 2026). **MP**

eprasa.pl 821ded2eeb

Kończą kwiecień górą medali

ZAPASY Reprezentacje zawodników i zawodniczek Cementu Gryfa Chełm zamykają miesiąc świetnymi występami na matach krajowych i międzynarodowych.

Liczną delegację klub miał w szwedzkim Göteborgu, gdzie rozegrał się turniej Soft Touch Open, czyli jeden z największych turniejów młodzieżowych w Europie. Tegoroczna edycja zgromadziła ponad 632 zawodników ze 103 ośrodków zapaśniczych, którzy w sumie stoczyli 1089 pojedynków.

Ze złotym medalem rywalizację zakończył **Karol Kierejewski** (U11 42 kg), ze srebrnym **Andrzej Barabas** (U14 68 kg), zaś z brązowym **Gabriel Turewicz** (U14 75 kg). Na czwartej lokacie uplasował się **Kamil Kierejewski**, na ósmej **Tycjan Bielak**, na dziewiątej **Oliwier Ragan**, na dziesiątej **Miłosz Frej**, na 15. **Igor Walczuk**, na 20. **Piotr Paciejewski**, a na 22. **Hubert Czarnecki**. W klasyfikacji drużynowej zawodnicy Cementu Gryfa Chełm zajęli 20. miejsce, zaś do Göteborga udali się z trenerami **Zdzisławem Białym** i **Krzysztofem Gajkiem**.

W tym samym czasie dwóch zapaśników z Chełma - wspólnie z reprezentantami województwa lubelskiego - brało udział w XXXI Ogólnopolskiej Olimpiadzie Młodzieży, której gospodarzem był Białystok. **Aleksy Bartosik** (kat. do 51 kg) pokonał **Wojciecha Jagiełło** (PTC Pabianice) i **Olafa Bzdaka** (UKS Jedynka Kostrzyn nad Odrą), jednak w półfinale musiał uznać wyższość **Jakuba Skrzypczaka** (Stowarzyszenie Akademia Zapasów Nowy Tomyśl), który został późniejszym wicemistrzem. Zawodnik Cementu Gryfa Chełm odrobił jednak straty w walce o brązowy medal, w której był lepszy od **Stanisława Żółtowskiego** (RCSZ Olimpijczyk Radom) i stanął na najniższym stopniu podium. Równie dobrze poszło na matach Białegostoku jego bratu **Maksymowi Bartosikowi** (kat. do 55 kg). Co prawda w pierwszym starciu przegrał minimalnie z **Janem Zającem** (KS Pogoń Ruda Śląska), ale później wygrał z **Bartoszem Cieślikiem** (UKS Niska Warszawa) i **Szymonem Zającem** (RCSZ Olimpijczyk Radom), a w półfinale uległ **Franciszkowi Skórze** (ZKS Koszalin). Ostatecznie sięgnął po brązowy krążek po wygranej z **Patrykiem Remleinem** (SKS Unia Swarzędz).

Popis formy równolegle zaprezentowały zapaśniczki Cementu Gryfa Chełm, które wystartowały w Mistrzostwach Polski Juniorek w Siedlcach. Ze srebrnym medalem wróciła stamtąd **Marta Gajowniczek** (kat. do 62 kg), która w drodze do finału pokonała **Klaudię Smaczyńską** (MULKS Junior Dzierżoniów) i **Annę Kostecką** (ULKS Guliwer Kielce), a w nim uległa **Mai Nowakowskiej** (LKS Mazowsze Teresin). Do najniższego stopnia podium udało się dotrzeć **Monice Dadas** (53 kg), która wygrała pojedynki z **Martyną Kłodą** (ZTS Sokół Lublin) i **Julią Michniewicz** (LKS Dąb Brzeźnica). Na piątych lokatach rywalizację w Siedlcach zakończyły natomiast **Kinga Kamola**, **Oliwia Ożarowska** i **Natalia Małek**. W klasyfikacji drużynowej zawodniczki Cementu Gryfa Chełm uplasowały się na pierwszej lokacie, zaś wszystkie reprezentantki województwa lubelskiego wywalczyły wspólnie trzecią lokatę. **MP**

Bądaruk znów ograł rywali

DART W ostatni piątek kwietnia 17 osób spotkało się w barze Miś, żeby rozegrać czwarty turniej z cyklu wiosennego Grand Prix koordynowanego przez Steel Dart Chełm. Rywalizacja odbyła się w formule 501 double out.

W obu półfinałach potrzebny był pełen pięciolegowy dystans do wyłonienia faworytów. W pierwszym **Andrzej Gula** mierzył się z **Sylwestrem Semeniukiem** i ostatecznie uległ mu 2:3. W drugim półfinale z kolei **Kacper Sowa** krzyżował lotki z **Grzegorzem Bądarukiem**, musząc uznać wyższe doświadczenie rywala po zaciętym starciu. W pojedynku o trzecie miejsce lepszy okazał się Gula, który 4:1 pokonał Sowę. W finale natomiast, który wymagał aż siedmiu legów, Grzegorz Bądaruk pokonał Sylwestra Semeniuka, ale obaj dostarczyli kibicom mnóstwa emocji.

Turniej obfitował w „wybryki", którymi tym razem mogli się pochwalić: **Konrad Sulikowski** (19. lotka), **Jarosław Nowosad** (dwukrotnie 171 pkt), **Rafał Sędłak** (180 pkt), Sylwester Semeniuk (16. i 19. lotka, 180 pkt, finisz 134 pkt) i Andrzej Gula (171 pkt, 180 pkt, 15. lotka). **MP**

Punktowo prą naprzód

PIŁKA NOŻNA W sobotę (26 kwietnia) zespół juniorów Chełmianki pokonał u siebie Hetmana Zamość 5:1 w kolejnym meczu I ligi wojewódzkiej. Bramki dla zespołu prowadzonego przez Pawła Fornala strzelali: Kacper Tywoniuk, Alan Lipski, Denis Zhdan, Krystian Dąbrowski i Michał Pilarski.

Jak przyznaje sam szkoleniowiec gospodarzy, to spotkanie było inne niż poprzednie, a jego zespół kontrolował przebieg już od pierwszej minuty, stawiając na atak pozycyjny i zmuszając rywali do cofania się.

- Skuteczność tej taktyki zaznaczyliśmy bramką, ale błędy indywidualne sprawiły, że piłkarze Hetmana doprowadzili do remisu. Po zmianie stron ponownie dominowaliśmy, strzeliliśmy następne gole, a ponadto miałem możliwość wprowadzać na boisko kolejnych zawodników, żeby „łapali minuty" - mówi **Paweł Fornal**.

Więcej zdjęć z meczu na supertydzien.pl. Tam również znajdziecie relację z meczu juniorów z Vrotcovią Lublin, który był rozgrywany, kiedy oddawaliśmy gazetę do druku. **MP**

Tabela po 6. kolejce:

1. Podlasie B. Podl.	6	13	20:4
2. Górnik Łęczna	5	13	14:2
3. Chełmianka Chełm	5	12	12:5
4. Motor Lublin	6	12	25:7
5. BKS Lublin	6	7	10:18
6. Vrotcovia Lublin	6	5	9:17
7. Lublinianka	6	3	8:16
8. Hetman Zamość	6	1	5:34

fot. Akademia Piłkarska Chełmianka Chełm

eprasa.pl 821ded2eeb

MOTORYZACJA

SAMOCHODY KUPNO

Kupię auto i motocykl w dobrej cenie. Tel. 515 576 511.

SAMOCHODY SPRZEDAŻ

Sprzedam. Mitsubishi space star, 2003 r., diesel, bezwypadkowy, 279 000 km przebieg, c. 6000 zł. Tel. 500 295 563.

Sprzedam. Opel astra 3H, 1.6 kombi, 2012 rok, z salonu, c. 25 000 zł. Tel. 602 469 322.

Sprzedam. Auto LPG, sprawne do 3 000 zł. Tel. 790 287 128.

Peugeot 407, 2005 r., 2.2 benzyna, gaz, hak, C. 10 000 zł do negocjacji. Tel. 782 382 204.

Toyota corolla verso, 2.2 diesel, 136 KM, 2007 r., 260 000 km, c. 11 000 zł. Tel. 797 120 547.

Sprzedam. Opel vectra c gts, 1.8 benzyna, gaz, 2002 r., ważne OC, PT, silnik szarpie na obu paliwach, c. 2 000 zł. Tel. 577 967 757.

Sprzedam. Opel signum, 1.8 benzyna, gaz, ważne opłaty, sprawny, porysowane zderzaki, stan dobry, c. 8 000 zł. Tel. 577 967 757.

Skoda octavia, 1.6 benzyna, gaz, 2009 r., stan dobry, czarna, komplet opon, c. 11 900 zł. Tel. 602 667 633.

Renault twingo, 1,2 benzyna, czerwony, 2009 r., c. 5 200 zł. Tel. 518 929 340.

Opel vectra, 1.8 benzyna, gaz, 1991 r., zabytek, ważny przegląd i OC, zadbany, silnik i blacharka w stanie bdb. Tel. 784 195 660.

Hyundai accent, 2004 r., 1.5 benzyna, 101 KM, bezwypadkowy, sprawny, c. 2 500 zł. Tel. 793 175 177.

Sprzedam. Opel astra hatchback, 1993 r., 135 000 km, aktualne badania techniczne, stan dobry. Tel. 665 102 847.

Peugeot 308, 1.6 hdi, 2017 r., 208 000 kn, salon polska, kombi, c. 33 900 zł. Tel. 501 153 611.

Honda crv, 2015 r., diesel, 4x4, 192 000 km, full opcja, c. 59 500 zł. Tel. 503 051 848.

MOTOCYKLE I QUADY

Sprzedam. Motocykl romet 125, sk126, stan bdb. Tel. 665 389 300.

MOTORYZACYJNE INNE

Sprzedam. Rower Coral 26, stan bardzo dobry. Tel. 572 108 824.

Sprzedam. Alufelgi do passata B5, 16-stki, reflektor prawy, centralka do otwierania szyb, klamki do drzwi citroen c5. Tel. 518 935 177.

Sprzedam. Traktorki, kosiarki, piły spalinowe, elektryczne, agregaty, myjki, elektronarzędzia. Tel. 721 536 080.

Kupię grunt w okolicy Chełma
od 1 ha do 15 ha
TEL.: 505 379 192
8305

Sprzedam. Skrzynia biegów i koła z oponami, 155 x 80 x 13, letnie. Tel. 665 102 847.

Fiat panda, 1.1, 2004 r., 1 właściciel, czerwony, c. 5 000 zł. Tel. 692 482 789.

Sprzedam. Alufelgi z oponami, 4 szt., stan dobry, 195 x 65 x 15, letnie, c. 500 zł. Tel. 792 053 804.

NIERUCHOMOŚCI

DOMY

Sprzedam. Dom przy ul. Lubelskiej - 91 mkw., parterowy, pilnie. Tel. 502 225 587.

Sprzedam. Dom, 100 mkw., budynek gospodarczy 120 mkw., działka 20 a, lipa, jabłka, do remontu, Wólka Leszczańska. Tel. 451 012 344.

Sprzedam. Dom do remontu w Sawinie, działka - 36 a, murowany budynek gospodarczy, piwnica, sadek. Tel. 504 332 887.

Sprzedam. Dom/siedlisko - 70 mkw., działka - 26 a, Łany Krasnystaw, do remontu, c. 255 000 zł. Tel. 780 114 617.

Sprzedam. Dom, 168 mkw., działka 60 mkw., spokojna dzielnica, gaz, c. 799 000 zł. Tel. 512 400 808.

MIESZKANIA

Sprzedam. Mieszkanie, ul. Grota Roweckiego, 33 mkw., 2 pokoje, po remoncie. Tel. 780 519 757.

Zamienię mieszkanie komunalne - 41 mkw., na większe, własne. Tel. 888 584 441.

Sprzedam. Mieszkanie 3-pokojowe - 60 mkw., 1 piętro, balkon, przy ul. Połanieckiej, c. 365 000 zł. Tel. 665 213 054.

Wynajmę. M-4 - 60 mkw., os. Słoneczne, częściowo umeblowane, c. 1 300 zł + czynsz i kaucja. Tel. 502 104 450.

Sprzedam. M-2, 36.03 mkw., III p., os. Słoneczne, c. 215 000 zł.

Wynajmę. Stancja dla mężczyzn. Tel. 793 470 676.

Sprzedam. M-3, Włodawa, wspólnota, 43 mkw., kamienica, przy ul. Piłsudskiego, I p., c. 199 000 zł. Tel. 513 205 949.

Sprzedam. Kawalerka - 37 mkw., wspólnota, 1 piętro, piec węglowy, ul. Bydgoska, Chełm, c. 205 000 zł. Tel. 780 114 287.

Sprzedam. Mieszkanie - 44.75 mkw., 2 pokoje, przy ul. Sienkiewicza, III p., c. 247 000 zł. Tel. 500 100 560.

szybki czas przejazdu
z adresu na adres
bez przesiadek
duże, wygodne busy
klimatyzacja, TV, gniazda USB
wieloletnie doświadczenie
Belgia Holandia Niemcy
FAST TRAVEL
+48 514 296 603
+48 665 372 558
fasttravel.pl
8077

Wynajmę mieszkanie: 2 pokoje, kuchnia, centrum, umeblowane, bdb. lokalizacja. Tel. 604 311 005.

Sprzedam kawalerkę - 34 mkw., umeblowana, po remoncie, 3 piętro, przy ul. 11 Listopada. Tel. 513 157 585.

Sprzedam. M-2, 36.03 mkw., III p., os. Słoneczne, c. 215 000 zł. Tel. 508 294 732.

59 mkw., os. Słoneczne, 3-pok + kuchnia, WC i łaz. osobno, 370 tys. zł, 500100982.

Sprzedam. Kawalerka, os. XXX-lecia, II p., 29 mkw., balkon, piwnica, umeblowana, c. 207 000 zł. Tel. 609 286 535.

Kupię. Mieszkanie do 450 000 zł w Chełmie, ulica dowolna. Tel. 502 225 587.

Sprzedam. Kawalerka przy ul. Słowackiego, 37 mkw., c. 199 000 zł. Tel. 507 982 778.

Sprzedam. Mieszkanie przy ul. Obłońskiej, 51 mkw., parter, 2 pokoje. Tel. 515 959 229.

Wynajmę pokój, umeblowany, ul. Lotnicza. Tel. 883 156 315.

LOKALE

Sprzedam. Garaż murowany, działka obok, 16 mkw., przy ul. Wojsławickiej, c. 100 000 zł. Tel. 507 322 319.

Wynajmę ostatnie 50 mkw. w nowo powstałym budynku obok ZDZ, róg Lwowskiej i Żołnierzy I AWP. Najlepsze miejsce handlowe. Tel. 504 266 444.

Sprzedam. Garaż murowany, działka przy ul. Wojsławickiej, 16 mkw., c. 100 000 zł. Tel. 507 322 319.

DZIAŁKI

Sprzedam. Działki rolne - 27 a, Strupin Mały, nr. 206 i 315, c. 21 000 zł. Tel. 505 468 817.

Sprzedam. Działka budowlana 13 a, 66 x 20 m, uzbrojona, Janów gm. Chełm, c. 150 000 zł. Tel. 513 205 949.

Sprzedam. Działka budowlana - 30 a, Wereszcze Małe, ogrodzona, 24 m x 120 m, c. 89 000 zł. Tel. 780 114 287.

Sprzedam. Działki budowlane, 0,16 ha, przy szosie, Uher. Tel. 724 255 451.

Sprzedam. Działka, 1500 mkw., budowlana, Zawadówka gm. Chełm, ul. Tęczowa, pilnie. Tel. 517 740 079.

OGRODZENIA
SZAMBA ▪ BUNKRY
PIWNICE OGRODOWE
Sprzedaż
Transport
Montaż
Kompleksowe roboty ziemne
Zbiorniki na wodę deszczową
Szamba
zbiorniki 5, 10, 12, 15 tysięcy litrów
Piwnice ogrodowe typu „Loch"
Produkt zastrzeżony
tel. 604 258 380
www.nor-kam.pl
7107

WYWÓZ ZŁOMU
sprzętu AGD, RTV, gruzu, mebli, ubrań, sprzątanie piwnic, strychów, garaży, domów po lokatorach i zmarłych i inne
ODŚNIEŻANIE
dachów, placów, wywóz śniegu
WYCINKA DRZEW
podcinanie, karczowanie, koszenie i sprzątanie działek, wywóz lub zrębkowanie gałęzi
PRACE ROZBIÓRKOWE
(stare domy, stodoły, komórki, szklarnie itp.)
MYCIE
malowanie elewacji, dachów itp.
CAŁE WOJEWÓDZTWO
od 8 do 21
514-299-106

eprasa.pl 821ded2eeb

TOP-BUD
Dom pod klucz!
Posadzki (mixokretem)
Tynki (każdy rodzaj)
docieplenia (zewnętrzne, wewnętrzne)
wykończenie wnętrz
tel. 602 652 247
8732

P.K.TRANS
KOMPLEKSOWE PRZEPROWADZKI
TRANSPORT
TEL: 500-152-192
1629

PIASEK budowlany
PIASEK do mixokreta
ZIEMIA ogrodowa
ŻWIRY budowlane
KRUSZYWA ogrodowe
KRUSZYWO drogowe
TRANSPORT WYWROTKAMI
• do 5 T • do 10 T • do 20 T • do 25 T
PPHU Szymański
Chełm, Kolejowa 45A
510 67 13 14
3810

Sprzedam. Działka budowlana w Chełmie, przy ul. Chrobrego, 2342 mkw., wszystkie media. Tel. 666 714 337.

NIERUCHOMOŚCI INNE

Sprzedam. Siedlisko Helenów - 5,70 ha, gmina Wierzbica, dom, obora, garaż, c. 250 000 zł. Tel. 504 666 719.

Sprzedam. Las mieszany 63-letni - 5,20 ha, Ujazdów, gm. Hańsk, c. 260 000 zł. Tel. 509 165 151.

Wynajmę garaż, Połaniecka obok przychodni. Brama na pilota, teren monitorowany. Tel. 606 500 495.

Sprzedam. Garaż murowany z kanałem i prądem, przy ul. Kolejowej w Chełmie, c. 63 000 zł. Tel. 501 620 487.

USŁUGI

Usługi remontowo-budowlane, hydraulika, elektryka, drobne naprawy oraz całe instalacje. Tel. 519 522 621.

TYNKI - maszynowe, gipsowe, cementowo–wapienne. Tel. 506 396 999

Termomodernizacje i docieplenia, tynki cementowo-wapienne. Tel. 730 658 803.

MALOWANIE DACHÓW. Tel. 516 964 592.

Studnie głębinowe, Pompy Ciepła, ODWIERTY. Tel. 663 735 135.

MALOWANIE DACHÓW. Tel. 604 217 219

Chemia, matematyka, fizyka - korepetycje. Tel. 661 119 284.

Skup katalizatorów i sprzętu budowlanego. Tel. 509 529 093 .

Domy z drewna, technologia kanadyjska, szwedzka, realizacja w 3 miesiące. Tel. 507 295 530.

NOWY DOM. Budowa domów, dachy, remonty, łazienki, hydraulika, elektryka, poddasza, dachy - mycie i malowanie, elewacje, ogrodzenia. Tel. 507 295 530.

ROLNICTWO

MASZYNY

Kupię wszystkie ciągniki, ładowarki, prasy, przyczepy, kombajny, maszyny, także uszkodzone. Tel. 665 207 084.

Sprzedam. Kosiarki, piły, podkaszarki. Tel. 721 536 080.

Sprzedam. Ciągnik t-25, władimirec, bez rejestracji, przyczepa 1 oś, do ciągnika. Tel. 691 742 826.

Sprzedam. Ciągnik C-330, Deutz, 3-cylindrowy, stan bardzo dobry, c. 18 500 zł. Tel. 721 936 485.

Ford c-max, 2011 r., 1.6 cdti, 115 KM, serwisowany, do jazdy, c. 19 500 zł. Tel. 603 376 572.

ZWIERZĘTA

Sprzedam. Owce kameruńskie z jagniętami. Tel. 512 396 552.

Sprzedam. Kury nioski - rossa, Wojsławice Kolonia. Tel. 726 557 551.

Sprzedam. Kozy z koźlętami, 2-miesięczne owce kameruńskie, jaja lęgowe, kury johnson gigant. Tel. 512 396 552.

Sprzedam. Cielęta mięsne od dwóch tygodni do starterów. Tel. 517 055 016.

Kupię bydło w każdej kondycji, pourazowe. Tel. 795 227 321.

Sprzedam. Koźlęta mięsne, górskie, ugłaskane, z grudnia, c. 300 zł do negocjacji. Tel. 512 396 552.

Sprzedam. Buda, oryginalne drewno, 2 m/1 m/0,90, konserwacja, lakierobejca. Tel. 785 953 947.

Sprzedam. Klacz 3-letnia, zimnokrwista. Tel. 502 363 740.

SKUP KONI I BYDŁA
w każdej kondycji

Szybka płatność dwa dni
517 055 016, 506 385 510
L2619

INNE

Sprzedam. Miód z własnej pasieki. Tel. 603 583 234.

Sprzedam. Mleko krowie, ser, śmietana, masło, jajka. Tel. 789 034 914.

Sprzedam. Sadzonki: brzozy, sosny, żarnowca, żywokostu. Tel. 512 396 552.

Sprzedam. Pszczoły, ul warszawski, poszerzany. Tel. 607 031 595.

Sprzedam. Jaja lęgowe johnson gigant, 3 zł/szt. Tel. 512 396 552.

Specjalizujemy się w pracach na wysokościach oraz wynajmie podnośnika koszowego 15 m.

OFERUJEMY
• Mycie i malowanie dachów
• Mycie i odgrzybianie elewacji
• Mycie i impregnacja kostki brukowej
• Prace malarsko budowlane
• Wynajem podnośnika koszowego 15 m
• Wycinka drzew i pielęgnacja zieleni
• Montaże reklam
6133
MAX UP
790 332 224
www.maxup.pl
kontakt@maxup.pl

ZAMÓW OGŁOSZENIE przez SMS

KROK 1
Wpisz w telefonie komórkowym **dowolnej sieci** SMS z treścią ogłoszenia, podając kolejno:
- kod rubryki (wybierając właściwy z listy obok)
- treść ogłoszenia (podać koniecznie numer telefonu kontaktowego, w przypadku stacjonarnego należy wpisać numer kierunkowy)

PRZYKŁAD ST.zwr.Oddam szczeniaczka w dobre ręce.tel. (82) 555-00-33, 012-345-678
Pomiędzy wyrazami w treści ogłoszenia należy robić odstępy.
SMS z ogłoszeniem może zawierać maksymalną ilość znaków* włącznie z kodem rubryki (za znak uważamy literę, cyfrę, spację, znak interpunkcyjny itd.)
Nie należy używać polskich znaków (ł, ś, ń, ź, ć, ż, ę, ą).

KROK 2
OGŁOSZENIA DROBNE
DO 60 ZNAKÓW
Wyślij SMS z treścią ogłoszenia pod numer **74567**
Koszt SMS-a **4,92 zł z VAT**
W przypadku przekroczenia 60 znaków, ogłoszenie nie będzie zaakceptowane.

OGŁOSZENIA W DZIALE USŁUGI (bez ramki)
DO 60 ZNAKÓW
Wyślij SMS z treścią ogłosznia pod numer **79567**
Koszt SMS-a **11,07 zł z VAT**
W przypadku przekroczenia 60 znaków, ogłoszenie nie będzie zaakceptowane.

DO 100 ZNAKÓW
Wyślij SMS z treścią ogłoszenia pod numer **91991**
Koszt SMS-a **23,37 zł z VAT**
W przypadku przekroczenia 100 znaków, ogłoszenie nie będzie zaakceptowane.

OGŁOSZENIA W RAMCE USŁUGI LUB INNE
DO 90 ZNAKÓW
Wyślij SMS z treścią pod numer **91991**
Koszt SMS-a **23,37 zł z VAT**
W przypadku przekroczenia 90 znaków, ogłoszenie nie będzie zaakceptowane.

Po zweryfikowaniu ogłoszenia przez Dział Ogłoszeń pod względem jego zgodności z zasadami określonymi w regulaminie zamieszczania ogłoszeń przez SMS, otrzymasz potwierdzenie przyjęcia lub odrzucenia ogłoszenia.
Ogłoszenie ukaże się w najbliższym poniedziałkowym wydaniu „Super Tygodnia Chełmskiego", jeżeli wyślesz je do czwartku do godz. 12.00**
Treść ogłoszenia powinna być zgodna z obowiązującym regulaminem Super Tygodnia Chełmskiego.

* W przypadku przekroczenia dopuszczalnej liczby znaków, Dział Ogłoszeń zastrzega sobie prawo do modyfikacji treści ogłoszenia lub jego nieopublikowania.
** Dział ogłoszeń zastrzega sobie prawo do nieopublikowania ogłoszenia w podanym wyżej terminie z powodów technicznych lub w przypadku przesunięcia daty wydania. W takiej sytuacji ogłoszenie zostanie opublikowane w pierwszym możliwym terminie.
Opłata z tytułu przesłania niezgodnego SMS-a nie podlega zwrotowi.
Wszelkie uwagi, pytania oraz reklamacje prosimy kierować na adres:
Biuro Reklam i Ogłoszeń, 22-100 Chełm, ul.: Lubelska 31
tel. 82 565 27 05
e-mail: reklama@supertydzien.pl

NAZWA	PREFIKS	BRAMKI	TARYFY	LICZBA ZNAKÓW
Ogłoszenie DROBNE	ST	74567	4,92 PLN z VAT	do 60
Ogłoszenie USŁUGI BEZ RAMKI	ST	79567	11,07 PLN z VAT	do 60
		91991	23,37 PLN z VAT	do 100
Ogłoszenie USŁUGI LUB INNE W RAMCE	STC	91991	23,37 PLN z VAT	do 90

RUBRYKI

KATEGORIA	PREFIKS
motoryzacja	mot
kupię	kp
zamienię	zam
wynajmę	wyn
usługi	usl
sprzedam nieruchomości	spn
sprzedam inne	spi
zwierzęta	zwr
inne	i
zdrowie i medycyna	zim
rolnicze	rol
nauka	nk
szukam pracy	sp
dam pracę	dp

eprasa.pl 821ded2eeb

PROFESJONALIŚCI W NIERUCHOMOŚCIACH I KREDYTACH

Chcesz SPRZEDAĆ lub KUPIĆ MIESZKANIE, DOM, a może DZIAŁKĘ?
ZRÓB TO Z NAMI!
Zadzwoń, aby dowiedzieć się więcej!

PÓŁNOC NIERUCHOMOŚCI
Darmowa konsultacja na temat twojej nieruchomości

Patrycja Szmagalska 518 524 828

Jonatan Urban 885 851 148

Karolina Hurko 665 751 038

Marta Worobij 885 851 163

KOPCIUCHY TRUJĄ NA POTĘGĘ?

Gospodarstwa domowe są odpowiedzialne aż za 85 proc. emisji pyłów PM2.5 – bardzo szkodliwego składnika smogu. Głównym źródłem są stare piece węglowe i opalane drewnem, zwane potocznie „kopciuchami". W Polsce nadal działa ponad 1,3 mln takich urządzeń. Rozwiązaniem problemu ma być wymiana pieców na nowoczesne i ekologiczne źródła ogrzewania. Trwa nabór wniosków w ramach „Czystego powietrza" w nowej odsłonie.

fot. Canva

Smog bije rekordy w sezonie grzewczym. Dane z Centralnej Ewidencji Emisyjności Budynków są alarmujące: z blisko 3,4 mln źródeł ogrzewania na paliwa stałe aż 22 proc. to tzw. urządzenia pozaklasowe – najgorsze pod względem emisji. Światowa Organizacja Zdrowia zaleca, żeby roczne średnie stężenie PM2.5 nie przekraczało 5 µg/m³. Tymczasem zimą 2023 roku południowa Polska doświadczyła wyjątkowo wysokich stężeń smogu. W Opolu poziom pyłów PM2.5 przekroczył dopuszczalne normy o ponad 1800 proc., a we Wrocławiu – o ponad 900 proc.

A jak było w okolicach stolicy?

– W szerokim obwarzanku Warszawy, w dziewięciu powiatach, dymi aż 87 tysięcy wysokoemisyjnych kotłów na węgiel i na drewno. Rekordzistką jest gmina Wołomin, gdzie dymi prawie 4800 kopciuchów i kotłów klasy 3 i 4. Podobnie jest w Mińsku Mazowieckim, tam takich urządzeń jest prawie 4500 tysiąca – tłumaczył niedawno w TVP **Piotr Siergiej**, rzecznik Polskiego Alarmu Smogowego.

Stawką zdrowie i pieniądze

Zanieczyszczenia powietrza mają ogromny wpływ na zdrowie publiczne. Smog zwiększa ryzyko zachorowania na astmę, przewlekłe choroby płuc, udary oraz nowotwory. Szacuje się, że co roku z powodu zanieczyszczonego powietrza w Polsce umiera przedwcześnie ponad 40 tys. osób. Według Europejskiej Koalicji na rzecz Zdrowia Publicznego koszty zdrowotne wynikające z zanieczyszczeń powietrza w Polsce sięgają ponad 15 mld zł rocznie. Z tej kwoty lwia część to skutek spalania węgla.

Nieskoemisyjne ogrzewanie

Droga do poprawy jakości powietrza prowadzi przez wymianę źródeł ogrzewania. Coraz większa liczba gospodarstw domowych decyduje się na instalacje hybrydowe, które łączą gaz płynny, pompy ciepła oraz panele fotowoltaiczne. Tego rodzaju rozwiązania są bardziej ekologiczne i pozwalają mocno zmniejszyć emisję pyłów, tlenków azotu i siarki.

Przypomnijmy, 31 marca 2025 r. ruszył nabór wniosków w nowej odsłonie programu Czyste Powietrze. Budżet programu został zasilony 10 mld zł bezzwrotnych dotacji ze środków Funduszu Modernizacyjnego.

Co nowego w programie?

Obowiązkowe potwierdzenie standardu energetycznego przed i po inwestycji. Warunki najwyższego dofinansowania uzależnione od kryterium dochodowego i standardu energetycznego budynku. Ogólnopolski system operatorów - bezpłatne wsparcie dla beneficjentów najwyższego i podwyższonego poziomu dofinansowania. Operatorzy programu bezpłatnie pomogą osobom o najniższych dochodach na ścieżce dofinansowania, realizacji przedsięwzięcia i jego rozliczenia. Operatorami w pierwszej kolejności będą gminy i wojewódzkie fundusze ochrony środowiska i gospodarki wodnej (WFOŚiGW). Racjonalizacja wydatków - maksymalne kwoty dotacji w poszczególnych rodzajach kosztów kwalifikowanych, w tym limity dotacji jednostkowych na mkw. powierzchni ocieplenia.

Justyna Lesiuk-Klujewska/ News4Media

DOM W KRASNYMSTAWIE
375 000 PLN

tel. 518 524 828

DZIAŁKA BUDOWLANA DEPUŁTYCZE
130 000 PLN

tel. 665 751 038

OŚRODEK KUBUSÓWKA W OKUNINCE
1 800 000 PLN

tel. 518 524 828

DOMEK MACIEJÓW
150 000 PLN

tel. 885 851 163

DOM LISZNO KOLONIA
300 000 PLN

tel. 885 851 163

DOM PRZY UL. ROLNICZEJ
425 000 PLN

tel. 518 524 828

DOM SIELEC
259 000 PLN
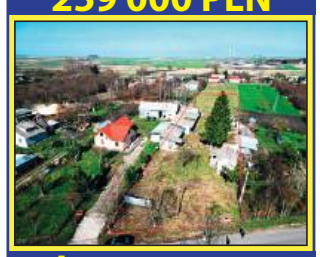
tel. 885 851 163

MIESZKANIE KAPLONOSY KOLONIA
115 000 PLN

tel. 885 851 163

GOSPODARSTWO ROLNE 6 HA JAŚLIKÓW
600 000 PLN

tel. 885 851 163

DZIAŁKA BUDOWLANA WERESZCZE DUŻE
109 000 PLN

tel. 885 851 163

SKLEP SPOŻYWCZY W CHEŁMIE
330 000 PLN

tel. 885 851 163

DOM UL. BRONIEWSKIEGO
890 000 PLN

tel. 665 751 038

DOM W NOWINACH
299 000 PLN

tel. 665 751 038

DOM W KRASNYMSTAWIE
375 000 PLN

tel. 518 524 828

DZIAŁKA BUDOWLANA ŻÓŁTAŃCE
101 000 PLN

tel. 665 751 038

LOKAL 120 m² PRZY UL. SZYMANOWSKIEGO
750 000 PLN

tel. 518 524 828

PIĘKNY DOM W WÓLCE OKOPSKIEJ
890 000 PLN

tel. 665 751 038

DZIAŁKA INWESTYCYJNA CHEŁM
5 000 000 PLN

tel. 518 524 828

SIEDLISKO ROZIĘCIN
108 000 PLN

tel. 885 851 163

DOM W RUDCE, OBOK KRASNEGOSTAWU
1 250 000 PLN

tel. 665 751 038

SKLEP SPOŻYWCZY W CHEŁMIE
330 000 PLN

tel. 885 851 163

eprasa.pl 821ded2eeb

Wszystkie ogłoszenia znajdziesz na stronie www.supertydzien.pl

Sprzedam. Ziemia rolna, grunt orny, łąka 3,3 ha, uzbrojona. Tel. 511 702 611.

Sprzedam. Wysłodki buraczane, suche, worki po 25 kg, Horodyszcze, c. 1,30 zł/kg. Tel. 510 105 010.

Sprzedam. Ziemniaki drobne, do sadzenia, c. 150 zł/100 kg. Tel. 505 468 817.

PRACA

DAM PRACĘ

Przyjmę do pracy murarzy, tynkarzy z doświadczeniem lub do przyuczenia, Tel. 730 658 803.

Zatrudnię pracowników do elewacji, ocieplenia, tynków cementowo-wapiennych. Tel. 730 658 803.

Murarze, tynkarze, stolarze – praca UE. Tel. 602 471 977.

Praca dla mężczyzny w gospodarstwie, przy obróbce surowej ryby i przygotowaniu ryb do wędzenia. Tel. 606 990 620.

Zatrudnię kierowcę C+E Europa. Tel. 535 222 555.

SZUKAM PRACY

Mycie okien, sprzątanie, wszelkie prace domowe, c. 30 zł Tel. 732 346 662.

Szukam pracy fizycznej, drobne prace remontowe. Tel. 510 505 297.

Szukam pracy, remonty i wszelkie inne prace, od zaraz. Tel. 536 724 274.

Roznoszenie ulotek, sprzątanie, opieka dziecięca, siedzenie na portierni, inne prace. Tel. 579 379 986.

Murarz-tynkarz, docieplenia, wszelkie prace budowlane. Tel. 511 681 542.

Prace remontowo-budowlane, porządkowe. Tel. 516 525 797.

Malarz podejmie pracę. Tel. 602 881 813.

DOM I OGRÓD

AGD/RTV

Sprzedam. Opiekacz girona, c. 350 zł, frytownica gazowa, 2-komorowa, c. 400 zł, kuchenka 4-palnikowa, 3-palnikowa. Tel. 504 190 470.

Sprzedam. Mini pralka elektryczna, 3 kg, monitor komputerowy, 19 cali. Tel. 691 517 696.

MEBLE

Sprzedam. Stół szklany 140/80, krzesła, c. 1 200 zł. Tel. 602 490 097.

Sprzedam. Łóżko 120 x 200, nowe, topmaterac 7 x 90 x 200. Tel. 691 517 696.

Sprzedam. Kanapy do spania, 2 szt., Chełm. Tel. 513 266 255.

OGRÓD

Sprzedam sadzonki truskawek, odmiany honeoye, przyjmę zamówienia, c.1 szt./40 groszy. Tel. 661 091 565.

POZOSTAŁE

Sprzedam. Wersalka, tapczan, lodówka „Mińsk", lodówko-zamrażarka „Gorenje", „Polar", kuchnia gazowa. Tel. 508 901 693.

MATRYMONIALNE

Wdowa, lat 50, pozna pana do miłych spotkań. Tel. 782 060 821.

RÓŻNE

Skupujemy motocykle, antyki, starocie i pamiątki z PRL. Tel. 698 693 846.

Przewiozę różne rzeczy, własny transport. Tel. 509 063 790.

Odbiorę złom własnym transportem, każda ilość. Tel. 509 063 790.

Sprzedam. Beczka mauzer na wodę 1000 l, 400 l, w koszu, opryskiwacz 300 l, cyklop polski T-214, waga 500 kg. Tel. 665 180 227.

Sprzedam. Słoma owsiana i pszenna w belach, źróbka kara sztumska, c. 7 200 zł. Tel. 511 817 227.

SPRZEDAM INNE

Drewno na opał, różne deski świerkowe, c. od 200 zł. Tel. 508 105 472.

Sprzedam. Drewno opałowe: dąb, grab, czereśnia, olcha, brzoza. Tel. 517 845 500.

Drewno opałowe: olcha, dąb, grab, suche, układane. Tel. 609 088 450.

Drewno opałowe, c. od 120 zł. Tel. 664 847 474.

Sprzedam. Piła stołowa, stan bdb., mało używana, 220 v, c. do negocjacji. Tel. 505 214 266.

Sprzedam. Sprzęt do treningu siłowego, domowego, c. 1 000 zł. Tel. 885 558 151.

Sprzedam. Drewno na opał, dąb, grab, dł. 30 cm, deski, sosna, 1 cal x 2,50 x 20 cm. Tel. 507 377 277.

Sprzedam. Drewno opałowe, sosna, sucha, c. 110 zł/m3, 4 m3, gm. Leśniowice. Tel. 517 164 975.

Wózek inwalidzki, c. 350 zł. Tel. 504 190 470.

Sprzedam. Rower górski, stan bdb., c. 200 zł. stan dobry, maszyna do szycia, c. 250 zł. Tel. 695 374 734.

Sprzedam. Rower damka Saveno, przerzutki, amortyzator, 28 cali, c. 950 zł. Tel. 506 706 001.

Stepper treningowy na płozy, rower męski z Niemiec, przerzutki w piaście, amortyzatory. Tel. 518 935 177.

KUPIĘ INNE

Antyki, odznaki, monety, figury, obrazy, zegary i inne starocia. Tel. 781 943 519.

Kupię antyki, monety, militaria, znaczki, pocztówki, płyty, medale. Tel. 605 541 416.

KUPONY NA BEZPŁATNE OGŁOSZENIA DROBNE MOŻNA WRZUCAĆ DO SKRZYNEK:

REJOWIEC
- na byłym budynku Urzędu Gminy obok wejścia

WŁODAWA
- sklep „Slawex", Al. Jana Pawła II 23

KRASNYSTAW
- ul. Poniatowskiego 4C
- przy biurze TBS (naprzeciw „Stokrotki")

SIENNICA RÓŻANA
- sklep „Groszek"

CHEŁM
- przy wejściu do marketu „Stokrotka" na os. Zachód
- przy wejściu do „Carrefoura" na ścianie apteki
- na targowisku przy al. Piłsudskiego
- przy bramie wejściowej na targowisko przy al. Armii Krajowej
- przy wejściu do sklepu „Gazda" ul. Trubakowska
- na nowym targowisku przy placu Kupieckim (główne wejście)
- przy wjeździe na teren byłej składnicy wojskowej przy ul. Hrubieszowskiej
- przy wejściu do „Carrefoura" na ścianie apteki

SIEDLISZCZE
- klubokawiarnia „ZEBERKA", ul. Lubelska 33

LEŚNIOWICE
- Sklep Ren-Zbig Politówka 19b (naprzeciwko UG Leśniowice)

KAMIEŃ
- sklep „Gama"

DOROHUSK
- na ogrodzeniu przy sklepie „Lewiatan"

BIAŁOPOLE
- sklep „Lewiatan"

ŻMUDŹ
- sklep „Lewiatan"

Serdecznie zapraszamy!

UWAGA! Ogłoszenia o usługach są płatne i nie będą przyjmowane na kuponach. Można je wykupić przez internet na stronie www.supertydzien.pl lub w redakcji

KUPON na bezpłatne ogłoszenie drobne

super tydzień chełmski

kategoria

MOTORYZACJA
- ☐ Samochody kupno
- ☐ Samochody sprzedaż
- ☐ Motocykle i quady
- ☐ Inne Motoryzacja

NIERUCHOMOŚCI
- ☐ Domy
- ☐ Mieszkania
- ☐ Lokale
- ☐ Działki

DOM I OGRÓD
- ☐ AGD/RTV
- ☐ Meble
- ☐ Ogród
- ☐ Pozostałe

- ☐ MATRYMONIALNE
- ☐ TURYSTYKA
- ☐ SPRZEDAM INNE
- ☐ KUPIĘ INNE
- ☐ RÓŻNE

ROLNICTWO
- ☐ Maszyny
- ☐ Zwierzęta
- ☐ Inne

PRACA
- ☐ Dam pracę
- ☐ Szukam pracy

- ☐ BUDOWLANE
- ☐ ZDROWIE I URODA

treść (maksymalnie do 50 znaków)

cena: ____ **telefon:** ____

Dane ogłoszeniodawcy (do wiadomości redakcji)

imię i nazwisko: .....

adres i telefon: .....

Wszystkie ogłoszenia znajdziesz na stronie wwwsupertydzien.pl

1 KUPON = 1 EMISJA

eprasa.pl 821ded2eeb

TV PROGRAM

5 – 11.05.2025

super tydzień chełmski

Och, życie!

TVN, sobota 10.05, godz. 22.05

Holly Berenson (Katherine Heigl) jest właścicielką niewielkiej piekarni w Atlancie. Kobieta leczy rany po zakończonym długim związku i marzy o mężczyźnie na całe życie. Znajomi, Peter (Hayes MacArthur) i Alison (Christina Hendricks), postanawiają umówić Holly na randkę ze swoim przyjacielem Erikiem Messerem (Josh Duhamel). Pracującemu w telewizyjnym kanale sportowym mężczyźnie zależy przede wszystkim na dobrej zabawie i seksualnych uciechach. Jego pierwsza i ostatnia randka z Holly okazuje się kompletną porażką. Mijają lata. Peter i Alison pobierają się. Wkrótce na świat przychodzi ich córeczka Sophie. Holly i Eric zostają jej chrzestnymi. Gdy dziewczynka kończy rok, Alison i Peter giną w wypadku samochodowym. Okazuje się, że przyjaciele wyznaczyli rodziców chrzestnych na opiekunów Sophie. Darząca się wzajemną niechęcią para musi zamieszkać razem i przejąć nieznane dotąd rodzicielskie obowiązki. Oznacza to rezygnację z własnych przyzwyczajeń i planów. Wspólny trud sprawia, że z czasem między Holly i Erikiem zaczyna układać się coraz lepiej.

Samarytanin

Polsat, sobota 10.05, godz. 22.00

Obdarzony nadludzką siłą Samarytanin strzeże porządku w Granite City. Pewnego dnia dochodzi do bitwy między nim a jego złym bratem bliźniakiem, Nemesisem. Po niej wszyscy są przekonani, że obaj zginęli. Mija 25 lat. Trzynastoletni Sam Cleary jest pewien, że jego samotny sąsiad, Joe Smith (Sylvester Stallone) jest legendarnym superbohaterem. Chłopak wpada w tarapaty, gdy chcąc pomóc mającej problemy finansowe matce, Tiffany, dołącza do gangu Rezy i pomaga w rabunku. Kradzież nie udaje się, a wściekły mafioso i jego kompani napadają Sama na ulicy. Życie chłopcu ratuje Smith, który używa nadludzkiej siły, by pokonać przestępców. Jakiś czas później szef Rezy, Cyrus, zabiera z posterunku policji mityczny młot Nemezisa, mianując się nowym antybohaterem i wywołując w mieście zamieszki i chaos. Widząc, co się dzieje, Sam postanawia zrobić co w jego mocy, by namówić Smitha do ujawnienia się i ponownej walki w obronie mieszkańców Granite City.

Paryż może poczekać

TVP 2, niedziela 11.05, godz. 20.00

Wydaje się, że życie Anne, żony producenta filmowego, jest idealne. Ma ona bowiem bogatego męża, któremu towarzyszy w podróżach służbowych po całym świecie. Nic bardziej mylnego. Osamotniona kobieta wciąż zmaga się z nieobecnością zapracowanego partnera, a żar namiętności w ich małżeństwie dawno się wypalił. Pewnego dnia Jacques - bliski współpracownik Michaela, męża Anne - proponuje jej samochodową wycieczkę z Cannes do Paryża. Zaplanowana na siedem godzin podróż, niespodziewanie zmienia się w dwudniową wyprawę pełną pysznego jedzenia, wspaniałej muzyki oraz rodzącego się romansu dwóch spragnionych towarzystwa osób.

Mayday

TVN, niedziela 11.05, godz. 22.05

Janek Kowalski (Piotr Adamczyk) tylko pozornie jest zwyczajnym taksówkarzem. Tak naprawdę skrywa ogromny sekret. W Warszawie wiedzie szczęśliwe życie u boku swojej żony Basi (Anna Dereszowska). Kobieta nie ma jednak pojęcia, że ukochany nie tylko jej ślubował miłość i wierność. Ma drugą żonę, Marysię (Weronika Książkiewicz), z którą prowadzi dom na obrzeżach miasta. Ona również nie podejrzewa męża o kłamstwa.

American Pie: Zjazd absolwentów

Polsat, niedziela 11.05, godz. 22.35

Absolwenci East Great Falls High w stanie Michigan po ponad 10 latach od matury spotykają się na szkolnym zjeździe. Podczas przedłużonego weekendu odkrywają, że mimo upływu czasu relacje między nimi się nie zmieniły, choć ich losy potoczyły się bardzo różnie. Jim i Michelle doczekali się synka i borykają się z rutyną, która wkradła się w ich związek. Stifler, który w szkole zajmował się głównie organizowaniem imprez, wykonuje nudną pracę i musi znosić nieustanne złośliwości ze strony swojego szefa. Oz odniósł sukces jako sprawozdawca sportowy i wziął udział w programie tanecznym z udziałem celebrytów. Ma piękną dziewczynę, ale mimo to nie czuje się do końca szczęśliwy. Kevin ożenił się i ustatkował, ale brakuje mu mocnych wrażeń, których, ma nadzieję, dostarczy mu szkolny zjazd. Z kolei Finch przypomina sobie upojne chwile spędzone z mamą Stiflera...

© www.telepress24.com ✉telepress24@gmail.com

TVP 1

7.00 **Transmisja Mszy Świętej**
7.30 **Studio Raban** - magazyn
8.00 **Komediantka (3)** - serial
9.00 **Ranczo s.VIII (102)** - serial
9.55 **Komisarz Alex (45)** - serial
10.45 **Ojciec Mateusz (255)** - serial
11.35 **Królowie (65)** - serial
12.10 **Agrobiznes**
12.35 **Magazyn Rolniczy**
12.55 **Lodowe królestwo pantery śnieżnej** - film dok.
14.00 **Wichrowe wzgórze (164)** - serial
15.05 **Misja. Ratunek. Służby w akcji (4)** - serial
15.40 **Dziedzictwo (561)** - serial
16.35 **Audycje Komitetów Wyborczych**
17.00 **Teleexpress**
17.55 **Klan (4518)** - telenowela
18.25 **Reporterzy** - magazyn
18.45 **Akacjowa 38 (612)** - serial
19.30 **Program informacyjny 19.30**
19.55 **Pytanie dnia**
20.10 **Sport, Pogoda**
20.30 **Teatr Telewizji - W imię Jakuba S** - spetakl
22.25 **Świat bez fikcji - Mel Gibson, portret ekscentryka**
23.30 **Balans bieli** - magazyn
0.15 **Skyfall** - film sensacyjny, Wielka Brytania, USA, reż. Sam Mendes, wyk. Daniel Craig, Judi Dench, Javier Bardem (HIT)
2.50 **Co mi zrobisz jak mnie złapiesz** - komedia, reż. Stanisław Bareja
4.40 **Notacje - Andrzej Zydorowicz. Nie naśladowałem nikogo** - cykl dok.
4.55 **Zakończenie dnia**

TVP 2

4.10 **Na dobre i na złe (845)** - serial
5.05 **M jak miłość (1814)** - serial
6.00 **Audycje Komitetów Wyborczych**
6.25 **Dobre historie - Małopolskie Hospicjum dla Dzieci**
6.55 **Barwy szczęścia (3182)** - serial
7.30 **Pytanie na śniadanie**
11.15 **Okrasa łamie przepisy - Wiosenne sałatki z grilla**
11.50 **Sprawdzamy** - magazyn
12.30 **Koło fortuny** - teleturniej
13.10 **Miłość i nadzieja (184)** - serial
14.00 **Va Banque (909)** - teleturniej
14.30 **Audycje Komitetów Wyborczych**
14.55 **La Promesa - pałac tajemnic (135)** - serial
16.00 **Koło fortuny** - teleturniej
16.35 **Familiada** - teleturniej
17.20 **Miłość i nadzieja (185)** - serial
18.15 **Va Banque (910)** - teleturniej
18.50 **Jeden z dziesięciu** - teleturniej
19.25 **Barwy szczęścia (3182)** - serial
20.05 **Barwy szczęścia (3183)** - serial
20.40 **Kulisy serialu**
20.55 **M jak miłość (1870)** - serial
21.55 **Na sygnale (717) - Serce przyjaźni** - serial
22.30 **Glina (21)** - serial
23.20 **Wojna o prąd** - film fabularny, USA, reż. Alfonso Gomez - Rejon, wyk. Benedict Cumberbatch, Michael Shannon (HIT)
1.20 **Stulecie Winnych (3)** - serial
2.15 **Tylko dla odważnych** - film akcji, USA, reż. Joseph Kosinski, wyk. Josh Brolin, Miles Teller, Jeff Bridges
4.20 **Zakończenie dnia**

POLSAT

6.00 **Nowy dzień z Polsat News**
8.30 **Malanowski i Partnerzy**
9.30 **Sekrety rodziny**
10.30 **Trudne sprawy**
11.30 **Gliniarze**
14.35 **Dlaczego ja?**
15.50 **Wydarzenia, Pogoda**
16.20 **Interwencja**
16.30 **Na ratunek 112**
17.00 **Gliniarze**
18.00 **Pierwsza miłość**
18.50 **Wydarzenia, Sport, Pogoda**
19.18 **Gość Wydarzeń**
19.40 **Uroczysko**

20.10 **MEGA HIT - Samarytanin** - film sci - fi, USA, 2022, reż. Julius Avery, wyk. Sylvester Stallone, Javon "Wanna" Walton, Pilou Asbaek, Dascha Polanco, Sophia Tatum, Moises Arias, Martin Starr (HIT) **22.20 Salt** - thriller, USA, 2010, reż. Phillip Noyce, wyk. Angelina Jolie, Liev Schreiber, Chiwetel Ejiofor, Daniel Olbrychski
0.45 **Ida Red** - thriller, USA, 2021, reż. John Swab, wyk. Josh Hartnett, Melissa Leo, Frank Grillo, Sofia Hublitz, William Forsythe, Deborah Ann Woll
3.15 **Ewa gotuje**
4.40 **Disco Gramy**

TVN

5.40 **Uwaga!**
5.55 **Ukryta prawda**
6.50 **Kuchenne rewolucje** - program kulinarno - rozrywkowy
7.45 **Dzień Dobry TVN**
11.30 **Kuchenne rewolucje** - program kulinarno - rozrywkowy
12.35 **Ukryta prawda**
15.45 **Kuchenne rewolucje** - program kulinarno - rozrywkowy
16.55 **Detektywi**
19.00 **Fakty, Sport, Pogoda**
19.55 **Uwaga!**
20.10 **Doradca smaku**
20.15 **Na Wspólnej** - serial
20.55 **Zróbmy sobie dom**

22.05 **Batman: Początek** - film przygodowy, USA 2005, reż. Christopher Nolan, wyk. Michael Caine, Liam Neeson, Katie Holmes, Christian Bale, Gary Oldman, Cillian Murphy, Tom Wilkinson, Morgan Freeman, Ken Watanabe, Rutger Hauer, Linus Roache (HIT)
0.55 **CSI: Kryminalne zagadki Las Vegas** - serial
2.00 **Co za tydzień**
2.35 **Szpital** - program obyczajowy
3.35 **Szpital** - program obyczajowy
4.35 **Uwaga!**
4.55 **Jak to jest zrobione** - serial

PONIEDZIAŁEK, 5.05

TVN 7

4.50 **Ten moment**
5.25 **Szkoła** - program obyczajowy
8.15 **Ukryta prawda**
11.25 **W - 11 Wydział Śledczy** - program kryminalny
12.55 **Detektywi**
13.55 **Szkoła** - program obyczajowy
14.55 **Sędzia Anna Maria Wesołowska**
16.55 **Szpital** - program obyczajowy
17.55 **Zagadki losu**
19.00 **Ukryta prawda**
20.00 **Każdy twój oddech** - film sensacyjny, USA 2021, reż. Vaughn Stein, wyk. Casey Affleck, Michelle Monaghan, Sam Claflin, Veronica Ferres (HIT)
22.20 **Judasz i Czarny Mesjasz** - dramat biograficzny, USA 2021, reż. Shaka King, wyk. Daniel Kaluuya, LaKeith Stanfield, Jesse Plemons, Dominique Fishback, Martin Sheen
0.55 **Pokój** - dramat obyczajowy, Irlandia, Kanada, Wielka Brytania, USA 2015, reż. Lenny Abrahamson
3.25 **Murder Comes to Town**
4.25 **Fachowcy**

TV PULS

6.00 **Nash Bridges** - serial
8.00 **Kobra - oddział specjalny** - serial
10.00 **Rekrut** - serial
11.00 **Kotka** - serial
12.55 **Rekrut** - serial
13.50 **Lombard: Życie pod zastaw**
16.55 **Ranczo** - serial
18.00 **Lombard: Życie pod zastaw**
20.00 **Inferno: Piekielna walka** - film sensacyjny, USA 1999, reż. John G. Avildsen, wyk. Jean - Claude Van Damme, Pat Morita, Danny Trejo, Larry Drake (HIT)
22.00 **Eskorta** - film sensacyjny, USA 2018, reż. Peter Berg, wyk. Iko Uwais, John Malkovich, Lauren Cohan, Mark Wahlberg
0.00 **Universal Soldier III. Reaktywacja** - film sci - fi, **Kanada 2009, reż. John Hyams, wyk. Jean** - Claude Van Damme, Dolph Lundgren, Andrei Arlovski, Mike Pyle
2.00 **Dzielnica strachu** - serial
3.00 **Lombard: Życie pod zastaw**
4.00 **Taki jest świat**
5.00 **Dzielnica strachu** - serial

TRWAM

12.00 Regina Coeli **12.03** Informacje dnia **12.20** Życie lasu. Storczyki **13.00** Dom Paderewskiego w Ojczyźnie **13.30** Msza święta **14.20** Muzyczne chwile **14.30** Republika Pawłowska **15.00** Polskie ślady w Ziemi Świętej **15.50** Ma się rozumieć **16.00** Informacje dnia **16.10** Sanktuaria polskie **16.30** Porady Medyczne Bonifratrów **17.00** Świadkowie **17.30** Spotkanie Rodziny Radia Maryja **20.00** Informacje dnia **20.20** Różaniec **20.50** Myśląc Ojczyzna **21.00** Apel Jasnogórski **21.20** Informacje dnia **21.40** Polski Punkt Widzenia **22.00** Z wędką nad wodę **22.30** Filmowe Życiorysy PL **23.35** Komarowska Wiktoria

SUPER POLSAT

6.45 SuperLudzie Extra **7.00** Na ratunek 112 **7.30** Na ratunek 112 **8.00** 48H. Zaginieni **9.00** 48H. Zaginieni **10.00** Wydarzenia 24 **10.30** SuperLudzie **11.00** SuperLudzie **11.30** Świat według Kiepskich **14.05** Twoja Twarz Brzmi Znajomo **16.00** TOP CHEF **17.30** Świat według Kiepskich **20.00** Agenci bardzo specjalni - komedia kryminalna, USA, 2004, reż. Keenen Ivory Wayans, wyk. Marlon Wayans, Shawn Wayans, Busy Philipps, Jaime King, Frankie Faison, Crews Terry **22.20** Dzień kobiet - dramat obyczajowy **0.20** Świat według Kiepskich **4.00** Nasz nowy dom **5.00** Nasz nowy dom

TVP SPORT

6.10 Beach Soccer - MŚ: Brazylia - Włochy **7.30** Piłka nożna: Warta Poznań - Ruch Chorzów **9.35** Piłka nożna: Jagiellonia Białystok - Górnik Zabrze **11.45** Piłka nożna: Resovia - Pogoń Grodzisk Mazowiecki **13.45** Magazyn 2. ligi piłkarskiej **14.25** Beach Soccer - MŚ: Paragwaj - Mauretania **15.50** Lekkoatletyka - Maraton Praga **16.55** Beach Soccer - MŚ: Japonia - Seszele **18.20** Kamerą TVP Sport - Natalia Padilla - Bidas **18.50** Piłka nożna - Mistrzostwa Europy do lat 17 kobiet: Polska - Włochy **21.05** GOL **22.25** Sportowy Wieczór **22.50** Piłka nożna - Liga hiszpańska kobiet: FC Barcelona - Deportivo Abanca

TTV

4.55 Dobra robota **5.55** Express **6.15** Diabelnie boskie - serial **6.40** Ukryta prawda **7.35** Szpital - program obyczajowy **9.35** Detektywi **11.35** Zakup w ciemno **12.35** Zakup w ciemno **13.40** Życie na kredycie **14.10** Życie na kredycie **14.45** Damy i wieśniaczki. PL **15.45** Express **16.05** Zakup w ciemno **17.05** Usterka **17.45** Express **18.00** Sport **18.05** Gogglebox. Przed telewizorem **19.05** Dobra robota **19.45** Express **20.05** Zakup w ciemno **21.05** Życie na kredycie **21.45** Express **22.00** Gogglebox. Przed telewizorem **0.00** Boys, boys, boys **1.00** Damy i wieśniaczki. PL **2.00** Sędzia Anna Maria Wesołowska

STOPKLATKA

6.50 Matki, żony i kochanki - serial **8.30** Polak potrafi **9.25** Celnicy - serial **9.55** Wielkie wynalazki - serial - serial **12.00** Katastrofy w przestworzach **16.00** Kojak - serial **18.05** Komisarz Rex - serial **19.05** Hudson i Rex - serial **20.00** Strzelec wyborowy - dramat kryminalny **22.10** Ucieczka z Pretorii - thriller

TV 4

11.55 Trudne sprawy **14.55** Policjantki i Policjanci **16.55** Trudne sprawy **18.00** Łowcy Skarbów **19.00** Policjantki i Policjanci **20.00** Malanowski. Nowe rozdanie **20.30** Sprawiedliwi - Wydział Kryminalny **21.30** Sprawiedliwi. Trójmiasto **22.35** Miłość za wszelką cenę **23.40** Sztos 2 - komedia sensacyjna

TV6

8.55 Kobra - oddział specjalny **11.00** 48H. Zaginieni **13.00** Septagon **14.00** Policjantki i Policjanci **15.00** Kobra - oddział specjalny **17.05** Magnum: Detektyw z Hawajów **18.00** Strażnik Teksasu **20.00** CSI: Kryminalne zagadki Nowego Jorku **22.55** Tajemnicze zaginięcia kobiet **23.55** Rasa - horror, USA

eprasa.pl 821ded2eeb

TVP 1

7.00 Transmisja Mszy Świętej
7.30 Kościół z bliska
8.00 Komediantka (4) - serial
9.00 Ranczo s.VIII (103) - serial
9.50 Komisarz Alex (46) - serial
10.45 Ojciec Mateusz (256) - serial
11.35 Królowie (66) - serial
12.10 Agrobiznes
12.35 Magazyn Rolniczy
12.50 Królestwo mokradeł - Park Narodowy Kakadu
14.00 Wichrowe wzgórze (165) - serial
15.00 Jaka to melodia?
15.40 Dziedzictwo (562) - serial
16.35 Audycje Komitetów Wyborczych
17.00 Teleexpress, Pogoda
17.20 Jaka to melodia?
17.55 Klan (4519) - telenowela
18.25 Reporterzy - magazyn
18.45 Akacjowa 38 (613) - serial
19.30 Program informacyjny 19.30
19.55 Pytanie dnia
20.10 Sport, Pogoda
20.30 Królowie (68) - serial
21.05 Korespondenci (3) - magazyn
22.05 Rybka zwana Wandą
HIT **-** komedia, USA, reż. Charles Crichton, wyk. Jamie Lee Curtis, Kevin Kline, John Cleese, Michael Palin
0.00 Między oczy - film fabularny, reż. Piotr Wereśniak, wyk. Dominika Kluźniak, Bartosz Opania, Tamara Arciuch, Bartłomiej Kasprzykowski
1.55 Jackie - film fabularny, Chile, Francja, USA, reż. Pablo Larrain
3.40 Gwardia Szwajcarska. Armia Watykanu - film dok.

TVP 2

4.35 Rodzinka.pl - serial
5.05 M jak miłość (1815) - serial
6.00 Audycje Komitetów Wyborczych
6.25 Śladami fryzyjskiego misjonarza - reportaż
6.55 Barwy szczęścia (3183) - serial
7.30 Pytanie na śniadanie
11.15 W poszukiwaniu dobrego filmu - magazyn
11.55 Moje zdrowie - Alkohol
12.30 Koło fortuny - teleturniej
13.10 Miłość i nadzieja (185) - serial
14.00 Va Banque (910) - teleturniej
14.30 Audycje Komitetów Wyborczych
14.55 La Promesa - pałac tajemnic (136) - serial
16.00 Koło fortuny - teleturniej
16.35 Familiada (2819) - teleturniej
17.20 Miłość i nadzieja (186) - serial
18.15 Va Banque (911) - teleturniej
18.50 Jeden z dziesięciu - teleturniej
19.25 Barwy szczęścia (3183) - serial
20.00 Barwy szczęścia (3184) - serial
20.35 Kulisy serialu
20.50 M jak miłość (1871) - serial
21.55 Na sygnale (718) - serial
22.30 Magazyn Ekspresu Reporterów
23.30 Karate po polsku - film obyczajowy, reż. Wojciech Wójcik, wyk. Edward Żentara, Dorota Kamińska, Zbigniew Buczkowski, Jerzy Trela, Bernard Ładysz
HIT
1.10 Gorący pościg - komedia, USA, reż. Anne Fletscher, wyk. Reese Witherspoon, Sofia Vergara, Matthew Del Negro
2.50 Słowacja - zabici kochankowie - film dok.

POLSAT

6.00 Nowy dzień z Polsat News
8.30 Malanowski i Partnerzy
9.30 Sekrety rodziny
10.30 Trudne sprawy
11.30 Gliniarze
14.35 Dlaczego ja?
15.50 Wydarzenia, Pogoda
16.20 Interwencja
16.30 Na ratunek 112
17.00 Gliniarze
18.00 Pierwsza miłość
18.50 Wydarzenia, Sport, Pogoda
19.20 Gość Wydarzeń
19.40 Uroczysko

20.10 SUPER HIT - Bad Boys II
HIT **-** film sensacyjny, USA, 2003, reż. Michael Bay, wyk. Martin Lawrence, Will Smith, Gabrielle Union, Jordi Molla, Peter Stormare, Theresa Randle,
23.25 Pacific Rim: Rebelia - film sci - fi, USA, Chiny, Japonia, 2018, reż. Steven S. DeKnight, wyk. John Boyega, Scott Eastwood, Rinko Kikuchi, Cailee Spaeny, Burn Gorman, Charlie Day, Tian Jing, Jin Zhang, Adria Arjona
2.00 Zabójcza gra - film sensacyjny, USA, 2010, reż. Giorgio Serafini, wyk. Wesley Snipes, Aunjanue Ellis - Taylor, Zoe Bell, Ernie Hudson, Robert Davi

TVN

5.40 Uwaga!
5.55 Ukryta prawda
6.50 Kuchenne rewolucje - program kulinarno - rozrywkowy
7.45 Dzień Dobry TVN
11.30 Kuchenne rewolucje - program kulinarno - rozrywkowy
12.35 Ukryta prawda
15.45 Kuchenne rewolucje - program kulinarno - rozrywkowy
16.55 Detektywi
19.00 Fakty, Sport, Pogoda
19.55 Uwaga!
20.10 Doradca smaku
20.15 Na Wspólnej - serial
20.55 Kuba Wojewódzki

22.10 Od kołyski aż po grób - film sensacyjny, USA 2003, reż. Andrzej Bartkowiak, wyk. Jet Li, DMX, Anthony Anderson, Kelly Hu, Tom Arnold, Marc Dacascos
HIT
0.20 Superwizjer - program reporterów
0.55 CSI: Kryminalne zagadki Las Vegas - serial
1.55 Śmierć Diany: dwa śledztwa
3.00 Szpital - program obyczajowy
4.00 Uwaga!
4.20 Jak to jest zrobione - serial
4.55 Kto was tak urządził

SUPER POLSAT

6.45 SuperLudzie Extra **7.00** Na ratunek 112 **8.00** 48H. Zaginieni **10.00** Wydarzenia 24 **10.30** SuperLudzie **11.30** Świat według Kiepskich **14.05** Twoja Twarz Brzmi Znajomo **16.00** TOP CHEF **17.30** Świat według Kiepskich **20.00** Szefowa - komedia, USA, 2016, reż. Ben Falcone, wyk. Melissa McCarthy, Kristen Bell, Peter Dinklage, Ella Anderson, Tyler Labine, Kathy Bates **22.05** Bez hamulców - film sensacyjny, USA, 2012, reż. David Koepp, wyk. Joseph Gordon - Levitt, Michael Shannon, Dania Ramirez, Jamie Chung **0.00** Świat według Kiepskich **4.00** Nasz nowy dom **5.00** Nasz nowy dom

TVP SPORT

5.55 Piłka nożna. Liga Mistrzów - skróty meczów 1/2 finału **7.10** Piłka nożna: Arka Gdynia - Bruk - Bet Termalica **9.10** Piłka nożna - Mistrzostwa Europy do lat 17 kobiet: Polska - Włochy **11.10** Piłka nożna: Jagiellonia Białystok - Górnik Zabrze **13.10** GOL **14.25** Beach Soccer - MŚ: Senegal - Chile **15.55** Quiz TVP Sport **16.55** Beach Soccer - MŚ: Oman - Brazylia **18.20** Piłka nożna. Liga Mistrzów - 1/2 finału **20.20** Betclic 1. liga magazyn **21.40** RETRO TVP SPORT **23.00** Sportowy Wieczór **23.45** Beach Soccer - MŚ: Senegal - Chile **1.05** Boks - Gala MB Boxing Night 30 - Legnica: Karol Welter - Alcorac Caballero

STOPKLATKA

6.50 Matki, żony i kochanki - serial **7.55** Polak potrafi **8.50** Celnicy - serial **9.55** Wielkie wynalazki - serial - serial **12.00** Katastrofy w przestworzach **16.00** Kojak - serial **18.05** Komisarz Rex - serial **19.05** Hudson i Rex - serial **20.00** Escobar: Historia nieznana - dramat kryminalny **22.35** Ognisty podmuch - film akcji

TV 4

10.55 Na ratunek 112 **11.55** Trudne sprawy **14.55** Policjantki i Policjanci **16.55** Trudne sprawy **18.00** Łowcy Skarbów **19.00** Policjantki i Policjanci **20.00** Malanowski. Nowe rozdanie **20.30** Sprawiedliwi - Wydział Kryminalny **21.30** Sprawiedliwi. Trójmiasto **22.40** Ostatni bastion - film sensacyjny

WTOREK, 6.05

TVN 7

4.50 Ten moment
5.25 Szkoła - program obyczajowy
8.15 Ukryta prawda
11.25 W - 11 Wydział Śledczy - program kryminalny
12.55 Detektywi
13.55 Szkoła - program obyczajowy
14.55 Sędzia Anna Maria Wesołowska
16.55 Szpital - program obyczajowy
17.55 Zagadki losu - program obyczajowy
19.00 Ukryta prawda
20.00 Kod Merkury - film sensacyjny, USA 1998, reż. Harold Becker, wyk. Bruce Willis, Alec Baldwin, Miko Hughes, Chi McBride, Kim Dickens, Peter Stormare
HIT
22.25 Dziewczyna w czerwonej pelerynie - film przygodowy, USA, Kanada 2011, reż. Catherine Hardwicke
0.35 Piekielna zemsta - film sensacyjny, USA 2011, reż. Patrick Lussier, wyk. Nicolas Cage, Amber Heard, William Fichtner
2.45 Murder Comes to Town
3.45 Fachowcy

TV PULS

6.00 Nash Bridges - serial
8.00 Kobra - oddział specjalny - serial
10.00 Rekrut - serial
11.00 Kotka - serial
12.55 Rekrut - serial
13.50 Lombard: Życie pod zastaw
15.50 Ranczo - serial
18.00 Lombard: Życie pod zastaw
20.00 Czas zemsty - film sensacyjny, USA, Aruba 2003, reż. Michael Oblowitz, wyk. Steven Seagal, Michelle Goh, Corey Johnson
HIT
21.55 Najwyższy wyrok - film sensacyjny, USA 2012, reż. Keoni Waxman, wyk. Ian Robison, Michael Paré, Steve Austin, Steven Seagal
23.55 Gotowy na zemstę - thriller, Wielka Brytania 2017, reż. Mark McQueen, wyk. Craig Fairbrass, James Cosmo, Mem Ferda, Nathalie Cox, Roland Manookian, Steven Berkoff
1.55 Lombard: Życie pod zastaw
2.55 Dyżur
3.35 Menu na miarę
5.00 Dzielnica strachu - serial

TRWAM

16.00 Informacje dnia **16.10** Jestem mamą **16.25** Przyroda w Obiektywie **16.40** Zdrowie z Bożej Apteki **16.55** Sursum Corda - W Górę Serca! **17.10** Prosto o gospodarce **17.30** XX Rajd Katyński **17.55** Poczet Wielkich Polaków **18.00** Regina Coeli **18.05** Informacje dnia **18.15** Rozmowy niedokończone **19.25** Święty na każdy dzień **19.30** Każdy maluch to potrafi **19.45** Modlitwa z telefonicznym udziałem dzieci **20.00** Informacje dnia **20.20** Różaniec **20.50** Myśląc Ojczyzna **21.00** Apel Jasnogórski **21.20** Informacje dnia **21.40** Polski Punkt Widzenia **22.00** Błogosławiona **23.30** Podobni do ewangelicznego siewcy

TTV

4.55 Dobra robota **5.55** Express **6.15** Diabelnie boskie - serial **6.40** Ukryta prawda **7.35** Szpital - program obyczajowy **8.35** Szpital - program obyczajowy **9.35** Detektywi **11.35** Zakup w ciemno **12.35** Zakup w ciemno **13.40** Życie na kredycie **14.10** Życie na kredycie **14.45** Damy i wieśniaczki. PL **15.45** Express **16.05** Zakup w ciemno **17.05** Usterka **17.45** Express **18.00** Sport **18.05** Gogglebox. Przed telewizorem **19.05** Dobra robota **19.45** Express **20.05** Zakup w ciemno **21.05** Życie na kredycie **21.45** Express **22.00** Kanapowcy **23.00** Damy i wieśniaczki. PL **0.00** Back to school. Prawdziwy egzamin

TVP 1

7.00 Transmisja Mszy Świętej
7.30 Rodzina święta
8.00 Komediantka (5) - serial
9.00 Ranczo s.VIII (104) - serial
9.50 Komisarz Alex (47) - serial
10.45 Ojciec Mateusz (257) - serial
11.35 Królowie (67) - serial
12.10 Agrobiznes
12.35 Rok w ogrodzie
12.50 Królestwo mokradeł - Park Narodowy Pantanal
14.00 Wichrowe wzgórze (166) - serial
15.00 Jaka to melodia?
15.40 Dziedzictwo (563) - serial
16.35 Audycje Komitetów Wyborczych
17.00 Teleexpress, Pogoda
17.20 Jaka to melodia?
17.55 Klan (4520) - telenowela
18.25 Reporterzy - magazyn
18.45 Akacjowa 38 (614) - serial
19.30 Program informacyjny 19.30
19.55 Pytanie dnia
20.10 Sport, Pogoda
20.25 Królowie (69) - serial
20.55 Piłka Nożna. Liga Mistrzów - 1/2 Finału - PSG - Arsenal Londyn
23.05 Przebiegła gra - film akcji, Australia, USA, reż. Brian Treanchard - Smith, wyk. Cuba Gooding Jr, Emmanuelle Vaugier, Evert McQueen
HIT
0.50 Gry uliczne - film sensacyjny, reż. Krzysztof Krauze, wyk. Redbad Klijnstra, Robert Gonera, Grażyna Wolszczak, Andrzej Precigs, Justyna Kulczycka
2.40 Rybka zwana Wandą - komedia, USA

POLSAT

6.00 Nowy dzień z Polsat News
8.30 Malanowski i Partnerzy
9.30 Sekrety rodziny
10.30 Trudne sprawy
11.30 Gliniarze
14.35 Dlaczego ja?
15.50 Wydarzenia, Pogoda
16.20 Interwencja
16.30 Na ratunek 112
17.00 Gliniarze
18.00 Pierwsza miłość
18.50 Wydarzenia, Sport, Pogoda
19.20 Gość Wydarzeń
19.40 Uroczysko
20.10 Miszmasz, czyli Kogel Mogel 3 - komedia obyczajowa, Polska, 2019, reż. Kordian Piwowarski, wyk. Grażyna Błęcka - Kolska, Zdzisław Wardejn, Ewa Kasprzyk, Katarzyna Łaniewska, Aleksandra Hamkało

22.15 American Pie: Zjazd absolwentów - komedia, USA, 2011, reż. Hayden Schlossberg, Jon Hurwitz, wyk. Jason Biggs, Alyson Hannigan, Seann William Scott, Chris Klein, Thomas Ian Nicholas, Tara Reid
HIT
0.55 40 - letni prawiczek - komedia romantyczna, USA, 2005, reż. Judd Apatow
3.30 Nasz nowy dom

TVP 2

4.10 Na dobre i na złe (846) - serial
5.10 M jak miłość (1816) - serial
6.00 Audycje Komitetów Wyborczych
6.25 Pożyteczni.pl - magazyn
6.55 Barwy szczęścia (3184) - serial
7.30 Pytanie na śniadanie
11.15 Rodzina święta - Jak przygotować się na bunt nastolatka?
11.50 Jak to się mówi, czyli Kasia u Bralczyka - magazyn
12.30 Koło fortuny - teleturniej
13.10 Miłość i nadzieja (186) - serial
14.00 Va Banque (911) - teleturniej
14.30 Audycje Komitetów Wyborczych
14.55 La Promesa - pałac tajemnic (137) - serial
16.00 Koło fortuny - teleturniej
16.35 Familiada - teleturniej
17.20 Miłość i nadzieja (187) - serial
18.15 Va Banque (912) - teleturniej
18.50 Jeden z dziesięciu - teleturniej
19.25 Barwy szczęścia (3184) - serial
20.00 Barwy szczęścia (3185) - serial
20.35 Przepis dnia
20.50 Na dobre i na złe (956) - serial
21.55 Na sygnale (719 - 720) - serial
23.00 W poszukiwaniu dobrego filmu - magazyn
23.35 Kochaj - komedia, reż. Marta Plucińska, wyk. Roma Gąsiorowska, Aleksandra Popławska, Olga Bołądź, Piotr Machalica, Mikołaj Roznerski
HIT
1.15 Bazar de la Charite (1) - serial
2.10 Bazar de la Charite (2) - serial
3.15 Dziki - film dok.
4.55 Zakończenie dnia

TVN

5.40 Uwaga!
5.55 Ukryta prawda
6.50 Kuchenne rewolucje - program kulinarno - rozrywkowy
7.45 Dzień Dobry TVN
11.30 Kuchenne rewolucje - program kulinarno - rozrywkowy
12.35 Ukryta prawda
15.45 Kuchenne rewolucje - program kulinarno - rozrywkowy
16.55 Detektywi
19.00 Fakty, Sport, Pogoda
19.55 Uwaga!
20.10 Doradca smaku
20.15 Na Wspólnej - serial

20.55 Jack Ryan: Teoria chaosu - film sensacyjny, USA, Rosja 2014, reż. Kenneth Branagh, wyk. Chris Pine, Keira Knightley, Kevin Costner, Kenneth Branagh
HIT
23.15 Heaven in Hell - film obyczajowy, Polska 2023, reż. Tomasz Mandes, wyk. Magdalena Boczarska, Simone Susinna, Katarzyna Sawczuk, Sebastian Fabijański, Janusz Chabior
1.45 CSI. Kryminalne zagadki Las Vegas 11 - serial
2.50 Szpital - program obyczajowy
3.50 Uwaga!
4.10 Jak to jest zrobione - serial
4.40 Kto was tak urządził

SUPER POLSAT

6.45 SuperLudzie Extra **7.00** Na ratunek 112 **8.00** 48H. Zaginieni **10.00** Wydarzenia 24 **10.30** SuperLudzie **11.30** Świat według Kiepskich **14.00** Twoja Twarz Brzmi Znajomo **16.00** TOP CHEF **17.30** Świat według Kiepskich **20.00** Bloodshot - film sci - fi, USA, 2020, reż. Dave Wilson, wyk. Vin Diesel, Eiza González, Sam Heughan, Toby Kebbell, Talulah Riley, Guy Pearce, Alex Hernandez **22.20** Prawo ojca - dramat sensacyjny, Polska, 1999, reż. Marek Kondrat, wyk. Marek Kondrat, Nina Roguż, Szymon Bobrowski, Łukasz Nowicki **0.30** Świat według Kiepskich **4.00** Nasz nowy dom **5.00** Nasz nowy dom

TVP SPORT

6.10 Beach Soccer - MŚ: Oman - Brazylia **7.30** Betclic 1. liga magazyn **8.50** Piłka nożna kobiet: GKS Katowice - Pogoń Tczew **10.45** Kamerą TVP Sport - Paulina Dudek **11.20** RETRO TVP SPORT **12.45** Piłka nożna **14.50** Pełnosprawni **15.20** Piłka nożna - Puchar Polski - Finał: Pogoń Szczecin - Legia Warszawa **17.40** Piłka nożna - Fogo Futsal Ekstraklasa, 1/4 finału **19.45** Piłka nożna. Liga Mistrzów - 1/2 finału - studio **20.55** Piłka nożna. Liga Mistrzów - 1/2 finału **23.30** Piłka nożna. Liga Mistrzów - skróty meczów 1/2 finału **0.50** Boks - Gala MB Boxing Night 31, Dzierżoniów - podsumowanie

STOPKLATKA

6.00 Kabaretowe hity **6.50** Matki, żony i kochanki - serial **7.55** Polak potrafi **8.50** Celnicy - serial **9.55** Wielkie wynalazki - serial - serial **12.00** Katastrofy w przestworzach **16.00** Kojak - serial **18.05** Komisarz Rex - serial **9.05** Hudson i Rex - serial **20.00** Twister - film akcji **22.30** Rebeliant - dramat biograficzny

TV 4

11.55 Trudne sprawy **14.55** Policjantki i Policjanci **16.55** Trudne sprawy **18.00** Łowcy Skarbów **19.00** Policjantki i Policjanci **20.00** Malanowski. Nowe rozdanie **20.30** Sprawiedliwi - Wydział Kryminalny **21.30** Sprawiedliwi. Trójmiasto **22.40** Brzydka prawda - komedia romantyczna

ŚRODA, 7.05

TVN 7

4.50 Ten moment
5.25 Szkoła - program obyczajowy
8.15 Ukryta prawda
11.25 W - 11 Wydział Śledczy - program kryminalny
12.55 Detektywi
13.55 Szkoła - program obyczajowy
14.55 Sędzia Anna Maria Wesołowska
16.55 Szpital - program obyczajowy
17.55 Zagadki losu
19.00 Ukryta prawda
20.00 8 rzeczy, których nie wiecie o facetach - komedia, Polska 2022, reż. Sylwester Jakimow, wyk. Alicja Bachleda - Curuś, Mikołaj Roznerski, Maciej Zakościelny, Leszek Lichota, Karolina Bruchnicka
HIT
22.10 Noce w Rodanthe - film obyczajowy, USA, Australia 2008, reż. George C. Wolfe, wyk. Richard Gere, Diane Lane, Christopher Meloni, Viola Davis
0.10 Każdy twój oddech - film sensacyjny, USA 2021, reż. Vaughn Stein
2.25 Murder Comes to Town
3.30 Usterka

TV PULS

6.00 Nash Bridges - serial
8.00 Kobra - oddział specjalny - serial
10.00 Rekrut - serial
11.00 Kotka - serial
12.55 Rekrut - serial
13.50 Lombard: Życie pod zastaw
15.50 Ranczo - serial
16.55 Ranczo - serial
18.00 Lombard: Życie pod zastaw
19.00 Lombard: Życie pod zastaw
20.00 Naśladowca - thriller, 2022, reż. Mauro Borrelli, wyk. John Malkovich, Martin Lawrence, Melissa Roxburgh, Robert Knepper
HIT
22.00 Krwawa rzeka - thriller, USA 2011, reż. Rich Cowan wyk. Ray Liotta, Ving Rhames, Melora Walters, Christian Slater
0.00 Cast Away - Poza światem - film przygodowy, USA 2000, reż. Robert Zemeckis, wyk. Helen Hunt, Michael Forest, Tom Hanks
3.00 Lombard: Życie pod zastaw
3.55 Dzielnica strachu - serial
5.00 Dzielnica strachu - serial

TRWAM

14.20 Muzyczne chwile **14.30** Dom w serce wpisany **15.00** Testament Miłości Jana Pawła II w Ełku **15.50** Ma się rozumieć **16.00** Informacje dnia **16.10** Na zdrowie **16.30** Mała Nellie od Świętego Boga **17.00** Po stronie prawdy **17.50** Muzyczne chwile **17.55** Poczet Wielkich Polaków **18.00** Regina Coeli **18.05** Informacje dnia **18.15** Rozmowy niedokończone **19.25** Święty na każdy dzień **19.30** Opowieści biblijne **20.00** Informacje dnia **20.20** Różaniec **20.50** Myśląc Ojczyzna **21.00** Apel Jasnogórski **21.20** Informacje dnia **21.40** Polski Punkt Widzenia **22.00** Przetrwaliśmy **22.30** Gość Oczekiwany

TTV

4.55 Dobra robota **5.55** Express **6.15** Diabelnie boskie - serial **6.40** Ukryta prawda **7.35** Szpital - program obyczajowy **9.35** Detektywi **11.35** Zakup w ciemno **12.35** Zakup w ciemno **13.40** Życie na kredycie **14.10** Życie na kredycie **14.45** Damy i wieśniaczki. PL **15.45** Express **16.05** Zakup w ciemno **17.05** Usterka **17.45** Express **18.00** Sport **18.05** Gogglebox. Przed telewizorem **19.05** Dobra robota **19.45** Express **20.05** Zakup w ciemno **21.05** Życie na kredycie **21.45** Express **22.00** Back to school. Prawdziwy egzamin **23.00** Gogglebox. Przed telewizorem **0.00** Życie na kredycie **0.30** Życie na kredycie

TV6

7.55 Policjantki i Policjanci **8.55** Kobra - oddział specjalny **11.00** 48H. Zaginieni **13.00** Septagon **14.00** Policjantki i Policjanci **15.00** Kobra - oddział specjalny **17.05** Magnum: Detektyw z Hawajów **18.00** Strażnik Teksasu **20.00** Agenci NCIS: Los Angeles **22.55** Sprawiedliwi - Wydział Kryminalny **1.05** Więzienie

eprasa.pl 821ded2eeb

TVP 1

7.00 Transmisja Mszy Świętej
7.30 Pełnia Wiary - magazyn
8.00 Komediantka (6) - serial
9.00 Ranczo s.IX (105) - Nowe wyzwania - serial
9.55 Komisarz Alex (48) - serial
10.45 Ojciec Mateusz (258) - serial
11.35 Królowie (68) - serial
12.10 Agrobiznes
12.25 Agropogoda - magazyn
12.35 To się opłaca - magazyn
12.50 Królestwo mokradeł - Park Narodowy Everglades
14.00 Wichrowe wzgórze (167) - serial
15.00 Jaka to melodia?
15.40 Dziedzictwo (564) - serial
16.35 Audycje Komitetów Wyborczych
17.00 Teleexpress, Pogoda
17.20 Jaka to melodia?
17.55 Klan (4521) - telenowela
18.25 Reporterzy - magazyn
18.45 Akacjowa 38 (615) - serial
19.30 Program informacyjny 19.30
19.55 Pytanie dnia
20.10 Sport, Pogoda
20.30 Królowie (70) - serial
21.05 Ojciec Mateusz (423) - serial
22.05 Sprawa dla reportera
23.05 Polska ma głos
23.35 DNA - ukryta strona ogólnodostępnych testów
0.45 Ludzie i bogowie (10) - Fatum - serial
1.45 Ból i blask - film fabularny, Hiszpania, reż. Pedro Almodóvar, wyk. Antonio Banderas, Penlope Cruz, Leonardo Sbaraglia
3.50 Korespondenci - magazyn
4.40 Zakończenie dnia

TVP 2

5.10 M jak miłość (1817) - serial
6.00 Audycje Komitetów Wyborczych
6.25 Operacja zdrowie
6.55 Barwy szczęścia (3185) - serial
7.30 Pytanie na śniadanie
11.15 Program ekumeniczny
11.50 Przyrodnik na tropie - Pszczoła miodna
12.30 Koło fortuny - teleturniej
13.10 Miłość i nadzieja (187) - serial
14.00 Va Banque (912) - teleturniej
14.30 Audycje Komitetów Wyborczych
14.55 La Promesa - pałac tajemnic (138) - serial
16.00 Koło fortuny - teleturniej
16.35 Familiada - teleturniej
17.20 Miłość i nadzieja (188) - serial
18.15 Va Banque (913) - teleturniej
18.50 Jeden z dziesięciu - teleturniej
19.25 Barwy szczęścia (3185) - serial
20.05 Barwy szczęścia (3186) - serial
20.45 Tak to leciało! - teleturniej
21.50 Minuta ciszy (2) - serial
22.50 Informacje kulturalne
23.10 Hala odlotów - magazyn kulturalno - społeczny
0.00 W objęciach strachu - film fabularny, USA, reż. Michael Feifer, wyk. Chelsea Ricketts, Bryan Lillis, Michael Welch, Cara Santana
1.40 Z biciem serca (15) - serial
2.50 Z biciem serca (16) - serial
3.50 Magazyn Ekspresu Reporterów
4.45 Zakończenie dnia

POLSAT

6.00 Nowy dzień z Polsat News
8.30 Malanowski i Partnerzy
9.30 Sekrety rodziny
10.30 Trudne sprawy
11.30 Gliniarze
14.35 Dlaczego ja?
15.50 Wydarzenia, Pogoda
16.20 Interwencja
16.30 Na ratunek 112
17.00 Gliniarze
18.00 Pierwsza miłość
18.50 Wydarzenia, Sport, Pogoda
19.20 Gość Wydarzeń
19.25 Sport, Pogoda
19.40 Uroczysko
20.10 Nasz nowy dom
21.15 Przyjaciółki
22.25 Komisarz Mama

23.35 Miszmasz, czyli Kogel Mogel 3 - komedia obyczajowa, Polska, 2019, reż. Kordian Piwowarski, wyk. Grażyna Błęcka - Kolska, Zdzisław Wardejn, Ewa Kasprzyk, Katarzyna Łaniewska, Aleksandra Hamkało, Nikodem Rozbicki
1.55 Charlie Cykor - komedia sensacyjna, USA, 2000, reż. Eric Blakeney, wyk. Liam Neeson, Sandra Bullock, Oliver Platt, Jose Zuniga, Richard Schiff
4.45 Disco Gramy

TVN

5.40 Uwaga!
5.55 Ukryta prawda
6.50 Kuchenne rewolucje - program kulinarno - rozrywkowy
7.45 Dzień Dobry TVN
11.30 Kuchenne rewolucje - program kulinarno - rozrywkowy
12.35 Ukryta prawda
15.45 Kuchenne rewolucje - program kulinarno - rozrywkowy
16.55 Detektywi
19.00 Fakty, Sport, Pogoda
19.55 Uwaga!
20.10 Doradca smaku
20.15 Na Wspólnej - serial
20.55 Kuchenne rewolucje - program kulinarno - rozrywkowy

22.00 American Pie: Wesele - komedia, USA, Niemcy 2003, reż. Jesse Dylan, wyk. Jason Biggs, Seann William Scott, Alyson Hannigan, Eddie Kaye Thomas, Thomas Ian Nicholas
23.55 Podatek od miłości - komedia romantyczna, Polska 2017, reż. Bartłomiej Ignaciuk, wyk. Aleksandra Domańska, Grzegorz Damięcki, Roma Gąsiorowska, Michal Czernecki, Anna Smołowik, Ewa Gawryluk
2.10 Bitwa o gości
3.15 Szpital - program obyczajowy

SUPER POLSAT

6.45 SuperLudzie Extra **7.00** Na ratunek 112 **8.00** 48H. Zaginieni **10.00** Wydarzenia 24 **10.30** Małe Wielkie Marzenia **11.30** Świat według Kiepskich **14.00** Twoja Twarz Brzmi Znajomo **16.00** TOP CHEF **17.30** Świat według Kiepskich **20.00** Blade Runner 2049 - film sci - fi, USA, Węgry, Kanada, Hiszpania, 2017, reż. Denis Villeneuve, wyk. Ryan Gosling, Harrison Ford, Robin Wright, Ana de Armas, Jared Leto, Sylvia Hoeks **23.30** Sprawiedliwość ulicy - film sensacyjny, USA, 2007, reż. Don E. FauntLeRoy, wyk. Steven Seagal, Eddie Griffin, Carmen Serano **1.30** Świat według Kiepskich **4.00** Nasz nowy dom

TVP SPORT

5.55 RETRO TVP SPORT - lekkoatletyka, sztafety **7.55** Piłka nożna - Fogo Futsal Ekstraklasa, 1/4 finału **9.30** Piłka nożna. Liga Mistrzów - skróty meczów 1/2 finału **10.45** Piłka nożna - ME do lat 17 kobiet: Polska - Włochy **12.55** Beach Soccer - MŚ: 1/4 finału **15.50** Strongman - Liga Mistrzów - Turcja **16.55** Beach Soccer - MŚ: 1/4 finału **18.20** Reportaż **18.50** Piłka nożna - Mistrzostwa Europy do lat 17 kobiet: Hiszpania - Polska **21.05** RING TVP SPORT **22.05** Beach Soccer - MŚ: 1/4 finału **23.00** Sportowy Wieczór **23.40** Boks - Polska Liga Boksu: Imperium Boxing Wałbrzych - RKB Wisłok 1995 Rzeszów

STOPKLATKA

6.05 Kabaretowe hity **6.55** Matki, żony i kochanki - serial **7.55** Polak potrafi **8.50** Celnicy - serial **9.55** Wielkie wynalazki - serial - serial **12.00** Katastrofy w przestworzach **16.00** Kojak - serial **18.05** Komisarz Rex - serial **19.05** Hudson i Rex - serial **20.00** Kryptonim Nina - dramat kryminalny **22.25** Patriota - thriller

TV 4

8.55 Dlaczego ja? **10.55** Na ratunek 112 **11.55** Trudne sprawy **14.55** Policjantki i Policjanci **16.55** Trudne sprawy **18.00** Łowcy Skarbów **19.00** Policjantki i Policjanci **20.00** Malanowski. Nowe rozdanie **20.30** Sprawiedliwi - Wydział Kryminalny **21.30** Sprawiedliwi. Trójmiasto **22.40** Fanatyk - thriller

CZWARTEK, 8.05

TVN 7

4.50 Ten moment
5.25 Szkoła - program obyczajowy
8.15 Ukryta prawda
11.25 W - 11 Wydział Śledczy - program kryminalny
12.55 Detektywi
13.55 Szkoła - program obyczajowy
14.55 Sędzia Anna Maria Wesołowska
16.55 Szpital - program obyczajowy
17.55 Zagadki losu
19.00 Ukryta prawda
20.00 Wyzwanie dla kumpla: Idzie wiosna - komedia, USA 2023, reż. Josh Duhamel, wyk. Dan Bakkedahl, Kevin Dillon, Josh Duhamel, Ginnifer Goodwin
22.10 Wyścig o złoto - film wojenny, Norwegia 2022, reż. Hallvard Braein, wyk. Jon Oigarden, Ida Elise Broch, Sven Nordin, Eivind Sander
0.40 Godzilla kontra Kong - film przygodowy, USA 2021, reż. Adam Wingard, wyk. Alexander Skarsgard, Millie Bobby Brown, Rebecca Hall
3.05 Murder Comes to Town
4.05 Druga strona medalu

TV PULS

6.00 Nash Bridges - serial
8.00 Kobra - oddział specjalny - serial
10.00 Rekrut - serial
11.00 Kotka - serial
12.55 Rekrut - serial
13.50 Lombard: Życie pod zastaw
15.50 Ranczo - serial
16.55 Ranczo - serial
18.00 Lombard: Życie pod zastaw
20.00 Fujary na tropie - komedia sensacyjna, USA 2010, reż. Kevin Smith, wyk. Adam Brody, Bruce Willis, Cory Fernandez, Juan Carlos Hernández
22.10 Wybuchowa para - komedia sensacyjna, USA 2010, reż. James Mangold, wyk. Cameron Diaz, Celia Weston, Paul Dano, Tom Cruise
0.15 Sex Story - komedia romantyczna, USA 2011, reż. Ivan Reitman, wyk. Ashton Kutcher, Cary Elwes, Greta Gerwig, Kevin Kline, Natalie Portman,
2.25 Dzielnica strachu - serial
3.25 Lombard: Życie pod zastaw
4.25 Menu na miarę
5.00 Dzielnica strachu - serial

TRWAM

12.55 Cichy bohater z Puszczy Białowieskiej **13.20** Przegląd katolickiego tygodnika "Niedziela" **13.30** Msza święta **14.20** Muzyczne chwile **14.35** Pradawne **15.00** Po stronie prawdy **15.50** Ma się rozumieć **16.00** Informacje dnia **16.10** Z wędką nad wodę **16.35** Sól ziemi **17.00** Modlitwa **19.25** Akademia pro - life **19.30** Każdy maluch to potrafi **19.45** Modlitwa z telefonicznym udziałem dzieci **20.00** Informacje dnia **20.20** Różaniec **20.50** Głos Polski **21.00** Apel Jasnogórski **21.20** Informacje dnia **21.40** Polski Punkt Widzenia **22.00** Głos serca **22.45** Muzyczne chwile **23.00** Telewizyjny Uniwersytet Biblijny

TTV

4.55 Dobra robota **5.55** Express **6.15** Diabelnie boskie - serial **6.40** Ukryta prawda **7.35** Szpital - program obyczajowy **9.35** Detektywi **11.35** Zakup w ciemno **12.35** Zakup w ciemno **13.40** Życie na kredycie **14.10** Życie na kredycie **14.45** Damy i wieśniaczki. PL **15.45** Express **16.05** Zakup w ciemno **17.05** Usterka **17.45** Express **18.00** Sport **18.05** Gogglebox. Przed telewizorem **19.05** Dobra robota **19.45** Express **20.05** Zakup w ciemno **21.05** Życie na kredycie **21.45** Express **22.00** Życie na kredycie **22.30** Życie na kredycie **23.05** Kanapowcy **0.05** Witaj w klubie **0.40** Dobra robota **1.15** Dobra robota

TV6

7.55 Policjantki i Policjanci **8.55** Kobra - oddział specjalny **11.00** 48H. Zaginieni **13.00** Septagon **14.00** Policjantki i Policjanci **15.00** Kobra - oddział specjalny **17.05** Magnum: Detektyw z Hawajów **18.00** Strażnik Teksasu **20.00** Agenci NCIS: Los Angeles **22.55** Sprawiedliwi - Wydział Kryminalny **1.05** Więzienie

TVP 1

7.00 Transmisja Mszy Świętej
7.30 Agape Blisko Ciebie
8.00 Komediantka (7) - serial
9.00 Ranczo s.IX (106) - serial
9.55 Komisarz Alex (49) - serial
10.50 Ojciec Mateusz (259) - serial
11.35 Okrasa łamie przepisy
12.10 Agrobiznes
12.35 Magazyn Rolniczy
12.50 Królestwo mokradeł (4) - Park Narodowy Donana
14.00 Wichrowe wzgórze (168) - serial
15.00 Jaka to melodia?
15.40 Dziedzictwo (565) - serial
16.35 Audycje Komitetów Wyborczych
17.00 Teleexpress, Pogoda
17.20 Jaka to melodia?
17.55 Klan (4522) - telenowela
18.25 Reporterzy - magazyn
18.45 Akacjowa 38 (616) - serial
19.30 Program informacyjny 19.30
19.55 Pytanie dnia
20.10 Sport, Pogoda
20.30 Królowie (71) - serial
21.05 Komisarz Alex (288) - serial
22.00 Sekielski wieczorową porą
23.05 Seksmisja - komedia, reż. Juliusz Machulski, wyk. Jerzy Stuhr, Olgierd Łukaszewicz, Bożena Stryjkówna, Bogusława Pawelec, Hanna Stankówna, Beata Tyszkiewicz, Ryszarda Hanin, Wiesław Michnikowski
1.15 Krew z krwi (9) - serial
2.15 Ocalić i zginąć - dramat, Francja, reż. Frederic Tellier, wyk. Pierre Niney, Anas Demoustier
4.10 Zakończenie dnia

POLSAT

6.00 Nowy dzień z Polsat News
8.00 halo tu polsat
11.25 Gliniarze
14.35 Dlaczego ja?
15.50 Wydarzenia, Pogoda
16.20 Interwencja
16.30 Na ratunek 112
17.00 Gliniarze
18.00 Pierwsza miłość
18.50 Wydarzenia, Sport, Pogoda
19.15 Lepsza Polska
19.30 Sport, Pogoda
19.55 Must Be The Music

22.05 Elizjum - dramat sci - fi, USA, 2013, reż. Neill Blomkamp, wyk. Matt Damon, Jodie Foster, Sharlto Copley, Alice Braga, Diego Luna, Wagner Moura, William Fichtner Osadzony w przyszłości obraz postapokaliptycznego świata, w którym tylko najzamożniejsi mają prawo do szczęścia.
0.25 Resident Evil: Zaświaty - horror, USA, 2010, reż. Paul W.S. Anderson, wyk. Milla Jovovich, Ali Larter, Kim Coates, Shawn Roberts, Sergio Peris - Mencheta, Wentworth Miller, Boris Kodjoe
2.35 Świat według Kiepskich
3.30 Nasz nowy dom

TVP 2

4.55 M jak miłość (1818) - serial
5.45 Wstęp Wolny
6.00 Audycje Komitetów Wyborczych
6.25 Anna Dymna - spotkajmy się - Wiktoria Zając
6.55 Barwy szczęścia (3186) - serial
7.30 Pytanie na śniadanie
11.15 Operacja zdrowie
11.50 Tańcząca ze światem
12.30 Koło fortuny - teleturniej
13.10 Miłość i nadzieja (188) - serial
14.00 Va Banque (913) - teleturniej
14.30 Audycje Komitetów Wyborczych
14.55 La Promesa - pałac tajemnic (139) - serial
16.00 Koło fortuny - teleturniej
16.35 Familiada - teleturniej
17.20 Miłość i nadzieja (189) - serial
18.15 Va Banque (914) - teleturniej
18.50 Jeden z dziesięciu - teleturniej
19.25 Barwy szczęścia (3186) - serial
20.05 Barwy szczęścia (3187) - serial
20.45 Postaw na milion - teleturniej
21.45 Cudowne lata
22.45 To jest grane
23.20 Jak dogonić szczęście - komedia, Niemcy, Wielka Brytania, reż. Peter Chelsom, wyk. Simon Pegg, Rosamund Pike, Jean Reno, Tracy - Ann Oberman
1.30 Kochaj - komedia, reż. Marta Plucińska, wyk. Roma Gąsiorowska, Aleksandra Popławska, Olga Bołądź, Piotr Machalica, Mikołaj Roznerski
3.10 W objęciach strachu - film fabularny, USA, reż. Michael Feifer, wyk. Chelsea Ricketts, Bryan Lillis, Michael Welch

TVN

5.40 Uwaga!
5.55 Ukryta prawda
6.50 Kuchenne rewolucje - program kulinarno - rozrywkowy
7.45 Dzień Dobry TVN
11.30 Kuchenne rewolucje - program kulinarno - rozrywkowy
12.35 Ukryta prawda
15.45 Kuchenne rewolucje - program kulinarno - rozrywkowy
16.55 Detektywi
19.00 Fakty, Sport, Pogoda
19.50 Uwaga!

20.00 Harry Potter i Czara Ognia - film przygodowy, USA, Wielka Brytania 2005, reż. Mike Newell, wyk. Emma Watson, Rupert Grint, Brendan Gleeson, Michael Gambon, Alan Rickman, Maggie Smith, Robbie Coltrane, Ralph Fiennes, Miranda Richardson
23.25 Gang Story - film sensacyjny, Francja, Belgia 2011, reż. Olivier Marchal, wyk. Tcheky Karyo, Gérard Lanvin, Daniel Duval, Lionnel Astier
1.30 Kuba Wojewódzki
2.45 CSI: Kryminalne zagadki Las Vegas - serial
3.45 Szpital - program obyczajowy
4.45 Uwaga!
5.05 Kto was tak urządził

SUPER POLSAT

6.45 SuperLudzie Extra **7.00** Na ratunek 112 **7.30** Na ratunek 112 **8.00** 48H. Zaginieni **9.00** 48H. Zaginieni **10.00** Wydarzenia 24 **10.30** Bitwa o palety **11.30** Świat według Kiepskich **14.05** Twoja Twarz Brzmi Znajomo **16.00** TOP CHEF **17.30** Świat według Kiepskich **20.00** Gala Babilon Rewal mma (Hybryda) **0.00** Zła kobieta - komedia, USA, 2011, reż. Jake Kasdan, wyk. Cameron Diaz, Jason Segel, Justin Timberlake, Lucy Punch, Phyllis Smith, John Michael Higgins **2.00** Backdoor - wyjście awaryjne **2.30** Świat według Kiepskich **4.00** Nasz nowy dom **5.00** Nasz nowy dom

TVP SPORT

6.00 RETRO TVP SPORT - sztafeta lekkoatletyczna kobiet **8.00** Beach Soccer - MŚ: 1/4 finału **10.10** Piłka nożna - ME do lat 17 kobiet: Hiszpania - Polska **12.15** Lekkoatletyka - MŚ sztafet, Bahamy **14.15** RING TVP SPORT **15.15** Piłka nożna. Liga Mistrzów - 1/2 finału **17.20** Polska Liga Boksu, 3. kolejka: Concordia Knurów - KB Legia Warszawa **20.05** Piłka nożna: GKS Tychy - Wisła Kraków **23.00** Sportowy Wieczór **23.40** Boks - Polska Liga Boksu: Concordia Knurów - KB Legia Warszawa **2.00** Żużel - Turniej o Złoty Kask, Opole **4.00** Boks - Gala w Perth, walka wieczoru: G. Kambosos - W. Łomaczenko

STOPKLATKA

6.00 Kabaretowe hity **6.50** Matki, żony i kochanki - serial **7.55** Złoty interes **8.50** Celnicy - serial **9.55** Wielkie wynalazki - serial - serial **12.00** Katastrofy w przestworzach **16.00** Kojak - serial **18.05** Komisarz Rex - serial **19.05** Hudson i Rex - serial **20.00** To ja, złodziej - film sensacyjny **22.20** Tożsamość - thriller

TV 4

7.55 Bogaty Dom - Biedny Dom **8.55** Dlaczego ja? **10.55** Na ratunek 112 **11.55** Trudne sprawy **14.55** Policjantki i Policjanci **16.55** Trudne sprawy **18.00** Łowcy Skarbów **19.00** Policjantki i Policjanci **20.00** Gwiazdy Kabaretu **21.05** Gwiazdy Kabaretu **22.05** Sztos 2 - komedia sensacyjna

PIĄTEK, 9.05

TVN 7

4.50 Ten moment
5.25 Szkoła - program obyczajowy
8.15 Ukryta prawda
11.25 W - 11 Wydział Śledczy - program kryminalny
12.55 Detektywi
13.55 Szkoła - program obyczajowy
14.55 Sędzia Anna Maria Wesołowska
16.55 Szpital - program obyczajowy
17.55 Zagadki losu
19.00 Ukryta prawda
20.00 Kate i Leopold - komedia romantyczna, USA 2001, reż. James Mangold, wyk. Meg Ryan, Hugh Jackman, Liev Schreiber, Breckin Meyer
22.40 Rocketman - film obyczajowy, Wielka Brytania, USA, Kanada 2019, reż. Dexter Fletcher, wyk. Taron Egerton, Jamie Bell, Richard Madden
1.05 Cisza - film obyczajowy, Polska 2010, reż. Sławomir Pstrong, wyk. Edyta Olszówka, Marcin Perchuć, Przemysław Sadowski, Mateusz Banasiuk
3.10 Murder Comes to Town
4.10 Fachowcy

TV PULS

6.00 Nash Bridges - serial
8.00 Kobra - oddział specjalny - serial
10.00 Rekrut - serial
11.00 Kotka - serial
12.55 Rekrut - serial
13.50 Lombard: Życie pod zastaw
15.50 Ranczo - serial
18.00 Lombard: Życie pod zastaw
20.00 Likwidator - film sensacyjny, USA 2013, reż. Kim Jee - woon, wyk. Arnold Schwarzenegger, Forest Whitaker, Johnny Knoxville
22.05 Pasażer - thriller, USA, Wielka Brytania, Francja, Chiny, Kanada 2018, reż. Jaume Collet - Serra, wyk. Florence Pugh, Jonathan Banks, Liam Neeson, Patrick Wilson, Sam Neill
0.10 Inferno: Piekielna walka - film sensacyjny, USA 1999, reż. John G. Avildsen, wyk. Jean - Claude Van Damme, Pat Morita, Danny Trejo, Larry Drake
2.15 Menu na miarę
2.55 Lombard: Życie pod zastaw
3.50 Menu na miarę

TRWAM

15.20 Mocni w Wierze **15.50** Ma się rozumieć **16.00** Informacje dnia **16.10** Natura Obiektywnie **16.30** Mateczniki Polskości **16.40** Prosto o gospodarce **17.00** Ojcostwo polecam **17.30** Geopolityka **17.55** Poczet Wielkich Polaków **18.00** Regina Coeli **18.05** Informacje dnia **18.15** Westerplatte Młodych **19.00** **19.30** Brat Franciszek **20.00** Informacje dnia **20.20** Różaniec **20.50** Myśląc Ojczyzna **21.00** Apel Jasnogórski **21.20** Informacje dnia **21.40** Polski Punkt Widzenia **22.00** Fatima. Ostatnia tajemnica **23.20** Przegląd Katolickiego Tygodnika "Niedziela" **23.25** Święty na każdy dzień **23.30** Regał

TTV

4.55 Dobra robota **5.55** Express **6.15** Diabelnie boskie - serial **6.40** Ukryta prawda **7.35** Szpital - program obyczajowy **9.35** Detektywi **11.35** Zakup w ciemno **13.40** Życie na kredycie **14.10** Życie na kredycie **14.45** Damy i wieśniaczki. PL **15.45** Express **16.05** Zakup w ciemno **17.05** Usterka **17.45** Express **18.00** Sport **18.05** Gogglebox. Przed telewizorem **19.05** Życie na kredycie **19.45** Express **20.05** Życie na kredycie **20.40** Gogglebox. Przed telewizorem **21.45** Express **22.00** Damy i wieśniaczki. PL **23.00** Królowa przetrwania **0.00** Gogglebox. Przed telewizorem **1.00** Gogglebox. Przed telewizorem

TV6

7.55 Policjantki i Policjanci **8.55** Kobra - oddział specjalny **11.00** 48H. Zaginieni **13.00** Septagon **14.00** Policjantki i Policjanci **15.00** Kobra - oddział specjalny **17.05** Magnum: Detektyw z Hawajów **18.05** Strażnik Teksasu **20.00** Kryminalne zagadki Miami **21.55** Kości **23.55** Ostatni bastion - film sensacyjny

eprasa.pl 821ded2eeb

TVP 1

7.00 Transmisja Mszy Świętej
7.40 Rok w ogrodzie
8.20 Pełnosprawni – magazyn
8.50 Ranczo s.IX (106) – serial
9.50 Komisarz Alex (49) – serial
10.50 Ojciec Mateusz (260) – serial
11.45 Fascynująca Szwajcaria – Jezioro Maggiore
12.15 Bitwa o Anzio – film fabularny, USA, Włochy
14.25 Okrasa łamie przepisy
14.55 Sanatorium miłości (9) – reality show
15.55 Dziedzictwo – serial
16.45 Audycje Komitetów Wyborczych
17.00 Teleexpress Pogoda
17.35 Ojciec Mateusz (423) – serial
18.40 Jaka to melodia?
19.30 Program informacyjny 19.30
19.55 Pytanie dnia
20.05 Sport, Pogoda
20.20 Profilerka (1) – serial
21.20 Hit na sobotę – Czerwone maki – film fabularny, reż. Krzysztof Łukaszewicz, wyk. Magdalena Żak, Nicolas Przygoda, Leszek Lichota, Michał Żurawski, Bartłomiej Topa
23.30 Zatoka szpiegów (18) – serial
0.30 Candyman - film fabularny, USA, reż. Nia DaCosta, wyk. Colman Domingo, Yahya Abdul - Mateen II, Tony Todd
2.15 Przebiegła gra – film akcji, Australia, USA, reż. Brian Treanchard - Smith, wyk. Cuba Gooding Jr, Emmanuelle Vaugier, Evert McQueen
4.00 Jaka to melodia?
4.50 Zakończenie dnia

TVP 2

4.55 Barwy szczęścia (3183 – 3184) – serial
6.00 Audycje Komitetów Wyborczych
6.35 M jak miłość (1870) – serial
7.30 Pytanie na śniadanie
11.20 Górna półka smaku
11.55 Dobry tytuł
12.30 Nasz dom w górach – serial
13.25 Rosół polski
14.00 Familiada – teleturniej
14.35 Koło fortuny – teleturniej
15.15 Szansa na sukces. Opole 2025 – Marek Dutkiewicz
16.20 Na dobre i na złe (956) – serial
17.15 Audycje Komitetów Wyborczych
17.40 Na sygnale (719) – serial
18.15 Va Banque (915) – teleturniej
18.45 no... wiadomo
19.15 Słowo na niedzielę – Pasterz, owce i baranek
19.25 Rodzinka.pl (157) – serial
20.00 Wodecki Twist – Piosenki o miłości – koncert
21.05 Zalewski na dobry wieczór
22.15 22 Jump Street – komedia kryminalna, USA, reż. Phil Lord, Christopher Miller, wyk. Jonah Hill, Channing Tatum, Peter Stormare, Amber Stevens
0.20 Sprawiedliwość (1) – serial, Czechy, reż. Peter Bebjak, wyk. Jan Plouhar, Martin Finger, Elizaveta Maximov, Ondej Vetch
1.50 Jak dogonić szczęście – komedia, Niemcy, Wielka Brytania, Republika Południowej Afryki, reż. Peter Chelsom, wyk. Simon Pegg, Rosamund Pike, Jean Reno

POLSAT

6.00 Nowy dzień z Polsat News
8.00 halo tu polsat
11.10 Ewa gotuje
11.45 Jak wytresować smoka 3 – film anim.
14.00 Podglądacze przyrody
14.30 Gliniarze
16.30 Nasz nowy dom
17.30 Awantura o kasę
18.50 Wydarzenia, Sport, Pogoda
19.15 Prezydenci i Premierzy
19.55 Kabaret na żywo. Chyba Czesuaf

22.00 Samarytanin – film sci - fi, USA, 2022, reż. Julius Avery, wyk. Sylvester Stallone, Javon "Wanna" Walton, Pilou Asbaek, Dascha Polanco, Sophia Tatum, Moises Arias, Martin Starr - Nastolatek odkrywa, że superbohater Samarytanin, który strzegł jego okolicy a który zniknął ponad dwie dekady temu po epickiej bitwie, wciąż żyje.
0.15 Bad Boys II – film sensacyjny, USA, 2003, reż. Michael Bay, wyk. Martin Lawrence, Will Smith, Gabrielle Union, Jordi Molla, Peter Stormare, Theresa Randle, Joe Pantoliano, Michael Shannon
3.30 Świat według Kiepskich

TVN

5.35 Uwaga!
5.50 Ukryta prawda
6.45 Kuchenne rewolucje – program kulinarno - rozrywkowy
7.45 Dzień Dobry TVN
11.25 Na Wspólnej Omnibus – serial
13.15 Zróbmy sobie dom
14.25 Vinci – komedia kryminalna
16.45 Blueback – film przygodowy, Australia 2022, reż. Robert Connolly, wyk. Mia Wasikowska, Radha Mitchell, Eric Bana, Ilsa Fogg, Ariel Donoghue
19.00 Fakty, Sport, Pogoda
19.45 Mam talent

22.05 Och, życie! – komediodramat, USA 2010, reż. Greg Berlanti, wyk. Katherine Heigl, Josh Duhamel, Josh Lucas, Hayes McArthur, Christina Hendricks
0.20 Batman: Początek – film przygodowy, USA 2005, reż. Christopher Nolan, wyk. Michael Caine, Liam Neeson, Katie Holmes, Christian Bale, Gary Oldman, Cillian Murphy, Tom Wilkinson, Morgan Freeman, Ken Watanabe, Rutger Hauer, Linus Roache
3.25 CSI: Kryminalne zagadki Las Vegas – serial
4.30 Uwaga!

SUPER POLSAT

6.45 SuperLudzie Extra **7.05** Był sobie człowiek **10.00** Noc w muzeum - film przygodowy **12.20** Świat według Kiepskich **15.00** Złomiarze **16.00** Złomiarze **17.00** Kolacja w ciemno **18.00** Kolacja w ciemno **19.00** Świat według Kiepskich **20.00** Gala FEN 60 /Gniezno **0.00** Jak poślubić milionera - komedia romantyczna, Polska, 2019, reż. Filip Zylber, wyk. Małgorzata Socha, Michał Malinowski, Małgorzata Foremniak, Mikołaj Roznerski, Justyna Steczkowska, Wojciech Mecwaldowski, Julia Wieniawa, Anita Sokołowska, Piotr Polk **2.15** Świat według Kiepskich **4.00** Nasz nowy dom **5.00** Nasz nowy dom

TVP SPORT

6.50 Lekkoatletyka - MŚ sztafet, Bahamy **8.50** Piłka nożna: GKS Tychy - Wisła Kraków **10.55** Piłka nożna: Podbeskidzie Bielsko - Biała - Resovia **13.00** Lekkoatletyka - MŚ Sztafet, Guangzhou **16.00** Żużel - Indywidualne Mistrzostwa Polski - Challenge, Piła **16.10** Żużel - Indywidualne Mistrzostwa Polski - Challenge, Piła **19.00** Piłka nożna - Beach Soccer - MŚ, Seszele: 1/2 finału **20.15** Boks - Gala MB Boxing Night 32, Radomsko **23.15** Sportowy Wieczór **23.55** Lekkoatletyka - MŚ Sztafet, Guangzhou **2.00** Boks - Gala w San Diego, Kalifornia - walka wieczoru: Emanuel Navarrete - Charly Suarez

TTV

4.55 Diabelnie boskie - serial **5.25** Zapukaj do moich drzwi - telenowela **6.25** Express **6.45** DeFacto **7.15** DeFacto **7.45** Farma Clarksona **8.45** Gogglebox. Przed telewizorem **9.45** Express **10.05** Gogglebox. Przed telewizorem **11.05** Nic do ukrycia **12.05** Dobra robota **12.40** Zakup w ciemno **13.40** Zakup w ciemno **14.40** Kanapowcy **15.45** Express **16.05** Gogglebox. Przed telewizorem **17.05** Usterka **17.45** Express **18.05** Back to school. Prawdziwy egzamin **19.10** Witaj w klubie **19.45** Express **20.00** Zakup w ciemno **21.00** Damy i wieśniaczki. PL **22.00** Gogglebox. Przed telewizorem **1.00** Diabelnie boskie - serial

STOPKLATKA

10.00 Hudson i Rex - serial **11.55** Doc - w twoich rękach - serial **14.35** W krzywym zwierciadle: Strzelając śmiechem - komedia kryminalna **16.05** Jackie Chan: Pierwsze uderzenie - film akcji **17.50** Gotuj z Sową **18.00** Czym chata bogata! - komedia **20.00** Peacemaker - thriller **22.40** Kler - dramat

TV 4

6.00 Łowcy Skarbów **7.00** Galileo **11.05** JesteśmyDlaDzieci **11.25** Miodowe lata **13.00** Dick i Jane: Niezły ubaw - komedia **14.55** Policjantki i Policjanci **20.00** Sprawiedliwi - Wydział Kryminalny **0.00** Gwiazdy Kabaretu **1.05** Hardkorowy lombard **1.35** STOP Drogówka **2.45** Interwencja

SOBOTA, 10.05

TVN 7

5.00 Szkoła – program obyczajowy
6.00 Wiza na miłość: pierwsze spotkanie
6.55 New Looney Tunes III – anim.
7.25 Nancy Drew i ukryte schody – film familijny, USA 2019
9.15 Ukryta prawda
11.15 Mówię Wam
12.15 Ukryta prawda
14.20 Detektywi
16.20 The Traitors. Zdrajcy
17.55 Dzieciak rządzi – komedia, USA 2017, reż. Tom McGrath, wyk. Alec Baldwin, Steve Buscemi, Jimmy Kimmel, Lisa Kudrow, Tobey Maguire
20.00 Super – film przygodowy, USA 2011, reż. J.J. Abrams, wyk. Joel Courtney, Elle Fanning, Amanda Michalka, Kyle Chandler
22.25 W starym dobrym stylu – komedia, USA 2017, reż. Zach Braff, wyk. Morgan Freeman, Michael Caine, Alan Arkin, Matt Dillon, Christopher Lloyd
0.30 Cry Macho – dramat, USA 2021, reż. Clint Eastwood, wyk. Clint Eastwood, Dwight Yoakam, Eduardo Minett, Natalia Traven

TV PULS

6.00 Kobra – oddział specjalny – serial
8.00 Wojciech Cejrowski. Boso
9.00 Taki jest świat
10.00 Lombard: Życie pod zastaw
12.00 Lombard: Życie pod zastaw
14.00 Lombard: Życie pod zastaw
16.00 Lombard: Życie pod zastaw
18.00 Lombard: Życie pod zastaw
20.00 Bliźniak – film sci - fi, USA 2019, reż. Ang Lee, wyk. Benedict Wong, Clive Owen, Douglas Hodge, Mary Elizabeth Winstead, Will Smith
22.10 Ballistic – film sensacyjny, USA 2002, reż. Wych Kaosayananda, wyk. Antonio Banderas, Gregg Henry, Lucy Liu, Talisa Soto
0.05 John Wick – thriller, USA 2014, reż. Chad Stahelski, David Leitch, wyk. Adrianne Palicki, Alfie Allen, Keanu Reeves, Michael Nyqvist, Willem Dafoe
2.15 Dyżur
3.00 Taki jest świat
4.00 Menu na miarę
4.35 Menu na miarę
5.00 Dyżur

TRWAM

14.35 Słowo życia **14.40** Święty na każdy dzień **14.45** Jak wygrać małżeństwo? **15.00** Spór o Morskie Oko **15.30** Wierzę w Boga **16.00** Informacje dnia **16.10** Historia PL **17.00** Żywa nić tradycji **17.30** Przełamując bariery **17.55** Poczet Wielkich Polaków **18.00** Regina Coeli **18.05** Informacje dnia **18.15** Rozmowy niedokończone **19.00** Msza Święta **20.00** Informacje dnia **20.20** Różaniec **20.50** Myśląc Ojczyzna **21.00** Apel Jasnogórski **21.20** Informacje dnia **21.40** Polski Punkt Widzenia **22.00** Warto być ojcem **22.15** Zapomniany Sprawiedliwy **23.00** Odpowiedzialni za Kościół **23.30** Promień z Fatimy

TVP 1

7.00 Transmisja Mszy Świętej
8.00 Tydzień
8.30 Moje zdrowie – magazyn
9.00 Wojna domowa (1) – Ciężkie jest życie – serial
9.40 Jan Serce (1) – Swaty – serial
10.55 Komisarz Alex (288) – serial
11.55 Między ziemią a niebem
12.00 Regina Coeli
12.15 Między ziemią a niebem
12.45 Pielgrzymi Nadziei
13.05 Europejska Amazonia (2) Rozlewiska – cykl dok.
14.10 Trędowata – melodramat, reż. Jerzy Hoffman, wyk. Elżbieta Starostecka, Leszek Teleszyński, Jadwiga Barańska
15.55 Dziedzictwo – serial
16.45 Audycje Komitetów Wyborczych
17.00 Teleexpress, Pogoda
17.35 Daję słowo – Maciej Orłoś – Jan Englert – talk - show
18.40 Jaka to melodia?
19.30 Program informacyjny 19.30
19.55 Pytanie dnia
20.05 Sport, Pogoda
20.20 Zatoka szpiegów (19) – serial
21.20 Rolnik szuka żony – /1/ – reality show
22.25 Czas na miłość – komedia, Wielka Brytania, reż. Richard Curtis, wyk. Bill Nighy, Rachel Mcadams, Domhnall Gleeson, Lydia Wilson
0.35 Seksmisja – komedia, reż. Juliusz Machulski, wyk. Jerzy Stuhr, Olgierd Łukaszewicz, Bożena Stryjkówna, Bogusława Pawelec, Hanna Stankówna, Beata Tyszkiewicz

POLSAT

6.00 Nowy dzień z Polsat News
8.00 halo tu polsat
11.05 The Americas
12.05 Tajemnica zielonego królestwa – film anim.
14.15 Must Be The Music
16.30 Nasz nowy dom
17.30 Awantura o kasę
18.50 Wydarzenia, Sport, Pogoda
19.30 Państwo w Państwie
19.55 Dancing with the Stars. Taniec z Gwiazdami

22.35 American Pie: Zjazd absolwentów – komedia, USA, 2011, reż. Hayden Schlossberg, Jon Hurwitz, wyk. Jason Biggs, Alyson Hannigan, Seann William Scott, Chris Klein, Thomas Ian Nicholas, Tara Reid, Mena Suvari, Jennifer Coolidge, Eddie Kaye Thomas, John Cho, Eugene Levy
0.55 Ace Ventura: Zew natury – komedia, 1995, reż. Steve Oedekerk, wyk. Jim Carrey, Simon Callow, Ian McNeice, Maynard Eziashi, Bob Gunton, Sophie Okonedo, Tommy Davidson
2.55 Świat według Kiepskich
4.40 Disco Gramy

TVP 2

4.20 Barwy szczęścia (3185 – 3187) – serial
6.00 Audycje Komitetów Wyborczych
6.35 M jak miłość (1871) – serial
7.25 Pytanie na śniadanie
11.15 Przed ekranem
11.25 Jak to się mówi, czyli Kasia u Bralczyka – magazyn
12.00 Wodecki Twist – Piosenki o miłości – koncert
13.00 61. KFPP w Opolu – Zakochani są wśród nas
14.00 Familiada – teleturniej
14.35 Koło fortuny – teleturniej
15.10 Szansa na sukces. Opole 2025 – Wilki
16.10 Cudowne lata
17.05 Przepis dnia
17.15 Audycje Komitetów Wyborczych
17.40 Na sygnale (720) – serial
18.15 Sisi, cz. 1 – film kostiumowy
19.10 Niepewne sytuacje (6) – program rozrywkowy
19.20 Rodzinka.pl (158) – serial
20.00 Paryż może poczekać – komedia obyczajowa, Japonia, USA, reż. Eleanor Coppola, wyk. Diane Lane, Arnaud Viard, Alec Baldwin
21.40 Kwiatki polskie w niedzielę
22.55 Żeby nie było śladów – dramat, reż. Jan P. Matuszyński, wyk. Tomasz Ziętek, Jacek Braciak, Sandra Korzeniak
1.45 Wojenne dziewczyny (58) – serial
2.40 22 Jump Street – komedia kryminalna, USA, reż. Phil Lord, Christopher Miller

TVN

5.20 Uwaga!
5.35 Batwheels – animacja
5.50 Bitwa o gości
6.45 Kuchenne rewolucje – program kulinarno - rozrywkowy
7.45 Dzień Dobry TVN
11.30 Co za tydzień
12.10 Kuchenne rewolucje – program kulinarno - rozrywkowy
13.20 Mam talent
15.40 Harry Potter i Czara Ognia – film przygodowy, USA, Wielka Brytania 2005, reż. Mike Newell, wyk. Emma Watson, Rupert Grint, Brendan Gleeson, Michael Gambon
19.00 Fakty, Sport, Pogoda
19.45 The Traitors. Zdrajcy
21.35 The Traitors. Arena

22.05 Mayday – komedia, Polska 2019, reż. Sam Akina, wyk. Piotr Adamczyk, Adam Woronowicz, Anna Dereszowska, Weronika Książkiewicz, Andrzej Grabowski, Ewa Kasprzyk
0.20 Od kołyski aż po grób – film sensacyjny, USA 2003, reż. Andrzej Bartkowiak, wyk. Jet Li, DMX, Anthony Anderson, Kelly Hu, Tom Arnold
2.30 Superwizjer – program reporterów
3.05 Śmierć Diany: dwa śledztwa

SUPER POLSAT

6.45 SuperLudzie Extra **7.05** Był sobie człowiek **7.35** Był sobie kosmos **10.05** JesteśmyDlaDzieci **10.30** Ania z Zielonego Wzgórza - nowy początek, cz. 2 - film obyczajowy **12.10** Noc w muzeum - film przygodowy **14.30** Jak poślubić milionera - komedia romantyczna **16.45** Świat według Kiepskich **18.00** Piłka ręczna - Eliminacje ME 2026 Mężczyzn: Polska - Rumunia **20.05** Zła kobieta - komedia, USA, 2011, reż. Jake Kasdan, wyk. Cameron Diaz, Jason Segel, Justin Timberlake **22.00** Blade Runner 2049 - film sci - fi **1.30** Agenci bardzo specjalni - komedia kryminalna **3.45** SuperLudzie Extra **4.00** Nasz nowy dom

TVP SPORT

6.35 Strongman - Liga Mistrzów - Turcja **9.00** Boks - Gala w San Diego, Kalifornia - walka wieczoru **10.00** Sportowe historie **10.25** Piłka nożna kobiet: Śląsk Wrocław - Pogoń Szczecin **12.30** Lekkoatletyka - MŚ Sztafet, Guangzhou, Chiny **16.00** Sportowy top tygodnia - magazyn **16.55** Piłka nożna - Ekstraklasa - 32. kolejka: Legia Warszawa - Lech Poznań **17.25** Piłka nożna - Ekstraklasa - 32. kolejka: Legia Warszawa - Lech Poznań **20.15** Piłka nożna - ME do lat 17 kobiet, Wyspy Owcze: Francja - Polska **22.15** Sportowy Wieczór **23.00** Piłka nożna - Beach Soccer - MŚ, Seszele: FINAŁ

STOPKLATKA

7.00 Komisarz Rex - serial **10.00** Hudson i Rex - serial **13.00** Sierżant Bilko - komedia **14.55** Naga broń: Z akt Wydziału Specjalnego - komedia kryminalna **16.40** Gotuj z Sową **16.45** Potop Część 1 - film historyczny **20.00** Ojciec chrzestny - dramat kryminalny **23.40** Smok: historia Bruce'a Lee - film biograficzny

TV 4

6.00 Łowcy Skarbów **7.00** Navy Seals - tajna broń Ameryki cz. 1 - film dok. **8.55** Galileo **10.55** Ewa gotuje **11.25** Malanowski. Nowe rozdanie **12.35** Rycerz króla Artura - film przygodowy **15.25** Ghost Rider 2 - film fantasy **17.30** Park Jurajski - film przygodowy. **20.00** Sprawiedliwi. Trójmiasto

NIEDZIELA, 11.05

TVN 7

5.10 Szkoła – program obyczajowy
6.10 Wiza na miłość: pierwsze spotkanie
7.10 New Looney Tunes III – anim.
7.55 Tom i Jerry – film familijny, USA 2021, reż. Tim Story.
10.05 Ukryta prawda
13.10 Detektywi
15.10 Kate i Leopold – komedia romantyczna, USA 2001
17.40 Godzilla kontra Kong – film przygodowy, USA 2021
20.00 Na skraju jutra – film sci - fi, USA, Kanada 2014, reż. Doug Liman, wyk. Tom Cruise, Emily Blunt, Brendan Gleeson, Bill Paxton, Jonas Armstrong
22.30 Nico: Ponad prawem – film sensacyjny, USA 1988, reż. Andrew Davis, wyk. Steven Seagal, Pam Grier, Henry Silva, Daniel Faraldo, Sharon Stone
0.30 Dziewczyna w czerwonej pelerynie – film przygodowy, USA, Kanada 2011, reż. Catherine Hardwicke, wyk. Amanda Seyfried, Gary Oldman, Billy Burke, Shiloh Fernandez
2.40 Murder Comes to Town

TV PULS

5.40 Kobra – oddział specjalny – serial
6.35 Wojciech Cejrowski. Boso
7.55 Taki jest świat
8.45 Ranczo – serial
14.15 Złapać miłość za ogon – komedia, Kanada 2022
15.50 Ja cię kocham, a ty śpisz – komedia romantyczna, USA
17.55 Powiedz tak – komedia romantyczna, Niemcy, USA 2001, reż. Adam Shankman
20.00 Kandahar – thriller, USA 2023, reż. Ric Roman Waugh, wyk. Ali Fazal, Gerard Butler, Navid Negahban, Travis Fimmel
22.40 Czas zemsty – film sensacyjny, USA, Aruba 2003, reż. Michael Oblowitz, wyk. Steven Seagal, Michelle Goh, Corey Johnson
0.20 Naśladowca – thriller, USA 2022, reż. Mauro Borrelli, wyk. John Malkovich, Martin Lawrence, Melissa Roxburgh, Robert Knepper
2.25 Dyżur
3.05 Taki jest świat
4.00 Dyżur

TRWAM

16.10 Koncert życzeń **16.50** Credo. Wiara Kościoła **17.00** Natura et Homo **17.30** Sól ziemi **17.55** Poczet Wielkich Polaków **18.00** Regina Coeli **18.05** Informacje dnia **18.15** Rozmowy niedokończone **19.25** Święty na każdy dzień **19.30** Moja katolicka rodzina **20.00** Informacje dnia **20.20** Różaniec **20.50** Myśląc Ojczyzna **21.00** Apel Jasnogórski **21.20** Informacje dnia **21.40** Retrospekcja **21.45** Stan Bezpieczeństwa Państwa **21.55** Święty na każdy dzień **22.00** Mocni Jego mocą **22.30** Muzyczne chwile **22.45** Jak wygrać małżeństwo? **23.00** Jak my to widzimy **23.30** Tam, gdzie Bóg płacze

TTV

5.50 Usterka **6.20** Express **6.40** DeFacto **7.35** Życie na kredycie **8.05** Życie na kredycie **8.40** Nic do ukrycia **9.45** Express **10.00** Ciężarówką przez Stany **10.45** Gogglebox. Przed telewizorem **11.45** Kanapowcy **12.45** Zakup w ciemno **13.45** Damy i wieśniaczki. PL **14.45** Gogglebox. Przed telewizorem **15.45** Express **16.05** Gogglebox. Przed telewizorem **17.05** Życie na kredycie **17.45** Express **18.05** Życie na kredycie **18.40** Damy i wieśniaczki. PL **19.45** Express **20.00** Zakup w ciemno **21.00** Gogglebox. Przed telewizorem **22.00** Witaj w klubie **22.35** Żony Podlasia **23.35** Kanapowcy **0.35** Damy i wieśniaczki. PL

TV6

6.00 Benny Hill Miodowe Lata **7.45** Miodowe Lata **8.30** Columbo **12.10** Na fali - film anim. **14.00** Policjantki i Policjanci **20.00** Kryminalne zagadki Miami **21.55** Kości **22.55** Kości **23.55** Na dnie piekła - film akcji **2.00** Włatcy móch **2.30** Włatcy móch **3.05** Benny Hill **3.40** Sekrety sąsiadów

eprasa.pl 821ded2eeb

HOROSKOP

WODNIK

Na początku tygodnia zapanuje rozluźnienie, ale od środy przejmij ster wydarzeń. Inaczej późniejszy pośpiech czy załatwianie paru spraw jednocześnie może być przyczyną dotkliwych pomyłek. W czwartek możliwe intrygi w pracy - szczerze przedstaw swoje zdanie, a na swoje słowa zbierz dowody. Uda się pogrążyć kogoś nieuczciwego. Od piątku możesz liczyć na ciekawe znajomości, niezwykłe spotkania i miłe wydarzenia.

RYBY

Nie zaczynaj teraz nowych spraw, staraj się za to doprowadzić do końca to, do czego się zobowiązałeś. W pracy atmosfera się poprawi, a osoby, którym groziło zwolnienie, nagle okażą się niezbędne lub znajdą korzystniejszą ofertę. Łagodność, stanowczość i kompetencja zjednają ci przyjaznych protektorów. W środę będziesz zadowolony z rozwoju spraw uczuciowych. W weekend okaże się, że bardzo brakowało ci dobrej zabawy.

BARAN

W nadchodzącym tygodniu zechcesz coś zmienić nie tylko w pracy, ale i w sprawach osobistych. Być może się uda, ale nie od razu. Póki co trochę czasu poświęć sobie i spróbuj głębiej zrozumieć, o co ci chodzi. Nowe znajomości mogą się pojawić w weekend. Dla pracy, w której być może czeka cię awans lub przynajmniej pochwała, najlepszy będzie poniedziałek i wtorek. W uczuciach spokój.

BYK

W pracy trzeba się starać, by wszyscy dobrze rozumieli twoje intencje - bez tego może we wtorek dojść do przykrych pomyłek i sporów. Nie narzucaj innym swojego zdania na początku tygodnia, jeśli nie chcesz narobić sobie wrogów. Dotyczy to nie tylko pracy, ale i domu. Warto z partnerem rozmawiać, a nie stawiać go przed faktami dokonanymi. W środę i czwartek będzie się łatwiej porozumieć. W weekend miłe niespodzianki.

BLIŹNIĘTA

Początek tygodnia będzie wymagać ciężkiej pracy, a to ci się nie spodoba. Czy jednak konieczność nadrabiania zaległości to nie twoja „zasługa"?. Harówka się opłaci, zdobędziesz więcej, niż oczekujesz. W środę mów tyle, ile trzeba, a nawet mniej. Do nowych znajomości podchodź na razie z rezerwą - dopiero się okaże, ile są warte. W weekend zrealizujesz najbardziej szalone plany. Nie bój się marzyć i działać.

RAK

To dobry czas na poszukiwanie i odkrywanie swoich potrzeb. W pracy w połowie tygodnia pojawią się nowe oferty i szanse. Wybierając, pamiętaj, by nie rezygnować ze swoich ambicji i planów. W piątek uwaga na zdrowie. W sobotę z przyjemnością oddasz się zajęciom rodzinnym i domowym. W niedzielę możesz nawiązać nową i bardzo ważną znajomość. Nie tylko dla samotnych miłość stanie się teraz bardzo istotna.

LEW

Może zdarzyć się tak, że po dobrym początku tygodnia, kiedy to wszystko idzie jak z płatka, w środę coś nie wypali z niezawinionej przez ciebie przyczyny, czy los wystawi cię na trudną próbę. Nie wahaj się pytać przyjaciół o radę, ich zdanie okaże się słuszne. W czwartek chęć postawienia na swoim może okazać się nie najlepszym wyborem. Warto pytać domowników o zdanie. W weekend uciekniesz od obowiązków.

PANNA

Początek tygodnia dość leniwy, a zarazem trudno będzie zdecydować, co robić najpierw. Daj sobie trochę czasu na rozruch i wybór priorytetów. W pracy przede wszystkim zajmij się sprawami, które wymagają polotu, wprowadzenia ożywczego tchnienia - w środę i czwartek powinno ci pójść doskonale. W piątek pewnie znów nie zauważysz osoby, której zależy na tobie. Weekend świetny na życie towarzyskie.

WAGA

Trzeba się ostro wziąć za uregulowanie spraw finansowych. Zwróć długi, ale i bez skrupułów ściągnij od innych to, co ci się należy. Nie daj się nabrać na opowieści o ciężkiej doli - tobie wcale nie jest lżej. W pracy w połowie tygodnia możliwe zmiany i przetasowania. Będą korzystne dla ciebie, ale trzymaj rękę na pulsie. W uczuciach tempo zwolni, na czym rychło skorzystasz. W weekend odpocznij i dobrze się zabaw.

SKORPION

Dopiszą ci teraz humor i energia, a w poniedziałek każdą sprawę zdołasz załatwić z korzyścią dla siebie. W następnych dniach pamiętaj, że kompromisy są dla ludzi, a rozstawianie przeciwnika po kątach nie zawsze jest najlepsza taktyką. W czwartek nie daj się sprowokować - w uczuciach możliwe są pomyłki i złe odebranie intencji partnera. Zanim krzykniesz - zapytaj. W weekend zgoda, spokój i wizyty.

STRZELEC

Ambitne przedsięwzięcia nie będą za trudne, ale trzeba będzie zapanować nad rozleniwieniem. Nad rozkosze łoża i stołu do połowy tygodnia przedkładaj sprawy do załatwienia. Zostanie to nagrodzone i docenione. W miłości możesz zapragnąć zmian, ale nie jest to najlepsza pora na takie decyzje. W czwartek w pracy zrezygnuj z tego, czego nie warto ciągnąć. Weekend minie spokojnie i przyjemnie.

KOZIOROŻEC

Jeśli bliska osoba cierpi z powodu twojego postępowania, to przemyśl, gdzie popełniłeś błąd. Nie wahaj się przeprosić. Wciągnie cię teraz życie towarzyskie, a kariera zejdzie na dalszy plan. Nie szkodzi - zdążysz jeszcze rozwinąć skrzydła. W weekend przypadkowo spotkani starzy znajomi poddadzą ci kilka świetnych pomysłów, które warto szybko wykorzystać. Ukochana osoba okaże ci teraz więcej uczuć.

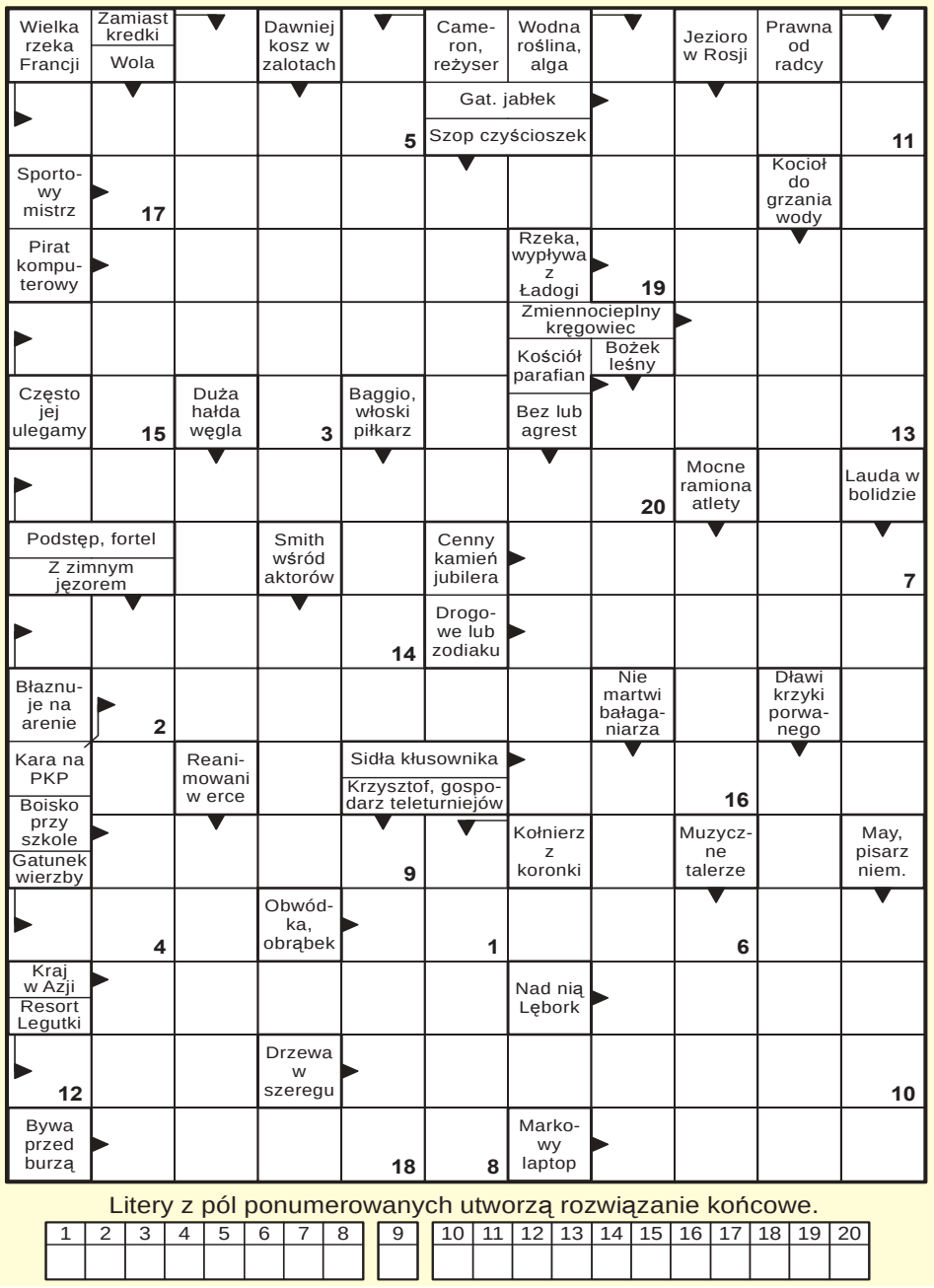

Litery z pól ponumerowanych utworzą rozwiązanie końcowe.

1	2	3	4	5	6	7	8	9	10	11	12	13	14	15	16	17	18	19	20

Rozwiązanie krzyżówki z numeru 17 (2025) brzmi: **„Kategoryczne polecenie"**. Spośród wszystkich osób, które wysłały poprawne odpowiedzi, wybraliśmy panią **Annę Pogorzelską.** Po odbiór nagrody zapraszamy w godz. 9–16 w terminie dwóch tygodni od momentu publikacji nazwiska zwycięzcy na łamach Super Tygodnia Chełmskiego. Warunkiem wzięcia udziału w konkursie jest przysłanie rozwiązania krzyżówki. Hasło wraz z kuponem należy dostarczyć do redakcji (w ciągu 5 dni od daty wydania) – pocztą, osobiście lub wrzucić do skrzynki ogłoszeniowej z logo Super Tygodnia. **Do wygrania bon o wartości 50 zł na usuwanie wgnieceń do wykorzystania w warsztacie DENT ART, Podgórze 36, Chełm.**

KRZYŻÓWKA
nr 18 (2025)
KUPON
super tydzień chełmski

OFERTY DLA SAMOTNYCH SERC

748 Piotr

Jestem wdowcem, mam 77 lat i 172 cm wzrostu, 82 kg wagi. Jestem zmotoryzowany, niebrzydki oraz bez nałogów. Mam niebieskie oczy. Poznam panią, aby łatwiej i przyjemniej spędzić jesień życia we dwoje.

741 Marian

Mam 65 lat, jestem wdowcem, mieszkam w Białej Podlaskiej. Jestem osobą spokojną, bez nałogów, lubię ciepło domowego ogniska. Poznam panią do stałego związku od 55 lat z Białej Podlaskiej i okolic, uczciwej, z poczuciem humoru, lubiącą spacery.

749 Mirek

Mam 42 lata, jestem szczery spokojny, czuły. Poznam panią poważnie myślącą o stałym związku i założeniu rodziny. Od 38 do 50 lat. Pani może być puszysta i mieć dziecko. Proszę o przemyślane odpowiedzi.

Potrzebujesz bratniej duszy, miłości?

Przyślij do naszej redakcji swoją ofertę, napisz o swoich oczekiwaniach i pragnieniach.

List wyślij na adres redakcji. Każda oferta otrzyma swój numer kontaktowy, np: 001, 002. Nie będziemy podawać w gazetach nazwisk ani adresów osób składających oferty.

W liście w kilku słowach opowiedz o sobie: jak masz na imię, w jakim jesteś wieku, gdzie mieszkasz, jakie masz zainteresowania, dlaczego szukasz partnerki lub partnera i jakie masz wobec niego wymagania. Jeśli chcesz, możesz przysłać swoje zdjęcie, które uatrakcyjni ofertę.

Czytelnicy zainteresowani daną ofertą i osobą, powinni napisać do niej list, a do korespondencji dołączyć pustą kopertę ze znaczkiem pocztowym. Na pustej kopercie napisać numer oferty/osoby, do której mamy ten list odesłać. Redakcja będzie punktem kontaktowym dla osób, które zechcą się ze sobą poznać.

KUPON nr 18
Oferty dla samotnych
Aby oferta ukazała się w gazecie, należy dołączyć do niej oryginalny kupon z aktualnego numeru.

Koncert charytatywny zakończony sukcesem

GM. WOLA UHRUSKA

Muzyka, radość i wiele gorących serc – tak wyglądała niedziela (27 kwietnia) w Woli Uhruskiej, gdzie odbył się koncert charytatywny na rzecz małego Szymka Zelenta. Wydarzenie przyciągnęło tłumy mieszkańców i gości, a wspólnymi siłami udało się zebrać aż 26 tysięcy złotych na leczenie chłopca.

fot. FB Szymek kontra DMD

W czasie wydarzenia nie brakowało atrakcji, zwłaszcza dla najmłodszych. Zorganizowano kreatywne warsztaty, podczas których dzieci mogły tworzyć własne prace z drewna. Był kolorowy dmuchany plac zabaw, popcorn i wata cukrowa, co sprawiło dzieciom mnóstwo radości. Nie zabrakło też pyszności – panie z okolicznych kół gospodyń wiejskich przygotowały domowe wypieki: ciastka, ciasteczka, rogaliki, pączki, a nawet gorącą grochówkę. Największe podziękowania należą się jednak artystom, którzy wystąpili dla Szymka. Publiczność porwały występy taneczne dzieci z Młodzieżowego Domu Kultury w Chełmie – pełne energii, pasji i wzruszeń. Młody perkusista **Natan Drzewiecki** zachwycił talentem i ogromną miłością do muzyki. Na scenie pojawili się również artyści, którzy pokonali wiele kilometrów, by zagrać charytatywnie: **Tomasz Peterwas**, **Mama Królewny Ewelina Iza Faoui, Bartek BGK**, **Explozja** i **Subacik**. Koncert zakończył energetyczny występ zespołu Defis.

- Z całego serca dziękujemy wszystkim za obecność i wsparcie. To dzięki Wam zbiórka dla Szymka wzbogaciła się o imponującą kwotę 26 tysięcy złotych - powiedziała nam ze wzruszeniem pani **Dominika,** mama Szymka.

Zdjęć z koncertu szukajcie na www.supertydzien.pl **AK**

eprasa.pl 821ded2eeb