www.ciechpress.pl

Tygodnik ciechanowski

nr 25

CIECHANÓW
DZIAŁDOWO
LEGIONOWO
MAKÓW MAZ.
MŁAWA
NOWY DWÓR MAZ.
PŁOŃSK
PRZASNYSZ
PUŁTUSK
ŻUROMIN

UKAZUJE SIĘ OD 1979 ROKU **NR 25** (22657) **20 CZERWCA 2023 R.** NAKŁAD 9 900 EGZ. NR INDEKSU 379646 cena 4,50 zł W TYM 5% VAT

Radni na diecie

Za pracę na rzecz samorządu radni nie pobierają wynagrodzenia. Rekompensatą za obecność na sesjach i pracę w różnego typu komisjach jest dieta. Jej wysokość, sposób naliczania i wypłacania określa samodzielnie rada danej gminy, przestrzegając jednak reguł narzuconych przez ustawodawcę. Dieta radnego nie jest wynagrodzeniem za pracę, gdyż radny pełni funkcję społecznie. Niemniej, w niektórych przypadkach jest to niezły dochód od 10 do ponad 35 tys zł brutto. Czasami jest to skromny dodatek do indywidualnie osiąganych dochodów poszczególnych radnych.

Raz w roku samorządowcy mają obowiązek podania do publicznej wiadomości wysokości swoich dochodów – zarówno tych z pracy na rzecz samorządu, jak i poza nim.

erM, IK, WD

Czytaj na str. 4

Prof. Marcin Waśko nowym dyrektorem płońskiego szpitala

FOT. STAROSTWO POWIATOWE W PŁOŃSKU

Prof. Marcin Waśko został powołany przez Zarząd Powiatu Płońskiego na stanowisko dyrektora Samodzielnego Publicznego Zespołu Zakładów Opieki Zdrowotnej im. marszałka Józefa Piłsudskiego w Płońsku. Swoje obowiązki przejmie 1 lipca.

Nastąpi to w związku z rozstrzygnięciem konkursu oraz rezygnacją złożoną 13 czerwca przez p.o. dyrektora Witolda Achcińskiego, który będzie pełnił tę funkcję do 30 czerwca. **RK**

Czytaj na str. 8

Płońsk

Dwóch mężczyzn szantażowanych z powodu rozbieranych nagrań

Dwóch mieszkańców powiatu płońskiego padło ofiarą szantażu ze strony nowo poznanych kobiet, godząc się na rozbierane połączenie video.

Później jedna z nich udostępniła nagranie oraz zdjęcia z nagim wizerunkiem mężczyzny na kilku grupach społecznościowych w komunikatorze, do których dołączyła jego znajomych. **RK**

Czytaj na str. 6

W powiatach

Tygodnik gazeta mławska

Zielone światło dla obwodnicy

Wojewoda mazowiecki zatwierdził projekt budowlany i wydał zezwolenie (ZRID) na budowę drogi wojewódzkiej klasy G - obwodnicy zachodniej Mławy. Decyzji nadał rygor natychmiastowej wykonalności.

Ta decyzja zapadła już po przeprowadzeniu przez nas wywiadu z Konradem Wojnarowskim, radnym Sejmiku Samorządowego Województwa Mazowieckiego (tekst ukazał się nr 24 z 13 czerwca „TC"). - Jest to jedyna przeszkoda uniemożliwiająca dalsze prace związane z budową obwodnicy Mławy- mówił nam radny o czekaniu na zezwolenie. - Brak decyzji wojewody jest niezrozumiały. **(kj)**

Czytaj na str. 7

tygodnik PRZASNYSKI

Przasnysz wśród najlepszych

Po raz kolejny Powiat Przasnyski został wyróżniony w Ogólnopolskim Rankingu Gmin i Powiatów na najlepsze samorządy w kraju. Ranking ten jest bezpłatnym konkursem prowadzonym przez Związek Powiatów Polskich. Samorządy, które biorą w nim udział monitorowane są przez cały rok pod względem realizowanych przez nie zadań. Ocenie poddawane jest corocznie 314 powiatów. Przasnysz startuje w kategorii powiatów do 60 tys. mieszkańców. **ESKa**

Czytaj na str. 7

Sonda „Tygodnika"

Praca sezonowa – co z nią?

Polska jest europejską potęgą w produkcji owoców miękkich, ale plantatorzy i sadownicy nie mają powodów do radości. Do niskich cen owoców w skupie, dochodzą coraz większe problemy z pracownikami sezonowymi do zbioru truskawek czy malin.

W Powiatowych Urzędach Pracy można też znaleźć wiele ofert pracy sezonowej w branży budowlanej. Tu poszukiwani są cieśle, zbrojarze czy pracownicy ogólnobudowlani. Jak twierdzą eksperci rynku pracy, zaraz pojawi się więcej ofert dla pracowników sezonowych w branży hotelarskiej, turystycznej i gastronomicznej. A kandydatów do pracy brak.

Swoimi doświadczeniami z pracy sezonowej dzielą się nasi czytelnicy.

Czytaj na str. 3

100 lat temu w Przasnyszu

Ojciec Juliusz Dzidowski

Była słoneczna niedziela, 17 czerwca 1923 r. Jak pisał jeden z obecnych wówczas w Przasnyszu księży: „tłumy ludu wiernego z różnych stron dążyły do fary przasnyskiej, by wziąć udział w zapowiedzianej [tydzień wcześniej – L.Z.] uroczystości i przypatrzeć się świetlanym twarzom oo. Pasjonistów, których stopy dopiero po raz pierwszy stanęły na ziemi Polskiej". Kim byli ci, którzy w 1923 r. przybyli z Rzymu do Przasnysza, aby założyć polską fundację Zgromadzenia Pasjonistów? Dwaj z nich to Polacy – ojciec Juliusz Dzidowski, rodem ze śląskiego Mrzygłodu oraz brat Kazimierz Staszewski, pochodzący z Wołynia, a trzecim był Hiszpan – ojciec Tyburcjusz Menica, konsultor generalny zgromadzenia. **LZ**

Czytaj na str. 19

Mława

Przepełnione auto, kierowca bez uprawnień

Kierujący mazdą 20-letni obywatel Ukrainy przewoził w niej osiem osób, w tym troje dzieci i kobietę ciężarną, choć auto było przystosowane do transportu czterech pasażerów.

Samochód nie był wyposażony w foteliki ochronne. Dzieci (2, 3 i 6 lat) siedziały na kolanach dorosłych. **(kj)**

Czytaj na str. 6

ISSN 0239-6807

eprasa.pl 822b70b715

100 lat doradztwa rolniczego na Mazowszu

W weekend 17 i 18 czerwca w Poświętnem koło Płońska, na terenie oddziału Mazowieckiego Ośrodka Doradztwa Rolniczego, głównego organizatora wydarzenia, odbyły się 23 Mazowieckie Dni Rolnictwa. Tegoroczna edycja była wyjątkowa ze względu na jubileusz stulecia doradztwa rolniczego na Mazowszu.

Program uroczystości był tego roku niezwykle bogaty. Teren podzielono na sektory, w których każdy mógł znaleźć coś ciekawego. Już przy głównym wejściu można było obejrzeć najnowsze maszyny rolnicze, ciągniki, sprzęt i narzędzia do produkcji rolnej. W innym sektorze - ekspozycję kwiatów, roślin ozdobnych oraz drzewek i krzewów owocowych, z możliwością ich zakupu, a także rękodzieła i tradycyjnych, regionalnych kulinariów, z możliwością ich degustacji. Ważną częścią wystaw były zaś produkty pszczelarskie. Tematyce tej poświęcono konferencję pod nazwą „Dobre praktyki pszczelarskie" oraz wręczono odznaczenia pszczelarzom. Na polach doświadczalnych zaprezentowano różnorodne odmiany upraw rolniczych oraz nowoczesne technologie wykorzystywane w rolnictwie, m.in. zastosowanie dronów w monitorowaniu i zarządzaniu gospodarstwem.

Obok pola doświadczalnego umieszczono główną scenę, gdzie organizatorzy witali przybyłych gości, odbywały się przemówienia, a także rozdawano nagrody i wyróżnienia. Impreza obfitowała bowiem w różnego rodzaju konkursy skierowane do producentów rolnych (i nie tylko). Wśród nich konkurs na najbardziej innowacyjne produkty targowe („Hit Targowy 2023"), „Najlepszy produkt naturalny'), „Najciekawsze stoisko 2023", czy też konkurs KRUS „Bezpieczne gospodarstwo". Artystyczne dusze mogły wziąć udział w konkursie malarskim mającym na celu uwiecznienie mazowieckiej przyrody. Na scenie wystąpiła też m.in. Młodzieżowa Orkiestra Dęta z Jońca oraz zespół ludowy „Swada".

Wokół rozmieszczono wiele stref gastronomicznych oraz atrakcji dla dzieci, jak choćby dmuchańce. Nie zabrakło atrakcji konkursowych dla rodzin - rzut podkową i ekologiczny turniej rodzinny.

Jedną z najważniejszych konkurencji była Mazowiecka Wystawa Zwierząt Hodowlanych, ze szczególnym uwzględnieniem klaczy hodowlanych. Zwycięzcą okazała się klacz rasy polskiej koń sportowy o imieniu Silver Columbia Lange, wyhodowana przez Paulinę Lange.

- Klacz obecnie ma trzy lata – powiedziała nam właścicielka. - Jej matka również była tu na wystawie i także zdobyła tytuł czempionki w 2019 roku. Columbia też już ma parę osiągnięć na swoim koncie, została wiceczempionką źrebiąt w 2020 roku na wystawie w Rzecznej, wiceczempionką w skokach luzem w Jarużynie koło Bydgoszczy w 2022 roku, ma także złotą odznakę Intercarpathia Quality, również dla championa w skokach luzem. Jest to koń rasy polskiej, koń sportowy hodowany do dyscypliny skoki przez przeszkody i właśnie z tym wiążemy nadzieje na przyszłość. Mam nadzieję, że doprowadzimy ją do najwyższych konkursów i będziemy cieszyć się z jej startów w przyszłości. Klacz jest obecnie zaźrebiona z ogierem, który został w zeszłym roku wicemistrzem świata koni siedmioletnich, Dourkhan Hero Z, tak że myślę, że również i potomstwo będzie miało szansę na wysokie wyniki i na czempionatach hodowlanych i na zawodach sportowych.

Ciekawym punktem programu były Amatorskie Zawody w Powożeniu Zaprzęgami Konnymi, które odbyły się w niedzielę.

- Za nami rozstrzygnięcia wielu konkursów w 100-lecie doradztwa rolniczego na Mazowszu, 26 hektarów poletek doświadczalnych, bardzo dużo odmian, technologii na polu doświadczalnym, piękna wystawa zwierząt hodowlanych, 400 wystawców, około 50 hodowców. Frekwencja dopisała, szacujemy że przez dwa dni odwiedziło nas ponad 100 tysięcy zwiedzających. Zasięg wydarzenia jest tak naprawdę ogólnopolski, bo odwiedzają nas rolnicy i firmy z terenu całego kraju. W ubiegłym roku na stoiskach mieliśmy 15 firm maszynowych, w tym roku mamy 29. My, jako MODR, będziemy obchodzić stulecie doradztwa rolniczego przez cały rok, choćby we wrześniu przy SGGW, ale wszystko zaczęło się od Poświętnego i tutaj całe Mazowsze świętuje to wielkie wydarzenie – powiedziała Natalia Kraśniewska, komisarz Dni.

FOT. AUTOR

Paulina Lange ze swoją klaczą i synem

* * *

W niedzielę nad Płońskiem przeszła burza. Zwiedzająca targi rodzina z 9-letnim dzieckiem schowała się przed deszczem pod dębem. W pewnej chwili w drzewo uderzył piorun.

– Chłopiec i jego mama trafili do ciechanowskiego szpitala na chirurgię dziecięcą, do Płońska przewieziono z kolei ojca. Bezpośredniego stanu zagrożenia życia nie było – poinformował media Grzegorz Gaworek z SPZ ZOZ w Płońsku. Matka z dzieckiem już opuścili ciechanowski szpital z zaleceniem kontaktu z lekarzem rodzinnym.

RK

„Wianki" na 30-lecie Glinojecka

17 czerwca na glinojeckim kompleksie sportowo-rekreacyjnym przy ulicy Parkowej odbył się doroczny, tradycyjny festyn „Wianki".

Jest to najstarsza i największa impreza plenerowa organizowana w tym mieście, obchodzona cyklicznie w ramach Dni Glinojecka i otwierająca sezon wakacyjny. W tym roku jest także częścią większego jubileuszu.

- Obchodzimy teraz 30-lecie nadania praw miejskich i w związku z tym nasze tradycyjne „Wianki" wpisują się w szereg imprez organizowanych w ramach tej rocznicy – mówi Wojciech Bruździński, dyrektor Miejsko-Gminnego Ośrodka Kultury, głównego organizatora eventu (przy częściowym współudziale miasta).

Jej celem, obok integracji mieszkańców miasta, jest także przypomnienie tradycji Nocy Kupały, czyli słowiańskiego święta związanego z letnim przesileniem, obchodzonego w czasie najkrótszej nocy w roku, w czasach chrześcijańskich zasymilowanego jako noc świętojańska lub wigilia św. Jana.

- Zawsze robiliśmy „Wianki" w ostatni weekend czerwca. W tym roku jednak zsynchronizowaliśmy naszą imprezę z imprezą w Ciechanowie, robiąc naszą tydzień wcześniej – stwierdził dyrektor MGOK. - W ten sposób nasi mieszkańcy mogą skorzystać z obu i nie muszą stawać przed wyborem. Zwłaszcza, że w Ciechanowie będą „potężne" gwiazdy, więc mógłby być problem z frekwencją.

Dzień ten zaczął się przedpołudniowymi zawodami sportowymi, czyli biegami, na głównej płycie boiska. W biegu mógł uczestniczyć każdy zainteresowany, po uprzednim zgłoszeniu i wpłacie wpisowego.

Po popołudniowej przerwie festyn przeniósł się na boczne boisko, gdzie ustawiono dużą scenę i o godzinie 18.00 rozpoczęły się lokalne prezentacje artystyczne i tradycyjne wyplatanie wianków, które noszone były potem na głowach dziewcząt i dzieci.

- Kiedyś praktykowaliśmy rzucanie wianków na wodę, ale wtedy impreza odbywała się w innym miejscu, nad samą rzeką – powiedział dyrektor MGOK. - Obecnie nie robimy tego, nie tylko ze względów logistycznych, czyli znacznej odległości od rzeki, ale też względów bezpieczeństwa, gdyż taki pochód mógłby powodować wiele problemów.

Dzieci mogły skorzystać z dmuchańców, które do godziny 20.00 były darmowe. Nie zabrakło również strefy gastronomicznej oraz straganów z zabawkami i różnościami, w tym także straganów sponsorów. W ostatnich latach jedną z atrakcji był lot balonem, z czego jednak obecnie zrezygnowano. Zamiast tego uczestnicy imprezy zobaczyli lądowanie helikoptera i przelot nim przez osoby, które wylicytowały go podczas tegorocznego finału Wielkiej Orkiestry Świątecznej Pomocy.

Gwiazdą wieczoru był zespół Pectus, który zagrał około półtoragodzinny koncert. Należy zauważyć, że kwotę 30 tysięcy złotych na pokrycie części kosztów tego występu przekazał samorząd województwa mazowieckiego.

Na koniec na scenę wyszedł DJ, który przy dyskotekowych rytmach bawił uczestników do północy. Choć impreza formalnie zakończyła się właśnie wtedy, to miasto, jak co roku, nie zasnęło jeszcze przez kilka godzin.

RK

Uderzył dwa razy w tego damego motocyklistę

Rajd 83-latka i podwója kolizja

Do nietypowej sytuacji doszło w Różanie. Kierujący skuterem 83-latek wymusił pierwszeństwo i uderzył w kierującego motocyklem 64-latka. Kiedy kierowca motocykla próbował znaleźć zjazd z DK 61 kierujący skuterem chciał go dogonić i... znowu w niego uderzył.

To zdarzenie może wydawać się zabawne, ale stwarzało realne zagrożenie dla uczestników ruchu drogowego. Jak informuje makowska policja, cała „akcja" miała miejsce na ul. Warszawskiej w Różanie. Kierujący skuterem 83-latek (mieszkaniec pow. makowskiego), wyjeżdżając na drogę krajową z drogi podporządkowanej, nie udzielił pierwszeństwa jadącemu motocyklem 64-latkowi (mieszkańcowi pow. wyszkowskiego). W wyniku pierwszego zderzenia kierujący skuterem i jego 79-letnia pasażerka upadli (po raz pierwszy). Po zaistniałej kolizji obaj kierowcy postanowili zjechać z DW 61, dlatego w tym celu jechali dalej, szukając dogodnego zjazdu. W czasie tej podróży kierowca motocykla musiał się zatrzymać, gdyż na przejściu dla pieszych znajdowały się osoby. Wtedy, ponownie, w tył motocykla uderzył kierowca skutera, co znowu spowodowało upadek 83-latka i jego 79-letniej pasażerki. Jak ustaliliśmy, kierujący skuterem mężczyzna nie czuł się odpowiedzialny za zaistniałe kolizje. Na miejscu interweniowała policja i załoga pogotowia, gdyż pasażerka odniosła niewielkie, jak się później okazało, obrażenia.

kuj

„Nie umiera ten, kto trwa w pamięci żywych"
ks. Jan Twardowski

Z głębokim smutkiem przyjęliśmy wiadomość o śmierci

Pana
Andrzeja Milewskiego

wieloletniego pracownika ciechanowskiego szpitala

Rodzinie i Przyjaciołom składamy wyrazy szczerego współczucia

Dyrekcja i Pracownicy
Specjalistycznego Szpitala Wojewódzkiego w Ciechanowie

FCP-201

eprasa.pl 822b70b715

Sonda „Tygodnika"

Praca sezonowa – co z nią?

Polska jest europejską potęgą w produkcji owoców miękkich, ale plantatorzy i sadownicy nie mają powodów do radości. Do niskich cen owoców w skupie, dochodzą coraz większe problemy z pracownikami sezonowymi do zbioru truskawek czy malin.

– Widać to już teraz, a sezon dopiero się rozpoczął – mówi Tomasz Solis, członek zarządu głównego Związku Sadowników RP. – Mogę powiedzieć to z pewnością, że będzie trudniejszy od poprzedniego dlatego, że rynek pracy w Polsce, generalnie jeśli mówimy o pracownikach z Ukrainy, na których bazowaliśmy przez lata, otworzył się dosyć szeroko. Inne branże są atrakcyjniejsze.

Plantatorzy mówią jasno, że deficyt wynika z toczącej się na Ukrainie wojny. Polacy nie chcą pracować przy zbiorze owoców. – Ciężko o jakiegoś mężczyznę do pracy. Nie wszystkie kobiety chcą zostawić resztę i wyjechać – mówi jeden z plantatorów.

To, że kryzys jest duży widać po samych truskawkach. Na niektórych plantacjach nie ma kto zbierać. Zaraz dojdą duże zbiory malin, bo wilgotna wiosna spowodowała, że plony nie będą najgorsze. Podwyżka płacy minimalnej sprawia, że warto podjąć zatrudnienie stałe, a nie w formie pracy sezonowej. Z drugiej strony mamy zdecydowanie mniej zarejestrowanych bezrobotnych. Podaż pracowników na rynku pracy jest mniejsza. Powody? Zdaniem ekspertów od zatrudnienia to sama specyfika pracy. Potencjalni zainteresowani wolą podjąć pracę za minimalne wynagrodzenie w biurze czy nawet w sklepie niż podejmować krótkotrwałe zatrudnienie zależne od pogody, wymagające pewnego wysiłku fizycznego.

W Powiatowych Urzędach Pracy można też znaleźć wiele ofert pracy sezonowej w branży budowlanej. Tu poszukiwani są cieśle, zbrojarze czy pracownicy ogólnobudowlani. Jak twierdzą eksperci rynku pracy, zaraz pojawią się coraz więcej ofert dla pracowników sezonowych w branży hotelarskiej, turystycznej i gastronomicznej.

Swoimi doświadczeniami z pracy sezonowej dzielą się nasi czytelnicy.

Julia Czyżyk, studentka, ciechanowianka:

Zatrudnienie przy zbiorze owoców często znajdujemy za pośrednictwem innych osób. Tak stało się w moim przypadku, raz moja siostra znała właściciela pola truskawek, raz moja przyjaciółka zaprosiła mnie, abym zaczęła pracować razem z nią. Do podjęcia tego zajęcia skłoniło mnie to, że będę spędzać czas z ludźmi, których znam, a przy okazji zarabiać. Zachęciły mnie również wakacje, czyli dużo wolnego czasu, który mogłam wykorzystać produktywnie. Trzy lata temu przy zbiorach pracowałam cały dzień od piątej rano czasem nawet do dwudziestej (plus godzinny dojazd w jedną stronę), ale same ustalałyśmy, kiedy przyjedziemy. Było to zazwyczaj raz, dwa razy w tygodniu, nieraz rzadziej. W roku 2022 pracowałam już codziennie od godziny piątej, ale kończyłyśmy wcześniej, zależnie od tego, ile miałyśmy do zebrania truskawek, powiedzmy, że do południa. To zajęcie trwało miesiąc, dwa miesiące. Oprócz truskawek do sprzedaży, zbierałam także zepsute owoce, aby nie niszczyły krzaczków. Nosiłam wypełnione łubianki, organizowano też dokładniejsze pielenia, ale nigdy w nich nie uczestniczyłam. Pewnie dlatego, że do tego potrzeba trochę więcej doświadczenia. Ogólnie zbieranie nie wymaga specjalistycznej wiedzy, wystarczy komuś wytłumaczyć kilka prostych zasad, dlatego uważam, że to dobry sposób na zarobek dla młodych ludzi. Ponadto uczy szanować zarobione pieniądze, ponieważ jest bardzo ciężkie fizycznie. Mimo to polecam je młodym.

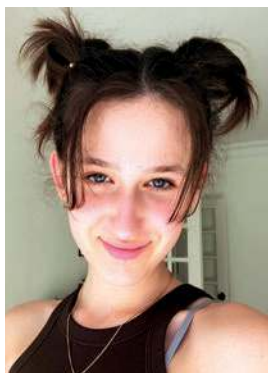

Plusem pracy sezonowej przy zbiorze truskawek są dogodne – przynajmniej dla mnie – godziny. Nie jest ona szczególnie trudna do zrozumienia i opanowania, choć trudna fizycznie, to minus. Zarówno plusem, jak i minusem mogą być inni ludzie. Cieszyłam się, że mogę zbierać truskawki z kimś bliskim, mieć z kim rozmawiać. Za to niekiedy współpracownicy potrafili być niemili, czasem nawet złośliwi wobec nas. Zarobki zapewne powinny być większe, ale zrozumiałe, że plantatorzy sami muszą włożyć w inicjatywę dużo pracy i czasu. Jak na pierwszą pracę, proponowana stawka zdaje mi się całkiem rozsądna.

Miło wspominam to zajęcie i chętnie znów podjęłabym się zbierania truskawek, gdybym miała taką możliwość. **JJ**

Robert Dymkowski, plantator truskawek, właściciel pól pod uprawę:

- O pracowników przy zbiorach owoców z roku na rok jest coraz trudniej. W sezonie, gdy na polach jest najwięcej truskawek każdego dnia potrzebujemy około 40 pracowników. Bywa, że jest ich tylko kilkunastu. Dzisiaj są to głównie obcokrajowcy – kobiety z Ukrainy. 18 lat temu, gdy zakładaliśmy pola, nie zatrudnialiśmy nikogo spoza Polski – tylu chętnych było do pracy z okolicy. Telefony się urywały, każdy chciał dorobić, pytał czy gdzieś jest jakaś praca przy zbieraniu truskawek. Zauważyłem, że od kilku lat spadło zainteresowanie pracą sezonową. Ale nie tylko u nas, bo na ten problem narzekają też sadownicy. Mam znajomych, właścicieli sadów w Tarczynie czy Grójcu, którzy skarżą się na brak rąk do pracy. Kiedyś, dużo chętniej do pracy garnęli się młodzi ludzie – studenci bądź licealiści, którzy woleli zarobić trochę grosza w wakacje niż być na utrzymaniu rodziców. Oczywiście praca przy zbiorze truskawek nie jest łatwa, ale można przy niej całkiem dobrze zarobić.

Obecnie, na naszych polach pracują głównie Ukrainki. Często się zdarza, że to kobiety lepiej i dokładniej zrywają owoce niż mężczyźni. Zauważyłem, że młodzi obywatele z tego kraju szukają też lżejszej pracy – chcieliby pracować w gastronomii lub hotelarstwie. Tam jednak ilość miejsc jest ograniczona, a skoro tam nie dostaną pracy, to często nie robią nic. Ostatnio zdarzyło się nawet, że przyjechało do nas na pole kilku młodych, silnych mężczyzn. Chcieli dorobić sobie przy weekendzie. Mieli popracować 8 godzin, a później zostać przez nas być odwiezieni do hotelu, w którym mieszkają na co dzień. Po trzech godzinach zadzwonili do mnie z pola, że chcieliby już wracać, bo jest za gorąco i się kurzy. A owoce nie poczekają, truskawki po prostu zmarnieją na krzakach i już nie będą się do niczego nadawać. **erM**

Dominik Dymiński, Gi Group Poland S.A.:

- Życie często zaskakuje nas trudnymi sytuacjami finansowymi, szczególnie, gdy mamy w planach większe wydatki lub pilne potrzeby, a nasze miesięczne zarobki nie wystarczają na ich pokrycie. W takich przypadkach warto rozważyć pracę sezonową. Praca sezonowa to forma zatrudnienia, która charakteryzuje się krótkim okresem pracy, zazwyczaj trwającym kilka miesięcy w roku. Praca ta zwykle wiąże się z branżami, w których popyt na pracowników wzrasta w określonych sezonach, np. w turystyce, rolnictwie, handlu czy gastronomii. Zalety pracy sezonowej są liczne. Przede wszystkim, daje ona możliwość zdobycia dodatkowych środków finansowych w krótkim czasie oraz pozwala zapomnieć o powtarzających się rachunkach. Jest również doskonałą okazją do zwiedzenia nowych miejscowości, poznania nowych ludzi i nabywania cennych doświadczeń zawodowych.

Warto jednak pamiętać, że praca sezonowa może być mniej stabilna i bardziej wymagająca niż typowa praca na cały etat. Często trzeba pracować w czasie wolnym od innych zajęć, np. podczas weekendów i świąt, a także wykonywać ciężką pracę fizyczną lub pracować w trudnych warunkach. Co więcej, po sezonie pracy nie ma gwarancji, że będzie można kontynuować zatrudnienie w danym miejscu. W roku 2023 sytuacja z pracownikami sezonowymi w Polsce może okazać się trudna. Wiele branż korzysta z pracy sezonowej, ale wiele osób decyduje się na stałą pracę, a nie chwilowe zatrudnienie. W efekcie może dojść do deficytu pracowników sezonowych, co zagraża funkcjonowaniu wielu firm. Istnieje wiele agencji pracy tymczasowej, które na potrzeby sezonowych pracowników mają szereg ofert. Jednakże sama praca sezonowa, ze względu na swoją specyfikę, nie jest dla każdego. Wymaga ona elastyczności, zdolności do pracy w grupie oraz do pracy fizycznej, a także dostosowania się do zmiennych warunków pracy. Patrząc na lokalny rynek to zaobserwowaliśmy również spadek zainteresowania naszymi ofertami prac sezonowych. Przyczyn tego zjawiska jest wiele, a jedną z głównych jest zmiana postaw młodszych pokoleń i rosnące wymagania wobec pracodawców. Coraz częściej zdarza się, że młodzi ludzie wybierają studia czy stałe zatrudnienie zamiast pracy sezonowej, która często wiąże się z niskim wynagrodzeniem i brakiem stabilizacji oraz brakiem zaplecza socjalnego. Młodzi ludzie kierując się wyborem pracy sezonowej wybierają oferty z branży gastronomicznej niż oferty pracy na produkcji bądź w rolnictwie. Wniosek jest taki, że sytuacja z pracownikami sezonowymi w Polsce w 2023 roku będzie uzależniona od konkretnych branż, a wymagania pracowników będą rosnąć. Firmy muszą być gotowe na podniesienie wynagrodzeń i poprawę warunków pracy, inaczej zmagają się z brakiem rąk do pracy. **RK**

Karolina Czerwińska, tegoroczna maturzystka, mieszkanka powiatu ciechanowskiego:

Praca w charakterze pomocy wychowawcy kolonijnego przyszła do mnie niespodziewanie. Gdy miałam 15 lat, moja mama spytała się mnie, czy nie chciałabym pojechać na obóz letni, ale w nieco innej roli. Wszystko dlatego, że jej kolega, a obecnie i mój (najlepszy z szefów) potrzebował właśnie kogoś takiego jak ja. I tak to się właśnie zaczęło! Praca spodobała mi się, więc stwierdziłam, że pojadę również na obóz zimowy. Sprawdziłam się, mój pracodawca był ze mnie zadowolony. Obóz letni i zimowiska stały się częścią mojego rocznego harmonogramu. W tym roku, po zrobieniu kursu na wychowawcę kolonijnego, zaczęłam również jeździć na wycieczki jako pilot. Teraz mam 19 lat, więc w tej pracy, mimo iż jest ona sezonowa/dorywcza, siedzę już cztery lata, więc mimo młodego wieku zdobyłam duże doświadczenie. Jeśli chodzi o zarobki, wszystko zależy od wszystkiego. Wiem, że to brzmi zabawnie, ale takie są realia. Wynagrodzenie zależy od różnych czynników. Im masz większe doświadczenie, dodatkowe kursy, im lepszy jesteś w tym fachu, tym otrzymasz wyższą stawkę.

Moje pierwsze zarobione pieniądze to było 200 zł, z czego w tamtym momencie cieszyłam się.

Pomoc wychowawcy czy wychowawca kolonijny to praca specyficzna i nie dla każdego. Powód? Dzień może być nieco chaotyczny, mimo wielu wcześniejszych ustaleń, a plan musi być ruchomy, ponieważ wpływają na niego takie czynniki jak samopoczucie uczestników i wychowawców, pogoda, nagłe choroby itp. Dlatego też nie jestem w stanie dokładnie opisać, jak wygląda typowy dzień na koloniach czy obozie. Każdy zawiera takie elementy jak pobudka, poranna i wieczorna toaleta, posiłki, bloki sportowe/plastyczne oraz czas wolny, ale każdy dzień jest inny. To przyczynia się także do tego, że nie jest to zajęcie dla każdego z nas. Polecam je osobom o silnych nerwach, potrafiącym zachować się w sytuacjach stresowych, elastycznym, przede wszystkim kochającym dzieci i młodzież oraz energicznym i optymistycznym. Nie ma tu czasu na narzekanie i pesymizm. Najważniejsza jest odpowiedzialność.

Mogłabym wymienić wiele plusów i minusów tej pracy, ale wydaje mi się, że głównymi plusami są: ciągły kontakt z dziećmi i młodzieżą, odkrycie nowych miejsc i innych poglądów na świat, samopoznanie się oraz samorozwój. **JJ**

Sabina Surowiec, tegoroczna maturzystka, ciechanowianka:

W ubiegłym roku ze względu na szkołę nie mogłam podjąć stałej pracy, więc szukałam czegoś na wakacje. Trafiłam dzięki znajomym do zbierania gruszek w Holandii, co było strzałem w dziesiątkę. Spędziłam tam dwa tygodnie i przyjechałam do kraju z ponad 4 tysiącami na koncie. Pracowaliśmy po dziesięć, czasem i czternaście godzin, ale jednak po to tam pojechałam. Zajęcie nie było ciężkie, lecz starsze osoby, które ze mną zbierały, twierdzą inaczej. Mnie osobiście podobało się. Patrząc na zarobki oraz możliwość zwiedzania nowego kraju, poleciłabym tę formę zatrudnienia osobom w moim wieku. Wielką wadą zbiorów było to, że musieliśmy w niektóre dni pracować od szóstej rano do dwudziestej pierwszej – czas nas gonił, gdyż owoce na drzewach były już przejrzałe. Zaletą jest to, że nie była to męcząca fizycznie praca, a atmosfera tam panowała cudowna. Obecnie też mam zamiar pojechać do Holandii, tylko już do pracy stałej, nie sezonowej.

Jeśli miałabym podsumować i zachęcić młodych, to chciałabym wam tylko powiedzieć, abyście nie bali się nigdy pracy poza granicami kraju, jeśli znacie sprawdzone przez innych firmy i miejsca; tylko trzeba uważać na pracę w dużych miastach. **JJ**

eprasa.pl 822b70b715

Radni na diecie

Radni za pracę na rzecz samorządu nie pobierają wynagrodzenia. Rekompensatą za obecność na sesjach i pracę w różnego typu komisjach jest dieta. Jej wysokość, sposób naliczania i wypłacania określa samodzielnie rada danej gminy, przestrzegając jednak reguł narzuconych przez ustawodawcę.

Dieta radnego nie jest wynagrodzeniem za pracę, gdyż radny pełni funkcję społecznie. Dieta stanowi ekwiwalent utraconych korzyści (np. pomniejszonego wynagrodzenia za pracę w związku z obecnością na sesji rady miasta), jakich radny nie uzyskuje w związku z wykonywaniem mandatu. Prawo radnego do diety wynika z art. 25 ust. 6 o samorządzie gminnym. Raz w roku samorządowcy mają obowiązek podania do publicznej wiadomości wysokości swoich dochodów – zarówno tych z pracy na rzecz samorządu, jak i poza nim. Ich oświadczenia publikowane w Biuletynie Informacji Publicznej.

Miejscy radni Ciechanowa w trakcie jednej z tegorocznych sesji

Radni miejscy w Ciechanowie

Krzysztof Leszczyński, przewodniczący rady miasta - zastępca prezesa zarządu w spółdzielni mieszkaniowej „Zamek" - 133,5 tys. zł, dieta radnego - 32 tys. zł, wynajem lokalu - około 11 tys. zł. **Marcin Żebrowski**: z tytuły własnej działalności gospodarczej (oprogramowanie) – 106,4 tys. zł i 93 tys. zł; programista w banku PKO BP - około 77 tys. zł, dieta radnego - około 10 tys. zł; **Piotr Wojciechowski:** inspektor w dziale technicznym Zakładu Wodociągów i Kanalizacji w Ciechanowie - 53,5 tys. zł, radny rada miasta - 26,5 tys. zł; **Robert Umiński:** z tytułu mowy o pracę - 33,1 tys. zł, dieta radnego - 19,6 tys. zł, sprzedaż samochodu - 48,5 tys. zł, sprzedaż internetowa - 12,4 tys. zł; **Monika Smosarska** - z tytułu umowy o pracę: 45,3 tys. zł, dieta radnej - 18,3 tys. zł; **Anna Smolińska:** dyrektor Powiatowego Centrum Kultury i Sztuki w Ciechanowie oraz kierownik wydziału szkoleń w Wojewódzkim Ośrodku Ruchu Drogowego (urlop bezpłatny) - z tytułu umowy o pracę - 106,5 tys. zł, umowa zlecenie: 5 tys. zł, dieta radnej - 26,5 tys. zł, **Edyta Rzeplińka - Filipowicz:** z tytułu pełnienia obowiązków społecznych - 26,5 tys. zł, działalność wykonywana osobiście - 1,4 tys. zł, z tytułu umowy zlecenia - 1,4 tys. zł, **Michał Rząsiński**, **wiceprzewodniczący:** nauczyciel - umowa o pracę - 67,3 tys. zł, umowa zlecenie Stowarzyszenie Ludowy Klub Matsogi Ciechanów - 44,2 tys. zł, nagroda prezydenta miasta - 1 tys. zł, dieta radnego - 26,5 tys. zł; **Marek Rutkowski** - dyrektor Zespół Szkół CKR w Gołotczyźnie - ok. 141 tys. zł, umowa zlecenie - 3,5 tys. zł, dieta radnego - 18,3 tys. zł, działalność nierejestrowana - 2,5 tys. zł; **Jerzy Racki** - nauczyciel w SP w Młocku - 82 tys. zł, dieta radnego - 18,3 tys. zł; **Karol Makijonko** - zatrudniony w starostwie powiatowym w Ciechanowie (zastępca kierownika) - z tytułu umowy o pracę - 83,7 tys. zł, dieta radnego - 26,5 tys. zł, najem - 6,5 tys. zł, darowizna - 150 tys. zł, **Agnieszka Kuźma** - zatrudniona w Cedrob S.A. (kierownik BHP) - 118,8 tys. zł, dieta radnej - 20 tys. zł; **Robert Kuciński** - dyrektor biura senatorskiego - 95, 7 tys. zł, dieta radnego - 21,7 tys. zł; **Joanna Kiszkurno** - doradca w Powiatowym Urzędzie Pracy w Ciechanowie - 58,3 tys. zł, działalność nierejestrowana - 1,2 tys. zł, dieta radnej - 20 tys. zł; **Michał Jeziółkowski, wiceprzewodniczący** - jednoosobowa działalność gospodarcza - pośrednictwo w sprzedaży miejsca pod cele handlowe - 228 tys. zł, dieta radnego - 26,5 tys. zł; **Stanisław Jankowski**: emerytura - 56 tys. zł, dieta - 20 tys. zł; **Magdalena Grelik-Grodecka: Z**espół Szkół Technicznych CKU w Ciechanowie - nauczyciel, pomoc biurowa, Instytut Postępowania Twórczego - nauczyciel: dochód z tytułu zatrudnienia - 126 tys. zł, dieta radnej - 25 tys. zł; **Andrzej Czyżewski:** emerytura - 100 tys. zł, dieta radnego - 17,7 tys. zł; **Wiesław Brzozowski:** dochód z gospodarstwa – 37 tys. zł, dochód z najmu – 113 tys. zł, dieta radnego 25,9 tys. zł; **Andrzej Bayer:** dieta radnego – 17,8 tys. zł, własna działalność gospodarcza – 116 tys, zł, emerytura 29 tys. zł; **Zdzisław Dąbrowski, wiceprzewodniczący rady:** zatrudnienie, emerytura, komisja MKRPA - 244 tys. zł, najem - 60 tys. zł, dieta - 26,5 tys. zł

erem

Powiat mławski

Dwóch radnych powiatowych zarobiło w ubiegłym roku ponad 200 tys. zł brutto, a pięcioro kolejnych może pochwalić się rocznym uposażeniem w wysokości ponad 100 tys. zł brutto.

Henryk Antczak – emerytura -101,8 tys. zł, dieta radnego – 19,84 tys. zł, **Elżbieta Bieńkowska** – emerytura – 60,9 tys. zł, dieta 22,19 tys. zł, **Tomasz Chodubski** – nauczyciel w I LO w Mławie, 100,3 tys. zł, dieta – 19,84 tys. zł, **Michał Danielewicz** – emerytura - 68,23 tys. zł, dieta -22,19 tys. zł, **Barbara Gutowska** – emerytura -76,73 tys. zł. dieta – 19,84 tys. zł, **Piotr Jankowski** – sekretarz gminy w Wieczfni K., 103,65 tys. zł, dieta – 24,21 tys. zł, **Artur Kacprzak** – urzędnik w UG Dzierzgowo, 91,2 tys. zł, dieta – 22,19 tys. zł, **Jolanta Karpińska** – z-ca kier. Oddziału ARiMR, członek zarządu powiatu, 87 tys. zł, dieta – 34,5 tys. zł, wynajem mieszkania – 22,9 tys. zł, **Marek Linkowski**, rolnik, 60 tys. zł, dieta 19,84 tys. zł, **Jan Łukasik** – przewodniczący rady, emerytura – 73,78 tys. zł, dieta – 34,13 tys. zł, **Zbigniew Markiewicz**- były wicestarosta, 112,26 tys. zł, emerytura – 19,6 tys. zł, dieta – 19,97 tys. zł, **Witold Okumski** - dyrektor ZS w Radzanowie, 103,3 tys. zł, dieta – 34,5 tys. zł, **Jerzy Rakowski** – starosta mławski, 231,5 tys. zł, **Jan Salwa** – emerytura - 27,23 tys. zł, dieta -19,84 tys. zł, **Barbara Stańczak**, dyr. SP w Zawadach – 115,34 tys. zł, dieta – 24,2 tys. zł, **Jacek Szlachta** – leśniczy leśnictwa Dunaj, członek zarządu powiatu, 152,4 tys. zł, dieta – 31,17 tys. zł, **Janusz Wiśniewski** – emerytura – 80,1 tys. zł, usługi geodezyjne – 7,85 tys. zł, dieta – 19,84 tys. zł, **Włodzimierz Wojnarowski**, p.o. dyrektora KOMR w Dąbku, 250 tys. zł, emerytura -114,2 tys. zł, Rada Nadzorcza Mazowieckiej Agencji Energetycznej -23,4 tys. zł, dieta – 19,84 tys. zł, **Krystyna Zając**, wicestarosta, 122,5 tys. zł, emerytura – 50,7 tys. zł.

WD

Radni powiatu pułtuskiego

Jakie diety otrzymali w ubiegłym roku radni powiatowi w Pułtusku? Jakie dochody uzyskali z tytułu umów o pracę, umów zlecenie, gospodarstw rolnych, członkostwa w zarządach lub radach nadzorczych spółek oraz z innych źródeł? Odpowiedzi na te pytania udzielili oni sami, składając oświadczenia majątkowe, które zostały opublikowane w Biuletynie Informacji Publicznej (BIP-ie) powiatu pułtuskiego.

Zatrudnieni w Starostwie Powiatowym są: starosta Jan Zalewski i wicestarosta Beata Jóźwiak. Pozostali radni (15 osób) są zatrudnieni w instytucjach, szkołach, spółkach, mają emerytury, jeden radny prowadzi duże gospodarstwo rolne. Część z nich, oprócz wynagrodzenia z umowy o pracę, oprócz diety ma jeszcze inne źródła dochodu, co oznacza, że podejmuje inne aktywności zawodowe.

Najpierw prezydium Rady Powiatu: **Tadeusz Nalewajk**, przewodniczący Rady Powiatu: Przedsiębiorstwo Energetyki Cieplnej w Pułtusku sp. z o.o., dyrektor – 144.137,66 zł, Instytucja Filmowa „Max-Film" S.A. w Warszawie, wiceprzewodniczący Rady Nadzorczej – 50.102,60 zł, ZUS świadczenie emerytalne – 112.233,58 zł, ZUS zasiłek chorobowy – 16.225,28 zł, dieta – 35.430,48 zł; **Wiesław Cienkowski**, wiceprzewodniczący: Specjalny Ośrodek Szkolno-Wychowawczy im. A. Karłowicz w Pułtusku, kierownik Ośrodka, umowa o pracę – 125,052,67 zł (dochód bieżący brutto), dieta – 27.915,00 zł; **Krzysztof Łachmański**, wiceprzewodniczący: Publiczna Szkoła Podstawowa nr 4 im. I. Szewińskiej w Pułtusku, stanowisko: dyrektor, umowa o pracę – 118.200,51 zł, Stowarzyszenie „Wspólnota Polska", wiceprezes Zarządu Krajowego, umowa zlecenie – 39.561,60 zł, gospodarstwo rolne – przychód 35 tys. zł, dochód 15 tys. zł, dopłata ARiMR 11.112,54 zł, Fundacja Dobroczynności i Pomocy „Dom Kultury Polskiej" w Wilnie, członek zarządu – przychód 11.610,94 zł, dochód 9.288,75 zł, dieta – 26.751,87 zł.

Szefowie Zarządu Powiatu: **Jan Zalewski**, starosta: Starostwo Powiatowe w Pułtusku, umowa na podstawie wyboru – 244.179,29 zł, PIT-38 strata z tytułu posiadanych papierów wartościowych – 16.460,13 zł. **Beata Jóźwiak**, wicestarosta, radna: Starostwo Powiatowe w Pułtusku, umowa na podstawie wyboru – 204.693,80 zł. Członkowie Zarządu (alfabetycznie): **Halina Zofia Banach:** emerytura – 26.743,70 zł, PZU S.A. Agencja Ubezpieczeniowa Wiesław Kisiel – osoba wspomagająca sprzedaż – wynagrodzenie z tytułu umowy o pracę – 1.515,00 zł, dieta – 35.430,48 zł. **Zbigniew Księżyk:** Urząd Gminy w Pokrzywnicy, inspektor ds. inwestycji i programów pomocowych 7/8 etatu, zastępca kierownika Urzędu Stanu Cywilnego 1/8 etatu – 76.492 zł (brutto), gospodarstwo rolne, współwłaściciel (udział 1/6) – przychód ok. 18.tys. zł, dochód ok. 9 tys. zł, płatności bezpośrednie z UE – 9.108,85 zł, pomoc klęskowa dla rodzin – 2.600 zł, dofinansowanie do zakupu nawozów – 3.710 zł, działalność wykonywana osobiście – 230,08 zł, z tytułu delegata w Spółce Wodnej – 325 zł, zasiłek pielęgnacyjny z GOPS – 2.590,08 zł, ARiMR restrukturyzacja małych gospodarstw – I rata 48 tys. zł (własność), dieta – 35.430,48 zł, Wojciech Waldemar Żukowski, członek Zarządu Powiatu: gospodarstwo rolno-hodowlane (wspólność majątkowa) – przychód 5.480.256,79 zł, dochód 328.021,40 zł, dopłaty bezpośrednie z ARiMR – 101.891,68 zł (przychód, dochód), dieta sołtysa – 1510,40 zł, dieta ze Spółki Wodnej – 170 zł, ze sprzedaży gruntu rolnego (części gospodarstwa) – 40 tys. zł, dieta radnego – 30.850,51 zł.

Pozostali radni (alfabetycznie): **Mirosław Jan Barszcz:** Urząd Gminy w Obrytem, sekretarz, stosunek pracy – przychód 116.460,92 zł, dochód 113.460,92 zł, z działki – 400,00 zł, dodatek węglowy – 500,00 zł, dieta – 24.693,96 zł. **Paweł Mariusz Brodzki:** Publiczna Szkoła Podstawowa nr 4 im. Ireny Szewińskiej w Pułtusku, nauczyciel – 60.400,13 zł, MLKS Nadnarwianka Pułtusk – 27.048,00 zł, UKS Młode Orły Nadnarwianki Pułtusk – 10.800,00 zł, Miejski Ośrodek Sportu i Rekreacji – 944,00 zł, dochód z tytułu świadczenia 500+ – 6 tys. zł, płatność z ARiMR – 10.343,12 zł, gospodarstwo ogólnorolne, dzierżawa – przychód 21 tys. zł, dochód 15 tys. zł, inne: odszkodowanie z tytułu ubezpieczenia (pobyt w szpitalu) – 840,00 zł, dieta – 19.432,00 zł. **Małgorzata Chełstowska:** Szkoła Podstawowa w Strzegocinie, nauczyciel, umowa o pracę – 84.878,01 zł, Szkoła Podstawowa w Świerczach, nauczyciel, umowa o pracę – 13.780,24 zł, dieta – 22.293,16 zł. **Marcin Cichowicz:** Dyrekcja Generalna Lasów Państwowych w Warszawie, naczelnik Wydziału Administracji, Bezpieczeństwa i Ochrony Pracy w Leśnictwie, umowa o pracę – 246.246,96 zł, Centrum Szkoleń Cichowicz w Pułtusku, własna działalność – zawieszona, Zakład Budowlano-Drogowy „Bieszczady" Sp. z o. o. Ustrzyki Dolne, przewodniczący Rady Nadzorczej (od 02.11.2022 r.) – 3.750 zł, dieta – 14.953,58 zł. **Krystyna Maria Estkowska:** Zespół Szkół nr 2 z Oddziałami Integracyjnymi w Pułtusku, stosunek pracy, dyrektor – 137.875,07 zł, dieta – 24.693,96 zł. **Emilia Agata Gąsecka:** członek Zarządu Towarzystwa Budownictwa Społecznego w Pułtusku Sp. z o.o. – 130.430,00 zł, Powiatowy Urząd Pracy w Pułtusku, kierownik organizacyjno-administracyjny (urlop bezpłatny) – 2.958.55 zł (ze stosunku pracy), program 500 plus – 18 tys. zł, program Dobry Start – 600 zł, gospodarstwo rolne (współwłasność majątkowa) – przychód ok. 124 tys. zł, dochód ok. 80 tys. zł, dopłaty ARiMR – 18.889,39 zł, dieta – 23.322,08 zł. **Włodzimierz Kaczmarczyk:** Przedsiębiorstwo Wodociągów i Kanalizacji, sp. z o.o. w Pułtusku, prezes Zarządu – 166.669,15 zł, sprzedaż mieszkania w Warszawie – 900 tys. zł, sprzedaż samochodu (nissan) – 74 tys. zł, dieta – 24.693,96 zł. **Róża Jadwiga Krasucka:** Senior Care Kamila Balla, kierownik, umowa o pracę – 45.303,50 zł, gospodarstwo rolne – przychód 8 tys. zł, dochód 6 tys. zł (wspólność małżeńska), odsetki bankowe – 0,6 tys. zł (ts.), odsetki sądowe 3 tys. zł (ts.), dopłaty ARiMR 2,6 tys. zł (wspólność małżeńska), dieta – 22.775,48 zł. **Ewa Leszczyńska:** Zespół Szkół Centrum Kształcenia Rolniczego im. J. Dziubińskiej w Golądkowie, dyrektor, umowa o pracę – 134.642,65 zł, Gminna Komisja Rozwiązywania Problemów Alkoholowych w Winnicy – 192,64 zł, dieta – 19.504,68 zł.

IK

Radni miejscy w Makowie Mazowieckim

Obecnie na 15 radnych miejskich 6 osób to emeryci, 1 – rencista, 3 osoby są związane zawodowo z SPZOZ_ZZ, w tym przewodniczący i wiceprzewodnicząca, 2 osoby prowadzą działalność gospodarczą, 1 radny ją zawiesił, 2 osoby są zatrudnione w firmach.

Najpierw zerknijmy do oświadczeń Prezydium Rady Miejskiej. Jest ich troje: **Dariusz Artur Miecznikowski**, przewodniczący: SPZOZ-ZZ Maków Maz., technik – przychód brutto 73.992,32 zł, dieta – 23.616,00 zł; **Małgorzata Jolanta Długołęcka**, wiceprzewodnicząca: SPZOZ-ZZ Laboratorium Analityczne, Maków Maz., technik chemii – 119.226,90 zł, emerytura – 5.921,74 zł, dieta – 18.769,00 zł; **Arkadiusz Dobrzyński**, wiceprzewodniczący: gabinet fizjoterapii i masażu, jednoosobowa pozarolnicza działalność gospodarcza – 48.575 zł, przychód z wynajmu lokali – 10.800 zł, dieta – 18.494,00 zł.

Jaki dochód uzyskali pozostali radni? Oto oni (alfabetycznie): **Grzegorz Bielacki:** SP ZOZ Maków Maz., ratownik medyczny, działalność gospodarcza Ratownictwo Medyczne Grzegorz Bielacki – przychód 217.972,83 zł, dochody z tytułu zatrudnienia i działalności gospodarczej – przychód 13.628,80 zł, dieta – 11.151,00 zł; **Grzegorz Boguszewski:** dochód z tytułu emerytury – 78.183,82 zł, dieta – 16.524,00 zł; **Paweł Falba:** jednoosobowa działalność gospodarcza – zawieszona, dieta – 12.99,00 zł; **Sławomir Maciej Leśniak:** właściciel, działalność gospodarcza Usługi Budowlane – Sławomir Leśniak – 20.504,38 zł, zasiłek chorobowy – 2.104,38 zł, dieta – 15.835 zł; **Jan Mróz:** emerytura – 34.641,22 zł, dieta – 14.172,00 zł; **Krzysztof Adam Ogar:** renta ZUS – 24.561,92 zł, dieta – 13.163,00 zł; **Marian Paczkowski:** emerytura – 41.274,57 zł, członek rady nadzorczej – 2.112,00 zł, dieta – 14.172,00 zł; **Mirosław Piątek:** emerytura – 27.973,48 zł (brutto), dieta – 16.524,00 zł (netto); **Zdzisław Sawicki:** emerytura – 37.535,14 zł, dieta – 16.524,00 zł; **Tadeusz Szczuciński:** emerytura – 27.080,00 zł, dieta – 12.254,00 zł; **Michał Arkadiusz Śmiałkowski:** market budowlany „Mrówka" Maków Maz., handlowiec – 56.203,11 zł, członek Rady Nadzorczej Spółdzielni Mieszkaniowej Lokatorsko-Własnościowej „Jubilatka" (od czerwca 2022) – 3.612,00 zł, inne dochody – 2.627,00 zł, dieta – 16.524,00 zł; **Paweł Zmorzyński:** Juma Sp. z o.o. w Makowie Maz., specjalista ds. ciepłownictwa – 56.044,64 zł, Urząd Miejski w Makowie Maz. – 5.796,00 zł, Netbis Sp. z o.o. – 2.067,70 zł, dieta – 3.752,00 zł.

Warto przypomnieć, że Paweł Zmorzyński (KW Nasze Miasto Maków), wcześniej informatyk w Urzędzie Miejskim w Makowie Maz., prezes Stowarzyszenia Małe Księstwo Makowskie, to nowy radny, wybrany w wyborach uzupełniających do Rady Miejskiej w ubiegłym roku, po tym jak Wojciech Traczewski, emeryt, 26 maja 2022 r. złożył rezygnację z pełnienia funkcji radnego, zaznaczając, że decyzja podyktowana jest względami zdrowotnymi. Postanowienie [...] Komisarza Wyborczego w Ostrołęce w sprawie stwierdzenia wygaśnięcia mandatu radnego wpłynęło do Urzędu Miejskiego 6 czerwca (informowaliśmy o tym na łamach).

IK

W powiecie płońskim radni miejscy w Płońsku, ani radni powiatowi (oprócz przewodniczących rad) nie złożyli w terminie swoich oświadczeń majątkowym.

eprasa.pl 822b70b715

25 lat samorządu Mazowsza

Dokładnie 5 czerwca minęło 25 lat od reformy administracyjnej o samorządzie województwa, która zmieniła podział terytorialny Polski. To właśnie ćwierć wieku temu w naszym kraju zaczęło funkcjonować 16 województw w miejsce dotychczasowych 49. Tych 25 lat to czas rozwoju i dynamicznych zmian. To tysiące zrealizowanych inwestycji, których efekty widać na każdym kroku.

FOT. ARCH. UMWM

Uroczysta gala 25-lecia samorządu Mazowsza z udziałem m.in. członkini zarządu Janiny Ewy Orzełowskiej, marszałka Adama Struzika, przewodniczącego sejmiku województwa mazowieckiego Ludwika Rakowskiego, wiceprzewodniczącego sejmiku Marcina Podsędka odbyła się w siedzibie PZLPiT „Mazowsze" w Otrębusach

Jubileuszowa gala samorządu województwa mazowieckiego odbyła się 5 czerwca w siedzibie zespołu „Mazowsze" w Otrębusach. Wzięli w niej udział przewodniczący sejmiku województwa mazowieckiego Ludwik Rakowski, marszałek województwa mazowieckiego Adam Struzik, radni województwa obecnej i wszystkich poprzednich kadencji, członkowie zarządu województwa mazowieckiego: Janina Ewa Orzełowska, Wiesław Raboszuk i Rafał Rajkowski, a także samorządowcy z całego Mazowsza. Głos zabrali m.in. poseł do Parlamentu Europejskiego, prezes Rady Ministrów w latach 1997-2001 Jerzy Buzek, wicemarszałek sejmu Małgorzata Kidawa-Błońska i wicemarszałek senatu Michał Kamiński.

Jak zauważył na wstępie swojego wystąpienia marszałek **Adam Struzik,** mija 25 lat, od kiedy tworzymy mazowiecką wspólnotę. – Budujemy i rozwijamy region, który wszyscy kochamy. Nie była to tylko droga usłana różami. To także wyzwania, problemy, ale i wielkie marzenia, które udało się zmaterializować. To lata pracy, których efekty dziś są widoczne w każdej wsi, gminie, mieście. Dzięki zaangażowaniu nas wszystkich Mazowsze jest obecnie najbogatszym i najbardziej konkurencyjnym regionem Polski. Od samego początku opieraliśmy bowiem naszą politykę na trzech uniwersalnych zasadach – pomocniczości, solidarności i poszanowaniu dobra wspólnego.

Województwo mazowieckie to ogromny region – 35,6 tys. km2, obszar odpowiadający powierzchni Danii. Na Mazowszu mieszka blisko 5,5 mln osób. W obrębie województwa są 42 powiaty i 314 gmin. – Minione 25 lat było przełomowe dla Mazowsza – zaznacza przewodniczący sejmiku województwa mazowieckiego **Ludwik Rakowski**. – Reforma administracyjna rządu premiera Jerzego Buzka powołująca samorządowe województwa pozwoliła na wyzwolenie ogromnej energii. Wspólnie z mieszkańcami, przedsiębiorcami, samorządowcami zbudowaliśmy nowoczesny region, wytwarzający blisko jedną czwartą PKB Polski.

Zmienił się nie tylko podział terytorialny kraju. Jednocześnie utworzono władzę samorządową, co miało służyć decentralizacji Państwa i wzmocnieniu regionów. Wolne wybory samorządowe wyzwoliły w Polakach ogromne pokłady energii.

Jak podkreślił podczas uroczystej gali poseł do Parlamentu Europejskiego i prezes Rady Ministrów w latach 1997-2001 **Jerzy Buzek**, powołane 25 lat temu samorządy województw mają szczególne zadania prorozwojowe. – To właśnie one decydują o tym, jak cały region może się integrować wokół największych inwestycji, w jaki sposób poprawić jakość życia, poziom edukacji, komunikacji także w tych najmniejszych miejscowościach. Trzeba przyznać, że region mazowiecki, mimo ogromnego zróżnicowania wewnętrznego, bardzo dobrze spełnia tę funkcję. Czują to mieszkańcy województwa i dlatego tak bardzo walczą o to, żeby region pozostał niepodzielony i nadal mógł być wielkim, silnym Mazowszem. To ćwierćwiecze było doskonałe. Gratuluję wszystkim zaangażowanym w jego rozwój. Życzę, aby także w przyszłości wszystko udawało się tak jak dotąd.

FOT. ARCH. UMWM

W uroczystości wziął udział premier Jerzy Buzek. Na zdjęciu z marszałkiem Adamem Struzikiem

Ćwierć wieku rozwoju

25 lat zmian i rozwoju. Tysiące zrealizowanych inwestycji zarówno tych wielkich kilkusetmilionowych, jak i tych mniejszych. Priorytetem władz regionu były ważne dla mieszkańców inwestycje. Szpitale, drogi, instytucje kultury. Samorząd województwa wyremontował lub rozbudował wszystkie drogi wojewódzkie na Mazowszu. Powstały nowe mosty i obwodnice. Wyremontowane lub rozbudowane zostały wszystkie podległe samorządowi województwa szpitale i instytucje kultury. Wśród zrealizowanych inwestycji znalazły się m.in.:

- modernizacja, przebudowa i doposażenie budynków oraz oddziałów szpitala w Ciechanowie;
- budowa i wyposażenie Centrum Kulturalno-Rekreacyjnego w Sierpcu;
- budowa i wyposażenie Ośrodka Radioterapii w Płocku;
- budowa obwodnic Sierpca i Żuromina;
- budowa w Ciechanowie pętli łączącej drogi krajowe nr 50 i 60, drogi wojewódzkie nr 617 i 615 oraz siedem dróg powiatowych.
- konserwacja murów Zamku Książąt Mazowieckich w Ciechanowie.

W wielu inwestycjach pomogły środki unijne. **Wsparcie z UE od 2004 roku do 2023 roku to aż 19,5 mld zł.**

FOT. ARCH. PZLPIT „MAZOWSZE"

Odznakę honorową „Zasłużony dla Mazowsza" otrzymał Uniwersytet Warszawski. Z rąk przewodniczącego sejmiku Ludwika Rakowskiego odznakę odebrał rektor UW prof. Alojzy Nowak

Mazowsze pomaga

Od lat samorząd województwa mazowieckiego konsekwentnie udziela wsparcia samorządom lokalnym poprzez różnego rodzaju programy wsparcia dotyczące **m.in. inicjatyw sołectw, działkowców, seniorów, młodzieży, doposażenia OSP, budowy nowych dróg, przedszkoli, modernizacji domów kultury, rozwoju bazy sportowej czy inicjatyw wspierających klimat i czyste powietrze.** Tylko w zeszłym roku dzięki wsparciu sejmiku Mazowsza w całym regionie powstało blisko 4000 inwestycji. W tym roku będzie ich jeszcze więcej. Samorząd województwa realizuje bowiem aż 20 programów, w tym również zupełnie nowe dotyczące m.in. tworzenia lokalnych centrów integracji, zdrowia kobiety, czystego ciepła i miejsc pamięci. Na ich realizację władze regionu przeznaczą aż 800 mln zł.

FOT. ARCH. PZLPIT „MAZOWSZE"

Wśród uczestników gali znaleźli się radni województwa mazowieckiego, członkowie zarządu, parlamentarzyści, samorządowcy z całego województwa oraz dyrektorzy instytucji prowadzonych przez samorząd województwa mazowieckiego

Jak zmieniało się Mazowsze?

Wystarczy spojrzeć na statystyki.

- Pierwszy budżet województwa w 1999 r. **wynosił ponad 300 mln zł. Dziś to 7,3 mld zł.**
- Nakłady na inwestycje wzrosły z **93 mln zł w 1999 r. do 2,4 mld zł w 2023 r.**
- Wydatki np. na służbę zdrowia wzrosły z **52 mln zł w 1999 r. do 709 mln zł w 2023 r.**
- **W 2000 r. PKB regionu wynosiło 153 mld zł, co stanowiło 20% PKB kraju, natomiast w 2021 r. PKB Mazowsza to już 596 mld zł (23% PKB kraju). Oznacza to blisko czterokrotny wzrost.**
- **Spadło bezrobocie** – spadek stopy bezrobocia rejestrowanego w województwie z 14,7% do 4,2% (dane za lata 2004-2022).
- Liczba przedsiębiorstw wpisanych do rejestru REGON w województwie mazowieckim wzrosła **z 554 tys. do 969 tys.** (dane za lata 2002-2022).

eprasa.pl 822b70b715

Defibrylatory w mławskim starostwie

Ten aparat ratuje życie

W każdym z trzech budynków Starostwa Powiatowego w Mławie (ulice W. Reymonta 6 i S. Wyspiańskiego 8A oraz Stary Rynek 10) pojawił się ogólnodostępny przenośny defibrylator, czyli aparat do przeprowadzania reanimacji. W nagłych wypadkach, zanim nadejdzie pomoc medyczna, może uratować życie człowieka.

Umieszczony w skrzynce zamontowanej na ścianie, służy ludziom, u których nagle zatrzymało się krążenie. Po naciśnięciu na guzika zaczyna „mówić" , to znaczy słownie wydawać polecenia, które należy po kolei wykonywać. Upraszając sprawę, trzeba przykleić do gołej klatki piersiowej, w określonych miejscach, dwie elektrody. One przekazują impulsy elektryczne do serca. Urządzenie, gdy już wykona analizę rytmu serca, oznajmia o przeprowadzeniu defibrylacji albo o jej braku (zasłonięcie może wynikać z innych powodów). Są to nader proste czynności. Oczywiście aparat na samym wstępie przypomina alarmowy numer telefonu - 112 – trzeba go wykręcić, aby wezwać karetkę pogotowia ratunkowego.

Wszyscy pracownicy starostwa, w ramach obowiązkowego kursu bezpieczeństwa i higieny pracy, zostali przeszkoleni w zakresie obsługi defibrylatora. Oni, w razie potrzeby, pomogą osobom wymagającym reanimacji w praktycznym użyciu tego aparatu.

Wszystkie trzy defibrylatory zakupiono z pieniędzy z budżetu powiatu. Sztuka kosztowała ok. 5 tys. zł. – Koszty były więc niewielkie, zresztą nie są one tu istotne, bo życie ludzkie nie ma ceny – mówi nam starosta Jerzy Rakowski.

W każdym razie mławskie starostwo dało dobry przykład nie tylko dla urzędów. Defibrylator może być zainstalowany w niejednym publicznym miejscu. Niżej podpisany był świadkiem upadku młodego mężczyzny na pryncypalnej ulicy Ciechanowa. Wokół niego zgromadziło się kilkanaście osób i nikt z nich nie wiedział, co robić… Na szczęście wkrótce potem wśród przechodniów zjawił się lekarz medycyny, który, jak się okazało, skutecznie zapobiegł śmierci tegoż człowieka. O życiu często decydują dosłownie sekundy. Jedną z recept jest właśnie defibrylator. **(kj)**

FOT. AUTOR

Jeden z trzech defibrylatorów zamontowanych w siedzibach mławskiego starostwa znajduje się w holu na parterze obiektu przy ul. W. Reymonta

Płońsk

Dwie ofiary cyberoszustów

32-letni mieszkaniec Raciąża oraz 22-latka z Płońska padli ofiarą internetowych oszustów. Mężczyzna stracił w ten sposób około 9,5 tys. zł, a kobieta 2,5 tys.

Raciążanin znalazł w internecie ofertę zdalnej pracy, która miała polegać na pomocy internetowym sprzedawcom w sprzedaży i ocenie oferowanych przez nich produktów.

- Po kliknięciu w reklamę mężczyzna podał swój numer telefonu komórkowego, a chwilę później za pomocą popularnego komunikatora skontaktowała się z nim osoba podająca się za pracownika dużej firmy z siedzibą w USA. 32-latek po otrzymaniu od niej linku do strony i zalogowaniu się na niej, miał wykonywać 38 zadań – zleceń dziennie, by uzyskać 25% prowizji. Zlecenia dotyczyły oceny konkretnych produktów, które wskazywała strona. Haczyk polegał na tym, że by móc wypłacać zarobione pieniądze, najpierw musiał dokonywać wpłat, gdy na stronie pokazywało się saldo ujemne. Raciążanin po dokonaniu jednej wpłaty i odzyskaniu tych pieniędzy zyskał przekonanie, że może zarobić naprawdę dużo pieniędzy. To zachęciło go do dalszej realizacji zleconych zadań i wpłat pieniędzy, których już nie odzyskał. Stracił w sumie około 9,5 tys. zł – przekazała kom. Kinga Drężek-Zmysłowska z KPP w Płońsku.

22-latka z Płońska na portalu społecznościowym wystawiła na sprzedaż buty sportowe.

- Szybko znalazł się potencjalny kupiec-kobieta, proponująca zapłatę z góry na konto, a także opłacenie i zamówienie kuriera, by ten odebrał przesyłkę. Gdy płońszczanka na to przystała i wysłała wszystkie dane, o które kupująca poprosiła, dostała fałszywe potwierdzenia opłacenia zamówienia oraz maila z linkiem od firmy kurierskiej. Po kliknięciu w link zalogowała się do swojej bankowości elektronicznej, co miało być niezbędne do potwierdzenia otrzymanego przelewu. Jednak, zamiast otrzymać pieniądze za buty, straciła z konta 2,5 tys. zł – poinformowała oficer prasowa płońskiej policji. **RK**

Kolizja za kolizją

Mercedes zderzył się z ciężarówką i radiowozem

Na moście w Makowie Mazowieckim najpierw doszło do kolizji. Przybyłe na miejsce służby (straż i policja), podczas zabezpieczania miejsca zdarzenia, były świadkami kolejnej kolizji.

Kierowca mercedesa nie zachował ostrożności, a kiedy zauważył blokujące drogę radiowóz i ciężarówkę próbował je ominąć w konsekwencji uderzając w oba samochody.

Patrol ruchu drogowego został skierowany na ul. Mickiewicza, gdzie doszło do kolizji drogowej. Na miejscu policjanci wstępnie ustalili, że kierujący bmw, jadąc od strony Różana, zatrzymał się przed przejściem dla pieszych, a jadący za nim kierujący skodą zatrzymał się za bmw. Ostrożności (i trzeźwości) zabrakło kolejnemu kierującemu, tym razem vw, który uderzył w tył skody, a ta uderzyła w tył bmw. Doszło do karambolu.

Podczas czynności wykonywanych na miejscu przez policjantów okazało się, że sprawca kolizji, 33-latek kierujący vw był nietrzeźwy. Wynik badania alkomatem wykazał 0,3 promila. To niestety nie koniec... Mężczyzna posiadał także sądowy zakaz kierowania pojazdami.

W międzyczasie na miejsce KPP w Makowie Mazowieckim skierowała kolejny patrol, aby zabezpieczył miejsce zdarzenia, gdzie pracowali strażacy oczyszczając drogę z potłuczonego szkła i innych elementów rozbitych w wyniku kolizji. Ruch w tym miejscu odbywał się wahadłowo.

Na możliwość przejazdu oczekiwał kierowca samochodu ciężarowego, w którego, znienacka, uderzył osobowy mercedes, kierowany przez 70-latka. Mężczyzna, chcąc ominąć i radiowóz i ciężarówkę uderzył w oba. Na szczęście nikomu nic się nie stało. Przez chwilę most na DK 60 był całkowicie nieprzejezdny.

Kierujący mercedesem był trzeźwy, został ukarany mandatem. Natomiast 33-latek z zakazem kierowania „na koncie" odpowie przed sądem. **kuj**

FOT. KPP MAKÓW MAZ.

Mława

Przepełnione auto, kierowca bez uprawnień

Kierujący mazdą 20-letni obywatel Ukrainy przewoził w niej osiem osób, w tym troje dzieci i kobietę ciężarną, choć auto było przystosowane do transportu czterech pasażerów.

Samochód nie był wyposażony w foteliki ochronne. Dzieci (2,3 i 6 lat) siedziały na kolanach dorosłych. Na domiar złego kierowca jechał 75 km na godzinę na terenie zabudowanym i nie miał uprawnień do kierowania. Policja zatrzymała go w ostatnią sobotę wieczorem na ul. Szreńskiej w Mławie. Za wykroczenia drogowe został ukarany mandatami na w sumie 3 tys. zł. Sprawa kierowania bez uprawnień trafi do sądu.

Mazdę odholowano na policyjny parking. Pasażerowie, w tym dzieci, wrócili do domu innymi samochodami. **(kj)**

Absolutorium dla burmistrza Nowego Miasta...

16 czerwca rada miejska w Nowym Mieście głosowała nad zaopiniowaniem przyjęcia sprawozdania finansowego za 2022 rok. Większością głosów (12 za, 2 wstrzymało się) udzielono absolutorium z tytułu wykonania budżetu burmistrzowi Sławomirowi Zalewskiemu.

Dochody budżetu wyniosły 31 703 039 zł (78,87% planu). Niemal 94% to dochody bieżące. Wśród najważniejszych działów klasyfikacji budżetowej znajdują się dochody od osób prawnych, fizycznych i innych jednostek, różne rozliczenia, rodzina i zadania w zakresie polityki społecznej. W strukturze dochodów bieżących największy odsetek stanowią dotacje (ok. 38%), subwencje (ok. 24%) i udziały w PIT i CIT (ok. 20%).

Wydatki zrealizowane zostały na poziomie 34 554 804 zł (85,24% planu). Ok. 84% to wydatki bieżące. Według działów klasyfikacji budżetowej, największy udział miały kolejno wydatki na oświatę (ok. 27%), gospodarkę komunalną i ochronę środowiska (ok. 16%), rodzinę (ok. 14%), administrację publiczną (ok. 13%) i pozostałe zadania w zakresie polityki społecznej (ok. 12%).

Deficyt w kwocie 2 851 764 zł sfinansowany został z wolnych środków – nadwyżek na rachunku bieżącym wynikających z rozliczeń wyemitowanych papierów wartościowych, kredytów i pożyczek z lat ubiegłych.

...i Raciąża

13 czerwca, podczas sesji rady miejskiej w Raciążu, udzielono także wotum zaufania i absolutorium z tytułu wykonania budżetu za 2022 rok burmistrzowi Mariuszowi Godlewskiemu. Decyzja rady była jednogłośna.

Dochody budżetu zamknęły się kwotą 35 376 396 zł, co stanowi 94,38% planu. W porównaniu do roku 2021 wzrosły o 7 541 294 zł. Ponad 6 mln 200 tys. zł to środki, które wpłynęły z tytułu dotacji na zadania inwestycyjne.

Wydatki zaś to 28 822 823 zł, czyli 75,94% planu i więcej o 1 741 084 zł, niż w roku poprzednim. Plan wydatków majątkowych został wykonany w niespełna 30% i zamknął się kwotą nieco ponad 3 mln zł, co wynika m.in. z częściowego niezrealizowania wykupu gruntów pod drogi gminne oraz przeniesienia na kolejny rok zakończenia realizacji zadań takich jak: budowa kanalizacji w ul. Wolności, Kilińskiego i pl. Mickiewicza, opracowanie programu funkcjonalno użytkowego dla stacji uzdatniania wody, rozwój infrastruktury kulturalnej, przebudowa ul. Reymonta i budowa dwóch budynków mieszkalnych przy ul. Akacjowej.

FOT. UM RACIĄŻ

Wśród zadań inwestycyjnych zrealizowano m.in. projekt „Cyfrowa Gmina", projekt „Bezpieczeństwo w miejscach publicznych", modernizację oświetlenia, budowę ulicy Polnej, przebudowę przejść dla pieszych na pl. Mickiewicza i ul. Kilińskiego,

Rok zamknął się nadwyżką w wysokości 6 553 573 zł.

- Chciałbym w tym miejscu bardzo podziękować wysokiej radzie za podjęcie takiej decyzji, ponieważ jest to potwierdzenie dobrze wykonanej pracy - zarówno przeze mnie, jak i moich współpracowników - przekazał burmistrz. - Cieszę się, że praca jaką wraz z moim zespołem wykonujemy na rzecz Raciąża jest dostrzegana i pozytywnie oceniana. Systematycznie jako Burmistrz podejmuję szereg działań, aby miasto nieustannie się rozwijało. Dowodem tego jest skala przeprowadzanych inwestycji, przede wszystkim związanych z modernizacją dróg. I mogę zapewnić, że ta strategia będzie kontynuowana. Dziękuję wszystkim radnym rady miejskiej za kolejny rok owocnej współpracy opartej na wzajemnym szacunku oraz merytorycznej dyskusji. Liczę na to, że tak samo będzie ona wyglądać w kolejnych miesiącach. **RK**

Płońsk

Dwóch mężczyzn szantażowanych z powodu rozbieranych nagrań

Dwóch mieszkańców powiatu płońskiego padło ofiarą szantażu ze strony nowo poznanych kobiet, godząc się na rozbierane połączenie video.

- Do płońskich policjantów zgłosiło się dwóch mężczyzn, których nagie wizerunki zostały utrwalone bez ich zgody. Obie historie miały bardzo podobny przebieg. Zarówno do 31-latka, jak i 43-latka za pośrednictwem portali społecznościowych napisały nieznane im kobiety. Tematy poruszane w czasie rozmów były różne, ale po jakimś czasie zeszły tylko na kwestie intymne. Wtedy kobiety zaproponowały swoim rozmówcom video chat, na co oni przystali. W trakcie połączenia pokazały swoje „wdzięki" i namówiły obu panów do rozebrania się. Chwilę później, po rozłączeniu rozmowy, groziły udostępnieniem nagrań z widocznymi twarzami mężczyzn i intymnymi częściami ciała, na portalach społecznościowych – poinformowała kom. Kinga Drężek-Zmysłowska z KPP w Płońsku.

Jak przekazała oficer prasowa płońskiej policji, kobieta rozmawiająca z 31-latkiem za nieopublikowanie filmu zażądała pieniędzy - kwota wynosiła nawet 5 tys. zł. Rozmówczyni 43-latka udostępniła zaś nagranie oraz zdjęcia z nagim wizerunkiem mężczyzny na kilka grupach społecznościowych w komunikatorze, do których dołączyła jego znajomych. **RK**

eprasa.pl 822b70b715

ZRID dla mławskiej obwodnicy

Wojewoda mazowiecki zatwierdził projekt budowlany i wydał zezwolenie (ZRID) na budowę drogi wojewódzkiej klasy G - obwodnicy zachodniej Mławy. Decyzji nadał rygor natychmiastowej wykonalności.

- Podpisałem bardzo ważną decyzję dla mieszkańców województwa, a dokładnie dla mieszkańców miasta Mława. Dyrektor Wydziału Infrastruktury wraz z zespołem wypracowali świetną decyzję zezwalająca na inwestycję drogową, która była długo wyczekiwana przez mieszkańców Mławy i która stanowi pewnego rodzaju obwodnicę. Jest to droga wojewódzka, która łączy wylot z miasta, poprzez liczne wpięcia w inne drogi, aż do drogi S7, gdzie jest węzeł, który teraz kończy się w szczerym polu. Dzięki tej decyzji i pracy inwestora będzie można wpiąć się w drogę S7 i w zupełnie inny sposób, bardziej komfortowy przemieszczać się po terenie miasta, gminy, powiatu, a w konsekwencji całego województwa. Mam nadzieję, że podpisanie tej decyzji szybko zamieni się w intensywne prace budowlane – informuje wojewoda Tobiasz Bocheński na stronie internetowej MUW.

Ta decyzja zapadła już po przeprowadzeniu przez nas wywiadu z Konradem Wojnarowskim, radnym Sejmiku Samorządowego Województwa Mazowieckiego (tekst ukazał się nr 24 z 13 czerwca „TC"). - Jest to jedyna przeszkoda uniemożliwiająca dalsze prace związane z budową obwodnicy Mławy Dokumentacja jest kompletna od dawna. Brak decyzji wojewody jest niezrozumiały. Mam nadzieję, że zostanie wydana lada dzień. Po otrzymaniu ZRID-u uruchamiamy przetarg, wyłaniamy wykonawcę i ruszamy. Jesteśmy gotowi organizacyjnie i finansowo - mówił nam radny.

Przypomnijmy, że jest to inwestycja samorządu województwa mazowieckiego. **(kj)**

Przasnysz wśród najlepszych

Po raz kolejny Powiat Przasnyski został wyróżniony w Ogólnopolskim Rankingu Gmin i Powiatów na najlepsze samorządy w kraju. Ranking ten jest bezpłatnym konkursem prowadzonym przez Związek Powiatów Polskich. Samorządy, które biorą w nim udział monitorowane są przez cały rok pod względem realizowanych przez nie zadań. Ocenie poddawane jest corocznie 314 powiatów. Przasnysz startuje w kategorii powiatów do 60 tys. mieszkańców.

Powiat przasnyski zajął pierwsze miejsce na Mazowszu i piąte w Polsce. Komisja, która przyznaje wyróżnienia bierze pod uwagę m.in. działania proinwestycyjne i prorozwojowe, rozwiązania poprawiające jakość obsługi mieszkańców oraz funkcjonowanie jednostki samorządu terytorialnego, rozwój społeczeństwa informacyjnego i obywatelskiego, umacnianie systemów zarządzania bezpieczeństwem informacji, promocja rozwiązań z zakresu ochrony zdrowia i pomocy społecznej, wspieranie działań na rzecz gospodarki rynkowej, działania promocyjne w różnych dziedzinach oraz współpracę krajową i międzynarodową. Nagrody wręczono w hotelu Gołębiewski w Karpaczu. Samorząd przasnyski reprezentował starosta Krzysztof Bieńkowski oraz wicestarosta Paweł Mostowy.

ESKa

Wsparcie dla jednostek OSP z powiatu ciechanowskiego

14 czerwca w sali konferencyjnej Starostwa Powiatowego w Ciechanowie odbyło się spotkanie w celu podpisania umów dotacyjnych na kwotę 45 tys. zł w ramach programu pod nazwą „Zakup sprzętu ratowniczego i umundurowania – edycja 2023". Dofinansowanie otrzymały jednostki Ochotniczych Straży Pożarnych z powiatu ciechanowskiego.

– Udzielenie pomocy z punktu widzenia jednostki OSP jest bardzo ważne, ten sprzęt i ubrania będą wykorzystywane podczas rzeczywistych działań ratowniczo-gaśniczych – powiedział naczelnik wydziału operacyjnego KP PSP kpt. Piotr Oleszczuk.

O istotnej roli dofinansowania mówił również Adam Budek, prezes Zarządu Powiatowego Związku Ochotniczych Straży Pożarnych RP, wójt gminy Gołymin-Ośrodek. Podkreślił, że dobry ratownik to bezpieczny ratownik, dlatego tak ważne jest wspieranie OSP i finansowanie sprzętu oraz ubrań, także w przyszłych latach.

W wyniku podpisanych umów, wsparcie finansowe w kwocie po 5 tys. zł trafi do jednostek Ochotniczych Straży Pożarnych z: Ciechanowa, Gąsek, Ościsłowa, Gostkowa, Mierzanowa, Kołaczkowa, Kraszewa, Jarlut Dużych i Bądkowa. To kontynuacja programu, w przeszłości również OSP otrzymało podobne wsparcie i korzysta z zakupionego sprzętu. Program ma zapewnić zwiększenie poziomu bezpieczeństwa wśród druhów OSP, a profesjonalny sprzęt ma nieść pomoc mieszkańcom powiatu ciechanowskiego. **JJ**

eprasa.pl 822b70b715

Prof. Marcin Waśko nowym dyrektorem płońskiego szpitala

Prof. Marcin Waśko został powołany przez Zarząd Powiatu Płońskiego na stanowisko dyrektora Samodzielnego Publicznego Zespołu Zakładów Opieki Zdrowotnej im. marszałka Józefa Piłsudskiego w Płońsku. Swoje obowiązki przejmie 1 lipca.

FOT. STAROSTWO POWIATOWE W PŁOŃSKU

Nastąpi to w związku z rozstrzygnięciem konkursu oraz rezygnacją złożoną 13 czerwca przez p.o. dyrektora Witolda Achcińskiego, który będzie pełnił tę funkcję do 30 czerwca.

Jak informuje płońskie starostwo, **dr hab. n. med. prof. Marcin Waśko** jest naukowcem, profesorem Centrum Medycznego Kształcenia Podyplomowego (uczelni odpowiedzialnej za prowadzenie specjalizacji lekarskich w całej Polsce) oraz Państwowej Uczelni Zawodowej im. Ignacego Mościckiego w Ciechanowie. Jest autorem książek i artykułów, kierownikiem i wykładowcą kursów szkoleniowych i doskonalących dla lekarzy oraz promotorem prac doktorskich.

Pracował w wiodących ośrodkach klinicznych w kraju, takich jak: Samodzielny Publiczny Szpital Kliniczny im. prof. Adama Grucy w Otwocku, Wojskowy Instytut Medyczny na ul. Szaserów w Warszawie oraz Szpital Dziecięcy im. prof. dr med. Jana Bogdanowicza na ul. Niekłańskiej w Warszawie.

Za granicą zaś zdobywał doświadczenie choćby w: Ludwig-Maximilians-Universitaet (Niemcy), Centre Hospitalier Universitaire Vaudois (Szwajcaria), Kaiser Permanenete Riverside Hospital (USA), University of California San Diego (USA), Coxa Hospital for Joint Replacement (Finlandia), Barnes-Jewish Hospital in St. Louis (USA), Stanford University Hospital - Palo Alto (USA).

RK

Nowa inwestycja dla osób z niepełnosprawnościami

W Ciechanowie powstanie Centrum Opiekuńczo-Mieszkalne niosące pomoc dla dorosłych osób niepełnosprawnych ze znacznym lub umiarkowanym stopniem niepełnosprawności. Umowę na realizację tego zadania podpisano 12 czerwca w sali konferencyjnej Starostwa Powiatowego w Ciechanowie.

To trzeci program – po „Usługach opiekuńczych dla osób niepełnosprawnych" i „Opiece wytchnieniowej" – realizowany w ramach Funduszu Solidarnościowego. Dorosłe osoby niepełnosprawne, które nie mogą korzystać z usług w innych ośrodkach wsparcia, będą miały możliwość zamieszkiwania w takich Centrach. Tego typu inwestycja ma przede wszystkim zapewnić odpowiednie i godne warunki mieszkalne dla osób z niepełnosprawnościami. Oprócz tego rodziny takich osób będą mogły liczyć na pomoc i wsparcie w opiece. To ważny krok w przyszłość, by osobom z niepełnosprawnościami i ich bliskim żyło się lepiej.

- Dzięki takiemu wsparciu odciążymy członków rodziny, będą oni mogli wyjechać na wakacje, odpocząć czy nawet realizować się w swojej karierze zawodowej. Dla starostwa, ale i dla całego Ciechanowa to piękny i ważny dzień – powiedziała poseł Anna Cicholska. O nowej inwestycji mówił również starosta ciechanowski Jan Andrzej Kaluszkiewicz.

Obecnie na Mazowszu w realizacji jest 8 centrów już działających i oddanych do użytku, w tym w Mławie i Pułtusku. Natomiast, jak podkreśla wicewojewoda mazowiecki Sylwester Dąbrowski, do końca przyszłego roku mają powstać łącznie 22 tego typu obiekty.

FOT. JJ

Użytkownikami budynku będzie docelowo 20 osób posiadających znaczny lub umiarkowany stopień niepełnosprawności. Usługi całodobowego zamieszkania zostaną przyznane 6 osobom, a dla 14 osób przyznane zostaną specjalistyczne 8-godzinne usługi pobytu dziennego od poniedziałku do piątku. Koszt realizacji zadania oszacowano na około 5 mln zł, w tym dotacja wynosi około 3,2 mln zł, a pozostałe środki to wkład własny powiatu.

Zakończenie budowy Centrum planowane jest na 31 listopada 2024 r.

JUSTYNA JASKULSKA

Przasnysz

Debata o przyszłości

W Szkole Podstawowej nr 3 im. Tadeusza Kościuszki w Przasnyszu odbyła się kolejna debata z udziałem polityków, przedstawicieli parlamentu, samorządu i innych organizacji, które mają wpływ na tworzenie przyszłości.

FOT SP NR 3 W PRZASNYSZU

Debata dotyczyła „Roli Polski we współczesnym świecie". Wzięli w niej udział m.in.: marszałek województwa mazowieckiego **Adam Struzik**, posłowie na Sejm RP **Anna Cicholska** i **Marcin Kierwiński**, senator RP **Jan Maria Jackowski**, przedstawiciel Stowarzyszenia Polska 2050 **Rafał Nadratowski**, radny Sejmiku Województwa Mazowieckiego **Konrad Wojnarowski**, starosta przasnyski **Krzysztof Bieńkowski** oraz burmistrz **Łukasz Chrostowski**.

Było to już 17 spotkanie w tym cyklu, które podobnie jak poprzednie mają służyć wzbogacaniu wiedzy na temat UE, jej działań, jej wizji przyszłości i przyszłości kraju. Młodzież miała możliwość zadawać gościom pytania oraz dyskutować na nurtujące ją tematy, goście natomiast podkreślali, jak ważną jest wszelaka aktywność w społeczeństwie.

ES

Przasnysz dzieciom

29 maja w leśniczówce Przejmy Starostwo Powiatowe w Przasnyszu wraz z Powiatowym Centrum Pomocy Rodzinie zorganizowało plenerowy Dzień Dziecka i Dzień Rodzicielstwa Zastępczego.

W imprezie udział wzięły rodziny zastępcze z powiatu wraz ze swoimi wychowankami oraz podopieczni placówki „Nasze dzieci" z Czernic Borowych. Atrakcjom i zabawom nie było końca. Na dzieci czekały liczne atrakcje, wszystkie otrzymały upominki, a zwycięzcy w konkursach nagrody. Życzenia dzieciom i rodzinom zastępczym złożył starosta Krzysztof Bieńkowski oraz dyrektor PCPR Krzysztof Goś, dziękując za trud i zaangażowanie w opiece nad powierzonymi dziećmi.

Kolejną ofertą skierowaną do dzieci było centrum rozrywki utworzone 1 czerwca na przasnyskim Rynku. Imprezę zorganizował Miejski Dom Kultury wspólnie z powiatem przasnyskim i miastem Przasnysz. Tu też na dzieci czekały liczne atrakcje. Pierwszy wystąpił Teatr Forma. W spektaklu aktorzy przedstawili najmłodszym pszczółkę Maję, która wraz z psychologiem opowiadała, jak radzić sobie z emocjami, jak oddychać, ćwiczyć czy tańczyć. Wraz z pszczółką dzieci uczyły się okazywania wdzięczności rodzicom, bliskim i przyjaciołom. Organizatorzy zapewnili dzieciom i rodzicom, poprzez program animacyjny moc przeżyć i atrakcji, a zabawy i konkursy pozwalały przeżywać pozytywne emocje. W ramach projektu „Teatr i kino z rodziną" spektakl realizował Miejski Dom Kultury. Dopisała pogoda, a dobra organizacja zapewniła wszystkim świetną rozrywkę.

ESKa

FOT. STAROSTWO PRZASNYSZ

Płońsk

Udogodnienia dla niewidomych i niedowidzących w ratuszu

W budynku płońskiego ratusza umieszczono odpowiednie oznakowanie, które ma na celu poprawę dostępności dla osób niewidomych i niedowidzących.

FOT. UM PŁOŃSK

Cały urząd, w tym m.in. toalety, apteczki, winda, defibrylator, czy pętle indukcyjne oznakowane zostały za pomocą systemu piktogramów. Informują one także o funkcji pomieszczeń lub kierunku w jakim można znaleźć toaletę, albo wyjście i są dodatkowo uzupełnione opisami w alfabecie Braile'a. Takie tabliczki informacyjne (zgodnie z przepisami prawa wykonane w kontrastowych kolorach) oznaczą też pokoje z nazwami wydziałów i referatów oraz inne pomieszczenia w ratuszu.

Środki finansowe na ten cel zostały pozyskane z Państwowego Funduszu Rehabilitacji Osób Niepełnosprawnych w ramach projektu grantowego „Dostępny samorząd - granty".

RK

eprasa.pl 822b70b715

15-lecie KGW w Niedzborzu

Matki, teściowe, córki, synowe

Koło Gospodyń Wiejskich „Niedzborzanie" w Niedzborzu to organizacja rodzinna w szerokim znaczeniu tego pojęcia. Są w nim matki, teściowe, córki, synowe. Zrzesza 35 osób, w tym sześć małżeństw i siedmiu mężczyzn. W podejmowanych przez nie inicjatywach uczestniczą też inni mieszkańcy, a zwłaszcza druhowie z OSP (ojcowie, teściowie, synowie) i dzieci. Wszystko to służy zacieśnianiu więzi społecznych.

„Niedzborzanie" akurat obchodzili 15-lecie swej działalności. Z okazji jubileuszu dostali mnóstwo życzeń i gratulacji. Ich osiągnięcia docenił m.in. marszałek województwa mazowieckiego Adam Struzik, przyznając im dyplom uznania. Ale o tym poniżej.

FOT. AUTOR I KGW W NIEDZBORZU

Zbiorowy portret „Niedzborzan"

Jubileusz 15-lecia. Od prawej: M. Barcikowska (z dyplomem od marszałka), K. Wojnarowski, A. Ratkowska i J.T. Barcikowska

Wójt W. Zalewski z kobietami. Od lewej: przewodnicząca Rady Gminy Strzegowo Monika Witkowska, M. Barcikowska, A. Ratkowska i J. T. Barcikowska

Tradycja, która jednoczy

Niedzborskie KGW powstało w 2008 r. z inicjatywy… wójta gminy Strzegowo Wiesława Zalewskiego. Zarząd stanowią: prezes Józefa Teresa Barcikowska (teściowa), Marta Barcikowska (synowa) i Agata Ratkowska. Kronikę prowadzi Ewelina Modzelewska.

- Przez te 15 lat udało się nam zdobyć nagrody i wyróżnienia w kilkunastu konkursach i wystawach, wyposażyć w stołowiznę i inne sprzęty naszą siedzibę i salę OSP oraz zorganizować wspólnie ze strażakami wiele imprez integracyjnych dla mieszkańców – z satysfakcją mówiła na okolicznościowym spotkaniu Marta Barcikowska. Zaznaczyła, że było to możliwe „dzięki współpracy z wieloma wspaniałymi ludźmi i organizacjami". Szczególnie pokłoniła się druhnom i druhom z miejscowej OSP. Sama jest strażakiem, nierzadko na oficjalnych spotkaniach występuje w mundurze. Nade wszystko pani Marta jest duszą tego środowiska.

Mówiąc o osiągnięciach koła, miała na myśli obchody Dnia Matki, Dnia Babci, Dnia Dziecka, Dnia Kobiet, Dnia Mężczyzn, Dnia Sołtysa, udział w dożynkach gminno-parafialnych, wystawach i konkursach, akcjach dobroczynnych, takich jak np. Wielka Orkiestra Świątecznej Pomocy. Nie mniejsze znaczenie ma organizacja środowiskowej wigilii, balu karnawałowego dla dzieci, wycieczek turystyczno-krajoznawczych, dzięki czemu mieszkańcy Niedzborza (także najmłodsi) zwiedzili już niejeden zakątek naszego kraju. Ba, koło nie stroni także od zupełnie fizycznych prac społeczno-użytecznych (dawniej zwanych czynami). Panie i panowie zakasują rękawy, aby urządzić (uporządkować) zieleniec czy położyć kawałek chodnika. Do tego angażują dzieci i młodzież.

Istotne jest tu pielęgnowanie tego, co stworzyły poprzednie pokolenia. Niedzbórz jest miejscowością o bogatej historii, dawnym miastem, byłą siedzibą władz jednego z trzech powiatów na ziemi zawkrzeńskiej. Tutejsze KGW m.in. uczestniczy w dorocznym projekcie Gminnego Ośrodka Kultury w Strzegowie pn. „Tradycje i zwyczaje wielkanocne", który, oprócz warstwy duchowej, wiąże się z kulinariami. Mało tego: „Niedzborzanie" wydali drukiem broszurę z tradycyjnymi przepisami na swoje przysmaki. Znajdujemy w niej receptury na fajercoki, mazurek cygański, amoniaczki, miód z mleczy czy lek na żołądek.

Sami dajemy i oczekujemy…

Wszystkie te przedsięwzięcia wymagają funduszy. Pochodzą ze składek własnych, datków od sponsorów (firm prywatnych), datacji z gminy Strzegowo, powiatu mławskiego (1 tys. zł na organizację jubileuszu).

To jednak nie wystarcza. Niedzborskie KGW złożyło wniosek do Urzędu Marszałkowskiego w Warszawie o dotację z instrumentu „Mazowsze dla kół gospodyń wiejskich". Liczy na pieniądze, za które będzie mogło zakupić taboret gazowy i gastronomiczną kuchnię gazową. – Te rzeczy przydałyby się nam przy organizacji większych imprez – tłumaczy nam Marta Barcikowska.

W imprezach organizowanych przez KGW biorą udział także dzieci

Kto rządzi w Niedzborzu?

Jubileusz „Niedzborzan" był powodem zarówno do podsumowania dotychczasowej działalności, jak i do wspólnej, wesołej zabawy. Dość powiedzieć, że przy stołach zasiadło jakieś sto osób, a wśród nich proboszczowie miejscowej parafii: ks. Zbigniew Olszewski (obecny) i ks. Stanisław Gajewski (poprzedni). Wzniesiono niejeden toast. Smakowite potrawy przygotowały gospodynie przy pomocy gospodarzy (strażaków).

Nie zabrało gości honorowych, którzy przybyli z kwiatami i podarkami. Składając gratulacje i życzenia, z uznaniem wyrażali się o aktywności społecznej zarówno KGW, jak i całego tego środowiska.

Rady sejmiku mazowieckiego Konrad Wojnarowski, występując w roli przedstawiciela marszałka i całego samorządu wojewódzkiego, podkreślił, że dla wspólnoty lokalnej ważna jest realizacja zadań, które przynosi konkretne efekty. Jest to możliwe, dodał, dzięki programom wsparcia ze strony samorządu wojewódzkiego. Krystyna Zając, wicestarosta powiatu mławskiego, przypomniała, że ruch wiejskich gospodyń w Polsce jest fenomenem na skalę światową; w innych krajach nie ma swego odpowiednika. Wójt Wiesław Zalewski powiedział, iż jest dumny z tego, że Niedzbórz niezwykle się troszczy o kulturę i tradycję lokalną, służąc w tej sposób „małej ojczyźnie".

W krajowym wykazie KGW widnieje aż 20 kół z gminy Strzegowo, wobec 52 wszystkich tego rodzaju jednostek z powiatu mławskiego zarejestrowanych w tym spisie.

* * *

Byłem na uroczystości w Niedzborzu. Jadłem obficie, a także piłem, aczkolwiek tylko wodę mineralną. Patrząc na współbiesiadników, pomyślałem sobie, że receptą na dezintegrację społeczną (atomizację), problem, na który zwracał uwagę dawno temu nasz ceniony socjolog prof. Jan Szczepański, są takie cokolwiek niekonwencjonalne spotkania mieszkańców i inne imprezy organizowane przez ich liderów.

K.J.

Mieszkańcy Niedzborza na wycieczce turystyczno-krajoznawczej

„Niedzborzanie" na jednej z wystaw wielkanocnych

25 lat Mazowsze

eprasa.pl 822b70b715

Najpierw muzyka, później rysunki

W piątek, 16 czerwca w galerii sztuki im. Bolesława Biegasa w Powiatowym Centrum Kultury i Sztuki otwarto wystawę grafik artysty, historyka, dziennikarza.

Władysław Jurkiewicz i dyrektor PCKiSz Anna Smolińska

Koncert fortepianowy uczennic PSM I stopnia im. Stanisława Moniuszki był preludium do wernisażu Władysława Jurkiewicza. Artysta urodził się w 1947 r. w Paryżu. Pierwszych lekcji rysunku udzielał mu ojciec – grafik i litograf. Dalszą naukę w tym kierunku pobierał w Anglii od swojego stryja - architekta. Jako młody człowiek zwiedził niemal całą Europę oraz kraje Ameryki Środkowej i Północnej. Po pobycie w Anglii przeniósł się do Niemiec, gdzie kształcił się w szkole graficznej im. A. Dürera w Heidelbergu. Ukończył ją w 1967 roku jako konserwator starodruków i grafik prasowy. Po przyjeździe do Polski w latach 70. ubiegłego stulecia, zamieszkał w Krakowie. Ukończył Uniwersytet Jagielloński (wydział historyczno-filozoficzny). Przez kilkanaście lat związany był z Toruniem. Od dawna jest także ciechanowianinem. Mieszka w DPS „Kombatant".

W galerii sztuki w PCKiSz zaprezentowano kilkadziesiąt prac artysty. Są to głównie biało-czarne miniatury przedstawiające zabytki polskich miast: Krakowa, Torunia, Ciechanowa, magiczne zakamarki miast francuskich i włoskich oraz pejzaże.

W pracach Władysława Jurkiewicza niemal uderza dbałość o najmniejsze szczegóły prezentowanych miejsc, precyzja kreski.

erM

FOT. RM

W galerii B. Biegasa zaprezentowano kilkadziesiąt prac artysty

Spotkanie z Władysławem Jurkiewiczem i jego twórczością poprzedził koncert uczennic Państwowej Szkoły Muzycznej I st. im. Stanisława Moniuszki w Ciechanowie. Przy fortepianie Nel Rynkowska-Marut

Płońsk

Ćwiczenia powiatowych służb

W powiecie płońskim odbyły się największe w tym roku ćwiczenia służb ratowniczych i policji z powiatu.

Upozorowano wypadek masowy – autobus przewożący dzieci zderzył się z lawetą i samochodem osobowym. Starosta Elżbieta Wiśniewska, która wraz z Powiatowym Centrum Zarządzania Kryzysowego uczestniczyli w działaniach jako współorganizatorzy oraz obserwatorzy, zwołała sztab kryzysowy, na którym omówione zostały działania. W ćwiczeniach brali udział uczniowie ZS nr 1 im. Stanisława Staszica w Płońsku.

Podczas ćwiczeń współpracowały, obok starosty i PCZK, takie służby, jak: Komenda Powiatowa PSP w Płońsku, płońska policja, OSP Kownaty, Siedlin, Nowe Wrońska, Dziektarzewo, Dzierzążnia, Baboszewo, Naruszewo, Kaczorowy, Kołoząb, Płońsk, płoński szpital, Gminne Centrum Zarządzania Kryzysowego, UG w Płońsku, GDDKiA oraz SGRM Warszawa Medyk.

FOT. STAROSTWO POWIATOWE W PŁOŃSKU

Bieg im. O. Bernarda Kryszkiewicza

Pół tysiąca dzieci na starcie

Ponad 450 dzieci uczestniczyło w X Biegu im. Ojca Bernarda (Zygmunta) Kryszkiewicza, rozegranym na Starym Rynku w Mławie. To impreza, która od początku przyciąga mnóstwo najmłodszych adeptów biegania.

Organizują ją parafia św. Stanisława BM oraz Miejski Ośrodek Sportu i Rekreacji. Celem jest propagowanie zdrowego, aktywnego trybu życia, a także promowanie rodzinnych form spędzania walnego czasu. Oczywiście, chodzi też o przypomnienie sylwetki patrona zawodów.

W tegorocznym biegu brali udział przedszkolaki i uczniowie szkół podstawowych, urodzeni w latach 2013 – 2018, również młodsi. Maluchy na ogół biegały z rodzicami. Wszyscy uczestnicy zawodów otrzymali pamiątkowe medale i słodkie upominki. Zwycięzcy w poszczególnych kategoriach wiekowych dziewcząt i chłopców również dyplomy, a przedszkola i szkoły także puchary. Dla pół tysiąca dzieciaków i ich rodziców była to nie lada atrakcja.

Ten bieg zainicjował 10 lat temu ówczesny proboszcz najstarszej mławskiej parafii, ks. prał. dr Ryszard Kamiński. Kontynuuje to jego następca, ks. kan. Sławomir Krasiński.

Sam patron tych zawodów to piękna postać, którą powinna się chlubić Mława. Zygmunt Kryszkiewicz urodził się tu w 1915 r. Był synem zacnego (i zamożnego) obywatela tego miasta. Jako chłopiec uchodził za urwisa, swego rodzaju rewolucję duchową przeżył, gdy - poniekąd z polecenia swego ojca - znalazł się w Zgromadzeniu Pasjonistów, w placówce tego zakonu w Przasnyszu, którą zainstalowali Włosi. Zygmunt kształcił się najpierw we tamtejszej Szkole Apostolskiej, a następnie na studiach Rzymie, gdzie otrzymał - jako o. Bernard - święcenia kapłańskie. Najtrudniejszy egzamin ze swego powołania zdawał okresie II wojny światowej w Rawie Mazowieckiej i Przasnyszu. W obu tych miejscowościach niósł duchową i materialną pomoc ofiarom tej wojny. Zmarł w 1945 r. w Przasnyszu, w wieku zaledwie 30 lat w opinii świętości, gdy w miejscowym szpitalu niestrudzenie służył chorym na tyfus.

Ojciec Bernard jest kandydatem na ołtarze. Kilka lat temu papież Franciszek zatwierdził dekret o heroiczności jego cnót, co oznacza, że być może niebawem zostanie formalnie ogłoszony błogosławionym świętego Kościoła rzymskiego.

K.J.

FOT. AUTOR

Bieg im. o. B. Kryszkiewicza to bodaj największa sportowo-rekreacyjna impreza w Mławie

Przedszkolaki grają fair

W środę, 14 czerwca w miejskiej hali sportowej odbyła się Olimpiada Sportowa, organizowana przez Miejskie Przedszkole nr 3 w Ciechanowie. W rywalizacji sportowej i zręcznościowej stanęli przedszkolaki, dopingowani przez swoich opiekunów i wychowawców.

Olimpiada dla przedszkolaków ma swoją tradycję. W tym roku przypadła już 18. edycja zawodów. - Od samego początku zależało nam, aby formą aktywności ruchowej z elementami współzawodnictwa „zarazić" jak największą liczbę dzieci. Typowe zawody sportowe dla przedszkolaków, nigdy wcześniej nie odbywały się, dlatego też, nauczycielki zmobilizowały się i postanowiły zorganizować imprezę na większą skalę. Olimpiada Sportowa spotkała się z pozytywnym odbiorem i na stałe wpisała się w tradycję placówki. Cele od zawsze są te same: rozwijanie sprawności ruchowej u dzieci, a także umiejętności współdziałania w zespole, zachęcenie do współzawodnictwa i zdrowej rywalizacji oraz nauczenie dzieci gry zgodnie z zasadami „fair play" – wyjaśnia Ewa Kaczyńska – dyrektor i nauczycielka Miejskiego Przedszkola nr 3 w Ciechanowie.

W tym roku w zawodach wzięło udział sześć drużyn reprezentujących miejskie przedszkola. Jak na prawdziwych igrzyskach nie mogło zabraknąć zapalenia znicza oraz przemarszu drużyn z flagą niesioną przez kapitanów poszczególnych zespołów. - Każdemu z was życzę udanej zabawy, ponieważ tutaj nie chodzi o wyniki, ale o sam udział – mówiła podczas otwarcia zawodów Ewa Kaczyńska. Przed rozpoczęciem, wszyscy uczestnicy złożyli przysięgę o zachowaniu zasad obowiązujących podczas rozgrywek. Nad sprawnym przebiegiem zawodów czuwali harcerze „Feniks".

Sama rywalizacja rozpaliła u dzieci wielkie emocje. Chłopcy i dziewczynki startowali w dziewięciu konkurencjach, gdzie musieli wykazać się zwinnością, celnością oraz szybkością. Na trybunach było równie głośno - zawodnikom kibicowali koledzy i koleżanki oraz rodzice.

Wręczaniu medali oraz pucharów towarzyszył utwór We are the champions. Najwyższą punktację, a tym samym 1. miejsce zajęło przedszkole nr 8. Ponadto na podium znaleźli się reprezentanci przedszkola nr 10 i 3. 2. miejsce – Miejskie Przedszkole nr 10; 3. miejsce – Miejskie Przedszkole nr 3.

erem

FOT. RM

W trakcie każdej konkurencji rywalizacja była zacięta

eprasa.pl 822b70b715

Fredro wiecznie żywy

Rok 2023 został ustanowiony przez polski parlament rokiem Aleksandra Fredry. To wyraz upamiętnienia naszego wybitnego (jeśli nie najwybitniejszego) komediopisarza w 230 rocznicę jego urodzin. Fredro przyszedł na świat 20 czerwca 1793, a zatem ten tydzień to świetna okazja do bliższego przyjrzenia się jego postaci.

Już od początku roku na terenie całej Polski, ale też w naszej okolicy podjęte zostały inicjatywy mające na celu ożywienie twórczości poety. Szczególnie mocno cieszy fakt popularyzowania jej wśród dzieci i młodzieży. Przychodzi to zresztą być może łatwiej niż w przypadku innych dzieł z okresu romantyzmu. Okraszona ponadczasowym humorem twórczość Fredry idealnie sprawdza się w uczniowskich inscenizacjach i ekspresyjnej recytacji - dając dużo radości zarówno występującym, jak i widzom.

Zweryfikowali to już choćby uczniowie szkół podstawowych i średnich z powiatu żuromińskiego na deskach Miejsko-Gminnego Ośrodka Kultury w Bieżuniu przy okazji Powiatowego Konkursu Pięknego Czytania. O multimedialnym potencjalne dzieł Fredry niech zaświadczy choćby sierpecki konkurs plastyczny pt.: „Fredro uczy, bawi, wychowuje". Wpłynęło na niego prawie 200 prac z całego powiatu. Oczywiście dorośli też mieli wiele do powiedzenia. Miłym akcentem okazała się majowa wizyta prapraprawnuka Aleksandra Fredry – Macieja Szeptyckiego, który wraz żoną uświetnił plenerowy spektakl „Damy i huzary" wystawiany przy okazji Nocy Muzeów. Opinogóra gościła wiosną także Waldemar Smaszcza – historyka literatury i eseistę, który w Saloniku Elizy opowiadał

o atrakcyjności i ponadczasowości fredrowskich komedii.

Mówiąc o ich randze możemy jednym tchem wymieniać Fredrę z innymi najjaśniejszymi postaciami poetyckiego panteonu. Ale w jakiś sposób obrana przez niego droga literacka sprawia, iż czasem patrzy się na hrabiego z lekkim przymrużeniem oka. W kraju przeoranym przez wojny i niewolę, martyrologia wydawała się być głównym punktem skupiającym wysiłek twórczy romantycznych pisarzy i poetów. Doniosłe eposy, tęskne sonety i tragedie to domena wieszczów pokroju Mickiewicza, Słowackiego czy Krasińskiego. A z Fredrą nierozerwalnie kojarzą się gatunki takie jak farsa czy groteska. W powszechnej świadomości często bywają one bagatelizowane. Niesłusznie. Parafrazując słowa Charliego Chaplina, pozostaje zastanowić się nad faktem, że bardziej doceniamy tych, którzy każą nam płakać zamiast tych, którzy obdarowują śmiechem.

Fredro z humorem w utworach takich jak „Zemsta" czy „Śluby panieńskie…" patrzył w głąb polskiej duszy i wyławiał narodowe przywary, czyniąc ze swych obserwacji obraz nie mniej atrakcyjny i celny niż ten z mickiewiczowskiej tęsknoty za utraconą szlachecką świetnością. Hrabia parał się nie tylko komediopisarstwem i bajkopisarstwem. Z dużym powodzeniem pisał także pamiętniki, o czym świadczy wyjątkowa pozycja „Trzy po trzy". Jego wspomnienia dotyczą często czasów wojen napoleońskich, Fredro walczył w nich na tyle dzielnie, iż został odznaczony krzyżem Virtuti Militari i Krzyżem Legii Honorowej. Według literaturoznawców jego pamiętniki są znakomitym świadectwem epoki.

Istnieje pewien piękny i celny zwrot: „skrzydlate słowa". Są to słowa, które wzlatują ponad nami, krążą i powracają w wielu zwyczajnych sytuacjach. Wydaje się, że nie da się już wyrzucić z powszechnej narodowej świadomości przestróg Fredry, które wyłożył w prostej i humorystycznej formie pisząc „Osiołkowi w żłoby dano" czy „Małpę w kąpieli". Czasem jedno „skrzydlate" zdanie, takie jak „Wolnoć Tomku w swoim domku!" usłyszymy w miejscach, gdzie sama poezja gości dość rzadko. Możemy chyba uznać za pewną miarę wielkości literata umiejętność utrzymywania wysokiej formy artystycznej ze swobodą trafiania pod przysłowiowe strzechy.

PAWEŁ WICHOWSKI

Mława

Tekla w parku i w sali

Znane i cenione artystki zagrały na „Małym festiwalu: Tekla Bądarzewska - pianistka z Mławy", zorganizowanym przez Muzeum Ziemi Zawkrzeńskiej.

Na estradzie w mławskim parku miejskim wystąpiły: Maria Pomianowska – multiinstrumentalista, wokalistka, kompozytorka, profesor w Akademii Muzycznej w Krakowie, Joanna Maklakiewicz - profesor w klasie fortepianu w Uniwersytecie Muzycznym Fryderyka Chopina w Warszawie, oraz Katarzyna Gacek-Duda - flecistka, doktorantka w AM w Krakowie. Wykonały najpopularniejsze utwory autorstwa Tekli Bądarzewskiej, w tym znane w wielu regionach świata „Modlitwę dziewicy", „Śpiew słowika" i „Marsz duński". Maria Pomianowska przy okazji opowiadała o swojej przygodzie z muzyką Tekli.

Dwa dni wcześniej na scenie sali koncertowej miejscowej Państwowej Szkoły Muzycznej wystąpił pianista Michał Oleszak, student Uniwersytetu Muzycznego Fryderyka Chopina. Zagrał utwory Bądarzewskiej oraz Chopina, Ferenca Liszta i Aleksandra Skriabina. Wtedy też wręczono nagrody i wyróżnienia w, ogłoszonym przez MZZ, konkursie „Tekla z Badąrzewskich Baranowska". Laureatami zostali uczniowie mławskiej Szkoły Podstawowej nr 2: Anastazja Rzepińska, Karolina Falkowska Aleksander Oleszkin, Oliwia Rachuba i Marcelina Wieczorek.

Szkoda, że tym koncertom przysłuchiwało się stosunkowo mało osób, a była to wyjątkowa okazja do spotkania się z tzw. wysoka kulturą.

Tekla Bądarzewska urodziła się 17 września 1823 roku w Warszawie, a nie – jak do niedawna sądzono - w Mławie. Mławianie jednak uważają ją za „swoją" artystkę, zwłaszcza że jej rodzina była związana z ich miastem. Tutaj działa towarzystwo miłośników jej twórczości, jej imię nosi wspomniana estrada w parku.

Festiwal dofinansowały Fundacja Orlen i Bank Spółdzielcy w Płońsku – oddział w Mławie.

(kj)

FOT. UMM I MZZ

Koncert na estradzie w parku

Nan Goldin – „Całe to piękno i krew"

Rzadko mnie coś dziwi, kiedy czytam o nowościach kulturalnych, i to się prawie nie zdarza, ale tym razem muszę się przyznać, że doznałem szoku.

W Dyskusyjnym Klubie Filmowym w kinie Łydynia zobaczymy 27 czerwca o godz. 19.00 film o Nan Goldin, niezwykłej fotograficzce amerykańskiej. Mówiąc „niezwykłej" jestem winien pewne wyjaśnienie, co jest w niej takiego niezwykłego? Otóż, autorka robi zdjęcia rzeczom, których na ogół nie chcemy oglądać ani pokazywać. Coś całkiem na odwrót. Przy czym, nie chodzi tu o takie sprawy jak okrucieństwo, tragiczne wypadki czy inne publiczne wydarzenia, ale scenerię na wskroś intymną, gdzie w centrum obiektywu jest indywiduum w swoich codziennych lecz ukrytych i niechcianych pozach, stanach i zachowaniach.

Co jeszcze? Wyobrażamy sobie, że fotografowanie to jest rzecz łatwa i prosta, no bo żyjąc w kulturze wizualnej, w powodzi zdjęć, jakie robimy i widzimy codziennie, trudno wyróżnić coś wyjątkowego. Jest tak tylko z pozoru, bo istnieją czynniki, których uwzględnienie decyduje o tym czy konkretne zdjęcie jest przedmiotem sztuki czy też nie jest. Takim czynnikiem może być temat, kompozycja obrazu, kolor, światło, kontrast, perspektywa i wiele innych. Nan Goldin jest twórcą, dlatego że jej fotografia ma to wszystko razem.

Po raz pierwszy zetknąłem się z jej fotografiami całkiem przypadkowo. Był to listopad roku 1996, kiedy kolega pisujący do czasopisma „Artforum" przysłał mi informację o wystawie retrospektywnej Nan Goldin w The Whitney Museum, w Nowym Jorku. Przyczyna była taka, że zbierałem wtedy materiały o wybitnym artyście amerykańskim polskiego pochodzenia, Davidzie Wojnarowiczu, którego ta autorka też fotografowała (por. „David Wojnarowicz – Genet końca wieku", Odra nr 2/2006). Nie mogłem tam pojechać, ale znalazłem video rozpowszechniane podczas wystawy, zatytułowane „Nan Goldin in My Life" (reż. Paul Tschinkel), w którym artystka przez dwadzieścia kilka minut opowiada o swoim życiu i swojej fascynacji fotografią.

Dopiero w następnym roku, równie niespodziewanie, przy okazji kilkumiesięcznego pobytu w Holandii, trafiłem na festiwal filmowy „De Roze Filmdagen", odbywający się w awangardowym kinie Cinema de Balie, w Amsterdamie. Tam pokazywano film Nan Goldin „I'll Be Your Mirror" (czyli „Będę twoim lustrem") będący kluczowym elementem do zrozumienia jej ówczesnej twórczości. Co ważniejsze, prezentacja filmu towarzyszyła wystawie dzieł fotograficznych artystki w Stedelijk Museum, jednym z najważniejszych muzeów sztuki nowoczesnej na świecie. Myślę, że obejrzenie tej wystawy, której głównym wymiarem była dla mnie dokumentacja pewnego etapu rewolucji seksualnej w Ameryce, ostatecznie przekonało mnie co do najwyższej klasy tej artystki. Techniką i postawą artystyczną przypominała mi Andy Warhola.

Kolejna niespodzianka czekała mnie kilka lat później w Warszawie. W Centrum Sztuki Współczesnej „Zamek Ujazdowski", 14 lutego 2003 r., trafiłem na wernisaż wystawy Nan Goldin

zatytułowanej „Devil's Playground" (czyli „Plac zabaw diabła"). Uznano ją za tak kontrowersyjną, że początkowo ograniczono wstęp tylko dla osób pełnoletnich, co po proteście artystki złagodzono do bariery lat 16. Warszawa okazała się przysłowiową „prowincyą", ale nie za sprawą publiczności lecz za sprawą menadżerów kultury, choć mimo wszystko chwała im za sprowadzenie tej wystawy do Polski (pierwotny wernisaż miała w paryskim Centre Pompidou).

Artystka jest definitywnie osobowością, której wizja sztuki odbiega od tradycyjnego rozumienia kultury, a nawet stwierdziłbym, że je znacznie przewyższa. Określając jednym zdaniem, na czym to polega, powiedziałbym, że Nan Goldin fotografuje uczucia między ludźmi. Treści filmu nie będę zdradzał, bo jest on o czymś trochę innym, ale gorąco polecam jego obejrzenie tym z nas, którzy dbają o swój rozwój uczuciowy i intelektualny, w sposób jakiego nie znajdziemy w wytworach kultury masowej.

JANUSZ ZALEWSKI

Dni Ciechanowa 23- 24 czerwca

Mocne otwarcie wakacji

Na błoniach zamkowych 23 i 24 czerwca wystąpią: Varius Manx i Kasia Stankiewicz, Patrycja Markowska wraz z Grzegorzem Markowskim, bryska, Roxie Węgiel, Margaret oraz Kombii. Podczas Dni Ciechanowa uzdolnieni uczniowie odbiorą od prezydenta miasta stypendia i nagrody za wybitne osiągnięcia artystyczne. Wstęp na koncerty będzie bezpłatny.

W trakcie Dni Ciechanowa 23 i 24 czerwca w mieście zagoszczą wielkie gwiazdy polskiej sceny muzycznej. Mieszkańcy będą mogli zobaczyć na błoniach aż siedem koncertów doskonałych muzyków.

23 czerwca (piątek) od godziny 18.00

Jako pierwszy pojawi się lokalny bluesowy zespół „Why Ducky?". Następnie dla mieszkańców zagrają Varius Manx z Kasią Stankiewicz. Wieczór będzie należał do Patrycji Markowskiej, z którą gościnnie wystąpi jej ojciec Grzegorz Markowski - lider niekoncertującego już zespołu rockowego Perfect.

bryska wystąpi na zamkowych błoniach w sobotę, 24 czerwca o 17.00

24 czerwca (sobota) od godziny 17.00

Tego dnia zaśpiewa bryska, następnie Roxie Węgiel, Margaret, a wydarzenie zamknie zespół Kombii z Grzegorzem Skawińskim.

***

Prezydent Ciechanowa nagrodzi najzdolniejszych uczniów, którzy rozwijają swoje talenty i mogą pochwalić się osiągnięciami artystycznymi. Uczniowie ciechanowskich szkół również wystąpią na scenie. Na terenie zamkowych błoń pojawią się punkty gastronomiczne oraz atrakcje dla całych rodzin.

Współorganizatorem Dni Ciechanowa jest Samorząd Województwa Mazowieckiego.

UM

eprasa.pl 822b70b715

OGŁOSZENIA DROBNE

BUDOWLANE

Hurtownia nowe i używane okna, drzwi, grzejniki. Ojrzeń ul. Ciechanowska 12. 502 543 397
FC-0058/23

Stemple. 506 557 577
PC-00583/23

MOTORYZACYJNE

SKUP SAMOCHODÓW 513 552 226
FC-0027

Kupię ciągnik rolniczy Zetor, Ursus, MTZ. 698 285 939
FC-0385/23

AUTOKASACJA 604 534 590
FC-0665/22

Sprzedam koła kpl 17" Corolla Auris, Avensis. 502 291 071
SM-95

Sprzedam opony 155/13 4 sztuki. 502 291 071
SM-96

NIERUCHOMOŚCI

Sprzedam mieszkanie w Ciechanowie 85 m² I piętro stare budownictwo. Tel. 23 672 23 25 po godz. 19.00
PC-00541/23

Sprzedam mieszkanie własnościowe w centrum Ciechanowa ok. 30 m². 887 799 616
PC-00555/23

Sprzedam działkę budowlaną o pow. 1791 m², na przeciwko dworca PKP w Ciechanowie. 887 799 616
PC-00556/23

Mam do wynajęcia mieszkanie w Ciechanowie. 570 263 050
PC-00581/23

Sprzedam działkę. 606 625 631
FE-40

Sprzedam mieszkanie 50 m² parter. 502 291 071
SM-93

KUPIĘ
Prasę Rolującą Metal-Fach, Claas Rollant 42,44,46,62,66,250, Arobale, Welger, John Deere, Krone, Deuzh-Fahr, Vicon, Greenland, Carraro, Kombajn Ziemniaczany Anna, Bolko, Sortownik, Prasę Kostkującą Sipma Z224/1, Welger, John Deere, Famarol

Tel. 535-057-230
FCP-98

Sprzedam duży dom w centrum Mławy. 502 291 071
SM-94

Sprzedam mieszkanie 58 m² w Ciechanowie. Tel. 601 073 350
M00852-87674

PRACA

Zatrudnię na ciągnik rolniczy. 504 652 931
PC-00566/23

Zatrudnię w gospodarstwie normowany czas pracy, wysokie wynagrodzenie. 798 747 823
PC-00576/23

Zatrudnię rencistę do pomocy w gospodarstwie. 512 967 315
M3942-46461

Oferujemy pracę na stanowisku rzeźnik-wykrawacz. Możliwość zakwaterowania, Miejsce pracy Nasielsk. 609 129 461
NS-38

Zatrudnię w gospodarstwie z bydłem mlecznym 606 260 744
M00838-96612

Zatrudnię brukarza, może być rencista. 792 851 758
SM-92

Zatrudnię w gospodarstwie, zakwaterowanie, wyżywienie. 500 270 610
SP-8

Zatrudnię pracownika na fermę drobiu w miejscowości Lutocin. Szczegóły pod nr telefonu 660 672 046
M00850-25807

ROLNICZE

Wysłodki toffii oraz niemelasowane. Dostawa i rozładunek. Tel. 23 661 18 93, 789 333 677
FC-0372

Skup ciągników, pras, ładowarek, koparek, maszyn rolniczych i budowlanych. 693 888 308
M639651546

Kupię łubin, groch, peluszkę, grykę, koniczynę, seradele, facelie słonecznik gorczycę, trawy i inne. Oraz nasiona EKOLOGICZNE 795 060 199
M00837-60914

Okna gospodarcze. 507 108 996
FC-0060/23

Wywóz obornika Fliegl 20 t z załadunkiem ładowarką, beczka 20 tys. l. 513 705 855
FC-0121/23

Kupię lub wydzierżawię grunty rolne, gmina Regimin. 516 697 717
FC-0227/23

Sprzedam las. 510 450 963
PC-00487/23

Sprzedam owies i łubin. 515 619 825
PC-00520/23

Sprzedam jałówki wysokocielne. 513 154 655
PC-00533/23

Sprzedam pszenżyto. 504 742 451
PC-00543/23

Sprzedam klacz zimnokrwistą w typie Sztum wysoko źrebną. 574 245 248
PC-00545/23

Sprzedam Zetora i inny sprzęt rolniczy. 506 658 804
PC-00546/23

Gabinety Krasińskiego

DIAGNOSTYKA prenatalna/genetyczna

finansowana przez NFZ dla kobiet w ciąży

Program obejmuje badanie USG z testem Pappa między 11 a 13.6 tygodniem ciąży oraz badanie USG między 18 a 22 tygodniem ciąży. Oferujemy również poradę genetyczną i amniopunkcję dla pacjentek, które tego wymagają. Wskazaniami kwalifikującymi do programu są wiek powyżej 35 lat lub stwierdzenie nieprawidłowości w tej lub w poprzednich ciążach.

Badania odbywają się w Gabinetach Krasińskiego przy ul. Krasińskiego 61 w Warszawie. W celu zapisu proszę kontaktować się z recepcją pod nr telefonu 518 663 814
FCP-19

Lek. Urszula Rudzińska specjalista neurolog

Certyfikowany lekarz medycyny estetycznej

Leczenie: bóle głowy, kręgosłupa, padaczka, choroba Parkinsona, SM Zabiegi medycyny estetycznej

Gabinet: Ciechanów, ul. Spółdzielcza 2 rejestracja: 501 238 075
FCP-N

SKLEP & SERWIS Hubert Malinowski

KÄRCHER

OFERUJEMY:
- myjki nowe i używane: KÄRCHER i KRANZLE
- urządzenia czyszczące myjące
- akcesoria, chemię profesjonalną
- serwis gwarancyjny i pogwarancyjny
- odzież i obuwie robocze, artykuły BHP

kränzle

Sklep: Ciechanów, ul. Wojska Polskiego 32, tel. 509 274 870
Serwis: Przybyszewo 3 k. Regimina, tel. 501 444 220
FC-702

Garaże Blaszane, bramy garażowe, hale, kojce dla psów.
ROBSTAL.pl
KONSTRUKCJA! - OCYNK
Montaż Gratis!
Krótkie Terminy
tel. 509 038 426
23 680 32 01
www.robstal.pl

FCP-32

lek. **Dariusz Rudziński**
SPECJALISTA PSYCHIATRA
specjalista psychiatra dzieci i młodzieży
LECZENIE:
depresji, nerwic, lęku, psychoz, zaburzeń snu - u dorosłych i dzieci
Ciechanów, ul. Spółdzielcza 2
Rejestracja: tel. 501 238 075
FC-3221

eprasa.pl 822b70b715

Skup Bydła pourazowego, faktura VAT
wyrejestrowanie, ubój z konieczności
Tel. 792 264 299
FCP-314

OGŁOSZENIE

Wójt Gminy Strzegowo ogłasza:

I przetarg ustny nieograniczony na sprzedaż:

1. Nieruchomości nr **133/1** o pow. 0.5841 ha, zabudowanej budynkiem zabytkowego dworu z pozostałością części parku podworskiego i działki nr **134/4** o pow. 0,0240 ha stanowiącej drogę dojazdową do działki zabudowanej budynkiem dworu.

Cena wywoławcza 320 000,00 zł - wadium 32 000,00 zł

2. Nieruchomości nr **134/3** o pow. 0,4650 ha, stanowiąca część pozostałości parku i sadu przydworskiego.

Cena wywoławcza 97 000,00 zł - wadium 9 700,00 zł

Nieruchomości położone w **Unikowo** wpisane **do KW PL1M/00013867/1**

II. Drugi przetarg ustny nieograniczony na sprzedaż:

nieruchomości zabudowanej, położonej w obrębie geodezyjnym Kuskowo Glinki wpisana do KW PL1M/00016127/3 **Nr 150/4** o pow. 0,4468 ha.

Cena wywoławcza 243 100,00 zł - wadium 25 000,00 zł

Pierwszy przetarg był w dniu 05 maja 2023 r.

przetarg w dniu 27 lipca 2023 r. godz. 10:00

Warunkiem przystąpienia do przetargu jest wpłacenie **wadium** na rachunek Gminy nr **03 8238 0009 0000 0648 2000 0002** B.S. w terminie do dnia 24 lipca 2023 r.

Minimalne postąpienie wynosi 1% wartości nieruchomości.

Dowód wpłaty należy okazać komisji przetargowej.

Wadium wniesione przez uczestnika, który przetarg wygrał, zalicza się na poczet ceny nabycia nieruchomości, a w przypadku uchylenia się przez tą osobę od zawarcia umowy, wadium nie podlega zwrotowi.

Koszt aktu notarialnego ponosi nabywca.

Wadium wniesione przez uczestnika, który nie wygrał przetargu zostaje niezwłocznie zwrócone.

Wójtowi przysługuje prawo odwołania przetargu na zasadach określonych w art.38 ust. 4 ustawa z dnia 21 sierpnia 1997 r. o gospodarce nieruchomościami.(t.j. Dz. U. z 2023 poz. 344)

Ogłoszenie o przetargu zmieszczone jest na stronie internetowej Urzędu Gminy www.strzegowo.pl, Biuletynie Informacji Publicznej, oraz sołtysa wsi.

Szczegółowe informacje o przetargu udzielane są w Urzędzie Gminy w Strzegowie lub telefonicznie (23) 679 40 60 w. 22 , kom. 884 795 378

Wójt Gminy Strzegowo
Wiesław Zalewski

FCP-197

OGŁOSZENIE

o wyłożeniu do publicznego wglądu projektu miejscowego planu zagospodarowania przestrzennego dla obrębu geodezyjnego Szydłowo oraz prognozy oddziaływania na środowisko do wymienionego dokumentu

Na podstawie art. 17 pkt 9 ustawy z dnia 27 marca 2003 r. o planowaniu i zagospodarowaniu przestrzennym (t.j. Dz. U. z 2023 r. poz. 977) w związku z art. 39 ustawy z dnia 3 października 2008 r. o udostępnianiu informacji o środowisku i jego ochronie, udziale społeczeństwa w ochronie środowiska oraz o ocenach oddziaływania na środowisko (t.j. Dz. U. z 2023 r. poz. 1094) oraz na podstawie uchwały Nr XVI/149/2020 Rady Gminy Szydłowo z dnia 10 września 2020 r. w sprawie przystąpienia do sporządzenia miejscowego planu zagospodarowania przestrzennego dla obrębu geodezyjnego Szydłowo, zawiadamiam o wyłożeniu do publicznego wglądu projektu miejscowego planu zagospodarowania przestrzennego dla obrębu geodezyjnego Szydłowo oraz prognozy oddziaływania na środowisko do wymienionego dokumentu, w dniach **od 29 czerwca 2023 r. do 24 lipca 2023 r.**

Dyskusja publiczna nad przyjętymi rozwiązaniami w projekcie planu miejscowego odbędzie się w dniu **19 lipca 2023 r.** w siedzibie Urzędu Gminy Szydłowo, ul. Mazowiecka 61, 06-516 Szydłowo, o godz. 12.00.

Dyskusja publiczna zostanie przeprowadzona w sposób umożliwiający zabieranie głosu, zadawanie pytań i składanie uwag. W przypadku konieczności przeprowadzenia dyskusji publicznej za pomocą środków porozumiewania się na odległość organ sporządzający projekt ww. planu miejscowego uczyni to w sposób umożliwiający:

1) zabieranie głosu, zadawanie pytań i składanie uwag przez jednoczesną transmisję obrazu i dźwięku, oraz
2) zadawanie pytań i składanie uwag w formie zapisu tekstowego.

Zgodnie z art. 18 ust.1 ustawy, każdy, kto kwestionuje ustalenia przyjęte w projekcie planu miejscowego, może wnieść uwagi. Uwagi mogą być wnoszone w formie papierowej w siedzibie **Urzędu Gminy Szydłowo, ul. Mazowiecka 61, 06-516 Szydłowo** lub elektronicznej, w tym za pomocą środków komunikacji elektronicznej, w szczególności poczty elektronicznej lub formularzy zamieszczonych przez organ sporządzający projekt ww. planu miejscowego w Biuletynie Informacji Publicznej na swojej stronie podmiotowej.

Jako wniesione na piśmie uznaje się również uwagi wniesione za pomocą elektronicznej skrzynki podawczej w rozumieniu przepisów ustawy z dnia 17 lutego 2005 r. o informatyzacji działalności podmiotów realizujących zadania publiczne (t.j. Dz. U. z 2023 r. poz. 57):

1) opatrzone kwalifikowanym podpisem elektronicznym albo
2) opatrzone podpisem potwierdzonym profilem zaufania ePUAP.

Wnoszący uwagi powinien podać swoje imię i nazwisko albo nazwę oraz adres zamieszkania albo siedziby a także oznaczenie nieruchomości, której uwaga dotyczy, w nieprzekraczalnym terminie do dnia **9 sierpnia 2023 r.** Organem właściwym do rozpatrzenia uwag jest Wójt Gminy Szydłowo.

WÓJT GMINY SZYDŁOWO
Wiesław Boczkowski

FCP-196

Szamba
Zbiorniki betonowe
od 900 zł
609 245 209
FCP-182

Melasa dla bydła 1000 kg. Dostawa i rozładunek. Tel. 23 661 18 93, 789 333 677

FC-0372

Skup zbóż. "Ferm-Pasz", 09-130 Baboszewo. Z odbiorem 25 t. Tel. 23 661 18 93, 789 333 677

FC-0372

Kupię ciągnik rolniczy Zetor, Ursus, MTZ (z napędem lub bez napędu), Farmtrac, New Holland, Case, T25, C-360, C-360 3p, C-330, C-328. 603 502 876

FV 0385

Kupię ciągnik rolniczy Zetor, Ursus, MTZ. 698 282 939

FV 0386

SKUP I UBÓJ BYDŁA Z KONIECZNOŚCI. BYDŁO POURAZOWE, WYBRAKOWANE, POZAKLASOWE. Odbiór towaru z gospodarstw własnym transportem, płatność gotówką lub szybki przelew. KONTAKT 603 266 944

M00828-98627

Sprzedam sieczkarnię Dere 7300, 2005 rok, 3900 godzin na sieczkarni. 503 955 108

PC-00559/23

Sprzedam siano, sianokiszonkę, lucernę na pniu, słomę. 692 350 269

PC-00561/23

Sprzedam jałoszki mięsne żarłaki. 504 652 931

PC-00567/23

Sprzedam opryskiwacz podwieszany 400 l Jarmet, rok produkcji 2007 cena 1500 zł. 512 005 139

PC-00568/23

Kupię słomę. 517 841 738, 512 004 120

PC-00569/23

Sprzedam stemple budowlane, wycinak do kiszonki pionowy. 667 539 292

PC-00571/23

Sprzedam wysłodki tofii. 698 079 509

PC-00575/23

Sprzedam ciągnik T25, dwukółkę i pług dwu skibowy. 692 122 166

PC-00577/23

Sprzedam ciągnik 1014, 1614, JOHN DEERE 6800, ZETOR 7340, opryskiwacze. 602 220 806

PC-00590/23

Sprzedam 3 ha ziemi Gołymin Południe. 665 811 014

PC-00585/23

SKUP BYDŁA
KROWY
BYKI
JAŁÓWKI
Płatność 2 dni
505 241 513

Sprzedam klacz. 506 557 577

PC-00584/23

Sprzedam żmijkę do zboża, słomę. 793 565 847

PC-00586/23

Sprzedam cielaki mięsne. 506 253 698

PC-00588/23

Przyjmę do pracy w gospodarstwie rolnym. 602 220 806

PC-00589/23

Kupię ciągniki rolnicze 507 771 711

M00805-03090

Otręby pszenne, jęczmienne, workowane. Dostawa i rozładunek. Tel. 23 661 10 13, 789 333 677

FC-0372

SKUP BYDŁA
ŁUKASZ GRZESZCZAK
Wielodróż 38 A
Tel. 792 264 299
FCP-315

Nawozy - azotowe, fosforowe, wieloskładnikowe, inne. Kiszone ziarno kukurydzy KZK, CCM. Dostawa i rozładunek. Tel. 23 661 18 93, 789 333 677

FC-0372

Sprzedam klacz zimnokrwistą źrebną. 507 174 036

PC-00592/23

Śruty: sojowa, rzepakowa, słonecznikowa. Big/Bag, workowane. Dostawa i rozładunek. 23 661 18 93, 789 333 677

FC-0372

SKUP TRZODY I BYDŁA
Płatność 3 dni
AR-POL
Skup trzody i bydła
AR-POL
Arkadiusz Mochtak
Szybka płatność 3 dni lub gotówka
Odbiór z gospodarstwa
tuczniki, maciory, knury, krowy, byki, jałówki
Nowe Miasto k. Płońska, ul. Młodzieżowa 1
tel. 690 393 441
FC-1253

olej napędowy, olej opałowy
z dostawą
Tel: 501 680 623

DĄB POL
EKSPORT ZWIERZĄT
Zygmuntowo k/Ciechanowa
tel. 23 671 72 08
kom. 507 132 860
Skup, ubój, eksport zwierząt
23 671-72-08
507-132-860
e-mail: dab.pol@wp.pl
FCP-191

Skup bydła rzeźnego
SKUP BYDŁA RZEŹNEGO
tel. 500 224 312
KAR - POL
Odbiór z gospodarstwa.
Płatność w 3 dni!
0500 224 312
FC-479

Skup trzody i bydła
Płatność w 3 dni lub gotówką
Odbiór z Gospodarstwa
„AGROL" Adam Dymkowski
Goszczyce Poświętne 7
09-130 Baboszewo
tel. 23 661 20 45, 511 492 526
FC-1360

Skup bydła
Marcin Malinowski
konkurencyjne ceny
511 394 119
PRZELEW 2 DNI/GOTÓWKA
FCPrz

MAK-POL
Skup trzody i bydła
tuczniki, maciory, knury
Konkurencyjne ceny
Odbiór z gospodarstwa
Makowski Józef
Zasonie 25, 09-120 Nowe Miasto
tel. 507 771 303
FC-1998

eprasa.pl 822b70b715

OGŁOSZENIE
Burmistrza Miasta i Gminy Glinojeck

o przystąpieniu do sporządzenia projektu miejscowego planu zagospodarowania przestrzennego miasta Glinojeck dla obszaru zlokalizowanego w rejonie ulic Polnej i Spokojnej

Na podstawie art. 17 pkt 1 ustawy z dnia 27 marca 2003 r. o planowaniu i zagospodarowaniu przestrzennym (Dz. U. z 2023 r. poz. 977) zawiadamiam o przystąpieniu do sporządzenia projektu miejscowego planu zagospodarowania przestrzennego oraz o możliwości składania wniosków.

Wyżej wymieniony projekt planu sporządzony zostanie w związku z podjęciem przez Radę Miejską w Glinojecku Uchwały Nr XXXV/270/2022 z dnia 24 lutego 2022 r., zmienionej Uchwałą Nr XLVIII/375/2023 z dnia 15 czerwca 2023 r.

Zainteresowani mogą składać wnioski do projektu planu oraz zapoznać się z niezbędną dokumentacją w siedzibie Urzędu Miasta i Gminy w Glinojecku.

Wnioski należy składać na piśmie do Burmistrza Miasta i Gminy Glinojeck, ul. Płocka 12, 06-450 Glinojeck albo w formie elektronicznej za pomocą środków komunikacji elektronicznej poprzez pocztę elektroniczną na adres e-mail: bp@e-glinojeck.pl, za pomocą elektronicznej skrzynki podawczej opatrzone kwalifikowanym podpisem elektronicznym, podpisem zaufanym albo podpisem osobistym, z podaniem imienia i nazwiska lub nazwy jednostki organizacyjnej i adresu, oznaczenia nieruchomości, której uwaga dotyczy, w nieprzekraczalnym terminie do 21 dni od dnia ogłoszenia.

Zgodnie z art. 39 ust. 1, art. 46 pkt 1, art. 54 ust. 2 ustawy z dnia 3 października 2008 r. o udostępnianiu informacji o środowisku i jego ochronie, udziale społeczeństwa w ochronie środowiska oraz o ocenach oddziaływania na środowisko (Dz. U. z 2022 r. poz. 1029 ze zmianami) informuję o przystąpieniu do opracowania prognozy oddziaływania na środowisko w celu przeprowadzenia strategicznej oceny oddziaływania na środowisko projektów miejscowych planów zagospodarowania przestrzennego.

Na podstawie art. 40 ustawy z dnia 3 października 2008 r. o udostępnianiu informacji o środowisku i jego ochronie, udziale społeczeństwa w ochronie środowiska oraz o ocenach oddziaływania na środowisko (Dz. U. z 2022 r. poz. 1029 ze zmianami) informuję o możliwości składania wniosków do prognozy oddziaływania na środowisko w formie pisemnej, ustnie do protokołu lub za pomocą środków komunikacji elektronicznej bez konieczności opatrywania ich bezpiecznym podpisem elektronicznym, o którym mowa w ustawie z dnia 18 września 2001 r. o podpisie elektronicznym (Dz. U. z 2001 r. Nr 130, poz. 1450 ze zmianami) na adres e-mail:bp@e-glinojeck.pl, w nieprzekraczalnym terminie do 21 dni od dnia ogłoszenia.

Przedłożone wnioski podlegają rozpatrzeniu przez Burmistrza Miasta i Gminy Glinojeck.Wnioski złożone po upływie ww. terminu pozostaną bez rozpatrzenia.

Zgodnie z artykułem 13 i 14 Rozporządzenia Parlamentu Europejskiego i Rady (UE) 2016/679 z dnia 27 kwietnia 2016 r. w sprawie ochrony osób fizycznych w związku z przetwarzaniem danych osobowych i w sprawie swobodnego przepływu takich danych oraz uchylenia dyrektywy 95/46/WE (ogólne rozporządzenie o ochronie danych), Burmistrz Miasta i Gminy spełnia obowiązek informacyjny przekazując Państwu poniższe dane:

Administratorem Państwa danych osobowych jest Gmina Glinojeck reprezentowana przez Burmistrza Miasta i Gminy, ul. Płocka 12, 06-450 Glinojeck, tel: 23 674 00 17, fax: 23 674 28 18, e-mail: sekretariat@e-glinojeck.pl Dane kontaktowe do Inspektora Ochrony Danych: e-mail: iodo@rt-net.pl. Celem przetwarzania danych jaki realizuje Administrator jest opracowanie miejscowego planu zagospodarowania przestrzennego. Odbiorcami, którym możemy udostępnić Państwa dane osobowe, są podmioty zapewniające oprogramowanie przetwarzające dane. Dane nie będą przekazywane do Państw trzecich. Dane osobowe będą przetwarzane przez okres obowiązywania planu. Państwa dane osobowe są przetwarzane na podstawie przepisów prawa, które określają ustawy: z dnia 27 marca 2003 r. o planowaniu i zagospodarowaniu przestrzennym oraz z dnia 3 października 2008 r. o udostępnianiu informacji o środowisku i jego ochronie, udziale społeczeństwa w ochronie środowiska oraz o ocenach oddziaływania na środowisko. Jednocześnie posiadają Państwo możliwość dostępu i aktualizacji podanych danych i prawo do żądania usunięcia lub ograniczenia przetwarzania oraz prawo do wniesienia sprzeciwu wobec przetwarzania, a także prawo do przenoszenia danych. Z przysługujących praw mogą Państwo skorzystać kontaktując się przez podane wyżej dane. Przysługuje Państwu prawo wniesienia skargi do Prezesa Urzędu Ochrony Danych Osobowych. Podanie danych jest dobrowolne, jednak niezbędne do zrealizowania celu. W ramach realizowanego przetwarzania nie występuje profilowanie.

Burmistrz Miasta i Gminy Glinojeck
/-/ Łukasz Kapczyński

FCP-199

Projekty budowlane dla przemysłu i rolnictwa Tel. 796 100 703

M00836-92681

Sprzedam owies 7 ton Mława. 507 761 494

SM-88

Sprzedam łąkę do skoszenia 1,5 ha. 663 866 446

SM-89

Sprzedam bale dębowe suche. 514 433 609

NS-52

Kupię słomę. 504 219 124

20-04,07

Kupię tur na linkę i oponę 18.4/15-30. Tel. 504 370 978

NS-53

Sprzedam łąkę do skoszenia 1.5 ha. 663 866 446

SM-89

Sprzedam jałówki wysoko cielne, wycielenie połowa sierpnia. 510 496 611

SU-28

Sprzedam krowę wysoko cielną 5-letnią oraz roztrząsacz obornika 2004 r. stan b. dobry. Tel. 604 395 092

NS- 54

Sprzedam klacz ze źrebakiem i kucykiem. Tel. 661 033 855

NS-55

Sprzedam grunty rolne z lasem gm. Naruszewo. 572 432 704

SI-14

Tanio sprzedam nową dmuchawę do siana plus długie metalowe pręty wszelkiego użytku. 530 333 882

PC-00580/23

Sprzedam dwie jałówki wysoko cielne, termin wycielenia 2 i 20 lipca. 505 677 385

M00851-97-834

RÓŻNE

POŻYCZKI KREDYTY EXPRESOWO 515 459 414

M00815-71971

Sprzedam sosnę cienką połupaną. 518 473 341

PC-00594

1001 drobiazgów, z zachodu, agd. małe-duże. Ojrzeń. 507 108 996

FC-0059/23

Kupię topolę, sosnę, olszynę. 509 042 402

FC-0266/23

Sprzedam łóżko 160x200 stan bardzo dobry. 515 592 688

PC-00557/23

Stancja. 512 245 717

PC-00579/23

Sprzedam łóżko rehabilitacyjne model LUNA. Kontakt 502 521 508

PC-00582/23

Sprzedam zlewozmywak granitowy, nowy-tanio. 503 714 455

PC-00591/23

Polski węgiel, jakość gwarantowana. 602 511 209

FE-39

Oddam 15-miesięcznego owczarka niemieckiego. 507 359 117

SU-25

Oddam 3 małe suczki. 507 359 117

SU-26

Sprzedam szczenięta owczarka niemieckiego. 693 777 904

SU27

Udzielę pożyczki. Tel. 791 631 398

M00852-94924

TOWARZYSKIE

Pani pozna panów. 792 207 348

PC-00249/23

Praca dla pań - zakwaterowanie. 733 028 016

PC-00448/23

Kawaler pozna pannę. 789 634 835

PC-00578/23

Poznam panią ok 60 lat. 508 841 859

PC-00587/23

Przystojny kawaler 39 lat pozna dziewczynę. 518 450 522

SM-77

Kawaler 40 lat pozna kobietę. 452 448 277

SU-24

USŁUGI

Naprawa lodówek zamrażarek lad chłodniczych schładzalników do mleka. 697 342 132

FC-0383/23

Malowanie. 609 078 723

PC-00514/23

Elewacje, mycie elewacji, remonty i wykończenia. 609 088 723

FC-0400/23

Odnawianie wanien. 600 979 826

FC-0411/23

Remonty wnętrz, łazienki. 694 537 390

PC-00530/23

Hydraulik. 570 188 332

PC-00540/23

Malowanie. 518 339 939

PC-00544/23

Usługi remontowo budowlane. 513 954 032

PC-00570/23

OGŁOSZENIE
Burmistrza Miasta i Gminy Glinojeck

o wyłożeniu do publicznego wglądu projektu miejscowego planu zagospodarowania przestrzennego miasta Glinojeck dla obszarów zlokalizowanych w rejonie ulic Płockiej, Kwiatowej, Leśnej i Fabrycznej

Na podstawie art. 17 pkt 9 ustawy z dnia 27 marca 2003 r. o planowaniu i zagospodarowaniu przestrzennym (Dz. U. z 2023 r. poz. 977), art. 39 ust. 1 ustawy z dnia 3 października 2008 r. o udostępnianiu informacji o środowisku i jego ochronie, udziale społeczeństwa w ochronie środowiska oraz o ocenach oddziaływania na środowisko (Dz. U. z 2022 r. poz. 1029 ze zmianami) oraz w związku z Uchwałą Nr XXXV/270/2022 Rady Miejskiej w Glinojecku z dnia 24 lutego 2022 r., zmienioną Uchwałą Nr XLVIII/375/2023 Rady Miejskiej w Glinojecku z dnia 15 czerwca 2023 r., zawiadamiam o wyłożeniu do publicznego wglądu projektu miejscowego planu zagospodarowania przestrzennego wraz z prognozą oddziaływania na środowisko, w dniach **od 28 czerwca 2023 r. do 27 lipca 2023 r.** w siedzibie Urzędu Miasta i Gminy w Glinojecku, ul. Płocka 12, 06-450 Glinojeck, w godzinach pracy Urzędu oraz na stronie internetowej www.glinojeck.e-biuletyn.pl.

Dyskusja publiczna nad przyjętymi w projekcie planu rozwiązaniami odbędzie się w dniu **12 lipca 2023 r.** w siedzibie Urzędu Miasta i Gminy w Glinojecku o godz. 12:30.

Zgodnie z art. 18 ust. 1-3 ustawy o planowaniu i zagospodarowaniu przestrzennym oraz art. 39 ust. 1 pkt 3 i art. 40 ustawy o udostępnianiu informacji o środowisku i jego ochronie, udziale społeczeństwa w ochronie środowiska oraz ocenach oddziaływania na środowisko każdy, kto kwestionuje ustalenia przyjęte w projekcie planu lub prognozie oddziaływania na środowisko projektu planu, może wnieść uwagi.

Uwagi do projektu planu należy składać na piśmie do Burmistrza Miasta i Gminy Glinojeck albo w formie elektronicznej za pomocą środków komunikacji elektronicznej poprzez pocztę elektroniczną na adres e-mail: bp@e-glinojeck.pl, za pomocą elektronicznej skrzynki podawczej opatrzone kwalifikowanym podpisem elektronicznym, podpisem zaufanym albo podpisem osobistym, z podaniem imienia i nazwiska lub nazwy jednostki organizacyjnej i adresu, oznaczenia nieruchomości, której uwaga dotyczy, w nieprzekraczalnym terminie do dnia **11 sierpnia 2023 r.**

Uwagi do prognozy oddziaływania na środowiska należy składać w formie pisemnej, ustnie do protokołu prowadzonego przez Urząd Miasta i Gminy Glinojeck lub za pomocą środków komunikacji elektronicznej bez konieczności opatrywania ich kwalifikowanym podpisem elektronicznym na adres Urzędu Miasta i Gminy w Glinojecku, ul. Płocka 12, 06-450 Glinojeck, lub na adres e-mail: bp@e-glinojeck.pl z podaniem imienia i nazwiska lub nazwy jednostki organizacyjnej i adresu, oznaczenia nieruchomości, której uwaga dotyczy, w nieprzekraczalnym terminie do dnia **11 sierpnia 2023 r.**

Przedłożone uwagi podlegają rozpatrzeniu przez Burmistrza Miasta i Gminy Glinojeck. Uwagi złożone po upływie ww. terminu pozostają bez rozpatrzenia.

Zgodnie z artykułem 13 i 14 Rozporządzenia Parlamentu Europejskiego i Rady (UE) 2016/679 z dnia 27 kwietnia 2016 r. w sprawie ochrony osób fizycznych w związku z przetwarzaniem danych osobowych i w sprawie swobodnego przepływu takich danych oraz uchylenia dyrektywy 95/46/WE (ogólne rozporządzenie o ochronie danych), Burmistrz Miasta i Gminy spełnia obowiązek informacyjny przekazując Państwu poniższe dane:

Administratorem Państwa danych osobowych jest Gmina Glinojeck reprezentowana przez Burmistrza Miasta i Gminy, ul. Płocka 12, 06-450 Glinojeck, tel: 23 674 00 17, fax: 23 674 28 18, e-mail: sekretariat@e-glinojeck.pl Dane kontaktowe do Inspektora Ochrony Danych: e-mail: iodo@rt-net.pl. Celem przetwarzania danych jaki realizuje Administrator jest opracowanie miejscowego planu zagospodarowania przestrzennego. Odbiorcami, którym możemy udostępnić Państwa dane osobowe, są podmioty zapewniające oprogramowanie przetwarzające dane. Dane nie będą przekazywane do Państw trzecich. Dane osobowe będą przetwarzane przez okres obowiązywania planu. Państwa dane osobowe są przetwarzane na podstawie przepisów prawa, które określają ustawy: z dnia 27 marca 2003 r. o planowaniu i zagospodarowaniu przestrzennym oraz z dnia 3 października 2008 r. o udostępnianiu informacji o środowisku i jego ochronie, udziale społeczeństwa w ochronie środowiska oraz o ocenach oddziaływania na środowisko. Jednocześnie posiadają Państwo możliwość dostępu i aktualizacji podanych danych i prawo do żądania usunięcia lub ograniczenia przetwarzania oraz prawo do wniesienia sprzeciwu wobec przetwarzania, a także prawo do przenoszenia danych. Z przysługujących praw mogą Państwo skorzystać kontaktując się przez podane wyżej dane. Przysługuje Państwu prawo wniesienia skargi do Prezesa Urzędu Ochrony Danych Osobowych. Podanie danych jest dobrowolne, jednak niezbędne do zrealizowania celu. W ramach realizowanego przetwarzania nie występuje profilowanie.

Burmistrz Miasta i Gminy Glinojeck
/-/ Łukasz Kapczyński

FCP-198

Wykonam usługi koparką. 501 393 325

PC-00552/23

Usługi remontowe. 517 862 074

PC-00564/23

Drobne roboty budowlane (mury, tynki, remonty). 880 902 381

PC-00553/23

Malowanie, szpachlowanie, podbitki, elewacje itp. 514 310 459

PC-00554/23

eprasa.pl 822b70b715

OGŁOSZENIE

o przystąpieniu do sporządzenia miejscowych planów zagospodarowania przestrzennego dla obszarów położonych na terenie gminy Sońsk oraz do sporządzenia zmiany prognoz oddziaływania na środowisko do wymienionych dokumentów

Na podstawie art. 17 pkt 1 ustawy z dnia 27 marca 2003 r. o planowaniu i zagospodarowaniu przestrzennym (t.j. Dz. U. z 2023 r. poz. 977) w związku z art. 39 ustawy z dnia 3 października 2008 r. o udostępnianiu informacji o środowisku i jego ochronie, udziale społeczeństwa w ochronie środowiska oraz o ocenach oddziaływania na środowisko (t.j. Dz. U. z 2023 r. poz. 1094) zawiadamiam o podjęciu przez Radę Gminy Sońsk:

- uchwały nr LXXIII/554/2023 z dnia 17 maja 2023 r. w sprawie przystąpienia do sporządzenia zmiany miejscowego planu zagospodarowania przestrzennego dla części obrębu geodezyjnego Cichawy, gm. Sońsk,
- uchwały nr LXXIII/555/2023 z dnia 17 maja 2023 r. w sprawie przystąpienia do sporządzenia zmiany miejscowego planu zagospodarowania przestrzennego dla obrębu geodezyjnego Bieńki - Śmietanki, gm. Sońsk

oraz o przystąpieniu do sporządzenia prognoz oddziaływania na środowisko do wymienionych dokumentów.

Zainteresowani mogą składać wnioski dotyczące ww. dokumentów. Wnioski należy składać pod adresem **Urzędu Gminy w Sońsku, ul. Ciechanowska 20, 06-430 Sońsk** w terminie do dnia **14 lipca 2023 r.** Wnioski mogą być wnoszone w formie papierowej w biurze podawczym lub elektronicznej, w tym za pomocą środków komunikacji elektronicznej, w szczególności poczty elektronicznej lub formularzy zamieszczonych przez organ sporządzający projekty planów miejscowych w Biuletynie Informacji Publicznej na swojej stronie podmiotowej.

Jako wniesione na piśmie uznaje się również uwagi wniesione za pomocą elektronicznej skrzynki podawczej w rozumieniu przepisów ustawy z dnia 17 lutego 2005 r. o informatyzacji działalności podmiotów realizujących zadania publiczne (t.j. Dz. U. z 2023 r. poz. 57):
1) opatrzone kwalifikowanym podpisem elektronicznym albo
2) opatrzone podpisem potwierdzonym profilem zaufania ePUAP.

Wnoszący wnioski podaje swoje imię i nazwisko albo nazwę oraz adres zamieszkania albo siedziby. Wniosek powinien również zawierać przedmiot wniosku oraz oznaczenie nieruchomości, której dotyczy.

WÓJT GMINY SOŃSK
/-/ Jarosław Muchowski

FCP-200

OGŁOSZENIE

o przystąpieniu do sporządzenia zmiany Studium uwarunkowań i kierunków zagospodarowania przestrzennego gminy oraz do sporządzenia prognozy oddziaływania na środowisko do wymienionego dokumentu

Na podstawie art. 11 pkt 1 ustawy z dnia 27 marca 2003 r. o planowaniu i zagospodarowaniu przestrzennym (t.j. Dz. U. z 2023 r. poz. 977) oraz art. 39 ustawy z dnia 3 października 2008 r. o udostępnianiu informacji o środowisku i jego ochronie, udziale społeczeństwa w ochronie środowiska oraz o ocenach oddziaływania na środowisko (t.j. Dz. U. z 2023 r. poz. 1094) zawiadamiam o przystąpieniu do sporządzenia zmiany Studium uwarunkowań i kierunków zagospodarowania przestrzennego gminy Sońsk, na podstawie uchwały nr LXXIII/553/2023 Rady Gminy Sońsk z dnia 17 maja 2023 r. w sprawie przystąpienia do sporządzenia zmiany Studium uwarunkowań i kierunków zagospodarowania przestrzennego gminy, oraz o przystąpieniu do sporządzenia prognozy oddziaływania na środowisko do wymienionego dokumentu.

Zainteresowani mogą składać wnioski dotyczące zmiany studium. Wnioski należy składać pod adresem **Urzędu Gminy w Sońsku, ul. Ciechanowska 20, 06-430 Sońsk** w terminie **do dnia 14 lipca 2023 r.** Wnioski mogą być wnoszone w formie papierowej w biurze podawczym lub elektronicznej, w tym za pomocą środków komunikacji elektronicznej, w szczególności poczty elektronicznej lub formularzy zamieszczonych przez organ sporządzający projekt studium w Biuletynie Informacji Publicznej na swojej stronie podmiotowej.

Jako wniesione na piśmie uznaje się również wnioski wniesione za pomocą elektronicznej skrzynki podawczej w rozumieniu przepisów ustawy z dnia 17 lutego 2005 r. o informatyzacji działalności podmiotów realizujących zadania publiczne (t.j. Dz. U. z 2023 r. poz. 57):
1) opatrzone kwalifikowanym podpisem elektronicznym albo
2) opatrzone podpisem potwierdzonym profilem zaufania ePUAP.

Wnoszący wniosek podaje swoje imię i nazwisko albo nazwę oraz adres zamieszkania albo siedziby. Wniosek powinien również zawierać przedmiot wniosku oraz oznaczenie nieruchomości, której dotyczy.

WÓJT GMINY SOŃSK
/-/ Jarosław Muchowski

FCP-200

Gładzie, malowanie, płytki. Tanio!.
786 945 951
PC-00572/23

Pompy Ciepła Toshiba Estia, Mitsubishi Zubadan - Sprzedaż - Montaż - Współpraca. Magazyny Energii. Ciechanów +100km. www.nowato.pl tel. 531 026 120
M00835--69133

Remonty mieszkań, biur domków od A do Z. 514 103 658
PC-00593/23

Układanie kostki, ogrodzenia.
792 851 758
SM-90

Wycinka drzew i krzewów.
792 851 758
SM-91

Dachy krycie blachą, papą, podbitki.
519 408 292
M00846-43522

Układanie kostki, ogrodzenia.
792 851 758
SM-90

Wycinka drzew i krzewów.
792 851 758
SM-91

eprasa.pl 822b70b715

Trzecia liga

Ostatni taniec Rogala

Maciej Rogalski w pełni zasłużył na miano legendy Mławianki. Wieloletni kapitan zespołu rozegrał ostatni mecz w barwach swojego ukochanego klubu.

Na treningach w juniorskich drużynach Mławianki zameldował się w 1992 r. - miał wówczas 12 lat. Siedem lat później zaliczył debiut w seniorskiej drużynie. Występ okazał się udany, choć nie w przypadku drużyny. Ekipa z Mławy przegrała 2: 4 z Lechią Gdańsk. Popularny „Rogal" zdobył jedną z bramek. Nikt wówczas nie spodziewał się, że w przyszłości zwiąże się z klubem z Gdańska, a nawet będzie w nim grać na poziomie Ekstraklasy.

Barw Mławianki bronił w trzeciej, a następnie w drugiej lidze. Później trafiał do KSZO Ostrowiec Świętokrzyski, Lechii Gdańsk (48 spotkań w ekstraklasie), Podbeskidzia Bielsko-Biała (18 spotkań w ekstraklasie), Olimpii Grudziądz, Chojniczanki Chojnice, MKS-u Ciechanów, by ostatecznie wrócić do rodzinnego miasta. W szeregach Mławianki przeżył spadek do okręgówki, a potem zaliczył jeszcze dwa awanse na wyższe poziomy rozgrywkowe.

- Jesienią byłem jeszcze pewny, że pogram w piłkę dłużej. Niestety w rundzie wiosennej mój organizm przestał współpracować. Młodsi konkurenci zaczęli mi mocno dawać w kość. Przestałem nadążać za akcjami. Stwierdziłem, że to dobry moment, żeby zawiesić buty na kołku - mówi Maciej Rogalski.

W sobotnie popołudnie wybiegł na murawę w towarzystwie aż siedmiu młodzieżowców. Mimo tak eksperymentalnego składu gospodarze okazali się równorzędnym konkurentem dla niedawnego drugoligowca z Grodziska Mazowieckiego. W 16. minucie objęli prowadzenie. Rogalski wypuścił w bój Mateusza Karola. Młody atakujący wygrał pojedynek biegowy z obrońcami. Wpadł w pole karne, po czym strzelił do siatki tuż obok urodzonego Mateusza Małeckiego (wychowanek PAF-u).

Pogoń wyrównała dopiero w końcówce premierowej partii. Wcześniej nie mogła, bowiem fantastyczne zawody rozgrywał bramkarz mławian Mateusz Koliński. Nie zatrzymał dopiero uderzenia Michała Wrzesińskiego.

Mławski golkiper nie zwolnił tempa także w drugiej odsłonie. Na szczęście Mławianka nie tylko się broniła, ale także atakowała. Kwadrans przed końcem strzeliła drugiego gola. Karol zagrał do Joao Odillona. Angolczyk wykonał szybki obrót - uderzył mocno, nie do obrony dla Małeckiego.

Zawodnik z Afryki mógł skompletować nawet dublet. Przegrał jednak pojedynek sam na sam. Zemściło to w doliczonym czasie (arbiter doliczył aż siedem minut). Kacper Łoś strzelił nie do obrony nawet tak świetnie dysponowanego Kolińskiego. **GP**

1. ŁKS II Łódź	34	68	76:41
2. Legionovia Legionowo	34	64	71:43
3. Pogoń Grodzisk Maz.	34	64	62:39
4. Świt Nowy Dwór Maz.	34	61	66:45
5. Legia II Warszawa	34	55	66:48
6. Lechia Tomaszów Maz.	34	55	51:43
7. Unia Skierniewice	34	53	41:38
8. Mławianka Mława	34	52	83:71
9. Jagiellonia II Białystok	34	49	65:54
10. Pelikan Łowicz	34	45	56:52
11. Pilica Białobrzegi	34	44	53:55
12. Sokół Ostróda	34	36	49:71
13. Olimpia Zambrów	34	36	40:63
14. Broń Radom	34	35	60:76
15. Warta Sieradz	34	34	37:52
16. Concordia Elbląg	34	33	38:61
17. Błonianka Błonie	34	30	35:68
18. Ursus Warszawa	34	25	42:72

Mławianka Mława – Pogoń Grodzisk Mazowiecki 2:2 (1:1)

Bramki: Karol 16, Odillon 72 - Wrzesiński 45, Łoś 90

Mławianka: Koliński – Kurowski, M. Rogalski (43 Komorowski), Rutkowki, Markowicz, Sobotka, Olczak, Skudynowski, Tworek, Karol, Odillon

Pozostałe wyniki ostatniej kolejki: Błonianka – Concordia 4:2, Olimpia – ŁKS II 1:3, Pilica – Unia 2:2, Warta – Legionovia 1:0, Legia II – Jagiellonia II :5:0, Świt – Pelikan 3:2, Broń – Lechia 1:4, Ursus – Sokół 1:2

FOT. BOGDAN JAKUBOWSKI

Mateusz Karol przedziera się przez obrońcę Pogoni

Pożegnanie legendy Mławianki Macieja Rogalskiego

Biegiem na podium

To był pracowity weekend dla lekkoatletów Gimnazjonu Płońsk. W sobotę zawodnicy płońskiego klubu rywalizowali w Warszawie podczas memoriału Zygmunta Szelesta, by kolejnego dnia zameldować się na bieżni w Gliwicach.

Mateusz Makowski w stolicy zadebiutował na dystansie 1500 m i z wynikiem 3.56,42 s zajął trzecie miejsce. Ten rezultat jest jednocześnie 6. wynikiem w aktualnym rankingu ogólnopolskim. Dzień później Mateusz zameldował się już na zawodach na Śląsku - w Gliwicach odbył się memoriał Zenona Sęka. Podopieczny trenera Roberta Adamskiego tym razem stanął do rywalizacji na dystansie 800 m. Ponownie był trzeci (1.51,90). Na tych samych zawodach, bardzo dobrze zaprezentowała się Martyna Gajkowska. Zawodniczka Gimnazjonu kolejny raz pobiła swój rekord życiowy na 400 m i od dziś wynosi on: 56,58 s - zaledwie osiem setnych od pierwszej klasy sportowej.

W niedzielę w ogólnopolskim mityngu warszawskim świetnie pobiegł Jakub Śliwa. Na 200 m z czasem 21,79 s zajął drugie miejsce. **erem**

Martyna Gajkowska pobiła swój rekord życiowy na 400 m

Mateusz Makowski dwukrotnie stawał na podium

Święto biegania wraca do miasta

Po kilku latach przerwy, w Ciechanowie, po raz piąty, odbędzie się impreza sportowa pod nazwą Ciechanowskie Święto Biegania. Zmagania, których organizatorami są urząd miasta oraz MOSiR odbędą się 17 września. Ruszyły już zapisy na półmaraton i bieg na 10 km, w których zwycięzcy zgarną nagrody finansowe. Rejestracja potrwa do końca wakacji. Organizatorzy przewidują również rywalizację wśród dzieci - na 400 oraz 800 m. Tutaj na udział trzeba zdecydować się nieco wcześniej - zapisy potrwają do 15 sierpnia.

Ostatnia edycja CSB w Ciechanowie odbyła się jeszcze przed pandemią, w 2019 r. Wówczas, na wszystkich dystansach pobiegło blisko 500 osób.

Podczas zawodów, na stadionie miejskim przy 3 Maja powstanie miasteczko biegowe, z atrakcjami dla najmłodszych. Stanie scena, pojawią się stoiska i strefy animacji. A co czeka najszybszych biegaczy? Najlepsi zawodnicy i zawodniczki (półmaratonu oraz biegu na 10 km) zdobędą atrakcyjne nagrody finansowe sięgające 2 tys. zł. W obu dystansach tej samej wartości nagrody otrzymają najszybsza ciechanowianka i ciechanowianin. Nagrody finansowe przewidziano również za drugie i trzecie miejsca w poszczególnych kategoriach. Start oraz meta znajdować będą się na ciechanowskim stadionie. **erem**

Start i meta zawodów znajdować się będą na miejskim stadionie

eprasa.pl 822b70b715

A klasa

Feta w Opinogórze

Dwie ekipy zdominowały tegoroczne rozgrywki na poziomie A klasy. Jesienią dominował ULKS Ołdaki, wiosna należała do Opii Opinogóra. Efekt był taki, że liderzy finiszują z identyczną ilością punktów na koncie. O pierwszeństwie ekipy z powiatu ciechanowskiego zadecydował lepszy bilans bramkowy.

W ostatniej serii prowadzące w tabeli zespoły zgarnęły solidarnie komplet punktów. Łatwo nie było, bowiem grały na wyjazdach. Mocny w rundzie rewanżowej Gladiator Słoszewo walczył z Ołdakami. Szybko objął prowadzenie po trafieniach Daniela Mitury i Mateusza Lewandowskiego. Kolejne fragmenty rywalizacji należały do rywali, którzy wyprowadzili aż cztery skuteczne ciosy.

Opia wybrała do Myszyńca. Zacięty bój zakończył skromną wygraną zawodników z Opinogóry. D siatki trafili Alan Umiński oraz Jakub Letmanowski.

Rezerwy Narwi Ostrołęka zostały zaskoczone przez konkurentów z Krasnosielca. GUKS odniósł najwyższą wygraną na wyjeździe. Strzelanie rozpoczął Łukasz Regulski, a w jego ślady poszli Łukasz Pragacz i Sebastian Kuczyński.

FOT. OPIA

W tym sezonie kibice byli „dwunastym" zawodnikiem Opii

Z A klasą żegnają się aż cztery zespoły – wszystkiego z naszego okręgu. Do końca próbował walczyć beniaminek z Dzierzgowa. Niestety w ostatnich dwóch kolejkach sięgnął zaledwie po jedno oczko. Po przegranej w Krasnosielcu przyszedł tylko remis z Sypniewem. Na nic się zdał dublet najlepszego strzelca Tamki Krzysztofa Stępki. Podopieczni Jacka Szypulskiego zaledwie po jednym sezonie wracają na poziom B klasy.

1. Opia Opinogóra	26	67	101:30
2. ULKS Ołdaki	26	67	96:33
3. Narew II Ostrołęka	26	52	71:34
4. Bartnik Myszyniec	26	45	76:44
5. GKS Łyse	26	38	58:47
6. GKS Pokrzywnica	26	35	50:61
7. GUKS Krasnosielc	26	36	45:61
8. Gladiator Słoszewo	26	33	52:79
9. FC 2012 Różan	26	35	51:63
10. Orzeł Sypniewo	26	32	61:60
11. Tamka Dzierzgowo	26	28	53:81
12. Orzyc Chorzele	25	24	46:64
13. Orlęta Baboszewo	26	23	52:66
14. Pełta Karniewo	25	10	28:118

Ostatnia kolejka (17-18 czerwca): Różan – GKS Pokrzywnica 2:1, Narew II – GUKS Krasnosielc 0:3, Tamka – Orzeł 3:3, Orzyc – Pełta, GKS Łyse – Orlęta 3:0 - walkower, Gladiator – Ołdaki 2:4, Bartnik – Opia 1:2 **GP**

Liga okręgowa

Wkra dopłynęła do awansu

Tegoroczne zmagania w lidze okręgowej okazały się niezwykle emocjonujące. Długo w walce o prymat utrzymywały się cztery zespoły. Ostatecznie na placu boju pozostały dwa. Kwestię pierwszeństwa, a zarazem awansu na piątoligowe boiska rozstrzygnęła się w bezpośrednim pojedynku.

1. Wkra Bieżuń	30	71	102:47
2. Rzekunianka Rzekuń	30	68	89:37
3. Kryształ Glinojeck	30	67	97:45
4. Korona Szydłowo	30	61	115:46
5. Sona Nowe Miasto	30	60	64:45
6. KS Ostrovia Ostrów Maz.	30	50	62:49
7. GKS Strzegowo	30	46	67:55
8. Kurpik Kadzidło	30	40	67:79
9. GKS Gumino	30	39	72:76
10. Mazur Ojrzeń	30	38	54:61
11. Konopianka Konopki	30	31	53:66
12. Wkra Radzanów	30	28	48:77
13. Wkra Sochocin	30	28	35:75
14. Wymakracz Długosiodło	30	27	58:102
15. KS Wąsewo	30	22	34:77
16. Korona Karolinowo	30	11	35:115

W Rzekuniu Rzekunianka podejmowała bieżuńską Wkrę. Gracze z powiatu żuromińskiego byli w teoretycznie w lepszej sytuacji. Do pełni szczęścia wystarczał im remis, choć obaj pretendenci mieli na koncie identyczną liczbę punktów. Jesienią zwyciężyli bowiem na swoim boisku 3:1.

Rewanż rozpoczął się idealnie dla gospodarzy. Szybko objęli prowadzenie, na dodatek Seweryn Gajewski został ukarany czerwoną kartką. Gra w przewadze nie wyszła jednak zupełnie gospodarzom. Nie przypadkowo Wkra ma w swoich szeregach doświadczonych napastników. Tuż przed przerwą wyrównał Michał Dzięgielewski. Natomiast w 60. minucie Maciej Watkowski nie zmarnował wybornej okazji. Podopieczni Roberta Piotrowskiego nie dali już sobie wydrzeć zwycięstwa. Po raz ostatni na szczeblu wojewódzkim rywalizowali siedem lat temu. Wówczas zaliczyli jeden sezon w czwartej lidze. Dodatkowo Watkowski sięgnął drugi rok z rzędu po koronę króla strzelców.

FOT. RM

Maciej Watkowski, najlepszy strzelec zespołu Wkry oraz całej ligi okręgowej

Szeregi okręgówki opuszcza beniaminek z Karolinowa. W powiatowych derbach musiał uznać wyższość niepokonanej na wiosnę Sony. Lokalnie grano także w Strzegowo. Rozgrywający najlepszy od wielu lat sezon GKS ograł Konopiankę. Dublet zanotował Mateusz Tatkowski.

Ostatnia kolejka (17-18 czerwca): Kurpik – Wkra S. 4:2, GKS Strzegowo – Konopianka 2:0, Wkra R. – Ostrovia 2:0, Rzekunianka – Wkra B. 1:2, GKS Gumino – Wymakracz 7:4, Mazur – Korona Szydłowo. 6:1, KS Wąsewo – Kryształ 2:8, Korona K. – Sona 0:2 **GP**

IV liga

Rzutem na taśmę, awans do III ligi wywalczyła ekipa Victorii Sulejówek. Do piątej ligi spadają w tym sezonie cztery ostatnie zespoły, w tym MKS Przasnysz oraz Narew Ostrołęka.

34. kolejka (17 czerwca): Victoria - Piaseczno 2:0, Oskar - Mszczonowianka 2:3, Ząbkovia - Troszyn 2:3, Przasnysz - Raszyn 1:2, Mazur - Wilga 4:4, Mazovia - Wisła Płock 1:1, Escola - Narew 1:0, Marcovia - Orzeł 3:0 (walkower), Hutnik - Świt 1:1

1. Victoria Sulejówek	24	82	92:38
2. Mazovia Mińsk Maz.	34	82	89:28
3. KS CK Troszyn	34	66	81:46
4. Wisła II Płock	34	63	90:62
5. Ząbkovia Ząbki	34	60	59:35
6. MKS Piaseczno	34	55	67:61
7. Hutnik Warszawa	34	52	76:53
8. Mszczonowianka	34	49	65:59
9. Mazur Karczew	34	49	60:44
10. KS Raszyn	34	43	54:72
11. Marcovia Marki	34	41	62:69
12. Oskar Przysucha	34	40	61:66
13. Wilga Garwolin	34	39	60:67
14. **MKS Przasnysz**	34	33	43:80
15. Narew Ostrołęka	34	33	48:64
16. Świt Staroźreby	34	29	39:95
17. Escola Warszawa	34	16	39:106

Piąta liga

PAF zostaje w lidze

Znamy już ostateczne rozstrzygnięcia w premierowym sezonie piątej ligi. Awans, co było już wiadomo wcześniej wywalczyli reprezentanci KTS Weszło. Zrobili to w imponującym stylu, z kompletem zwycięstw.

Nie mogło to dziwić, gdy ma się w składzie byłych reprezentantów Polski Marcina Burkhardta, Jakuba Koseckiego czy Igora Lewczuka. W przypadku ekip z naszego regionu najwyżej sklasyfikowana została Makowianki Maków Maz. Choć ostatniego meczu pod wodzą Włodzimierza Kownackiego nie będą mile wspominać. W rywalizacji z Drukarzem makowianie przegrali różnicą trzech trafień.

Szeregi piątoligowców opuszcza Wkra Żuromin. Na zakończenie tak nieudanych rozgrywek żurominianie wybrali do stolicy. Po premierowej partii na stadionie Okęcia mogli mieć jeszcze nadzieję na korzystny rezultat. Przegrywali 1:2 – na listę strzelców wpisał się Dawid Ziemczyk. Niestety w drugiej odsłonie nie udało się poprawić wyniku. Dwudziesta druga przegrana w sezonie stała się faktem.

Swój ligowy byt uratował za to beniaminek z Płońska. W Drobinie nie dał żadnych szans miejscowej Skrze. Po dublecie zapisali na swoje konto Szymon Zawadzki, Kordian Makowski oraz Mateusz Rutkowski.

FOT. RM

Piłkarze PAF utrzymali się w rozgrywkach piątej ligi

1. KTS Weszło Warszawa	28	84	156:14
2. Sokół Serock	28	61	79:38
3. Polonia II Warszawa	28	48	69:26
4. Makowianka Maków Maz.	28	48	57:63
5. Okęcie Warszawa	28	45	60:45
6. MKS Ciechanów	28	42	46:49
7. Nadnarwianka Pułtusk	28	41	52:49
8. Żbik Nasielsk	28	40	72:66
9. Drukarz Warszawa	28	43	49:42
10. Huragan Wołomin	28	32	42:47
11. Unia Warszawa	28	32	40:59
12. PAF Płońsk	28	29	45:68
13. Amator Maszewo	28	28	45:71
14. Wkra Żuromin	28	16	33:100
15. Skra Drobin	28	8	27:130

Gracze z Nasielska i Maszewa nie przejmowali się zbytnio defensywą w ostatnim meczu sezonu. W bezpośrednim starciu padło aż jedenaście goli. O jednego więcej strzelili futboliści Amatora. W ekipie z Nasielska bramki strzelali: Daniel Sękulski oraz niezawodny Mateusz Bramowicz.

Ostatnia kolejka (17-18 czerwca): Unia – Sokół 4:5, Drukarz – Makowianka 3:0, Huragan – Polonia II 3:2, Amator – Żbik 6:5, Okęcie – Wkra 4:1, Skra – PAF 1:8, Nadnarwianka - pauza **GP**

Bezpiecznie nad wodą

Już za kilka dni w Ciechanowie rozpocznie się sezon kąpielowy. 24 czerwca, dzień po zakończeniu roku szkolnego, będzie można bez obaw korzystać z miejskich kąpielisk - na Krubinie oraz odkrytego basenu przy ul. Kraszewskiego.

Mieszkańcy Ciechanowa i okolic będą mogli bezpłatnie wypożyczać kajaki i rowery wodne oraz wziąć udział w zajęciach edukacyjnych przygotowanych przez WOPR. Na terenie obiektów otwarte zostaną punkty gastronomiczne.

Od soboty (24 czerwca) teren kąpieliska na Krubinie zostanie objęty dozorem ratowników Wodnego Ochotniczego Pogotowia Ratunkowego. Miejskie kąpielisko będzie funkcjonowało codziennie od godz. 11 do 19. Poza możliwością kąpieli przy pomoście miasto po raz kolejny udostępni ciechanowianom sposobność do bezpłatnego wypożyczania rowerów wodnych oraz kajaków na Krubinie w wakacyjne soboty i niedziele.

Odkryty basen czynny będzie w takich samych godzinach co kąpielisko na Krubinie. W dniu otwarcia najmłodsi mieszkańcy Ciechanowa (dzieci do 10 roku życia) będą mogli skorzystać z atrakcji za darmo.

Ceny biletów wstępu na basen w tym roku pozostaną bez zmian (normalny 7 zł, ulgowy 5 zł). Grupy powyżej 15 osób z opiekunem mogą skorzystać z biletu wspólnego ze zniżką (4 zł/osoba, opiekun: bezpłatnie). Do 50 proc. zniżki uprawnia Karta Dużej Rodziny. **erem**

FOT. RM

Ciechanowskie kąpielisko Krubin

eprasa.pl 822b70b715

KON-tekst

Lans na tle dzieci

Sznur samochodów z „dostojnymi gośćmi", przemówienia, przecięcie wstęgi, wręczanie kluczy, sadzenie dębów...

W ub. tygodniu otwarto w pewnym mieście powiatowym „powiatowy dom dziecka" , przepraszam - Powiatowy Dom Dziecka, bo każda instytucja w powiecie obowiązkowo musi być pisana dużą literą. Jeśli ktoś sądzi, że jest to jakaś wielka placówka wychowawczo - oświatowa to jest w błędzie, bo to raczej niewielki, chociaż wydaje się, że potrzebny obiekt, który zdoła schronić pod swoim dachem na jakiś czas kilkanaścioro dzieci w „instytucjonalnej pieczy zastępczej". Inaczej mówiąc takich, które straciły trwale lub przejściowo dom rodzinny . Wielka szkoda, że podczas „uroczystego otwarcia" te dzieci potraktowano przedmiotowo, jako tło do zaprezentowania się władzy.

Inwestorem i zarządca tej nowo wybudowanej placówki jest starostwo powiatowe, bo to temu samorządowi ustawowo powierzono obowiązek opieki nad dziećmi, które znalazły się w trudnej sytuacji życiowej. Budowę rozpoczęto ponad dwa lata temu, zakończono przed tygodniem. Ktoś wpadł na pomysł, żeby szumnie poinformować o tym lokalną społeczność, w myśl zasady z filmów Stanisława Bareji - „słuszną linię ma nasza władza".

Więc skorzystano z jak najgorszych wzorów, z których tak kpił mistrz absurdu, nieodżałowany reżyser w swoich filmach.

Przybyli: posłanka, senator, wojewoda, starosta. Strażacy, policja, wojsko. Dyrektorzy, kierownicy, urzędnicy. Ksiądz z kropidłem. Dziennikarze z wielkimi aparatami. Gospodynie w kolorowych spódnicach (przepraszam jeśli kogoś pominąłem).

Najpierw przywitania i przemówienia. Starosta, wojewoda, posłanka, senator. Głębokie przemyślenia o tym, jak potrzebna jest taka placówka (ale lepiej żeby jej nie było).

No i nastał najważniejszy punkt programu - przecięcie wstęgi - przeprowadzony wg. wzorów niejednokrotnie już sprawdzonych w trakcie oddawanych do użytku remontowanych ostatnimi czasy dróg, chodników i ścieżek. Długi szpaler gości ustawia się za szarfą odpowiedniej długości, każdy z nich otrzymuje nożyczki, ważne żeby tylko dla kogoś znaczącego nie zabrakło tego narzędzia!... Przy opisywanym otwarciu, niestety, rozmiar drzwi wejściowych ograniczył liczbę tnących... tylko do 5 osób. Ale poszło zgodnie ze scenariuszem: przymiarka z nożycami, uśmiech, trzy - cztery, ciach! Wszyscy triumfalnie unoszą do góry swój kawałek wstążki. Oklaski!

Jeśli jest punkt „zasadzenie okolicznościowego drzewka", a taki w opisywanym przypadku miał miejsce - też musi odbyć się zespołowo i wg. ustalonego rytuału. Sadzi co najmniej trójka oficjeli: jeden podtrzymuje konar, drugi macha łopatą, trzeci polewa wodą z konewki…

No i jeszcze wręczenie klucza nowemu gospodarzowi (gospodyni) obiektu. Tu już jednoosobowo sprawił się sam starosta.

W końcu przyszedł czas na dzieci, „przedmiotowych" bohaterów, którzy do tej pory pozostawali w dalszych szeregach. Zostali wezwani do odebrania czeku z darowizną (to już chyba nie była hojność władzy, ale inicjatywa miejscowych przedsiębiorców). Intencje zapewne były szlachetne, kwota, nie powiem, znacząca, ale ta „wizualizacja"...Czek wydrukowany na olbrzymim kartonie, po to, żeby wszyscy widzieli kwotę? To chyba pomysł samego premiera rządu, który kiedyś jeździł po całym kraju i obdzielał takimi tablicami samorządowców

A przecież ktoś kiedyś powiedział: „jeśli dajesz dyskretnie, to jakbyś dawał dwa razy".

Całe to „oddanie do użytku" pogotowia opiekuńczego pewnie można było zorganizować bez zadęcia, bez lansu na tle dzieci, którym los zaburzył szczęśliwe dzieciństwo. Można było, ale jak tu wytrzymać, gdy wybory coraz bliżej, a sondaże rządzącej partii ani drgną?

Każde takie otwarcie to okazja dla władzy do pokazania się władzy. Trzeba wspinać się po tych...kamiennych schodkach aż do wyborów.

RYSZARD MARUT

KREŚKĄ HAJNOSA

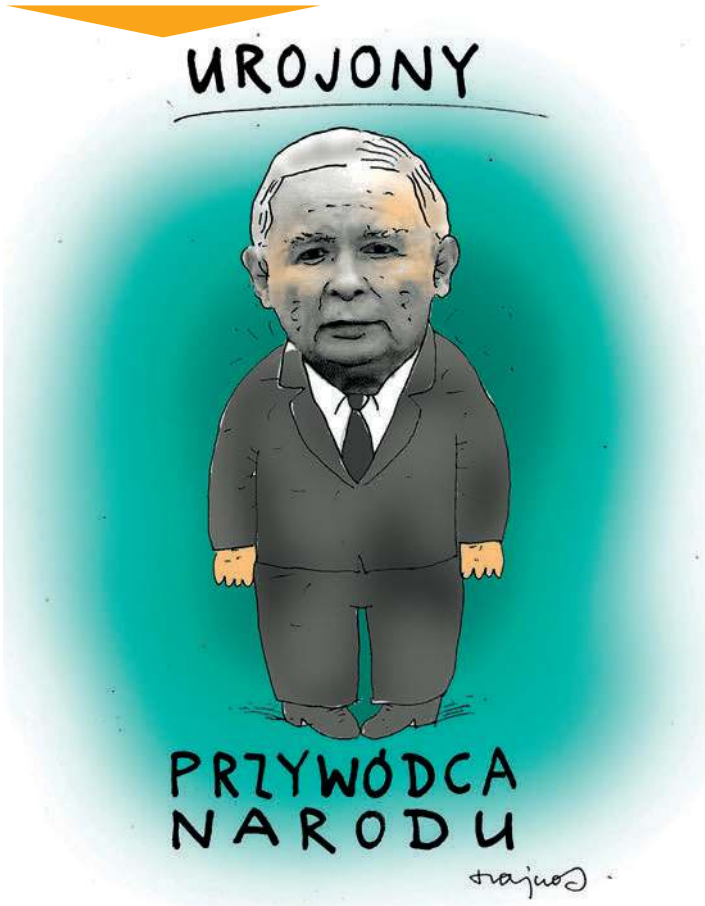

Iza i przeciw

Zapomniani, przypomniani

Kto był najbogatszym Polakiem w historii? Kto ratował dzieci i prowadził badania nad dotykające je chorobą, ołowicą, narażając się władzom PRL? Kto zdobył brązowy medal podczas igrzysk olimpijskich w Paryżu 1924 r. w skokach przez przeszkody, pierwszy polski medal olimpijski w konkurencji indywidualnej, a w jego życiorysie jest i akcent regionalny? Te pytania można mnożyć. Na powyższe nie potrafiłabym odpowiedzieć, gdyby nie przypadek, choć podobno w życiu nie ma przypadków. A przede wszystkim, gdyby nie ludzie, którzy przypomnieli zapomnianych bohaterów.

Najbogatszy Polak w historii i jeden z najbogatszych ludzi w Europie u progu I wojny światowej, właściciel banków, cukrowni, hut, kopalni, a także doradca finansowy marszałka Józefa Piłsudskiego, fundator Katolickiego Uniwersytetu Lubelskiego, filantrop, zakładający ochronki dla sierot. Czy już państwo wiecie, o kogo chodzi? Ja mimo podpowiedzi nie umiałam wskazać tej osoby. A czy Karol Jaroszyński coś państwu mówi? Słyszałam to nazwisko, ale nie kojarzyłam go z lubelską uczelnią (szkoda, że nie zapytałam o niego koleżankę, absolwentkę KUL-u) ani z biznesem czy ogromnym majątkiem. O tę barwną i skomplikowaną postać zapytał mnie poznany w ostatni piątek pisarz i dziennikarz Wacław Holewiński. Widząc moje zmieszanie, opowiedział pokrótce o człowieku, którego pełne zwrotów akcji życie mogłoby posłużyć jako temat książki czy filmu i rozpocząć się sceną wygrania fortuny w Monte Carlo. Książkę napisał właśnie mój rozmówca, a jej tytuł „Cieniem będąc, cieniem zostałem" to metafora losów Karola Jaroszyńskiego.

Dwa dni później, 18 czerwca dotarła do mnie smutna wiadomość. Zmarła lekarka pediatra Jolanta Wadowska-Król, wybitna postać naszej historii współczesnej. W latach 70. pracowała w Szopienicach, dzielnicy Katowic, zwanych później „śląskim Czarnobylem". Widząc często zachorowalność i wady rozwoju małych pacjentów postanowiła przeprowadzić dodatkowe badania. Odkryła przyczynę problemów. Za ratowanie zdrowia i życia dzieci chorujących na ołowicę zapłaciła wysoką cenę – zabrano jej badania i skazano ją na zapomnienie. Przypomniała o niej m.in. jej wnuczka Agnieszka Cygan, która zrealizowała spektakl „Matka Boska Szopienicka", oraz Magdalena Majcher, autorka powieści „Doktórka od familoków". O niezłomnej lekarce, którą miała możliwość poznać, a nieznanej nam, mieszkańcom Mazowsza, pisarka opowiedziała w ciechanowskiej miejskiej bibliotece, w tzw. Krzywej Hali.

Akcent regionalny znalazł się w losach trzeciego z ww. bohaterów. Sportowiec, wybitny jeździec, major WP, kawaler Orderu Virtuti Militari, po wojnie trener i instruktor jeździecki, brał udział w produkcjach filmowych, autor wspomnień „Jasiek, Picador i ja". Kto to? Spieszę z pomocą. Adam Królikiewicz. Jako podporucznik 1 pułku szwoleżerów w 1919 r. zawarł małżeństwo z Tomisławą Antoniną Lilienstern, panną, mającą lat osiemnaście, zamieszkałą przy rodzicach w … Glinojecku. Tam właśnie odbył się ślub, tam ojciec panny młodej Stanisław Lilienstern pracował jako urzędnik cukrowni Izabelin i tam jego małżonka Stefania z Miłobędzkich urodziła córkę. Ich potomkiem, jak i Adama i Tomisławy (Muszki) Królikiewiczów, jest Cezary Harasimowicz, scenarzysta, aktor, dramaturg i pisarz, który już w najbliższą środę, 21 czerwca będzie gościł w Krzywej Hali. To on opowiedział o pierwszym polskim medaliście olimpijskim w konkurencji indywidualnej Adamie Królikiewiczu, jego córce, a swojej mamie Krystynie, aktorce, w książce „Saga czyli filiżanka, której nie ma".

IZABELA KOBA

Krzyżówka nr 25

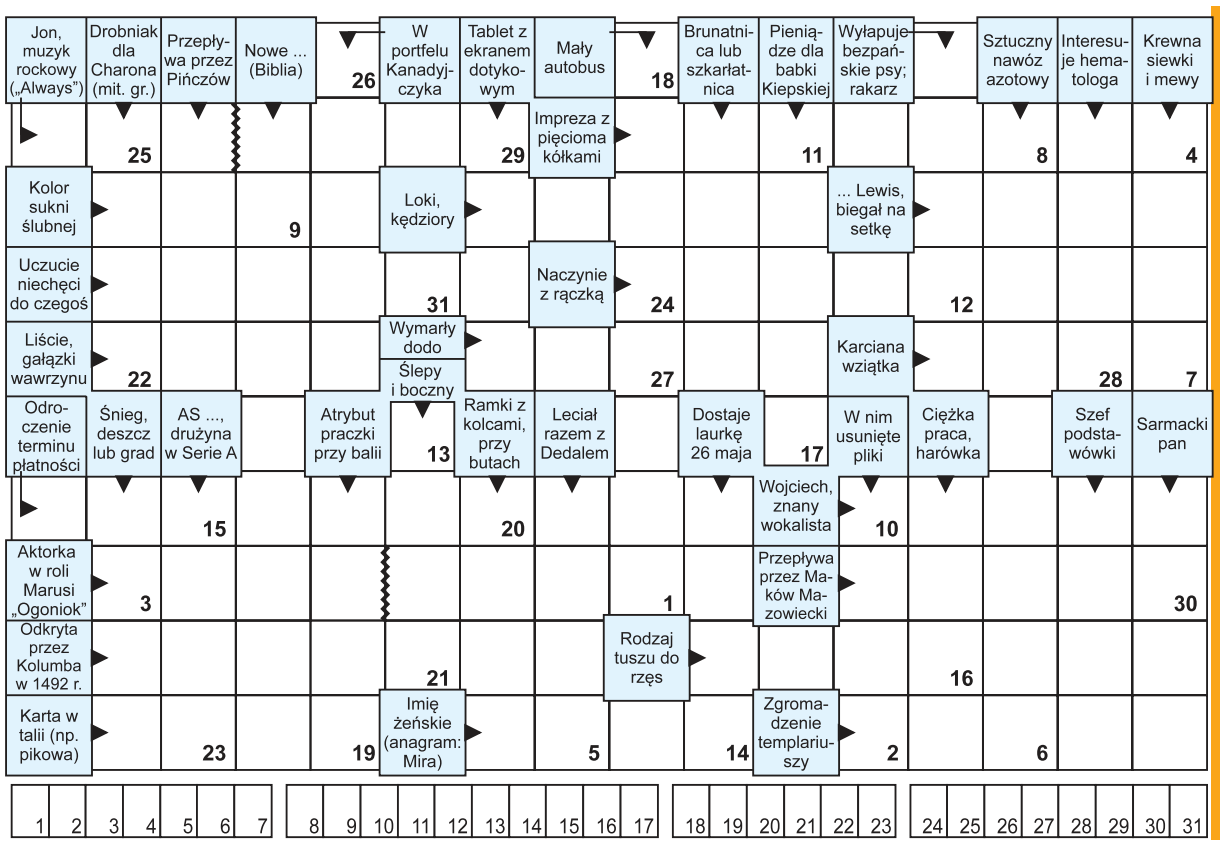

Litery z ponumerowanych pól utworzą hasło stanowiące rozwiązanie krzyżówki. Samo hasło należy nadesłać w terminie 10 dni od daty ukazania się numeru pod adresem: „Tygodnik Ciechanowski", ul. Ściegiennego 2, 06-400 Ciechanów. Na kartce pocztowej prosimy nakleić numer krzyżówki wycięty z gazety.

Rozwiązanie krzyżówki można także przysłać **pocztą elektroniczną na adres: sekretariat@ciechpress.pl**. W tytule maila należy wpisać numer krzyżówki, natomiast rozwiązanie oraz imię i nazwisko w treści wiadomości. Wśród autorów prawidłowych rozwiązań rozlosujemy nagrody książkowe (do odebrania w redakcji).

Rozwiązanie krzyżówki z nr 21: Andrzej Piaseczny Niecierpliwi. Nagrody wylosowali Kamila Kotowska, Jerzy Donecki, Marta Patowska.

eprasa.pl 822b70b715

MAZOWIECKIE IMPRESJE HISTORYCZNE

100 lat temu w Przasnyszu

LESZEK ZYGNER

Była słoneczna niedziela, 17 czerwca 1923 r. Jak pisał jeden z obecnych wówczas w Przasnyszu księży: „tłumy ludu wiernego z różnych stron dążyły do fary przasnyskiej, by wziąć udział w zapowiedzianej [tydzień wcześniej – L.Z.] uroczystości i przypatrzeć się świetlanym twarzom oo. Pasjonistów, których stopy dopiero po raz pierwszy stanęły na ziemi Polskiej”. Kim byli ci, którzy w 1923 r. przybyli z Rzymu do Przasnysza, aby założyć polską fundację Zgromadzenia Pasjonistów? Dwaj z nich to Polacy – ojciec Juliusz Dzidowski, rodem ze śląskiego Mrzygłodu oraz brat Kazimierz Staszewski, pochodzący z Wołynia, a trzecim był Hiszpan – ojciec Tyburcjusz Menica, konsultor generalny zgromadzenia. Co prawda jeszcze w kwietniu i maju ważyły się losy pierwszej w Polsce fundacji pasjonistów i jeszcze nie było wtedy do końca wiadomo, czy to właśnie zrujnowany klasztor pobernardyński w Przasnyszu stanie się ich ostoją, ale ostatecznie 4 czerwca 1923 r., po rozmowie o. Tyburcjusza z ówczesnym nuncjuszem w Polsce Lorenzo Laurim, zapadła wiążąca decyzja. Dodam, że były brane pod uwagę również inne lokalizacje w diecezji płockiej: jedna w Ostrołęce, druga w Czerwińsku nad Wisłą. Jednakże klasztor w Ostrołęce znajdował się w centrum miasta, na co nie chcieli się zgodzić pasjoniści, a w Czerwińsku już byli zainstalowani księża salezjanie. Obecni w tym czasie w Przasnyszu o. Juliusz i br. Kazimierz ustalili z miejscowym proboszczem i dziekanem, ks. Józefem Piekutem datę ingresu. Natomiast 9 i 10 czerwca miały miejsce rozmowy z ówczesnym biskupem Antonim Julianem Nowowiejskim, który jako jeden z pierwszych polskich biskupów już wcześniej zaoferował pasjonistom możliwość przybycia i pracy w jego diecezji. W czasie tych rozmów potwierdzono datę przasnyskiej uroczystości, po czym 13 czerwca biskup wydał oficjalny dekret przyjęcia zgromadzenia do swojej diecezji, przekazując mu „w używanie kościół, klasztor i ogród, należące niegdyś do oo. Bernardynów w mieście Przasnysz”.

Ojciec Juliusz Dzidowski – jeden z pierwszych Polaków w zakonie

FOT. ZE ZBIORÓW MIROSŁAWA KREJPOWICZA

Klasztor pobernardyński w Przasnyszu zniszczony w wyniku działań wojennych przekazany w użytkowanie Zgromadzeniu Pasjonistów w czerwcu 1923 r.

Uroczystości przasnyskie 17 czerwca 1923 r. składały się z kilku punktów. O godz. 9.00 w kościele parafialnym ojciec Juliusz odprawił Mszę śpiewaną (wotywę), a o godz. 11.00 ojciec Tyburcjusz odprawił uroczystą sumę. Kazanie podczas tej mszy wygłosił ksiądz prałat Piekut. Następnie wyruszyła z fary procesja, w której brały udział różne grupy parafialne, bractwa, dzieci, młodzież, duchowni oraz przybyli z Rzymu zakonnicy. Przed klasztorem bernardynów – a od teraz już klasztorem pasjonistów – przedstawiciele miasta powitali ojców chlebem i solą oraz przekazali klucze od klasztoru. Były też kwiaty od dzieci. Następnie ksiądz dziekan Piekut, reprezentujący biskupa Nowowiejskiego, odczytał jego list pasterski z 11 czerwca „Do wielebnych Ojców Pasjonistów, Szanownego Duchowieństwa i Wiernego Ludu”. Następnie ojciec Juliusz podziękował zgromadzonym i wygłosił krótkie kazanie o Męce Pańskiej, jak na pasjonistę przystało. Po kazaniu wszyscy weszli do zrujnowanego w czasie I wojny światowej kościoła i tu odśpiewali „Te Deum”, po czym ojciec Tyburcjusz udzielił zgromadzonym błogosławieństwa Najświętszym Sakramentem. W dalszej części przekazania klasztoru oraz przygotowaniu protokołu z przekazania kościoła pobernardyńskiego brali udział tylko księża oraz reprezentacja władz miasta. I choć okazało się, że tylko we wschodniej stronie klasztoru znajdują się jakieś pomieszczenia, w których można było zamieszkać, to jednak trzej pasjoniści – jak pisał w jednej ze swoich prac o. profesor Damian (Henryk) Wojtyska – mimo zaproszenia księdza Piekuta, aby na razie zamieszkali na jego plebanii, postanowili „tę pierwszą wiekopomną noc z 17 na 18 czerwca 1923 r. spędzić w swoim ubogim gnieździe”. Dodam, że tylko brat Kazimierz miał szczęście i spał wtedy w łóżku, natomiast obaj ojcowie noc przespali na podłodze. Takie były początki obecności „ojców” – jak mówią miejscowi – w Przasnyszu, bez których dziś trudno sobie wyobrazić życie tego miasta: sto lat Ojców w Przasnyszu i sto lat dla Ojców!

Z redakcyjnej poczty

Zginęli w drodze do wolności

Po klęsce polskiej wojny obronnej we wrześniu 1939 r. ochotnicy z całego kraju zdążali w kierunku Podkarpacia, żeby przekroczyć zieloną granicę z Węgrami i następnie zmierzać na Zachód do formowanej polskiej armii we Francji. Wśród nich byli żołnierze Wojska Polskiego, przedstawiciele różnych zawodów i warstw społecznych. Przybywali na południowe pogranicze zazwyczaj bez rozeznania w terenie, napotykając na trudne warunki pogodowe zimą 1939/1940, a ponadto byli narażeni na zatrzymanie przez służby okupacyjne.

Z drugiej strony tzw. „turyści Sikorskiego” mogli liczyć na pomoc udzielaną przez Polaków zamieszkujących zarówno w Sanoku, jak i w rejonie granicznym. Przybyłym zewsząd Polski zapewniano zakwaterowanie, udzielano wskazówek, ostrzegano przed zagrożeniem oraz organizowano trasy dalszego przerzutu zapewniając przewodników. O tym jak masowe było to zjawisko świadczy zaistnienie określenia „węgiernicy” dla ludzi mających zamiar przejścia na terytorium kraju sąsiadującego od strony południowej.

Nie wszystkim z nich udało się przedostać do Węgier, jako że w rezultacie wpadek, nieznajomości terenu lub zwykłego niepowodzenia spora liczba usiłujących przebyć trasę dostała się w ręce Niemców. Po zatrzymaniu najczęściej trafiali do więzienia w Sanoku, w którym stan ilościowy aresztowanych od jesieni do pierwszej połowy 1940 r. przyrastał w zastraszającym tempie. Okupanci postanowili wtedy zredukować liczbę osadzonych. Dla wielu z zatrzymanych oznaczało to kres ich wędrówki, i to nie tylko tej wojennej, ale i życiowej. Na początku czerwca 1940 r. Niemcy sprawnie przeprowadzili czynności, tylko z nazwy określane procesem sądowym, w toku których uwięzionym zarzucano usiłowanie nielegalnego przekroczenia granicy w celu dołączenia do legionów polskich. Następnie Sąd Specjalny wydawał oskarżonym wyroki w postaci kary śmierci, zaś skazanych informowano, iż nie skorzystano wobec nich z prawa łaski.

FOT. PIOTR PASZKIEWICZ

Upamiętnienie na górze Gruszka (2017).

Masowa mogiła i pomnik w Sanoku (2023).

Po ogłoszeniu wyroków skazańcy spędzili ostatnie godziny w zbiorczej celi, po czym nocą 5/6 lipca 1940 r. byli wyprowadzani na dziedziniec, gdzie skutych umieszczano na pokładach ciężarówek. Przyjmuje się, że w kilku turach wywieziono wówczas z Sanoka 113 osób, z których jeden człowiek (Jan Schaller) zdołał zbiec podczas transportu. Pozostałych, po przejechaniu niespełna 15 km na południe, doprowadzono w zalesiony teren na stoku szczytu Gruszka powyżej wsi Tarnawa Górna. Tam dokonywano rozstrzelania przywiezionych ludzi, których pogrzebano w uprzednio wykopanych dołach.

W księdze więźniów każdorazowo przy zabitym skazańcu jako przyczynę opuszczenia więzienia wpisano samobójstwo. Mimo prób zatajenia aktu egzekucji i zamaskowania miejsca zbrodni, fakt jej popełnienia oraz lokalizacja były znane tamtejszej ludności. Po zakończeniu wojny ekshumowano ciała ofiar, które pochowano w zbiorowej mogile na cmentarzu w Sanoku, gdzie postawiono pomnik, uwieczniając na nim tożsamość rozstrzelanych. Monument ich upamiętniający ustawiono też w miejscu kaźni w ostępach leśnych. W obu lokalizacjach od lat co roku odbywają się uroczystości rocznicowe.

Przytoczona opowieść tej historii to tylko skrótowy zapis jej przebiegu. Szczegółów można dowiedzieć się m.in. z kart dedykowanej literatury oraz z opracowania w zasobach Wikipedii (hasło pt. „Egzekucja na górze Gruszka” – adres: https://pl.wikipedia.org/wiki/Egzekucja_na_g%C3%B3rze_Gruszka).

Czytający niniejszy artykuł zapewne mogą zastanawiać się dlaczego jest adresowany akurat do odbiorców w Państwa okolicach. Otóż wciąż nie w pełni znane są życiorysy ludzi będących ofiarami tej zbrodni. Zależy nam bardzo, aby zebrać informacje o ich losach zarówno w latach przed 1939 rokiem, jak i w trakcie wojennej tułaczki. Wdzięczni bylibyśmy za udostępnienie ich fotografii i wszelkich świadectw. Pragniemy też wiedzieć czy zostali uhonorowani w miejscach swojego pochodzenia (np. na grobach rodzinnych czy tablicach pamiątkowych). Jako organizatorzy uroczystości upamiętniających to zdarzenie chcemy o każdej ze 112 ofiar opowiedzieć uczestnikom obchodów. Bylibyśmy też zaszczyceni, gdyby w rocznicach egzekucji w dniu 5 lipca uczestniczyli krewni i bliscy zamordowanych lub przedstawiciele ich rodzinnych stron.

W pierwszej wymienionej tu grupie ofiarami egzekucji na Gruszce związanymi z Państwa okolicami byli:

- Jerzy Ferski, ur. 1 stycznia 1921, syn Mieczysława i Tatiany, zam. Płońsk ul. Płocka 1, piekarz,
- Jan Jerzy Ferski, ur. 24 czerwca 1918, syn Celestyna i Marii, zam. Warszawa ul. Klasyczna 18 m. 5 (być może chodzi o ul. Klasyków), ślusarz,
- Zygmunt Kibis, ur. 19 sierpnia 1921, syn Bolesława i Felicji, zam. Płońsk, szofer.

Wszyscy trzej zostali osadzeni w więzieniu w Sanoku 18 grudnia 1939 r. (Ferscy doprowadzeni z Komańczy, a Kibis z Sanoka).

Natomiast innym płońszczaninem zgładzonym w tej zbrodni był:

- Tadeusz Pągowski, ur. 28 października 1917, syn Michała i Heleny, zam. Płońsk, malarz zdobnik. Trafił on do sanockiego więzienia 1 marca 1940 o godz. 21:30.

Prócz nich ten sam los spotkał dwóch ludzi pochodzących z okolic Mławy i Nidzicy, których wtrącono do więzienia w Sanoku 18 kwietnia 1940 r.:

- Stanisław Pogoński, ur. 25 sierpnia 1916, syn Józefa i Józefy, zam. Wieczfnia, urzędnik kolejowy PKP,
- Adam Frydrych, ur. 22 stycznia 1916, syn Floriana i Marianny, zam. Jabłonowo powiat Mława, rolnik.

Jeżeli ktokolwiek z Państwa chciałby podzielić się informacjami o ludziach, których pozbawiono życia na Gruszce w 1940 r. lub o osobach powiązanych z ich losem, zachęcamy do kontaktu korespondencyjnego: Światowy Związek Żołnierzy Armii Krajowej – Koło w Sanoku, ul. Rynek 17, 38-500 Sanok; poprzez pocztę Email: gruszka1940@o2.pl lub telefonicznie po uprzednim skontaktowaniu się z redakcją czasopisma.

W imieniu Koła ŚŻAK w Sanoku:
Piotr Paszkiewicz
Krystyna Chowaniec
Jolanta Smyczyńska

Tygodnik ciechanowski
ciechpress.pl
Adres redakcji:
06-400 Ciechanów, ul. Ściegiennego 2
Telefony:
sekretariat, red. naczelny: 23 672 34 02
redaktorzy prowadzący: 23 673 93 67, 23 673 93 63;
dział graficzny: 23 673 93 60
księgowość: 23 673 93 65

Tygodnik gazeta mławska
ciechpress.pl
Poczta elektroniczna:
tc@ciechpress.pl
sekretariat@ciechpress.pl
Redakcja:
redaktor naczelny – Ryszard Marut;
red. prowadzący – Marek Zbikowski.
Zespół:
Walerian Dziczkiewicz,
Krzysztof Jakubowski,
Izabela Koba-Mierzejewska,
Radosław Marut, Klaudia Kujawa
Radosław Kowalski
Współpraca:
Grażyna Czerwińska,
Marek Gierlach, Mirosław Hajnos,
Daniel Kortlan, Zenon Lewandowski,
Paweł Słupski, Ewa Stangrodzka,
Sławomir Wichowski (fot.)
Leszek Zygner, Stefan Żagiel,
Patryk Piekarski, Marcin Stachelski

tygodnik DZIAŁDOWSKI
ciechpress.pl

tygodnik PRZASNYSKI
ciechpress.pl
Ogłoszenia:
kierownik biura – Anna Dąbrowska
tel.: 23 672 44 96
23 672 26 55
ogloszenia@ciechpress.pl
ogloszeniadrobne@ciechpress.pl
Redakcja graficzna:
Artur Szczerba,
Robert Przybyszewski

tygodnik MAKOWSKI
ciechpress.pl
Dział promocji i kolportażu:
Radosław Marut
tel. 23 672 34 02
promocja@ciechpress.pl
Prenumerata:
Poczta Polska i u listonoszy,
Ruch S.A.
(prenumerata@ruch.com.pl),
ePrasa.pl
Redakcja nie odpowiada za treść reklam i ogłoszeń

Tygodnik mazowiecki
ciechpress.pl
Ciech-Press
Wydawca: Spółdzielnia Pracy CIECH-PRESS, 06-400 Ciechanów, ul. Ściegiennego 2, tel. 23 672 34 02
Druk: GRUPA WM Sp. z o. o.
10-364 Olsztyn, ul. Tracka 7
Ciech-Press jest członkiem Izby Wydawców Prasy

eprasa.pl 822b70b715

PROMOCJA

21-27.06.2023

hecht®
specjalista ogrodnictwa

KOSA SPALINOWA

HECHT 127 BTS

- Półautomatyczna głowica strunowa - umożliwia rozwinięcie żyłki poprzez lekkie uderzenie o podłoże
- Pełny wał wykonany z wysokiej jakości stopu metali - dla zwiększonej żywotności
- Lekka maszyna, idealna do rutynowych prac wokół domu, ale także w ogrodzie
- Oryginalny, niezawodny i mocny silnik 2-suwowy o pojemności 25,4 cm³
- Dzielony wał – wygoda podczas transportu i magazynowania
- Ergonomiczny uchwyt rowerowy
- Szerokość robocza 43 cm
- Uchwyt antywibracyjny

głowica żyłkowa, metalowa tarcza i pasek na ramię w zestawie

~~599 zł~~

399 zł*

Najniższa cena z ostatnich 30 dni: 599 zł

Wójt Gminy Szydłowo
Grzegorz Rochna -

Dla Ciebie codziennie

8-20

CIECHANÓW, ul. Mławska 1
tel. 23 682 24 99

Dla posiadaczy karty HECHT VIP. Odbierz swoją kartę w naszych sklepach stacjonarnych. Do promocji zarezerwowano 200 szt. HECHT 127 BTS (max. 1 szt./osobę). Obowiązuje w sklepach HECHT – Specjalista Ogrodnictwa w dniach 21-27.06.2023 lub do wyczerpania zapasów. Podane ceny PLN z VAT. Nie odpowiadamy za błędy powstałe w druku.

www.hechtpolska.pl

PROMOCJA

21-27.06.2023
lub do wyczerpania zapasów

OPRYSKIWACZ ACCU

HECHT 410 ACCU

Li-ion POWER

akumulator 10,8 V, 2,5 Ah
max. ciśnienie 2,5 bar
pojemność zbiornika 10 l

rura rozpylająca 50 cm

~~419 zł~~
299 zł*
Najniższa cena z ostatnich 30 dni: 419 zł

BASEN NAZIEMNY

HECHT 3476 BLUESEA

rama z rur stalowych

rozmiar 300 × 76 cm
pojemność 4383 l

~~499 zł~~
399 zł*
Najniższa cena z ostatnich 30 dni: 499 zł

POMPA SPALINOWA

HECHT 343

pojemność 43 cm³
max. wys. podnoszenia 35 m
max. wysokość 8 m
max. wydajność 15 000 l/h

silnik 2-suwowy o poj. 43 cm³

~~549 zł~~
449 zł*
Najniższa cena z ostatnich 30 dni: 549 zł

WIERTARKA STOŁOWA

HECHT 1063

moc 600 W
prędkość bez obciążenia 420-2700/min
wysokość podnoszenia 60 mm
rozmiar uchwytu 16 mm
liczba prędkości 12

stół roboczy z regulacją wysokości

~~779 zł~~
599 zł*
Najniższa cena z ostatnich 30 dni: 779 zł

PILARKA SPALINOWA

HECHT 945

gaźnik WALBRO

pojemność 45 cm³
długość prowadnicy 40 cm
prędkość łańcucha 23 m/s

prowadnica + łańcuch OREGON

~~779 zł~~
649 zł*
Najniższa cena z ostatnich 30 dni: 779 zł

MYJKA ELEKTRYCZNA

HECHT 324

moc 2000 W
max. ciśnienie 150 bar
ciśnienie robocze 100 bar
wydajność 360 l/h

pistolet z dyszą, zbiornik na detergent z dyszą pianową

~~799 zł~~
649 zł*
Najniższa cena z ostatnich 30 dni: 799 zł

OGRODOWY GRILL

HECHT SENTINEL

możliwość wędzenia

wymiary 115 × 65 × 133 cm
wymiary kominka główny / drugorzędny 60 × 40 cm / 35 × 30 cm / 59 × 19 cm
grubość blachy 1 mm

~~899 zł~~
759 zł*
Najniższa cena z ostatnich 30 dni: 899 zł

ROZDRABNIACZ ELEKTRYCZNY

HECHT 6280 XL

moc 2800 W
średnica max. gałęzi 4,5 cm
kosz ok. 60 l

silnik indukcyjny

~~1 099 zł~~
899 zł*
Najniższa cena z ostatnich 30 dni: 1 099 zł

KOSIARKA SPALINOWA

HECHT 551 SX

pojemność 175 cm³
szerokość 51 cm
regulacja wysokości 25–75 mm
kosz 70 l

5in1

~~1 599 zł~~
1 299 zł*
Najniższa cena z ostatnich 30 dni: 1 599 zł

PRZENOŚNY KLIMATYZATOR

HECHT 3909

moc 1000 W
wymiary 77 × 31 × 36 cm
waga 22 kg
obszar chłodzenia 45 m²
przepływ powietrza 366 m³/h

chłodzenie, osuszanie
wentylator

~~1 659 zł~~
1 399 zł*
Najniższa cena z ostatnich 30 dni: 1 659 zł

GENERATOR JEDNOFAZOWY

HECHT GG 3300W

gniazda
1×12 V DC
2×230 V

silnik 208 cm³
max. moment obrot. 10,8 Nm
prąd 12/230 V 8,3 / 11,3 A
moc znamionowa 2600 W
max. moc 3000 W
zbiornik 15 l

~~2 249 zł~~
1 799 zł*
Najniższa cena z ostatnich 30 dni: 2 249 zł

SAMOCHÓD ACCU

HECHT 55999 RED

wymiary 132 × 81 × 82 cm
bateria 12 V / 10 Ah
max. obciążenie 30 kg
prędkość 4-5 km/h

gumowe koła

~~2 299 zł~~
1 899 zł*
Najniższa cena z ostatnich 30 dni: 2 299 zł

GLEBOGRYZARKA SPALINOWA

HECHT 7970

pojemność 212 cm³
max. moment obrotowy 12 Nm
szerokość 110 cm
waga 78 kg

8×3 noże

~~3 299 zł~~
2 699 zł*
Najniższa cena z ostatnich 30 dni: 3 299 zł

SKUTER

HECHT COCIS BLUE

Li-ion POWER

możliwość rejestracji

bezszczotkowy silnik 1500 W
max. obciążenie 219 kg
max. zasięg 1/2 akumulator 60 / 120 km
max. prędkość 45 km/h
akumulator Li-ion 60 V / 20 Ah

~~7 399 zł~~
6 199 zł*
Najniższa cena z ostatnich 30 dni: 7 399 zł

QUAD ACCU

HECHT 56155 RED

możliwość rejestracji

wymiary154 × 105 × 99 cm
akumulator 72 V / 20 Ah, 1200 W
max. obciążenie 106 kg
rzeczywisty zasięg 46 km
max. prędkość 40 km/h

~~10 799 zł~~
8 999 zł*
Najniższa cena z ostatnich 30 dni: 10 799 zł

eprasa.pl 822b70b715

Ciech-Press

PROGRAM TELEWIZYJNY

od 20.06.2023 do 26.06.2023

polsat

Wtorek
godzina 22:55
Glass
thriller
Chiny/USA 2019

Strażnik David Dunn jest obdarzony nadprzyrodzonymi zdolnościami. Próbuje wytropić jedną z dwudziestu czterech osobowości psychopaty Kevina Wendella Crumba. Pełna przemocy pogoń prowadzi go do ośrodka psychiatrycznego, w którym przebywa cierpiący na rzadkie schorzenie nadmiernej kruchości kości Elijah Price, nazywany przez niektórych Glassem.

tvn

Piątek
godzina 23:10
Nagła śmierć
film sensacyjny
USA 1995

Strażak Darren McCord wycofał się z czynnej służby, ponieważ obwinia się o to, że nie zapobiegł śmierci małego dziecka. Jego małżeństwo rozpadło się, a z córką Emily i synem Tylerem spotyka się rzadko. Obecnie pracuje jako specjalista od zabezpieczeń przeciwpożarowych w hali sportowej w Pittsburghu.

TVP 2

Sobota
godzina 23:50
Lodowa pułapka
film obyczajowy
Niemcy 2019

Grupa młodych lekarzy z kliniki Johannesa Thala wyjeżdża na szkolenie w Alpy. Zapierające dech w piersiach zimowe widoki zachęcają do aktywności sportowej. Wkrótce bez śladu znika jeden z przewodników górskich, Gregor Blanz. Rozpoczynają się gorączkowe poszukiwania. Do żony mężczyzny, Elisabeth, dołączają Vivienne, Julia i Tom.

TVP 1

Niedziela
godzina 22:20
W 80 dni dookoła świata
serial przygodowy
Francja/Włochy/Niemcy 2022

Serial oparty na przygodowej powieści Julesa Verne'a. Zakład to zakład, więc trzeba się śpieszyć, gdyż okrążenie kuli ziemski w niecałe dwa miesiące to misja z rodzaju niemożliwych. Dżentelmen Phileas Fogg wyrusza na spotkanie niebezpiecznych przygód i zapierających dech w piersiach scenerii. Oto serialowa adaptacja XIX-wiecznej powieści Julesa Verne'a.

20 czerwca 2023
wtorek

TVP 1

07:30 Kościół z bliska, magazyn
08:00 Wiadomości
08:10 Kwadrans polityczny,
08:25 Informacje kulturalne
08:30 Pogoda
08:40 Ranczo, serial, odc. 95
09:40 Komisarz Alex, odc. 3
10:35 Ojciec Mateusz, odc. 130
11:25 Korona królów. Jagiellonowie, odc. 14
12:00 Wiadomości
12:10 Agrobiznes
12:30 Agropogoda
12:35 Magazyn rolniczy
12:50 Zwierzęta, serial, odc. 5/10
14:00 Wspaniałe stulecie, odc. 283
15:00 Wiadomości
15:10 Pogoda
15:20 Alarm! magazyn
15:35 Gra słów. Krzyżówka
16:05 Dziedzictwo, serial, odc. 53
17:00 Teleexpress
17:15 Pogoda
17:20 Jaka to melodia? teleturniej
18:00 Ranczo, serial, odc. 17
19:00 Jeden z dziesięciu
19:30 Wiadomości
20:05 Pogoda
20:10 Sport
20:15 Alarm! magazyn
20:25 Eliminacje mistrzostw Europy - studio
20:35 Mecz: Mołdawia - Polska
23:30 Chiny: tragedia Ujgurów, film dokumentalny
00:40 Magazyn śledczy Anity Gargas, magazyn
01:15 Żądło, komedia kryminalna

01:15 Żądło

TVP 2

07:30 Pytanie na śniadanie - pobudka, magazyn
07:55 Pytanie na śniadanie
10:35 Panorama
10:40 Pytanie na śniadanie
11:15 Natura bez granic, serial dokumentalny, odc. 2
11:50 Barwy szczęścia, serial obyczajowy, odc. 2778
12:30 Koło fortuny, teleturniej
13:15 Akacjowa 38, telenowela, odc. 114/200
14:05 Va banque, teleturniej
14:35 Na sygnale, serial, odc. 451
15:05 M jak miłość, serial obyczajowy, odc. 1687
15:50 Przepis dnia, magazyn kulinarny
16:00 Koło fortuny, teleturniej
16:35 Familiada, teleturniej
17:15 Zakazany owoc, telenowela, odc. 241
18:00 Panorama
18:20 Va banque, teleturniej
18:45 Akacjowa 38, telenowela, odc. 115/200
19:30 Na sygnale, serial, odc. 413
20:00 Przepis dnia, magazyn kulinarny
20:10 Postaw na milion
21:00 Visions, serial kryminalny, odc. 2/6
22:10 Miłość w Daisy Hills, komediodramat
23:50 Morderstwa w Albi, dramat obyczajowy
01:40 La Bandida, serial obyczajowy, odc. 55

22:10 Miłość w Daisy Hills

TVN

05:50 Uwaga! magazyn reporterów
06:05 Ukryta prawda, serial paradokumentalny, odc. 1278
07:00 Doradca smaku, magazyn kulinarny
07:05 Kuchenne rewolucje, program rozrywkowy
08:00 Dzień Dobry TVN, magazyn
11:30 Ukryta prawda, serial paradokumentalny, odc. 1195
12:35 Kuchenne rewolucje, program rozrywkowy
13:40 Szpital, serial paradokumentalny, odc. 632
14:45 Ukryta prawda, serial paradokumentalny, odc. 1279
15:50 Kuchenne rewolucje, program rozrywkowy
16:55 Tajemnice miłości, serial paradokumentalny, odc. 26
17:55 Ukryta prawda, serial paradokumentalny, odc. 1196
19:00 Fakty
19:35 Sport
19:45 Pogoda
19:55 Uwaga! magazyn reporterów
20:10 Doradca smaku, magazyn kulinarny
20:15 Na Wspólnej, serial obyczajowy, odc. 3644
20:55 Milionerzy, teleturniej
21:35 Dziewczyna z pociągu, dramat kryminalny
23:50 Superwizjer, magazyn reporterów
00:40 Kuba Wojewódzki, talk-show
01:50 Co za tydzień

21:35 Dziewczyna z pociągu

POLSAT

05:25 Telezakupy TV Okazje, magazyn reklamowy
06:00 Nowy dzień
08:40 Malanowski & Partnerzy, serial, odc. 684
09:10 Malanowski & Partnerzy, serial, odc. 685
09:40 Sekrety rodziny, serial paradokumentalny, odc. 144
10:40 Dlaczego ja? serial paradokumentalny, odc. 1156
11:40 Gliniarze, serial paradokumentalny, odc. 508
12:50 Wydarzenia
13:20 Interwencja, magazyn reporterów
13:40 Trudne sprawy, serial paradokumentalny, odc. 995
14:40 Dlaczego ja? serial paradokumentalny, odc. 1195
15:50 Wydarzenia
16:10 Pogoda
16:15 Interwencja, magazyn reporterów
16:45 Gliniarze, serial paradokumentalny, odc. 659
17:45 Sekrety rodziny, serial paradokumentalny, odc. 297
18:50 Wydarzenia
19:25 Gość „Wydarzeń"
19:45 Sport
19:55 Pogoda
20:05 Królewna Śnieżka i Łowca, baśń filmowa
22:55 Glass, thriller
01:50 Bad Company - Czeski łącznik, komedia sensacyjna
04:20 Kabaretowa Ekstraklasa

20:05 Królewna Śnieżka i Łowca

TVN 7

05:00 Szkoła, serial paradokumentalny, odc. 462
06:00 Szkoła, serial paradokumentalny, odc. 640
06:55 Szpital, serial paradokumentalny, odc. 654
07:55 Ukryta prawda, serial paradokumentalny, odc. 889
08:55 Ukryta prawda, serial paradokumentalny, odc. 958
10:00 Ukryta prawda, serial paradokumentalny, odc. 959
11:00 Idealna niania 7, reality show
11:45 Rozwód. Walka o wszystko, serial, odc. 6/40
12:45 Szpital, serial paradokumentalny, odc. 655
13:45 Sąd rodzinny, serial, odc. 170
14:45 Sędzia Anna Maria Wesołowska, serial, odc. 11
15:50 Ukryta prawda, serial paradokumentalny, odc. 1198
16:50 Rozwód. Walka o wszystko, serial, odc. 7/40
17:55 Ten moment, serial paradokumentalny, odc. 47
18:30 Papiery na szczęście, serial obyczajowy, odc. 251
19:00 Ukryta prawda, serial paradokumentalny, odc. 1348
20:00 Kamerdyner, dramat historyczny
23:10 Beowulf, film przygodowy
01:30 Nagi instynkt przetrwania, serial dokumentalny, odc. 5/16l dokumenta

20:00 Kamerdyner

TV TRWAM

09:00 Sanktuarium Matki Bożej Nadziei w Pontmain we Francji, film dokumentalny
09:55 Święty na każdy dzień
10:00 Informacje dnia
10:15 Jak my to widzimy
10:45 Zew natury
11:05 Mocni w wierze
11:35 Słowo życia
11:40 Ma się rozumieć
11:50 Święty na każdy dzień
12:00 Anioł Pański
12:03 Informacje dnia
12:20 Kobiety wolności, film dok.
13:00 Pielgrzym miłości, odc. 4
13:30 Msza święta z Jasnej Góry
14:20 Muzyczne chwile
14:30 Komańcza w duchu Prymasa, reportaż
15:00 Leśni mocarze, film dok.
15:50 Ma się rozumieć
16:00 Informacje dnia
16:10 Jestem mamą, magazyn
16:25 Przyroda w obiektywie
16:40 Zdrowie z Bożej Apteki
16:55 Biegnę całym swoim sercem, film dokumentalny
17:10 Prosto o gospodarce
17:30 Zostań żołnierzem RP
17:45 Muzyczne chwile
17:55 Poczet wielkich Polaków
18:00 Anioł Pański
18:05 Informacje dnia
18:15 Rozmowy niedokończone
19:25 Święty na każdy dzień
19:30 Każdy maluch to potrafi
19:45 Modlitwa z udziałem dzieci
20:00 Informacje dnia

09:00 Sanktuarium Matki Bożej Nadziei w Pontmain we Francji

eprasa.pl 822b70b715

21 czerwca 2023
środa

TVP 1

07:00 **Transmisja mszy świętej**
07:30 **Otrzyjcie już łzy**
08:00 **Wiadomości**
08:10 **Kwadrans polityczny**
08:25 **Informacje kulturalne**
08:30 **Pogoda**
08:40 **Ranczo**, serial, odc. 96
09:40 **Komisarz Alex**, odc. 4
10:35 **Ojciec Mateusz**, odc. 131
11:25 **Korona królów. Jagiellonowie**, odc. 15
12:00 **Wiadomości**
12:10 **Agrobiznes**
12:30 **Agropogoda**
12:35 **Rok w ogrodzie extra**
12:50 **Zwierzęta**, serial dokumentalny, odc. 6/10
14:00 **Wspaniałe stulecie**, serial kostiumowy, odc. 284
15:00 **Wiadomości**
15:10 **Pogoda**
15:20 **Alarm!**
15:35 **Gra słów. Krzyżówka**
16:05 **Dziedzictwo**, serial, odc. 54
17:00 **Teleexpress**
17:15 **Pogoda**
17:20 **Jaka to melodia?** teleturniej
18:00 **Ranczo**, serial, odc. 18
19:00 **Jeden z dziesięciu**
19:30 **Wiadomości**
20:05 **Pogoda**
20:10 **Sport**
20:15 **Alarm!**
20:25 **Igrzyska Europejskie Kraków - Małopolska 2023 - ceremonia otwarcia**
23:10 **Zadanie specjalne**, dramat sensacyjny

23:10 Zadanie specjalne

Issac Teller jest szlifierzem kamieni szlachetnych. Jego sklep jubilerski odwiedza niejaki Władimir Jukow. Po tym spotkaniu jubiler znika.

TVP 2

06:50 **Rodzinka.pl**, serial, odc. 173
07:30 **Pytanie na śniadanie - pobudka**, magazyn
07:55 **Pytanie na śniadanie**
10:35 **Panorama**
10:40 **Pytanie na śniadanie**
11:15 **Wędrowiec polski**, cykl reportaży
11:50 **Barwy szczęścia**, serial obyczajowy, odc. 2779
12:30 **Koło fortuny**, teleturniej
13:15 **Akacjowa 38**, telenowela, odc. 115/200
14:05 **Va banque**, teleturniej
14:35 **Na sygnale**, serial, odc. 452
15:05 **M jak miłość**, serial obyczajowy, odc. 1688
15:50 **Przepis dnia**, magazyn kulinarny
16:00 **Koło fortuny**, teleturniej
16:35 **Familiada**, teleturniej
17:15 **Zakazany owoc**, telenowela, odc. 242
18:00 **Panorama**
18:20 **Va banque**, teleturniej
18:45 **Akacjowa 38**, telenowela, odc. 116/200
19:30 **Przepis dnia**, magazyn kulinarny
19:40 **Siatkówka mężczyzn: Liga Narodów - studio**
19:50 **Siatkówka mężczyzn: Liga Narodów - mecz: Niemcy - Polska**
22:15 **Na ringu z rodziną**, komediodramat
00:15 **La Bandida**, serial obyczajowy, odc. 56

22:15 Na ringu z rodziną

Paige i Zak podobnie jak ich ojciec, zawodowo zajmują się wrestlingiem. Zdają sobie sprawę z tego, że dla sukcesu będą musieli wiele poświęcić.

TVN

06:05 **Ukryta prawda**, serial paradokumentalny, odc. 1279
07:00 **Doradca smaku**, magazyn kulinarny
07:05 **Kuchenne rewolucje**, program rozrywkowy
08:00 **Dzień Dobry TVN**, magazyn
11:30 **Ukryta prawda**, serial paradokumentalny, odc. 1196
12:35 **Kuchenne rewolucje**, program rozrywkowy
13:40 **Szpital**, serial paradokumentalny, odc. 633
14:45 **Ukryta prawda**, serial paradokumentalny, odc. 1280
15:50 **Kuchenne rewolucje**, program rozrywkowy
16:55 **Tajemnice miłości**, serial paradokumentalny, odc. 27
17:55 **Ukryta prawda**, serial paradokumentalny, odc. 1197
19:00 **Fakty**
19:35 **Sport**
19:45 **Pogoda**
19:55 **Uwaga!** magazyn reporterów
20:10 **Doradca smaku**, magazyn kulinarny
20:15 **Na Wspólnej**, serial obyczajowy, odc. 3645
20:55 **Milionerzy**, teleturniej
21:35 **Mumia: Grobowiec Cesarza Smoka**, film przygodowy
23:50 **Wykapany ojciec**, komedia
02:10 **Kwatery Hitlera**, serial dokumentalny, odc. 2/10
03:10 **Szpital**, serial paradokumentalny, odc. 1002

21:35 Mumia: Grobowiec Cesarza Smoka

Rick O'Connell jest sfrustrowany brakiem przygód. Kiedy rząd brytyjski przedstawia mu i żonie Evelyn ofertę współpracy, zgadza się bez wahania.

POLSAT

04:40 **Disco Gramy**
05:25 **Telezakupy TV Okazje**,
06:00 **Nowy dzień**
08:40 **Malanowski & Partnerzy**, serial, odc. 686
09:10 **Malanowski & Partnerzy**, serial, odc. 687
09:40 **Sekrety rodziny**, serial paradokumentalny, odc. 145
10:40 **Dlaczego ja?** serial paradokumentalny, odc. 1157
11:40 **Gliniarze**, serial paradokumentalny, odc. 509
12:50 **Wydarzenia**
13:20 **Interwencja**, magazyn reporterów
13:40 **Trudne sprawy**, serial paradokumentalny, odc. 996
14:40 **Dlaczego ja?** serial paradokumentalny, odc. 1196
15:50 **Wydarzenia**
16:10 **Pogoda**
16:15 **Interwencja**, magazyn reporterów
16:45 **Gliniarze**, serial paradokumentalny, odc. 660
17:45 **Sekrety rodziny**, serial paradokumentalny, odc. 298
18:50 **Wydarzenia**
19:25 **Gość „Wydarzeń"**
19:45 **Sport**
19:55 **Pogoda**
20:00 **Dorwać byłą**, komedia romantyczna
22:25 **50 pierwszych randek**, komedia romantyczna
00:50 **Rok pierwszy**, komedia przygodowa

20:00 Dorwać byłą

Milo Boyd pracuje jako łowca nagród. Pewnego dnia dostaje zlecenie, które może rozwiązać jego problemy finansowe.

TVN 7

05:00 **Szkoła**, serial paradokumentalny, odc. 463
06:00 **Szkoła**, serial paradokumentalny, odc. 641
06:55 **Szpital**, serial paradokumentalny, odc. 655
07:55 **Ukryta prawda**, serial paradokumentalny, odc. 890
08:55 **Ukryta prawda**, serial paradokumentalny, odc. 960
10:00 **Ukryta prawda**, serial paradokumentalny, odc. 961
11:00 **Idealna niania 7**, reality show
11:45 **Rozwód. Walka o wszystko**, serial, odc. 7/40
12:45 **Szpital**, serial paradokumentalny, odc. 656
13:45 **Sąd rodzinny**, serial, odc. 171
14:45 **Sędzia Anna Maria Wesołowska**, serial, odc. 12
15:50 **Ukryta prawda**, serial paradokumentalny, odc. 1199
16:50 **Rozwód. Walka o wszystko**, serial paradokumentalny, odc. 30
17:55 **Opowieści małżeńskie**, serial paradokumentalny, odc. 11
19:00 **Ukryta prawda**, serial paradokumentalny, odc. 1349
20:00 **Władza absolutna**, film sensacyjny
22:35 **Wataha**, serial sensacyjny, odc. 2/6
23:50 **Egzekutor**, film sensacyjny
02:20 **Beowulf**, film przygodowy

20:00 Władza absolutna

Luther Whitney włamuje się do rezydencji w Waszyngtonie. Jest świadkiem schadzki kochanków, która zmienia się w szamotaninę.

TV TRWAM

08:35 **Każdy maluch to potrafi**
08:50 **Słowo życia**
09:00 **Polka**, film dokumentalny
09:30 **Sanktuaria polskie**
09:50 **Święty na każdy dzień**
10:00 **Audiencja generalna Ojca Świętego Franciszka**
11:00 **Marianie w Kazachstanie**, serial dokumentalny, odc. 6
11:15 **Muzyczne chwile**
11:25 **Jestem mamą**
11:40 **Prosto o gospodarce**
12:00 **Anioł Pański**
12:03 **Informacje dnia**
12:20 **Izba Pamięci Pułkownika Kuklińskiego**, reportaż
12:30 **Wadowice, miasto mojego dzieciństwa**, film dok.
13:30 **Msza święta z Jasnej Góry**
14:20 **Muzyczne chwile**
14:30 **Mazurskim szlakiem piękna stworzenia**,
15:00 **Moja wyspa wiary**, film dok.
15:50 **Ma się rozumieć**
16:00 **Informacje dnia**
16:10 **Na zdrowie**
16:30 **Ojcowie niepodległości**
17:00 **Po stronie prawdy**
17:50 **Muzyczne chwile**
17:55 **Poczet wielkich Polaków**
18:00 **Anioł Pański**
18:05 **Informacje dnia**
18:15 **Rozmowy niedokończone**
19:25 **Święty na każdy dzień**
19:30 **Adventures from the Book of Virtues**, serial, odc. 36
20:00 **Informacje dnia**
20:20 **Różaniec**

09:00 Polka

Pani Regina roku świętowała swoje setne urodziny. Mieszkając na pograniczu dzisiejszej Litwy i Białorusi była świadkiem wojny i zmieniających się granic.

22 czerwca 2023
czwartek

TVP 1

07:00 **Transmisja mszy świętej**
07:30 **Dobre historie**, magazyn
08:00 **Wiadomości**
08:10 **Kwadrans polityczny**
08:25 **Informacje kulturalne**
08:30 **Pogoda**
08:40 **Ranczo**, serial, odc. 97
09:40 **Komisarz Alex**, odc. 5
10:40 **Ojciec Mateusz**, odc. 132
11:25 **Korona królów. Jagiellonowie**, odc. 16
12:00 **Wiadomości**
12:10 **Agrobiznes**
12:30 **Agropogoda**
12:35 **To się opłaca**, magazyn
12:50 **Zwierzęta**, serial, odc. 7/10
14:00 **Wspaniałe stulecie**, odc. 285
15:00 **Wiadomości**
15:10 **Pogoda**
15:20 **Alarm!** magazyn
15:35 **Gra słów. Krzyżówka**
16:05 **Dziedzictwo**, serial, odc. 55
17:00 **Teleexpress**
17:15 **Pogoda**
17:20 **Jaka to melodia?** teleturniej
18:00 **Ranczo**, serial, odc. 19
19:00 **Jeden z dziesięciu**
19:30 **Wiadomości**
19:50 **Liga Narodów - mecz: Holandia - Polska**
22:15 **Sprawa dla reportera**
23:15 **Magazyn śledczy Anity Gargas**, magazyn
23:50 **Resortowe dzieci**
00:20 **Igrzyska Europejskie Kraków - Małopolska 2023**
00:55 **Ocaleni**, reality show
02:00 **Enklawa strachu**, odc. 6/8

12:50 Zwierzęta

Drugi sezon serialu ukazującego zwierzęta w ich naturalnym środowisku. Widz może obserwować, jak się rodzą i dorastają.

TVP 2

06:55 **Rodzinka.pl**, serial, odc. 174
07:30 **Pytanie na śniadanie - pobudka**, magazyn
07:55 **Pytanie na śniadanie**
10:35 **Panorama**
10:40 **Pytanie na śniadanie**
11:15 **Orkiestry**, film dokumentalny
11:50 **Barwy szczęścia**, serial obyczajowy, odc. 2780
12:30 **Koło fortuny**, teleturniej
13:15 **Akacjowa 38**, telenowela, odc. 116/200
14:05 **Va banque**, teleturniej
14:35 **Na sygnale**, serial, odc. 453
15:05 **M jak miłość**, serial obyczajowy, odc. 1689
15:50 **Przepis dnia**, magazyn kulinarny
16:00 **Koło fortuny**, teleturniej
16:35 **Familiada**, teleturniej
17:15 **Zakazany owoc**, telenowela, odc. 243
18:00 **Panorama**
18:20 **Va banque**, teleturniej
18:45 **Akacjowa 38**, telenowela, odc. 117/200
19:30 **Na sygnale**, serial, odc. 414
20:00 **Przepis dnia**, magazyn kulinarny
20:10 **Postaw na milion**, teleturniej
21:10 **Pojedynek na pustyni**, thriller
22:55 **Relacja z Gali Giganci Kultury Polska Press 2023**, reportaż
23:35 **Miłość w Daisy Hills**, komediodramat

21:10 Pojedynek na pustyni

Biznesmen Horton Madec wynajmuje przewodnika, Bena, i wyrusza z nim na pustynię Mojave. Ma zamiar ustrzelić muflona.

TVN

06:05 **Ukryta prawda**, serial paradokumentalny, odc. 1280
07:00 **Doradca smaku**, magazyn kulinarny
07:05 **Kuchenne rewolucje**, program rozrywkowy
08:00 **Dzień Dobry TVN**, magazyn
11:30 **Ukryta prawda**, serial paradokumentalny, odc. 1197
12:35 **Kuchenne rewolucje**, program rozrywkowy
13:40 **Szpital**, serial paradokumentalny, odc. 634
14:45 **Ukryta prawda**, serial paradokumentalny, odc. 1281
15:50 **Kuchenne rewolucje**, program rozrywkowy
16:55 **Tajemnice miłości**, serial paradokumentalny, odc. 28
17:55 **Ukryta prawda**, serial paradokumentalny, odc. 1198
19:00 **Fakty**
19:35 **Sport**
19:45 **Pogoda**
19:55 **Uwaga!** magazyn reporterów
20:10 **Doradca smaku**, magazyn kulinarny
20:15 **Na Wspólnej**, serial obyczajowy, odc. 3646
20:55 **Milionerzy**, teleturniej
21:35 **Kuchenne rewolucje**, program rozrywkowy
22:40 **Francuski numer**, komedia
00:40 **Bridget Jones: W pogoni za rozumem**, komedia romantyczna
02:55 **Szpital**, serial paradokumentalny, odc. 1003

22:40 Francuski numer

Magda kupuje w komisie starego mercedesa. Nie wie, że samochód został wcześniej skradziony i były właściciel chce go odzyskać.

POLSAT

04:40 **Disco Gramy**, program muzyczny
05:25 **Telezakupy TV Okazje**, magazyn **reklamowy**
06:00 **Nowy dzień**
08:40 **Malanowski & Partnerzy**, serial, odc. 688
09:10 **Malanowski & Partnerzy**, serial, odc. 689
09:40 **Sekrety rodziny**, serial paradokumentalny, odc. 146
10:40 **Dlaczego ja?**, serial paradokumentalny, odc. 1198
11:40 **Gliniarze**, serial paradokumentalny, odc. 510
12:50 **Wydarzenia**
13:20 **Interwencja**, magazyn reporterów
13:40 **Trudne sprawy**, serial paradokumentalny, odc. 997
14:40 **Dlaczego ja?** serial paradokumentalny, odc. 1197
15:50 **Wydarzenia**
16:10 **Pogoda**
16:15 **Interwencja**, magazyn reporterów
16:45 **Gliniarze**, serial paradokumentalny, odc. 661
17:45 **Sekrety rodziny**, serial paradokumentalny, odc. 299
18:50 **Wydarzenia**
19:25 **Gość „Wydarzeń"**
19:45 **Sport**
19:55 **Pogoda**
20:00 **Tylko mnie kochaj**, komedia romantyczna
22:15 **Burleska**, film muzyczny
01:00 **Twój Simon**, komediodramat

20:00 Tylko mnie kochaj

Michał, właściciel firmy architektonicznej, prowadzi pozbawione problemów życie. Pozostaje w swobodnym związku z Agatą, partnerką w interesach.

TVN 7

05:00 **Szkoła**, serial paradokumentalny, odc. 464
06:00 **Szkoła**, serial paradokumentalny, odc. 642
06:55 **Szpital**, serial paradokumentalny, odc. 656
07:55 **Ukryta prawda**, serial paradokumentalny, odc. 891
08:55 **Ukryta prawda**, serial paradokumentalny, odc. 962
10:00 **Ukryta prawda**, serial paradokumentalny, odc. 963
11:00 **Idealna niania 7**, reality show
11:45 **Rozwód. Walka o wszystko**, serial paradokumentalny, odc. 8/40
12:45 **Szpital**, serial paradokumentalny, odc. 657
13:45 **Sąd rodzinny**, serial, odc. 172
14:45 **Sędzia Anna Maria Wesołowska**, serial, odc. 13
15:50 **Ukryta prawda**, serial paradokumentalny, odc. 1200
16:50 **Rozwód. Walka o wszystko**, serial paradokumentalny, odc. 9/40
17:55 **Mieszkanie na miarę 4**, program rozrywkowy
19:00 **Ukryta prawda**, serial paradokumentalny, odc. 1350
20:00 **Hotel Paradise All Stars**, reality show
21:00 **Kult**, thriller
23:15 **Hellboy: Złota armia**, horror SF
01:40 **„Flash" - kulisy produkcji**

21:00 Kult

Do policjanta Edwarda Malusa zwraca się o pomoc była kochanka, Willow. Prosi go, aby pomógł jej odnaleźć zaginioną córkę.

TV TRWAM

08:35 **Słowo życia**
08:40 **Poznajemy Polskę**
09:00 **Na zdrowie**, magazyn
09:20 **Adventures from the Book of Virtues**, serial, odc. 36
09:45 **Święty na każdy dzień**
09:50 **Muzyczne chwile**
10:00 **Informacje dnia**
10:15 **Rozmowy niedokończone**
11:25 **Myśląc Ojczyzna**
11:35 **Przyroda i ludzie**, magazyn
12:00 **Anioł Pański**
12:03 **Informacje dnia**
12:20 **Siostry Magdalenki od Pokuty**, film dokumentalny
13:20 **Przegląd katolickiego tygodnika „Niedziela"**
13:30 **Msza święta z Jasnej Góry**
14:20 **Muzyczne chwile**
14:30 **Bieszczady dla Jezusa 2020 reportaż**
15:00 **... Na bezdrożach tożsamości. Chaco**, film dok.
15:50 **Ma się rozumieć**
16:00 **Informacje dnia**
16:10 **Z wędką nad wodę...**
16:35 **Zew natury**
17:05 **Akademia pro-life**
17:15 **Głos z Brukseli**
17:30 **Odpowiedzialni za Kościół**
17:55 **Poczet wielkich Polaków**
18:00 **Anioł Pański**
18:05 **Informacje dnia**
18:15 **Rozmowy niedokończone**
19:25 **Święty na każdy dzień**
19:30 **Przyjaciele i bohaterowie**
20:00 **Informacje dnia**
20:20 **Różaniec**

12:20 Siostry Magdalenki od Pokuty

Siostry ze Zgromadzenia Św. Marii Magdaleny od Pokuty. Mają pokutować i wynagradzać Panu Bogu za grzechy świata, a także otoczyć opieką kobiety.

eprasa.pl 822b70b715

23 czerwca 2023
piątek

TVP 1

07:00 **Transmisja mszy świętej**
07:30 **Agape blisko Ciebie**
08:00 **Wiadomości**
08:10 **Kwadrans polityczny**
08:25 **Informacje kulturalne**
08:30 **Pogoda**
08:40 **Ranczo**, serial, odc. 98
09:40 **Komisarz Alex**, odc. 6
10:35 **Ojciec Mateusz**, odc. 133
11:25 **Korona królów. Jagiellonowie**, odc. 17
12:00 **Wiadomości**
12:10 **Agrobiznes**
12:30 **Agropogoda**
12:35 **Magazyn rolniczy**
12:50 **Zwierzęta**, serial, odc. 8/10
14:00 **Wspaniałe stulecie**, odc. 286
15:00 **Wiadomości**
15:10 **Pogoda**
15:20 **Alarm!**
15:35 **Gra słów. Krzyżówka**
16:05 **Dziedzictwo**, serial, odc. 56
17:00 **Teleexpress**
17:15 **Pogoda**
17:20 **Igrzyska Europejskie Kraków - Małopolska 2023: Lekkoatletyka**
19:30 **Wiadomości**
20:05 **Pogoda**
20:10 **Sport**
20:15 **Alarm!**
20:35 **07 zgłoś się**, serial, odc. 1
21:40 **07 zgłoś się**, serial, odc. 2
22:45 **Archiwista**, serial, odc. 1/13
23:45 **Archiwista**, serial, odc. 2/13
00:35 **Igrzyska Europejskie Kraków - Małopolska 2023**
01:10 **Dobrzy ludzie**, thriller

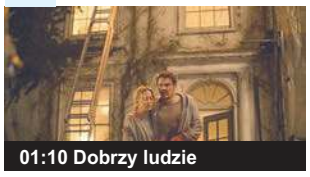
01:10 Dobrzy ludzie

Tom i jego żona Anna odkrywają, że sąsiad, któremu wynajmują mieszkanie, nie żyje. W czasie sprzątania znajdują torbę z banknotami.

TVP 2

07:55 **Pytanie na śniadanie**
10:35 **Panorama**
10:45 **Pytanie na śniadanie**
11:15 **Magiczne Podhale z Sebastianem Karpielem-Bułecką**, cykl reportaży
11:50 **Barwy szczęścia**, serial obyczajowy, odc. 2781
12:30 **Koło fortuny**, teleturniej
13:15 **Akacjowa 38**, telenowela, odc. 117/200
14:05 **Va banque**, teleturniej
14:35 **Na sygnale**, serial, odc. 454
15:05 **M jak miłość**, serial obyczajowy, odc. 1690
15:50 **Przepis dnia**, magazyn kulinarny
16:00 **Koło fortuny**, teleturniej
16:35 **Familiada**, teleturniej
17:15 **Zakazany owoc**, telenowela, odc. 244
18:00 **Panorama**
18:20 **Va banque**, teleturniej
18:45 **Akacjowa 38**, telenowela, odc. 118/200
19:35 **Na sygnale**, serial, odc. 415
20:00 **Przepis dnia**, magazyn kulinarny
20:10 **Postaw na milion**, teleturniej
21:10 **Europejski Stadion Kultury - Rzeszów 2023**, koncert
22:55 **Tożsamość zdrajcy**, film sensacyjny
00:45 **Pojedynek na pustyni**, thriller
02:25 **Na ringu z rodziną**, komediodramat

22:55 Tożsamość zdrajcy

Funkcjonariusze CIA pod wodzą Boba Huntera zatrzymują mężczyznę podejrzewanego o planowanie ataku terrorystycznego na Londyn.

TVN

05:50 **Uwaga!** magazyn reporterów
06:05 **Ukryta prawda**, serial paradokumentalny, odc. 1281
07:00 **Doradca smaku**, magazyn kulinarny
07:05 **Kuchenne rewolucje**, program rozrywkowy
08:00 **Dzień Dobry TVN**, magazyn
11:30 **Ukryta prawda**, serial paradokumentalny, odc. 1198
12:35 **Kuchenne rewolucje**, program rozrywkowy
13:40 **Szpital**, serial paradokumentalny, odc. 635
14:45 **Ukryta prawda**, serial paradokumentalny, odc. 1282
15:50 **Kuchenne rewolucje**, program rozrywkowy
16:55 **Tajemnice miłości**, serial paradokumentalny, odc. 29
17:55 **Ukryta prawda**, serial paradokumentalny, odc. 1199
19:00 **Fakty**
19:30 **Sport**
19:35 **Raport Speedway Grand Prix - extra**
19:40 **Pogoda**
19:50 **Uwaga!** magazyn reporterów
20:00 **Człowiek ze stali**, film SF
23:10 **Nagła śmierć**, film sensacyjny
01:25 **Kuba Wojewódzki**, talk-show
02:35 **Na granicy światów**, serial SF, odc. 8/10
03:35 **Uwaga!** magazyn reporterów
03:55 **Zamieszkać na plaży 5**, program rozrywkowy

20:00 Człowiek ze stali

Clark Kent pracuje jako dziennikarz gazety w Metropolis i skrycie kocha się w redakcyjnej koleżance Lois Lane. Nie jest on jednak zwyczajnym mężczyzną.

POLSAT

05:25 **Telezakupy TV Okazje**, magazyn **reklamowy**
06:00 **Nowy dzień**
08:40 **Malanowski & Partnerzy**, serial, odc. 690
09:10 **Malanowski & Partnerzy**, serial, odc. 691
09:40 **Sekrety rodziny**, serial paradokumentalny, odc. 147
10:40 **Dlaczego ja?** serial paradokumentalny, odc. 1199
11:40 **Gliniarze**, serial paradokumentalny, odc. 511
12:50 **Wydarzenia**
13:20 **Interwencja**, magazyn reporterów
13:40 **Trudne sprawy**, serial paradokumentalny, odc. 998
14:40 **Dlaczego ja?** serial paradokumentalny, odc. 1045
15:50 **Wydarzenia**
16:10 **Pogoda**
16:15 **Interwencja**, magazyn reporterów
16:45 **Gliniarze**, serial paradokumentalny, odc. 662
17:45 **Sekrety rodziny**, serial paradokumentalny, odc. 300
18:50 **Wydarzenia**
19:25 **Gość „Wydarzeń”**,
19:45 **Sport**
19:55 **Pogoda**
20:05 **Disco pod Gwiazdami - Białystok 2023**, program rozrywkowy
22:10 **2012**, film katastroficzny
01:45 **Uniwersalny żołnierz: Powrót**, film sensacyjny

22:10 2012

Naukowcy badają zjawiska na Słońcu. Tymczasem pisarz Jackson Curtis przypadkowo odkrywa, że władze budują statki, które ocalą wybrańców.

TVN 7

05:00 **Szkoła**, serial paradokumentalny, odc. 465
06:00 **Szkoła**, serial paradokumentalny, odc. 220
06:55 **Szpital**, serial paradokumentalny, odc. 657
07:55 **Ukryta prawda**, serial paradokumentalny, odc. 892
08:55 **Ukryta prawda**, serial paradokumentalny, odc. 964
10:00 **Ukryta prawda**, serial paradokumentalny, odc. 965
11:00 **Idealna niania 7**, reality show
11:45 **Rozwód. Walka o wszystko**, serial, odc. 9/40
12:45 **Szpital**, serial paradokumentalny, odc. 658
13:45 **Sąd rodzinny**, serial, odc. 173
14:50 **Sędzia Anna Maria Wesołowska**, serial, odc. 14
15:55 **Ukryta prawda**, serial paradokumentalny, odc. 1201
17:00 **Rozwód. Walka o wszystko**, serial, odc. 10
18:00 **Szybka zmiana**, program rozrywkowy
18:55 **Ukryta prawda**, serial paradokumentalny, odc. 1351
20:00 **Hotel Paradise All Stars**, reality show
21:00 **Sposób na teściową**, komedia romantyczna
23:15 **Świat w ogniu**, film sensacyjny
01:40 **Hotel Paradise All Stars**, reality show

21:00 Sposób na teściową

Charlie boi się zobowiązań i nie myśli o ślubie. Sytuacja ulega zmianie, gdy poznaje doktora Fieldsa. Czuje, że chce spędzić z nim resztę życia.

TV TRWAM

08:00 **Informacje dnia**
08:15 **Zamek w Korzkwi - Szlakiem Pióra**
08:40 **Słowo życia**
08:45 **Przyjaciele i bohaterowie**
09:10 **Z wędką nad wodę...**
09:35 **Święty na każdy dzień**
09:45 **Jestem mamą**
10:00 **Informacje dnia**
10:15 **Rozmowy niedokończone**
11:25 **Głos Polski**, cykl felietonów
11:35 **Jacek i jego baranek**, film dokumentalny
12:00 **Anioł Pański**
12:03 **Informacje dnia**
12:20 **Życie lasu. Ptaki**, film dok.
13:05 **Pogranicze**, film dok.
13:30 **Msza święta z Jasnej Góry**
14:20 **Muzyczne chwile**
14:30 **Zrozumieć Antycywilizacje**
14:55 **Słowo życia**
15:00 **Modlitwa**
15:20 **Mocni w wierze**
15:50 **Ma się rozumieć**
16:00 **Informacje dnia**
16:10 **Siódmy sakrament**
16:40 **Prosto o gospodarce**
17:00 **Sekrety mnichów**, wywiad
17:15 **Muzyczne chwile**
17:30 **Geopolityka**
17:55 **Poczet wielkich Polaków**
18:00 **Anioł Pański**
18:05 **Informacje dnia**
18:15 **Westerplatte młodych**
19:00 **Warto zauważyć...**
19:30 **Brat Franciszek**, odc. 6
20:00 **Informacje dnia**
20:20 **Różaniec**

12:20 Życie lasu. Ptaki

Z roku na rok na Ziemi dramatycznie spada liczba ptaków. W Polsce wyginiecie grozi głuszcom, cietrzewiom, kraskom, podgorzałkom czy rybołowom.

24 czerwca 2023
sobota

TVP 1

07:00 **Transmisja mszy świętej**
07:40 **Rok w ogrodzie**, magazyn
08:05 **Rok w ogrodzie extra**
08:20 **Wojsko-polskie.pl**
08:45 **Pełnosprawni**, magazyn
09:10 **Sprawa dla reportera**, magazyn interwencyjny
10:15 **Świat w sieci**, film dokumentalny
11:20 **Rolnik szuka żony**, telenowela, odc. 3
12:20 **Z pamięci**, cykl felietonów
12:30 **Siatkówka mężczyzn: Liga Narodów - studio**
12:50 **Siatkówka mężczyzn: Liga Narodów - mecz: Polska - USA**
15:05 **Igrzyska Europejskie Kraków - Małopolska 2023: Lekkoatletyka - 1. Dywizja - 2. dzień**
17:00 **Teleexpress**
17:04 **Igrzyska Europejskie Kraków - Małopolska 2023: Lekkoatletyka - 1. Dywizja - 2. dzień**
19:30 **Wiadomości**
20:05 **Pogoda**
20:10 **Sport**
20:15 **Alarm!**
20:35 **Komisarz Alex**, serial kryminalny, odc. 230
21:30 **Skyfall**, film sensacyjny
00:00 **Igrzyska Europejskie Kraków - Małopolska 2023 - podsumowanie dnia**
00:35 **Pogrzebany**, thriller
02:40 **Jak dogryźć mafii**, komedia

21:30 Skyfall

Misja Bonda w Stambule kończy się niepowodzeniem. Agent zostaje uznany za zmarłego. Postanawia skorzystać z okazji i na nowo ułożyć sobie życie.

TVP 2

05:25 **Barwy szczęścia**, serial obyczajowy, odc. 2777
05:55 **Barwy szczęścia**, serial obyczajowy, odc. 2778
06:25 **Barwy szczęścia**, serial obyczajowy, odc. 2779
07:00 **M jak miłość**, serial obyczajowy, odc. 1715
07:55 **Pytanie na śniadanie**
12:10 **Otrzyjcie już łzy**, cykl reportaży
12:50 **60. KFPP w Opolu - Cała sala śpiewa z nami, czyli hity opolskiej publiczności**
14:00 **Familiada**, teleturniej
14:35 **Koło fortuny**, teleturniej
15:15 **Szansa na sukces. Opole 2023**, widowisko
16:20 **Na dobre i na złe**, serial obyczajowy, odc. 877
17:15 **Natura bez granic**, serial dokumentalny, odc. 3
17:50 **Słowo na niedzielę**
18:00 **Panorama**
18:20 **Va banque**, teleturniej
18:45 **U Pana Boga w ogródku**, serial komediowy, odc. 3/12
19:35 **Informacje kulturalne**
20:00 **Polskie Biesiady**, koncert
20:55 **Polskie Biesiady**, koncert
22:05 **Dorwać gringo**, dramat sensacyjny
23:50 **Lodowa pułapka**, film obyczajowy
01:35 **Nigdy nie mów nigdy**, komedia obyczajowa
03:35 **Tożsamość zdrajcy**, film sensacyjny

22:05 Dorwać gringo

Po nieudanym skoku Driver próbuje uciec policji i najemnikom gangstera. Zostaje schwytany i trafia do meksykańskiego więzienia.

TVN

07:30 **Polowanie na ogród 9**, program rozrywkowy
08:00 **Kuchenne rewolucje**, program rozrywkowy
09:00 **Dzień dobry wakacje**, magazyn
11:30 **Na Wspólnej**, serial obyczajowy, odc. 3643
12:00 **Na Wspólnej**, serial obyczajowy, odc. 3644
12:30 **Na Wspólnej**, serial obyczajowy, odc. 3645
13:00 **Na Wspólnej**, serial obyczajowy, odc. 3646
13:30 **Polowanie na ogród 9**, program rozrywkowy
14:10 **Lego Masters 3**, program rozrywkowy
15:50 **Zakup w ciemno**, reality show
16:55 **Ciężarówką przez Stany**, program rozrywkowy
17:55 **Kuchenne rewolucje**, program rozrywkowy
18:55 **Raport Speedway Grand Prix - extra**
19:00 **Fakty**
19:25 **Sport**
19:30 **Raport Speedway Grand Prix**
19:35 **Pogoda**
19:45 **Uwaga!** magazyn reporterów
20:00 **Minionki**, film animowany
22:00 **Kora - przyszłam na świat po to**, koncert
23:40 **Lucy**, film sensacyjny
01:35 **Kwatery Hitlera**, serial dokumentalny, odc. 3/10

20:00 Minionki

Przez wieki żółte stworki służyły m.in. Napoleonowi oraz Drakuli. Poszukując kolejnego pana, trafiają do Scarlett, która realizuje nikczemny plan.

POLSAT

04:40 **Disco Gramy**, program muzyczny
05:25 **Telezakupy TV Okazje**, magazyn **reklamowy**
06:00 **Nowy dzień**
08:35 **Doktor Dolittle 3**, komedia
10:40 **Super tata**, komedia
12:35 **Bogaty dom - biedny dom**, reality show
13:40 **Polacy za granicą**, serial dokumentalny, odc. 39
14:40 **Rolnicy. Podlasie**, serial dokumentalny, odc. 9
15:45 **Więzienie**, serial dokumentalny, odc. 126
16:15 **Więzienie**, serial dokumentalny, odc. 127
16:45 **Więzienie**, serial dokumentalny, odc. 128
17:15 **Więzienie**, serial dokumentalny, odc. 129
17:45 **Chłopaki do wzięcia**, serial dokumentalny, odc. 213
18:15 **Chłopaki do wzięcia**, serial dokumentalny, odc. 214
18:50 **Wydarzenia**
19:15 **Prezydenci i premierzy**
19:45 **Sport**
19:55 **Pogoda**
20:00 **Piraci z Karaibów: Skrzynia umarlaka**, film przygodowy
23:15 **Pewnego razu w Meksyku: Desperado 2**, film sensacyjny
01:25 **Dorwać byłą**, komedia **romantyczna**
04:05 **Świat według Kiepskich**, serial komediowy, odc. 54

20:00 Piraci z Karaibów: Skrzynia umarlaka

Jack Sparrow musi spłacić dług, który przed laty zaciągnął u kapitana „Latającego Holendra”. Davy Jones żąda, by pirat dołączył do jego załogi.

TVN 7

05:00 **Szkoła**, serial paradokumentalny, odc. 555
06:05 **Wiza na miłość**, reality show
07:00 **Wyluzuj, Scooby-Doo!** serial animowany, odc. 3/26
07:35 **Gremliny 2**, horror komediowy
Po przeprowadzce do Nowego Jorku Billy i Kate rozpoczynają nowe życie. Podejmują pracę w wieżowcu na Manhattanie należącym do milionera Daniela Clampa.
09:55 **Szybka zmiana**, program rozrywkowy
10:50 **Mieszkanie na miarę 4**, program rozrywkowy
11:50 **Ukryta prawda**, serial paradokumentalny, odc. 888
12:50 **Ukryta prawda**, serial paradokumentalny, odc. 957
13:50 **Ukryta prawda**, serial paradokumentalny, odc. 889
14:50 **Ukryta prawda**, serial paradokumentalny, odc. 959
15:50 **Pitch Perfect 3**, komedia muzyczna
17:50 **Mickey Niebieskie Oko**, komedia sensacyjna
20:00 **Hulk**, dramat SF
23:00 **The Losers: Drużyna potępionych**, film sensacyjny
00:55 **Green Zone**, dramat wojenny
03:20 **Hotel Paradise All Stars**, reality show

20:00 Hulk

Genetyk Banner stara się zgłębić specyfikę systemu odpornościowego. Robi doświadczenia na sobie i swoim małym synku, Brusie.

TV TRWAM

08:00 **Informacje dnia**
08:15 **Westerplatte młodych**
09:00 **Telewizyjny Uniwersytet Biblijny**
10:00 **Informacje dnia**
10:15 **Retrospekcja**
10:20 **Marianie w Kazachstanie**, serial dokumentalny, odc. 6
10:40 **Polski punkt widzenia**
11:00 **Kropelka radości**
12:00 **Anioł Pański**
12:03 **Informacje dnia**
12:20 **Warto zauważyć...**
12:50 **Siódmy sakrament**
13:20 **Ocalić od zapomnienia**
13:30 **Msza święta z Jasnej Góry**
14:20 **Muzyczne chwile**
14:30 **Przegląd katolickiego tygodnika „Niedziela”**
14:35 **Szlak Miłosierdzia**, film dokumentalny
15:30 **Wierzę w Boga**
15:50 **Muzyczne chwile**
16:00 **Informacje dnia**
16:10 **Prorok Ukrainy**, film dok.
17:00 **Z Parlamentu Europejskiego**
17:25 **Święty na każdy dzień**
17:30 **Nowa Ewangelizacja**
17:55 **Poczet wielkich Polaków**
18:00 **Anioł Pański**
18:05 **Informacje dnia**
18:15 **Rozmowy niedokończone**,
19:25 **Święty na każdy dzień**
19:30 **Manna z Nieba**
19:45 **Modlitwa z udziałem dzieci**
20:00 **Informacje dnia**
20:20 **Różaniec**

14:35 Święty Piotr Julian Eymard

Grzegorz Chomyszyn, greckokatolicki ordynariusz stanisławowski był niestrudzonym głosicielem wartości wyrastających z tradycji chrześcijaństwa.

eprasa.pl 822b70b715

25 czerwca 2023
niedziela

TVP 1

07:00 Transmisja mszy świętej
08:00 Tydzień, magazyn rolniczy
08:30 Zakochaj się w Polsce
09:00 Janosik, serial przygodowy, odc. 5/13
10:00 Liturgia prawosławna z uroczystości ku czci św. Onufrego w Jabłecznej
11:35 Między ziemią a niebem
12:00 Anioł Pański
12:20 Siatkówka mężczyzn: Liga Narodów - mecz: Włochy - Polska
14:35 Z pamięci, cykl felietonów
14:50 Igrzyska Europejskie Kraków - Małopolska 2023: Lekkoatletyka - studio
15:25 Igrzyska Europejskie Kraków - Małopolska 2023: Lekkoatletyka - 1. Dywizja - 3. dzień
17:00 Teleexpress
17:04 Igrzyska Europejskie Kraków - Małopolska 2023: Lekkoatletyka - 1. Dywizja - 3. dzień
19:30 Wiadomości
20:05 Pogoda
20:10 Sport
20:20 W 80 dni dookoła świata, serial przygodowy, odc. 1
21:20 Bazar de la Charité, serial kostiumowy, odc. 1/8
22:25 Wielkie wesele, komedia romantyczna
00:00 Igrzyska Europejskie Kraków - Małopolska 2023 - podsumowanie dnia

22:25 Wielkie wesele

Miłosne historie z Wiecznym Miastem w tle. Związek studenta Jacka komplikuje się, gdy zakochuje się on w Monice, koleżance swojej dziewczyny.

TVP 2

05:50 Barwy szczęścia, serial obyczajowy, odc. 2780
06:25 Barwy szczęścia, serial obyczajowy, odc. 2781
07:00 M jak miłość, serial obyczajowy, odc. 1716
07:55 Pytanie na śniadanie, magazyn
11:50 60. KFPP w Opolu - Debiuty, skrót koncertu
12:55 60. KFPP w Opolu - Czas ołowiu, skrót koncertu
14:00 Familiada, teleturniej
14:35 Koło fortuny, teleturniej
15:15 Szansa na sukces. Opole 2023, widowisko
16:15 Tak to leciało! teleturniej muzyczny
17:15 Na sygnale, serial, odc. 430
18:00 Panorama
18:20 Va banque, teleturniej
18:55 Na sygnale, serial, odc. 431
19:20 Na sygnale, serial, odc. 432
20:00 Nigdy nie mów nigdy, komedia obyczajowa
21:55 Boss, dramat biograficzny
00:15 Wszystko będzie dobrze, dramat obyczajowy
Miasteczko na Pomorzu. Zofia Kwiatkowska, matka 12-letniego Pawła i upośledzonego Piotra, dowiaduje się, że jest chora na raka.
02:10 Dorwać gringo, dramat sensacyjny
03:55 Rodzinka.pl, serial komediowy

20:00 Nigdy nie mów nigdy

30-letnia Ama wiedzie życie bogatej i niezależnej singielki, która rozładowuje stres w nocnych klubach, bawiąc się do rana i podrywając mężczyzn.

TVN

05:50 Uwaga! magazyn reporterów
06:05 Wyluzuj, Scooby-Doo!, serial animowany, odc. 23/26
06:30 Wyluzuj, Scooby-Doo!, serial animowany, odc. 24/26
07:00 Nastolatki rządzą... kasą, program rozrywkowy
08:00 Kuchenne rewolucje, program rozrywkowy
09:00 Dzień dobry wakacje, magazyn
11:30 Co za tydzień
12:15 Ugotowani w parach, reality show
13:25 Mumia: Grobowiec Cesarza Smoka, film przygodowy
15:55 Człowiek ze stali, film SF
19:00 Fakty
19:25 Sport
19:30 Kronika Speedway Grand Prix
19:35 Pogoda
19:45 Uwaga! magazyn reporterów
20:00 Push, thriller SF
22:35 Chłopak z sąsiedztwa, thriller
00:15 Kuchenne rewolucje, program rozrywkowy
01:20 Wewnętrzny wróg, serial szpiegowski, odc. 3/13
02:20 Szpital, serial paradokumentalny, odc. 1005
03:20 Uwaga! magazyn reporterów
03:40 Zamieszkać na plaży 5, program rozrywkowy
04:10 Recepta na stary dom 3, program rozrywkowy

20:00 Push

Tajna agencja rządowa zwana Wydziałem prowadzi badania nad nadnaturalnymi umiejętnościami wykazywanymi przez nieliczne osoby.

POLSAT

04:40 Disco Gramy, program muzyczny
05:25 Telezakupy TV Okazje, magazyn reklamowy
06:00 Nowy dzień
09:05 Legenda o Smoku Gnatochrupie, film animowany
Pyskacz jest przekonany, że za podpaleniem jego domu stoi legendarny smok Gnatochrup. Kiedy żaden z sąsiadów nie chce uwierzyć w istnienie bestii, stary wiking postanawia upolować prześladującego go smoka.
09:30 Wspólna chata, komedia
11:45 Smerfy: Poszukiwacze zaginionej wioski, film animowany
13:45 Piraci z Karaibów: Skrzynia umarlaka, film przygodowy
16:55 Śniadanie do łóżka, komedia romantyczna
18:50 Wydarzenia
19:20 Sport
19:25 Pogoda
19:30 Państwo w państwie, program publicystyczny
20:00 Kabaret na żywo. Młodzi i Moralni, program rozrywkowy
22:05 Aniołki Charliego, film sensacyjny
00:30 Królewna Śnieżka i Łowca, baśń filmowa
03:05 Świat według Kiepskich, serial komediowy, odc. 55

22:05 Aniołki Charliego

Dylan, Natalie i Alex pracują dla milionera Charliego. Zleca on dziewczynom uwolnienie z rąk porywaczy genialnego informatyka Erica Knoksa.

TVN 7

05:00 Szkoła, serial, odc. 556
06:05 Wiza na miłość, reality show
07:00 Wyluzuj, Scooby-Doo!, serial animowany, odc. 4/26
07:35 Lou! Journal infime, film familijny
Wychowywana przez samotną ekscentryczkę Emmę dwunastoletnia marzycielka Lou skrycie kocha się w nieśmiałym Tristanie.
09:40 Ten moment, serial paradokumentalny, odc. 47
10:20 Ukryta prawda, serial paradokumentalny, odc. 890
11:20 Ukryta prawda, serial paradokumentalny, odc. 960
12:25 Ukryta prawda, serial paradokumentalny, odc. 891
13:25 Ukryta prawda, serial paradokumentalny, odc. 962
14:30 Ukryta prawda, serial paradokumentalny, odc. 892
15:35 Goście, goście III: Rewolucja, komedia fantasy
17:50 Sposób na teściową, komedia romantyczna
20:00 Van Helsing, horror SF
22:50 Kult, thriller
00:50 Co z oczu, to z serca, komedia kryminalna
Jack jest tak czarujący, że podczas swojej kariery rabusia ani razu nie musiał użyć broni.
03:15 Nagi instynkt przetrwania, serial dokumentalny, odc. 10

20:00 Van Helsing

Van Helsing zostaje wysłany przez Watykan do zabicia Drakuli i jego wampirzyc, siejących spustoszenie w Transylwanii.

TV TRWAM

08:00 Słowo życia
08:05 Polski punkt widzenia
08:25 Święty na każdy dzień
08:30 Z Parlamentu Europejskiego
09:00 Spotkania z lasem
09:10 Spotkanie z Magdą Buczek dla dzieci
09:15 Manna z Nieba
09:30 Msza święta z Jasnej Góry
10:35 Przegląd katolickiego tygodnika „Niedziela”
10:40 Cudowna Pani w bukowskim obrazie, film dokumentalny
11:00 Cały dla Ciebie, film dok.
12:00 Anioł Pański z Ojcem Świętym Franciszkiem
12:15 Papież Polak do rodaków
12:50 Muzyczne chwile
13:00 Spełnić marzenie, film biograficzny
14:50 Słowo życia
15:00 Wieś - to też Polska
16:00 Informacje dnia
16:10 Koncert życzeń
16:45 Sekrety mnichów, wywiad
17:00 Zostań żołnierzem RP
17:15 Muzyczne chwile
17:30 Sól ziemi
17:55 Poczet wielkich Polaków
18:00 Anioł Pański
18:05 Informacje dnia
18:15 Rozmowy niedokończone
19:25 Święty na każdy dzień
19:30 Moja katolicka rodzina, serial animowany, odc. 15
20:00 Informacje dnia
20:20 Różaniec

10:40 Cudowna Pani w bukowskim obrazie

Bukowianie znają dobrze tę twarz, spojrzenie, każdą fałdę sukni i wzrok Syna. Niejeden z nich wylał przed Nią strumienie łez wzruszenia i radości.

26 czerwca 2023
poniedziałek

TVP 1

07:00 Transmisja mszy świętej
07:30 Studio Raban, magazyn
08:00 Wiadomości
08:10 Kwadrans polityczny
08:25 Informacje kulturalne
08:30 Pogoda
08:40 Ranczo, serial, odc. 99
09:40 Komisarz Alex, odc. 7
10:35 Ojciec Mateusz, odc. 134
11:25 Korona królów. Jagiellonowie, odc. 18
12:00 Wiadomości
12:10 Agrobiznes
12:30 Agropogoda
12:35 Magazyn rolniczy
12:50 Zwierzęta, serial, odc. 9/10
14:00 Wspaniałe stulecie, odc. 287
15:00 Wiadomości
15:10 Pogoda
15:20 Alarm! magazyn
15:35 Gra słów. Krzyżówka
16:05 Dziedzictwo, serial, odc. 57
17:00 Teleexpress
17:15 Pogoda
17:20 Jaka to melodia? teleturniej
18:00 Ranczo, serial, odc. 20
19:00 Jeden z dziesięciu
19:30 Wiadomości
20:05 Pogoda
20:10 Sport
20:15 Alarm! magazyn
20:35 Velvet, serial, odc. 8
21:30 Reset, serial, odc. 3
22:35 Arena poglądów
23:35 Balans bieli
00:20 Igrzyska Europejskie Kraków - Małopolska 2023
00:50 Orły Temidy, komedia

00:50 Orły Temidy

Asystent prokuratora Tom Logan prowadzi sprawę Chelsea Deardon oskarżonej o kradzież obrazu autorstwa swojego nieżyjącego ojca.

TVP 2

06:55 Rodzinka.pl, serial komediowy, odc. 176
07:30 Pytanie na śniadanie - pobudka, magazyn
07:55 Pytanie na śniadanie
10:35 Panorama
10:40 Pytanie na śniadanie
11:15 Okrasa łamie przepisy
11:50 Barwy szczęścia, serial obyczajowy, odc. 2782
12:30 Koło fortuny, teleturniej
13:15 Akacjowa 38, telenowela, odc. 118/200
14:05 Va banque, teleturniej
14:35 Na sygnale, serial, odc. 455
15:05 M jak miłość, serial obyczajowy, odc. 1691
15:50 Przepis dnia, magazyn kulinarny
16:00 Koło fortuny, teleturniej
16:35 Familiada, teleturniej
17:15 Zakazany owoc, telenowela, odc. 245
18:00 Panorama
18:20 Va banque, teleturniej
18:45 Akacjowa 38, telenowela, odc. 119/200
19:30 Na sygnale, serial, odc. 416
20:00 Przepis dnia, magazyn kulinarny
20:10 Postaw na milion, teleturniej
21:00 Visions, serial kryminalny, odc. 3/6
22:10 Dar, thriller
00:05 Dogman, film kryminalny
02:00 La Bandida, serial obyczajowy, odc. 59

22:10 Dar

Przyszłość Simona i Robyn rysuje się w jasnych barwach. W końcu mogą sobie pozwolić na zakup domu, a za kilka miesięcy na świat przyjdzie ich dziecko.

TVN

06:05 Kto to wie? gra telewizyjna
06:30 Kto to wie? gra telewizyjna
07:00 SOS. Ekipy w akcji, serial paradokumentalny, odc. 1/60
08:00 Kuchenne rewolucje, program rozrywkowy
08:55 Osadzone. Blok F, serial paradokumentalny, odc. 1/26
09:30 Sekrety życia, serial paradokumentalny, odc. 1/41
10:30 Kuchenne rewolucje, program rozrywkowy
11:30 Ukryta prawda, serial paradokumentalny, odc. 1199
12:35 Ukryta prawda, serial paradokumentalny, odc. 1283
13:40 Szpital, serial paradokumentalny, odc. 740
14:45 Szpital, serial paradokumentalny, odc. 636
15:50 Kuchenne rewolucje, program rozrywkowy
16:55 Ukryta prawda, serial paradokumentalny, odc. 710
17:55 Ukryta prawda, serial paradokumentalny, odc. 1200
19:00 Fakty
19:35 Sport
19:45 Pogoda
19:55 Uwaga! magazyn reporterów
20:10 Doradca smaku, magazyn kulinarny
20:15 Na Wspólnej, serial obyczajowy, odc. 3647
20:55 Milionerzy, teleturniej
21:35 Specjalista, film sensacyjny
23:50 Dziewczyna z pociągu, dramat kryminalny

21:35 Specjalista

Atrakcyjna May Munro jako mała dziewczynka była świadkiem morderstwa swoich rodziców. Teraz chce zemścić się na mafijnej rodzinie Leonów.

POLSAT

05:25 Telezakupy TV Okazje, magazyn **reklamowy**
06:00 Nowy dzień
08:40 Malanowski & Partnerzy, serial, odc. 692
09:10 Malanowski & Partnerzy, serial, odc. 693
09:40 Sekrety rodziny, serial paradokumentalny, odc. 148
10:40 Dlaczego ja? serial paradokumentalny, odc. 1200
11:40 Gliniarze, serial paradokumentalny, odc. 512
12:50 Wydarzenia
13:20 Interwencja, magazyn reporterów
13:40 Trudne sprawy, serial paradokumentalny, odc. 999
14:40 Dlaczego ja? serial paradokumentalny, odc. 1046
15:50 Wydarzenia
16:10 Pogoda
16:15 Interwencja, magazyn reporterów
16:45 Gliniarze, serial paradokumentalny, odc. 663
17:45 Sekrety rodziny, serial paradokumentalny, odc. 301
18:50 Wydarzenia
19:25 Gość „Wydarzeń”
19:45 Sport
19:55 Pogoda
20:05 Świat w płomieniach, film sensacyjny
22:55 Solid Gold, film sensacyjny
02:00 Z podniesionym czołem 3: W imię sprawiedliwości, film sensacyjny

20:05 Świat w płomieniach

John pracuje w straży Kapitolu. Chciałby dołączyć do agencji odpowiadającej za ochronę prezydenta Sawyera, ale jego kandydatura zostaje odrzucona.

TVN 7

06:55 Papiery na szczęście, serial obyczajowy, odc. 250
07:25 Papiery na szczęście, serial obyczajowy, odc. 251
07:55 Ukryta prawda, serial paradokumentalny, odc. 893
08:55 Ukryta prawda, serial paradokumentalny, odc. 966
10:00 Ukryta prawda, serial paradokumentalny, odc. 967
11:00 Idealna niania 7, reality show
11:45 Rozwód. Walka o wszystko, serial paradokumentalny, odc. 10
12:45 Szpital, serial paradokumentalny, odc. 659
13:45 Sąd rodzinny, serial, odc. 174
14:45 Sędzia Anna Maria Wesołowska, serial, odc. 15
15:50 Ukryta prawda, serial paradokumentalny, odc. 1202
16:50 Rozwód. Walka o wszystko, serial paradokumentalny, odc. 11
17:55 Ten moment, serial paradokumentalny, odc. 48
18:30 Papiery na szczęście, serial obyczajowy, odc. 252
19:00 Ukryta prawda, serial paradokumentalny, odc. 1352
20:00 Błękitna fala 2, dramat obyczajowy
22:25 Sposób na teściową, komedia romantyczna
00:35 Miłość bez końca, melodramat

20:00 Błękitna fala 2

Dana zaraziła się pasją surfowania od nieżyjącej już matki. Pewnego dnia odkrywa jej pamiętnik i dowiaduje się o niespełnionym marzeniu kobiety.

TV TRWAM

08:00 Informacje dnia
08:15 Wieś - to też Polska
09:15 Słowo życia
09:20 Muzyczne chwile
09:30 Moja katolicka rodzina
09:55 Święty na każdy dzień
10:00 Informacje dnia
10:15 Rozmowy niedokończone,
11:20 Stan bezpieczeństwa państwa
11:30 Polskie dziedzictwo
12:00 Anioł Pański
12:03 Informacje dnia
12:20 Wielcy i mali. Jolanta i Aleksander Kujawscy, film dokumentalny
13:30 Msza święta z Jasnej Góry
14:20 Muzyczne chwile
14:30 Lalka, serial, odc. 2
15:50 Ma się rozumieć
16:00 Informacje dnia
16:10 Sanktuaria polskie
16:30 Porady medyczne bonifratrów
16:55 Spotkania z lasem
17:05 Świadkowie, cykl reportaży
17:30 Zbrodnia z rosyjskiego scenariusza - tzw. pogrom kielecki, reportaż
17:55 Poczet wielkich Polaków
18:00 Anioł Pański
18:05 Informacje dnia
18:15 Rozmowy niedokończone
19:25 Święty na każdy dzień
19:30 Opowieści Theo, odc. 9
19:45 Modlitwa z udziałem dzieci
20:00 Informacje dnia
20:20 Różaniec

12:20 Wielcy i mali. Jolanta i Aleksander Kujawscy

Historia Jolanty i Aleksandra Kujawskich, których pasje przenikają się do tego stopnia, że nadają im nowy wymiar.

eprasa.pl 822b70b715