Zmarł Zbigniew Jesionek, nauczyciel I LO

strona 8

Dużo pytań ws. Klubu Seniora. Odpowiedzi brak

strona 3

Leszek Szalast czyli fizyka na najwyższym poziomie

strona 12

TYGODNIK LOKALNY

wspólnota radzyńska

radzyn.24wspolnota.pl

23 - 29 października 2018 r.
nr 43 (798) ▪ Cena 2,70 zł (w tym VAT 5%)

RADZYŃ ▪ BORKI ▪ CZEMIERNIKI ▪ KĄKOLEWNICA ▪ KO

W Radzyniu druga tura

STR. 5

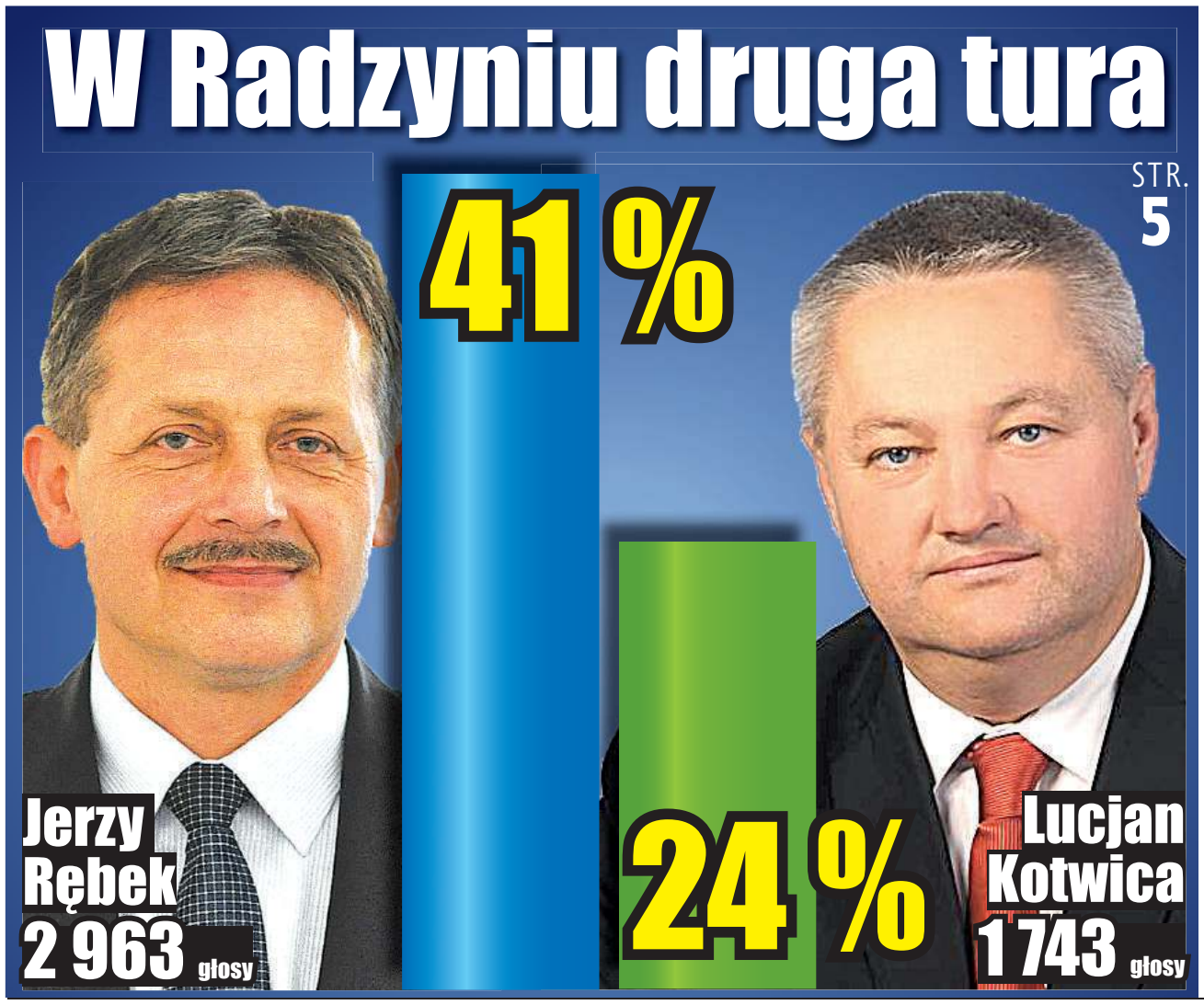

Gminy

Gdzie nowy wójt, gdzie dogrywka, kto wszedł do rady?

S. 20

Tomasz Jurkiewicz

Arkadiusz Filipek

Jarosław Koczkodaj

Zwłoki mężczyzny w spalonym domu

STRONA 8

Kto odbierze rolnicze śmieci

S. 7

R E K L A M A

KASACJA POJAZDÓW
Tel. 500 813 500

R E K L A M A

kredyty gotówkowe
Mistrzowski Kredyt Gotówkowy od 3,99%
RRSO 12,02%
Zapraszamy do oddziału
Miedzyrzec Podlaski
ul. Warszawska 21/23
Czynne: pon.-pt. 8.30 - 16.30
Santander Consumer Bank

AUTO KASACJA
- NAJLEPSZE CENY
- TRANSPORT GRATIS - RÓWNIEZ W NIEDZIELE
Auto - kasacja 607 987 777
Sprzedaż części 605 995 355
Hurtowy skup złomu 600 424 588

SKUP AUT
KASACJA POJAZDÓW
PŁACIMY GOTÓWKĄ
881 372 442
721 565 926

ISSN 1899-7058

eprasa.pl 8250af2ab4

S T O P K A
TYGODNIK LOKALNY wspólnota
ul. Ostrowiecka 34 (wejście od ul. Dąbrowskiego)
21-300 Radzyń,
tel/fax (83) 352 06 20
e-mail: radzyn@24wspolnota.pl

Redaktor prowadzący
Andrzej Dejneka
tel. 791 186 007
dejneka@24wspolnota.pl

Dziennikarze:
Beata Malczuk
tel. 515 895 469
malczuk@24wspolnota.pl

Monika Mackiewicz
Tel. 502 528 110
mackiewicz@24wspolnota.pl

Reklama
Agata Badziak
tel. 517 070 803
badziak@24wspolnota.pl

Skład: Jarosław Pałys

Wydawca
Wydawnictwo Wspólnota

Redaktor naczelny
Mateusz Orzechowski

Druk
Polska Press o/Poligrafia
Drukarnia Łódź
ul. Skorupki 17/19

Informacja o polityce ochrony danych osobowych Wydawnictwa Wspólnota dostępna jest na naszej stronie internetowej 24wspolnota.pl oraz w siedzibach redakcji.

TU NADASZ
OGŁOSZENIE

RADZYŃ
- Redakcja „Wspólnota", ul. Ostrowiecka 34
- Biuro Ubezpieczeń Krzysztof Hryciuk, ul. Dąbrowskiego 15
- Brylancik, ul. Ostrowiecka 20
- Biuro Ubezpieczeń „Pogoda", ul. Ostrowiecka 17

WOHYŃ
- Kwiaciarnia Barbara Podgajna, ul. Średnia 28

KĄKOLEWNICA
- Pośrednictwo Finansowe „Złoty", ul. Lubelska 6

KOMARÓWKA PODL.
- Spółdzielnia Jedność w Komarówce Podl. "pawilon w bloku" ul. Krótka 2

CZEMIERNIKI
- Sklep spożywczy D. i A. Sierocińscy ul. Rynek 24

PRZERWY W DOSTAWIE PRĄDU

24 października godz. 8.30 - 14.30, Brzostówiec (2)

26 października godz. 8.30 - 14, Paszki Małe (3)

RADZYŃ 24
24wspolnota.pl

Ostatnia sesja w tej kadencji

RADZYŃ PODLASKI

Podczas sesji bywało gorąco i wiele gorzkich słów kierowali do siebie nawzajem opozycja i burmistrz, Jerzy Rębek.

Ostatnia wspólna fotografia rady i burmistrza w tej kadencji

Na ostatniej sesji, którą zwołano 19 października, obie strony nie szczędziły sobie uprzejmych gestów. Rada podsumowała cztery lata kończącej się kadencji. - Było różnie, ale dzisiaj mamy poczucie dobrze spełnionego obowiązku. Nie był to łatwy okres, ta kadencja była dość trudna, ale dla miasta coś zostało zrobione. Myślę, że mamy prawo mieć satysfakcję z tej kadencji - powiedział radny Jacek Piekutowski. Jakub Jakubowski dziękował wszystkim za możliwość tworzenia dobra wspólnego. Burmistrz chwalił dobrą współpracę z przewodniczącym Adamem Adamskim, a ten wysoko ocenił pracę włodarza na rzecz miasta. - Pana postawa jako samorządowca, posła na sejm, jako burmistrza świetnie wpisuje się w życiorysy, które pracowały dla dobra Ojczyzny - zauważył. Wspomniał, jak trudne były początki kadencji z uwagi na stan finansów miasta.

Każdy radny otrzymał pamiątkowy album „Droga do niepodległości Polski" oraz okolicznościowy wpis ze słowami podziękowania za wkład pracy w mijającej kadencji:

„Pragniemy zapewnić, że wszystko, co stanowi dorobek VII kadencji samorządu Radzynia, nie byłoby możliwe bez Pana/Pani zaangażowania jako radnego Rady Miasta".

Beata Malczuk

Wygrały Centrum Taekwon-do i biblioteka

Po 50 tys. zł z Budżetu Obywatelskiego na rok 2019 otrzymają dwa zwycięskie projekty. 412 mieszkańców poparło w głosowaniu zakup wyposażenia Radzyńskiego Sportowego Centrum Taekwon-do. Projekt ten uzyskał najwyższe poparcie. Mniej, 295 osób, wskazało remont Filii nr 2 Miejskiej Biblioteki Publicznej przy ul. Spółdzielczej 8. Oba przedsięwzięcia otrzymają po równo. Najmniejszym powodzeniem cieszył się projekt „Disco Pałac w Radzyniu", czyli koncert Zenona Martyniuka. Tylko 11 mieszkańców widziałoby w Radzyniu tę atrakcję. Filii bibliotecznej nr 2 dotyczyły dwa projekty. Drugi zakładał zakup wyposażenia i mebli. Pomysł ten znalazł się na trzecim miejscu, a więc kasy z BO nie dostanie. Nie załapały się też projekty: remont chodnika przy ul. Wyszyńskiego (153 głosy), wypłoszenie wron z parku (137 gł.) i stacje naprawy rowerów (52 głosy). To była druga edycja Budżetu Obywatelskiego. W ramach pierwszej, w roku 2018, wykonano za 100 tys. zł część remontu brakującego fragmentu ul. Podlaskiej. Nie wystarczyło pieniędzy na całość, kontynuacja planowana jest w przyszłym roku.

Beata Malczuk

Przedszkole otwartych drzwi

Grupa czterolatków ze swoimi paniami - Małgorzatą Petkowicz i Małgorzatą Wołodko

KOMARÓWKA:

Wspólnota towarzyszyła czterolatkom i ich rodzicom podczas zajęć otwartych w przedszkolu.

Jesień w Przedszkolu Publicznym w Komarówce upływa pod znakiem zajęć otwartych, podczas których rodzice mogą przyjrzeć się jak na zajęciach pracują ich pociechy.

Maluchy nie były skrępowane obecnością rodziców, ich wychowawczyni - Małgorzata Petkowicz - poprowadziła zajęcia w tak zajmujący sposób, że dzieci zdawały się wcale nie zwracać uwagi na gości. Dzięki temu rodzice mogli się przyjrzeć jak faktycznie pracują w przedszkolu ich maluchy. A było na co patrzeć, tego dnia dzieci chwaliły się swoją wiedzą na temat owoców, a także rozpoczęły swoją przygodę z liczeniem. Po części teoretycznej, która dotyczyła znajomości owoców oraz przetworów, w które można je zamienić, przyszedł czas na praktykę - maluchy miały za zadanie dokończyć pracę plastyczną według polecenia pani Małgosi. Przedszkolaki z wielkim zaangażowaniem wypełniały słoiki owocami, skrupulatnie licząc ich zawartość. Kiedy skończyły, mogły pochwalić się efektem przed rodzicami. No i nareszcie przyszedł czas na uściski i wzruszenia.

Teresa Wakulik

INFORMATOR

Alarmowe	
Straż Pożarna 998 lub	352 77 68
Policja 997 lub	351 22 10
Pogotowia	
Ratunkowe 999 lub	352 84 61
Cieplne	993
Energetyczne 991 lub	352 88 01
Straż miejska	352 80 50
Instytucje i Urzędy	
Starostwo	352 74 00
Urząd Miasta	352 80 70
PUP	352 93 80
Skarbowy	352 11 09
ZUS	352 92 60
KRUS	352 07 51
ARiMR	352 79 80
Prokuratura Rejonowa	313 35 00
Sąd Rejonowy	313 30 11
Poczta Radzyń	352 76 01
Urzędy Gmin	
Borki	(81) 857 42 08
Czemierniki	351 30 03
Kąkolewnica	372 20 10
Komarówka	353 50 04
Radzyń	413 18 00
Ulan-Majorat	351 80 69
Wohyń	353 00 03
Inspekcje	
Nadzoru Budowl.	352 74 15
SANEPID	352 74 16
Weterynaryjna	352 70 15
Ośrodki zdrowia	
SPZOZ (Wisznicka 111).	413 22 67
Szpital w Suchowoli	353 03 64
Białka	3525105
Czemierniki	351 30 12
Komarówka Podlaska	353 50 15
Kąkolewnica Wsch.	372-21-01
Suchowola	353 03 67
Wohyń	353 00 17

WAŻNE TELEFONY

USŁUGI

USŁUGI HYDRAULICZNE, GAZOWNICZE

„HYDRO-GAZ"
tel. 570 599 519
NAPRAWA SKUTERÓW
tel. 570 599 519
„GLASS-MIX" ZAKŁAD SZKLARSKI
oprawa obrazów
tel 604 864 442

TRANSPORT

AUTO HOL KRYSTYNA KUŁAK
tel. 500 125 105

UBEZPIECZENIA

KRZYSZTOF HRYCIUK
tel. 516 126 350,
83 352 08 04

FINANSE

KANTOR WYMIANY WALUT
tel. 83 352 08 51, 600 358 058

LEKARZ WETERYNARII

RADZYŃSKIE CENTRUM MAŁYCH ZWIERZĄT
tel. 83 352 03 13
GROOMER - PSI FRYZJER
tel. 83 352 03 13

GASTRONOMIA

HALO OBIADEK
tel. 511 279 797
BELLO HORIZONTE
tel. 884 623 936

eprasa.pl 8250af2ab4

Klub Seniora razem z Młodzieżowym Biurem Pracy OHP

Dużo pytań ws. Klubu Seniora. Odpowiedzi brak

RADZYŃ PODLASKI: Miasto chce wyremontować budynek na potrzeby Klubu Seniora do końca listopada. Według naszych informacji działające w nim Młodzieżowe Biuro Pracy OHP będzie wynajmowało tam pomieszczenia jeszcze przez kilka miesięcy przyszłego roku.

Zapytanie ofertowe miasta, które szuka wykonawcy, zakłada remont przystosowujący pomieszczenia dawnej szkoły zawodowej przy ul. Armii Krajowej na potrzeby osób niepełnosprawnych, uczestników Klubu Seniora. Zakres prac obejmuje: budowę pochylni, remont korytarza (malowanie ścian, ułożenie posadzek), remont sali sportowej, dostosowanie łazienek dla osób dorosłych i niepełnosprawnych.

Co miasto zrobi z Biurem OHP?

Remont ma przygotować miejsce na Klub Seniora z projektu, na który pieniądze dostała firma Algirtas z Lublina, a miasto jest partnerem. Prezesem powstałej jesienią ubiegłego roku spółki jest Marek Drączkowski, zastępca komendanta wojewódzkiego OHP w Lublinie. A Młodzieżowe Biuro Pracy jest jednostką Lubelskiej Komendy OHP. Czy będzie ono dzieliło pokoje z Klubem Seniora, czy zmieni siedzibę? Zapytaliśmy Annę Wasak, rzeczniczkę ratusza między innymi o to, czy działalność obu placówek nie będzie ze sobą kolidowała, ale odpowiedzi nie otrzymaliśmy. Treść wysłanego do ratusza maila podajemy pod tekstem z nadzieją, że doczekamy się odpowiedzi.

Kampania dobrą wymówką

Odpowiedzi tej oczekują seniorzy. Coraz częściej bowiem wątpią, czy Klub Seniora spełni ich oczekiwania i czy w ogóle ruszy jesienią, jak zapowiadano. Od włodarzy słyszą tylko ogólnikowe zapewnienia, zamiast konkretów. Dariusz Gałan, stojący na czele zespołu senioralnego przy burmistrzu zwrócił się do przedstawiciela firmy Algirtas o udostępnienie materiałów z badań i ankiet, które były rzekomo przeprowadzane wśród radzyńskich seniorów, a żaden z wielu o to zapytanych, nic o tym nie wiedział. Niczego mu nie pokazano. - Pan, z którym rozmawiałem przez telefon powiedział, że oczywiście, za kilka dni prześle mi te materiały, ale potem zadzwonił i odwołał zapowiedź. Stwierdził, że po konsultacji z prezesem Drączkowskim ustalono, że nastąpi to po wyborach, bo nie chcą brać udziału w kampanii. Będziemy więc czekać cierpliwie - mówi Gałan. Nie ukrywa rozczarowania postępowaniem ratusza. Wcześniej prosił o spotkanie w sprawie wyjaśnienia wątpliwości z przedstawicielem Algirtasu, ale nikt się nie pojawił.

Uczniowie i seniorzy na jednej sali?

Kolejna wątpliwość dotyczy sali sportowej w danej szkole zawodowej. Korzystają z niej teraz uczniowie „jedynki" i będą korzystać do czasu oddania sali gimnastycznej, której budowa, jak wiadomo, przedłuża się. Wiosną na spotkaniu w sprawie Klubu Seniora, Tomasz Stephan mówił, że sala będzie przeznaczona na potrzeby seniorów, bo uczniowie będą mieli od jesieni obiekt w swojej szkole. Seniorzy chcieliby wiedzieć, jak ten problem będzie rozwiązany, ale na ich pytania, podobnie jak na nasze, odpowiedzi na razie brak. A to istotne, ponieważ w projekcie położono duży nacisk na zajęcia ruchowe, usprawniające, rehabilitacyjne i rekreacyjne uczestników Klubu Seniora.

Beata Malczuk

Ankiety pokażą dopiero po wyborach

Czekamy na odpowiedź ratusza na zadane pytania:
Kiedy zacznie działać Klub Seniora? Czy jest wykonawca remontu? Czy z tymi planami nie koliduje biuro OHP, które znajduje się w tym budynku? Do kiedy miasto wynajmuje OHP pomieszczenia?

R E K L A M A

Sylwia Sekuła
doradca klienta

SWOBODNIE STERUJ POŻYCZKĄ NA PIĄTKĘ W ALIOR BANKU

Alior Bank wprowadził do swojej oferty Pożyczkę na Piątkę – produkt, który zadowoli nawet najbardziej wymagającego klienta. Głównie dlatego, że bank pozwala dowolnie dobierać kwotę i okres spłaty, a oprocentowanie wynosi tylko 5%. O szczegółach oferty opowiada Sylwia Sekuła doradca klienta z placówki partnerskiej Alior Banku w Radzyniu Podlaskim przy pl. Wolności 10/3.

Dla kogo została stworzona nowa oferta Pożyczki na Piątkę?
Pożyczka na Piątkę jest idealnym produktem dla wszystkich wymagających klientów potrzebujących dodatkowej gotówki, a jednocześnie chcących swobodnie sterować jej parametrami. Oznacza to, że pożyczka dopasowuje się do klienta, a nie klient do niej. Należy podkreślić, iż w ramach oferty klient może również skonsolidować swoje dotychczasowe zobowiązania i płacić jedną wygodną ratę.

Co wyróżnia pożyczkę na tle innych ofert tego typu?
Niewątpliwym atutem Pożyczki na Piątkę jest to, że klient elastycznie dopasowuje pożyczkę do swoich potrzeb wybierając kwotę oraz okres spłaty, a oprocentowanie i tak wyniesie 5% (RRSO 9,89%).

Do jakiej kwoty można uzyskać kredyt?
Maksymalna kwota pożyczki to 200 tys. zł.

Ile wynosi maksymalny okres kredytowania?
Minimalny okres kredytowania to trzy miesiące, a spłatę pożyczki można rozłożyć nawet na 120 miesięcy. Dzięki temu klienci mogą dogodnie zaplanować wydatki i skupić się na realizacji swoich celów.

Skoro mowa o celach, na co można przeznaczyć środki z Pożyczki na Piątkę?
Uzyskane środki można przeznaczyć na dowolnie wybrany cel – tu nie stawiamy ograniczeń. Może być to remont mieszkania, wakacje, sprzęt do domu. Tak jak wspominałem, pożyczkę można przeznaczyć także na konsolidację wielu kredytów, co znacznie ułatwia opłacanie comiesięcznych zobowiązań.

Ostatnie pytanie – gdzie można wnioskować o Pożyczkę na Piątkę?
Wniosek można złożyć w każdej placówce partnerskiej Alior Banku.

Dziękuję za rozmowę, a klientów zapraszam do placówki partnerskiej Alior Banku:

Radzyń Podlaski
pl. Wolności 10/3
☎ 83 352 82 78

eprasa.pl 8250af2ab4

R E K L A M A

EWE: PRZYŁĄCZ SIĘ DO SIECI KORZYŚCI! WSZYSCY POTRZEBUJEMY CIEPŁA... I OSZCZĘDNOŚCI!

WSZYSCY POTRZEBUJEMY CIEPŁA

Każdy dom wymaga ogrzewania, a wybór paliwa wykorzystywanego do tych celów jest jedną z trudnie-jszych decyzji. Często korzystamy z raz wybranego paliwa, nie myśląc o jego zmianie choć dostępność różnych rodzajów jest duża. Pytanie, czy wiemy o nich wszystko, co pozwoli nam podjąć najwłaściwszą decyzję.
Jednym z kryteriów, które powinniśmy wziąć pod uwagę, rozważając sposób ogrzewania domu, jest komfort obsługi urządzeń grzewczych – niektóre wystarczy włączyć i można zapomnieć o ich dalszej kontroli, inne będą wymagały regularnego, ręcznego uzupełniania paliwa. Kiedy dokonujemy wyboru nośnika energii powinniśmy również zwrócić uwagę na jego wpływ na środowisko.
Z taką wiedzą związany jest oczywiście zysk – choć może w przypadku gazu ziemnego lepszym słowem jest „oszczędność".

Fot: EWE

WSZYSCY POTRZEBUJEMY OSZCZĘDNOŚCI

W przypadku gazu ziemnego możemy mówić aż o poczwórnej oszczędności. Gdy wybierzemy gaz ziemny jako paliwo, oszczędzimy sobie nie tylko niepotrzebnych i nagłych wydatków, lecz również czasu i wysiłku związanych z obsługą ogrzewania (o czym często zapominamy w kalkulacjach).
Kolejny bardzo ważnym aspektem jest fakt, że oszczędzamy środowisko, w którym żyjemy (bo gaz ziemny jest jednym z najbardziej ekologicznych paliw), jak również oszczędzimy sobie i swojej rodzinie kłopotów związanych z obsługą innych paliw i systemów ogrzewania, które je wykorzystują.

GAZ ZIEMNY – GENERATOR OSZCZĘDNOŚCI

W obiegowej opinii gaz ziemny kosztuje dużo. To w większości przypadków nieprawda. Na wyliczenia kosztów mają wpływ oczywiste czynniki, m.in. powierzchnia, liczba osób, stan techniczny budynku, ale także wiele innych, związanych na przykład z bezproblemową obsługą systemu grzewczego. Dlatego przy szacowaniu indywidualnych kosztów gazu należy brać pod uwagę więcej czynników niż tylko cena jednostkowa. Tym bardziej, że ceny ekogroszku i węgla rosną – za to ceny gazu ziemnego w ostatnich 3 latach zostały obniżone łącznie aż o około 16%!
Na gazie ziemnym można łatwo zaoszczędzić – wystarczy nie przegrzewać, tylko ustawić odpowiednią temperaturę na termostacie (w każdym z pomieszczeń z osobna!) oraz regularnie (raz w roku) serwisować system grzewczy. Taka zadbana instalacja będzie nam służyć praktycznie bezobsługowo przez lata!

GAZ ZIEMNY – OSZCZĘDNOŚĆ CZASU I WYSIŁKU

Gaz ziemny jest stworzony do oszczędzania – i to oszczędzania wygodnego, które nie zabiera naszego cennego czasu i nie wymaga wysiłku. Wynika to z tego, że jego zużycie, w przeciwieństwie do ogrzewania choćby drewnem, możemy sobie „zaprogramować". Na przykład ustawić niską temperaturę wtedy, kiedy nas nie ma w domu, a przyjemne ciepło na kilkanaście minut przed powrotem do domu z pracy czy ze szkoły. Możemy to zrobić zdalnie, przez Internet – i już nie musimy się bać, że po powrocie z ferii zimowych zastaniemy popękane rury – bo naszą instalację możemy ustawić na zapobieganie wymrożeniu domu. To są bardzo ważne, a często niedoceniane oszczędności.
Wygoda korzystania z gazu ziemnego jest niezaprzeczalna. Nie trzeba szacować jego zużycia, nie trzeba go zamawiać na zapas, nie można go kupić za dużo ani za mało. Na dodatek można wygodnie rozplanować płatności!

GAZ ZIEMNY – OSZCZĘDZENIE SOBIE KŁOPOTÓW

Gaz ziemny jest bezpieczny w obsłudze. I nie chodzi tu o czynnik ludzki – bo większość pieców gazowych jest praktycznie bezobsługowa. Chodzi o urządzenia, które do właściwego funkcjonowania wymagają niedrogiego, krótkiego przeglądu raz na rok. I to głównie po to, by oczyszczone pracowały wydajniej i dłużej dostarczały ciepło bez dodatkowych kosztów.
Gaz ziemny to także bezpieczeństwo dostaw. Zwłaszcza w EWE, które posiada najnowocześniejszą i jedną z najbardziej niezawodnych sieci gazowych. Monitorowany przez Urząd Regulacji Energetyki tzw. średni czas przerwy w dostawie na jednego klienta był w sieci EWE blisko 10-krotnie krótszy niż u innych dostawców!

GAZ ZIEMNY – SPOSÓB NA OSZCZĘDZANIE ŚRODOWISKA

Przejście na ogrzewanie gazowe to jedna z najbardziej efektywnych metod ograniczania emisji zanieczyszczeń powietrza. Gaz ziemny składa się przede wszystkim z metanu, który w trakcie spalania nie obciąża środowiska. Nie zawiera siarki ani metali ciężkich i emituje do atmosfery 30% mniej dwutlenku węgla niż ropa i 50% mniej niż węgiel! To niezwykle istotne w czasach, gdy jako społeczeństwo jesteśmy zmuszeni podjąć walkę ze smogiem.
Gaz ziemny nie generuje popiołu ani pyłu, nie wytwarza sadzy, którą trzeba usuwać. Wszystko to składa się na kolejne oszczędności, które wykazują wyższość gazu ziemnego nad innymi paliwami grzewczymi.

„Dostępność, wygoda, oszczędność i czyste środowisko – to zalety gazu, które trudno podważyć. Zachęcam również do kontaktu z naszymi doradcami, którzy zapoznają się z Państwa potrzebami, wyliczą oszczędności i dokładnie przeprowadzą przez cały proces – od sprawdzenia możliwości przyłączenia do sieci gazowej EWE do rozpoczęcia dostawy gazu"

– Marek Szymoniak, Dyrektor Działu Dystrybucji i Obrotu Sieciowego Gazem EWE.

EWE to działający od ponad 19 lat w Polsce niezależny dostawca gazu, posiadający aż 1659 km własnych sieci gazowych. Dostarcza gaz dla klientów indywidualnych, jak i firm w 49 gminach na terenie 6 województw. Wszystkie informacje dotyczące korzystania z gazu ziemnego znajdą Państwo na stronie www.ewe.pl i pod numerem infolinii 801 100 800.

eprasa.pl 8250af2ab4

Jerzy Rębek i Lucjan Kotwica w drugiej turze

Dziękuję za pierwszy etap, proszę o drugi – komentuje wynik wyborczy Lucjan Kotwica. W starciu o fotel burmistrza Radzynia Podlaskiego uzyskał 24,2 procent poparcia, jego kontrkandydat Jerzy Rębek – 41,1.

Pytanie brzmi: na kogo w drugiej turze, 4 listopada, zagłosuje elektorat dwójki kandydatów, którzy nie weszli do dalszej gry. Katarzyna Krupska-Grudzień zdobyła 21,5 procent, Mariusz Skoczylas -13,2.

- Na pewno będę z nimi rozmawiał. Inaczej z góry bym się nastawił na porażkę – mówi Kotwica, ale dodaje, że najpierw trzeba porozmawiać i mówić, nie odwrotnie. A jeszcze emocje nie opadły i gorączka w sztabach wyborczych wrze. - Mamy mieszane uczucia, jednemu brakuje siedmiu głosów do mandatu, drugiemu dwa, trzy... , człowiek się zastanawia, gdzie można było i co jeszcze zrobić? Jesteśmy zmęczeni, niedospani, ale mobilizujemy siły – zapowiada Kotwica. Nie obawia się większości radnych PiS w radzie miasta. - Jerzy Rębek też miał dyskomfort i silną opozycję, a jak widać, krzywda mu się nie stała – stwierdza.

Jerzy Rębek dzisiaj (22 października) był nieuchwytny.

LUCJAN KOTWICA
1 743 GŁOSY,
24%

JERZY RĘBEK
2 963 GŁOSY,
41%

KATARZYNA KRUPSKA-GRUDZIEŃ
1 545 GŁOSÓW,
21%

MARIUSZ SKOCZYLAS
950 GŁOSÓW,
13%

Wyniki kandydatów na burmistrza w okręgach

Podajemy tu wyniki z części komisji, które do południa zostały zamieszczone przez PKW.

	Chmielowskiego	Sitkowskiego	Spółdzielcza	Bulwary	Warszawska
Rębek	461	226	317	199	369
Kotwica	271	162	211	101	224
Grudzień	225	97	194	94	175
Skoczylas	186	77	138	78	107

W Radzyniu większość mandatów w rękach PiS

PiS wprowadził dziewięciu radnych do Rady Miasta. Mandat po kilku próbach zdobył Mariusz Szczygieł startujący z komitetu #21-300 i pokonał w swoim okręgu radnego wielu kadencji Jacka Piekutowskiego.

Podobnie nowy radny Piotr Mackiewicz z KWW Radzyń Moje Miasto, który zdobył więcej głosów niż Izydor Długosz. Startująca po raz pierwszy Paulina Pachała pozbawiła mandatu radnego ze swojego okręgu Krzysztofa Wołowika, tak jak Bartłomiej Miłosz - wieloletniego radnego Dariusza Wierzchowskiego.

W okręgu nr 8 identyczną liczbę głosów otrzymali Janusz Chmielarz (PiS) oraz Elżbieta Zając (RPS). Tu o wyniku zdecyduje losowanie.

Nr okręgu i radny, który wygrał:
1. Bogdan Fijałek PiS
2. Waldemar Panasiuk PiS
3. Dariusz Bilski RMM
4. Piotr Mackiewicz RMM
5. Bożena Lecyk RMM
6. Jarosław Zaprzalski PiS
7. Paulina Pachała PiS
8. Elżbieta Zając RPS/Janusz Chmielarz PiS – zdecyduje losowanie (tyle samo głosów)
9. Bartłomiej Miłosz PiS
10. Mariusz Szczygieł #21-300
11. Marek Zawada RMM
12. Adam Adamski PiS
13. Karol Wiater PiS
14. Piotr Skowron PiS
15. Włodzimierz Sieromski PiS

mm

W gminie Radzyń Mazurek kontra Grochowski

Pierwsza tura nie przyniosła rozstrzygnięcia w gminie Radzyń. W składzie rady między panami remis. Obydwaj wprowadzili po sześciu radnych

Nowa Rada Gminy Radzyń Podlaski

1. Piotr Bosko - KWW Wiesława Mazurka
2. Elżbieta Pieśko - KWW Daniela Grochowskiego 3. Przemysław Skwara - KWW Wiesława Mazurka
4. Barbara Palica - KWW Wiesława Mazurka
5. Michał Wierzchowski - KWW Daniela Grochowskiego 6. Halina Maliszewska - KWW Daniela Grochowskiego 7. Agnieszka Szwed - KWW Daniela Grochowskiego
8. Maria Frączek - KWW Daniela Grochowskiego
9. Ireneusz Koczkodaj - KWW Wiesława Mazurka
10. Anna Grochoła - KWW Wiesława Mazurka
11. Waldemar Biernacki - KWW Wiesława Mazurka
12. Arkadiusz Gos - KWW Daniela Grochowskiego
13. Henryk Rosiński - KWW Kukiz`15
14. Ryszard Król - KWW Kukiz`15
15. Halina Mironiuk - KW Prawo i Sprawiedliwość

Beata Malczuk

DANIEL GROCHOWSKI
1139 GŁOSÓW
29%

WIESŁAW MAZUREK
1733 GŁOSY
44%

MIROSŁAW WALICKI
521 GŁOSÓW
13%

HUBERT SZCZEPANIUK
502 GŁOSY
12 %

siedziba obwodu	Wiesław Mazurek	Daniel Grochowski	Mirosław Walicki	Hubert Szczepaniuk
Branica	125	122	150	30
Ustrzesz	262	93	74	46
Białka	309	139	66	124
Płudy	89	73	15	101
Brzostówiec	187	78	39	41
Żabików	279	76	54	19
Biała	251	260	65	88
Zabiele	87	184	19	11
Paszki	144	114	30	42
SUMA	1733	1139	521	502

R E K L A M A

SPECJALISTYCZNY GABINET CHORÓB WEWNĘTRZNYCH

- CUKRZYCA
- stopa cukrzycowa (owrzodzenia)
- choroby serca
- nadciśnienie
- choroby tarczycy, nerek, żołądka...

wtorek, czwartek od 16.00
Radzyń Podlaski
ul. Dąbrowskiego 2
Tel. 601-413-813

Artur Krzysiak
specjalista chorób wewnętrznych

www.krzysiakowie.pl

R E K L A M A

SKLEP ELEKTRYCZNY
przeniesiony na ul. Lubelską 1
Radzyń Podlaski (wjazd na plac)
Tel. 83 352 15 37 / 604 211 640

eprasa.pl 8250af2ab4

Z ŻYCIA PSW

W nowym roku akademickim 2018/2019 zapraszamy na organizowane na naszej Uczelni wydarzenia naukowe

WYKŁADY OTWARTE

STWARDNIENIE ROZSIANE

Wykład poprowadzi
dr n. med. Ewa Gruszka

Neurolog,
Członek Doradczej Komisji Medycznej PTSR

26 października 2018

godz. 11.40 Aula 216 H
Organizatorzy
Zakład Fizjoterapii PSW w Białej Podlaskiej
oraz Wojewódzki Szpital Specjalistyczny w Białej Podlaskiej

ZDROWE STARZENIE WYZWANIEM DLA WSPÓŁCZESNEGO SPOŁECZEŃSTWA

Wykład poprowadzi

prof. dr hab. Barbara Bień

Kierownik Kliniki Geriatrii Uniwersytetu Medycznego w Białymstoku.
Jest wybitnym lekarzem geriatrą oraz uznanym gerontologiem w kraju i Europie, o czym może świadczyć kierowanie jako koordynator grantem europejskim z dziedziny, którą reprezentuje.
Jest również zapraszana do wygłaszania referatów plenarnych na konferencjach zagranicznych.

26 października 2018

godz. 12.00 Aula 159 R

Organizatorzy
Zakład Zdrowia Publicznego PSW w Białej Podlaskiej

KONFERENCJE NAUKOWE

PSW w Białej Podlaskiej we współpracy

z UMSC w Lublinie

mają zaszczyt zaprosić Państwa na Międzynarodową Konferencję Naukową pt.

UMIEJĘTNOŚĆ CZYTANIA I PISANIA W ŚRODOWISKU EDUKACYJNYM
22-23 października

Zamiarem organizatorów konferencji jest stworzenie forum dyskusyjnego poświęconego szeroko rozumianej tematyce rozwijania umiejętności czytania i pisania w świetle nowych teorii oraz wyników badań empirycznych.

Katedra Kultury Fizycznej i Fizjoterapii PSW w Białej Podlaskiej zapraszają na II Międzynarodową Konferencję Naukową

WYZWANIA I DYLEMATY FIZJOTERAPII
24-25 października

Celem konferencji jest wymiana poglądów i doświadczeń na temat współczesnych wyzwań i dylematów fizjoterapii w trosce o zdrowie populacji.

Serdecznie zapraszamy!

Szpital z nowym certyfikatem i japońską endoskopią

Rusza budowa pawilonu onkologii

Chociaż szpital w Białej Podlaskiej nie uzyskał dofinansowania z budżetu państwa na wzniesienie gmachu „Bialskiej Onkologii", to jednak rozpoczął tę inwestycję. Przy okazji pochwalono się nowym certyfikatem, jaki otrzymała placówka.

Fot. materiały WSzS

Wizualizacja Bialskiej Onkologii (fragment)
W nowym budynku znajdą się: oddział onkologii klinicznej z 54 łóżkami, oddział hematologii z 25 łóżkami, oddział chemioterapii jednego dnia, pracownia leków cytostatycznych, oraz obszary AOS, diagnostyczny i konsultacyjny. Powstanie tam też ośrodek innowacyjnych terapii

Tradycji stało się zadość. Już od wielu lat bialski szpital wzbogaca się o kolejne obiekty i nowoczesny sprzęt oraz wprowadza nowe terapie. W miniony wtorek, 16 październik, podczas wspomnianej uroczystości, Dariusz Oleński, dyrektor WSzS, udowodnił, że nadal nie brakuje mu determinacji, żeby modernizować placówki i rozwijać współpracę międzynarodową, nawet z Japończykami. Już na początku obecnego roku ogłosił imponującą koncepcję 4-kondygnacyjnego pawilonu łóżkowego dla chorych z onkologii i hematologii oraz wzorcową pracownią endoskopową współpracującą z japońskimi lekarzami. Niestety, nie spełniły się oczekiwania dyrektora o współfinansowaniu z budżetu państwa tej inwestycji wartej 55 mln zł.

Niegodni wsparcia budżetowego...

Sławomir Sosnowski, marszałek województwa, wyjaśnił nam, że wspólnie z dyrektorem Oleńskim wystąpił poprzez wojewodę o współfinansowanie tej inwestycji z rezerwy budżetowej, lecz odmówiono dotacji na bialskie przedsięwzięcie, podobnie jak i też na Centrum Onkologii Ziemi Lubelskiej.

Pierwsze założenia dotyczyły pozyskania 50 proc. nakładów na budowę z budżetu państwa, a 47 proc. z finansów własnych szpitala oraz 2-3 proc. z budżetu samorządu wojewódzkiego.

- Kiedy nie udało się uzyskać dofinansowania z budżetu państwa, zaangażowaliśmy własnych ok. 35 mln zł ulokowanych na koncie - wyjaśnia dyrektor.

W szybkim tempie bowiem przybywa wymagających specjalistycznego leczenia chorych na nowotwory. Potwierdza to dr n. med. Piotr Centkowski, ordynator oddziału onkologii klinicznej WSzS.

Szybko przybywa chorych-

W ciągu ostatnich 4 lat, mniej więcej 4-krotnie wzrosła liczba chorych hospitalizowanych, a chorych w oddziale dziennym aż 9-krotnie. Bardzo rośnie zachorowalność na nowotwory. Znaczna część pacjentów z naszego terenu przed laty musiała leczyć się w dużych ośrodkach klinicznych, ponieważ wówczas nasz oddział nie mógł pomóc tak wielu chorym. Obecnie jesteśmy w stanie zapewnić kompleksową opiekę onkologiczną – informuje ordynator. Zaznacza, iż z 9 stanowisk na oddziale hematologii dziennej korzysta w ciągu doby 20-30 chorych. W ostatnich latach aż siedmiokrotnie wzrosła ilość podawanych tam leków cytostatycznych. Doktor dodaje, że istnieje potrzeba powstania ośrodka „Bialska Onkologia".

Fot. Marek Pietrzela

Dr n. med. Piotr Centkowski,
ordynator oddziału onkologii klinicznej WSzS w Białej Podlaskiej:
W ostatnich latach występuje bardzo duża liczba zachorowań na raka piersi, jak również nowotworów płuc

Fot. Marek Pietrzela

Dariusz Oleński,
dyrektor Wojewódzkiego Szpitala Specjalistycznego
Nasz szpital spełnił wymagania akredytacyjne na poziomie 88 proc. To jedna z najwyższych w Polsce ocen

Na miarę XXI wieku

Nowy kompleks szpitalny ma umożliwić rozszerzenie diagnozy i opieki nad pacjentami zmagającymi się z chorobami nowotworowymi. W nowym budynku znajdą się: oddział onkologii klinicznej z 54 łóżkami, oddział hematologii z 25 łóżkami, oddział chemioterapii jednego dnia, pracownia leków cytostatycznych, oraz obszary AOS, diagnostyczny i konsultacyjny. Powstanie tam też ośrodek innowacyjnych terapii.

Wizytówką szpitala ma zostać pracownia endoskopowa z 5 salami. Dyrektor Dariusz Oleński potwierdził, że będzie tam możliwość dalszego rozwijania współpracy w dziedzinie endoskopii ze szpitalem św. Łukasza w Tokio. Na 500 mkw. powstanie 5 gabinetów gastroskopii i kolonoskopii, które będą tworzone na wzór japońskich pracowni w szpitalu św. Łukasza.

- Mamy już porozumienie z dyrektorem tego japońskiego szpitala, nasi lekarze będą szkolić się dwukrotnie w ciągu roku w Tokio, a raz w roku będą przyjeżdżać do nas japońscy specjaliści, w tym jeden profesor, aby zwrócić uwagę na technikę wykonywania zabiegów – wyjaśnia dyrektor. Dodaje, że na początku listopada spotka się z dyrektorem tokijskiego szpitala, a w grudniu troje pracowników z WSzS wyjedzie do Tokio.

Ceremonia na starcie budowy

W trakcie wtorkowej uroczystości, 16 października marszałek województwa Sławomir Sosnowski, przewodniczący sejmiku Przemysław Litwiniuk, bialski prezydent Dariusz Stefaniuk, duchowni, wykonawcy inwestycji i dyrektor szpitala podpisali akt erekcyjny pod budowę Bialskiej Onkologii, który jednakże nie został jeszcze wmurowany w miejscu, gdzie stanie gmach. Pierwsze prace na placu budowy firma Bialbud ma zacząć już w październiku.

Przy wejściu na ten plac marszałek Sosnowski odsłonił efektowną tablicę z cytatem z... jego własnej wypowiedzi „Bialska Onkologia to kolejny krok w realizacji misji bialskiego szpitala." Obiecał, że władze wojewódzkie zwiększą dofinansowanie tej inwestycji, na którą na razie przeznaczyły tylko 700 tys. zł. Dariusz Stefaniuk zaś zapewnił, że będzie się starać, aby nie zabrakło pieniędzy na Bialska Onkologię...

Goście gratulowali Dariuszowi Oleńskiemu nowego certyfikatu przyznanego na trzy lata przez ministra zdrowia. Marszałek wręczył też odznaczenia i dyplomy pracownikom szpitala, którzy mieli udział w wysokiej ocenie placówki podczas zdobywania certyfikatu. Odznaki honorowe „Zasłużony dla województwa Lubelskiego" otrzymali lekarze Piotr Centkiewicz i Jerzy Paluszkiewicz. Ponadto dyplomy uznania odebrały: pielęgniarka roku Anna Bukszewska, kierownik działu rehabilitacji Dorota Juśkiewicz i doktor Magdalena Kociuk, z której inicjatywy powstała Akademia Serca pomagająca ludziom po zawałach.

Marek Pietrzela

Caritas wspomógł bialskie schronisko

BIAŁA PODLASKA:
Paczki z kocami, ręcznikami i karmą przekazali dla schroniska dla zwierząt Azyl wolontariusze z Caritas Diecezji Siedleckiej.

16 października zorganizowali oni zbiórkę na rzecz schroniska, w którą zaangażował się Środowiskowy Dom Samopomocy, Warsztat Terapii Zajęciowej, Centrum Wolontariatu oraz Centrum Integracji Społecznej.

- Chodziło o pomoc czworonogom, ale i o pokazanie podopiecznym placówek skali bezdomności zwierząt, by uświadomili sobie, że są odpowiedzialni za ich los. Udało się zebrać m.in. koce, ręczniki, pościel, garnki, smycze, obroże oraz karmę dla psów i kotów. Z początkowo małej akcji zrobiło się z tego duże wydarzenie. Wszyscy chętnie włączyli się w akcję - mówi Anna Utka, dyrektor ŚDS w Białej Podlaskiej.

Dla uczestników z placówek to pierwsza tego typu wizyta w schronisku dla zwierząt. Była to dla nich dobra lekcja.

Jakub Mikitiuk
z Centrum Wolontariatu Caritas
Brałem ostatnio stąd pieska, stwierdziłem, że potrzebna jest pomoc dla schroniska

- Mogą zobaczyć, jak to wygląda i mają kontakt ze zwierzętami, co jest dla nich bardzo ważne. Pomoc wyszła od nas, nikogo do tego nie zmuszaliśmy. Możliwe, że w przyszłości będziemy dalej pomagać, wszystko zależy od osób. Ale byli bardzo podekscytowani inicjatywą - dodaje Utka.To nie jedyna zbiórka w ostatnim czasie. Marek Pawłowski, kierownik Azylu przyznaje, że dostają potrzebne rzeczy m.in. od szkół i przedszkoli z terenu miasta i powiatu.

- Pieski są bardzo zadowolone, ponieważ to poważne wsparcie dla nich. Zawsze potrzebujemy suchej i mokrej karmy, ale też makaron, ryż, kasze. Poza tym przydają się deski i drewno na opał. Tak jak każe schronisko, borykamy się z dużą ilością zwierząt. Ale warunku są bardzo dobre, staramy się zapewnić zwierzakom wszystko co potrzebne. Chcemy by ich jak najwięcej adoptowano - mówi kierownik schroniska. Schronisko Azyl rozpoczęło swoją pracę w 2000 roku. Prowadzone jest przez Stowarzyszenie Przyjaciół Zwierząt Azyl. Obecnie przebywa w nim 290 zwierząt (psów i kotów).

Maciej Maciejuk

eprasa.pl 8250af2ab4

Szanowni Państwo

DZIĘKUJĘ ZA GŁOSY ODDANE
NA MNIE I KANDYDATÓW Z LISTY
POLSKIEGO STRONNICTWA LUDOWEGO

Sławomir Sosnowski
Marszałek Województwa Lubelskiego

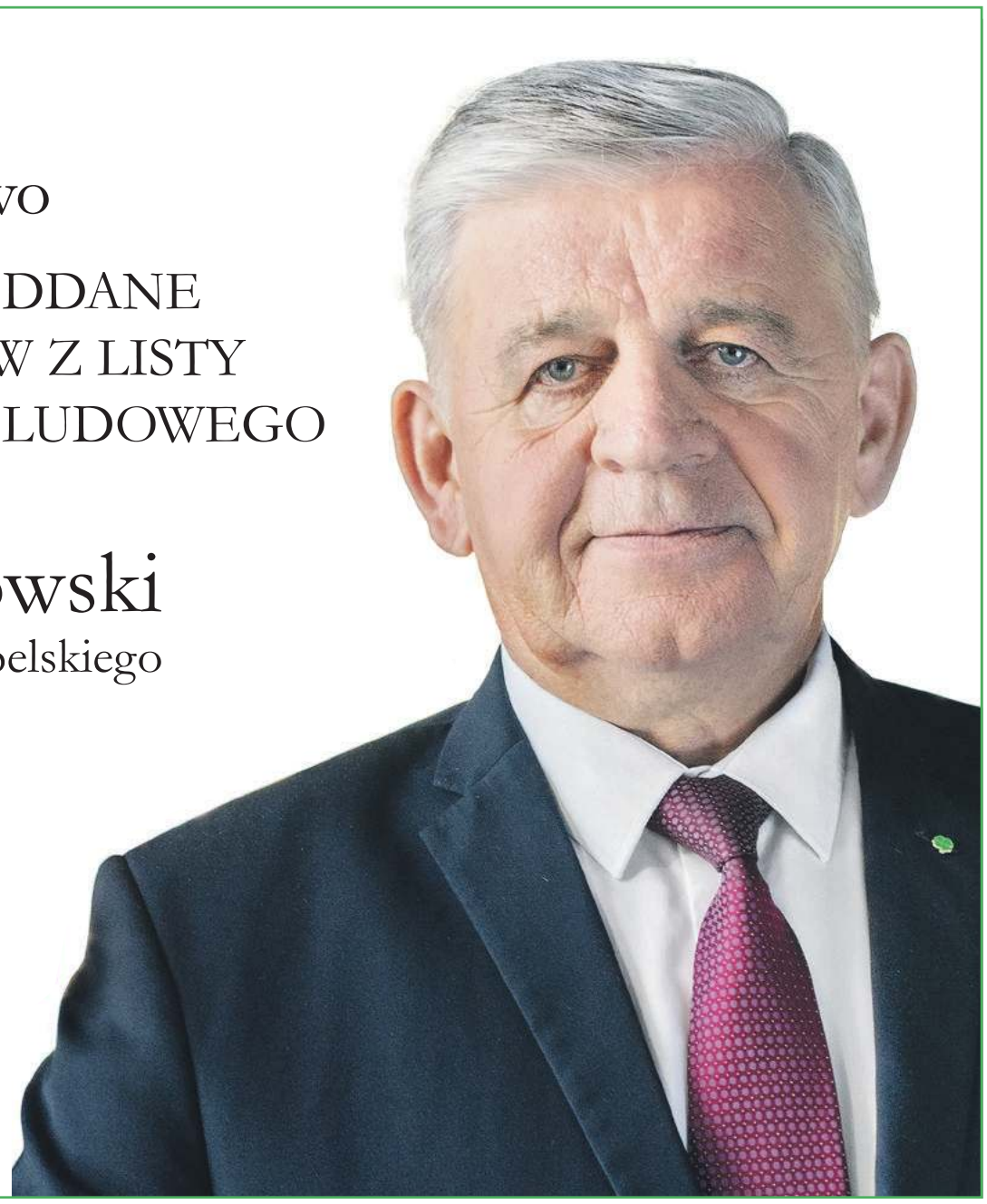

PSL

MATERIAŁ POCHODZI I JEST FINANSOWANY PRZEZ KOMITET WYBORCZY PSL

Co my mamy z tym robić, skoro nikt nie chce odebrać?

Folia po sianokiszonce do pieca? Rolnik ostrzega

POW. RADZYŃSKI: Rolnik z gminy Czemierniki oburza się, że gmina nie chce wyznaczyć miejsca, do którego rolnicy mogliby zwozić folię po sianokiszonce. - Będzie lądowała nocami w rowach i w lesie albo w piecach, jak tak dalej pójdzie - ostrzega.

„Każdy rolnik powinien we własnym zakresie zadbać o to, aby zużyta folia trafiła do właściwego recyklera i została przerobiona we właściwy sposób" - przypomina Adam Borowik, inspektor ochrony środowiska z ZZOK w Adamkach

- Co my mamy z tym robić, skoro nikt nie chce odebrać? W gminie mówią, że sami mamy sobie szukać miejsca na przechowanie i szukać firmy, która zabierze. Jak nie będzie pomocy, wywalać będziemy w lasach albo palić i będzie trucizna w powietrzu - ostrzega rolnik z gminy Czemierniki. Zatelefonował do naszej redakcji oburzony postawą urzędu. Jego postawą jest z kolei zaskoczona wójt Krystyna Dobrowolska. - Nieprawda, że nie ma z naszej strony pomocy. Wiemy, że jest problem i znaleźliśmy firmę, która odbierze folię w większych ilościach z jednego miejsca. Powiadomiliśmy więc mieszkańców, aby się organizowali i sami takie miejsce wyznaczyli i tam zwieźli folię do odbioru. My w żadnym wypadku nie mamy prawa tego robić, przepisy nam zabraniają taki plac przygotowywać i organizować skład tego rodzaju materiałów, bo to nie są odpady komunalne - stwierdza wójt Dobrowolska.

Inny wójt zapewnia, że nieoficjalnie, po cichu, folia jest zabierana od czasu do czasu w ramach odbioru odpadów spod domów.

Skąd wziął się cały problem? Wcześniej po folię przyjeżdżały firmy, którym się opłacało ją zbierać, bo miały zbyt. Odkąd załamał się rynek chiński, nie mają w tym dużego interesu i tylko nieliczne chcą się tym zajmować. Rolnicy z kolei zapominają, że odpady z działalności rolniczej nie są odpadami komunalnymi z gospodarstw domowych. Tylko takie może przyjmować ZZOK w Adamkach i tylko takie mogą być oddawane do gminnych PSZOK-ów. - Odpady folii po sianokiszonce są to odpady pochodzące z działalności gospodarczej, a więc nie mogą być traktowane jako odpady komunalne, gdyż są odpadem przemysłowym. Niestety, w związku z tym każdy rolnik powinien we własnym zakresie zadbać o to, aby zużyta folia trafiła do właściwego recyklera i została przerobiona we właściwy sposób - przypomina Adam Borowik, inspektor ochrony środowiska z ZZOK w Adamkach, powołując się na szereg przepisów z aktów prawnych dotyczących gospodarki odpadami. Spalanie folii powoduje emisję śmiertelnych związków chemicznych, nie jest też dopuszczalne jej zakopywanie.

Beata Malczuk

Dwie osoby trafiły do szpitala

Prawdopodobną przyczyną zdarzenia było nieudzielenie pierwszeństwa przejazdu

Do wypadku doszło w czwartek około godz. 11:30 w Bełczącu. Ze wstępnych ustaleń policji wynika, że kierująca samochodem osobowym marki Daewoo Matiz, 49-letnia mieszkanka gm. Krzywda doprowadziła do zderzenia z kierującą samochodem marki Audi A4.

Znajdując się na skrzyżowaniu wjechała wprost pod koła, jadącego drogą z pierwszeństwem przejazdu auta. Drugim pojazdem kierowała 28-letnia mieszkanka gm. Wola Mysłowska.

Przeprowadzone przez policjantów badanie alkomatem potwierdziło, że w chwili zdarzenia kierujące pojazdami były trzeźwe. Prawdopodobną przyczyną zdarzenia było nieudzielenie pierwszeństwa przejazdu. W wyniku wypadku obrażeń ciała doznała kierująca i pasażerka samochodu m-ki Daewoo, które przewiezione zostały do szpitala.

M.O.

PORTAL INFORMACYJNY
24wspolnota.pl

eprasa.pl 8250af2ab4

Są pieniądze na remont POZ i sprzęt

Pieniądze przeznaczone będą na remont pomieszczeń POZ oraz zakup podstawowego sprzętu medycznego m.in.: EKG, przenośnego defibrylatora, leżanek lekarskich, wag lekarskich, lamp zabiegowych, stolików zabiegowych, wózków do transportu, pulsoksymetrów, i innych sprzętów medycznych

POW. RADZYŃSKI:
Marek Zawada, dyrektor radzyńskiego szpitala, podpisał umowę na 100 tys zł dofinansowania ze środków europejskich. Będzie remont POZ i nowy sprzęt.

To czwarty z pięciu wniosków, który uzyskał w ostatnim czasie dofinansowanie z Urzędu Marszałkowskiego.

Wartość projektu to 117 tysięcy, wartość dofinansowania - 100 tysięcy złotych. Projekt obejmuje inwestycje w zakresie: remontu pomieszczeń POZ oraz zakupu podstawowego sprzętu medycznego m.in.: EKG, przenośnego defibrylatora, leżanek lekarskich, wag lekarskich, lamp zabiegowych, stolików zabiegowych, wózków do transportu, pulsoksymetrów, i innych sprzętów medycznych.

- Jest to już kolejny wniosek, który został pozytywnie oceniony przez Urząd Marszałkowski – mówił dyrektor SP ZOZ. – Może to nie jest wartościowo duży projekt, ale ważny dla naszych pacjentów w ramach POZ. Podniesienie jakości i komfortu realizowanych świadczeń na pewno przyczyni się do zwiększenia ilości pacjentów – mówił podczas konferencji prasowej Marek Zawada.

- Jest mi bardzo miło, że możemy podpisać kolejną umowę. Liczyłem na to, że podpiszemy dziś dwie umowy, bo druga jest gotowa i to na dużo większą kwotę, bo na 4,5 mln złotych sama wartość dofinansowania. Czekamy jednak na cztery szpitale z województwa lubelskiego, które muszą jeszcze uzupełnić dokumenty, bo musimy je wypuścić jednocześnie. Mam nadzieję, że pieniądze na POZ przyczynią się do lepszego komfortu państwa pracy oraz dla wygody pacjentów – podkreślił marszałek Sławomir Sosnowski.

Wspomniany projekt na 4,5 miliona to zakup rezonansu magnetycznego, który da szpitalowi status ośrodka o wyższej referencyjności. Wartość tego projektu to siedem milionów złotych, z czego dofinansowanie ma wynieść cztery miliony 553 tysiące złotych.

mm

Miasto bierze 5,7 mln zł kredytu na dziurę w budżecie

RADZYŃ PODLASKI Miał być kredyt obrotowy, krótkoterminowy z limitem na pięć mln zł do wykorzystania w razie konieczności do końca tego roku. Takie zapowiedzi padły ze strony burmistrza i skarbnik miasta na sesji ósmego sierpnia, kiedy rada podejmowała uchwałę. Od głosu wstrzymali się radni Bożena Lecyk, Dariusz Bilski i Marek Zawada. Pytali między innymi, po co pięć mln, skoro na zapłatę dla firmy Antinus za fotowoltaikę potrzeba 1,2 mln zł (taki był główny cel kredytu). Wbrew tamtym zapowiedziom, w ostatnich dniach miasto ogłosiło przetarg na kredyt długoterminowy ze spłatą do 2026 roku na kwotę 5 744 000 zł. Pieniądze mają być przeznaczone na pokrycie deficytu budżetowego na rok 2018 oraz spłatę wcześniejszych zobowiązań.

Beata Malczuk

Kontrabanda w Radzyniu

Ponad 700 paczek nielegalnych papierosów znaleziono na jednej z radzyńskich posesji.

Radzyńscy kryminalni ustalili, że 49-letnia i 51-letni mieszkaniec Radzynia, na terenie swojej posesji oraz w zajmowanych pomieszczeniach gospodarczych, najprawdopodobniej posiadają wyroby tytoniowe bez polskich znaków akcyzy. W piątek policjanci potwierdzili te informacje.

Łącznie funkcjonariusze ujawnili i zabezpieczyli ponad 700 paczek papierosów różnych marek bez polskich znaków skarbowych akcyzy. Nielegalny towar został zabezpieczony. Uszczuplenie Skarbu Państwa z tytułu podatku akcyzowego wyniosło ponad 15 tys zł. Jeszcze tego samego dnia kobieta i mężczyzna usłyszeli zarzuty. Na poczet przyszłej kary zabezpieczone zostały dwa samochody. Posiadanie papierosów bez polskich znaków akcyzy stanowi naruszenie przepisów karno-skarbowych i zagrożone jest karą grzywny albo karą pozbawienia wolności do lat trzech.

M.O.

Zwłoki mężczyzny w spalonym domu

Zwłoki 49-latka znaleziono w spalonym domu

Pow. Radzyń: 49-latek zginął w pożarze domu w Wohyniu.

Radzyńscy policjanci ustalają okoliczności tragicznego w skutkach pożaru. Doszło do niego w nocy z 16 na 17 października w Wohyniu. Pożar wybuchł kilka minut po północy na jednej z wohyńskich posesji. Stojący tam dom spłonął doszczętnie. Po akcji gaśniczej strażacy znaleźli w zgliszczach zwłoki 49-letniego mieszkańca tej posesji. Radzyńska prokuratura zdecydowała o przewiezieniu ciała do prosektorium szpitala w Białej Podlaskiej w celu wykonania sekcji zwłok.

Ze wstępnych ustaleń wynika, że przyczyną pożaru było zaprószenie ognia. Trwają czynności zmierzające do wyjaśnienia wszystkich okoliczności zdarzenia.

ad

Ś. P.

Z głębokim smutkiem zawiadamiamy,

że 19 października 2018 r. zmarł w wieku 53 lat

Ś.P. prof. Zbigniew Jesionek

nauczyciel matematyki i wychowawca młodzieży

w I Liceum Ogólnokształcącym w Radzyniu Podlaskim.

Żegnamy Drogiego nam Przyjaciela,

Wspaniałego Człowieka zasłużonego dla społeczności naszej szkoły,

odznaczonego Medalem Srebrnym za Długoletnią Służbę.

Rodzinie Ś.P. prof. Zbigniewa Jesionka składamy wyrazy najgłębszego współczucia.

Dyrekcja, Grono Pedagogiczne, Nauczyciele Emeryci,
Pracownicy, Uczniowie i Absolwenci
I Liceum Ogólnokształcącego w Radzyniu Podlaskim.

eprasa.pl 8250af2ab4

R E K L A M A

Już 1507 osób pokonało ból kolan dzięki wynalazkowi prof. T. Bond'a

Ból kolana rujnował jej życie

Ledwo uniknęła operacji!

Jak wyrok zabrzmiało to, co pani Stanisława P. (59l.) z Kalisza usłyszała od lekarza: „To jest choroba nieuleczalna. A w Pani przypadku konieczna jest operacja, po której i tak nie odzyska Pani dawnej sprawności…"

Choroba przyszła nagle i z zaskoczenia. Ból i kłucie w kolanie nie do wytrzymania, opuchlizna i trudności w chodzeniu. Po wizycie u lekarza i badaniach okazało się, że dopada mnie artretyzm…

Lekarz stwierdził, że stan jest na tyle zaawansowany, że jedyna drogą ratunku jest operacja dwóch kolan.

Pani Stanisława wspomina: – *Byłam totalnie załamana, myślałam, że lekarz mi pomoże, ale to co usłyszałam zabrzmiało dla mnie jak EGZEKUCJA! Mam 59l i słyszę od lekarza, że to jest choroba nieuleczalna, że jedyną drogą ratunku jest operacja w której konieczne jest zastąpienie naturalnych elementów znajdujących się wewnątrz kolan sztucznymi; metalowymi bądź plastikowymi.*

Jakby tego było mało po samej operacji nie dość, że długo nie będę mogła obciążać kolan to czeka mnie mozolna rehabilitacja pod obserwacją specjalisty, gdzie nie mam pewności czy odzyskam dawną sprawność fizyczną. A tak lubiłam grać z wnuczkami w berka, i zawsze kiedy miałam ich pod swoją opieką spędzałam z nimi bardzo aktywnie czas…

Pani Stanisława (59l.) bez uciążliwego i kłującego bólu znów może z zakupami wchodzić na czwarte piętro starej kamienicy...

Lekarz nie dawał Pani Stanisławie nadziei

Bałam się operacji jak ognia, stwierdziłam, że na pewno jest jakieś inne rozwiązanie. Z pomocą syna zaczęliśmy poszukiwania sposobu na uśmierzenie przewlekłego bólu i zabiegu chirurgicznego. Na początku łykałam różne preparaty, zmieniłam dietę, chodziłam na specjalne naświetlania, zabiegi… Pomagało na chwilę, ale z czasem niestety kłujący nie do wytrzymania ból wracał i to w najbardziej niespodziewanym momencie.

Mój syn od zawsze interesował się sportem, oglądając któregoś dnia mecz siatkarzy zauważyłam, że pod kolanami mają założone dziwne, małe opaski… Pomyślałam – przecież oni ciągle skaczą, trenują nawet po 8-10 h dziennie. Ich stawy, a w szczególności kolana, są cały czas obciążone więc stwierdziłam, że może to mnie uratuje przed operacją?

Ból mijał z dnia na dzień

Okazało się, że to, co mieli na nogach, to były takie specjalne amerykańskie opaski magnetyczne. Przez rodzinę w USA zamówiłam dwie pary takich opasek, zaczęliśmy je stosować. Niesamowite – ból mijał, a z dnia na dzień odzyskiwałam dawną sprawność w kolanie. Teraz wraz z mężem na nowo możemy czerpać radość z życia wspólnie spacerując po ukochanych górach!

Ferrytowa opaska magnetyczna została skonstruowana przez prof. Toma Bond'a, specjalistę urazowej medycyny sportowej z Pensylwanii. **W sposób naturalny eliminuje ból kolan, odciąża stawy, wzmacnia mięśnie oraz wspiera regenerację tkanek.** Poprzez wbudowane aktywne polaryzatory przesyła do wnętrza kolana i biodra łagodzące fale magnetyczne o sile 1000 GS, które osłabiają impulsy bólowe, zwiększają krążenie krwi i pobudzają bioenergetykę komórek. Dzięki temu skutecznie redukują ból zwyrodniałych kolan i bioder. **To może być jedna z najbardziej skutecznych metod na odbudowę zniszczonych stawów. Została przetestowana na wielu osobach, takich jak np. Pani Stanisława czy Pan Tadeusz z żoną Marylą (patrz ramka).**

Opaskę zapina się na rzep, w przeciwieństwie od masywnych stabilizatorów ma delikatną i rozciągliwą budowę, przez co mieści się pod praktycznie każdym ubraniem nie uciskając. Nosząc ją przez 6-8 godzin dziennie, przez okres 6-8 tygodni:

- **odzyskasz** sprawne i silne kolana;
- **zregenerujesz** chrząstkę stawową;
- **ZREDUKUJESZ BÓL i** opuchliznę kolan.

Jak otrzymać przeciwbólową magnetyczną opaskę?

Ferrytową magnetyczną opaska na kolana otrzymasz tylko w sprzedaży telefonicznej klubu seniora, który zorganizował teraz ogromną promocję.

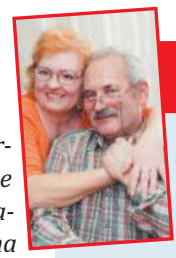

Ortopedzi byli w szoku

Ja i moja żona uwielbiamy spacerować, widziałem już różnego typu opaski magnetyczne, każda z nich była masywna, ciężka i utrudniała poruszanie się. Magnetoterapia naprawdę działała i dawała rezultaty, problem w tym, że nie mogliśmy nosić magnetycznych opasek ze względu na ich rozmiar. Nie pasowały praktycznie do żadnego typu ubrań, odstawały i co najgorsze, uwierały. **Gdy kupiliśmy opaski prof. Bonda o mocach 1000 Gs żona i ja 4000 Gs (ze względu na wiek i zwyrodnienie), nie jesteśmy już zmuszeni czekać do lata by założyć krótkie spodenki i walczyć z bólem kolan. Niesamowite, ale ból mijał i z dnia na dzień odzyskiwaliśmy sprawność w kolanach. Dzisiaj znów możemy spacerować po górach!**

Maryla i Tadeusz Z. (68 i 75l)
z Cieszyna

SPECJALNA REFUNDACJA DLA PIERWSZYCH 150 OSÓB!

TYLKO do 30 października 70% taniej!

Przyjemny i oddychający materiał neoprenowy, który idealnie dopasowuje się do ciała.

Łatwe zapięcie na 2 elastyczne rzepy pozwala dopasować stabilizator do każdego kolana.

Ferrytowe magnesy o sile 1000 Gs.

Magnoterapia jest bezinwazyjną metodą terapeutyczną i została uznana przez Światową Organizacje Zdrowia za w pełni bezpieczną.

1000 Gs

MAGNETYCZNY stabilizator kolana

- pomaga **zwalczyć ból** kolan
- **odciąża i stabilizuje** stawy
- **zmniejsza** napięcie mięśni i regeneruje tkanki
- **minimalizuje** obrzęk i stany zapalne

Tylko TERAZ 70% taniej!

Pierwszym 150 osobom, które zadzwonią do 30 października 2018 r., przysługuje specjalne dofinansowanie. Otrzymasz wtedy przeciwbólowy ferrytowy stabilizator magnetyczny za udział w klubie seniora **za jedyne** ~~323~~ **97zł** (przesyłka GRATIS)!

Zadzwoń: 71 300 32 70

Pon - pt: 8:00-20:00, sob i niedz. 9:00-18:00
(Zwykłe połącznie lokalne bez dodatkowych opłat)

eprasa.pl 8250af2ab4

WOŚP przekazała bialskiej placówce sprzęt warty 650 tys. zł

Jurek Owsiak znów wsparł bialskie noworodki

Fot.szpital

Ekipa Oddziału Neonatologicznego z nowym sprzętem od WOŚP

To co otrzymaliśmy, z punktu widzenia opieki nad noworodkiem w ciężkim stanie, jest bardzo istotne

BIAŁA PODLASKA: Kolejne dary od Wielkiej Orkiestry Świątecznej Pomocy pojawiły się w Wojewódzkim Szpitalu Specjalistycznym.

Sprzęt trafił do Oddziału Neonatologicznego, który nosi imię fundacji. Do najmłodszych pacjentów trafił: inkubator transportowy, wyposażony w respirator noworodkowy, kardiomonitor, pulskosymetr oraz 3 lampy ledowe. Wartość całego zestawu opiewa na kwotę 300 tys zł. Poza tym na oddziale pojawił się też respirator noworodkowy, a także 2 aparaty wspomagające oddychanie. W tym przypadku ich wartość sięga 206 tys. zł. Do ośrodka Domowy Szpital trafiły natomiast materace przeciwodleżynowe o łącznej wartości ponad 147 tys. zł.

- Niewątpliwie, to co otrzymaliśmy, z punktu widzenia opieki nad noworodkiem w ciężkim stanie, jest bardzo istotne, bo życie zaczyna się na porodówce. Sposób zaopatrzenia dzieci i przygotowania do transportu jest bardzo istotny, bardzo ważne jest również w czym będą transportowane z sali porodowej na Oddział Intensywnej Terapii Noworodka - mówi Riad Haidar, ordynator Oddziału Neonatologicznego im. WOŚP.

I dodaje:

– Mamy dużo sprzętu, ale wiadomo, że medycyna i technologia idą do przodu i razem z nimi idzie nowoczesność. Nie chciałbym, aby mój oddział był odcięty od innowacji. Przy każdej nowej metodzie, która będzie wdrażana i będę uważał, że jest nam potrzebna - będę dążył do tego, żebyśmy mogli ją stosować.

Maciej Maciejuk

Sprawa chlewni w Roskoszy trafi do NSA?

Wciąż toczy się sprawa budowy chlewni w Worońcu. Tam mieszkańcy poszli podobną drogą i wspólnota mieszkaniowa zaskarżyła SKO, które uchyliło odmowną decyzję wójta. Sąd odesłał sprawę do ponownego rozpatrzenia przez SKO - decyzja Kolegium ma zapaść na przełomie października i listopada

Gmina Biała Podlaska: Najpierw wójt Wiesław Panasiuk odmówił wydania zgody „środowiskowej" na budowę chlewni w Roskoszy. Potem Samorządowe Kolegium Odwoławcze uchyliło odmowę, ale to zaskarżył z kolei Gminny Zakład Komunalny i wojsko. Ich sprzeciw oddalił ostatnio Wojewódzki Sąd Administracyjny w Lublinie. Mogą jeszcze wystąpić o kasację do Naczelnego Sądu Administracyjnego.

Nie ma końca batalii o chlewnię, którą przedsiębiorca chce wybudować w Roskoszy. Przeciwko temu przedsięwzięciu protestowali mieszkańcy nie tylko najbliższej okolicy, ale też z dalej położonego Grabanowa. Nie zgadzało się wojsko, bo hodowla byłaby za blisko jednostki, a także Europejskie Centrum Kształcenia i Wychowania OHP umiejscowione w zabytkowym zespole z zapleczem hotelowo-gastronomicznym. Wójt Wiesław Panasiuk otwarcie przyznawał: stoję po stronie mieszkańców, bo te olbrzymie ilości gnojowicy będą zatruwały im życie. No i wreszcie poważne obawy o jakość wody zgłaszał Gminny Zakład Komunalny. Woda z gminnego wodociągu, w ocenie kierownictwa Zakładu, byłaby zagrożona zanieczyszczeniem. Z ujęcia w Roskoszy trafia woda do 9 miejscowości. Kiedy SKO nakazało wójtowi ponownie rozpatrzeć wniosek inwestora, GZK i wojsko zaskarżyły werdykt SKO. Jak informuje Zbigniew Jastrząb, prezes SKO w Białej Podlaskiej, lubelski WSA sprzeciw obu podmiotów oddalił, co oznacza, że sprawa jednak ma wrócić do wójta. - Jest jeszcze możliwe, aby sprzeciwiający się wystąpili o kasację do Naczelnego Sądu Administracyjnego. Jeżeli tak się stanie, będziemy czekać na rozstrzygnięcie - mówi prezes. Kierownictwo GZK jeszcze nie zdecydowało, czy wystąpi do NSA.

Beata Malczuk

Trendy niżu demograficznego omijają bialską uczelnię

Fot.Maciej Maciejuk

W murach uczelni pojawiło się ponad 1100 nowych studentów, w tym ponad 400 obcokrajcowów

Fot.Marek Pietrzela

Agnieszka Smarzewska
prorektor ds. studenckich PSW w Białej Podlaskiej

Podążamy w kierunku kształcenia anglojęzycznego w pełnym cyklu kształcenia

Fot.Maciej Maciejuk

Kacper Markiewicz
z Białej Podlaskiej, student I roku na kierunku Turystyka i Rekreacja

Wybrałem tę uczelnię, bo słyszałem o niej wiele dobrych opinii. W przyszłości chciałbym prowadzić przedsiębiorstwo turystyczne

BIAŁA PODLASKA: Ponad 1100 nowych studentów zostało przyjętych do Państwowej Szkoły Wyższej w Białej Podlaskiej. Oprócz doskonałych wyników, uczelnia może pochwalić się nowymi inwestycjami.

Uczelnia wciąż się rozwija, czego dowodem jest zajęcie po raz trzeci pierwszego miejsca w prestiżowym Rankingu Szkół Wyższych „Perspektyw" w kategorii wyższych szkół zawodowych.

- Jesteśmy liderem, a to przekłada się na wysoką liczbę przyjętych studentów. W tym roku jest zdecydowanie lepiej niż w ubiegłych latach. Trendy niżu demograficznego nas omijają. Podejście projakościowe do procesu kształcenia, czy badań naukowych, skutkuje, że wybiera nas mnóstwo kandydatów - mówi Agnieszka Smarzewska, prorektor ds. studenckich PSW w Białej Podlaskiej.

Efektem tak dużej liczby przyjęć jest chociażby nagroda ministra Nauki i Szkolnictwa Wyższego. Uczelnia niedawno otrzymała wsparcie finansowe w postaci 1 mln zł. W tym roku prawdziwym hitem okazał się kierunek Finanse i Rachunkowość.

- Stało się to dlatego, że jest trend dotyczący tego kierunku na rynku pracy. Ale dużo osób zapisało się na Turystykę i Rekreacje, szczególnie obcokrajowcy. W tym roku mamy aż 3 grupy na pierwszym roku. To o tyle nietypowe, że większość uczelni w kraju musiała ten kierunek zamknąć - dodaje prorektor A. Smarzewska.

W przyszłości planowana jest budowa nowego domu studenta, poza tym pojawią się nowe pomieszczenia dydaktyczne dla studentów medycyny. Wciąż trwa rozwój badań naukowych. Przypomnijmy, że w tym roku oddano do użytku studentów odkrytą pływalnię.

Maciej Maciejuk

Kontrabanda w trocinach

Fot.WOSG

TERESPOL Przemyt ponad 20 tys. paczek papierosów w pociągu towarowym udaremnili celnicy i pogranicznicy. Podczas kontroli legalnego ładunku trocin w jednym z wagonów funkcjonariusze Krajowej Administracji Skarbowej i Straży Granicznej natrafili na ukryte pakiety z nielegalnymi używkami. Wartość rynkową nielegalnego towaru funkcjonariusze oszacowali na ponad 275 tys. zł

40 nowych miejsc pracy

BIAŁA PODLASKA: Ruszył kolejny i ostatni w tym roku nabór do bialskiego oddziału Inspekcji Transportu Drogowego. W sumie w tym oddziale pracować będzie 120 osób.

Podczas ostatniego naboru w tym roku GITD przyjmie do pracy ok. 40 osób. W

- Nowy nabór cieszy się dużym zainteresowaniem wśród kandydatów. Na jedno miejsce przypada od 20 do 30 osób - mówi Alvin Gajadhur, Główny Inspektor Transportu Drogowego.

Średnio pracownicy bialskiego oddziału inspekcji transportu drogowego zarabiają 2,5 tys. zł brutto. Wszystko jednak zależy od stanowiska, czy wysługi lat. Pierwszym pracownikom zwiększono płace o ok. 20 proc. Możliwe, że w przyszłym roku oddział będzie się rozwijać i dostanie dodatkowe środki by zatrudnić kolejne osoby.

Biura GITD znajdują się w placówce przy ulicy Brzeskiej 41. Więcej informacji w sprawie naboru do pracy w GITD można znaleźć na stronie www.bip.gitd.gov.pl

Maciej Maciejuk

eprasa.pl 8250af2ab4

Mieszkaniec Parczewa uderzył w traktor z pijanym kierowcą

POWIAT ŁUKOWSKI
Trzy uszkodzone pojazdy, dwie ranne osoby, dwa zatrzymane prawa jazdy i jeden nietrzeźwy kierowca. To bilans wypadku w Sięciaszce Pierwszej w gminie Łuków.

W czwartek 17 października przed południem łukowscy policjanci zostali powiadomieni o zdarzeniu drogowym, do jakiego doszło na drodze krajowej nr 76 w Sięciaszce. Ze zgłoszenia wynikało, że w rejonie skrzyżowania z drogą prowadzącą do Zalesia zderzyły się trzy pojazdy i są osoby ranne.

- Mundurowi na miejscu ustalili, że w zdarzeniu uczestniczyły: samochód marki Toyota Hilux, auto Skoda i ciągnik rolniczy Zetor. Z miejsca wypadku kierujący toyoty i zetora zostali zabrani do szpitala. Na szczęście okazało się, że urazy których doznali nie są groźne, życiu i zdrowiu pokrzywdzonych nie zagraża niebezpieczeństwo – informuje Marcin Józwik, oficer prasowy Komendy Policji w Łukowie.

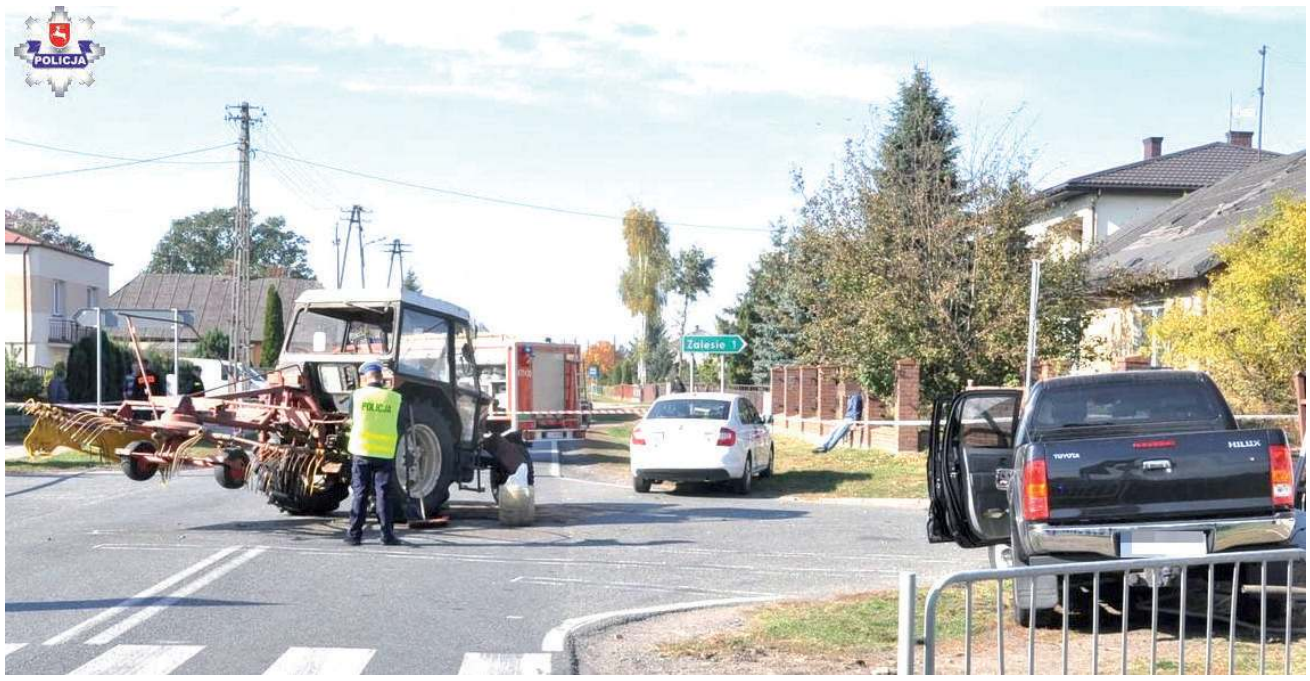

Kierujący toyotą 28-latek z Parczewa wyjeżdżając z drogi podporządkowanej uderzył w jadący drogą z pierwszeństwem ciągnik rolniczy, którym kierował 29-letni mieszkaniec gminy Łuków.(fot. KPP Łuków)

Szybko wyjechał z drogi

Jak wstępnie ustalili policjanci z łukowskiej drogówki, kierujący toyotą 28-latek z Parczewa wyjeżdżając z drogi podporządkowanej uderzył w jadący drogą z pierwszeństwem ciągnik rolniczy, którym kierował 29-letni mieszkaniec gminy Łuków. Następnie zetor zderzył się z jadącym z przeciwka samochodem marki Skoda, kierowanym przez 38-latka z gminy Kołbiel.

- Kierowcy ze skody i zetora oświadczyli mundurowym, że toyota bardzo szybko wyjechała z drogi podporządkowanej, że kierujący tym autem nie zatrzymał się przed znakiem drogowym „Stop". 28-latek tłumaczył się, że nie zauważył znaku drogowego i skrzyżowania, gdyż oślepiło go słońce. Jednak jak ustalili funkcjonariusze, w chwili zdarzenia toyota poruszała się w kierunku północnym, a słońce znajdowało się w tym czasie z tyłu za tym autem - dodaje Józwik.

Stracili prawka

Policjanci, za rażące naruszenie przepisów bezpieczeństwa w ruchu drogowym zatrzymali kierowcy toyoty prawo jazdy. Wkrótce jego sprawa znajdzie finał w sądzie. Funkcjonariusze zatrzymali również prawo jazdy traktorzyście. Po sprawdzeniu stanu trzeźwości okazało się, że 29-latek miał blisko 2,5 promila alkoholu w organizmie. Wkrótce mężczyzna usłyszy zarzut i jego sprawa też zakończy się w sądzie.

Pomoc strażaków

Na miejscu działali strażacy z dwóch jednostek Państwowej Straży Pożarnej z Łukowa i jednego zastępu OSP z Sięciaszki Pierwszej. Zabezpieczyli miejsca zdarzenia, odłączyli akumulatory w pojazdach i usunęli z jezdni plamy substancji ropopochodnych. Razem z nimi na miejsce przybyli ratownicy medyczni, którzy zajęli się udzielaniem pomocy poszkodowanym.

mo

Volvo uderzyło w Rovera, a ten skosił barierki przy chodniku w centrum Łukowa

POWIAT ŁUKOWSKI Volvo zderzyło się z samochodem marki Rover, który następnie uderzył w barierki przy uczęszczanym chodniku w centrum miasta.

We wtorek 15 października przed godziną 13.00 patrolujący ulice miasta łukowscy policjanci usłyszeli ogromny huk. Mundurowi zorientowali się, że w pobliżu doszło do zdarzenia drogowego, i natychmiast podjechali do jego uczestników. Funkcjonariusze dowiedzieli się, że kierujący pojazdami i ich pasażerowie nie doznali obrażeń ciała i że nie potrzebują pomocy medycznej. Do zdarzenia doszło w samym centrum Łukowa, na ulicy Wyszyńskiego.

Kierujący Volvo 37-letni mieszkaniec gminy Serokomla, wyjeżdżając z drogi podporządkowanej uderzył w samochód Rover, którym kierował 20-latek z Łukowa. Uderzony pojazd przodem wbił się w metalowe barierki oddzielające chodnik od jezdni (fot.KPP Łuków)

Wbił się w barierki

- Jak ustalili policjanci kierujący samochodem marki Volvo 37-letni mieszkaniec gminy Serokomla, wyjeżdżając z drogi podporządkowanej uderzył w samochód marki Rover którym kierował 20-latek z Łukowa. Następnie uderzony pojazd przodem wbił się w trzy przęsła metalowych barierek oddzielających chodnik od jezdni- informuje Marcin Józwik, oficer prasowy Komendy Policji w Łukowie.

- Kierujący volvo tłumaczył mundurowym, że wyjeżdżając z drogi podporządkowanej nie zauważył zbliżającego się do niego rovera, ponieważ „przysłonił" go inny pojazd. Za spowodowanie kolizji drogowej 37-latek został ukarany mandatem, a jego „konto" wzbogaciło się o 6 punktów karnych – dodaje Józwik.

Całe zdarzenie zostało zarejestrowane przez kamery miejskiego monitoringu. Policjanci apelują do wszystkich użytkowników dróg o zachowanie ostrożności, obserwowanie drogi i kierowanie się zasadami bezpieczeństwa.

mo

Militaria XX wieku – wielka wystawa historyczna w Lublinie

Modele pojazdów militarnych z całej Polski, repliki samolotów, pokazy broni i sprzętu wojskowego, pamiątki i eksponaty lotnicze, wystawa modelarstwa, giełda kolekcjonerów, strefa wykrywaczy metali i ekscytująca ścieżka edukacyjna dla najmłodszych – tak zapowiada się wydarzenie „Militaria XX wieku - wystawa historyczna".

Wystawa będzie zorganizowana na terenie Targów Lublin w dniach 26-28 października 2018r.

W sobotę (27 października) gościem honorowym będzie pisarz i podróżnik Mariusz Borowiak, opowiadający o odnalezienia wraku i wyciagnięciu dzwonu z niszczyciela eskortowego ORP „Kujawiak".

W niedzielę wystąpi pasjonat historii- Adam Sikorski, który wraz z ekipą programu „Było, nie minęło - Kronika Zwiadowców Historii" zdradzi kulisy swoich wypraw i odkryć historycznych.

Na młodych entuzjastów historii czekać będzie wyjątkowa ścieżka edukacyjna, w skład której wchodzą inscenizacje grup rekonstrukcji historycznych, spotkanie z Misiem Wojtkiem, przejażdżki zabytkowymi pojazdami wojskowymi oraz turniej gier historycznych. Nie zabraknie konkursów.

Giełda Kolekcjonerska

Będzie także giełda kolekcjonerska - zakres tematyczny: banknoty, ekslibrysy, falerystyka, filatelistyka, mapy, militaria, numizmatyka, papiery wartościowe, pocztówki, zdjęcia.

Ciekawe eksponaty

Wśród eksponatów można będzie zobaczyć min. samolot Miles M.14 Magister, brytyjski samolot szkolny, zaprojektowany i zbudowany w 1936 roku, szybowce dwumiejscowe, Daimler „Dingo" – opancerzony wóz zwiadu i łączności z Dowództwa 2 Korpusu Polskiego we Włoszech, ciężarówkę GMC – w barwach 22 Kompanii Zaopatrywania Artylerii, w której służył Miś Wojtek, motocykle i pojazdy lekkie w tym motocykle Harley-Davidson w barwach wojskowych i broń.

mo

Miejsce wydarzenia: „Militaria XX wieku - wystawa historyczna"
Targi Lublin, ul. Dworcowa 11
26 - 28 października 2018
W godzinach:
Piątek (26.10) - 11:00-17:00
Sobota (27.10) - 10:00 - 18:00
Niedziela (28.10) - 10:00 - 18:00
Bilety do nabycia w serwisie TIXER oraz w kasach podczas wydarzenia.

eprasa.pl 8250af2ab4

Jako Profesor muszę się bardziej pilnować ...

Leszek Szalast

Honorowym Profesorem Oświaty

Zawsze chciał być nauczycielem. Ale jak sam przyznaje, „przez pierwszych pięć lat nie chciałby być swoim uczniem". Był wymagający i taki pozostał.

- Jak się zostaje nauczycielem, to nie dla nagród – mówi Leszek Szalast, nauczyciel fizyki w I Liceum Ogólnokształcącym w Radzyniu, od 14 października honorowy Profesor Oświaty. Tytuł otrzymał z rąk Minister Edukacji Narodowej na wniosek Kapituły do spraw Profesorów Oświaty. Ma go zaledwie i niespełna dwustu nauczycieli w kraju.

„Szalast"

Dla radzyniaków wstęp nie jest konieczny. Nazwisko: „Szalast"- a oznacza ono profesora i jego żonę Elżbietę, nauczycielkę matematyki w liceum, kojarzy się z murami tej szkoły bardzo wyraziście. Nauczyciele z krwi i kości. Obdarzeni szacunkiem społeczeństwa, budzący podziw, odrobinę pedagogicznej zazdrości - i stanowiący zagadkę. Czy szkoła rzeczywiście może być dla nauczyciela całym światem? Okazuje się, że tak.

- Zawsze chciałem być nauczycielem - przyznaje prof. Szalast. A dlaczego? - Trzeba spotkać na swojej drodze dobrych pedagogów, ja miałem to szczęście. Wychowawczynię i jednocześnie panią od geografii Halinę Lesic, świetną fizyk i chemik panią Alicję Lesic, panią Czesławę Tobołę, która uczyła mnie przyrody. Kiedy nie znała odpowiedzi na moje pytania w czwartej czy piątej klasie podstawówki, np. jaki jest okres obiegu Księżyca wokół Ziemi, potrafiła bez żadnego zawahania powiedzieć: - Nie wiem, ale sprawdzę w encyklopedii. Następnego dnia dawała mi odpowiedź, a mnie fakt, że traktowała mnie poważnie, zachęcał do stawiania nowych pytań - wspomina. A dla przeciwwagi dodaje: - Nie powiem, że w szkole zawsze było łatwo. To ja byłem tym, który dwieście razy przepisywał zdanie: „Będę pisał ładnie". Z sentymentem wspomina też swoją polonistkę w technikum, panią prof. Zofię Kitównę i fizyka prof. Marka Wójtowicza.

To ja byłem tym, który dwieście razy przepisywał zdanie: „Będę pisał ładnie"

W szkole podstawowej Leszek Szalast przeczytał masę książek Karola Maya: Winnetou, Skarb w Srebrnym Jeziorze, Old Surehand, potem wszystkie „ Tomki" Szklarskiego, Trylogię - kilkukrotnie, „ Krzyżaków", „Faraona". W szkole średniej wszystko, co się trafiło: Kraszewskiego, Balzaca, Trylogię Dumasa, Kawalera de Maison-Rouge, który domykał pentalogię Pamiętników Lekarza, Tołstoja, Lalkę – kilka razy, Verna, Lema, Trepkę, a nawet Ursulę le Guin i Tolkiena. - Do dzisiaj znam niektóre fragmenty tych utworów na pamięć, znałem na pamięć całą „Grażynę" Mickiewicza i inne jego krótsze utwory. Szczerze powiedziawszy, byłem lepszy w technikum z polskiego niż z matematyki – zdradza.

Z Niemiec i Lublina, przez Kock do Radzynia

Zawodowe ścieżki przywiodły nauczycielskie małżeństwo pod koniec lat osiemdziesiątych do Radzynia. Profesor zaczął edukować pierwsze pokolenie z werwą i sam przyznaje, że „przez pierwszych pięć lat nie chciałby być swoim uczniem". Był wymagający i taki pozostał, ale zmienił metody naucznia. Tego domaga się również reformowana oświata i wyznacznik, by dostosować umiejętności ucznia do coraz to nowszej matury. Reforma sprawiła, że skierował uwagę na astronomię, z której można w tym systemie oświaty przygotować ucznia do olimpiady w dość krótkim czasie. Tylko w latach 2017 i 2018 miał trzech laureatów, którzy uzyskali główne nagrody - Diamentowe Indeksy AGH. - Kiedy próbowałem oszacować miniony czas to okazuje się, że poza szkołą, spędziłem w delegacji rok i miesiąc. To były wyjazdy z moimi uczniami na konkursy, obozy wędrowne, stacjonarne kolonie.

Marzenia

- Ja jestem zorganizowany na tyle, że może wygląda to dobrze, ale ja mam ciągle zaległości. Co chcę zrobić, co mam zrobić, wciąż jest tego dużo na wczoraj - przyznaje pytany czy życie nauczyciela przedmiotów ścisłych to też żywot bardzo dobrze zorganizowany. A marzenia?

- Mi chyba naprawdę bardzo na tym zależało, by rzeczywiście mieć laureata z astronomii. I już myślałem, że umrę i mi się nie uda, a jednak na wiosnę Patryk Skrzeczkowski, który dziś jest już studentem - został nim. O awansie i uzyskaniu tytułu honorowego Profesora Oświaty to też nawet nie marzyłem. Ale niezłomnie wierzyła w to nasza pani dyrektor Ewa Grodzka, gdyby nie ona i tego awansu, i nagrody ministra by nie było - odpowiada na pytanie o spełnione marzenia.

Pytany o jakieś bardziej „prywatne" przyznaje: - Ja nie mam aż tak wielkich marzeń. Miałem takie w roku 2010 r., kiedy wprowadzono obowiązkową maturę z matematyki. Dostałem wówczas do nauczania matematykę w klasie humanistycznej. To nie byli pasjonaci matematyki, ale ciężko wszyscy pracowali, wszyscy zdali - w Polsce nie zdało wtedy 67 tysięcy absolwentów, głównie matematyki. Pamiętam, że kiedy przestałem już uczyć moich humanistów, a do matury zostało kilka dni, poszedłem do kościoła i pomodliłem się, żeby zdali. Już nic więcej nie mogłem zrobić.

Monika Mackiewicz

Kiedy przestałem już uczyć moich humanistów, a do matury zostało kilka dni, poszedłem do kościoła i pomodliłem się, żeby zdali

„Jeśli chodzi o fizykę, to tak naprawdę jest to bezmiar wiedzy, która została do tej pory dosłownie wyprodukowana. Ona jest nieograniczona. Absolutnie nikt jej nie ogarnie. Z niej się tylko wybiera. Przeciętny fizyk, jeśli już się przykłada na studiach, to wybiera z tego o czym się uczył, do pracy w szkole, jakieś dwa do pięciu procent"

- Czy coś się zmienia po otrzymaniu tytułu Honorowego Profesora Oświaty? Muszę bardziej się pilnować. Uważać na to, co mówię do uczniów, wręcz trzymać język za zębami. Kiedy już się dostało taki awans, zbyt lekkomyślnie wypowiedziane słowa nie licują z powagą tytułu. Z tym że nie jestem pewny, czy mi się to uda

30 procent wybiera fizykę na maturze

- Profesor Leszek Szalast jest nauczycielem z 33 letnim stażem pracy pedagogicznej. Jest pasjonatem fizyki i astronomii. Jako nauczyciel, potrafi zainteresować swoich uczniów tymi trudnymi przedmiotam i- mówi Ewa Grodzka, dyrektor szkoły. W radzyńskim liceum do matury z fizyki przystępuje co roku co najmniej 30 procent absolwentów, podczas gdy w liceach w Polsce odsetek ten stanowi około ośmiu. Jednocześnie wyniki, jakie uzyskują uczniowie z tego egzaminu są w liceum wyższe niż średnie wyniki w kraju. Co roku Profesor przygotowuje uczniów m.in. do Olimpiady Astronomicznej. W latach 2006 - 2018 spośród przygotowanych 70 uczniów, do zawodów II stopnia awansowało 38. Tytuł Finalisty Olimpiady Astronomicznej zdobyło w latach 2006 - 2017 aż siedmiu jego uczniów, a największy sukces osiągnął w bieżącym roku. Jego uczeń został Laureatem LXI Olimpiady Astronomicznej i będzie reprezentował Polskę na Międzynarodowej Olimpiadzie stolicy Chin, w Pekinie

Sukcesy w liczbach

Typowych fizyków, inżynierów doczekałem się 800, od 11 lat, do matury z fizyki podeszło i ją zdało 500 uczniów. Zdecydowana większość moich uczniów idzie na politechniki, jest ich ponad tysiąc. Ponad 60 wykorzystało fizykę by zdać na Akademię Medyczną lub Uniwersytet Medyczny

eprasa.pl 8250af2ab4

Podziel się swoim szczęściem! Zdjęcia noworodków publikujemy bezpłatnie!

Jak wysłać zdjęcie? ► przyjdź do redakcji ► wyślij e-mail: wspolnota.zyczenia@gazeta.pl ► wyślij MMS: „noworodki" na numer tel. 904 868, wpisz i dane dziecka (4,92 zł z VAT)

SZPITAL W BIAŁEJ PODLASKIEJ

Zofia Mikołajczyk z tatą, Terespol ur. 17 października, g.19.40 3,1 kg, 56 cm Rodzice: Marta, Mateusz

Maja Dmitruk, Biała Podlaska
ur. 5 października, g. 22.55
3,3 kg, 54 cm
Rodzice: Ola i Darek

Jan Południk, Rowiny
ur. 16 października, g. 13.40
3,8 kg, 57 cm
Rodzice: Monika, Piotr
Rodzeństwo: Karol 11l., Paweł 7l.

Leon Golczewski, Biała Podl.
ur. 16 października, g. 9.20
3 kg , 55cm
Rodzice: Leszek, Małgorzata
Rodzeństwo: Maksym 9l., Aleks 4l.

Szymon Gołaszewski z babcią i siostrą, Biała Podlaska ur. 15 października, g.19.10 3,2 kg, 54 cm Rodzice: Edyta, Michał Rodzeństwo: Ala 2l.

SZPITAL W LUBARTOWIE

Mateusz Kołpak z tatą, Wola Dubowska, pow. bialski ur. 9 października, 3,56 kg Rodzice: Dorota i Sławomir

Fot.MS

Alicja Gałecka, Brzozowica Duża,
pow. radzyński ur. 9 października, godz. 09.15, 3,90 kg, 58 cm Rodzice: Malwina i Daniel Brat: Kacper (4,5 r.)

Fot.MS

Julia Wiszniewska, Paszki Duże, pow. radzyński
ur. 7 października, godz. 11.10, 3,27 kg, 53 cm Rodzice: Marta i Marcin Rodzeństwo: Blanka (3.5 r.), Jakub (2 lata)

Fot.MS

Aleksandra Romaniuk, Biała Podlaska
ur. 16 października, g. 10.10, 3,21 kg, 54 cm Rodzice: Justyna i Andrzej Siostra: Karolina (2,5 roku)

Fot.MS

SZPITAL W RADZYNIU

Nadia Niewęgłowska, Krasew
ur. 9 października
g.17.15, 3,4 kg, 56 cm
Rodzice: Anna, Mateusz

eprasa.pl 8250af2ab4

Harcerze świętowali w Czemiernikach

W jubileuszu stulecia ZHP na Lubelszczyźnie w Czemiernikach wzięły udział drużyny harcerskie z powiatu radzyńskiego i łukowskiego oraz komendanci - byli i obecni. Oficjalne przemówienia zamieniały się w gawędy. Wspólnie śpiewano piosenki harcerskie

POW. RADZYŃSKI: - Harcerstwo to nie jest organizacja ani lewicowa, ani czerwona, ani prawicowa, ani ideowa. Harcerstwo musi być Polskie!- mówił podczas obchodów 100-lecia harcerstwa w Czemiernikach Andrzej Kotyła.

W sto lat po powstaniu organizacji, podczas zjazdu organizacji skautowskich w Lublinie, dyrektor Wojewódzkiej Biblioteki Publicznej, Tadeusz Sławecki oraz 13 DH im. K. Chodkiewicza przy Zespole Szkół w Czemiernikach zaprosili brać harcerską na świętowanie jubileuszu.

Wybór miejsca spotkania nie był przypadkowy. - To właśnie z tym miejscem, z Czemiernikami, swoje życie związał hm. Stefan Michał Lisowski, pionier harcerstwa na Lubelszczyźnie, bohater II wojny światowej, postać świetlana, na miarę bohaterstwa Janusza Korczaka - mówił Tadeusz Sławecki. Podkreślił, że jego imieniem nazwano czemiernickie gimnazjum, które za rok przestanie istnieć, ale pamięć o niezwykłym wychowawcy, który nie skorzystał z możliwości ucieczki przed gestapo i został po brutalnym przesłuchaniu rozstrzelany wraz ze swoimi chłopcami w lesie w Sitnie, będzie żywa. - Chcielibyśmy, i ja będę o to prosił przyszłe władze samorządowe, żeby rondo w Maryninie przy OHP, które jest jeszcze „niczyje", zostało nazwane jego imieniem - zapowiadał. Prelekcję na temat harcmistrza wygłosił Grzegorz Figiel, w imieniu dr Janusza Kłapcia z Instytutu Pamięci Narodowej, który kończy właśnie prace nad książką na temat Lisowskiego.

Niespodzianka dla Radzynia

- Związek Harcerstwa Polskiego był jedyną organizacją na świecie, która w czasie II wojny światowej posiadała własną strukturę zbrojną, ZHP jest jedyną organizacją w Polsce, a pewnie i na świecie, która ma własne muzeum, wspaniałe stroje. Ma własnych bohaterów, z których jesteśmy dumni. I ZHP jest jedyną organizacją na świecie, o której napisano tyle pięknych piosenek – mówił na uroczystości 100-lecia Związku Harcerstwa Polskiego w Czemiernikach, lubelski hm. Stanisław Dąbrowski. Obecny na jubileuszu, Komendant Chorągwi Lubelskiej ZHP hm. Tomasz Sych podzielił się ciekawostką. Radzyń czeka nie lada niespodzianka. W wakacje będzie gospodarzem finału największej imprezy hufca lubelskiego - Rajdu Odkrywców, w którym weźmie udział ponad tysiąc osób

Zaproszenie do Lublina

Dyrektor biblioteki zaprosił też zebranych w progi WBP na trwającą wystawę „Niepodległość harcerstwem znaczona. 100. rocznica powstania Związku Harcerstwa Polskiego". Wystawa została przygotowana przez Wojewódzką Bibliotekę Publiczną im. Hieronima Łopacińskiego w Lublinie, Muzeum Harcerstwa w Warszawie oraz Chorągiew Lubelską Związku Harcerstwa Polskiego. Podkreślił, że dokonywanie wyborów eksponatów z dorobku stuletniej organizacji było bardzo trudne, ale na wystawie znalazły się m.in. tak ciekawe eksponaty jak oryginalny mundur Olgi Drahonowskiej-Małkowskiej, twórczyni polskiego skautingu czy pamiętnik Tadeusza „Zośki" Zawadzkiego. To właśnie po lekturze tego pamiętnika Aleksander Kamiński napisał „Kamienie na szaniec"

Harcerstwo musi być polskie

Gromkie oklaski po wystąpieniu zebrał jeden komendantów ZHP w Radzyniu w latach 80. Andrzej Kotyła, który powitał siedzących w ławkach swoich kolegów i koleżanki w tej samej randze. „Obozowe dzieci" - jak z radosnym uśmiechem nazwała brać harcerską Teresa Odrzygóźdź. Marylę Mańko, Janinę Kiewel, Andrzeja Filipiuka, Antoninę Haponiuk, Teresę Łukaszczuk. Nawiązał do historii harcerstwa za czasów sowietyzacji Polski w czasach PRL i podał fakt, że komendanci właśnie za tych czasów prowadzali młodzież na msze święte. - To nieprawda, że myśmy byli czerwonymi harcerzami! A takie przesłanie się dzisiaj wciska. Młodzi ludzie, pamiętajcie! - zwrócił się do uczniów. Harcerstwo to nie jest organizacja ani lewicowa, ani czerwona, ani prawicowa, ani ideowa. Harcerstwo musi być Polskie!

mm

phm Jolanta Karwowska- Nowak
drużynowa 13 DH im. K. Chodkiewicza

Dzieci chcą być harcerzami

Ostatni ślad po harcerzach w kronikach szkolnych w czasie zmian ustrojowych jest z roku 1984. My wznowiliśmy przy szkole podstawowej drużynę harcerską w roku 2003. W tej chwili mamy 32 osoby w drużynie oraz młodszych, którzy przechodzą okres próby. Dzieci chcą być harcerzami. Są bardzo aktywni oraz tacy, którzy mniej się angażują, za to wszyscy uwielbiają wyjazdy. Uczestniczą w akcjach charytatywnych czy uroczystościach patriotycznych

NEKROLOGI

MIĘDZYRZEC

Helena Mankiewicz, 81 lat
zm. 11 października, Międzyrzec Podl.
Ryszard Kieczka, 52 lata
zm. 14 października, Przechodzisko
Wacław Oleksiuk, 86 lat
zm. 15 października, Łukowisko
Zygmunt Waszczuk, 63 lata
zm. 15 października, Worsy
Franciszek Karwowski, 80 lat
zm. 16 października, Strzakły
UPPUK"Wysokiński Dariusz, Międzyrzec, tel.: 606 775 740

„Argus" w Międzyrzecu
tel.: 83 371 55 34

PARCZEW

Marian Rybak, 87 lat
zm. 1 października, Witoroż
Katarzyna Jóźwik, 27 lat
zm. 16 października, Komarówka Podl.
Janina Domaszewska, 81 lat
zm. 17 października, Komarówka Podl.
Usługi Pogrzebowe
Piotr Kochanowski
Tel.509 412 470

RADZYŃ

Kazimierz Oworuszko, 85 lat
zm. 17 października, Radzyń Podl.
Zbigniew Chomicki, 68 lat
zm. 17 października, Radzyń Podl.
Henryk Fijałek, 85 lat
zm. 18 października, Żabików
Apolonia Piotrowicz, 89 lat
zm. 18 października, Ulan
PUK Radzyń Podl.
Tel. 83 352 63 89

ŁUKÓW

Danuta Gontarz, 72 lata
zm. 04.10, Adamów
Józef Marton, 81 lat
zm. 04.10, Łuków
Grażyna Pankowska, 63 lata
zm. 05.10, Łuków
Krzysztof Nurzyński, 56 lat
zm. 05.10, Łuków
Helena Nurzyńska, 93 lata
zm. 06.10, Łuków
Wiktor Łukasik, 89 lat
zm. 07.10, Łuków
Suzanna Aubel, 75 lat
zm. 03.10, Biała Podl.
Eugenia Kiergielewicz, 91 lat
zm. 06.10, Łuków
Teresa Jastrzębska, 80 lat
zm. 07.10, Skórzec
Halina Szczygieł, 73 lata
zm. 10.10, Łuków
Zofia Miernicka, 86 lat
zm. 10.10, Łuków
Jerzy Baniak, 79 lat
zm. 10.10, Łuków
Zbigniew Michalak, 64 lata
zm. 11.10, Łuków
Kazimierz Szczygielski, 77 lat
zm. 11.10, Trzebieszów

BIAŁA PODLASKA

Jerzy Lustyk, 70 lat
zm. 12 października, Biała Podl.
Krzysztof Kusz, 38 lat
zm. 11 października, Biała Podl.
Józef Łubik, 71 lat
zm. 14 października, Międzyrzec Podl.
Marek Wiśniewski, 61 lat
zm. 15 października, Biała Podl.
Zbigniew Kuzaka, 75 lat
zm. 16 października, Biała Podl.
Jadwiga Woźniak, 67 lat
zm. 16 października, Jaźwiny
Kazimierz Golczewski, 79 lat
zm. 16 października, Łomazy
Krystyna Bogusz, 59 lat
zm. 17 października, Biała Podl.
Zbigniew Potiopa, 63 lata
zm. 03 października, Biała Podl.
Ryszard Szostakiewicz, 71 lat
zm. 17 października, Bordziłówka
Zbysław Stolarczuk, 60 lat
zm. 18 października, Biała Podl.
Henryk Romaniuk, 65 lat
zm. 18 października, Bukowice
„Hades" w Białej Podl.,
tel.: 83 344 35 24

NAJTAŃSZE USŁUGI POGRZEBOWE
OLIMP
dom pogrzebowy
sala pożegnań,kaplica
WŁASNA CHŁODNIA
Jedyny zakład pogrzebowy, który wypłaca zasiłek pogrzebowy (4000 zł)
po podpisaniu zlecenia
Punkty usługowe całodobowe:
Stok 44. Ulan
Kąkolewnica ul. Lubelska 6
Lublin ul. Ponikwoda 51
Radzyń Podl. ul. Wisznicka (na przeciwko szpitala)
Drelów
Grężówka
693 294 820
692 636 334
WWW.KUSMIERZ.COM.PL

Wspominajmy
Nie zapominajmy o ludziach, którzy swoją szlachetnością i dobrocią wnosili w nasze życie coś pięknego i wartościowego. To miejsce we „Wspólnocie" oddajemy właśnie ich pamięci. Jeśli żyli z obok Ciebie, napisz, jak ich wspominasz i przyślij do naszej redakcji swoje wspomnienia lub zadzwoń i podpowiedz nam, o kim jeszcze warto przypomnieć.
tel. 660 667 093

Serdeczne podziękowania

wszystkim, którzy uczestniczyli w ostatniej drodze

Śp. Cezarego Antola

składa rodzina

HADES
Tanie pogrzeby
Łuków, 700-lecia 15
Tel. 502 259 861, 25 798 3775

eprasa.pl 8250af2ab4

Rocznica niemieckiej zbrodni w Brzostówcu

Rodzina Wasilów zapłaciła życiem za pomoc jeńcom

Z zagłady ocalał tylko syn, który przebywał poza domem i matka, która mimo postrzału dotarła do zabudowań sąsiada. Ojciec i troje młodszych dzieci zostali zamordowani. Niemcy zarzucili im rzekomą pomoc partyzantom bądź uciekinierom z obozu sowieckich jeńców wojennych.

Rodzina Wasilów wywodziła się z okolic Kocka. Z powodu biedy podjęli próbę emigracji do Ameryki, jednak zamiast w USA wylądowali w Ameryce Południowej. Rzeczywistość tam zastana była jeszcze mniej przyjemna niż opisywana w „Pan Balcer w Brazylii", więc po pewnym czasie postanowili wrócić. Być może nie chcąc tłumaczyć się sąsiadom z nieudanej eskapady, osiedlili się na kolonii wsi Brzostówiec, w dzisiejszej gminie Radzyń Podlaski. Rozali i Stanisław mają czwórkę dzieci - w 1942 najstarszy Tadeusz ma 16 lat i już pracuje w Łukowie i Ulanie, najmłodsza Ala ma siedem lat i pewnie, jak wszystkie jej równolatki ze wsi, pomaga mamie. Jednym słowem - rodzina jakich mnóstwo.

Dokonana w Brzostówcu zbrodnia należy do najbardziej odrażających, ponieważ oprócz ojca rodziny zamordowano trójkę dzieci. Matka ocalała, ponieważ dwie kule wystrzelone przez Niemca tylko otarły się o jej głowę

Gestapo przyjechało we czwartek

Nieszczęście spada na nich w czwartek 22 października 1942 roku. Niemcy wjeżdżają na teren posesji leżącej w północnym skraju Brzostówca, najbliższej wobec wsi Jaski i Paskudy. Sama obecność czarnych mundurów wróży jak najgorzej. Hitlerowcy nakazują wszystkim wyjść z domu. Padają oskarżenia o sprzyjanie partyzantom, a nawet o ich przechowywanie. **Wyimek Do głowy rodziny gestapowiec krzyczy:**

„verfluchten polnischen partisanen, banditen! - przeklęci polscy partyzanci, bandyci!"

Nie mamy dość informacji, żeby ocenić, czy rzeczywiście Wasilowie byli zaangażowani w jakiekolwiek wrogie wobec okupanta, albo nielegalne działania, jednak wtedy nikt tego specjalnie, jak się wydaje, nie rozstrząsał. Jest prawdopodobne, że mogli udzielić czasowego schronienia dwóm Rosjanom. Wystarczył donos. Wedle informacji zebranych przez badającego tą sprawę księdza Sylwestra Borkowskiego, Niemcy odczytali coś w rodzaju wyroku, w którym wymienione było też nazwisko donosiciela.

Dzieci zasłaniały się rączkami

Padają strzały. Pierwszy ginie zastrzelony w stodole ojciec rodziny, Stanisław (lat 42). Barbarzyńcy nie oszczędzają też dzieci. Na podwórku giną od kul Jadwiga (12 lat), Ryszard (11 lat) i Alicja (7 lat). Mieszkańcy, którzy widzieli ciała, zauważyli, że dzieci miały poprzestrzelane dłonie, co świadczy o tym, że chciały się osłonić przed kulami oprawców. Matkę Rozalię Niemiec wyprowadza za stodołę, gdzie słyszała krzyk mordowanych córek i syna. Niemiec strzela jej dwa razy w głowę, ale obie kule chybiają, powodują tylko zadraśnięcia. Rozalia pada nieprzytomna. Strzelający podchodzi, wyprostowuje jej podkuloną nogę i przykrywa ją słomą. Wygląda na to, że nie zamierza jej zabić. Nie jest pewne, czy uznał, że kobieta nie żyje, czy też z jakichś powodów postanowił jej nie dobijać.

Kobieta odzyskuje przytomność, ucieka do sąsiada.

Wedle lokalnej opowieści spotyka tam człowieka, który zadenuncjował Wasilów.

Możecie ich zakopać pod oknem

Po dokonanej zbrodni Niemcy wstępują do sołtysa, Józefa Kraszewskiego (pełniącego urząd w latach 1930 - 1945) i nakazują mu, aby posprzątał po ich robocie. Na pytanie „A gdzie ja mam tych ludzi pochować?" odpowiadają „A możecie ich sobie pochować nawet pod oknem", wybuchają śmiechem. Po godzinie albo dwóch wracają na miejsce zbrodni i podpalają zabudowania. Potem wracają do Radzynia.

Kraszewski organizuje podwodę i, prawdopodobnie na drugi dzień, ofiary zbrodni zostają wywiezione na cmentarz.

Ponieważ ciała spoczywały w półotwartym wozie, wiele osób zapamiętało kondukt.

Wśród nich była urodzona w 1930 roku Małgorzata Kowalczyk, bratanica Stanisława Wasila, rówieśnica i towarzyszka zabaw zamordowanej Jadwigi.

Oprócz Rozalii,"czarny czwartek" 22 października 1942 r. przeżył najstarszy syn - Tadeusz, gdyż tego dnia był w pracy w Łukowie. Wraz z matką do końca wojny ukrywali się, głównie u partyzantów. Po wojnie obydwoje wyjechali na tzw. „Ziemie Odzyskane" i osiedlili się we wsi Królowa (powiat Głubczyce na Opolszczyźnie). Tadeusz założył tam rodzinę, miał dwóch synów, z których jeden (Jan) żyje do dzisiaj. Tam też zostali pochowani.

Brzostówiec pamięta

W 1948 roku na miejscu zbrodni, w miejscu spalonych zabudowań, postawiono krzyż. Po 61 latach własnym sumptem p.Władysław Kowalczyk (mąż Małgorzaty) wykonał nowy drewniany krzyż, a jego syn Tadeusz postawił go na miejscu poprzedniego, zniszczonego upływem czasu. Umieszczono na nim napis PANIE JEZU ZMIŁUJ SIĘ NAD NAMI.

R. 1948. P II. R. 2009

P.KOWALCZYK WŁ.

Obok drugi z synów Władysława, p. Marek Kowalczyk, ufundował tablicę przymocowaną do kamienia. W 2009 roku nowy krzyż i tablica na kamieniu zostały poświęcone podczas odprawionej z inicjatywy p. Małgorzaty mszy polowej z udziałem mieszkańców Brzostówca, Paskud i Jask.

Ryszard King & Zbigniew Smółko

REGION W DAWNEJ FOTOGRAFII

Zdjęcie na fejsbukowym profilu Stary Parczew umieścił pan Michał Suchorab. Wykonał je parczewski fotograf, prawdopodobnie w 1942 roku. Kim są skośnoocy wojacy? Najprawdopodobniej Turkmenami! Żołnierze z tego kraju współpracowali z Niemcami w ramach tzw. Legionu Wschodniego. Pełnili służbę policyjną i wartowniczą na zapleczu frontu wschodniego. Jeden z oddziałów funkcjonował między Parczewem a Łukowem. Brał udział w walkach z Polakami, m.in. w kwietniu 1944 dziewięciu z nich wpadło w ręce partyzantów w czasie akcji na stacji kolejowej w Gródku k. Parczewa. Poległych w walkach Turkmenów chowano w wydzielonej kwaterze cmentarza w Łukowie na Łapiguzie

Umierał w szpitalu bez wyroku

Ostatnie miesiące Józefa Koryckiego

Los sprawił, że w szpitalu więziennym najsłynniejszy bandyta powojennego Podlasia za towarzysza otrzymał studenta socjologii, później profesora, Marka Kamińskiego. W efekcie otrzymaliśmy niesłychanie ciekawą relację o ostatnich miesiącach życia człowieka, który do dziś budzi niemałe kontrowersje.

Zwany „podlaskim Janosikiem" Józef Korycki przez długie lata utrzymywał się z bandyckiej profesji, dokonując napadów na sklepy, sołtysów oraz obrabiając pociągi. Obdarzony dużą dozą osobistego uroku i charyzmy, zbudował wokół siebie otoczkę romantycznego bandyty i wroga komuny. Pojmano go w potężnej obławie (z użyciem wojska i helikopterów) w 1982 roku. W jej trakcie został poważnie ranny (kula utkwiła mu między półkulami mózgowymi, miał też złamaną rękę). Przez kilka miesięcy pobytu w więzieniu jego współosadzonym był, aresztowany za działalność antykomunistyczną, student socjologii Marek Kamiński. Młody człowiek w kryminale zaczął symulować chorobę psychiczną i w ten sposób znalazł się na tym samym oddziale, co sparaliżowany bandyta. Późniejszy wybitny uczony wykorzystał okazję do zebrania interesującego materiału. Z jego badań skorzystał ostatnio p. Ernest Szum, publikując w najnowszym numerze Radzyńskiego Rocznika Humanistycznego (nr 2/ 2018) artykuł „Bez wyroku. Postscriptum do losów Józefa Koryckiego"

Wedle relacji Kamińskiego, władze więzienne traktowały Koryckiego okrutnie. Umieszczono go w towarzystwie psychopaty, któremu zlecono uduszenie więźnia, jednak zdecydowana postawa przedstawicieli subkultury więziennej (grypsujących) udaremniła ten plan. Odmawiano mu usług pielęgniarskich, które z czasem przejęli inni osadzeni (co było dodatkowo skomplikowane, bo zupełnie sprzeczne z zasadami obowiązującymi grypsujących, dla których np. dotknięcie genitaliów innego mężczyzny jest absolutnie nieprzekraczalnym tabu). Mimo fatalnej formy fizycznej, Korycki był dla więźniów najwyższym przestępczym autorytetem. Władze nie zdecydowały się na proces (wyrok śmierci był w jego wypadku więcej niż pewny), ponieważ „Janosik" nie był w stanie nawet samodzielnie siedzieć. Śmierć w roku 1986 była spowodowana przez kolejny zawał serca.

Zbigniew Smółko

eprasa.pl 8250af2ab4

III LIGA

WYNIKI 13. KOLEJKI
Orlęta - Wisła P. 2:0
Bramki: Panufnik 26`, Wojczuk 51`.
Avia - Podlasie 1:1
Bramki: Prędota 28` - Syryjczyk 89`.
Stal Rz. - Motor 2:2
Bramki: Płonka 21`, Zagdański 76` - Brzyski 27` (k), Cichocki 66`.
Chełmianka - Stal K. 1:3
Bramki: Kożuchowski 81` - Nowak 3`, 77`, Król 10`.
Podhale - Sokół 1:0
Bramka: Mizia 69`.
Wólczanka - Hutnik 5:1
Bramki: Pietluch 14`, 39`, 71`, Gwóźdź 54`, Czyrny 88` - Kędziora 27`.
Wiślanie - Czarni 2:1
Bramki: Morawski 35`, Żaba 86` - Witek 65`.
Soła - Spartakus 1:0
Bramka: Stankiewicz 3`.
KSZO - Wisła S. 3:0
Bramki: Madej 4`, Cheba 18`, Dybiec 81`.

	Nazwa zespołu	M	Pkt	Bramki
1	Stal Rzeszów	13	26	32:13
2	Podhale Nowy Targ	13	26	25:12
3	Hutnik Kraków	13	25	22:18
4	Motor Lublin	13	24	23:15
5	Stal Kraśnik	13	23	26:17
6	Orlęta Radzyń Podl.	13	21	20:15
7	Chełmianka Chełm	13	20	20:17
8	Avia Świdnik	13	20	17:16
9	Wisła Puławy	13	19	14:13
10	KSZO Ostrowiec	13	19	19:14
11	Wólczanka	13	16	19:13
12	Sokół Sieniawa	13	16	23:24
13	Wisła Sandomierz	13	15	17:22
14	WiślanieJaśkowice	13	13	17:25
15	Czarni Połaniec	13	11	11:22
16	Soła Oświęcim	13	9	11:26
17	Podlasie Biała Podl.	13	9	12:31
18	Spartakus Daleszyce	13	9	10:25

NASTĘPNA KOLEJKA
TYPUJE Adam Winiarczyk, ekspert Wspólnoty
Podlasie - Soła 1:0 (sob., godz. 12)
Pomimo takiego, a nie innego materiału ludzkiego, bialczanie momentami grali naprawdę dobrze przeciwko Orlętom Radzyń Podlaski. Tomek Andrzejuk w końcu otworzył konto bramkowe biało-zielonych na stadionie w Piszczacu i liczę na to, że w sobotę Podlasie w końcu na nim zapunktuje. Soła to młody, ambitny i waleczny zespół, dlatego też o wygraną będzie trzeba się bardzo mocno napocić.
Czarni - Orlęta 0:0 (27 paźiernika, godz. 13)
Radzynianie grają w tym sezonie niezwykle solidnie, nie licząc wpadek w Sandomierzu i Rzeszowie. Czarni potrafią grać w piłkę, urywali punkty Stali Kraśnik i Chełmiance. Słabo radzą sobie na wyjazdach, ale u siebie idzie im zdecydowanie lepiej i na pewno postawią twarde warunki. Podopieczni Rafała Borysiuka na pewno nie będą narzekać na bezbramkowy remis.
Wisła S. - Spartakus 2:0
Wisła P. - Avia 0:0
Hutnik - Wiślanie 4:0
Sokół - Wólczanka 2:1
Stal K. - Podhale 1:1
Motor - Chełmianka 1:2
KSZO - Stal Rz. 1:3

M.P.

Od 0:1 do 3:1

Gracze Orląt wygrali drugi mecz z rzędu. Spotkanie nie układało się po myśli zespołu Roberta Różańskiego, ale ostatecznie nasi dopisali sobie komplet „oczek".

Jakub Dołęga (pierwszy z lewej) przesądził o wygranej Orląt w Chełmie. W środku o piłkę walczy Adrian Siemieniuk, zaś z prawej autor gola na 2:1

Początek spotkania należał do miejscowych. - Przede wszystkim początek nie wskazywał na to, że po końcowym gwizdku to my będziemy cieszyć się z trzech punktów. Gospodarze rozpoczęli od wysokiego „C". Kłos to bodaj najsilniejszy zespół w lidze. Z góry byliśmy skazani na przegrane w bezpośrednich starciach. Chłopcy jakby przestraszyli się rywali. Zaraz po odzyskaniu piłki była strata - mówi Robert Różański.

Jego zespół po kwadransie przegrywał. Jeden z rywali dostał prostopadłą piłkę na skrzydle i płaskim dośrodkowaniem obsłużył Pawła Fornala, który bez problemów pokonał Jacka Kopcia. - Było w tym trochę przypadku, ale straciliśmy gola. Miejscowi trochę się uspokoili, ale i tak nie było nam łatwo. Po pół godzinie zaczęliśmy wyglądać lepiej. Mogliśmy wyrównać po akcji Łukasza Eberta, który niepotrzebnie podawał do Sebastiana Matuszewskiego. Dobrze, że tuż przed przerwą wyrównaliśmy - dodaje.

W 43. minucie Adrian Siemieniuk trafił z rzutu wolnego w mur. Z dobitką pospieszył Jakub Bulak, jednak soczyste uderzenie odbiło się od słupka. Na szczęście z dobitką pospieszył Sebastian Sowisz. Dla młodego pomocnika Orląt to drugi gol w IV lidze.

Druga połowa wyglądała inaczej. - Ku mojemu zdziwieniu, Kłos „stanął". Mieliśmy więcej z gry, jednak musieliśmy mieć się na baczności. Chłopcy pokazali charakter. Byliśmy zespołem lepszym - przyznaje „Robson". Siemieniuk obsłużył dokładnym podaniem Damiana Soćko, który dał prowadzenie żółto-czerwonym. Miejscowi ruszyli. Chcieli wyrównać. W doliczonym czasie gry po rzucie rożnym Kłosa, łukowianie wyszli z zabójczą kontrą. Piłkę na połowie boiska do Jakuba Dołęgi podał Patryk Skrzypek, a ten przebiegł kilkadziesiąt metrów, minął bramkarza i trafił do siatki.

- Wywieźliśmy punkty z bardzo trudnego terenu. Chełmianie mają duże umiejętności, bardzo dobrze wyglądają fizycznie, a do tego mają pomysł na granie. Cieszymy się z trzech punktów i w najbliższej kolejce będziemy chcieli wygrać po raz trzeci z rzędu. Przyjedzie do nas Victoria Żmudź. Mogę obiecać, że będziemy walczyć o komplet punktów. W czwartej lidze nie ma słabych drużyn. O wyniku decydują detale, lepszy dzień - kończy Różański.

Kłos Chełm - Orlęta Łuków 1:3 (1:1)
Bramki: Fornal 15` - Sowisz 43`, Soćko 80`, Dołęga 90+3`.
Orlęta: Kopeć - Wieluczuk (64` Czerski), Bulak, Ł. Ebert, Goławski, Sowisz, Kierych, Soćko (89` Skrzypek), M. Ebert, Matuszewski (59` Dołęga), Siemieniuk.
Żółte kartki: Wieliczuk, Matuszewski, Kierych.
Sędziował: Złotnicki (Lublin).

M.P.

ZAWODNIK MA GŁOS

Sebastian Sowisz
Orlęta

Pozostaje się cieszyć

Gospodarze zaskoczyli nas na początku i to się skończyło stratą gola. Później przejęliśmy inicjatywę. Fajnie, że strzeliłem gola po słupku Kuby Bulaka. Po przerwie bramka dla nas wisiała w powietrzu i w końcówce udowodniliśmy swoją wyższość. Pozostaje się cieszyć.

IV LIGA

WYNIKI 12. KOLEJKI
Kłos - Orlęta 1:3
Bramki: Fornal 15` - Sowisz 43`, Soćko 80`, Dołęga 90+3`.
Victoria - Ruch 9:1
Bramki: Misztal 8`, 11`, 64`, Sobiech 37`, Lecki 49`, 77`, Furta 59`, Kuczyński 67`, 90+1` - Taradyś 67`.
Start - Polesie 1:0
Bramka: Kiszyjew 76`.
Włodaw. - Huczwa 3:0
Bramki: Sheluk 15`, Musz 30`, Więcaszek 35` (k).
Hetman - Łada 4:1
Bramki: Kanarek 10` (k), Turczyk 26`, Kycko 42`, Olszak 44` - Kuliński 58`.
Kryształ - Górnik II 0:2
Bramki: Orysz 28`, Świeca 67`.
Lublin. - Tomas. 3:2
Bramki: Bednara 35`, Milcz 84`, Dzyr 90+1` - Kłos 65`, Dudziński 86`.
Lewart - Powiślak 0:0

	Nazwa zespołu	M	Pkt	Bramki
1	Hetman Zamość	12	33	43:8
2	Lublinianka Lublin	12	26	26:14
3	Górnik II Łęczna	12	25	33:19
4	Lewart Lubartów	12	24	29:7
5	Powiślak Końskowola	12	24	23:9
6	Kryształ Werbkowice	12	21	18:17
7	Tomasovia	12	18	18:17
8	Victoria Żmudź	12	17	24:19
9	Orlęta Łuków	12	16	18:17
10	Włodawianka	12	16	15:27
11	Kłos Chełm	12	13	20:24
12	Łada Biłgoraj	12	10	14:28
13	Start Krasnystaw	12	10	5:19
14	Huczwa Tyszowce	12	9	15:28
15	Polesie Kock	12	8	12:29
16	Ruch Ryki	12	2	10:41

Pod patronatem Wspólnoty

Pobiegnij z nami

Organizatorzy zapraszają wszystkich chętnych do wzięcia udziału w XXVI Łukowskich Ulicznych Biegach Niepodległości pod patronatem rady i burmistrza Łukowa.

Zgłoszenia pisemne (lista startowa, zgłoszenia indywidualne, oświadczenie o braku przeciwwskazań lub zaświadczenie lekarskie) grup przedszkolnych i szkolnych oraz indywidualne, odbiór kart i numerów startowych będą przyjmowane do 31 października do godz. 16 w biurze Ośrodka Sportu i Rekreacji przy ul. Browarnej 63. W dniu zawodów zapisy nie będą przyjmowane. Limit uczestników wynosi 999 osób.

Uczestnicy biegów muszą przed zawodami złożyć w OSiR lub w sekretariacie biegu zaświadczenie lekarskie stwierdzające brak przeciwwskazań do udziału w tego typu zawodach. Wzory oświadczeń dostępne są na stronie www.osir.lukow.pl (zakładka: aktualności, zaproszenia do udziału w biegach).

Celem zmagań jest uczczenie setnej rocznicy Odzyskania Niepodległości Rzeczpospolitej Polski, upamiętnienie 784 rocznicy powstania Łukowa, upamiętnienie 614 rocznicy nadania praw magdeburskich, popularyzacja biegania wśród dzieci, młodzieży, dorosłych oraz uprawiania nordic walking.

GODZ.	KATEGORIA	DYSTANS
11:45	Dziewczynki (2012 i mł.)	150 m
12:00	Chłopcy (2012 i mł.)	150 m
12:15	Kobiety (1989-2002)	5000 m
12:15	Kobiety (1973-1988)	5000 m
12:15	Kobiety (1972 i st.)	5000 m
12:15	Kobiety (nordic walking, open)	2600 m
12:15	Mężczyźni (1989-2002)	5000 m
12:15	Mężczyźni (1979-1988)	5000 m
12:15	Mężczyźni (1969-1978)	5000 m
12:15	Mężczyźni (1959-1968)	5000 m
12:15	Mężczyźni (1958 i st.)	5000 m
12:15	Mężczyźni (nordic walking, open)	2600 m
12:45	Dziewczęta (2009-2011)	300 m
13:00	Chłopcy (2009-2011)	300 m
13:15	Dziewczęta (2007-2008)	600 m
13:30	Chłopcy (2007-2008)	800 m
13:40	Dziewczęta (2005-2006)	800 m
13:50	Chłopcy (2005-2006)	1100 m
14:00	Dziewczęta (2003-2004)	1100 m
14:00	Dziewczęta (1999-2002)	1100 m
14:10	Chłopcy (2003-2004)	1600 m
14:10	Chłopcy (1999-2002)	1600 m

Sekretariat biegów

Urząd Miasta w Łukowie, Wydział Spraw Społecznych, ul. Zdanowskiego 15. Sekretariat będzie czynny w dniu zawodów w godz. 10-11.

M.P.

SPORT SZKOLNY 33 tenisistek i tenisistów walczyło o awans do zawodów wojewódzkich

Karolina i Patryk mistrzami

Najlepsze tenisistki i tenisiści, którzy awansowali do zawodów wojewódzkich

Hala Szkoły Podstawowej w Podedwórzu była areną półfinału wojewódzkiego w tenisie stołowym dzieci. Zawodnicy, którzy otrzymali pierwsze trzy miejsca nagrodzono okolicznościowymi pucharami.

Z kolei ci, którzy uzyskali awans do zmagań na Lubelszczyźnie, otrzymali pamiątkowe dyplomy ufundowane przez Powiatowy Szkolny Związek Sportowy w Parczewie. W sumie czwórka w każdej kategorii będzie reprezentować nasz teren w najważniejszych zawodach.

KLASYFIKACJA KOŃCOWA DZIEWCZĄT
1. Karolina Semeniuk (SP Woskrzenice Duże), 2. Oliwia Czech (SP Rossosz), 3. Patrycja Celej (SP Kamionka), 4. Anna Brodawska (SP Kamionka), 5-6. Milena Nurzyńska (SP Dębowica), Weronika Kostyra (SP Woskrzenice), 7-8. Magdalena Klimiuk (SP Jabłoń), Kornelia Wiśnicka (SP Polskowola), 9-12. Julia Niżnikowska (SP 2 Biała Podlaska), Martyna Ochnio (SP Lisiowólka), Matylda Koroluk (SP 4 Biała Podlaska), Anna Aleksandrowicz (SP Przewłoka), 13-15. Paulina Michalska (SP Podedwórze), Andżelika Wiśniewska (SP Olszewnica), Joanna Chilimoniuk (SP Podedwórze).

KLASYFIKACJA KOŃCOWA CHŁOPCÓW
1. Patryk Garbacik (SP Krzywda), 2. Filip Czerniec (SP Krzywda), 3. Kamil Liniewicz (SP Sitnik), 4. Marcel Mazuruk (SP 5 Biała Podlaska), 5-6. Jakub Hermanowski (SP 9 Biała Podlaska), Kacper Piskorz (SP Krzywda), 7-8. Jakub Korszeń (SP Podedwórze), Damian Kempczyński (SP Hrud), 9-12. Marcin Cieślak (SP Wola Chomiejowa), Łukasz Karowski (SP Dębowica), Kacper Małecki (SP Lisiowólka), Maciej Dawidiuk (SP 4 Biała Podlaska), 13-16. Dominik Włoszek (SP Przewłoka), Mikołaj Dąbrowski (SP Rossosz), Eryk Izdebski (SP Przewłoka), Jakub Englender (SP Polskowola), 17-18. Filip Karpiuk (SP Rudno), Wiktor Terebelski (SP Rossosz).

M.P.

eprasa.pl 8250af2ab4

PIŁKA NOŻNA Bialczanie nie poddali się i w samej końcówce zremisowali w Świdniku. Przyjeżdża Soła z legendą

Punkt, który cieszy

Gola na wagę punktu zdobył Jakub Syryjczyk (fot. Tomasz Filipiuk)

Świetną asystę przy trafieniu „Syrii" zaliczył Damian Leśniak (fot. Tomasz Filipiuk)

Podlasie nie padło na kolana w starciu z Avią. Gracze Przemysława Sałańskiego w drugiej połowie udowodnili, że chcą liczyć się w walce o utrzymanie. W najbliższej kolejce bardzo ważne starcie z sąsiadem w tabeli - Sołą Oświęcim.

Mega błąd „Wawy"

Pierwsza połowa przebiegała pod dyktando świdniczan. Efektem było trafienie w 28. minucie. Bardzo duży błąd popełnił Mateusz Konaszewski. Piłkę przejął Krystian Mroczek, który z okolic linii końcowej dograł do Piotra Prędoty, który nie miał problemów z pokonaniem wracającego między słupki Macieja Wrzoska. - W tej części miejscowi mieli przewagę. Dużo częściej mieli piłkę przy nodze i z czasem to udokumentowali, jednak poza golem nie mieli jakichś większych „setek" - mówi szkoleniowiec.

Determinacja daje wiele

Trudno byłoby biało-zielonym odrobić straty, gdyby miejscowi podwyższyli w 80. minucie. Wprowadzony na boisko Sebastian Plesz otrzymał idealne zagranie od Mroczka, minął bramkarza, jednak nie trafił do pustej bramki. - Dobrze się to dla nas skończyło, ale to był chyba znak, że możemy powalczyć o dobry wynik. Tak też się stało. Moi zawodnicy udowodnili, że nie załamują się złym wynikiem, a dążą do odrobienia strat - dodaje.

„Syryj" na punkt

W 89. minucie akcję przeprowadziła dwójka zawodników wprowadzonych na boisko po zmianie stron. Damian Leśniak wpadł w pole karne, minął dwóch rywali i zagrał do Jakuba Syryjczyka, który tylko dopełnił formalności. Dla „Syryja" to drugie trafienie w tym sezonie. Inauguracyjne zaliczył w starciu ze Stalą Rzeszów (2:2).

Z każdym można

- Kibice mogą się śmiać, ale we wszystkich spotkaniach, może poza Chełmianką, mieliśmy wiele dobrych momentów. Rzadko dokumentowaliśmy to punktami. Były remisy oraz minimalna porażka na Podhalu. Przed tygodniem fani piłki nożnej mogli przekonać się, że potrafimy grać, chociaż przegraliśmy aż 1:5 z Orlętami Radzyń Podlaski - dodaje.

Kibicował mu za młodu

W najbliższą sobotę Podlasie podejmie Sołę Oświęcim. Rywale w minionej kolejce wygrali drugi mecz w sezonie i zrównali się punktami z naszym zespołem. Największą gwiazdą rywali jest trener. Kilka tygodni temu zespół przejął Łukasz Surma. 41-latek to żywa legenda Ekstraklasy. W barwach: Wisły Kraków, Ruchu Chorzów, Lechii Gdańsk rozegrał 559 mecze w najwyższej klasie rozgrywkowej i zdobył 26 goli. - Pamiętam, jak grał w mojej ukochanej Legii i zdobywał mistrzostwo kraju. Za młodu kibicowałem mu, ale teraz nie będzie sentymentów. Zrobimy wszystko, by do Oświęcimia wracał smutny autobus - twierdzi Sałański.

Ważna końcówka

Szkoleniowiec Podlasia zauważa, że przed jego drużyną szalenie ważne mecze. - Gramy z: Sołą, Spartakusem Daleszyce oraz Wisłą Sandomierz. Z każdą z tych drużyn będziemy walczyć o podobne miejsca w tabeli. Mam nadzieję, że najbliższa przyszłość przyniesie nam dużo więcej radości. Na deser będzie starcie z puławską Wisłą - kończy.

Wraca „Jeremi"

Szkoleniowiec będzie mógł liczyć na Tomasza Andrzejuka, który wraca po pauzie za żółte kartki. Wykluczony jest udział zawodników kontuzjowanych: Pawła Zabielskiego i Mateusza Łakomego. Drugi z nich czeka na badania stawu skokowego, który wygląda bardzo źle.

Avia Świdnik - Podlasie Biała Podlaska 1:1 (1:0)

Bramki: Prędota 28` - Syryjczyk 89`.

Avia: Wójcicki - Jarzynka, Mykytyn, Drelich, Lusiusz, Białek (77` Plesz), Głaz, Kołodziej, Mroczek (89` Strug), Koczon, Prędota.

Podlasie: Wrzosek - Renkowski, Mitura, Konaszewski (80` Martynek), Chyła, Komar, Dmowski (70` Dmowski), Nieścieruk (90` Chmielewski), Czułowski, Łukanowski (46` Syryjczyk), Kruczyk (58` Leśniak).

Żółta kartka: Kołodziej.

Sędziował: Burak (Zamość).

M.P.

ROZMOWA Z Jakubem Syryjczykiem, pomocnikiem Podlasia

Dedykacja dla „kiera"

Punkt cieszy?

- Udało się nam go wywieźć z trudnego terenu, a w dodatku gola wyrównującego zdobyliśmy w samej końcówce. Przeciwnicy dominowali w pierwszej połowie, ale po zmianie stron gra toczyła się na obu stronach. Avia miała swoje sytuacje, podobnie jak my. Zdołaliśmy zdobyć gola po świetnej akcji „Leśnego", po której musiałem tylko dopełnić formalności. Cenimy ten punkt, ale w następnych spotkaniach walczymy o pełną stawkę.

Komu dedykujesz swoje drugie trafienie w sezonie?

- Naszemu kierownikowi. Sławomir Wołczyk bardzo mnie wspiera i każe codziennie uśmiechać się od ucha do ucha.

Czas na mecz z zespołem z Oświęcimia...

- Wiemy, że Soła lubi grać w piłkę. Będzie ciężko, bo to zespół, który jest obok nas w tabeli i również walczy o utrzymanie. To niesamowicie ważny mecz dla układu dolnych rejonów tabeli. Mam nadzieję, że odbijemy się i wyjdziemy ze strefy spadkowej.

Iza najlepsza w Lublinie

Przy wspaniałej pogodzie już po raz 33. odbył się Bieg Barbórkowy o Lampkę Górniczą. Blisko 1400 osób wystartowało w biegu na 10 km zdominowanym przez zawodników z Ukrainy, których w czołowej dziesiątce było aż pięciu.

Izabela Trzaskalska nie miała sobie równych w Lublinie

Barbórkowy Bieg jest imprezą sportową z wielkimi tradycjami. Początkowo organizowana była tylko dla biegających górników, obecnie przyciąga wielu zawodników z kraju, a także z zagranicy. Tegoroczna edycja biegu ściągnęła do Lubina czołówkę polskich biegaczy.

Wśród kobiet najszybciej dystans 10 kilometrów pokonała Izabela Trzaskalska, której wynik na mecie to 32:47 s. Drugą zawodniczką została Iryna Somava z Białorusi (34:00 s), która na mecie o cztery sekundy wyprzedziła Aleksandrę Lisowską.

Wśród mężczyzn jako pierwszy na mecie z czasem 29:40 s zameldował się Ukrainiec, Mykola Nizhnyk. Tuż za nim wbiegł Adam Nowicki. Trzeci zawodnik niedawnego 40. PZU Maratonu Warszawskiego uzyskał czas 29:49 s. Na trzecim miejscu rywalizację ukończył Bohdan-Ivan Horodyskyi z Ukrainy, na mecie osiągając wynik 30:10 s.

M.P.

Terespolanie górą

Mistrzowie zmagań to: Andrzej Korbal, Jacek Wiśniewski, Bartłomiej Wiśniewski oraz Piotr Żmińczuk

Kolejny duży sukces odnotowała drużyna eisstocka z Terespola. W Brześciu przy pięknej, słonecznej pogodzie rozegrany został Międzynarodowy Turniej Eisstocka.

Wystartowało 11 drużyn reprezentujących różne miasta z terenu Białorusi i jednej z Polski. Walka była do końca niezwykle zacięta i wyrównana. O zwycięstwie naszych zadecydowały ostatecznie małe punkty.

Zwyciężyła mieszanka doświadczenia i młodości: Andrzej Korbal, Jacek Wiśniewski, Bartłomiej Wiśniewski i Piotr Żmińczuk. Drugie miejsce wywalczyła Realu Brześć, a trzecie Juniorzy Brześć.

M.P.

eprasa.pl 8250af2ab4

PIŁKA NOŻNA Granica pierwszym zespołem, który przeciwstawił się liderowi Klasy Okręgowej

Huragan stracił punkty

Trzecia z rzędu wygrana ŁKS-u Łazy. Grom rozbił Bad Boys Zastawie. Bizon górą w derbach z Unią Krzywda. Tytan okradziony przez sędziów w Kosutach? Lutnia lepsza od Olimpii. Sokół na 0:0 z Unią Żabików.

Hit na remis

Spotkanie lidera z wiceliderem skończyło się podziałem punktów.

Gospodarze prowadzili po dośrodkowaniu z lewej strony Mateusza Panasiuka i strzale głową Piotra Wojtczuka. Niespełna kwadrans później Granica wyrównała. Strzał Jakuba Magiera trafił w poprzeczkę, a z dobitką z pierwszej piłki lewą nogą w krótki róg pospieszył Mateusz Śreniawski.

- Zagraliśmy słabe spotkanie. Terespolanie nie bez kozery zajmują drugie miejsce. Widać jakość piłkarską, jak również brak treningu. Od 70 minuty odcięło im dopływ paliwa. Żałuję, że nie umieliśmy tego wykorzystać. W końcówce nie chcieli grać w piłkę, a skupili się na bronieniu - mówi Daniel Wajszczuk.

Opiekun Huraganu dodaje, iż morale w drużynie nie osłabły. - Jest wręcz przeciwnie. Wszyscy są nabuzowani. Po meczu mówiliśmy między sobą, że za dwie godziny moglibyśmy zagrać rewanż z Granicą. Wykonaliśmy minimalne minimum planu - dodaje.

- Dziękujemy naszym kibicom, którzy przyjechali do Międzyrzeca. Czujemy niedosyt, chociaż jesteśmy pierwszym zespołem, który urwał punkty liderowi. Z przebiegu gry Huragan miał więcej posiadania piłki, jednak to my stworzyliśmy więcej sytuacji podbramkowych. Mieliśmy okazję Adriana Hołowni czy rzut wolny z pięciu metrów - dodaje Paweł Jurkowski, kierownik Granicy.

Huragan Międzyrzec Podl. - Granica Terespol 1:1 (1:1)

Bramki: Wojtczuk 23` - Śreniawski 35`.

Huragan: Płodowski - Góralski, Mirończuk, Czumer, Panasiuk, Weręgowski (85` Kowalewski), Korgol, A. Kwaśniewski (60` Grudziński), Chudowolski, Mielnik (68` Sierpień), Wojtczuk (85` R. Kwaśniewski).

Granica: Tryczyk - Trochimiuk, Sawicki, Szymański, Średniawski (60` Roślik), Pietrusik, Hołownia (87` Wasiluk), Sosidko, Magier, Sawtyruk (77` Tymon), Wiraszka (90` Płandowski).

Bez goli

Jedynym meczem, gdzie nie padły bramki był ten w Żabikowie.

- Początek należał do nas. Niezłą sytuację miał Jakub Wachnik. W sytuacji sam na sam znalazł się Mateusz Wołek. Uderzył zbyt lekko w sytuacji sam na sam z Norbertem Osialem. Goście ruszyli na nas po czerwonej kartce, jednak gole nie padły - mówi Artur Dadasiewicz, trener Unii.

- Mieliśmy trzy sytuacje, w których pachniało karnym, jednak sędzia nie odważył się wskazać na „wapno", zaś boczni uznali, że tego nie widzieli. To trochę dziwne, bo gdyby ktoś udawało, powinien dostać żółtą kartkę, a tak się nie stało. Przy odrobinie szczęścia mogliśmy zwyciężyć. Blisko był Jakub Nowicki w zamieszaniu podbramkowym - dodaje Piotr Madej, opiekun Sokoła.

Unia Żabików - Sokół Adamów 0:0

Unia Ż.: Sposób - Księżopolski, Palica, Bednarczyk, Frączek (60` Wołek), Kot, Wachnik, Struk, Drygiel (81` Zgrajka), Ptaszyński.

Sokół: N. Osial - Mac. Baran, K. Nowicki, J. Nowicki, Alikowski (65` Jóźwik), Strzyżewski, Skowron (65` Wysokiński), Cąkała, Sokołowski, Mat. Baran, M. Dzido.

Czerwona kartka: Księżopolski 76`, za krytykę orzeczeń sędziego.

Tytan okradziony?

Świetne wejście Kamila Tronowskiego. Szkoleniowiec gości miał duże pretensje do sędziego.

Wynik otworzył Mark Kharmushka, który dostał piłkę za obrońców od Mateusza Kąkola, wyprzedził stopera i w sytuacji sam na sam strzelił pod poprzeczkę. Goście wyrównali po uderzeniu Grzegorza Makaruka. Po godzinie Kujawiak prowadził. Bartosz Żmudziński wybił piłkę, Kharmushka przedłużył, zaś Tronowski przyjął piłkę i przy drugim kontakcie z piłką trafił z 16 metrów po koźle. „Korek" znakomicie wprowadził się na boisko. Podobną zmianę dał Kacper Zieniuk, który tuż po wejściu na plac wyrównał. W doliczonym czasie gry według sędziego faulowany był „Korek" i sam poszkodowany zapewnił komplet punktów zespołowi ze Stanina.

- Tytan był faworytem. Dostosowali się do naszego grania. Na tym boisku ciężko grać po ziemi. Gubiliśmy prowadzenie, ale na szczęście w tym meczu walki mieliśmy więcej szczęścia - mówi Piotr Ciejak, trener Kujawiaka.

- To jest skandal! Sędziowie okradli nas z punktu. Główny był 10 metrów od akcji. Skończyła się, mieliśmy ustawiać piłkę, ale boczny podniósł chorągiewkę. Po konsultacji pokazał na „wapno". Nie może być tak, że dzieci uczą się sędziowania w Klasie Okręgowej i tego nie potrafią. Mówię to z pełną świadomością. Piłkarze i kluby są karani. Arbitrzy już nie. Nie mam żadnych uwag do zawodników. Walczyli, jednak to nie wystarczyło. Dziwne decyzje niweczą trud wielu osób - dodaje oburzony Jan Jakubiec, szkoleniowiec Tytana.

Kujawiak Stanin - Tytan Wisznice 3:2 (1:1)

Bramki: Kharmushka 12`, Tronowski 61`, 90+1` (k) - Makaruk 26`, Zieniuk 81`.

Kujawiak: Żmudziński - Kąkol (65` Ma. Skwarek), Osiak, Purzycki, Jastrzębski, Goławski, M. Sobiech (75` Siwak), Mi. Skwarek, Grochowski, Abramek (60` Tronowski), Kharmushka.

Tytan: Różnowicz - Litwiniuk, Oniszczuk, Kravchenko, Polubiec (80` Zieniuk), Rozwadowski, Kopiś, Gromysz, P. Kisiel (60` Kalinowski), Semeniuk, Makaruk.

„Misiek" przesądził

Bizon wygrał w Krzywdzie i uplasował się tuż poza podium.

Jedyny gol padł nieco ponad kwadrans przed końcem. Po faulu na wychowanku Unii pochodzącym z Gąski Dawidzie Rosłoniu dośrodkował Rafał Goławski, zaś celną główką popisał się Michał Botwina.

- Nasza gra w pierwszej połowie nie kleiła się. Gospodarze mieli więcej do powiedzenia, ale bez sytuacji. Po przerwie poukładaliśmy się. „Misiek" strzelał, ale piłkę z linii odbili obrońcy. Cieszymy się z trzech punktów w derbach na bardzo trudnym terenie - mówi Mariusz Ciołek, trener Bizona.

- Moment nieuwagi kosztował nas stratę punktów. Dzisiaj zrobiliśmy zbyt mało w ofensywie, by mieć powody do radość. Najlepszą okazję miał Radek Cieślak, ale lepszy był bramkarz. Po straci gola nie potrafiliśmy wrócić do gry, zaś goście skupili się na przeszkadzaniu nam i kontrolowaniu wyniku - dodaje Zbigniew Lamek, trener Unii.

Unia Krzywda - Bizon Jeleniec 0:1 (0:0)

Bramka: M. Botwina 73`.

Unia K.: D. Dasiewicz - A. Białach, Filip, A. Gajownik, J. Gajownik (80` Sokół), Wesołowski (75` K. Białach), Chmiel, Garbacik (76` Bober), Cieślak, Nankiewicz (60` J. Dadasiewicz), Kępka.

Bizon: Lisiewicz - K. Rybka, Kucharzak, M. Rybka (20` Grzela), Osiak, Gajda, Goławski, Kiryło (70` Grzywacz), Rosłoń (87` D. Botwina), Jamborski (85` Bącik), M. Botwina (89` Lasota).

Od 0:1 do 4:1

ŁKS Łazy wygrał trzeci mecz z rzędu pod wodzą Adriana Świderskiego.

Zaczęło się od prowadzenia gości. Kamil Romaniuk dośrodkował do brata Grzegorza, który z obrońcą na plecach przyjął piłkę, obrócił się i trafił do siatki. - popełniliśmy zbyt dużo błędów, by wygrać. Przeciwnik to wykorzystał. W pierwszych minutach mieliśmy dwie sytuacje sam na sam, ale nie umieliśmy tego przełożyć na gole i skończyło się porażką po słabym meczu - mówi Cezary Główka, trener Agrotexu.

Wyrównał Radosław Szustek po prostopadłym podaniu od Huberta Skocznia. Ten sam gracz popisał się uderzeniem z wolnego z 17 metrów, po którym piłka minęła mur i wpadła przy słupku. W końcówce faulowany bł Karol Klębowski, a karnego wykorzystał Piotr Wałachowski. Ten sam gracz postawił kropkę nad „i". - Po drugim golu goście stracili ochotę do gry. Powinniśmy zdobyć jeszcze przynajmniej osiem goli i milanowianie nie mieliby pretensji - dodaje trener ŁKS-u.

ŁKS Łazy - Agrotex Milanów 4:1 (1:1)

Bramki: Szustek 25`, 76`, Wałachowski 80` (k), 84` - G. Romaniuk 10`.

ŁKS Łazy: Lipiec - Momot, Janaszek, Młynarczyk, Zabielski (46` Wałachowski), Skoczeń (80` Klębowski), Gałach, Matuszewski (80` Szaniawski), Wysokiński, Szustek, Szymczak.

Agrotex: Ciupak - K. Romaniuk, Magier, Jaszczuk (80` Witkowski), Szypulski, Trościańczyk (75` Podgajny), Pieńkus, Wierzejski, Łotys, Pawlina, G. Romaniuk.

38-latek w formie

Lutnia ograła Olimpię.

Wynik otworzył Bartłomiej Goździołko, kończąc zagranie z linii końcowej od Przemysława Skrodziuka. Kropkę nad „i" postawił Krystian Korzeniewski. 38-latek otrzymał podanie od Dawidka Kasprowicza i wykorzystał sytuację sam na sam. Co ciekawe, „Krycha" w przyszłości grał w Lutnii z jego ojcem - Tomaszem.

Lutnia Piszczac - Olimpia Okrzeja 2:0 (0:0)

Bramki: Goździołko 70`, K. Korzeniewski 90`.

Lutnia: Żuk - Borowik, Kacik, T. Kaliszuk, Skrodziuk, Mikocewicz, Goździołko, B. Kaliszuk, Narojek (46` Kasprowicz), Witczak (65` K. Korzeniewski), Melanowicz (80` Cydejko).

Olimpia: Olek - J. Mroczek, D. Kryczka, D. Pietrzak, Gajowy (30` Zbucki), Janiszek, Grzesiak (50` Bakoń), K. Pawlak, Matacz, Ochnik, M. Pawłowski.

Zasłużenie

Grom nie miał problemów z pokonaniem ostatniej drużyny w tabeli.

Bohaterem został Patryk Czarnecki. 25-latek w przeszłości grał w Orlętach Radzyń Podlaski i zaliczył nawet debiut w III lidze. - Kiedyś gra u mnie w juniorach. Później wyjechał do pracy. Miał epizod w Unii Żabików, ale ostatnie trzy lata nie grał. Chciał się poruszać i widać, że cieszy go gra w piłkę - mówi Edmund Koperwas. Jego zespół wygrał zasłużenie. - Mogliśmy zdobyć zdecydowanie więcej goli. Cieszą punkty oraz fakt, że po raz kolejny nie straciliśmy gola u siebie - dodaje.

Grom Kąkolewnica - Bad Boys Zastawie 6:0 (3:0)

Bramki: Czarnecki 18`, 36`, 78`, Samociuk 40`, Zdunek 56`, 89`.

Grom: Karpiński (63` Szczygieł) - Kosel, Lotek, Muszyński (56` Grochowski), Zieliński (66` Sokół), Pękała, Zdunek, Osiak (68` Kot), Borkowski (66` Daniluk), Czarnecki, Samociuk.

Bad Boys: Bojanek - Czernic, Miszta, M. Świętochowski, Gromada, K. Świętochowski, Góral, R. Wołoszka, Kępka, Chudzyński, Mróz.

M.P.

KLASA A gr. II

WYNIKI 9. KOLEJKI
Polesie - Wenus 5:1
Młodzież. - Start 1:2
Ar-Tig - Absolwent 0:1
Dwernicki - WKS Wólka 4:2
Dębowica - Bór 1:2
Orlęta - pauza

	Nazwa zespołu	M	Pkt	Bramki
1	Bór Dąbie	8	21	21:11
2	Absolwent D.	8	17	22:6
3	Polesie Serokomla	8	16	23:7
4	Ar-Tig Huta Dąbrowa	9	13	27:18
5	Start Gózd	8	13	17:19
6	Dwernicki Stoczek Ł.	8	13	15:13
7	ULKS Dębowica	7	11	14:12
8	Młodzieżówka	9	9	17:16
9	Orlęta Gołaszyn	8	6	12:26
10	Wólka Świątkowa	8	4	8:26
11	Wenus Oszczepalin	7	3	12:34

NASTĘPNA KOLEJKA (28.10., godz. 13:00): Wenus - Bór (boisko w Wojcieszkowie), WKS Wólka Św. - ULKS Dębowica, Absolwent - Dwernicki, Start - Ar-Tig, Polesie - Orlęta, Młodzieżówka - pauza.

KLASA B - gr. II

MECZE ZALEGŁE
Unia II Ż. - Wóldom 1:5
Perła - Orzeł 2:4

	Nazwa zespołu	M	Pkt	Bramki
1	Wóldom Wólka Dom.	7	21	26:2
2	Unia II Krzywda	7	12	9:6
3	Unia II Żabików	7	12	13:16
4	Tur Turze Rogi	7	10	13:13
5	Orzeł Zalesie	7	9	11:19
6	Armaty Stoczek Łuk.	7	9	16:17
7	Perła Dwornia	7	8	10:11
8	Orkan Wojcieszków	7	1	8:22

Piłkarze Klasy B - gr. II zakończyli rundę jesienną.

KLASA 0

WYNIKI 11. KOLEJKI
ŁKS Łazy - Agrotex 4:1
Lutnia - Olimpia 2:0
Unia Ż. - Sokół 0:0
Kujawiak - Tytan 3:2
Huragan - Granica 1:1
Grom - Bad Boys 6:0
Unia K. - Bizon 0:1

	Nazwa zespołu	M	Pkt	Bramki
1	Huragan Międz. P.	11	31	39:7
2	Granica Terespol	11	24	32:11
3	Grom Kąkolewnica	10	22	28:7
4	Bizon Jeleniec	11	19	22:11
5	Tytan Wisznice	10	19	23:20
6	ŁKS Łazy	10	16	17:25
7	Unia Żabików	11	15	9:17
8	Agrotex Milanów	11	15	25:23
9	Kujawiak Stanin	11	12	17:29
10	Lutnia Piszczac	11	12	17:19
11	Sokół Adamów	10	10	14:24
12	Unia Krzywda	9	8	12:12
13	Olimpia Okrzeja	11	5	8:35
14	Bad Boys Zastawie	11	2	12:35

NASTĘPNA KOLEJKA (28.10., godz. 13:00)
TYPUJE Zbigniew Smółko, Wspólnota
Agrotex - Bizon 2:1
Bad Boys - Unia K. 1:1
Granica - Grom 1:1
Tytan - Huragan 2:1
Sokół - Kujawiak 3:0
Olimpia - Unia Ż. 1:2
ŁKS Łazy - Lutnia 2:1

KLASA A - gr. I

WYNIKI 9. KOLEJKI
Orzeł - Agrosport
Niwa - Victoria
Rogoźnica - Twierdza
Perła - Krzna
Janowia - Sielczyk
Dobryń - Dąb
MECZ 8. KOLEJKI
Dąb - Janowia 3:0 (wo)
Na boisku 1:3. W zespole Janowii zagrał nieuprawniony zawodnik

	Nazwa zespołu	M	Pkt	Bramki
1	LZS Dobryń	9	20	21:7
2	Orzeł Czemierniki	9	19	27:11
3	Red Sielczyk	9	18	20:16
4	Victoria Parczew	9	17	24:10
5	Niwa Łomazy	9	15	23:13
6	SPLGMP Rogoźnica	9	14	16:11
7	Krzna Rzeczyca	9	10	12:20
8	Dąb Dębowa Kłoda	9	9	15:24
9	Janowia Janów Podl.	9	8	11:18
10	Twierdza Kobylany	9	7	10:20
11	Perła Sławatycze	9	6	15:26
12	Agrosport Leśna P.	9	4	8:26

KLASA B gr.I

WYNIKI 9. KOLEJKI
Roskosz - Lutnia II 2:1
Rokitno - Olimpia 8:2
Kanzas - Az-Bud 2:4

	Nazwa zespołu	M	Pkt	Bramki
1	Az-Bud Komarówka P.	9	21	27:10
2	Roskosz-Grabanów	8	18	19:10
3	GLKS Rokitno	9	16	33:17
4	Olimpia Jabłoń	9	15	27:16
5	Lutnia II Piszczac	9	7	15:38
6	Kanzas Konstantynów	8	0	9:39

OSTATNIA KOLEJKA (28.10., godz. 11:00): Lutnia II - Az-Bud, Kanzas - GLKS Rokitno, Olimpia - GLKS Roskosz-Grabanów.

eprasa.pl 8250af2ab4

Orlęta Spomlek Radzyń Podlaski - Wisła Puławy 2:0 (1:0). Trzecie z rzędu zwycięstwo

Twierdza Warszawska 77 nadal niezdobyta

Pomimo, że Wisła raczej w tym sezonie zawodzi a Orlęta wygrały ostatnie dwa mecze, to jednak klub z miasta chemików był faworytem sobotniego spotkania. Biało-zieloni dzięki ogromnej determinacji i kropelce szczęścia dopisali sobie jednak kolejne trzy punkty.

Fot. A. Kulak

Michał Panufnik jest ostatnio w znakomitej strzeleckiej formie. Zaliczył trafienia w każdym z trzech ostatnich spotkań przy Warszawskiej

Mecz był okazją do spotkania starych znajomych. Za ofensywę gości odpowiadali świetnie znani w Radzyniu Piotr Zmorzyński, Krystian Puton i Szymon Stanisławski. Trenerski duet Rafał Borysiuk (ciągle „odsiadujący" na trybunach karę za emocjonalne reakcje w meczu z Sołą) - Artur Idzikowski mógł skorzystać, po dłuższej przerwie, z Rafała Kiczuka i Arkadiusza Kota, wbrew obawom do dyspozycji był też Michał Panufnik.

Pierwsze minuty to wzajemne badanie możliwości. Częściej przy piłce utrzymywali się goście, jednak nie stwarzali sobie klarownych sytuacji. W 26. min Orlęta skorzystały jednak ze swojej najsilniejszej ostatnio broni. Patryk Szymala dośrodkował z rzutu wolnego, obrońcy i bramkarz nie opanowali piłki i Panufnik przytomnym strzałem zdobył prowadzenie. To już trzeci gol rosłego defensora w tej rundzie. Goście mieli dwie szanse na wyrównanie. W 37 min Puton trafił w poprzeczkę, a dobitkę Stanisławskiego obronił Stężała. Najpiękniejszą akcję meczu kibice zobaczyli chwilę potem: Puton zagraniem piętą wywiódł w pole całą obronę gospodarzy i Stanisławski znalazł się w absolutnie komfortowej sytuacji pod bramką Orląt, jednak „Stęzi" kapitalnie zbił piłkę na słupek. W drugiej połowie Wisła próbowała odrabiać straty, jednak zapomniała o obronie. Prosty błąd Jakuba Poznańskiego przy wyprowadzaniu piłki wykorzystał Maciej Wojczuk i techniczną „podcinką" pokonał Pawła Sochę. Wisła nie potrafiła znaleźć sposobu na utrzymujących ciasno szyki obronne gospodarzy. Grane w pole karne długie, górne piłki padały łupem stoperów. Raz tylko w 78. min futbolówka zatańczyła na poprzeczce, ale bardziej wynikało to z nieporozumienia Stężały z obrońcami niż konceptu i zamiaru przeciwników. Najwięcej zagrożenia sprawiały, tak dobrze znane przy Warszawskiej, szarże lewym skrzydłem Piotra Zmorzyńskiego. Jego mocne dośrodkowania raz po raz leciały w pole karne, ale napastnicy nie mogli zrobić z nich użytku. Orlęta próbowały swoich sił w kontratakach, jednak brakowało dokładności. Warto przy tym podkreślić, że podopieczni Rafała Borysiuka znakomicie wytrzymali mecz kondycyjnie: mimo prowadzenia 2:0 w 88. min z kontrą pobiegło aż pięciu zawodników gospodarzy, co wróży dobrze w kontekście przygotowania drużyny do końca sezonu. W końcówce goście rzucili do przodu wszystkie siły, jednak nie zdołali zdobyć nawet bramki kontaktowej.

Wygrana 2:0 pozwoliła Orlętom wysunąć się na szóste miejsce w tabeli, m.in. przed Wisłę i KSZO. W dół tabeli nikt już chyba nie spogląda, bo niespodziewanie od liderujących w tabeli Stali Rzeszów i Podhala Nowy Targ (!) biało-zielonych dzieli tylko 5 punktów i aż strach myśleć, co by było gdyby nie seria prześladujących drużynę kontuzji. Rywalizacja o awans do II ligi przypomina w tym sezonie wyścig żółwi w kategorii wiekowej oldboy i daleki jest od rozstrzygnięcia: pierwszych pięć drużyn dzielą tylko trzy punkty, dwunasta Wólczanka ma tylko dziesięć punktów straty do lidera. Stal Rzeszów zremisowała z Motorem, rozpędzony jeszcze niedawno Hutnik nie dość, że przegrał, to dostał pięć bramek i dwie czerwone kartki w Wólce Pełkińskiej. Wspaniałą jesień fundują swoim kibicom piłkarze beniaminka z Kraśnika, którzy przywieźli komplet punktów z Chełma.

Zbigniew Smółko

ORLĘTA W KOLEJCE DO KASY

Często na trybunach stadionu przy Warszawskiej słychać opinię, że „trzeba grać swoimi" i „stawiać na młodych". Mamy okazję zweryfikować, jak to jest u nas w porównaniu z innymi klubami. Co się okazuje? W bieżącym sezonie prowadzona jest klasyfikacja Pro Junior System, w której przyznawane są punkciki za każdy występ wychowanka albo młodzieżowaca. Stawka jest niebagatelna, bo za miejsca w tej tabeli PZPN wypłaca całkiem poważne pieniądze: za pierwsze miejsce 400000 zł, za drugie 300000 itd. Obecnie właśnie na tą drugą kwotę mogą liczyć na ten moment Orlęta: Soła zebrała 5355 pkt, ekipa Borysiuka ma ich 4512, trzecia Stal Kraśnik 4230, pozostałe drużyny nieco w tym rankingu już odstają. Ciekawostką jest fakt, że przedostatnie miejsce zajmuje lider czyli Stal Rzeszów

W sobotę o 13 Orlęta zagrają na wyjeździe z Czarnymi Połaniec

Jest to tegoroczny beniaminek, z dorobkiem 11 punktów znajduje się tuż nas strefą spadkową. Ogromnym błędem byłoby jednak lekceważenie go choć przez moment. W meczu z Motorem na Lublin Arenie wprawdzie przegrali 4:2, jednak dwukrotnie prowadzili, imponowali ambicją i szybkością wyprowadzania kontrataków. O ile na wyjeździe do tej pory zdobyli tylko punkt, o tyle w Połańcu ograli m.in. Stal Kraśnik i Chełmiankę. Ostatnie trzy kolejki to wprawdzie seria porażek, ale w III lidze słowo „faworyt" powinno zostać zapomniane.

Orlęta Radzyń Podlaski – Wisła Puławy 2:0 (1:0)

Bramki: Michał Panufnik 26', Maciej Wojczuk 51'
Orlęta: Stężała – Ciborowski, Panufnik (63' Kaganek), Kursa, Szymala – Kiczuk, Korolczuk (46' Kot), Rycaj, Kalita (82' Jaworski), Ilczuk (72' Waniowski) – Wojczuk (90' Perin)
Wisła: Socha – Król (57' Litwiniuk), Pielach, Poznański, Sulkowski – Maksymiuk, Popiołek (57' Żelisko), Zmorzyński, Brzeski (81' Chudyba), Puton – Stanisławski (71' Mażysz)
Żółte kartki: Sulkowski, Brzeski, Poznański, Pielach.
Widzów: 600
Sędziował: Jakub Pieron (Kielce)

ROZMOWA Z Piotrem Zmorzyńskim, zawodnikiem Wisły Puławy, wychowankiem Orląt

Namawiali mnie, bym wracał

W teorii to Wisła była faworytem spotkania...
- Teoria teorią, a w rzeczywistości to Orlęta były zespołem lepszym. My przegraliśmy i nie mamy nic na usprawiedliwienie.
Jak czułeś się na stadionie, na którym rozegrałeś tak wiele spotkań?
- Szczerze, to czekałem na ten mecz. Chciałem zaprezentować się z dobrej strony i przypomnieć się kibicom, którzy przez kilka lat oklaskiwali mnie, gdy grałem na chwałę zespołu z Radzynia Podlaskiego. Nie słyszałem niemiłych słów, a wręcz przeciwnie. Namawiali mnie, bym wracał do Orląt.
Jest wam wstyd?
- Oczywiście. Orlęta były zespołem lepszym, szybszym. My po raz kolejny przegraliśmy. Przyjechaliśmy po komplet, a wracaliśmy z niczym.
Przed sezonem Wisła jednym tchem była wymieniana w gronie zespołów będących faworytami do awansu...
- A mamy dziewiąte miejsce i siedem punktów straty do liderów. To nie tak miało wyglądać. Zanotowaliśmy czwartą przegraną. Pozostała złość. W kolejnym spotkaniu nie potrafiliśmy pokazać swojej jakości. Sami nie wiemy, gdzie tkwi nasz problem. W klubie jest wszystko w należytym porządku, a my nie realizujemy powierzonych zadań.

Dlaczego?
- Gdybyśmy znali przyczynę, zapewne szybko byśmy ją wyeliminowali. Każdy chce, ale nie wychodzi.
Jak ocenisz postawę swojego byłego klubu?
- To drużyna z charakterem, która w każdym spotkaniu zostawia na boisku wiele serca. Z tego co wiem, kilku zawodników jest kontuzjowanych, ale zdrowi dwoją się i troją, by ciągnąć „wózek". Jak widać, daje to dobry rezultat. Twórcą sukcesów jest Rafał Borysiuk, któremu nikomu nie trzeba przedstawiać. Był wodzem na boisku, a teraz występuje jako trener.

M.P.

ROZMOWA Z Karolem Kalitą, byłym zawodnikiem Wisły, a obecnie Orląt

Taki lekki prztyczek

Czujesz podwójną satysfakcję, że twój obecny klub wygrał z byłym?
- Udowodniliśmy, że obecnie jesteśmy w dobrej dyspozycji i że po piłkarsku „żre". Wisła dostała delikatny prztyczek. U siebie mamy dobry bilans, każdemu zespołowi trudno wygrać w Radzyniu Podlaskim.
Pstryczek...
- Czuję wewnętrzną radość, że mój zespół triumfował z Wisłą. Jestem niemal wychowankiem tego klubu. Grałem w drużynach młodzieżowych, jak również dostałem okazję do występów w drugiej lidze. To było coś wspaniałego. Żałuję, że nie dostałem prawdziwej szansy w momencie, kiedy klub wywalczył promocję na zaplecze Ekstraklasy. Trener Bogdan Bławacki podziękował mi. Powiedział, że nie ma dla mnie miejsca. Musiałem szukać sobie nowego klubu. Byłem na wypożyczeniach w: Lubliniance Lublin, Avii Świdnik. Dzisiaj zagrałem dobre spotkanie i myślę, że przypomniałem o istnieniu Karola Kality.

Dziwi ciebie postawa Wisły?
- Potencjał drużyny jest o wiele większy niż osiągane wyniki i miejsce w tabeli. Przed sezonem sądziłem, że będą bardzo poważnym kandydatem do wywalczenia awansu. Teraz sytuacja niebezpiecznie wymyka się im spod kontroli. Czuję sentyment do Wisły. Spędziłem tam kawał życia. Mam w Puławach wielu przyjaciół i znajomych. Kibicuję im w każdym spotkaniu, no może nie w starciu z Orlętami.

M.P.

eprasa.pl 8250af2ab4

WYBORY SAMORZĄDOWE 2018

Gminy. Gdzie nowy wójt, gdzie dogrywka, kto wszedł do rady?

Czemierniki postawiły na zmianę

GMINA CZEMIERNIKI Szturmem, acz w pokojowych warunkach, zdobył władzę na następne pięć lat KWW „Postaw na zmiany". Grupa ludzi, która popierała w wyborach na wójta Arkadiusza Filipka. To pierwszy wójt w gminie, który nie startował w tych wyborach pod szyldem Polskiego Stronnictwa Ludowego. KWW „Postaw na zmiany" wprowadził aż 12 radnych z 15 kandydatów.

W skład Rady Gminy Czemierniki weszli:
Zbigniew Sznura,
Katarzyna Szczygielska,
Marzanna Nurzyńska,
Marek Bączek,
Tomasz Kaczorek,
Arkadiusz Filipek,
Mariusz Siwek,
Agnieszka Świć,
Radosław Niewęgłowski,
Andrzej Sokołowski,
Katarzyna Salczyńska,
Jacek Świć.

Arkadiusz Filipek

Kazimierz Sobieszek

Z Komitetu KWW Kazimierza Sobieszka do rady weszli:
Eugeniusz Latek,
Arkadiusz Skubisz,
Kazimierz Piątek.

mm

Tomasz Jurkiewicz - z sekretarza na wójta gminy Wohyń

GMINA WOHYŃ - Udało się - mówi Tomasz Jurkiewicz, który w pierwszej turze został wybrany przez mieszkańców na nowego wójta. Zdobył 1458 głosów (53,3 procent) i pokonał Marka Kratiuka, startującego na wójta pod szyldem PiS. Kratiuk zdobył „srebro" i 1148 (41, 9). - Dziękuję w tym miejscu wszystkim, którzy zaufali mi i moim kandydatom na radnych. Obiecujemy, że przez te pięć będziemy solidnie pracować i realizować nasz program wyborczy- deklaruje wójt.

Do rady wprowadził dziewięciu radnych. Z jego komitetu, KWW Razem dla Gminy Wohyń są to:
Roman Trochimiak
Tomasz Daszczuk
Grzegorz Chilimoniuk
Kamila Koza
Krzysztof Barszczewski
Dorota Iwanejko
Magdalena Pomorska
Robert Jędruszczak
Sławomir Tupikowski

Z komitetu Marka Kratiuka w skład rady weszli:
Krzysztof Bożyk
Marek Daniluk
Łukasz Burczaniuk
Włodzimierz Kaźmieruk
Marek Korczyk
Janusz Jaroszewicz

Tomasz Jurkiewicz
1458 głosów,
53 procent

MAREK KRATIUK
1148 głosów,
42 procent

STANISŁAW OSIPIK
130 głosów
4 procent

W Ulanie Jarosław Koczkodaj prawie 70 procent

Wójt Jarosław Koczkodaj wygrał zdecydowanie.

Skład nowej Rady Gminy
1. Leszek Lipiński - KWW Wspólna Gmina
2. Krzysztof Zienkiewicz - KWW Wspólna Gmina
3. Kazimierz Zarzycki - KWW Kazimierza Zarzyckiego
4. Mariusz Zalewski - KWW Wspólna Gmina
5 Sławomir Bartochowski - KWW Rozwój i Samorządność
6. Adam Mazurek - KWW Wspólna Gmina
7. Sławomir Mazurek - KWW Wspólna Gmina
8. Wiesław Zienkiewicz - KWW Wspólna Gmina
9. Marek Białucha - KWW Wspólna Gmina
10. Henryk Cabaj - KWW Wspólna Gmina
11. Zbigniew Zborowski - KWW Wspólna Gmina
12. Bogdan Maliszewski - KWW Rozwój i Samorządność
13. Małgorzata Skwara - KWW Wspólna Gmina
14. Elżbieta Paskudzka - KWW Rozwój i Samorządność
15. Grażyna Iwaszko - KWW Rozwój i Samorządność

Beata Malczuk

Fot.Bartosz Szumowski

Jan Łaski
819 głosów,
32 procent

Jarosław Koczkodaj
1 745 głosów,
68 procent

W Borkach druga tura: Sałata-Czyżak

Radosław Sałata
1470 głosów,
49 procent

Marcin Czyżak
1271 głosów,
42 procent

Michał Paszkowski
281 głosów,
9 procent

GMINA BORKI 21 października to dzień, który mocno zweryfikował skład Rady Gminy Borki. Wielu radnych zasiądzie w niej po raz pierwszy i na pierwszą kadencję. Pomiędzy liderami komitetów: wójtem Radosławem Sałatą (KWW PiS) a Marcinem Czyżakiem (KWW Nasza Gmina Borki i poparcie PSL) rozegra się druga tura, skład rady już jest wiadomy. A oto układ sił:

Radni KWW PiS (do wyborów wystartowało 11)
Bożena Górska
Bogdan Sposób
Piotr Cieślak
Marcin Jaszczuk

Radni KWW Nasza Gmina Borki (startowało 15)
Tomasz Kwaśny
Andrzej Rogulski
Elżbieta Kulenty
Janusz Buhaj
Danuta Kucio
Rafał Gremplewski
Stanisław Sokół

Radni KWW Działamy dla gminy Borki (kandydatów było 12)
Piotr Kondaszuk
Beata Guz
Radny KWW Henryk Bęczyński
Henryk Bęczyński
Radny KWW Kukiz 15
Adam Król

mm

Komarówka: Bogdanowi Wetoszce zabrakło pięciu głosów

W gminie Komarówka Podlaska wyborcy jeszcze nie zdecydowali. Z trzech kandydatów do drugiej tury przechodzi obecny wójt, Ireneusz Demianiuk i jego konkurent, Grzegorz Domański. Znany jest natomiast skład rady gminy.

Radni gminy Komarówka Podlaska:
Sebastian Sałuch
Bogdan Wetoszka
Sławomir Ilczuk
Tomasz Klimiuk
Edyta Wodzińska-Furman
Paweł Uss vel Wąsowicz
Joanna Krupska
Tomasz Weremczuk
Zbigniew Wiszniewski
Andrzej Bylicki
Wiesław Orłowski
Błażej Żukowski
Tadeusz Magier
Janusz Siwiński

Ireneusz Demianiuk
975 głosów,
46 procent

Grzegorz Domański
574 głosy,
27 procent

Bogdan Wetoszka
569 głosów,
27 procent

Andrzej Dejneka

W Kąkolewnicy - druga tura: Ładny - Mróz

Do godziny 15 w poniedziałek, 22 października, Gminna Komisja Wyborcza w Kąkolewnicy nie podała jeszcze oficjalnego składu nowej rady, ani wyniku wyborów na wójta.

	Kąkolewnica	Polskowola	Olszewnica	Żakowola	Grabowiec
Ładny	316	82	153	132	79
Mróz	181	122	96	62	74
Mazurek	102	119	94	98	63
Woch	20	16	14	13	10

Wiadomo, bo o tym się już głośno mówiło, że nie będą w niej już zasiadali główni opozycjoniści wójta, Wacław Sójka i Grzegorz Gałecki. Zbigniew Ładny ma szansę na kolejną kadencję, bo przeszedł do drugiej tury i zmierzy się z Anną Mróz. PiS przegrało te wybory w samorządzie. Wacław Sójka, szef PiS w gminie, zapowiada poparcie kontrkandydatki wójta. Nieoficjalnie podawano, że radnymi zostali: **Piotr Łątka z KWW Anny Mróz, Wiesław Czech z KW PiS, Mariusz Majczyna z KWW Anny Mróz, Renata Czerwińska z KW PiS, Piotr Czerwiński z KW RASIL, Stanisław Zalewski z KW RASIL.**

*wyniki nioficjalne

eprasa.pl 8250af2ab4

Składy komisji wyborczych w gminie Wohyń

OBWODOWA KOMISJA WYBORCZA NR 1, ZESPÓŁ SZKÓŁ W WOHYNIU, UL. PIŁSUDSKIEGO 25,

Katarzyna Czeczko, zgłoszona przez KWW RAZEM W GMINIE WOHYŃ-ZRÓBMY, zam. Wohyń
Ewa Głuszczyńska, zgłoszona przez KW PiS, zam. Wohyń
Katarzyna Joanna Jarmosiewicz, zgłoszona przez KW RASIL, zam. Wohyń
Marta Koryna Kniaziewicz, zgłoszona przez KKW SLD LEWICA RAZEM, zam. Wohyń
Grażyna Laskowska, zgłoszona przez KWW RPS, zam. Wohyń
Wojciech Mazur, zgłoszony przez KKW PLATFORMA. NOWOCZESNA KOALICJA OBYWATELSKA, zam. Wohyń
Ewa Szwaj, zgłoszona przez KWW KUKIZ`15, zam. Kopina
Danuta Maria Wakulik, zgłoszona przez KWW RAZEM DLA GMINY WOHYŃ, zam. Wohyń
Magdalena Karolina Woszczak, zgłoszona przez KW PSL, zam. Wohyń

Obwodowa Komisja Wyborcza ds. ustalenia wyników głosowania

Kazimierz Zygmunt Brudkowski, zgłoszony przez KWW RAZEM DLA GMINY WOHYŃ, zam. Planta
Karol Maksymilian Czeczko, zgłoszony przez KW RASIL, zam. Wohyń
Alina Duda, zgłoszona przez KWW RAZEM W GMINIE WOHYŃ-ZRÓBMY, zam. Wohyń
Mirosława Hryniewska, zgłoszona przez KW PiS, zam. Wohyń
Elżbieta Juchnowicz, zgłoszona przez KWW KUKIZ`15, zam. Wohyń
Andrzej Adam Kazubek, zgłoszony przez KW PSL, zam. Wohyń
Jadwiga Krystyna Korszniewicz, zgłoszona przez KKW SLD LEWICA RAZEM, zam. Wohyń
Bożena Grażyna Krawczyk, zgłoszona przez KKW PLATFORMA.NOWOCZESNA KOALICJA OBYWATELSKA, zam. Wohyń
Aleksandra Maria Osipiak, zgłoszona przez KWW „NASZ POWIAT", zam. Wohyń

OBWODOWA KOMISJA WYBORCZA NR 2, MŁODZIEŻOWE CENTRUM KULTURY W SUCHOWOLI, SUCHOWOLA 133A

Obwodowa Komisja Wyborcza ds. przeprowadzenia głosowania

Krystyna Maria Donica, zgłoszona przez KWW RAZEM DLA GMINY WOHYŃ, zam. Suchowola
Magda Dzioba, zgłoszona przez KW RASIL, zam. Suchowola
Edyta Gaja, zgłoszona przez KWW RPS, zam. Ostrówki
Magdalena Kot, zgłoszona przez KKW SLD LEWICA RAZEM, zam. Kuraszew
Andrzej Leszek Samulnik, zgłoszony przez KWW KUKIZ`15, zam. Bezwola
Małgorzata Sidorczuk, zgłoszona przez KWW RAZEM W GMINIE WOHYŃ-ZRÓBMY, zam. Wólka Zdunkówka
Katarzyna Małgorzata Szyndlarz, zgłoszona przez KKW PLATFORMA.NOWOCZESNA KOALICJA OBYWATELSKA, zam. Bezwola
Jacek Janusz Zawada, zgłoszony przez KW PiS, zam. Kuraszew
Paulina Marta Zdziennicka, zgłoszona przez KW PSL, zam. Świerże

Obwodowa Komisja Wyborcza ds. ustalenia wyników głosowania

Renata Dąbrowska, zgłoszona przez KWW KUKIZ`15, zam. Suchowola
Ewa Janczewska, zgłoszona przez KW PiS, zam. Kuraszew
Maria Anna Kondratiuk, zgłoszona przez KWW RAZEM DLA GMINY WOHYŃ, zam. Ossowa
Kamila Anna Mazur, zgłoszona przez KKW PLATFORMA. NOWOCZESNA KOALICJA OBYWATELSKA, zam. Wohyń
Karolina Magda Osiej-Gruba, zgłoszona przez KKW SLD LEWICA RAZEM, zam. Amelin
Aneta Robak, zgłoszona przez KW PSL, zam. Świerże
Anna Stopniak, zgłoszona przez KWW RAZEM W GMINIE WOHYŃ-ZRÓBMY, zam. Suchowola
Karolina Trochimiak, zgłoszona przez KWW RPS, zam. Bezwola
Grażyna Ziółkowska, zgłoszona przez KW RASIL, zam. Suchowola

OBWODOWA KOMISJA WYBORCZA NR 3, SZKOŁA PODSTAWOWA W BEZWOLI, BEZWOLA UL. GRABÓWKA 1

Obwodowa Komisja Wyborcza ds. przeprowadzenia głosowania

Anna Maria Bójko, zgłoszona przez KWW RAZEM W GMINIE WOHYŃ-ZRÓBMY, zam. Wohyń
Renata Frączek, zgłoszona przez KWW RAZEM DLA GMINY WOHYŃ, zam. Radzyń Podlaski
Barbara Gabryszuk, zgłoszona przez KW RASIL, zam. Wohyń
Katarzyna Bożena Gurtat, zgłoszona przez KKW PLATFORMA.NOWOCZESNA KOALICJA OBYWATELSKA, zam. Bojanówka
Grażyna Małgorzata Hawryluk, zgłoszona przez KKW SLD LEWICA RAZEM, zam. Bezwola
Barbara Teresa Leszak, zgłoszona przez KWW KUKIZ`15, zam. Wohyń
Marta Magdalena Pawelec, zgłoszona przez KW PSL, zam. Bezwola
Marcin Arkadiusz Tymosiewicz, zgłoszony przez KWW RPS, zam. Wohyń
Wiesława Wakulik, zgłoszona przez KW PiS, zam. Bezwola

Obwodowa Komisja Wyborcza ds. ustalenia wyników głosowania

Monika Czerwińska, zgłoszona przez KW PiS, zam. Lisiowólka
Grzegorz Dominik, zgłoszony przez KKW SLD LEWICA RAZEM, zam. Bezwola
Dorota Gogół, zgłoszona przez KWW RAZEM DLA GMINY WOHYŃ, zam. Bezwola
Marta Małgorzata Grzywaczewska, zgłoszona przez KWW RPS, zam. Bezwola
Teresa Jolanta Leszak, zgłoszona przez KWW RAZEM W GMINIE WOHYŃ-ZRÓBMY, zam. Bezwola
Iwona Katarzyna Mazurek, zgłoszona przez KWW KUKIZ`15, zam. Lisiowólka
Ewa Patkowska, zgłoszona przez KW PSL, zam. Wohyń
Urszula Pawelec-Szymańczuk, zgłoszona przez KW RASIL, zam. Bezwola
Jan Siwek, zgłoszony przez KKW PLATFORMA.NOWOCZESNA KOALICJA OBYWATELSKA, zam. Bezwola

Obwodowa Komisja Wyborcza nr 4, Szkoła Podstawowa w Ostrówkach, Ostrówki 66b

Obwodowa Komisja Wyborcza ds. Przeprowadzenia Głosowania

Adrian Mateusz Chilimoniuk, zgłoszony przez KWW RPS, zam. Bezwola
Jowita Agata Jóźwik, zgłoszona przez KW PSL, zam. Ostrówki
Natalia Magda Koczkodaj, zgłoszona przez KKW SLD LEWICA RAZEM, zam. Wohyń
Małgorzata Barbara Matysiewicz, zgłoszona przez KWW KUKIZ`15, zam. Ostrówki
Martyna Agata Podgajna, zgłoszona przez KWW RAZEM DLA GMINY WOHYŃ, zam. Ostrówki
Robert Podgajny, zgłoszony przez KKW PLATFORMA.NOWOCZESNA KOALICJA OBYWATELSKA, zam. Bojanówka
Antoni Rozmysłowski, zgłoszony przez KW RASIL, zam. Bezwola
Henryka Struczyk, zgłoszona przez KW PiS zam. Bezwola
Katarzyna Wójcik, zgłoszona przez KWW RAZEM W GMINIE WOHYŃ-ZRÓBMY, zam. Wohyń

Obwodowa Komisja Wyborcza ds. ustalenia wyników głosowania

Mirosław Ryszard Czech, zgłoszony przez KWW KUKIZ`15, zam. Bezwola
Justyna Grzeszuk, zgłoszona przez KWW RPS, zam. Ostrówki
Tomasz Stanisław Juszczuk, zgłoszony przez KWW RAZEM W GMINIE WOHYŃ-ZRÓBMY, zam. Bezwola
Karol Kaliszuk, zgłoszony przez KKW SLD LEWICA RAZEM, zam. Wohyń
Kinga Karolak, zgłoszona przez KWW RAZEM DLA GMINY WOHYŃ, zam. Ossowa
Dorota Anna Kokoszkiewicz, zgłoszona przez KKW PLATFORMA.NOWOCZESNA KOALICJA OBYWATELSKA, zam. Ostrówki
Leszek Marian Korolczuk, zgłoszony przez KW RASIL, zam. Ostrówki
Ewa Maria Sobieszuk, zgłoszona przez KW PSL, zam. Ostrówki
Renata Wakulik, zgłoszona przez KW PiS, zam. Bezwola

OBWODOWA KOMISJA WYBORCZA NR 5, SZKOŁA PODSTAWOWA W OSSOWIE, OSSOWA 91A

Obwodowa Komisja Wyborcza ds. przeprowadzenia głosowania

Barbara Korczyk, zgłoszona przez KW PiS, zam. Ossowa
Anna Maria Mackiewicz, zgłoszona przez KWW RAZEM DLA GMINY WOHYŃ (uzupełnienie składu), zam. Ossowa
Radosław Ossowski, zgłoszony przez KWW RPS, zam. Wohyń
Mariusz Henryk Pływacz, zgłoszony przez KWW KUKIZ`15, zam. Wohyń
Jolanta Grażyna Przychodzka, zgłoszona przez KKW PLATFORMA.NOWOCZESNA KOALICJA OBYWATELSKA, zam. Ostrówki
Katarzyna Anna Rożen, zgłoszona przez KWW RAZEM DLA GMINY WOHYŃ, zam. Bezwola
Karolina Maria Sekuła, zgłoszona przez KWW RAZEM W GMINIE WOHYŃ-ZRÓBMY, zam. Suchowola
Iwona Wołosowicz, zgłoszona przez KW PSL, zam. Bojanówka
Ewa Janina Żmuda, zgłoszona przez KKW SLD LEWICA RAZEM, zam. Wohyń

Obwodowa Komisja Wyborcza ds. ustalenia wyników głosowania

Anna Katarzyna Betka, zgłoszona przez KW PSL, zam. Branica Suchowolska
Kamil Aleksander Gabryszuk, zgłoszony przez KWW RPS, zam. Wohyń
Agnieszka Teresa Kaliszuk, zgłoszona przez KKW SLD LEWICA RAZEM, zam. Wohyń
Katarzyna Maria Mackiewicz, zgłoszona przez KW PiS, zam. Ossowa
Justyna Natalia Mazur, zgłoszona przez KWW RAZEM DLA GMINY WOHYŃ, zam. Wohyń
Elwira Natalia Mielnik, zgłoszona przez KWW RAZEM W GMINIE WOHYŃ-ZRÓBMY, zam. Suchowola
Dorota Urszula Pływacz, zgłoszona przez KWW KUKIZ`15, zam. Bezwola
Renata Bogumiła Świderska, zgłoszona przez KKW PLATFORMA.NOWOCZESNA KOALICJA OBYWATELSKA, zam. Wohyń
Patrycja Anna Trochimiak, zgłoszona przez KW RASIL, zam. Ossowa

OBWODOWA KOMISJA WYBORCZA NR 6, DOM LUDOWY W BRANICY SUCHOWOLSKIEJ, BRANICA SUCHOWOLSKA 60

Obwodowa Komisja Wyborcza ds. przeprowadzenia głosowania

Aneta Cybul, zgłoszona przez KW RASIL, zam. Bezwola
Monika Katarzyna Jakimiuk, zgłoszona przez KKW PLATFORMA.NOWOCZESNA KOALICJA OBYWATELSKA, zam. Wohyń
Justyna Lendzion, zgłoszona przez KW PSL, zam. Branica-Kolonia
Grażyna Marinna Paginowska, zgłoszona przez KW PiS, zam. Branica
Suchowolska
Grażyna Anna Paszkiewicz, zgłoszona przez KWW KUKIZ`15, zam. Wohyń
Gabriela Plebanowicz, zgłoszona przez KWW RAZEM DLA GMINY WOHYŃ (uzupełnienie składu), zam. Wohyń
Rafał Toczyński, zgłoszony przez KKW SLD LEWICA RAZEM, zam. Wohyń
Mirosława Uchymiak, zgłoszona przez KWW RAZEM DLA GMINY WOHYŃ, zam. Branica Suchowolska
Aneta Ewa Zalewska, zgłoszona przez KWW RAZEM W GMINIE WOHYŃ-ZRÓBMY, zam. Branica Suchowolska

Obwodowa Komisja Wyborcza ds. ustalenia wyników głosowania

Bartłomiej Botwina, zgłoszony przez KW RASIL, zam. Branica-Kolonia
Monika Gil, zgłoszona przez KWW RAZEM W GMINIE WOHYŃ-ZRÓBMY, zam. Branica Kolonia
Marta Gmur, zgłoszona przez KWW RAZEM DLA GMINY WOHYŃ, zam. Bezwola
Aneta Goławska, zgłoszona przez KKW PLATFORMA. NOWOCZESNA KOALICJA OBYWATELSKA, zam. Wohyń
Teresa Janina Ilach, zgłoszona przez KWW RAZEM DLA GMINY WOHYŃ (uzupełnienie składu), zam. Branica Suchowolska
Violetta Rożen, zgłoszona przez KW PiS, zam. Branica Suchowolska
Emil Solecki, zgłoszony przez KWW KUKIZ`15, zam. Branica Suchowolska
Monika Wierzbicka, zgłoszona przez KKW SLD LEWICA RAZEM, zam. Wohyń
Urszula Zdziennicka, zgłoszona przez KW PSL, zam. Świerże

OBWODOWA KOMISJA WYBORCZA NR 7, BUDYNEK SZPITALA W SUCHOWOLI, KURASZEW 48, 21-310 WOHYŃ:

Obwodowa Komisja Wyborcza ds. przeprowadzenia głosowania

Jolanta Biernacka, zgłoszona przez KKW SLD LEWICA RAZEM, zam. Wohyń
Elżbieta Korczyk, zgłoszona przez KW PSL, zam. Kuraszew
Halina Maria Kowalik, zgłoszona przez KW PiS, zam. Kuraszew
Justyna Elżbieta Paginowska, zgłoszona przez KW RASIL, zam. Kuraszew
Witold Pasek, zgłoszony przez KWW RAZEM DLA GMINY WOHYŃ, zam. Suchowola
Norbert Świderski, zgłoszony przez KKW PLATFORMA.NOWOCZESNA KOALICJA OBYWATELSKA, zam. Wohyń

Obwodowa Komisja Wyborcza ds. ustalenia wyników głosowania

Marianna Bojarczuk, zgłoszona przez KWW RAZEM DLA GMINY WOHYŃ, zam. Radzyń Podlaski
Natalia Jędruszczak, zgłoszona przez KW PSL, zam. Branica Suchowolska
Katarzyna Barbara Król, zgłoszona przez KWW RPS, zam. Bezwola
Elżbieta Helena Mazur, zgłoszona przez KKW PLATFORMA.NOWOCZESNA KOALICJA OBYWATELSKA, zam. Wohyń
Edyta Skubiszewska, zgłoszona przez KW PiS, zam. Kuraszew
Renata Teresa Witkowska, zgłoszona przez KKW SLD LEWICA RAZEM, zam. Bezwola

mm

ARTYKUŁ SPONSOROWANY

Odnawialne źródła energii w Gminie Wohyń

Gmina Wohyń w odpowiedzi na bardzo duże zainteresowanie mieszkańców kolektorami słonecznymi do przygotowywania ciepłej wody użytkowej (c.w.u.) Pozyskała dofinansowanie z Europejskiego Funduszu Rozwoju Regionalnego. Projekt „Odnawialne źródła energii w Gminie Wohyń" został pozytywnie oceniony i uzyskał dofinansowanie z Regionalnego Programu Operacyjnego Województwa Lubelskiego, na lata 2014-2020 Oś Priorytetowa 4 Energia przyjazna środowisku. Działanie 4.1 Wsparcie wykorzystania OZE.

Zgodnie z zawartą umową całkowity koszt inwestycji wynosi 4 555 188 zł, a kwota dofinansowania wynosi 3 145 407,49 zł. W ramach wykonanego zadania zostało zamontowanych 437 instalacji solarnych na budynkach mieszkalnych jednorodzinnych. Ze względu na odpowiednie dopasowanie do ilości zużywanej ciepłej wody najwięcej zamontowano instalacji dwupanelowych w ilości 303, trzypanelowych w ilości 122 oraz 12 kompletów czteropanelowych. Łączna moc zamontowanych instalacji to 1,58 MW. Dostawę i montaż wszystkich urządzeń przeprowadziła firma Antinus sp z o.o. ze Skierniewic. Prace montażowe przebiegły sprawnie i terminowo.

Wszystkie instalacje wyposażone są w moduł łączności sieciowej. Po zainstalowaniu aplikacji Ekontrol, każdy beneficjent projektu może obserwować na urządzeniu mobilnym aktualne parametry pracy swojej instalacji.

Głównym celem projektu jest wzrost stosowania OZE wpływający na poprawę środowiska naturalnego oraz podniesienie poziomu życia mieszkańców Gminy Wohyń. Projekt przyczyni się do ograniczenia zapotrzebowania na energię cieplną wykorzystywaną do przygotowania c.w.u. produkowaną w sposób tradycyjny, co przełoży się na zastępowanie istniejącej energii z surowców kopalnych produkcją z OZE.

Duże zainteresowanie mieszkańców Gminy Wohyń projektem świadczy o wzroście świadomości ekologicznej wśród społeczności lokalnej, a praca zainstalowanych urządzeń przyczyni się do podniesienia jakości powietrza w naszej okolicy.

Gmina Wohyń zachęca do odwiedzania strony internetowej poświęconej projektowi:
http://gminawohyn.e-oze.eu

Fundusze Europejskie Program Regionalny | Rzeczpospolita Polska | lubelskie Smakuj życie! | Unia Europejska Europejski Fundusz Rozwoju Regionalnego

eprasa.pl 8250af2ab4

Liczyli głosy i czuwali nad przebiegiem głosowania w gm. Kąkolewnica

OBWÓD NR 1, ZESPÓŁ OŚWIATOWY W BRZOZOWICY DUŻEJ

Obwodowa Komisja Wyborcza ds. przeprowadzenia głosowania

Edyta Bartosiak, KWW Marka Wocha, zam. Brzozowica Duża
Roman Daniluk, KWW RPS, zam. Brzozowica Duża
Barbara Dziduch, KKW Platforma. Nowoczesna Koalicja Obywatelska, zam. Brzozowica D. Marta Gałecka, KWW Ładny, zam. Brzozowica Duża
Dorota Jezierska, KWW Kukiz`15, zam. Mościska
Łucja Paluch, KW PSL, zam. Brzozowica Duża
Arkadiusz Sławomir Plewka, KW PiS, zam. Brzozowica Duża
Barbara Celina Woch, KW RASIL, zam. Turów
Łukasz Zdańkowski, KWW Nasz Powiat, zam. Brzozowica Duża

Obwodowa Komisja Wyborcza ds. ustalenia wyników głosowania

Magdalena Borkowska, KWW Marka Wocha, zam. Brzozowica Duża
Adam Andrzej Juchnikowski, KWW Ładny, zam. Łazy
Natalia Krasuska, KWW Anny Mróz, zam. Mościska
Karolina Metejek, KWW RPS, zam. Brzozowica Duża
Wiesław Murawka, KW RASIL, zam. Turów
Barbara Narojek, KW PSL, zam. Brzozowica Duża
Kamil Truba, KWW Kukiz`15, zam. Międzyrzec Podlaski
Aneta Zalewska, KW PiS, zam. Polskowola
Marek Zdańkowski, KWW Nasz Powiat, zam. Brzozowica Duża

OBWÓD NR 2, ZESPÓŁ OŚWIATOWY W KĄKOLEWNICY

Obwodowa Komisja Wyborcza ds. przeprowadzenia głosowania

Joanna Ewa Bałkowiec, KWW Nasz Powiat, zam. Kąkolewnica
Daria Marlena Dadun, KWW Kukiz`15, zam. Lipniaki
Klaudia Drynio, KWW Marka Wocha, zam. Żabce
Andrzej Henryk Kot, KW RASIL, zam. Kąkolewnica
Witold Lipski, KWW Ładny, zam. Kąkolewnica
Paulina Matejek, KW PiS, Brzozowica Duża
Anna Nast, KWW RPS, zam. Kąkolewnica
Dorota Stanisława Wiącek, KWW Anny Mróz, zam. Kąkolewnica
Marianna Zalewska, KW PSL, zam. Kąkolewnica

Obwodowa Komisja Wyborcza ds. ustalenia wyników głosowania

Paweł Drynio, KWW Marka Wocha, zam. Wygnanka
Wojciech Gomółka, KWW Anny Mróz, zam. Kąkolewnica
Tomasz Zdzisław Iwanowski, KW RASIL, zam. Kąkolewnica
Maria Barbara Jaśniak, KWW Kukiz`15, zam. Kąkolewnica
Wojciech Jacek Jaśniak, KW PiS, zam. KąkolewnicaKrystyna Maria Kośmider, KWW Ładny, zam. Kąkolewnica
Katarzyna Rychlik, KWW RPS, zam. Kąkolewnica
Edyta Maria Wiśnicka, KWW Nasz Powiat, zam. KąkolewnicaJolanta Eugenia Woch, KW PSL, zam. Kąkolewnica

OBWÓD NR 3, GMINNY OŚRODEK KULTURY W KĄKOLEWNICY

Obwodowa Komisja Wyborcza ds. przeprowadzenia głosowania

Monika Ewa Bartczak, KW PiS, zam. Brzozowica Duża
Jan Jezierski, KWW Anny Mróz, zam. Mościska
Regina Emilia Jóźwik, KW PSL, zam. Polskowola
Halina Teresa Korzeniowska, KWW Nasz Powiat, zam. Kąkolewnica-Roman Osak, KW RASIL, zam. Grabowiec
Czesława Irena Sokół, KWW RPS, zam. Miłolas
Klaudia Anna Wajszczuk, KWW Marka Wocha, zam. Kąkolewnica
Małgorzata Wiącek, KWW Kukiz`15, zam. Turów
Halina Wieczorek, KKW Platforma. Nowoczesna Koalicja Obywatelska, zam. Wygnanka

Obwodowa Komisja Wyborcza ds. ustalenia wyników głosowania

Grzegorz Stanisław Afaltowski, KWW Wolność w Samorządzie, zam. Kąkolewnica
Tadeusz Domański, KWW Nasz Powiat, zam. Kąkolewnica
Sylwia Golec, KW PiS, zam. Kąkolewnica
Barbara Kowalczyk, KWW Marka Wocha, zam. Kąkolewnica
Justyna Katarzyna Kusek, KWW Ładny, zam. Turów
Barbara Majczyna, KW PSL, zam. Kąkolewnica
Kinga Pękała, KWW Anny Mróż, zam. Polskowola
Joanna Agata Zgorzałek, KWW RPS, zam. Kąkolewnica

OBWÓD NR 4, ZESPÓŁ OŚWIATOWY W POLSKOWOLI

Obwodowa Komisja Wyborcza ds. przeprowadzenia głosowania

Andrzej Jerzy Bojaczuk, KWW Nasz Powiat, zam. Polskowola
Rafał Grzywaczewski, KW RASIL, zam. Radzyń Podlaski
Edyta Kot, KWW Ładny, zam. Polskowola
Krystyna Kot, KWW RPS, zam. Kąkolewnica
Grażyna Mańko, KW PSL, zam. Polskowola
Elżbieta Niedziółka, KKW Platforma.Nowoczesna Koalicja Obywatelska, zam. Sokule
Paulina Rycerz, KWW Kukiz`15, zam. Brzozowica Mała
Wanda Elżbieta Wójcik, KW PiS, zam. Brzozowica Duża
Tadeusz Zalewski, KW Marka Wocha, zam. Polskowola

Obwodowa Komisja Wyborcza ds. ustalenia wyników głosowania

Barbara Grzywaczewska, KW RASIL, zam. Turów
Bożena Jastrzębska, KWW Nasz Powiat, zam. Miłolas
Wojciech Karczewski, KW PiS, zam. Polskowola
Ewa Kłos, KW PSL, zam. Radzyń Podlaski
Bogumiła Elżbieta Kurowska, KWW RPS, zam. Kąkolewnica
Justyna Aneta Ochijewicz, KWW Anny Mróz, zam. Polskowola
Roman Ignacy Pękała, KWW Marka Wocha, zam. Polskowola
Dominika Rarak, KWW Kukiz`15, zam. Kąkolewnica
Marta Rosińska, KWW Ładny, zam. Kąkolewnica

OBWÓD NR 5, SZKOŁA PODSTAWOWA W OLSZEWNICY

Komisja Obwodowa ds. przeprowadzenia głosowania

Alina Helena Bojaczuk, KWW Nasz Powiat, zam. Polskowola
Teresa Danuta Majczyna, KWW RPS, zam. Olszewnica
Przemysław Mańko, KW RASIL, zam. Turów
Małgorzata Mościka, KWW Kukiz`15, zam. Sokule
Barbara Teresa Olszewska, KWW Anny Mróz, zam. Olszewnica
Hanna Smarżewska, KW PiS, zam. Brzozowica Duża
Mariola Toporowicz, KWW Ładny, zam. Olszewnica
Józefa Wierzbicka, KW PSL, zam. Lipniaki
Karolina Emilia Wysokińska, KWW Marka Wocha, zam. Olszewnica

Obwodowa Komisja ds. ustalenia wyników głosowania

Agnieszka Gosek, KWW Anny Mróz, zam. Olszewnica
Agnieszka Jadwiga Juchnikowska, KWW Ładny, zam. Olszewnica
Weronika Wioleta Korulczyk, KW PiS, zam. Żakowola Poprzeczna
Adam Lucjan Kurowski, KWW RPS, zam. Kąkolewnica
Agnieszka Matejek, KWW Nasz Powiat, zam. Brzozowica Duża
Michał Aleksander Oksiejuk, KW RASIL, zam. Kąkolewnica
Anna Pękała, KWW Marka Wocha, zam. Kąkolewnica
Mirosława Jadwiga Płudowska, KW PSL, zam. Kąkolewnica
Maria Barbara Zalewska, KWW Kukiz`15, zam. Lipniaki

OBWÓD NR 6, SZKOŁA PODSTAWOWA W TUROWIE

Obwodowa Komisja Wyborcza ds. przeprowadzenia głosownia

Renata Głowniak-Osak, KWW Ładny, zam. Turów
Wiesław Tadeusz Korólczyk, KW RASIL, zam. Turów
Beata Majczyna, KW PSL, zam. Kąkolewnica
Helena Ochnio, KKW Platforma. Nowoczesna Koalicja Obywatelska, zam. Turów
Kacper Konrad Osak, KWW Anny Mróz, zam. Turów
Patrycja Osak, KWW RPS, zam. Turów
Aneta Sznura, KWW Marka Wocha, zam. Turów
Kinga Tymoszuk, KWW Nasz Powiat, zam. Turów
Angelika Jadwiga Wójcik, KW PiS, zam. Brzozowica Duża

Obwodowa Komisja Wyborcza ds. ustalenia wyników głosowania

Teresa Bylicka, KWW Marka Wocha, zam. Turów Michał Kłopotek, KWW Anny Mróz, zam. Turów
Marek Henryk Konaszewski, KW RASIL, zam. Turów
Aneta Kot, KW PSL, zam. Radzyń Podlaski
Agnieszka Wiktoria Król, KW PiS, zam. Turów
Adam Mróz, KWW Ładny, zam. Radzyń Podlaski
Kamil Nurzyński, KWW RPS, zam. Turów
Elżbieta Julianna Stadnicka, KWW Kukiz`15, zam. Turów
Ewa Beata Wieczorek, KWW Nasz Powiat, zam. Turów

OBWÓD NR 7, SZKOŁA PODSTAWOWA W ŻAKOWOLI POPRZECZNEJ

Obwodowa Komisja Wyborcza ds. przeprowadzenia głosowania

Iwona Bernadetta Głowniak, KW PiS, zam. Brzozowica Duża
Ryszard Piotr Hornowski, KWW ŁADNY, zam. Żakowola Stara
Krzysz Jędruchniewicz, KWW ANNY MRÓZ, zam. Kąkolewnica
Monika Kot, KWW KUKIZ`15, zam. Żakowola Poprzeczna
Iwona Musiatowicz, KW RASIL, zam. Turów
Wojciech Izydor Ochal, KWW „NASZ POWIAT", zam. Żakowola Stara
Ryszard Jan Ochnio, KKW PLATFORMA.NOWOCZESNA KOALICJA OBYWATELSKA, zam. Turów
Maria Bożena Osak, KWW RPS, zam. Kąkolewnica
Iwona Zabielska, KW PSL, zam. Żakowola Stara

Obwodowa Komisja Wyborcza ds. ustalenia wyników głosowania

Justyna Katarzyna Czapska, KWW ŁADNY, zam. Polskowola
Izabella Aleksandra Głowniak, KW Wolność w Samorządzie, zam. Kąkolewnica
Renata Katarzyna Jeruzalska, KWW ANNY MRÓZ, zam. Żakowola Radzyńska
Aleksandra Kieler, KW PSL, zam. Żakowola Radzyńska
Agnieszka Kłos, KWW KUKIZ`15, zam. Turów
Jan Ładny, KWW „NASZ POWIAT", zam. Kąkolewnica
Wiesław Musiatowicz, KW RASIL, zam. Turów
Adrian Michał Sójka, KWW MARKA WOCHA, zam. Brzozowica Duża
Agnieszka Tryc, KW PiS, zam. Żakowola Radzyńska

OBWÓD NR 8, SZKOŁA PODSTAWOWA W GRABOWCU

Obwodowa Komisja Wyborcza ds. przeprowadzenia głosowania

Zdzisław Gomółka, KWW MARKA WOCHA, zam. Polskowola
Wioleta Anna Grzeszuk, KWW ŁADNY, zam. Grabowiec
Iwona Kamińska, KWW „NASZ POWIAT", zam. Wygnanka
Aldona Matejek, KKW Platforma. Nowoczesna Koalicja Obywatelska zam.
Brzozowica Duża
Witold Marek Muszyński, KWW ANNY MRÓZ, zam. Główne
Małgorzata Nowik, zgłoszona przez KWW KUKIZ`15, zam. Brzozowica Duża
Anna Stolarczyk, KW PiS, zam. Brzozowica Duża
Leszek Józef Wernio, zgłoszony przez KW PSL, zam. Grabowiec
Katarzyna Woch, KWW Wolność w Samorządzie, zam. Kąkolewnica

Obwodowa Komisja Wybocza ds. ustalenia wyników głosowania

Barbara Frączkiewicz, KWW RPS, zam. Kąkolewnica
Kamila Gaszewska, KWW „NASZ POWIAT", zam. Grabowiec
Teresa Gomółka, KWW MARKA WOCHA, zam. Polskowola
Ewa Katarzyna Komoń, KWW KUKIZ`15, zam.Turów
Anna Kot, KW RASIL, zam. Kąkolewnica
Mariola Kowalczyk, KWW ŁADNY, zam. Żakowola Poprzeczna
Hanna Malczuk, KW PSL, zam. Grabowiec
Albina Krystyna Rychlik, KW PiS zam. Żakowola Stara
Damian Woch, KWW WOLNOŚĆ W SAMORZĄDZIE, zam. Kąkolewnica

Beata Malczuk

Oni zasiadali w komisjach w gminie Ulan

OBWÓD GŁOSOWANIA NR 1

OKW ds. przeprowadzenia głosowania w obwodzie

Przewodniczący: Grażyna Teresa Jankowska (zam. Stanisławów)
Zastępca przewodniczącego: Maria Lucyna Siejak (zam. Domaszewnica)
Członkowie: Ryszard Andrzej Gulewski (zam. Wierzchowiny), Renata Końka (zam. Domaszewnica), Ewa Koślacz (zam. Domaszewnica), Łukasz Kożuch (zam. Sobole), Jadwiga Markowska (zam. Sobole), Łukasz Niebrzegowski (zam. Ulan-Majorat), Marek Piotr Nurzyński (zam. Ulan-Majorat)

OKW ds. ustalenia wyników głosowania w obwodzie

Przewodniczący: Agnieszka Gajda (zam. Sobole)
Zastępca przewodniczącego: Wojciech Bogusz (zam. Domaszewnica)
Członkowie: Beata Jadwiga Cieślak (zam. Domaszewnica), Marta Agnieszka Kacprzak (zam. Kolonia Domaszewska), Małgorzata Danuta Próchniewicz (zam. Kolonia Domaszewska), Tomasz Skwara (zam. Sętki), Monika Świderska (zam. Wola Bystrzycka), Anna Warowna (zam. Jeziory), Przemysław Żądełek (zam. Domaszewnica)

OBWÓD GŁOSOWANIA NR 2

OKW ds. przeprowadzenia głosowania w obwodzie

Przewodniczący: Marcin Jodełko (zam. Sobole)
Zastępca przewodniczącego: Anna Maliszewska (zam. Sobole)
Członkowie: Lidia Elżbieta Grzeszczak (zam. Sobole), Zbigniew Waldemar Kilich (zam. Sobole), Barbara Janina Lipska (zam. Rozwadów), Wioleta Maliszewska (zam. Sobole), Barbara Elżbieta Śpiewak (zam. Sobole), Piotr Wierzchowski (zam. Zakrzew), Dorota Zabłocka (zam. Zarzec Ulański)

OKW ds. ustalenia wyników głosowania w obwodzie

Przewodniczący: Ewelina Katarzyna Jędrzejewicz (zam. Domaszewnica)
Zastępca przewodniczącego: Anna Wojtasiewicz (zam. Sobole)
Członkowie: Arkadiusz Jacek Cap (zam. Radzyń Podlaski), Anna Maria Dąbrowska (zam. Ulan-Majorat), Halina Maria Gerech (zam. Stanisławów), Elżbieta Kopańska (zam. Sobole), Agata Koper (zam. Sobole), Krystyna Maliszewska (zam. Sobole), Anna Ren (zam. Sobole)

OBWÓD GŁOSOWANIA NR 3

OKW ds. przeprowadzenia głosowania w obwodzie

Przewodniczący: Katarzyna Karaś (zam. Ulan-Majorat)
Zastępca przewodniczącego: Stanisław Ostrowski (zam. Wierzchowiny)
Członkowie: Martyna Małgorzata Górska (zam. Sętki), Agnieszka Niebrzegowska (zam. Ulan-Majorat), Agnieszka Niewęgłowska (zam. Stok), Jolanta Palica (zam. Ulan-Majorat), Magdalena Maria Ślusarczyk (zam. Sętki), Beata Agnieszka Żurawska-Polkowska (zam. Zarzec Ulański)

OKW ds. ustalenia wyników głosowania w obwodzie

Przewodniczący: Agnieszka Jolanta Frączek (zam. Ulan-Majorat)
Zastępca przewodniczącego: Maria Ewa Górska (zam. Zarzec Ulański)
Członkowie: Paweł Juszczyński (zam. Ulan Mały), Daniel Kuśmierz (zam. Ulan-Majorat), Stanisława Anna Niebrzegowska (zam. Ulan Mały), Anna Polkowska (zam. Stok), Ewelina Magdalena Przybysz (zam. Domaszewnica), Szczepan Jan Wierzchowski (zam. Wierzchowiny), Agata Agnieszka Wysokińska (zam. Kępki)

OBWÓD GŁOSOWANIA NR 4

OKW ds. przeprowadzenia głosowania w obwodzie

Przewodniczący: Jakub Skwara (zam. Ulan-Majorat)
Zastępca przewodniczącego: Katarzyna Zalewska (zam. Zakrzew)
Członkowie: Mirosław Grochowski (zam. Wierzchowiny), Beata Antonina Kowalewska (zam. Ulan Duży), Danuta Maria Madejska (zam. Domaszewnica), Izabela Mróz (zam. Turów), Edward Tadeusz Nurzyński (zam. Gąsiory), Bogdan Paskudzki (zam. Paskudy), Bernard Sulej (zam. Gąsiory)

OKW ds. ustalenia wyników głosowania w obwodzie

Przewodniczący: Dorota Małgorzata Wysokińska (zam. Zakrzew)
Zastępca przewodniczącego: Ewa Jadwiga Dyjak (zam. Ulan-Majorat)
Członkowie: Agata Grochowska (zam. Zakrzew), Agnieszka Niebrzegowska (zam. Ulan-Majorat), Małgorzata Wąsik (zam. Paskudy), Ewa Zofia Wierzchowska (zam. Paskudy), Iwona Wysokińska (zam. Paskudy), Grzegorz Zalech (zam. Ulan-Majorat), Krzysztof Zalewski (zam. Zakrzew)

OBWÓD GŁOSOWANIA NR 5

OKW ds. przeprowadzenia głosowania w obwodzie

Przewodniczący: Iwona Barbara Mikołajuk (zam. Radzyń Podlaski)
Zastępca przewodniczącego: Lilla Pawlina (zam. Wola Chomejowa)
Członkowie: Antoni Goławski (zam. Ulan-Majorat), Andrzej Grochowski (zam. Żyłki), Bogusław Karpiński (zam. Stok), Anna Krystyna Koza (zam. Stok), Maria Krasuska (zam. Ulan-Majorat), Roman Maliszewski (zam. Sobole), Anna Siejak (zam. Domaszewnica)

OKW ds. ustalenia wyników głosowania w obwodzie

Przewodniczący: Agnieszka Beata Mazur (zam. Klębów)
Zastępca przewodniczącego: Renata Maria Zienkiewicz (zam. Ulan-Majorat)
Członkowie: Barbara Elżbieta Borkowska (zam. Paskudy), Michał Ostojski (zam. Kępki), Mariola Ostrzyżek (zam. Sętki), Monika Smogorzewska (zam. Skrzyszew), Agnieszka Szczygielska (zam. Domaszewnica), Piotr Tomasz Szczygielski (zam. Żyłki), Maciej Zalech (zam. Ulan-Majorat)

OBWÓD GŁOSOWANIA NR 6

OKW ds. przeprowadzenia głosowania w obwodzie

Przewodniczący: Jolanta Strychalska (zam. Wierzchowiny)
Zastępca przewodniczącego: Monika Książek-Piasko (zam. Ulan-Majorat)
Członkowie: Sylwia Małgorzata Cieślak (zam. Domaszewnica), Dariusz Tadeusz Kępka (zam. Ulan-Majorat), Andrzej Klimiuk (zam. Ulan-Majorat), Zofia Mazurek (zam. Ulan Mały), Piotr Niewęgłowski (zam. Ulan Duży), Wioletta Marzena Rola (zam. Wierzchowiny), Klaudia Ewelina Wysokińska (zam. Kępki)

OKW ds. ustalenia wyników głosowania w obwodzie

Przewodniczący: Agnieszka Jadwiga Przybysz (zam. Stok)
Zastępca przewodniczącego: Lidia Wierzchowska (zam. Wierzchowiny)
Członkowie: Agata Bielecka (zam. Ulan-Majorat), Dawid Cieślak (zam. Domaszewnica), Urszula Król (zam. Ulan Duży), Monika Paulina Mazur (zam. Sętki), Irena Welikan (zam. Ulan Duży), Renata Wierzchowska (zam. Wola Chomejowa), Antoni Wierzchowski (zam. Wierzchowiny)

Bartosz Szumowski

eprasa.pl 8250af2ab4

Skład komisji wyborczych w gminie Radzyń

OBWÓD NR 1, REMIZA OSP W BRANICY RADZYŃSKIEJ-KOLONII

Obwodowa Komisja Wyborcza ds. przeprowadzenia głosowania

Ryszard Zdzisław Chwalczuk, KW PSL, zam. Radzyń Magdalena Anna Daniluk, KWW Sebastiana Frączka, zam. Żabików

Jarosław Wacław Kłos, KW RASIL, zam. Branica Radzyńska

Bożena Zofia Kordula, KWW Daniela Grochowskiego, zam. Branica Radzyńska Kolonia

Jerzy Koza, KWW Zjednoczenie Gminy Radzyń Podlaski, zam. Branica Radzyńska

Iwona Wioleta Szelech, KWW WIESŁAWA MAZURKA, zam. Branica Radzyńska-Kolonia

Łukasz Zabłocki, zgłoszony przez KWW WOLNOŚĆ W SAMORZĄDZIE, zam. Biała Maria Zając, KW PRAWO I SPRAWIEDLIWOŚĆ, zam. Paszki Małe

Katarzyna Zyszczyk, KWW KUKIZ` 15, zam. Stasinów

Obwodowa Komisja Wyborcza ds. ustalenia wyników głosowania

Anna Domańska, KWW KUKIZ 15, zam. Branica Radzyńska - Kolonia

Renata Janina Grabowiec, KWW DANIELA GROCHOWSKIEGO, zam. Marynin

Mateusz Józef Izdebski, KWW SEBASTIANA FRĄCZKA, zam. Żabików

Marek Kiewel, KWW RPS, zam. Brzostówiec

Anna Agnieszka Kublicka, KWW Zjednoczenie Gminy Radzyń Podlaski, zam. Marynin

Ewa Piecko, KW PRAWO I SPRAWIEDLIWOŚĆ, zam. Marynin Anna Sałaj, KWW WIESŁAWA MAZURKA (uzupełnienie składu), zam. Ustrzesz

Alina Maria Świderska, KWW WIESŁAWA MAZURKA, zam. Branica Radzyńska

Adam Tomasz Walicki, KW PSL, zam. Branica Radzyńska - Kolonia

OBWÓD NR 2, DOM LUDOWY W USTRZESZY

Obwodowa Komisja Wyborcza ds. przeprowadzenia głosowania Justyna Anna Gordziejewska, KWW Zjednoczenie Gminy Radzyń Podlaski, zam.

Zbulitów Duży Bartłomiej Jankowski, KKW SLD LEWICA RAZEM, zam. Ulan Mały

Wiktor Kalenik, KW PSL, zam. Płudy

Teresa Kalicka, KW PRAWO I SPRAWIEDLIWOŚĆ, zam. Żabików Dominika Książek, zgłoszona przez KWW RPS, zam. Biała

Barbara Niewęgłowska, KWW DANIELA GROCHOWSKIEGO, zam. Paszki Duże

Emilia Nowakowska, KW RASIL, zam. Zbulitów Duży Bożena Nowicka, KWW SEBASTIANA FRĄCZKA, zam. Żabików

Leszek Stolarczyk, KWW KUKIZ`15, zam. Biała

Obwodowa Komisja Wyborcza ds. ustalenia wyników głosowania

Ewa Biernacka, KWW WIESŁAWA MAZURKA, zam. Ustrzesz

Antoni Ciok, KOMITET WYBORCZY PSL, zam. Białka

Agata Jaroniec, KWW DANIELA GROCHOWSKIEGO, zam. Branica Radzyńska Justyna Agata Kochnio, KWW NASZ POWIAT, zam. Ustrzesz Ewa Osipiuk, KW RASIL, zam. Zbulitów Duży Anna Patrzylas, zgłoszona przez KWW ZJEDNOCZENIE GMINY RADZYŃ PODLASKI, zam. Ustrzesz

Julia Piekarska, zgłoszona przez KWW RPS, zam. Biała

Marek Patryk Wiater, KW PRAWO I SPRAWIEDLIWOŚĆ, zam. Stasinów

Edyta Zając, KUKIZ `15, zam. Białka

OBWÓD NR 3, SZKOŁA PODSTAWOWA W BIAŁCE

Obwodowa Komisja Wyborcza ds. przeprowadzenia głosowania

Agata Baranowska, KWW ZJEDNOCZENIE GMINY RADZYŃ PODLASKI, zam. Bedlno

Radzyńskie Ewelina Katarzyna Biernacka, KOMITET WYBORCZY PSL, zam. Białka

Tomasz Gomółka, KWW RPS, zam. Białka Karolina Hordejuk, KW RASIL, zam. Białka

Wojciech Kwapiszewski, KWW SEBASTIANA FRĄCZKA, zam. Żabików Grażyna Urszula Osak, KWW DANIELA GROCHOWSKIEGO, zam. Branica Radzyńska

Szymon Marian Paśnik, KWW KUKIZ`15, zam. Siedlanów

Karolina Pękała, KW PRAWO I SPRAWIEDLIWOŚĆ, zam. Płudy

Elżbieta Tchorzewska, KKW PLATFORMA.NOWOCZESNA KOALICJA OBYWATELSKA, zam. Siedlanów

Obwodowa Komisja Wyborcza ds. ustalenia wyników głosowania

Krystyna Biernacka, KOMITET WYBORCZY PSL, zam. Białka

Natalia Cholewa, KKW SLD LEWICA RAZEM, zam. Siedlanów Jakub Konrad Izdebski, KWW SEBASTIANA FRĄCZKA, zam. Żabików

Danuta Stanisława Jędrzejewicz, KWW KUKIZ`15, zam. Kąkolewnica

Barbara Kościuczyk, KWW WIESŁAWA MAZURKA, zam. Białka Wanda Majczyna, KW PRAWO I SPRAWIEDLIWOŚĆ zam. Płudy

Justyna Strzelecka, KWW ZJEDNOCZENIE GMINY RADZYŃ PODLASKI, zam. Żabików

Marta Anna Szkolnik, KWW DANIELA GROCHOWSKIEGO, zam. Białka

Katarzyna Zając, KW RASIL, zam. Biała

OBWÓD NR 4, REMIZA OSP W PŁUDACH

Obwodowa Komisja Wyborcza ds. przeprowadzenia głosowania

Małgorzata Iwona Chinek, KKW PLATFORMA.NOWOCZESNA KOALICJA

OBYWATELSKA, zam. Siedlanów

Ewelina Magdalena Ciężka, KW PRAWO I SPRAWIEDLIWOŚĆ, zam. Płudy

Mariola Anna Karwowska, KW RASIL, zam. Jaski Joanna Kojłych, KWW WOLNOŚĆ W SAMORZĄDZIE, zam. Bedlno

Sylwia Kryjak, KOMITET WYBORCZY PSL, zam. Płudy

Artur Piotr Osipiuk, KWW ZJEDNOCZENIE GMINY RADZYŃ PODLASKI, zam. Główne

Andrzej Karol Ostrowski, KWW DANIELA GROCHOWSKIEGO, zam. Główne

Marcin Paweł Ostrowski, KWW RPS, zam. Główne

Piotr Zając, KWW KUKIZ `15, zam. Biała

Obwodowa Komisja Wyborcza ds. ustalenia wyników głosowania

Ewelina Maria Batyra-Wiatr, KW RASIL, zam. Bedlno Radzyńskie

Grzegorz Bednarczyk, KWW DANIELA GROCHOWSKIEGO, zam. Płudy Henryk Stanisław Bednarczyk, KWW WIESŁAWA MAZURKA, zam. Płudy

Agnieszka Aneta Górska, KWW ZJEDNOCZENIE GMINY RADZYŃ PODLASKI, zam.

Siedlanów Katarzyna Anna Marciniuk, KWW RPS, zam. Białka

Marek Oworuszko, KWW KUKIZ `15, zam. Ustrzesz

Karolina Anna Panas, KW PRAWO I SPRAWIEDLIWOŚĆ, zam. Płudy

Ewelina Szcześniak, KOMITET WYBORCZY PSL, zam. Płudy

Zofia Zając, KWW SEBASTIANA FRĄCZKA, zam. Żabików

OBWÓD NR 5, SZKOŁA PODSTAWOWA W BRZOSTÓWCU

Obwodowa Komisja Wyborcza ds. przeprowadzenia głosowania

Iwona Cybulak, KW RASIL, zam. Brzostówiec

Marcin Paweł Kocyła, KWW KUKIZ`15, zam. Radzyń Podlaski

Magdalena Książek, KWW SEBASTIANA FRĄCZKA, zam. Żabików

Roman Łozowski, KOMITET WYBORCZY PSL, zam. Brzostówiec Marcin Pieśko, KWW WIESŁAWA MAZURKA, zam. Brzostówiec Małgorzata Rafał, KKW PLATFORMA.NOWOCZESNA KOALICJA OBYWATELSKA, zam. Brzostówiec

Jolanta Teresa Sochal, KW PRAWO I SPRAWIEDLIWOŚĆ, zam. Białka

Magdalena Sposób, KWW WOLNOŚĆ W SAMORZĄDZIE, zam. Ustrzesz

Agnieszka Wiącek, KWW ZJEDNOCZENIE GMINY RADZYŃ PODLASKI, zam. Brzostówiec

Obwodowa Komisja Wyborcza ds. ustalenia wyników głosowania

Justyna Fręchowicz, KWW SEBASTIANA FRĄCZKA, zam. Żabików

Jolanta Karczewska, KW RASIL, zam. Brzostówiec

Aneta Kępa, KWW ZJEDNOCZENIE GMINY RADZYŃ PODLASKI, zam. Biała

Danuta Maria Kiewel, KWW RPS, zam. Brzostówiec

Monika Książek, KW PRAWO I SPRAWIEDLIWOŚĆ, zam. Główne

Marek Waldemar Mazurek, KWW KUKIZI 5, zam. Brzostówiec

Joanna Ochnio, KWW WIESŁAWA MAZURKA, zam. Bedlno Agnieszka Alina Wardziak, KOMITET WYBORCZY PSL, zam. Brzostówiec

Anna Katarzyna Wronowska-Kap, KWW DANIELA GROCHOWSKIEGO, zam. Paszki

Duże

OBWÓD NR 6, SALA GIMNASTYCZNA PRZY SZKOLE PODSTAWOWEJ W ŻABIKOWIE

Obwodowa Komisja Wyborcza ds. przeprowadzenia głosowania

Piotr Sławomir Bukowski, KWW ZJEDNOCZENIE GMINY RADZYŃ PODLASKI, zam. Bedlno Katarzyna Goławska, KW PRAWO I SPRAWIEDLIWOŚĆ, zam. Bedlno

Renata Teresa Kałuska, KWW RPS, zam. Bedlno Ewelina Paulina Kurek, KW RASIL, zam. Żabików

Monika Mitura, KWW DANIELA GROCHOWSKIEGO, Zabiele

Małgorzata Teresa Piasecka, KOMITET WYBORCZY PSL, zam. Biała

Magdalena Prokopowicz, KWW WOLNOŚĆ W SAMORZĄDZIE, zam. Biała Barbara Wągrodna, KWW WIESŁAWA MAZURKA, zam. Żabików Józef Zając, KWW KUKIZ`15, zam. Biała

Obwodowa Komisja Wyborcza ds. ustalenia wyników głosowania

Hanna Fijałek, KWW WIESŁAWA MAZURKA, zam. Żabików Natalia Anna Frączek, KW RASIL, zam. Żabików

Karolina Kalicka, KW PRAWO I SPRAWIEDLIWOŚĆ, zam. Żabików Zbigniew Wiesław Kałuski, KWW RPS, zam. Bedlno

Jacek Karpiński, KWW ZJEDNOCZENIE GMINY RADZYŃ PODLASKI, zam. Bedlno

Anna Małynkowska, KWW SEBASTIANA FRĄCZKA zam. Żabików

Grażyna Mirska, KWW KUKIZ`15, zam. Brzostówiec

Małgorzata Joanna Prokopowicz, KOMITET WYBORCZY PSL, zam. Biała

Jacek Adam Zabielski, KWW DANIELA GROCHOWSKIEGO, zam. Paszki Małe

OBWÓD NR 7, SZKOŁA PODSTAWOWA W BIAŁEJ

Obwodowa Komisja Wyborcza ds. przeprowadzenia głosowania

Alicja Dyjak, KWW RPS, zam. Biała Emilia Golanko, KWW WIESŁAWA MAZURKA, zam. Biała

Anna Kozioł, KWW SEBASTIANA FRĄCZKA, zam. Żabików

Ewa Agnieszka Łuczak, KW PRAWO I SPRAWIEDLIWOŚĆ, zam. Biała

Mariola Miłosz, zgłoszona przez KWW KUKIZ ` 15, zam. Białka

Józef Neupauer, KOMITET WYBORCZY PSL, zam. Radzyń Podlaski

Magdalena Nieścioruk, KWW DANIELA GROCHOWSKIEGO, zam. Płudy

Joanna Paszkowska, KWW WOLNOŚĆ W SAMORZĄDZIE, zam. Biała

Alina Bogusława Stradczuk, KKW PLATFORMA.NOWOCZESNA KOALICJA OBYWATELSKA, zam. Radzyń Podlaski

Obwodowa Komisja Wyborcza ds. ustalenia wyników głosowania

Włodzimierz Bilski, KOMITET WYBORCZY PSL, zam. Radzyń Podlaski

Krystyna Komoń, KWW KUKIZ ` 5, zam. Ulan Mały

Aleksandra Końko, KWW SEBASTIANA FRĄCZKA, zam. Żabików

Tomasz Piotr Korólczyk, KKW SLD LEWICA RAZEM, zam. Biała

Elżbieta Kowalczyk, KWW ZJEDNOCZENIE GMINY RADZYŃ PODLASKI, zam. Biała Łukasz Paweł Łuczak, KW PRAWO I SPRAWIEDLIWOŚĆ, zam. Biała

Mariola Mazur, KWW WIESŁAWA MAZURKA, zam. Biała

Sylwia Pachala, KWW DANIELA GROCHOWSKIEGO, zam. Biała

Katarzyna Piekarska, KWW RPS, zam. Biała

OBWÓD NR 8, ZESPÓŁ SZKÓŁ W ZABIELU

Obwodowa Komisja Wyborcza ds. przeprowadzenia głosowania

Paweł Blicharz, KOMITET WYBORCZY PSL, zam. Radzyń Podlaski

Anna Głowniak, KW RASIL, zam. Radowiec

Stanisława Gos, KWW ZJEDNOCZENIE GMINY RADZYŃ PODLASKI, zam. Zabiele

Sandra Karolina Grochowska, KWW SEBASTIANA FRĄCZKA, zam. Żabików Marek Grochowski, przez KWW WIESŁAWA MAZURKA, zam. Zabiele

Maria Zofia Marzęda, KWW KUKIZ `15, zam. Zabiele

Natalia Paszkowska, KWW WOLNOŚĆ W SAMORZĄDZIE, zam. Biała

Anna Stolarczyk, KW PRAWO I SPRAWIEDLIWOŚĆ, zam. Paszki Małe

Karol Zabielski, KWW DANIELA GROCHOWSKIEGO, zam. Zabiele

Obwodowa Komisja Wyborcza ds. sutalenia wyników głosowania

Diana Małgorzata Grochowska, KWW SEBASTIANA FRĄCZKA, zam. Paszki Małe

Izabela Elżbieta Grochowska, KWW DANIELA GROCHOWSKIEGO, zam. Paszki Duże

Aleksander Grochowski, KWW RPS, zam. Paszki Duże Tomasz Karpysz, KW PRAWO I SPRAWIEDLIWOŚĆ, zam. Biała

Adam Antoni Kułak, KOMITET WYBORCZY PSL, zam. Radzyń Podlaski

Marcin Piotr Marzęda, KWW KUKIZ`15, zam. Zabiele

Joanna Niebrzegowska, KWW WIESŁAWA MAZURKA, zam. Bedlno

Violetta Monika Obrębska, KWW ZJEDNOCZENIE GMINY RADZYŃ PODLASKI, zam. Zabiele Lidia Przybysz, KW PRAWO I SPRAWIEDLIWOŚC (uzupełnienie składu), zam. Białka

OBWÓD NR 9, REMIZA OSP W PASZACH DUŻYCH

Obwodowa Komisja Wyborcza ds. przeprowadzenia głosowania

Anna Katarzyna Bajdak, KWW KUKIZ 15, zam. Pasmugi

Paweł Domański, KOMITET WYBORCZY PSL, zam. Paszki Małe

Bartłomiej Golec, KWW RPS, zam. Biała

Karolina Kałuska, KWW SEBASTIANA FRĄCZKA, zam. Bedlno

Monika Michniewicz, KW RASIL, zam. Zbulitów Duży

Maria Danuta Niewęgłowska, KWW ZJEDNOCZENIE GMINY RADZYŃ PODLASKI, zam. Paszki Duże

Magdalena Obrębska, KW PRAWO I SPRAWIEDLIWOŚĆ, zam. Paszki Małe Grzegorz Mariusz Skomorowski, KWW WIESŁAWA MAZURKA, zam. Paszki Duże

Małgorzata Zabielska, KWW DANIELA GROCHOWSKIEGO, zam. Paszki Małe

Obwodowa Komisja Wyborcza ds. ustalenia wyników głosowania

Aneta Domańska, KWW KUKIZ`15, zam. Branica Radzyńska - Kolonia

Bartłomiej Kałuski, KWW RPS, zam. Bedlno

Daniel Jakub Pawelec, KWW SEBASTIANA FRĄCZKA, zam. Żabików

Anna Jadwiga Sieczka, KWW WIESŁAWA MAZURKA (uzupełnienie składu), zam.

Ustrzesz Anna Suchora, KWW WIESŁAWA MAZURKA, zam. Paszki Małe

Antoni Szczepaniuk, KWW ZJEDNOCZENIE GMINY RADZYŃ PODLASKI, zam. Paszki Duże

Dorota Wierzchowska, KWW DANIELA GROCHOWSKIEGO, zam. Paszki Duże

Hanna Zabielska, KOMITET WYBORCZY PSL, zam. Paszki Duże

Lilla Zabielska, KW PRAWO I SPRAWIEDLIWOŚĆ, zam. Paszki Małe

Beata Malczuk

O G Ł O S Z E N I E

Wójt Gminy Radzyń Podlaski informuje

Na tablicy ogłoszeń Urzędu Gminy Radzyń Podlaski został wywieszony wykaz nieruchomości gruntowych przeznaczonych do zbycia bezprzetargowo w drodze darowizny na rzecz Skarbu Państwa.

Z wykazem można zapoznać się również na stronie internetowej Urzędu Gminy:

www.radzynpodlaski.pl
- zakładka „*Ogłoszenia*”

eprasa.pl 8250af2ab4

Składy komisji wyborczych w gminie Komarówka

OBWÓD GŁOSOWANIA NR 1 KOMARÓWKA PODLASKA

OKW ds. przeprowadzenia głosowania

Izabela Babicz, KWW RPS, zam. Komarówka
Teresa Jolanta Demianiuk, KW PSL, zam. Komarówka
Barbara Grzesiakowska, KWW RAZEM DLA GMINY, zam. Komarówka
Iwona Barbara Kamińska, KWW KUKIZ`15, zam. Przegaliny Duże
Anna Maria Korczyk, KW RASIL, zam. Komarówka Podlaska
Elidiusz Marek Nowak, KKW SLD LEWICA RAZEM, zam. Komarówka Podlaska
Aneta Monika Pawelec, KWW WSPÓLNA SPRAWNA GMINA, zam. Brzozowy Kąt
Marian Wapa, KWPiS, zam. Komarówka
Oliwia Wołowik, KKW PLATFORMA. NOWOCZESNA KOALICJA OBYWATELSKA, zam. Komarówka Podlaska

OKW ds. ustalenia wyników głosowania

Małgorzata Hermaniuk, KWW RAZEM DLA GMINY, zam. Komarówka
Małgorzata Jabłońska, KKW SLD LEWICA RAZEM, zam. Komarówka
Krystyna Klimiuk, KWPiS, zam. Komarówka Podlaska
Anna Kurianowicz-Klimiuk, KWW WSPÓLNA SPRAWNA GMINA, zam. Komarówka
Podlaska
Danuta Ewa Lewkowicz, KWW KUKIZ`15, zam. Przegaliny Duże
Anna Łukaszuk, KW PSL, zam. Wiski
Elżbieta Róża Maksymiuk, KW RASIL, zam. Komarówka
Barbara Radczuk, KKW PLATFORMA.NOWOCZESNA KOALICJA OBYWATELSKA, zam. Wólka Komarowksa
Monika Sadowska, KWW RPS, zam. Derewiczna

OBWÓD GŁOSOWANIA NR 2 DEREWICZNA

OKW ds. przeprowadzenia głosowania

Zdzisław Franciszek Butrym, KWW WSPÓLNA SPRAWNA GMINA, zam. Komarówka
Mirosław Dziembaj, KKW PLATFORMA.NOWOCZESNA KOALICJA OBYWATELSKA,
zam. Brzeziny
Monika Maria Głowniak, KW RASIL, zam. Żulinki
Justyna Małgorzata Klimiuk, KWPiS, zam. Walinna
Barbara Magier, KW PSL, zam. Kolembrody
Stanisław Tadeusz Pajdosz, KKW SLD LEWICA RAZEM, zam. Derewiczna
Janina Parafiniuk, KWW RPS, zam. Komarówka
Klaudia Pawelec, KWW KUKIZ`15, zam. Brzozowy Kąt
Marek Jan Rudnicki, KWW RAZEM DLA GMINY, zam. Derewiczna

OKW ds. ustalenia wyników głosowania

Anna Harasimiuk, KW PSL, zam. Derewiczna
Iżbieta Kokoszka, KWW RPS, zam. Komarówka
Arkadiusz Krupski, KWW WSPÓLNA SPRAWNA GMINA, zam. Przegaliny Duże
Marek Oleszczuk, KW RASIL, zam. Kolembrody
Maria Barbara Pajdosz, KKW SLD LEWICA RAZEM, zam. Derewiczna
Krzysztof Tomasz Pawelec, KWW KUKIZ`15, zam. Brzozowy Kąt
Jacek Ludwik Pruszczak, KKW PLATFORMA.NOWOCZESNA KOALICJA OBYWATELSKA, zam. Derewiczna
Renata Barbara Sadowska, KWPiS, zam. Derewiczna
Urszula Zając, KWW RAZEM DLA GMINY, zam. Derewiczna

OBWÓD GŁOSOWANIA NR 3 KOLEMBRODY

OKW ds. przeprowadzenia głosowania

Bartłomiej Hubert Borowik, KKW PLATFORMA.NOWOCZESNA KOALICJA OBYWATELSKA, zam. Derewiczna
Mariola Grażyna Chomiuk, KW RASIL, zam. Kolembrody
Joanna Czesława Jasińska, KWW RAZEM DLA GMINY, zam. Kolembrody
Paweł Piotr Klimiuk, KWPiS, zam. Walinna
Violetta Lewczuk, KWW RPS, zam. Żelizna
Agnieszka Marczewska, KWW KUKIZ`15, zam. Żelizna
Lidia Janina Romaniuk, KW PSL, zam. Kolembrody
Beata Siwińska, KWW WSPÓLNA SPRAWNA GMINA, zam. Walinna
Edward Szczepan Wołodko, KKW SLD LEWICA RAZEM, zam. Komarówka

OKW ds. ustalenia wyników głosowania

Ewa Golanko, KWW KUKIZ`15, zam. Żelizna
Stanisław Paweł Golanko, KW RASIL, zam. Żelizna
Jan Jabłoński, KKW SLD LEWICA RAZEM, zam. Komarówka
Teresa Magier, KKW PLATFORMA. NOWOCZESNA KOALICJA OBYWATELSKA, zam. Kolembrody
Bożena Stanisława Matoszka, KWW RAZEM DLA GMINY, zam. Kolembrody
Mirosław Józef Mróz, KW PSL, zam. Kolembrody
Krzysztof Antoni Sałuch, KWPiS, zam. Wólka Komarowska
Wiesława Troć, KWW WSPÓLNA SPRAWNA GMINA, zam. Żelizna
Sylwia Anna Zienkiewicz, KWW RPS, zam. Przegaliny Duże

OBWÓD GŁOSOWANIA NR 4 PRZEGALINY DUŻE

OKW ds. przeprowadzenia głosowania

Elżbieta Doluk, KWW NG, zam. Komarówka
Włodzimierz Franciszek Filipiuk, KW PSL, zam. Przegaliny Duże
Agnieszka Kasak, KW RASIL, zam. Żulinki
Angelika Klimiuk, KKW PLATFORMA.NOWOCZESNA KOALICJA OBYWATELSKA, zam. Walinna
Adriana Król, KWW WSPÓLNA SPRAWNA GMINA, zam. Żelizna
Stanisław Andrzej Kuna, KKW SLD LEWICA RAZEM, zam. Komarówka
Agata Łobacz, KWW RAZEM DLA GMINY, zam. Przegaliny Duże
Małgorzata Mazur, KWW RPS, zam. Przegaliny Duże
Magdalena Maria Stefańska, KWPiS, zam. Przegaliny Duże

OKW ds. ustalenia wyników głosowania

Edyta Dorota Bielińska, KW PSL, zam. Przegaliny Duże
Ewa Maria Iwaszko, KWW NG, zam. Komarówka
Magdalena Jóźwik, KW RASIL, zam. Brzeziny
Katarzyna Łubik, KWW KUKIZ`15, zam. Przegaliny Małe
Małgorzata Meksuła, KWPiS, zam. Przegaliny Duże
Zofia Sadowska, KWW RAZEM DLA GMINY, zam. Przegaliny Duże
Aneta Bernadeta Sak, KWW RPS, zam. Przegaliny Duże
Lilianna Stańko, KKW SLD LEWICA RAZEM, zam. Przegaliny Duże
Barbara Zofia Zalewska, KWW WSPÓLNA SPRAWNA GMINA, zam. Komarówka

OBWÓD GŁOSOWANIA NR 5 WISKI

OKW ds. przeprowadzenia głosowania

Anna Dorota Barańczuk, KWW WSPÓLNA SPRAWNA GMINA, zam. Walinna
Dariusz Andrzej Furman, KKW SLD LEWICA RAZEM, zam. Komarówka
Justyna Klecha, KWW RPS, zam. Komarówka
Danuta Marianna Maksymiuk, KWPiS, zam. Komarówka
Jan Stanisław Milaniuk, KWW RAZEM DLA GMINY, zam. Walinna
Agnieszka Nowak-Klimiuk, KW RASIL, zam. Komarówka
Andrzej Marian Oniszczuk, KW PSL, zam. Wiski
Dominika Samoć, KKW PLATFORMA.NOWOCZESNA KOALICJA OBYWATELSKA, zam. Wólka Komarowksa
Elżbieta Stanisława Szymańska, KWW KUKIZ`15, zam. Komarówka

OKW ds. ustalenia wyników głosowania

Justyna Furman, KWW RPS, zam. Przegaliny Duże
Anna Gasiuk, KWPiS, zam. Przegaliny Duże
Klaudia Aleksandra Harasimiuk, KKW SLD LEWICA RAZEM, zam. Komarówka
Katarzyna Hryć, KKW PLATFORMA. NOWOCZESNA KOALICJA OBYWATELSKA, zam. Komarówka Podlaska
Wioleta Maria Korzeniowska, KWW KUKIZ`15, zam. Przegaliny Małe
Agnieszka Maczewska, KW RASIL, zam. Komarówka
Magdalena Małgorzata Milaniuk, KW PSL, zam. Komarówka
Milena Sokołowska, KWW WSPÓLNA SPRAWNA GMINA, zam. Komarówka
Justyna Wetoszka, KWW RAZEM DLA GMINY, zam. Woroniec

Andrzej Dejneka

Skład komisji wyborczych w gminie Czemierniki

OBWÓD GŁOSOWANIA NR 1 (W CZEMIERNIKACH)

Przewodniczący: Sławomir Rogala zam. Czemierniki
Zastępca Przewodniczącego: Dorota Siwek zam. Wygnanów;
Członkowie: Stanisław Kozak zam. Wygnanów, Mariusz Listos zam. Skoki, Sylwia Rogala zam. Czemierniki, Jan Sokół zam. Czemierniki, Joanna Diana Stepaniuk zam. Bełcząc, Aleksandra Świć zam. Stójka, Małgorzata Toczko zam. Czemierniki

Obwodowa Komisja Wyborcza ds. ustalenia wyników głosowania w obwodzie

Przewodniczący: Jacek Niewęgłowski zam. Lichty
Zastępca Przewodniczącego: Ewa Olszewska zam. Skoki
Członkowie: Michał Buda zam. Czemierniki, Dominika Ciesielska zam. Stoczek, Monika Mierkiewicz zam. Czemierniki, Urszula Saługa zam. Czemierniki, Anna Sokół zam. Czemierniki, Sebastian Zdunek zam. Wygnanów, Przemysław Mateusz Zyga zam. Czemierniki

OBWÓD GŁOSOWANIA NR 2 (W CZEMIERNIKACH)

Przewodniczący: Maria Bajda zam. Czemierniki
Zastępca Przewodniczącego: Weronika Ewa Bączek zam. Skoki
Członkowie: Paweł Błaszczak zam. Bełcząc, Patrycja Monika Bocian zam. Bełcząc, Aleksandra Król zam. Czemierniki, Jędrzej Listos zam. Skok, Piotr Momont zam. Czemierniki, Kamila Barbara Serwin zam. Bełcząc, Paulina Trojak zam. Czemierniki

Obwodowa Komisja Wyborcza ds. ustalenia wyników głosowania w obwodzie

Przewodniczący: Krystyna Sokół zam. Bełcząc
Zastępca Przewodniczącego: Bartosz Niewęgłowski zam. Niewęgłosz
Członkowie: Anna Arbaczewska zam. Czemierniki, Magdalena Czuba zam. Czemierniki, Marek Jeżowski zam. Czemierniki, Anna Lejczyk zam. Wygnanów, Beata Podstolska zam. Bełcząc, Kinga Seredyn zam. Czemierniki, Patrycja Żelazny zam. Czemierniki

OBWÓD GŁOSOWANIA NR 3 (W NIEWĘGŁOSZU)

Przewodniczący: Joanna Walaszek zam. Lichty
Zastępca Przewodniczącego: Ireneusz Zabielski zam. Czemierniki
Członkowie: Ewelina Ciężka zam. Niewęgłosz, Katarzyna Jabłońska zam. Niewęgłosz, Aneta Majchrzak zam. Skoki, Elżbieta Bożena Niewęgłowska zam. Lichty, Małgorzata Osip zam. Czemierniki, Dorota Romanowska zam. Czemierniki, Zygmunt Sieleziński zam. Czemierniki

Obwodowa Komisja Wyborcza ds. ustalenia wyników głosowania w obwodzie

Przewodniczący: Monika Skrzypczak zam. Skoki
Zastępca Przewodniczącego: Stanisław Olejnik zam. Skoki
Członkowie: Halina Antol zam. Niewęgłosz, Angelika Ciężka zam. Niewęgłosz, Janusz Korczak zam. Skoki, Agnieszka Kozak zam. Stójka, Przemysław Łucek zam. Bełcząc, Zofia Sielezińska zam. Czemierniki, Sebastian Szczepan Sznura zam. Czemierniki

OBWÓD GŁOSOWANIA NR 4 (W STOCZKU)

Przewodniczący: Anna Pogorzelska-Zdunek zam. Stoczek
Zastępca Przewodniczącego: Ewa Stelmach zam. Stoczek
Członkowie Małgorzata Domańska zam. Czemierniki, Elżbieta Anna Domańska zam. Czemierniki, Anna Kozak-Dajek zam. Stoczek, Martyna Machowska zam. Niewęgłosz, Piotr Niewęgłowski zam. Lichty , Przemysław Rogala zam. Czemierniki, Agnieszka Rogala zam. Czemierniki

Obwodowa Komisja Wyborcza ds. ustalenia wyników głosowania w obwodzie

Przewodniczący: Sylwia Filipek zam. Czemierniki
Zastępca Przewodniczącego: Anna Karpińska zam. Radzyń Podlaski
Członkowie: Piotr Arbaczewski zam. Czemierniki, Tomasz Arbaczewski zam. Stójka, Maciej Stanisław Osip zam. Czemierniki, Anna Małgorzata Paśnik zam. Czemierniki, Dariusz Siński zam. Niewęgłosz, Katarzyna Skubiszewska zam. Stójka, Barbara Świć zam. Czemierniki

OBWÓD GŁOSOWANIA NR 5 (W WYGNANOWIE)

Przewodniczący: Anna Kusek zam. Wygnanów
Zastępca Przewodniczącego: Paweł Saługa zam. Stoczek
Członkowie: Justyna Cholewa zam. Bełcząc, Marzanna Anna Jamrowska zam. Wygnanów, Marzanna Agnieszka Kasprowicz zam. Czemierniki, Żaneta Kowalczyk zam. Czemierniki, Gabriela Niewęgłowska zam. Wygnanów , Małgorzata Niewęgłowska zam. Lichty, Szymon Świć zam. Wygnanów

Obwodowa Komisja Wyborcza ds. ustalenia wyników głosowania w obwodzie

Przewodniczący: Anna Krupa zam. Wygnanów
Zastępca Przewodniczącego: Anna Abramek zam. Stoczek
Członkowie: Monika Gawlik zam. Czemierniki, Anna Katarzyna Grochowska zam. Niewęgłosz, Waldemar Jeżowski zam. Wygnanów, Mateusz Kasprowicz zam. Czemierniki, Marzena Agnieszka Polak zam. Wygnanów, Zofia Świć zam. Wygnanów, Joanna Wróblewska zam. Bełcząc

Ćwicz z Jackiem Wszołą

Wyjątkowa gratka dla osób po 50 roku życia. Wspólne ćwiczenia pod okiem złotego medalisty.

Radzyński Ośrodek Kultury, Fundacja Zatrzymać Czas oraz Ministerstwo Sportu i Turystyki zapraszają wszystkie osoby po 50-tym roku życia do udziału w programie „Bądź w Olimpijskiej Formie" i wspólne ćwiczenia pod okiem Jacka Wszoły – dwukrotnego uczestnika igrzysk olimpijskich, złotego medalisty z Montrealu w 1976 r. Wydarzenie odbędzie się w środę 24 października o godz. 11.00 na sali gimnastycznej Szkoły Podstawowej nr 1 w Radzyniu. Wstęp wolny.

Po wspólnych ćwiczeniach, będzie czas na rozmowę, pytania i zdjęcia. Na koniec spotkania każdy uczestnik otrzyma Certyfikat z podpisem Ambasadora projektu. Jacek Wszoła – polski lekkoatleta, który specjalizował się w skoku wzwyż. Dwukrotny uczestnik igrzysk olimpijskich – w pierwszym swoim starcie w Montrealu (1976) zdobył złoty, a cztery lata później w Moskwie srebrny medal. W obu występach poprawiał rekord igrzysk olimpijskich. Halowy mistrz Europy oraz złoty medalista uniwersjady. Pierwszy sukces na arenie międzynarodowej odniósł w 1975 roku, wygrywając mistrzostwa Europy juniorów.

KOMUNIKAT **EWE**

EWE energia sp. z o.o. informuje, że w najbliższych dniach pracownicy spółki wykonają okresowe, wzmożone nawonienie (przewonienie) gazu ziemnego, polegające na zwiększeniu środka nawaniającego w rozprowadzanym gazie. Wzrost intensywności zapachu środka nawaniającego gaz ma na celu poprawę bezpieczeństwa eksploatowanej infrastruktury gazowej.

W przypadku wyczucia specyficznego zapachu należy niezwłoczne zgłosić ten fakt do Pogotowia Gazowego EWE pod nr telefonu: 800 111 992.

Planowany termin oraz gminy i miejscowości, w których zostanie przeprowadzone działanie:

Biuro Techniczne	Gmina	Termin przewonienia
Wieluń	Parczew, Milanów, Wohyń, Radzyń Podlaski (Branica Radzyńska, Zbulitów Duży, Zabiele, Biała, Marynin)	05-09.11.2018 r.

EWE energia sp. z o.o., ul. 30 Stycznia 67, 66-300 Międzyrzecz,
infolinia: 801 100 800, www.ewe.pl

eprasa.pl 8250af2ab4