PRYWATNA GAZETA LOKALNA GMIN: PRUDNIK · BIAŁA · GŁOGÓWEK · KORFANTÓW · LUBRZA · STRZELECZKI · WALCE

CENA 4,40 zł W TYM 5% VAT

Tygodnik Prudnicki

25 WRZEŚNIA 2024 ROKU INDEKS 327816 ISSN 1231-904 X
NUMER 39 (1753) ROK XXXIV ISTNIEJE OD 1990 ROKU

BRICO MARCHÉ
Beckers DESIGNER COLOUR
74,99 Hit!
Farba lateksowa Beckers Designer Colour 2,5 l
różne kolory
cena za 1 l = 30,00 zł
129,- Hit!
Regał stalowy ocynkowany
wym. 175 x 90 x 40 cm
montaż skręcany
Oferta ważna od 25 września do 5 października 2024 r. lub do wyczerpania asortymentu.
Bricomarché Premium Park Lubrza, ul. Opolska 8
DEKORACJE MAJSTERKOWANIE BUDOWANIE OGRÓD
REKLAMA

PO POWODZI - KALENDARIUM WYDARZEŃ

Sytuacja była KRYTYCZNA

CZYTAJ NA STRONACH 18 - 20

PIOTR KULCZYK

Wewnątrz numeru publikujemy kalendarz wydarzeń związanych z powodzią na ziemi prudnickiej - od pogodowych zapowiedzi, do pierwszych porządków po wielkiej wodzie. To też dobry moment na podziękowania dla wszystkich, którzy w tych dniach walczyli z żywiołem. Z poświęceniem i wytrwałością. Byliście i nadal jesteście wielcy, bo przecież usuwanie skutków powodzi wciąż trwa.

DZIĘKUJEMY!

ISSN 1231-904X
39
9 771231 904016

NOWOCZESNE NIEZAWODNE KASY FISKALNE
Prudnik, ul. Damrota 17
tel. 77 436 6000
biuro@mercury.pc.pl

RAZEM W TRUDNYCH CZASACH
RABATY DLA POWODZIAN
OUTLET
tanie płytki dostępne od ręki
DAM-BUD Damian Suszczyński
Prudnik, ul. Prężyńska 19
tel. 77 552 09 20
pon-pt 7-17, sob 8-14

Suszczyńscy TWÓJ DOM CENTRUM BUDOWLANE
MAPEI PROMOCJA
ULTRAPLAN TERMO masa samopoziomująca
NIVOPLAN PLUS zaprawa wyrównująca
PLANISEAL 88 zaprawa uszczelniająca
Prudnik, ul. Prężyńska 17 | pn-pt 7-17, sob 8-13 | 77 436 22 33 | twojdom@interia.eu

Hurtownia Budowlana Zbigniew Kęsek
Prudnik, Aleja Miła 6
tel. 77 406 71 34
10 000 m²
PŁYTEK CERAMICZNYCH DOSTĘPNYCH OD RĘKI
NAJLEPSZE CENY!

psb MRÓWKA PRUDNIK
39,90 Panele Dąb Campania AC4 8mm
33,00 Panele Dąb Gardenia AC3 7mm
ul. Powstańców Śl.2-4, tel. 77 406 72 78, market@merkury.opole.pl

KASY FISKALNE ONLINE
ZAPEWNIAMY AUTORYZOWANY SERWIS
Radosław Jagielski
Prudnik, ul. Chopina 4
77 436 35 71, 602 122 354
www.solidnekasyfiskalne.pl
REKLAMA

eprasa.pl 82b88eaf59

PRUDNIK

To był gaz

We wtorkowy (10 września) wieczór mieszkańcy ul. Młyńskiej w Prudniku zaalarmowani zostali przyjazdem na miejsce znacznych sił straży pożarnej. Przyczyną był wyczuwalny zapach gazu dochodzący z sąsiedztwa jednej z kamienic.

Andrzej DEREŃ

Na miejsce skierowano pięć pojazdów pożarniczych z Prudnika, Moszczanki i Łąki Prudnickiej, łącznie 19. strażaków.
- Przybyli na miejsce strażacy, po przeprowadzeniu rozpoznania, stwierdzili, że wszyscy mieszkańcy opuścili budynek przed ich przybyciem. Sprawdzono cały budynek na obecność gazu ziemnego – informuje rzecznik prasowy opolskiego komendanta wojewódzkiego PSP kpt. Łukasz Nowak.

Pracownicy patrolu Pogotowia Gazowego wykryli, że doszło do usterki zaworu głównego gazu znajdującego się przy tym budynku. Defekt został usunięty i mieszkańcy mogli powrócić do swoich mieszkań.

- Cała operacja przebiegła sprawnie, a zagrożenie zostało zażegnane – komentują strażacy z OSP Moszczanka. ■

CZYTELNIK

Mieszkańcy ul. Młyńskiej w porę zareagowali na wyczuwalny gaz

REKLAMA / OGŁOSZENIE

BUDUJESZ? • REMONTUJESZ? • SPRZĄTASZ?
CZECH-BUDOWA
WYNAJEM KONTENERÓW
małych i DUŻYCH
ROBOTY ZIEMNE
WYWÓZ GRUZU
I ODPADÓW
POBUDOWLANYCH
CZECH-BUDOWA 600 238 127

Kancelaria Adwokacka
Adwokat
Agata Zwojewska
ul. Wiejska 3, 48-200 Prudnik
e-mail: a.zwojewska@gmail.com
tel. 512 281 122

DOŻYNKI DIECEZJALNE

Modlili się za powodzian

SOŁECTWO NIEMYSŁOWICE

W niedzielę, 22 września, Sołectwo Niemysłowice reprezentowało Dekanat Prudnik na Dożynkach Diecezjalnych na Górze św. Anny. Wierni modlili się za powodzian. – W tym roku dziękczynieniu za plony towarzyszyła modlitwa za tych, którzy ucierpieli w powodzi. Sołtys Marcin Krasoń wraz z małżonką ofiarowali chleb i dary ziemi w podziękowaniu za tegoroczne plony – informuje sołectwo. Na fotografii delegacja podprudnickiego sołectwa na annogórskich dożynkach. (d)

PO POWODZI

Na drogach nadal utrudnienia

W sobotę, 20 września, ponownie otwarto mosty na Osobłodze między Komornikami a Łowkowicami oraz między Pietną a Steblowem. Ten ostatni już wcześniej był dostępny dla pieszych i rowerzystów.

Starosta krapkowicki Maciej Sonik informował, że most między Komornikami a Łowkowicami będzie miał ograniczenie do 3,5 t: – Postaramy się, jak to tylko będzie możliwe – pewnie za kilka lub kilkanaście dni – przywrócić limit do 8t.

Dużym problemem dla mieszkańców i podróżnych jest zamknięta droga krajowa nr 45 w Żywocicach (najkrótsza droga między Głogówkiem a Opolem). W trybie pilnym przygotowywany jest tam montaż tymczasowego mostu kratownicowego (podobny był w Prudniku w czasie przebudowy mostu na ul. Batorego).

POWIAT KRAPKOWICKI

Most na Osobłodze między Komornikami a Łowkowicami jest już otwarty

Niestety zapowiada się dłuższe zamknięcie drogi powiatowej między Kierpniem a Pisarzowicami. W tej ostatniej miejscowości wypłukało nasyp przed dojazdem do przepustu i nadaje się on tylko do rozbiórki. Planowana jest budowa nowego, a wcześniej zastosowanie rozwiązania tymczasowego. (d) ■

Rysunkowy komentarz

Rysował: Grzegorz Weigt

eprasa.pl 82b88eaf59

BEZ KŁÓTNI

Parlamentarzyści z pomocą

Bez względu na partyjne podziały, choć nie razem, parlamentarzyści przyjeżdżają na tereny dotknięte powodzią i pomagają.

Andrzej DEREŃ

FB/DRAGOMIR RUDY

Senatorowie z Platformy Obywatelskiej...

Politycy zamiast się kłócić, kto i co zrobił źle, niech wezmą się do roboty i przywiozą pomoc dla powodzian. Przynajmniej zrobią coś pozytywnego – powiedział jeden z gości popularnego kanału YouTube Historia Realna i jego słowa, zapewne niezależnie, ziściły się. Faktycznie na ziemię prudnicką zaczęły docierać dary, których zbiórkę koordynowali politycy z Wiejskiej.

We wtorek (17 września) z darami od parlamentarzystów i prywatnych osób na ziemię prudnicką przyjechali senatorowie Platformy Obywatelskiej Krzysztof Kwiatkowski i Tadeusz Jarmuziewicz.

– Pierwsza partia pomocy (m.in. kołdry, koce, artykuły chemiczne, woda) trafiła do Prudnickiego Centrum Pomocy Rodzinie, do którego ewakuowano dzieci z placówki opiekuńczo-wychowawczej „Dom Marzeń" z Mochowa oraz dla rodzin i osób poszkodowanych w Racławicach Śląskich – przekazuje Dragomir Rudy, członek Zarządu Powiatu w Prudniku. – Odwiedziliśmy również mieszkańców i strażaków z zalanych miejscowości. Wraz z radnymi gminnymi panią Bogusławą Porembą i Grzegorzem Hanem zobaczyliśmy ogrom zniszczeń i tragedię, która się tam wydarzyła. W najbliższych dniach spodziewam się kolejnej dostawy niezbędnych rzeczy, która zostanie przekazana powodzianom.

Senatorom towarzyszył również starosta prudnicki Radosław Roszkowski.

Od początku powodzi pomoc dla mieszkańców obszarów nią dotkniętych organizuje także posłanka Prawa i Sprawiedliwości Katarzyna Czochara. Jest mieszkanką Moszczanki, dlatego wie jaka jest lokalna specyfika powodzi. W Biurze Poselskim przy ul. Klasztornej w Prudniku trwa zbiórka darów. Lokalnie koordynowała transport darów przywiezionych z Mielca na Podkarpaciu przez posła Fryderyka Kapinosa. Dary trafiły do Trzebiny, Skrzypca, Głuchołaz i Bodzanowa. Z południowo-wschodniej Polski przywieziono między innymi wodę pitną, żywność, środki czystości i pompę szlamową.

W dniu druku gazety charakter pomocy parlamentarzystów może być już inny, dotyczący innych osób oraz rozszerzony o kolejne obszary. ■

FB/KATARZYNA CZOCHARA

...i posłanka z Prawa i Sprawiedliwości

MS www.ms-services-london.pl
Biuro nieruchomości
skup • sprzedaż • wynajem
www.ms-services-london.pl
TAKŻE SPRZĄTANIE PRANIE DYWANÓW PRANIE TAPICEREK
Prudnik, Piastowska 31
tel. 663 168 570

KOSMETYKA • FRYZJERSTWO • SOLARIUM
Elle
mgr Justyna Romaniuk
Prudnik, ul. Kościuszki 20a
(przy parkingu „Biedronki")
kosmetyka, kosmetologia estetyczna 516 049 182
fryzjerstwo damsko-męskie 660 237 240
kosmetyka-prudnik.pl
Studio Elle Prudnik
Zatrudniamy znane Wam fryzjerki: panie Anię i Iwonę (dawniej Pl. Wolności)

www.omegaoptyk.com.pl
OMEGA OPTYK MACIEJ LISZKA od 1981 roku
BOOM!
OKULARY SOCZEWKI BADANIE WZROKU
JUŻ 40 LAT JESTEŚMY Z WAMI DZIĘKUJEMY!
OMEGA OPTYK
ul. Piastowska 28
48-200 Prudnik
tel./fax 77 436 87 77
REKLAMA

• narzędzia oraz artykuły do ogrodu • nawozy • nasiona • środki ochrony roślin • rośliny zewnętrzne • rośliny wewnętrzne • kamień ogrodowy • doniczki • artykuły dekoracyjne • artykuły zoologiczne • chemia domowa
Prudnik, Powstańców Śl. 14a
czynne: pon-pt 8-20, sob 8-16 | tel. 600 522 999
Zielono Nam | e-mail: agroczas@gmail.com
ZielonoNam GARDEN & HOME
Artykuły do domu i ogrodu
Wszystko w jednym miejscu!

eprasa.pl 82b88eaf59

OPTYK
ALEKSANDER SADŁO
PRUDNIK, PLAC WOLNOŚCI 8, TEL. 77 445 80 74

DARMOWE BADANIE WZROKU
PRZY ZAKUPIE OKULARÓW
SALON OPTYCZNY
WZROKOWCY
MAŁGORZATA STRAUB
PRUDNIK, UL. RYNEK 15 (OBOK APTEKI)
77 307 99 99

Z PORADNIKA DIETETYKA (127)

Jesienny shot na odporność

Karolina WICHER-SIENKIEWICZ

Skoncentrowana dawka witamin i substancji przeciwzapalnych w jednym. To naturalny antybiotyk w płynnym wydaniu. Zdrowotny nektar, który można spożywać na co dzień, aby wzmocnić odporność i poprawić samopoczucie. Do jego przyrządzenia potrzeba kilku składników takich jak: pomarańcza, cytryna, imbir, kurkuma. Każdy z tych produktów zawiera substancje odżywcze i przeciwzapalne, połączone razem tworzą prawdziwą bombę witamin. Cytrusy dostarczają solidnej dawki witaminy C, korzeń imbiru posiada właściwości rozgrzewające i antybakteryjne, a kurkuma wykazuje działanie przeciwzapalne i antyoksydacyjne. Taki jesienny shot można przygotować wyciskając wszystkie składniki w wyciskarce wolnoobrotowej. Sok można przyrządzić także z wyciśniętej cytryny i pomarańczy, dodając tarty imbir i szczyptę kurkumy. Pijemy zaraz po przygotowaniu, jest to naturalny i skuteczny sposób na wzmocnienie organizmu w okresie wzmożonych zachorowań. ■

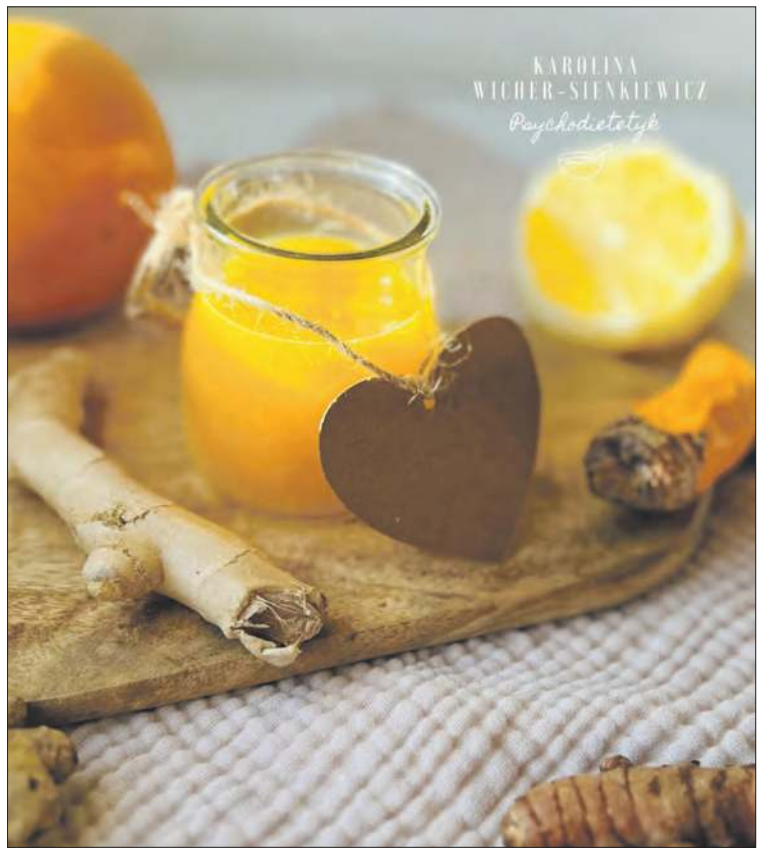

FOTOGRAFIA WŁASNA

Autorka jest psychodietetykiem (wizytówka gabinetu w dziale „Medycyna i zdrowie")

Skład na 2 porcje:
* 1 pomarańcza
* 1 cytryna
* 1 mały korzeń imbiru
* 1 mały korzeń kurkumy

Przygotowanie:
Obieramy składniki i wyciskamy w wyciskarce wolnoobrotowej. Sok wypijamy zaraz po przyrządzeniu. Na zdrowie!

REKLAMA / OGŁOSZENIE

§ KANCELARIA KSIĘGOWO-PODATKOWA S.C.
K.M. Szafrańska
Od ponad 30 lat świadczymy profesjonalne usługi księgowo-podatkowe, m.in.:
• prowadzenie ewidencji księgowych
• prowadzenie ewidencji VAT
• rozliczenia ZUS
• inne związane z prowadzeniem księgowości i rozliczaniem podatków
Posiadamy uprawienia Ministerstwa Finansów do:
• usługowego prowadzenia ksiąg
• świadczenia usług doradztwa podatkowego
Prudnik
Plac Wolności 9/2
pon. - pt. 7.00 - 15.00
Tel. 77 436 56 01

PiS
Biuro Poselskie Posła na Sejm RP
Katarzyny Czochara
zaprasza mieszkańców
PRUDNIK
ul. Klasztorna 4
godziny otwarcia:
pon. 11³⁰-15³⁰
wt. 10⁰⁰-14⁰⁰
pt. 10⁰⁰-14⁰⁰
W sprawie umówień proszę dzwonić:
730 621 666 lub pisać:
kczochara.biuro@gmail.com
MASZ SPRAWĘ DO POSŁA? PRZYJDŹ!

Zakład ślusarsko-spawalniczy
METANCE
Patryk Szemberg
BRAMY
OGRODZENIA
BALUSTRADY
SCHODY METALOWE
KONSTRUKCJE STALOWE
tel. 666 081 077
Trzebina 215, 48-200 Prudnik
p.szemberg@metance.pl

+ALL -MED SKLEP MEDYCZNY
Prudnik, ul. Piastowska 28 (dawny Dom Mody)
czynne: pon-pt 9:00-16:00 | tel. 730 018 501
materace przeciwodleżynowe
pieluchomajtki
krzesła toaletowe
inhalatory, ciśnieniomierze
przedmioty ortopedyczne
wózki inwalidzkie
REFUNDACJA NFZ Narodowy Fundusz Zdrowia
www.allmed-prudnik.pl

RENOWACJA
SCHODÓW
DRZWI
I MEBLI
PRUDNIK
ul. Grunwaldzka 54
792 461 532

eprasa.pl 82b88eaf59

WiRy
ciśnieniowe mycie:
tarasów
elewacji
dachów
parkingów
witold.rygorowicz@gmail.com
+48 668 234 178
OGŁOSZENIE

LUDZIE

Duchowny ostatecznie wydalony z zakonu

W poniedziałek, 23 września, franciszkańska prowincja św. Jadwigi poinformowała, że „na mocy decyzji Dykasteria ds. Instytutów Życia Konsekrowanego i Stowarzyszeń Życia Apostolskiego, która odrzuciła odwołanie o. Antoniego Kazimierza Dudka OFM, została utrzymana decyzja Ministra Generalnego o. Massimo Fuasarellego, o wydaleniu go z Zakonu Braci Mniejszych. O. Antoni przestał być zakonnikiem i członkiem Prowincji św. Jadwigi Zakonu Braci Mniejszych i nie może wykonywać czynności wynikających ze święceń kapłańskich.” Wydalenie związane jest z medialnymi skargami kobiet, które zarzuciły zakonnikowi działania niegodne osoby duchownej, w tym molestowania psychicznego i o charakterze seksualnym. Władze zakonne rozpoczęły kościelne śledztwo, którego efektem było uznanie racji kobiet i podjęcie decyzji o wydaleniu o. Antoniego z zakonu. Przeciwko duchownemu nie wytoczono procesu karnego lub cywilnego. (d) ■

GRYMZI

Organizatorzy akcji z dyrektorem ŚDS Tadeuszem Piątkowskim

PO POWODZI

Do Prudnika z pomocą piekarze z Zabrza

Trudno uwierzyć z jak ogromnym odzewem spotkała się potrzeba osób dotkniętych powodzią. W większości przypadków to nawet nie był odzew, co oddolne akcje. Ktoś jest w biedzie, więc trzeba mu pomóc.

Mnóstwo samochodów docierało w ostatnie dni do miejscowości poszkodowanych w powodzi, również do powiatu prudnickiego. Darczyńcami były firmy, instytucje, urzędy, samorządy, a także osoby prywatne. Jednym z setek przykładów jest piekarnia Gryzmi z Zabrza, która dwoma samochodami dostarczyła w piątek do Środowiskowego Domu Samopomocy w Prudniku dary – żywność, środki higieny, ubrania, koce i inne przedmioty. Punktami zbiórki były trzy piekarnie w Zabrzu i jedna w Katowicach.

– Rozładowaliśmy jeden samochód i jeszcze nas zaprosili na obiad – komentuje z Prudnika z humorem organizator akcji. (d) ■

REKLAMA

eprasa.pl 82b88eaf59

DAMIAN WICHER-SIENKIEWICZ

WROCŁAW

Z potrzeby serc

Damian WICHER-SIENKIEWICZ

Pochodzący z Prudnika, a obecnie mieszkający we Wrocławiu panowie Łukasz i Artur zorganizowali zbiórkę na rzecz osób walczących ze skutkami powodzi. Dziś do siedziby prudnickiego ŚDS dostarczyli produkty o wartości ok. 10 tys. zł.

– To prywatna inicjatywa. Akcja była spontaniczna. O wsparcie apelowaliśmy wśród najbliższych i znajomych – opowiadają „TP".

Swoją cegiełkę dorzucili także hurtownicy, znacznie obniżając ceny towaru. W wypełnionym po brzegi pojeździe znajdowały się przede wszystkim artykuły spożywcze.

– Dziennie gotujemy ponad 300 obiadów. Obecnie, oprócz naszych stałych podopiecznych, karmimy także powodzian oraz mundurowych: żołnierzy, strażaków i policjantów, którzy walczą ze skutkami wielkiej wody – informuje Tadeusz Piątkowski, dyrektor Środowiskowego Domu Samopomocy.

– Jesteśmy wdzięczni i dziękujemy za każde wsparcie. ■

REKLAMA / OGŁOSZENIE

eprasa.pl 82b88eaf59

DORZECZE OSOBŁOGI

List otwarty do premiera

Mieszkańcy Jarnołtówka wzywają premiera Donalda Tuska do podjęcia działań zmierzających do remontu zapory w ich miejscowości. Jej właściwy stan to gwarancja bezpieczeństwa dla szeregu miejscowości nad Złotym Potokiem, rzeką Prudnik i Osobłogą.

Andrzej DEREŃ

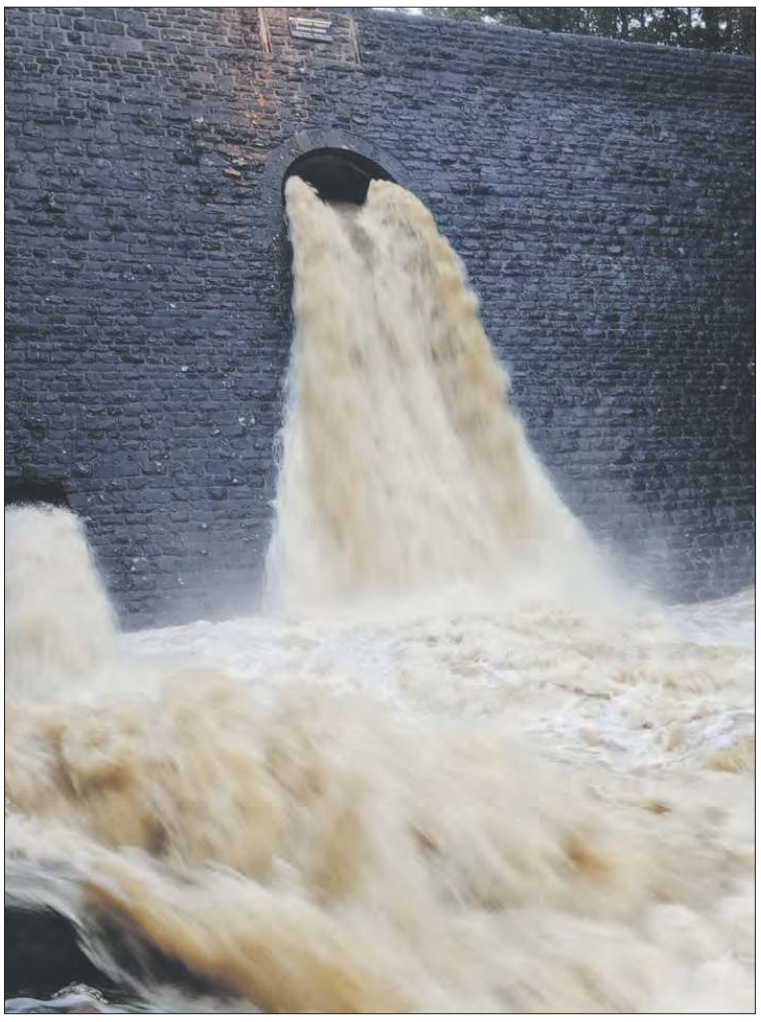

WODY POLSKIE

Czy zapora zbudowana ponad 100 lat temu nadal spełniać będzie swoją rolę?

Ostatnia powódź pokazała, że tama oraz wały wymagają gruntowego remontu. Mieszkańcy Jarnołtówka nagle musieli opuścić swoje domy i cudem uniknęli tragedii, gdyż zapora groziła zawaleniem – piszą w liście otwartym, zapraszając jednocześnie premiera do odwiedzin ich miejscowości.

W mediach społecznościowych jest sporo komentarzy wspierających inicjatywę mieszkańców. Pod listem chcą się również podpisać mieszkańcy Pokrzywnej, Łąki Prudnickiej, Moszczanki i Prudnika, dla których stan zapory w Jarnołtówku jest również bardzo ważny.

Prawdopodobnie sam remont zapory, jej części kamiennej i wałów, nie wystarczy. Budowla powstała ponad sto lat temu, bazując na doświadczeniach i technologiach z przełomu XIX i XX w. Konstrukcja nie była przystosowana do skali powodzi, których rozmiary przekraczają te, zdarzające się w przeszłości. Realną potrzebą może stać się więc przebudowa zapory. Konieczne będą oceny ekspertów.

LIST OTWARTY

Szanowny Panie Premierze!

My mieszkańcy Jarnołtówka, wsi położonej na granicy z Czechami, zwracamy się do Pana z prośbą o udzielenie nam pomocy. Nasza wieś jest wielokrotnie doświadczana przez powódź.

Przepływająca przez wioskę górska rzeka Zloty Potok niszczy nasze drogi i domy. Po wielkiej powodzi w 1903 roku odwiedziła Jarnołtówek Cesarzowa Augusta Wiktoria, która przyczyniła sie do budowy zapory na rzece. Ostatnia powódź pokazała, że tama oraz wały wymagają gruntownego remontu. Mieszkańcy Jarnołtówka nagle musieli opuścić swoje domy, cudem uniknęli tragedii, gdyż zapora groziła zawaleniem.

Prosimy Pana Premiera o patronat nad inicjatywą, która przyczyni sie do realizacji przedsięwzięcia mającego chronić Jarnołtówek oraz lokalną społeczność gminy Głuchołazy i Prudnik przed kolejną katastrofą. Prosimy o ujęcie w planach inwestycyjnych remontu naszej zapory oraz należytego zabezpieczenia rzeki Złoty Potok. Jednocześnie zapraszamy Pana Premiera do odwiedzenia naszej wioski. ■

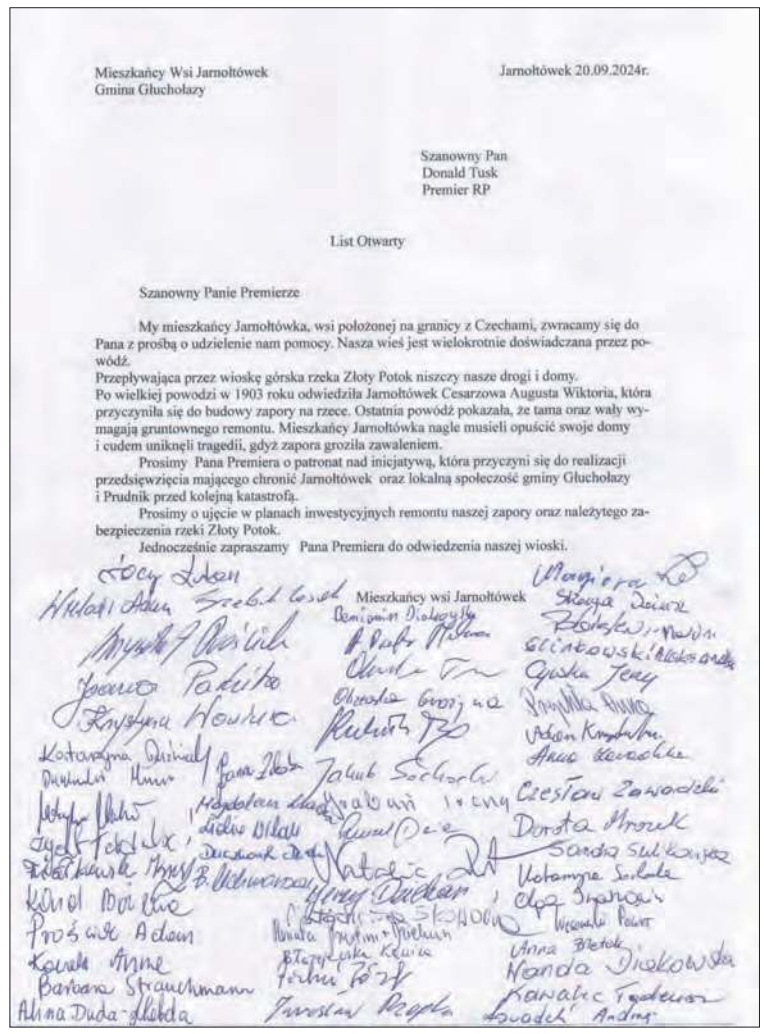

Mieszkańcy Wsi Jarnołtówek
Gmina Głuchołazy

Jarnołtówek 20.09.2024r.

Szanowny Pan
Donald Tusk
Premier RP

List Otwarty

Szanowny Panie Premierze

My mieszkańcy Jarnołtówka, wsi położonej na granicy z Czechami, zwracamy się do Pana z prośbą o udzielenie nam pomocy. Nasza wieś jest wielokrotnie doświadczana przez powódź.
Przepływająca przez wioskę górska rzeka Złoty Potok niszczy nasze drogi i domy.
Po wielkiej powodzi w 1903 roku odwiedziła Jarnołtówek Cesarzowa Augusta Wiktoria, która przyczyniła się do budowy zapory na rzece. Ostatnia powódź pokazała, że tama oraz wały wymagają gruntownego remontu. Mieszkańcy Jarnołtówka nagle musieli opuścić swoje domy i cudem uniknęli tragedii, gdyż zapora groziła zawaleniem.

Prosimy Pana Premiera o patronat nad inicjatywą, która przyczyni się do realizacji przedsięwzięcia mającego chronić Jarnołtówek oraz lokalną społeczość gminy Głuchołazy i Prudnik przed kolejną katastrofą.

Prosimy o ujęcie w planach inwestycyjnych remontu naszej zapory oraz należytego zabezpieczenia rzeki Złoty Potok.

Jednocześnie zapraszamy Pana Premiera do odwiedzenia naszej wioski.

Mieszkańcy wsi Jarnołtówek

FACEBOOK

List otwarty z podpisami mieszkańców

PREZYDENCI NA TERENACH POPOWODZIOWYCH

Duda w Głuchołazach, Pavel w Karniowie

Prezydenci Polski i Czech odwiedzili tereny dotknięte skutkami powodzi. Andrzej Duda był w Głuchołazach a Petr Pavel w Karniowie (Krnov)

Andrzej DEREŃ

Straty są straszliwe, to są przepiękne miejscowości. Trzeba tu będzie włożyć nie tylko bardzo wiele pieniędzy, ale i bardzo wiele serca. Każda pomoc, każdy dar serca, każda miotła, każda łopata jest tu potrzebna. Apeluję do wszystkich ludzi dobrej woli o wsparcie – mówił 20 września podczas wizyty w przygranicznych miejscowościach prezydent Andrzej Duda. – Obiecałem mieszkańcom, że pomoc będzie niesiona cały czas. Potrzebne wsparcie finansowe, ale też sprzęt, przede wszystkim osuszacze przemysłowe, środki czystości.

Kancelaria Prezydenta RP przekazała 3 mln ze swojego budżetu dla ministra finansów na rzecz osób poszkodowanych. Zorganizowano również 30-osobową grupę wolontariuszy kancelarii i Biura Bezpieczeństwa Narodowego, która pojechała do Głuchołaz, by pomagać mieszkańcom w usuwaniu skutków powodzi.

MAREK BORAWSKI / KPRP

Andrzej Duda w Głuchołazach

MIASTO KRNOV

Petr Pavel w Karniowie

Dwa dni wcześniej z kilkugodzinną wizytą przebywał w czeskim Karniowie (Krnov) prezydent Rep. Czeskiej Petr Pavel. Głowa państwa odwiedziła miejsca dotknięte powodzią: kościół Narodzenia Najświętszej Maryi Panny, punkty z pomocą humanitarną, Salę Koncertową Ducha Świętego oraz zakład produkujący organy. Prezydentowi towarzyszył starosta Karniowa Tomáš Hradil.

Czesi zmagają się z powodzią, która ogarnęła znaczną część kraju. W samych tylko okolicach Karniowa (Krnovsko) odnotowano w ubiegłym tygodniu trzy ofiary śmiertelne powodzi. W miejscowości Krasov w nurtach potoku odnaleziono ciało kobiety. W podobny sposób – w strumieniu – zlokalizowano ciało mężczyzny. Zwłoki innego mężczyzny znaleziono w mieszkaniu, które zostało całkowicie zalane wodą. Siedem osób jest zaginionych. Karniów w znacznej części znalazł się pod wodą, łącznie z rynkiem i okolicznymi ulicami. Karniów jest partnerskim miastem Prudnika.

20 września prezydenci obu państw przeprowadzili rozmowę telefoniczną na temat usuwania szkód wywołanych falą powodziową, współpracy w tym zakresie i pomocy ze strony UE. ■

eprasa.pl 82b88eaf59

Panu
Waldemarowi Janosze
Pracownikowi Starostwa Powiatowego w Prudniku
wyrazy głębokiego żalu
z powodu śmierci

MATKI

składają
starosta prudnicki, zarząd, radni
i pracownicy Starostwa Powiatowego

Z głębokim smutkiem przyjęliśmy wiadomość o śmierci

ŚP

Jana ODWROTA

Byłego radnego Rady Miejskiej w Prudniku
Zastępcy kierownika Urzędu Stanu Cywilnego w Prudniku

Rodzinie i Najbliższym Zmarłego wyrazy szczerego współczucia
składają starosta prudnicki Radosław Roszkowski
wraz z Zarządem i Radą Powiatu.

Z głębokim żalem informujemy, że odszedł od nas

Pan
Jan ODWROT

Wieloletni pracownik Urzędu Miejskiego w Prudniku,
Zastępca Kierownika Urzędu Stanu Cywilnego, Radny
Rady Miejskiej w Prudniku w kadencji 2014 – 2018.

Żegnamy wspaniałego człowieka i kolegę, oddanego sprawom ludzi .
Łączymy się w bólu z Rodziną Zmarłego, składamy najszczersze
kondolencje, pełne głębokiego współczucia dla wszystkich jego
bliskich i tych których ta śmierć dotknęła.

Burmistrz Prudnika
Rada Miejska w Prudniku
Pracownicy urzędu miejskiego w Prudniku

Pani
Beacie Wydera

wyrazy głębokiego współczucia po śmierci

Mamy

składają:
Burmistrz, koleżanki i koledzy
z Urzędu Miejskiego w Prudniku

NA FOTOGRAFII

To już jesień!

DAMIAN WICHER -SIENKIEWICZ

Dzieci z Publicznego Przedszkola nr 1 w Prudniku przywitały w parku jesień.

RUDZICZKA DLA BODZANOWA

Roznosili gorące jedzenie

Ekipa z Rudziczki

Choć Rudziczka również zmagała się z wysoką wodą, to grupa mieszkańców związana z miejscową szkołą, postanowiła wesprzeć społeczność Bodzanowa koło Głuchołaz, gdzie powódź poczyniła znaczne szkody.

- Dowiedziałam się, że w Bodzanowie zalany jest dom znajomej z dwiema córkami – opisuje początki akcji jej inicjatorka Anna Chadryś. – Postanowiłam na własną rękę, w domu, pozbierać potrzebne dla nich rzeczy. Potem, w środę, dotarła do mnie informacja, że mieszka tam również znajoma poszkodowana w powodzi, która pracowała u nas, w szkole w Rudziczce, dlatego wraz z panią dyrektor szkoły postanowiłyśmy zrobić dla nich zbiórkę pomiędzy nauczycielami.

Do inicjatywy dołączyli byli uczniowie szkoły, którzy zgodzili się pojechać następnego dnia z pomocą do Bodzanowa.

– Jeszcze wieczorem poprosiłam o pomoc Mateusza Grześko z Lubrzy, który ma beczki na wodę przydatną do spożycia. Z kolei pani Oksana z kuchni szkolnej pomogła mi ugotować pierogi, które kupiłam i zrobiła też zupę – kontynuuje Anna Chadryś.

Tak przygotowani pojechali z Karolem Sobczakiem do Bodzanowa. Chłopcy – absolwenci roznosili do domów mieszkańców jedzenie i środki czystości. Utworzyli też punkt, z którego można było bezpośrednio odbierać przywiezione rzeczy. Brawo! ■

Serdeczne podziękowania za pomoc w skutecznym usuwaniu skutków powodzi w moim domu dla pracowników Kancelarii Podatkowej Tomasza Kulczyckiego, Grzegorza i Magdaleny Jakubków, firmy Bartex w Lubrzy, szefa firmy Beno Hentschel, Panów: Piotra Sobczaka i Pawła Marciniaka oraz nieocenionej Pani Krysi

z wdzięcznością
Czesława Wasilewska-Żak

BURMISTRZ PRUDNIKA przypomina o obowiązkowej akcji deratyzacji na terenie Miasta i Gminy Prudnik w dniach od 01.10.2024 r. – 15.10.2024 r., zgodnie Uchwałą Rady Miejskiej w Prudniku Nr LXXXIV/1317/2023 z dnia 26 października 2023 r. z późniejszymi zmianami w sprawie Regulaminu utrzymania czystości i porządku na terenie Gminy Prudnik. O przeprowadzonej akcji, rodzaju zastosowanych środków oraz wykonawcy deratyzacji proszę powiadomić pisemnie Wydział Gospodarki Komunalnej, Ochrony Środowiska i Rolnictwa Urzędu Miejskiego w Prudniku ul. Kościuszki 3, oraz Powiatowego Inspektora Sanitarnego w Prudniku ul. Klasztorna 4 w terminie do 31 października 2024r.

Ponadto przypomina się, że obowiązkowa akcja deratyzacji odbywać się będzie we wszystkich nieruchomościach komunalnych, spółdzielczych i prywatnych.

- Właściciele, użytkownicy lub zarządcy nieruchomości mogą zlecać pisemne przeprowadzenie deratyzacji firmom specjalistycznym lub dokonywać deratyzacji we własnym zakresie, zakupując trutkę w sklepach chemicznych.
- Właściciele, użytkownicy lub zarządcy nieruchomości przed rozpoczęciem akcji deratyzacji dokonują gruntownego oczyszczania terenu poszczególnych nieruchomości z nagromadzonych nieczystości.

W czasie trwania akcji należy :

1. wyłożyć trutkę w oznaczonych miejscach zgodnie z pouczeniem umieszczonym na opakowaniu
2. w miejscach wyłożenia trutki umieścić nalepki ostrzegawcze, oraz zabezpieczyć przed zniszczeniem
3. pouczyć dzieci o niebezpieczeństwie zatrucia wyłożoną trutką oraz ściśle je nadzorować i nie pozostawiać bez opieki
4. zwierzęta i ptactwo domowe trzymać pod zamknięciem
5. w przypadku ewentualnego zatrucia człowieka wyłożoną trutką, chorego skierować do szpitala.

Po zakończeniu akcji należy :

1. zebrać pozostała trutkę i padłe gryzonie
2. padłe gryzonie zakopać na głębokość 1 metra w odległości co najmniej 40 m od źródła wody pitnej
3. zebraną nie zużytą trutkę zniszczyć poprzez spalenie

BURMISTRZ PRUDNIKA

KSERO
WYDRUKI W KOLORZE
Redakcja „Tygodnika Prudnickiego"
ul. Kościuszki 13a (parking obok PKS)
pon-pt 8:00-16:00

eprasa.pl 82b88eaf59

HARCERZE PODCZAS POWODZI

Będą bohaterami tych dni!

O tych ludziach w mundurach podczas powodzi nie mówi się i nie pisze zbyt wiele. To błąd! Do walki z powodzią ruszyli bowiem również harcerze! Także ci spod proporca Związku Drużyn Ziemi Prudnickiej.

Andrzej DEREŃ

Dziś mija siódmy dzień ciężkiej pracy naszych harcerzy, instruktorów, przyjaciół i osób nas wspierających związanej z walką z powodzią i jej skutkami – relacjonowali w sobotę, 21 września, prudniccy harcerze.

Skauci brali dotąd udział w szeregu akcji pomocowych: workowali piasek w Głuchołazach, Jarnołtówku i Prudniku, pomagali przy rozładunku tira w Prudniku, usuwali skutki powodzi w Ośrodku Pomocy Społecznej w Głuchołazach, sprzątali piwnice i klatki schodowe w Prudniku na ulicach Powstańców Śląskich, Batorego, Morcinka i Chrobrego, przyjęli transport darów od harcerzy z innych regionów Polski oraz zorganizowali w harcówce nocleg dla grupy wolontariuszy. Brudni, mokrzy, w dzień i po zmroku, pełnią służbę harcerską z najwyższym poświęceniem.

– W ciągu ostatnich kilku dni wśród naszych ekip przewinęło się ponad 40 młodych osób gotowych nieść chętną pomoc bliźnim – piszą harcerze. – Dziękujemy za każde wsparcie. Działamy w terenie dalej. ■

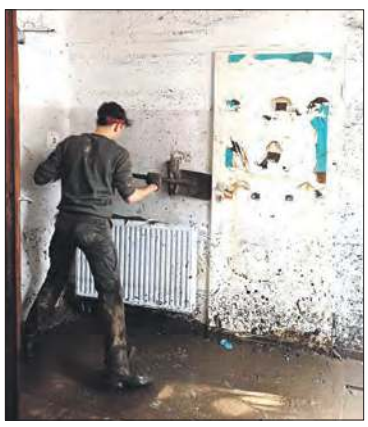

ZWIĄZEK DRUŻYN ZIEMI PRUDNICKIEJ (14)

eprasa.pl 82b88eaf59

POKRZYWNA

Podmyła mnie rzeka, bo ktoś, kiedyś coś spieprzył

Zanim kupiłem swoją nieruchomość pytałem sąsiadów i mieszkańców Pokrzywnej, czy ten dom był zalany lub podmywany w 1997 r. Każdy odpowiadał mi, że nie.

Wojciech GÓRA

Powszechnie uważano, że powódź w 1997 r. była katastrofą 1000-lecia. W związku z tym nikomu się nie śniło, że woda może być większa. Po „wielkiej powodzi" ponad 20 lat temu wykonano wały w sposób skandaliczny, tak przekazał mi sąsiad. Usypano z mułu rzecznego brzegi, i zasypano ziemią, po czym zasiano trawkę. Poniżej mojego domu wykonano jaz, przez co nieco podniesiono koryto rzeczne. Nie wykonano żadnych betonowych opasek tam, gdzie woda mogła by podebrać brzeg. Na domiar złego Gmina Głuchołazy sprzedała drogę, która dochodziła do rzeki z naszej drogi gminnej. Był to jedyny łącznik w tej części miejscowości ze Złotym Potokiem. Przez to nie można było dojechać sprzętem do rzeki, porządnie wykosić dużą maszyną brzegów, czy naprawiać i ratować brzeg przed podmywaniem.

WOJCIECH GÓRA

Dom Państwa Górów nie nadaje się już do zamieszkania

Wszyscy się uśmiechali

W środę, kiedy mieliśmy upalną pogodę i suszę w kraju, patrząc na prognozy pogody, byłem mocno zaniepokojony. Stwierdziłem, że grozi nam wielka woda, nawet tak duża jak w 1997 r. Niestety była większa. Kiedy mówiłem o tym ludziom wszyscy się uśmiechali, bo jak może być duża woda skoro przez kilkanaście dni nie spadła kropla wody. Była susza. W piątek wieczorem woda wypełniła już koryto rzeki. Wtedy stwierdziłem, że trzeba ewakuować dzieci i najważniejsze dokumenty. W rodzinie uważali, że dramatyzuję. Mój dom był oddalony od koryta rzecznego kilkumetrową łączką oraz płotem i murkiem oporowym posadowionym na wzniesienia. Na swojej posesji od strony rzeki miałem jeszcze taras, miejsce na ognisko. Czyli do rzeki miałem około 12 metrów. Po odwiezieniu dzieci do Prudnika, tam, gdzie miałem furtkę w stronę rzeki, położyłem worki z piaskiem na wszelki wypadek. Worki miałem swoje, a piasek z piaskownicy. Prognozy wciąż były niepokojące.

Bez odzewu

W sobotę rano woda była już prawie pod płotem. Stwierdziłem, że musimy spakować najcenniejsze rzeczy. Po kilku minutach dostałem informację, że musimy się szybko ewakuować, bo rzekomo tamie grozi zawalenie. To była nasza pierwsza ucieczka. Po kilku godzinach wróciliśmy. Deszcz ustał. Zobaczyliśmy, że zerwało nam 3 metry ogrodzenia. Poziom wody był stabilny. Stwierdziliśmy, że może się uda. Wróciliśmy do Prudnika. Przez cały dzień Justyna Pszczoła i Mariusz Jaszczyszyn rozpaczliwie nawoływali na Facebooku o kamień i sprzęt, aby ratować nasz dom. Niestety bez odzewu.

W nocy była ulewa. Patrzyłem w Internecie na poziom wody w Jarnołtówku i byłem przerażony. Woda była wyższa niż w 1997 r. i wciąż padało. Pojechaliśmy do Pokrzywnej i staraliśmy się ratować dom, który zaczął być podmywany, ale brzeg jeszcze był. Walczyliśmy tylko w czwórkę. Ja, żona, szwagier i sąsiad Kacper Motylski. Nosiliśmy wszystkie większe kamienie i wyrywaliśmy płyty chodnikowe. Od sołtysa Pokrzywnej Janusza Bojkowskiego dzień wcześniej dostałem kilkanaście worków z piaskiem, które zaczęliśmy przestawiać pod sam dom. Rozpaczliwie szukałem sprzętu, jak koparka, wywrotka, duży kamień. Słyszałem odpowiedzi. Dziś niedziela. Nie ma szans. Kopalnia nieczynna, nie ma kamienia. Uciekaj, bo robi się niebezpiecznie. Pogódź się z tym. Życie jest ważniejsze. No tak, tylko, że poświęciliśmy wiele pracy by ten dom wypieścić. Tu zamieszkaliśmy tydzień przed naszym ślubem. Tu wychowały się nasze dzieci. To było nasze wymarzone gniazdko rodzinne, gdzie czuliśmy się szczęśliwi.

Na domiar złego po południu ktoś puścił fejkniusa, że tama pękła, tak jak w Stroniu Śląskim, gdzie była podobna konstrukcja hydrologiczna. Okazało się, że był to tylko dolny wysięk, co jest zjawiskiem normalnym na wałach ziemnych po 2-3 dobach. Dodatkowo po wałach spacerowali zwykli ludzie, żądni sensacji i atrakcji turystycznej. Nikt ich nie przeganiał, a jak wiadomo, podczas powodzi nie wolno chodzić po wałach. W pośpiechu ewakuowaliśmy się i wtedy wiedzieliśmy, że przegraliśmy walkę. Zostaliśmy sami. W 1997 r. przeżyłem powódź w Kędzierzynie–Koźlu, gdzie mieszkałem. Wtedy było to wielkie zaskoczenie, ale mimo to akcja wyglądała zdecydowanie lepiej. Dużo wojska, sprzęt, każdy pomagał jak mógł.

Dla domu było już za późno

W poniedziałek o 7.00 rano rozdzwoniły się do nas telefony i zaczęła się duża akcja -ratowanie naszego domu. Sołtys Pokrzywnej zorganizował sprzęt i ludzi od pana Chmielaka i Wojtka Giemzika. Burmistrz Głuchołaz Paweł Szymkowicz dał zielone światło do akcji. Dodatkowo włączył się starosta Radosław Roszkowski, który osobiście przyjechał do Pokrzywnej, mimo że nie jest to jego teren. Chciał pomóc. Niestety dla mojego domu było już za późno. Akcja trwała cały dzień. Przywieziono 30 wywrotek grubego kamienia, hamując nurt wzburzonej jeszcze rzeki. Dzięki temu można było zobaczyć jak duże są zniszczenia. Dom został podmyty w 1/2 - 1/3 i zaczął pękać. Proces postępuje. Dom nie nadaje się do zamieszkania. Dziś otrzymujemy wiele wsparcia. Koleżanka z sołectwa Beata Dżon zorganizowała zbiórkę. Wiele osób dzwoni i dodaje otuchy. Zamierzamy jak najszybciej się odbudować. Będziemy mieli nowy dom, bo nasz ukochany za chwilę się totalnie zawali i pewnie znajdą się osoby, które stwierdzą, że dorobiliśmy się na powodzi, a ja już odpowiadam, że chętnie się zamienię na spokój, brak skrajnego stresu i rozpaczy, który przeżyliśmy. Chciałbym teraz być po prostu w swoim domu, któremu poświęciłem wiele lat pracy i finansów. Teraz marzę o zwykłej normalności, ale niestety trochę muszę na to poczekać.

Jeszcze raz dziękuję wszystkim za wsparcie. Teraz musimy zadbać aby odbudowano koryta naszych rzek zgodnie ze sztuką hydrologiczną. Jeżeli zrobi się to solidnie, to przy następnej powodzi nie zerwie brzegów, nie trzeba będzie ich odbudowywać, a ciężarówki z kamieniem nie będą niszczyć naszych dróg i zanieczyszczać powietrza. Po prostu wszyscy na tym zyskają. Co najgorsze, to mnie nie zalało. W garażu miałem kilka centymetrów wody, a w domu sucho. Podmyła mnie rzeka, bo ktoś, kiedyś coś spieprzył. Nie dopuśćmy więcej do tego. ■

POMAGAM.PL

Na pomagam.pl prowadzona jest zbiórka pieniędzy na rzecz Magdaleny i Wojciecha Górów

https://pomagam.pl/dre4ac

OGŁOSZENIE

eprasa.pl 82b88eaf59

ADAM MYŚKÓW

Reklamaogłoszenia

REKLAMA tel. 601 268 421, 77 436 28 77 reklama@tygodnikprudnicki.pl

OGŁOSZENIA DROBNE

USŁUGI

■ Tapicer – renowacja krzeseł, foteli i kanap, duży wybór tkanin i skór, tel. 696 951 402
(74/23)

BUDOWLANE

USŁUGI BUDOWLANE
REMONTOWO-WYKOŃCZENIOWE
606 838 144
Grzegorz Ślusarczyk
malowanie
szpachlowanie
układanie paneli
ścianki i sufity z k-g
układanie płytek gipsowych
tynki gipsowe
ocieplanie budynków

Świadectwa Energetyczne
Badania Termowizyjne
Lokalizacja Wycieków
665 079 169

NIERUCHOMOŚCI

WYNAJMĘ MIESZKANIE

■ Wynajmę mieszkanie 2 pokoje z kuchnią przy ul. Dąbrowskiego 28/3 w Prudniku, tel. 790 581 416, 601 807 521
(63/24)

■ Do wynajęcia ładnie położone mieszkanie w Prudniku w Rynku w pełni wyposażone w meble i sprzęt AGD o powierzchni 54m2 na 2 piętrze. 2 pokoje, kuchnia, łazienka oraz przedpokój. Centralne ogrzewanie miejskie. Tel. 668 351 488.
(64/24)

NAUKA

■ www.naukaplywania.prudnik.pl, tel. 664 770 969
(6/22)

KSERO WYDRUKI CZARNO-BIAŁE / KOLOROWE A3 A4
Redakcja „Tygodnika Prudnickiego"
Prudnik, Kościuszki 13a (obok PKS)

MOTORYZACJA

KUPIĘ KAŻDĄ TOYOTĘ
531-666-333

Tygodnik Prudnicki
SMS
ZAMÓW OGŁOSZENIE PRZEZ SMS
Wyślij wiadomość w formie *TPR.DROBNE* + *treść ogłoszenia* pod numer
7643 (7,38 zł z VAT)
a Twoje ogłoszenie ukaże się w najbliższym wydaniu
79567 (11,07 zł z VAT; 5,54 zł za 1 emisję)
a Twoje ogłoszenie ukaże się w **DWÓCH** najbliższych wydaniach
91909 (23,37 zł z VAT; 4,67 zł za 1 emisję)
a Twoje ogłoszenie ukaże się w **PIĘCIU** najbliższych wydaniach
Maksymalna długość ogłoszenia wraz z prefiksem: 160 znaków. W treści prosimy nie używać polskich znaków, gdyż może to spowodować ograniczenie długości wiadomości.
W środowym wydaniu ukażą się ogłoszenia, które zarejestrujemy do wtorku do godz. 10.00.
Regulamin świadczenia usługi dostępny jest na stronie www.terazprudnik.pl

Ogłoszenia drobne przyjmujemy w siedzibie redakcji gazety przy ul. Kosciuszki 13a w Prudniku (pon.-pt. 8-16) oraz mailowo. Ogłoszenie drobne zlecić możecie również wysyłając SMS o treści „TPR.DROBNE" + tekst ogłoszenia (bez polskich znaków) na numer:
7643 (7,38 zł z VAT)
- aby zamówić 1 publikację
79567 (11,07 zł z VAT)
- aby zamówić 2 publikacje
91909 (23,37 zł z VAT)
- aby zamówić 5 publikacji
Suma znaków w wiadomości (wraz z prefiksem) to 160. Prosimy nie używać polskich znaków diakrytycznych.

OKNOPLAST
WYPRZEDAŻ
nawet 22%
SPRAWDŹ DODATKOWE PROMOCJE NA
OKNA DRZWI ROLETY
WWW.OKNOPLAST.COM.PL
Wyprzedaż wybranych produktów tylko w wybranych kolorach. Regulamin promocji na oknoplast.com.pl. Promocja trwa do 20.12.21 r. lub wyczerpania zapasów.

TAL-BUD
Partner Handlowy OKNOPLAST
Prudnik, Plac Zamkowy 8
tel. 77 436 55 61

ALEKSANDROWICZ
Firma Ogólnobudowlana
BUDOWA DOMÓW
WYKOŃCZENIA WNĘTRZ
REMONTY MIESZKAŃ I DOMÓW
570 714 120

• budowa domów
• remonty i wykończenia
• wiaty, tarasy, zadaszenia
• kafelkowanie
• gładzie i malowanie
• brukowanie
• ogrodzenia, płoty
• wykopy
...i wiele innych
PIETROŃ
BUDUJ I REMONTUJ Z NAMI.
888-601 -799

meble na wymiar!
• zabudowy wnęk / szafy przesuwne
• meble kuchenne
• ławy, stoły, krzesła
• meble tapicerowane
• kanapy, sofy, narożniki, fotele
• meble biurowe
694 790 747
Meble Galant
meble.galant
Sklep meblowy (9:00-17:00)
Prudnik
ul. Prężyńska 9
Zakład produkcyjny (7:00-15:00)
Prudnik
ul. Młńska 27 „GALANT"
Tworzymy na miarę. Ty tu rządzisz! od 1989
MG GALANTMEBLE

TARTAK
Prudnik, ul.Prężyńska 32
Wierzbięcice
502 251 350
www.interhas.pl
Interhas
• więźba dachowa
• tarcica budowlana
• podbitka
• łaty i k-łaty
• drewno kominkowe

OGŁOSZENIA DROBNE DO NAJBLIŻSZEGO NUMERU PRZYJMOWANE SĄ DO WTORKU DO GODZ. 10.00

eprasa.pl 82b88eaf59

INFORMACJA

Burmistrz Prudnika informuje, że na tablicy ogłoszeń w Urzędzie Miejskim w Prudniku przy ul. Kościuszki 3 oraz na stronie Biuletynu Informacji Publicznej www.bip.prudnik.pl, w dniu 25 września 2024 r. zamieszczony został wykaz nieruchomości przeznaczonych do dzierżawy.

URZĄD PRACY

Powiatowy Urząd Pracy w Prudniku

Prudnik, ul. Jagiellońska 21
tel. 77 436 23 04
77 436 37 82

POMOC KUCHENNA – praca w Moszczance **HYDRAULIK** – mile widziane doświadczenie, praca w Prudniku **DEKARZ** – mile widziane doświadczenie, praca w Prudniku **MURARZ** – mile widziane doświadczenie, praca w Prudniku **TECHNIK UTRZYMANIA RUCHU** – wykształcenie min. Średnie zawodowe, aktualne uprawnienia do 1 KV oraz umiejętność czytania dokumentacji technicznej, praca w Prudniku **TECHNIK PROCESU** – wykształcenie min. Średnie zawodowe, zapewnienie ciągłości pracy produkcji oraz szkolenie użytkowników z obsługi maszyn, praca w Prudniku **SPECJALISTA DS. ROZLICZEŃ ZAGRANICZNYCH** – znajomość języka niemieckiego w stopniu komunikatywnym, praca w Głogówku **NAUCZYCIELE WYCHOWANIA PRZEDSZKOLNEGO I J. ANGIELSKIEGO** – wykształcenie kierunkowe, praca w Głogówku **KIEROWCA CIĄGNIKA SIODŁOWEGO** – prawo jazdy kat. C+E, świadectwo kwalifikacji oraz karta kierowcy, mile widziane doświadczenie, praca w Głogówku **PSYCHOLOG** – wykształcenie wyższe – kierunkowe, mile widziane doświadczenie, praca w Racławicach Śląskich **PEDAGOG** - wykształcenie wyższe – kierunkowe, mile widziane doświadczenie, praca w Racławicach Śląskich **SPRZĄTACZKA**- praca w Prudniku **POMOCNIK ELEKTRYKA** – praca na terenie Niemiec **ELEKTRYK** – praca na terenie Niemiec **SPRZEDAWCA** – praca w Prudniku **MALARZ – TAPECIARZ** – wymagane umiejętności malowanie, tapetowanie, ocieplenia, mile widziane prawo jazdy kat. B, praca w Głogówku **POKOJOWA** – praca w Ośrodku Szkoleniowo – Wypoczynkowym, praca w Pokrzywnej **PRACOWNIK OBSŁUGI KLIENTA** – wykształcenie średnie, obsługa urządzeń biurowych, praca w Prudniku **NAUCZYCIEL** – praca w niepełnym wymiarze czasu pracy, nauka języka angielskiego w przedszkolu w grupie mieszanej, praca w Racławicach **MAGAZYNIER – SPRZEDAWCA** – mile widziane prawo jazdy kat. B, mile widziane uprawnienia na obsługę wózka widłowego, praca w Prudniku **PRACOWNIK PRODUKCJI** – praca w Szybowicach **SPRZEDAWCA** – praca w Białej, Racławicach Śląskich, Łączniku **CUKIERNIK** – wykształcenie zawodowe, praca w Moszczance Kelnerka/ **RECEPCJONISTA** – praca w Wieszczynie **ŚLUSARZ/MONTER** – mile widziane doświadczenie, praca w Mionowie **NAUCZYCIEL PRZEDMIOTÓW ZAWODOWYCH** – praca w Prudniku

eprasa.pl 82b88eaf59

OAZA
HOTEL RESTAURACJA
★★★

48-200 Prudnik
ul. Zwycięstwa 2
tel. 77 406 84 80
798 782 202
www.hotelprudnik.pl

Hotel Oaza oferuje:
• bazę noclegową do 50 miejsc,
• salę bankietową na 90 osób
oraz salę restauracyjną.
Organizujemy wesela, komunie, urodziny, stypy oraz konferencje.

NAUKA JAZDY
„PRAWKO" PAŚCIAK
Kat. A, A1, A2, AM
B, B+E, C, C+E, D
* Kwalifikacja wstępna
Szkolenia okresowe
608 399 194
www.prawko.edu.pl

Meble Stylowe Jaro
-Antyki-
www.klasyczne-meble.pl
ul. Kruczkowskiego 5 48-303 Nysa
668 117 978 | 602 408 697 | 77 433 00 51

KOWALSTWO ARTYSTYCZNE-ŚLUSARSTWO
bramy • ogrodzenia
balustrady • stal nierdzewna
usługi spawalnicze
ZATRUDNIMY PRACOWNIKA
DO PRODUKCJI OGRODZEŃ I BALUSTRAD
METALFLEX 48-250 Mionów 53b, tel. 665 379 024, www.metalflex.com.pl

GREENWOOD
PIELĘGNACJA I WYCINKA DRZEW

• wycinka i pielęgnacja drzew metodami alpinistycznymi
• zrąbkowanie gałęzi
• frezowanie (karczowanie) pni
• usługi wysokościowe i ogrodnicze
• 20 lat doświadczenia
Greenwood Andrzej Penar
501 607 880

FLYNET

najlepszy internet w regionie
FLYNET
Prudnik, ul. Prężyńska 17
77 55 20 800
internetprudnik
www.flynet.com.pl

AUTO MAJA
Mariusz Derlik
diagnostyka komputerowa • serwis klimatyzacji • blacharstwo, lakiernictwo • mechanika samochodowa • spawanie aluminium • holowanie
WYPOŻYCZALNIA SAMOCHODÓW
WARSZTAT SAMOCHODOWY
ZATRUDNIMY PRACOWNIKA!
Głogówek 504 570 113

Prudnik, ul. Prężyńska 26
tel. 77 402 20 44, 783 502 295
pn-pt 8:00-16:00
sob 8:00-13:00
NIECH BĘDZIE CIEPŁO
SKŁAD OPAŁU
• WĘGIEL I GATUNKU • WAGI ELEKTRONICZNE
• TRANSPORT GRATIS

SPRZEDAŻ I MONTAŻ
OKNA PCV
OKNA DREWNIANE
OKNA ALUMINIOWE
ROLETY WEWNĘTRZNE
ROLETY ZEWNĘTRZNE
DRUTEX
NAJLEPSZE OKNA
ZYSKUJESZ JAKOŚĆ (I UPOMINEK)
GAMA
GŁUCHOŁAZY ul. Konstytucji 3 Maja 17a, tel./fax 77 439 46 74
NYSA ul. Piastowska 26, tel./fax 77 448 43 53
WWW.OKNAGAMA.PL • GAMAOKNO@WP.PL • WWW.OKNAGAMA.PL • GAMAOKNO@WP.PL

SUPER BRUK
układanie kostki brukowej (również wokół nagrobków)
roboty ziemne
urządzanie zieleni
przyłącza wod-kan
SUPER BRUK Krzysztof Lorek
783 176 622 super-bruk@wp.pl

DOM POGRZEBOWY
mgr inż. Grażyna Janus-Bartnik
tel. całodobowy
602 471 380

Prudnik ul. Dąbrowskiego 4 tel.77 436 23 71 | 77 436 20 13

e-wydanie
JUŻ WE WTOREK WIECZOREM
> eprasa.pl > e-kiosk.pl > egazety.pl
Tygodnik Prudnicki

LACHOWICZ
Prudnik, ul. Kolejowa 59a
tel. 77 406 81 10
• INSTALACJE WOD-KAN
• NARZĘDZIA
• POMPY DO WODY BRUDNEJ I CZYSTEJ
• PIECE NA PELLET I EKOGROSZEK
• GRZEJNIKI

ROZA
• brukowanie •
• roboty ziemne •
• urządzanie zieleni •

Piotr Basałaj
Kolonia Kaszubska 8a, Konradów
tel. 695 282 333, 603 266 066
www.roza-bruk.pl
basalaj.piotrek@gmail.com

Reklama w „Tygodniku"
77 436 28 77
reklama@tygodnikprudnicki.pl

REGENERACJA WYROBÓW Z PIERZA
pranie, czyszczenie
KRZYŻKOWICE 50
tel. 77 436 09 88
kom. 698 840 820, 608 769 437

eprasa.pl 82b88eaf59

MENU/DANIE DNIA FACEBOOK: Wytwórnia Pierogów Wartościowych

MENU terazprudnik.pl/smacznie/bueno

MENU hotel-olimp.pl **DANIE DNIA** FACEBOOK: Hotel Olimp

MENU terazprudnik.pl/smacznie/akacja

MENU terazprudnik.pl/smacznie/hana

FACEBOOK Restaurace Selavi

Z PERSPEKTYWY OPTOMETRYSTY (24)

Wpływ stresu na wzrok

Małgorzata STRAUB

W dzisiejszych czasach trudno wyobrazić sobie życie pozbawione stresu, a już szczególnie w ostatnich dniach, podczas których klęska żywiołowa, jaka dotknęła Polskę, skrzywdziła wiele istnień, a pozostałym otworzyła bolesne rany, które nie zdążyły się jeszcze zabliźnić od ostatniej wielkiej powodzi.

Jak wiemy, mocno stresowe sytuacje mają ogromny wpływ na organizm człowieka. W odpowiedzi na nie, dochodzi do aktywacji układu współczulnego i produkcji kortyzolu oraz adrenaliny. Hormony te, powodują m.in. zwiększenie tętna, przyspieszenie oddechu i napięcie mięśni. Co więcej, dochodzi do osłabienia układu odpornościowego, czyniąc nas bardziej podatnymi na infekcje oraz choroby.

W przypadku oczu, stres powoduje rozszerzenie źrenic, aby dopływ światła do siatkówki zapewniał lepszą widoczność obrazów. Pozwala to na szybsze dostrzeżenie zagrożenia i odpowiednio wczesną reakcję za pomocą tzw. mechanizmu „walcz lub uciekaj".

W perspektywie czasu, stan długotrwałego zdenerwowania, nie jest korzystny dla oczu z wielu powodów. Obniżony przepływ krwi do siatkówki i nerwu wzrokowego, może prowadzić do zaburzenia odżywienia struktur oka, a utrudniony odpływ cieczy wodnistej, tworzy ryzyko podwyższenia ciśnienia wewnątrzgałkowego. W konsekwencji, często dochodzi do uszkodzenia nerwu wzrokowego przez powstanie jaskry.

Ponadto, dominacja wspomnianego układu współczulnego, to także zmniejszona aktywność gruczołu łzowego. Prowadzi ona do słabszego wydzielania łez i powstania zespołu suchego oka. Brak snu i stres manifestują się również drżeniem powiek oraz tikami nerwowymi, poprzez ciągłe napięcie mięśni i wielokrotne skurcze. Odczuwane jest wówczas zmęczenie i ból w okolicy narządu wzroku, a to prowadzi do zmniejszonej koncentracji i rozproszenia uwagi w życiu codziennym oraz w pracy.

Skutki stresu, jakie możemy zaobserwować w swoim widzeniu, to m.in. rozmazany obraz, jednooczna lub obuoczna przejściowa utrata widzenia, zmiany ostrości wzroku, zawężone pole widzenia, dwojenie, nadwrażliwość na światło i zaburzenia widzenia barwnego.

W celu wyeliminowania niektórych wyżej wymienionych objawów, ważne jest przeprowadzenie kompleksowego badania wzroku u optometrysty, często w połączeniu z terapią widzenia oraz wykluczenie innych chorób u lekarza i okulisty. Warto także starać się usunąć przyczyny ciągłego stresu lub poszukać sposobów radzenia sobie z nim, przy udziale odpowiedniego specjalisty. ■

Autorka jest optometrystą (PWZ17150, NO18307), członkiem PTOO, PSSK i EuDES (wizytówka Salonu Optycznego „Wzrokowcy" na str. 4)

eprasa.pl 82b88eaf59

STADNINA KONI PRUDNIK

ZARZĄD STADNINY KONI PRUDNIK SP. Z O.O.

z siedzibą ul. Poniatowskiego 3a, 48-200 Prudnik

ogłasza aukcję na sprzedaż ruchomości w postaci używanych środków trwałych będących własnością Spółki:

Lp.	Nazwa, typ, model	Rok produkcji	Cena wywoławcza netto zł	Wadium zł	jedno postąpienie zł	Lokalizacja środka trwałego
1.	Ciągnik rolniczy FENDT 930 Favorit nr rej. OPR64CK	2005	140.000,-	14.000,-	1.400,-	Prudnik ul. Soboty Warsztat SK Prudnik
2.	Ciągnik rolniczy KUBOTA M5111 nr rej. OPR81WY	2019	190.000,-	19.000,-	1.900,-	FERMA WIERZBIEC
3.	Ciągnik siodłowy MAN TGA 18.480 nr rej. OPR73NP	2004	17.000,-	1.700,-	200,-	Prudnik ul. Soboty Warsztat SK Prudnik
4.	Naczepa towar. do przewozu zwierząt ZREMB N162	1975	3.000,-	300,-	50,-	Prudnik ul. Soboty Warsztat SK Prudnik
5.	Pług 7-skibowy obracalny GREGOIRE-BESSON	2007	42.000,-	4.200,-	450,-	Prudnik ul. Soboty Warsztat SK Prudnik
6.	Samochód osobowy w stanie uszkodzonym KIA Sportage 1,6T GDI nr rej. OPR11H2	2018	21.000,-	2.100,-	250,-	Prudnik ul. Soboty Warsztat SK Prudnik
7.	Zestaw geodezyjno-pomiarowy TRIMBLE wraz z kontrolerem TRIMBLE TSC5 i odbiornikiem TRIMBLE R12	2023	45.000,-	4.500,-	450,-	Biuro Zarządu Spółki
8.	Opryskiwacz polowy zaczepiany PILMET 2518	2001	16.000,-	1.600,-	200,-	Prudnik ul. Soboty Warsztat SK Prudnik
9.	Stół probierczy PW 8110	1983	3.200,-	320,-	40,-	Prudnik ul. Soboty Warsztat SK Prudnik
10.	Dynamiczna waga platformowa DINA3	2007	2.400,-	240,-	30,-	Prudnik ul. Soboty Warsztat SK Prudnik
11.	Wóz do ścielenia słomy PZA1-1	2007	7.000,-	700,-	70,-	FERMA WIERZBIEC
12.	Wały EXPOM Krośniewice	2006	9.000,-	900,-	100,-	Prudnik ul. Soboty Warsztat SK Prudnik
13.	Przyczepa do przewozu bydła B-2 nr rej. OPG804Y	1979	3.500,-	350,-	50,-	FERMA WIERZBIEC
14.	Przyczepa jednoosiowa ciężarowa SAM OPL819Y	1989	2.000,-	200,-	20,-	FERMA WIERZBIEC
15.	Przyczepa jednoosiowa rolnicza SAM ODZ1509	1984	2.000,-	200,-	20,-	FERMA WIERZBIEC

Aukcja odbędzie się w dniu 11.10.2024r. o godz. 10.00 w siedzibie Spółki w Prudniku, ul. Poniatowskiego 3a.

- ceny wywoławcze, określone jako wartości netto. W razie wylicytowania przedmiotu postępowania cena nabycia zostanie powiększona o należny podatek VAT w wysokości 23%,
- wadium wynosi 10% ceny wywoławczej netto
- wadium wnosi się w przelewem bankowym na rachunek bankowy Spółki 98 1050 1490 1000 0022 6978 4530 wpisując w tytule przelewu czego dotyczy wpłata, tak aby środki finansowe wpłynęły na konto Spółki do dnia aukcji lub w kasie Spółki (kwoty do 5.000,- zł) w Biurze Zarządu Prudnik ul. Poniatowskiego 3A do godz. 9oo w dniu aukcji
- koszty związane z zawarciem umowy sprzedaży przedmiotu przetargu ponosi nabywca
- Zarząd Spółki zastrzega sobie prawo odwołania, unieważnienia przetargu lub wycofania przedmiotu przetargu bez podania przyczyn. W takiej sytuacji wpłacone wadium zostanie zwrócone przez Spółkę
- używane sprzęty i urządzenia będące przedmiotem niniejszego postępowania sprzedawane są w oparciu o wycenę rzeczoznawcy lub komisji
- przedmioty postępowania można oglądać w obecności osoby upoważnionej w miejscu ich lokalizacji, w godzinach od 07:00 do 15:00, po uprzednim telefonicznym umówieniu się z osoba wyznaczoną do kontaktu. Osobą upoważnioną do kontaktu ze strony Spółki jest Przemysław Grubiak tel. 509 915 488
- uczestnik postępowania zobowiązany jest do podpisania oświadczenia o zapoznaniu się ze stanem faktycznym i prawnym przedmiotu postępowania
- uczestnik postępowania zobowiązany jest do podpisania oświadczenia o zgodzie na przetwarzanie jego danych osobowych na potrzeby prowadzonego postępowania
- regulamin przetargu oraz wzory oświadczeń są do pobrania na stronie Spółki www.skprudnik.eu w zakładce przetargi.

eprasa.pl 82b88eaf59

MEDYCYNA I ZDROWIE

Sklep Medyczny FIZJO-MED
.... Jesteśmy aby pomagać
REALIZUJEMY WNIOSKI NFZ
- **Refundowane** Przedmioty Ortopedyczne i Pomocnicze (pieluchy, stomia); – Sprzęt sanitarny;
- Wyroby Przeciwżylakowe; - Materace Przeciwodleżynowe;
- Profesionalne Poduszki Ortopedyczne; - Ciśnieniomierze;

Prudnik, ul. Piastowska 64 w Prudnickim Centrum Medycznym
Poniedziałek - Piątek 8:00-15:00
Tel: 77 436-12-70 Kom: 697-383-768 Fizjo-Med Sklep Medyczny

Barbara Wężykowska-Więcek
psychiatra
Prudnik, ul. Staszica 4
rejestracja 696 020 254

GABINET CHIRURGII LASEROWEJ I KLASYCZNEJ, MEDYCYNA ESTETYCZNA
Sławomir Orkisz
SPECJALISTA CHIRURG
Usuwanie zmian skórnych, znamion, wrastających paznokci, przebarwień, zmarszczek, zmian posłonecznych, zmian naczyniowych i naczyniaków, esperal
NOWOŚĆ: OSOCZE BOGATOPŁYTKOWE - lifting twarzy
FIBRYNA w leczeniu schorzeń stawowych, łysienia i ran
Prudnik, ul. Kościuszki 15
rejestracja telefoniczna: 602 284 121

Najlepsza dieta w regionie!
KAROLINA WICHER-SIENKIEWICZ
Psychodietetyk
• profesjonalna analiza składu ciała
• indywidualnie opracowywany jadłospis (posiłki szybkie i smaczne)
• dietoterapia • opieka
• motywacja • wsparcie
609 994 509
Prudnik, Pl. Zamkowy 2 (inkubator), lok. nr 6 Karolina Wicher-Sienkiewicz Psychodietetyk

ALERGOLOG
specjalista chorób płuc
lek. med. Iwona ROBOTYCKA-LENCZUK
przyjmuje w Nysie, ul. Marcinkowskiego 2-4
rejestracja telefoniczna
77 448 00 33
606 928 653

Centrum Stomatologiczne w Prudniku
rok założenia 1999
NFZ Narodowy Fundusz Zdrowia
PORADNIE stomatologia zachowawcza • ortodoncja • protetyka
PRACOWNIA RTG zdj. punktowe • panoramiczne • tomografia 3D
USŁUGI stomatologia dzieci i młodzieży • leczenie kanałowe
• wypełnianie, odbudowa zębów • higienizacja jamy ustnej
• leczenie wad zgryzu • protezy zębowe, korony, mosty, licówki
Prudnik, ul. Kościuszki 15 | rejestracja 77 436 37 07 | RTG 77 406 46 32

SIEĆ REZYDENCJI DLA SENIORÓW
ZŁOTE BORKI
SIEĆ REZYDENCJI DLA SENIORÓW
48-267 Jarnołtówek 52
tel.: +48 535 560 404
+48 577 933 001
+48 577 933 550
e-mail: rezydencja@zloteborki.pl
www.zloteborki.pl
PAKIET BEZPŁATNEJ PROFESJONALNEJ REHABILITACJI
TROSKA, JAKOŚĆ, DOŚWIADCZENIE, INDYWIDUALNE PODEJŚCIE

KARDIOLOG
dr n. med.
Iwona Ossowska-Szymkowicz
Prywatny Gabinet Kardiologiczny
Głuchołazy ul. Karłowicza 40
szpital MSW – AMBULATORIUM
ŚRODA PONIEDZIAŁEK
Echo serca
Testy wysiłkowe
Holter
EKG i RR
akredytacja indywidualna ECHO
REJESTRACJA 502 231 770

Jarosław Bugajski
Specjalistyczna Prywatna Praktyka Lekarska
specjalista chorób wewnętrznych
KARDIOLOG
Biała, ul. Opolska 18/1
Przyjmuje w czwartki - rejestracja 691 755 122
echo serca, holter EKG, holter ciśnieniowy, test wysiłkowy, USG brzucha i tarczycy,

OKULISTYKA, MEDYCYNA ESTETYCZNA
Bożena Orkisz
SPECJALISTA CHORÓB OCZU
Wizyty prywatne
plastyka powiek plazmą IQ, usuwanie guzków powiek.
Osocze bogatopłytkowe
lifting powiek i twarzy.
Prudnik, ul. Kościuszki 15
rejestracja telefoniczna: 77 436 02 01

Powierz swoje oczy tylko najlepszym!
Klinika okulistyczna Gemini w Ostravie zaprasza
Gemini KLINIKA OKULISTYCZNA
ZAĆMA
- Zaćma już od 100 zł.
- Tylko u nas BANK soczewek. Za niewielką dopłatą masz wybór.
- Nie musisz zgadzać się na najtańszą soczewkę w Polsce.
- Wszystkie badania w dniu zabiegu - bez dodatkowych opłat.
- Transport z domu do kliniki i z kliniki do domu.
- Każdy otrzymuje gratis pakiet o wartości ponad 100 zł: okulary UV, krople itp.
- Najlepsi specjaliści, najnowocześniejszy sprzęt okulistyczny.
- Refundacja z NFZ wynosi 1800 zł.
Umawianie terminów zabiegów i transportu:
602 150 886

PRYWATNE SPECJALISTCZNE GABINETY STOMATOLOGICZNE
Prudnik, ul. Moniuszki 5/1
Prudnik, ul. Kościuszki 15 (Medicus, IV p.)
DANUTA JURCZAK-RASTELLI
SPECJALISTA CHIRURGII STOMATOLOGICZNEJ
LEKARZ STOMATOLOGII OGÓLNEJ
• chirurgia stomatologiczna, usuwanie zębów, resekcje, implanty
• protezy zębowe, mosty, korony, licówki • leczenie zachowawcze, stomatologia estetyczna
• higienizacja, skaling, piaskowanie
• zdjęcia rtg punktowe, pantomograficzne, TK zębów
STOMATOLOGIA CYFROWA
FIBRYNA W CHIRURGII STOMATOLOGICZNEJ
rejestracja 506 153 396 77 436 35 27

eprasa.pl 82b88eaf59

mgr Teresa KULISZEWSKA
Naturoterapia
KOMORA HIPERBARYCZNA TERAPIA WODOREM
korekcja kręgosłupa i stawów obwodowych • likwidacja wad postawy • likwidacja przyczyn bólów pleców, kręgosłupa, kończyn, głowy, zatok • masaże lecznicze, relaksacyjne, wzmacniające, limfatyczne, antycellulitowe, twarzy • detoksykacja (oczyszczanie organizmu) • przywrócenie równowagi emocjonalnej (depresja) • taping rehabilitacyjny • świecowanie uszu • kursy Reiki I i II stopnia • sprawdzanie ilości witamin i minerałów w organizmie • indywidualne dopasowanie skutecznych metod terapii
Prudnik, ul. Kolejowa 27, tel. 608 282 552

PRACOWNIA OPTYCZNA
ANNA ORKISZ
Prudnik, Przychodnia MEDICUS II p przy Poradni Okulistycznej
578 976 386
czynne:
Poniedziałek - piątek 8:00-15:00
Wtorek 12:00-18:00

Dom Seniora SALUTARIS
Złoty Stok
ul. Spacerowa 5
605 100 638
Dom Seniora Salutaris
domseniorazlotystok.pl

Prywatny gabinet lekarski
GABINET PULMONOLOGICZNY
Renata FRANKE
specjalista chorób płuc
specjalista chorób wewnętrznych
Diagnostyka i leczenie chorób układu oddechowego
Leczenie przewlekłej niewydolności oddechowej
Mechaniczne metody wspomagania oddychania
Domowe leczenie tlenem
Diagnostyka i leczenie chrapania i bezdechu sennego
Rejestracja telefoniczna codziennie w godz. 17-19 605 202 535
Prudnik, ul. Staszica 4 (nad Apteką Alga)
www.pulmonologfranke.pl

OPTYKAn
Masz problem z widzeniem?
dla naszych Klientów
BEZPŁATNE BADANIE WZROKU
Prudnik, ul. Górna 2 (obok Metra)
77 436 04 00

Pracownia Protetyki Stomatologicznej
inż. tech. dent.
Aleksandra Strońska
WYKONAWSTWO LABORATORYJNE PROTEZ
NAPRAWY PROTEZ oraz inne usługi protetyczne
Tel. 574 445 102
INKUBATOR (parter - lok nr 4)
Plac Zamkowy 2 Prudnik

Janusz ROMANIUK
lekarz chorób wewnętrznych
porady internistyczne • EKG, USG • badania sportowo-lekarskie • badania kierowców
PRYWATNY GABINET LEKARSKI PRUDNIK, ul. Lwowska 16a
Godziny przyjęć: poniedziałki i piątki 16:00-18:00
Rejestracja: 605 207 520 | 77 436 16 00 | januszromaniuk@tlen.pl

Reklama w „Tygodniku"
77 436 28 77

KSERO
WYDRUKI A3/A4 CZ-B/KOLOR
Redakcja „Tygodnika Prudnickiego"
Prudnik, Kościuszki 13a (obok PKS)

WSZYSCY MAJĄ WIELKIE SERCA

Pomoc z Rozkochowa

Pisaliśmy o różnej formie pomocy dla powodzian z wielu regionów Polski. Zdarzała się również pomoc bardzo lokalna, gdy jedna wieś nie dotknięta skutkami „wielkiej wody" wspiera mieszkańców nieodległych miejscowości, które zostały zalane. Nie zawsze są to wielkie tiry przepełnione darami, czasem to towar, który mieści się w bagażniku samochodu osobowego lub vana. Liczy się realna pomoc, ale i też sam gest wsparcia.

Jednostka Ochotniczej Straży Pożarnej w Rozkochowie zorganizowała wśród mieszkańców sołectwa zbiórkę darów dla powodzian z powiatu prudnickiego.

– Po kontakcie ze starostą prudnickim p. Radosławem Roszkowskim zebrane rzeczy zostały przewiezione do Prudnika na wskazane miejsce. Całą akcję koordynował nasz druh, a zarazem sekretarz Tomasz, któremu również należą się podziękowania za tak sprawnie przeprowadzoną zbiórkę – piszą organizatorzy akcji.

– Jednak to, co dzieje się w Polsce teraz, ta bezinteresowna pomoc dla ludzi, którzy potracili wszystko, te wielkie, ludzkie serducha, świadczy o tym, że nie ma złych ludzi. Zdarzają się wyjątki, ale oni giną w tej całej masie ludzi dobrych. I za tą pomoc okazaną powodzianom, bez względu na rejon zalań, chciałam podziękować. Wszystkim! Bo trudno wymienić wszystkich, jest ich za dużo. Ja sama nie byłam poszkodowana w powodzi, chociaż mojego miasta woda nie oszczędziła. Ale zrobiła na mnie ogromne wrażenie: ta ludzka solidarność, bezinteresowność, chęć pomocy, że musiałam napisać ten post. Słowo „dziękuję" to za mało – napisała w jednym z komentarzy na TerazPrudnik.pl pani Renata. Więcej słów nie trzeba. ■

Ministerstwo Sprawiedliwości
POWIAT PRUDNICKI

NIEODPŁATNA POMOC PRAWNA I MEDIACJA NA TERENIE POWIATU PRUDNICKIEGO - SKORZYSTAJ WARTO!

W celu umówienia się na poradę:
- zadzwoń pod numer telefonu: 77 438 17 00, 77 438 17 09 lub
- zarejestruj się elektronicznie pod adresem: https://np.ms.gov.pl/zapisy

Nieodpłatna pomoc prawna świadczona przez adwokatów i radców prawnych

PRUDNIK
Starostwo Powiatowe w Prudniku, ul. Kościuszki 76, 48-200 Prudnik
poniedziałek: 12.00 – 16.00 wtorek: 11.00 – 15.00
środa – czwartek: 13.00 – 17.00 piątek: 11.00 – 15.00
Nieodpłatna pomoc prawna świadczona przez Stowarzyszenie OPPEN Obywatel Prawo Pomoc Edukacja Nowatorstwo

GŁOGÓWEK
Ośrodek Pomocy Społecznej
Aleja Lipowa 6B, 48-250 Głogówek
poniedziałek: 13.00 – 17.00
wtorek: 11.00 – 15.00
środa: 8.00 – 12.00 piątek: 8.00 – 12.00

BIAŁA
Centrum Społeczno – Kulturalne
II piętro (budynek dawnego kościoła ewangelickiego)
ul. Kościuszki 10, 48-210 Biała
czwartek: 9.00 – 13.00

KTO MOŻE SKORZYSTAĆ Z NIEODPŁATNEJ POMOCY PRAWNEJ I MEDIACJI?
Każda osoba, która nie jest w stanie ponieść kosztów odpłatnej pomocy prawnej (w tym również osoba fizyczna prowadząca jednoosobową działalność gospodarczą niezatrudniająca innych osób w ciągu ostatniego roku), po złożeniu stosownych oświadczeń bezpośrednio przed udzieleniem pomocy. Osoby, które ze względu na niepełnosprawność ruchową nie są w stanie przybyć do punktu lub osoby doświadczające trudności w komunikowaniu się mogą otrzymać poradę przez telefon, Internet, poprzez zorganizowanie wizyty w miejscu zamieszkania albo w innym miejscu wyposażonym w sprzęt ułatwiający komunikację lub z dostępem do tłumacza języka migowego.

Lista jednostek nieodpłatnego poradnictwa znajduje się na stronie : powiatprudnicki.pl/3210/2425/nieodplatna-pomoc-prawna.html

eprasa.pl 82b88eaf59

KALENDARIUM POWODZI

Sytuacja była krytyczna

Przyczyna powodzi jest oczywista, ale należy ją podkreślić, ponieważ jeśli jej nie docenimy, wówczas może nam się wydawać, że człowiek potrafi uniknąć jej skutków. To opady. Gigantyczne! Przez cztery powodziowe dni suma opadów przekroczyła połowę tego, co pada przez cały rok. Miejscami, w dorzeczu Osobłogi, mieliśmy do czynienia z opadami, których w takich ilościach nie notowano tutaj w całej historii prowadzenia pomiarów, a więc również w czasie pamiętnego 1997 roku.

Andrzej DEREŃ

Powódź nie była niespodzianką, ale wielu z nas zignorowało jej zapowiedzi, mimo że ostrzeżenia brzmiały poważnie. To nie tylko wina społeczna. Wysyłane w ciągu roku w nadmiarze smsowe alerty RCB na telefonie osłabiały czujność, zwłaszcza że pogodowe ostrzeżenia często się nie sprawdzały. Przekaz powinien być wzmocniony, ulokalniony, rozróżniający w przekazie skalę zagrożenia.

Tym razem śledzący wiadomości medialne w skali krajowej, regionalnej lub lokalnej, mogli jednak wyczuć, że zbliża się coś wyjątkowego. Już w środę, 11 września na TerazPrudnik.pl ukazał się nasz artykuł z następującym początkiem: „Nadchodzi niż Borys. Synoptycy nie mają wątpliwości – u nas ma być najgorzej. Ukierunkowanie zagrożeń wynika z tego, że masa wilgotnego powietrza nadchodzi z południa wąskim pasem dokładnie nad odcinkiem granicy polsko-czeskiej obejmującym wschodnią część województwa dolnośląskiego, Opolskie oraz wschodni fragment województwa śląskiego." Na portalu publikowaliśmy mapy z ośrodkami najintensywniejszych opadów nad Sudetami Wschodnimi. Czyli u nas, bo jeśli woda leje się jak z cebra nad górami, to znaczy, że będzie powódź również na terenach podgórskich.
– W czwartek i piątek bardzo silne opady deszczu, powodujące podtopienia i zalania na południu kraju. (...) Najgorsza sytuacja wystąpi w województwach: dolnośląskim, opolskim i śląskim – zapowiadał Instytut Meteorologii i Gospodarki Wodnej, przedłużając „czarny scenariusz" w sobotę.

Tego samego dnia na TerazPrudnik.pl opublikowaliśmy kolejny artykuł, tym razem dotyczący Rep. Czeskiej. Nasi sąsiedzi również przewidywali, że najtrudniejsze warunki panować będą w Sudetach Wschodnich.

Czy te prognozy pogody miały się sprawdzić? Nikt tego nie wiedział na pewno, ale skala ostrzeżeń tym razem była wyjątkowa.

W środę, 11 września o godz. 14.18 nadszedł alert RCB: „Uwaga! Dziś w nocy (11/12.09) intensywne, nawalne opady deszczu. Możliwe podtopienia. Nie zbliżaj się do wezbranych rzek. Słuchaj poleceń służb." W nocy nawałnicy nie było...

Deszcz nadszedł w ciągu kolejnego dnia, czwartku, 12 września.

CZWARTEK (12 września)

Niewielki falstart deszczu tylko opóźnia nadchodzącą katastrofę. W Prudniku w ciągi 24 godzin spada 27 mm deszczu. Niewiele, ale i tak to już ponad 7 proc. rocznych opadów. Na rzekach poziom wody pozostaje w strefie stanów średnich. TerazPrudnik.pl: - Znaczny przybór wody ma się zacząć w piątek wieczorem i potrwać aż do niedzieli, kiedy spodziewany jest maksymalny poziom wysokości lustra wody w rzekach, a jednocześnie przepływ wody, szybciej w górnych biegach rzek, później w tych położonych bliżej Odry.
To nasza analiza, która niemal idealnie wpisuje się przebieg mających nastąpić wydarzeń. Prognozy nie przewidują jednak ekstremalnie wysokiego poziomu wody na Złotym Ptoku i rzece Prudnik. Ma być dużo wody, ale nie aż tyle. Przekroczenie stanów alarmowych na Osobłodze, na swoich odcinkach rzek przewidują zarówno Polacy, jak i Czesi.

PIĄTEK (13 września)

PORANEK

TerazPrudnik.pl: - Zgodnie z modelami prognoz hydrologicznych w nocy rzeki w rejonie Prudnika przybrały tylko niewiele. Niestety to nie oznacza, że zagrożenie wysoką wodą nas omija.
Na stronie publikowane są zdjęcia i materiały wideo przedstawiające aktualny poziom rzeki w Prudniku, przy ul. Zwycięstwa oraz Chrobrego. W Prudniku przez 24 godziny spada 51,8 mm deszczu (13 proc. opadów rocznych). Sytuacja nie wygląda źle.

GODZ. 10.00

Starosta czeskich Mikulovic Roman St'astny ostrzega, że według prognoz hydrologicznych, w niedzielę przez kierowaną przez niego gminę ma przejść „woda stulecia". Według aktualnych prognoz lustro wody ma osiągnąć wysokości 408 cm, gdy w czasie rekordowej powodzi w lipcu 1997 r. było to „tylko" 334 cm. Przez Mikulovice przepływa rzeka Biała Głuchołaska (cz. Bela), która za granicą państwa wkracza na teren Głuchołaz.

W mediach społecznościowych na fanpage'u Facebooka Tygodnika Prudnickiego pan Tomasz po kolejnej wiadomości na temat stanu rzeki pisze: - Siejecie panikę, jakby potop szedł. Pytanie od czego chcą odwrócić uwagę narodu, strasząc powodziami.

GODZ. 14.00

U sąsiadów w Głuchołazach rzeka Biała przekracza poziom stanów ostrzegawczych. W mieście jest trudna sytuacja komunikacyjna. Główny i w zasadzie jedyny most drogowy jest budowany od nowa, a obok funkcjonuje most tymczasowy. Do Głuchołaz kieruje się Kompania Gaśnicza Wojewódzkiego Odwodu Operacyjnego „NAMYSŁÓW" składająca się z jednostek straży pożarnej z: Kluczborka, Byczyny, Gierałcic, Kuniowa, Biadacza, Namysłowa, Pokoju i Bukowia.

PIOTR KULCZYK

Ewakuacja mieszkańców budynków przy ul. Powstańców Śląskich w Prudniku

Pogarszają się prognozy meteorologiczne i hydrologiczne. Stany alarmowe na rzekach mają być przekroczone nie tylko w Racławicach i na Straduni ale również w Prudniku. Z kolei na Osobłodze w czeskiej Osoblasze, podobnie jak w Mikulovicach, prognozuje się wodę wyższą od tej z powodzi w 1997 r.

GODZ. 16.00

Za wyjątkiem Białej Głuchołaskiej na żadnej innej rzece w okolicy Prudnika (Złoty Potok, Prudnik, Osobłoga, Biała, Stradunia, Ścinawa Niemodlińska) nie ma stanów ostrzegawczych i alarmowych.

Gminne samorządy w porozumieniu z Ochotniczymi Strażami Pożarniczymi wyznaczają miejsca do składowania piasku na cele przeciwpowodziowe. Odbiór i transport worków z piaskiem – we własnym zakresie.

Racławice Śląskie wizytuje komendant wojewódzki Państwowej Straży Pożarnej w Opolu st. bryg. Paweł Kielar.

W gminie Głogówek zaczynają obowiązywać pogotowie i alarm przeciwpowodziowy.

GODZ. 22.00

W Prudniku dobowy opad deszczu osiąga poziom 90 mm. W Głuchołazach rzeka przekracza stan alarmowy, a w Jarnołtówku i Prudniku stan ostrzegawczy. Na zaporze w Jarnołtówku woda przelewa się dennym i bocznym spustem.

GODZ. 23.20

Na wodowskazie przy ul. Wiejskiej w Prudniku odnotowano przekroczenie stanu alarmowego na rzece (230 cm). Woda przybiera bardzo szybko, bo nieco ponad dwie godziny wcześniej przekroczony zostaje stan ostrzegawczy (180 cm). Trend jest wzrostowy. W Głuchołazach straż pożarna decyduje o zamknięciu mostu tymczasowego na Białce. Straż pożarna w powiecie prudnickim uczestniczy w interwencjach związanych z zalewaniem posesji i piwnic, między innymi w: Moszczance, Wierzbcu, Rudziczce, Trzebinie, Niemysłowicach, Prudniku i Mieszkowicach.

NOC 13/14 WRZEŚNIA

Mieszkańcy zagrożonych powodzią i podtopieniami terenów oraz służby walczą z wodą. Po polskiej stronie granicy przekroczone zostają stany alarmowe na rzekach w Prudniku, Jarnołtówku i Racławicach Śląskich. Na terenie Prudnika jest utrudniony przejazd przez ul. Kochanowskiego, a lustro wody zbliża się do górnej granicy łuków pod mostem ul. Batorego. Z zakładu Pionier pompowana jest woda. Na terenie kompleksu działkowego za ul. Szpitalną porwana zostaje kładka, która tkwi w nurcie rzeki ok. 50 m od swojego pierwotnego położenia. Zalewane są niżej położone ogrody działkowe. W rejonie Kauflanda gromadzone są worki. Od godz. 1.40 na terenie powiatu prudnickiego obowiązuje alarm przeciwpowodziowy.

W nocnej informacji burmistrz Grzegorz Zawiślak mówi o licznych podtopieniach na terenie gminy, zalanym Wierzbcu, częściowo zalanych Czyżowicach i Rudziczce.

SOBOTA (14 września)

RANO

Intensywny deszcz nieustannie pada. W Prudniku dźwięki syren pojazdów straży pożarnej i policji stają się normą, która trwać będzie kolejne dni.

GODZ. 8.00

Burmistrz Prudnika Grzegorz Zawiślak informuje o ewakuacji mieszkańców budynków zagrożonych wodami Złotego Potoku w Łące Prudnickiej i Moszczance.
– Drodzy państwo, nie lekceważcie tego apelu. Sytuacja będzie się niestety pogarszała bardzo dynamicznie i to w przeciągu najbliższych minut – apeluje burmistrz. Dla osób, które nie mają możliwości przeczekania wysokiej wody u rodziny lub znajomych, wyznaczono jako miejsce pobytu szkołę podstawową w Łące Prudnickiej lub schronisko młodzieżowe w Prudniku. Mieszkańców wspierają w ewakuacji służby mundurowe, przede wszystkim strażacy.

Także w Jarnołtówku i Pokrzywnej służby zarządzają ewakuację mieszkańców budynków położonych w pobliżu Złotego Potoku. Wezbrana woda górskiego cieku stanowi coraz większe zagrożenie. Woda na zaporze przelewa się przez górny, środkowy upust, ale w Zlatych Horach Złoty Potok nie osiągnął jeszcze stanów alarmowych.

Pogarsza się sytuacja na terenie gminy Lubrza. Tradycyjnie daje o sobie znać skanalizowanie potoku Lubrzanka, który płynie przez Lubrzę. Nadmiar wody wydostaje się na zewnątrz, zalewając część miejscowości, zwłaszcza ul. Nowej Naprawy. Tam też podjęto decyzję o ewakuacji mieszkańców jednego z domów. Przygotowany na przyjęcie wody suchy zbiornik przy drodze wojewódzkiej jest już pełny. Czytelnicy informują o zalewanej szosie przy mostach na rzece Prudnik w rejonie Skrzypca. Z wodą walczą mieszkańcy Trzebiny i wspierający ich strażacy. Trudna sytuacja panuje też w części Krzyżkowic.

W Białej obszarem najbardziej zagrożonym wodą jest nisko położona część ul. Nyskiej. Mieszkańców wspierają strażacy.

Skrzypiec odcięty od świata. Dotarcie tam możliwe jest jedynie ciężkim sprzętem. Zalana jest niżej położona część wsi oraz drogi dojazdowe od strony Lubrzy i Dytmarowa. Droga w kierunku Trzebiny jest niepewna ze względu na potok, który wylał w części wsi. Mieszkańcy Krzyżkowic mogą przedostać się jedynie na czeską stronę, bo rejon mostów w dolnie rzeki Prudnik jest już pod wodą.

GODZ. 10.05

Burmistrz Głogówka Piotr Bujak informuje o zalaniu wodą ul. Głubczyckiej w Racławicach Śląskich. Droga w kierunku Głubczyc jest nieprzejezdna. Pod wodą jest część ul. Konopnickiej i miejscowe boisko.

GODZ. 11.00

Sytuacja w gminie Głogówek. Osobłoga występuje z koryta rzeki w Racławicach Śląskich, Dzierżysławicach i Mochowie, zalewa posesje, pola i łąki. W Dzierżysławicach zalana jest stanica Blejch, trwa obrona zabudowań na Kolonii. W Głogówku strażacy pomagają w zabezpieczeniu zagrożonego domu przy ul. Piastowskiej.

eprasa.pl 82b88eaf59

GODZ. 11.40
Gmina Korfantów zwraca się z apelem do mieszkańców miejscowości dotkniętych powodzią, o dokumentowanie filmowe i fotograficzne zalanych terenów, obiektów, a także ich uszkodzeń w wyniku działania wysokiej wody. Apel związany jest ze staraniami lokalnych samorządów – przede wszystkim Gminy Korfantów i Gminy Prudnik, o budowę zbiornika wodnego Ścinawa – Piorunkowice, na granicy obu samorządów.

GODZ. 11.45
Ze względu na podmycie torów w rejonie Lasu Niemysłowickiego wstrzymano ruch kolejowy na linii nr 137 między Nysą a Prudnikiem.

Zarząd Dróg Wojewódzkich w Opolu wskutek podnoszącej się wody na Osobłodze decyduje o zamknięciu odcinka drogi nr 417 między Racławicami Śląskimi a Klisinem. Zamknięta zostaje również droga krajowa nr 40 między Głogówkiem a Mochowem.

GODZ. 14.12
Burmistrz Głogówka podaje informację o możliwej ewakuacji części mieszkańców miejscowości położonych nad Osobłogą. Miejscem ewakuacji jest hala sportowa w Głogówku.

GODZ. 14.30
- Na wszystkich tych terenach, które przylegają do Złotego Potoku i rzeki Prudnik i są zagrożone zalaniem, mówimy tu szczególnie o parterach kamienic, o domach jednorodzinnych, należy bezwzględnie poddać się ewakuacji. Sytuacja, o której wiemy, jest rozwojowa, mamy informację, że ta woda będzie coraz większa. Proszę sobie tego nie zlekceważyć – zwraca się z apele do mieszkańców w nagraniu wideo burmistrz Prudnika Grzegorz Zawiślak. – Nawał wody jest tak duży, że służby działając razem nie są w stanie tego zabezpieczyć. Mamy na terenie gminy Prudnik kilkuset strażaków, którzy walczą z tym żywiołem, niemniej sytuacja przez kilkanaście następnych godzin będzie krytyczna i kryzysowa.
- Tama w Jarnołtówku jest bezpieczna. Wody Polskie dbają, żeby nic jej się nie stało. (…) Wody cały czas przybywa, polder się powiększa, więc zrzut musi być taki, jaki jest, niestety zalewając niektóre państwa domy, nad czym strasznie ubolewamy – dodaje burmistrz.

Teren odciętego od świata Skrzypca odwiedza wojewoda opolska Monika Jurek. Do powiatu prudnickiego docierają jednostki straży pożarnej między innymi z Kielc. Powiat otrzymuje ponad 50 tys. worków do wypełniania piaskiem. Z rezerw wojewody ściągany jest sprzęt do zakwaterowania strażaków.

GODZ. 16.00
Spada dynamika wzrostu poziomu wody w rzekach na wodowskazach, ale dalej pada, a kulminacyjny punkt spodziewany jest w niedzielę po południu. Do tego wzmaga się wiatr.

Woda na wodowskazie w Jarnołtówku utrzymuje się na zbliżonym poziomie od około czterech godzin. W Prudniku jest podobna sytuacja, choć trwa ona już od około dziewięciu godzin. W niektórych miejscach (np. w Moszczance) występuje problem z trwałością zabezpieczeń przeciwpowodziowych. Intensywnie płynąca woda podmywa brzegi i wały, grożąc zalaniem nowych terenów. Duży problem stanowią lokalne cieki, które zalewają posesje w położonych nad nimi miejscowościach. W Racławicach i kolejnych miejscowościach w gminie Głogówek nad Osobłogą trwa oczekiwanie na wodę, która będzie spływać z wyższej położonych terenów. Zapowiedzi starosty czeskich Mikulovic okazują się słuszne. W sobotę poziom Białej Głuchołaskiej przekroczył tam stan z lipca 1997 r. To fatalne wiadomości dla Głuchołaz.

GODZ. 18.10
Na terenie Lubrzy ogłoszono dobrowolną ewakuację osób z terenu zagrożonego wodą lub już zalanych. Punkt pomocy powodzian znajduje się w miejscowej szkole podstawowej.

GODZ. 19.30
W Racławicach Śląskich wodowskaz pokazuje poziom 422 cm Osobłogi (o 72 cm wyżej od stanu alarmowego). W Głogówku wyłączono zalaną oczyszczalnię ścieków. Nieprzejezdna jest droga krajowa nr 40 między Głogówkiem a Mochowem (okolice mostu na Osobłodze). Podobnie jest na drodze powiatowej w Dzierżysławicach. W Kierpniu woda Osobłogi wylewa na drogę powiatową. Nie można przejechać drogą Rzepcze – Kierpień. Zalane okolice klasztoru paulinów w Mochowie. Zakład Komunalny w Głogówku ewakuuje sprzęt z bazy przy ul. Piastowskiej.

Przewrócenie słupa średniego napięcia powoduje odcięcie Jarnołtówka od prądu. Tauron wyłącza też prąd w innych miejscach, gdzie woda zalewa transformatory.

GODZ. 22.10
Apel do mieszkańców ulic: Głubczyckiej, Kolonialnej, Konopnickiej i Ogrodowej w Racławicach Śląskich o ewakuację. Miejsca noclegowe przygotowano w szkole oraz Domu Ludowym.

WOJCIECH OLSZEWSKI

Zapora w Jarnołtówku wytrzymała, choć woda przelewała się już przez jej koronę

W Prudniku o przetrwanie walczą zalane wodą betonowe kładki na ul. Łuczniczej oraz pod Piaskówką. Obie zostaną zniesione pod naporem wody.

Gigantyczne opady. W Jarnołtówku dobowa suma opadów wynosi 161,5 mm/m2, przy rekordowych 131,4 w lipcu 1997 r. W niedzielę było to już „tylko" 112 mm/m2, ale co istotne opad ten dotyczy przede wszystkim nocy z soboty na niedzielę i poranka. Stąd kumulacja deszczu, która dała falę zwyżkową właśnie w trakcie niedzieli. Łącznie w ciągu czterech najbardziej deszczowych dni w Jarnołtówku spada 345,8 mm/m2 opadów, Większe opady w polskich Suderach odnotowano tylko na Śnieżniku (396,7) i Małej Kopie (385,4).

DOBOWE OPADY DESZCZU 14 WRZEŚNIA (w mm/m2)	
Jarnołtówek	161,5 (max – 131,4)
Głuchołazy	141,1 (max – 149,8)
Prudnik	125,8 (max – 91)
Racławice Śl.	100, 4 (max – 88,9)

NIEDZIELA (15 września)

GODZ. 7.31
Burmistrz Głogówka opisuje wydarzenia w nocy: - Tak jak zakładaliśmy noc była bardzo trudna dla wszystkich służb i mieszkańców gminy. Woda wdarła się do niżej położonych części miasta (m.in. ul. Piastowska, niżej położone partie ul Młyńskiej i Pasternik). Bardzo trudna nadal jest sytuacja w Racławicach Śląskich, Dzierżysławicach, Mochowie, Leśniku i Kierpniu.

GODZ. 8.26
UWAGA! Od Zlatych Hor idzie wysoka woda!!! Dynamika największa od początku powodzi – alarmujemy na TerazPrudnik.pl, analizując w godzinach porannych przerażające dane z wodowskazu w czeskim miasteczku. - Jeśli ktoś mieszka na obszarze blisko obecnie zalanych terenów lub wałów, gdzie jest niewiele do przelania się wody, powinien się ewakuować! To nie jest ostrzeżenie ze służb kryzysowych, tylko nasza, redakcyjna analiza sytuacji.

Stan wody w Złotym Potoku w Zlatych Horach podnosi się do poziomu 192 cm, przy rekordowym stanie 136 cm z powodzi w 1997 r. Przepływ wynosił 57,7 m3/sek. Stany powyżej ekstremum z 1997 r. trwają od godz. 6.20 do 9.50, co znaczy ekstremalny przepływ wody na szczęście jest „tylko" kilkugodzinny. To jednak wystarczyło, żeby zbiornik na zaporze w Jarnołtówku wypełnił się całkowicie, a woda przelewała się przez jego koronę. Zapora osiągna swoje maksimum. Dla położonych niżej miejscowości oznaczało to zalanie w niespotykanej dotychczas skali.

GODZ. 8.50
- Sytuacja pomimo, że w nocy wydawała się trochę lepsza, bo poziom wody trochę spadł, to teraz jest krytyczna. Miejsca, które do tej pory były zabezpieczane, zostają przerywane przez wodę, spust w Jarnołtówku (z tamy) odbywa się w 100 proc. Nie przelewa się jeszcze koroną tamy, ale jest bliskie temu przelaniu. Proszę rozważyć dobrowolną ewakuację z miejsc zagrożonych. Nie chcę aby ratownicy musieli państwa do tego przymuszać. Jeśli nie chcecie tego robić, to jest to z państwa strony bardzo nieodpowiedzialne – kolejny komunikat wideo burmistrza Zawiślaka, który dementuje fałszywe informacje o przerwaniu tamy.

Samorządowiec apeluje o minimalne zużywanie wody z wodociągów oraz o pomoc: – Jeśli są osoby chętne, które chcą pomagać, mieszkają w bezpiecznych domach, to prosimy – na ulicy Poniatowskiego można pomagać ładować worki. Jeśli ktoś dysponuje transportem, najlepiej małym, to zgłaszajcie się do sztabu i informujcie, że będziecie pomagali. Możecie pomóc wielu mieszkańcom, dostarczając im worki z piaskiem lub kamień.

Burmistrz Prudnika prosi o pomoc w przygotowaniu posiłków dla strażaków oraz dostarczanie pieczywa. Wojewoda otrzymuje informację o potrzebie wsparcia przez wojsko.

Strażacy z poświęceniem walczą z powodzią. Wskutek pogarszającej się sytuacji skupiają się niemal wyłącznie na interwencjach związanych z zagrożeniem życia – ewakuacją mieszkańców z domów, z których sami nie mogą się wydostać lub obiektów specjalnych. Trwa między innymi ewakuacja domu dziecka w Mochowie. To powoduje, że część mieszkańców chcących ratować własne mienie pozostawiona jest sama sobie. Brakuje służb mogących ich w tym wesprzeć oraz ciężkiego sprzętu. Po zakończonej powodzi w Internecie pojawia się sporo rozżalonych komentarzy w takim tonie.

OK. GODZ. 9.00
W Zlatych Horach woda podmywa ul. Krnovską prowadzącą w kierunku Heřmanovic. Drogi w kierunku Przeł. Petrovy boudy i Jindřichova oraz do Ondřejovic (od ogrodów) są zamknięte. W pobliżu ośrodka „Edel" zaczyna tworzyć się nowy potok. Rynek i okoliczne niżej położone uliczki pokrywa kilkucentymetrowa warstwa wody. Internet kablowy w wielu miejscach nie działa.

GODZ. 10.00
- Przepraszamy, robiliśmy, co mogliśmy, przegraliśmy – piszą strażacy z OSP Łąka Prudnicka i publikują zdjęcie zalanej części miejscowości. Przeprosiny są zbyteczne, bo strażacy zrobili wszystko, by ratować wieś przed wzbierającą wodą.

GODZ. 10.00
Na wodowskazach w czeskiej Osoblasze (Osobłoga), Mikulovicach (Biała Głuchołaska) i Zlatych Horach (Złoty Potok) stany wód przekraczają poziomy ekstremalne w tych punktach odnotowane w lipcu 1997 r. Takiej powodzi nie notowanym w tych miejscach od kiedy prowadzone są tam pomiary. O tej godzinie woda na tamie w Jarnołtówku nie przelewa się jeszcze przez koronę. Stany alarmowe przekroczone są w: Jarnołtówku, Prudniku, Racławicach Śląskich, Dobrej (rz. Biała) i w Niemodlinie (Ścinawa Niemodlińska).

GODZ. 10.30
- Po godzinie 10.30 woda zerwała i przerwała wały – relacjonuje Stanisław Stadnicki (raclawice.net). – Momentalnie wdarła się do miejscowości. Wcześniej wylała też Prega zalewają okolice plebanii. Dosłownie na oczach na ul. Ogrodowej na wysokość pół metra. Na szybko trudno mówić i pisać o tym co się dzieje. Strażacy wchodzą o domów i apelują o ewakuację, na bieżąco strażacy oraz mieszkańcy, kto może, ładują i wożą worki starając się uratować domy. Sytuacja jest dramatyczna, a poziom wody w Czechach rośnie. Przez 30 minut nie było w całym sołectwie prądu.

Wskutek zalania rejonu Alei Miłej w Prudniku wyłączona zostaje stacja Głównego Punktu Zasilającego, co powoduje przerwy w dostawie energii elektrycznej, a następnie jej braku w znacznej części miasta, między innymi na Jasionowym Wzgórzu. Bez prądu ma pozostawać ok. 3 tysięcy mieszkańców. W poniedziałek Gmina Prudnik uruchamia punkty ładowania urządzeń, przede wszystkich telefonów, w kilku miejscach na terenie miasta.

GODZ. 11.26
Burmistrz Grzegorz Zawiślak: - Sytuacja jest dramatyczna. Woda na tamie w Jarnołtówku przelewa się górą. Kontrolowany zrzut to było 50 kubików wody na sekundę. Jeśli górą ten zrzut się pojawia, to może być dodatkowe 20 kubików. To woda, której w żaden sposób nie jesteśmy w stanie opanować. Apeluję do waszego rozsądku, jeszcze macie szansę się ewakuować. Mówię tutaj o terenach przyległych do rzeki Prudnik i Złotego Potoku.

W części Prudnika nie ma wody, nie działa oczyszczalnia ścieków, ponieważ nie ma prądu.

Istnieje zagrożenie braku dostępu do sieci komórkowej, ponieważ energia nie dociera do niektórych nadajników, które zasilane są prądem, a znajdujące się tam akumulatory spełniają swoją rolę krótkotrwale.

GODZ. 12.00
Sytuacja w gminie Głogówek. Stan Osobłogi w Racławicach Śląskich 435 cm (85 cm powyżej stanu alarmowego, tylko 3 cm poniżej najwyższego stanu z 1997 roku). W centrum Racławic wylewa potok Pręga, pogarszając sytuację w okolicach kościoła (ul. Zwycięstwa). Z powodu wyłączenia prądu przez Zakład Energetyczny przestaje działać stacja uzdatniania wody. Pozbawieni wody są mieszkańcy Racławic i Wierzchu. Pozostałe miejscowości obsługiwane przez SUW Racławice Śląskie są zaopatrywane z wodociągu głogóweckiego. Samorząd prosi o niewchodzenie do parku ze względu na łamiące się drzewa, rozmyte przez wodę alejki i zalania w dolnej części terenów zielonych. Z domu dziecka w Mochowie ewakuowano wychowanków. W Starych Kotkowicach woda z pól zagraża domom przy ul. Sudeckiej. Strażacy przepompowują ją przez DK 40. W Szonowie spływająca z pól woda zalewa posesje. W Zwiastowicach rzeka Stradunia szeroko rozlała się na łąkach przy wjeździe do wsi od strony Biedrzychowic. Baza Zakładu Komunalnego Głogówek na ul. Piastowskiej zalana.
- Kierpień: miłośników turystyki powodziowej, którzy uprawiają ją na quadach i ciągnikach, prosimy o wolniejszą jazdę. Rajdy powodują wzbudzanie fali, potęgującej zniszczenia i zagrożenia w zalanych posesjach – apeluje Gmina Głogówek.

GODZ. 12.00
Gliwickie Wody Polskie komunikują: „W województwie opolskim do poziomu krytycznego zbliża się stan wód w zbiorniku Jarnołtówek. Po nocnych opadach deszczu i dopływie do zbiornika wody przelewają się przez przelew boczny korony zapory, mimo że urządzenia zrzutowe zbiornika są sprawne i pracują cały czas. Wody Polskie w Gliwicach informują, że przebywanie w pobliżu obiektu wiąże się z zagrożeniem. Sytuacja poniżej zapory zbiornika w korycie rzeki Złoty Potok również jest trudna. Dalszej erozji ulegają brzegi potoku poniżej zapory."

GODZINY OKOŁOPOŁUDNIOWE
W Prudniku woda zalewa ulice Chrobrego, część Wańkowicza, Ogrodowej i Kolejowej, Łuczniczą, Nyską, Powstańców Śląskich, Morcinka, Konopnickiej, Wandy, Al. Miłą i – już wcześniej – Kochanowskiego. Woda zalewa stację paliw Circle K, zakład Pionier, nowy sklep Media Expert. Z wodą walczy personel hotelu i restauracji „Olimp" przy torach łuczniczych. W końcu woda przebija barykady i z impetem zalewa parter budynku oraz sąsiednią halę sportową, doszczętnie niszcząc parkiet i wyposażenie. Zalana zostaje ul. Batorego w miejscu obniżenia dawnej młynówki. Tunelem od strony ul. Tuwima napływa woda. Stojący u progu wody na ul. Batorego mieszkańcy Prudnika nieświadomie odtwarzają scenę uwiecznioną na fotografii z powodzi w 1903 r. Słoneczna pogoda sprawia, że duża część prudniczan ze śródmieścia przychodzi nad zalane ulice, obserwując, fotografując i filmując zmienione otoczenie. W niewielu miejscach trwa układanie zapór przed wodą. W większości miejsc nie jest to potrzebne, ponieważ woda doszła do progu naturalnej skarpy, na której wznosi się śródmieście.

eprasa.pl 82b88eaf59

Na ul. Nyskiej część mieszkańców, nie mogąc doczekać się obniżenia poziomu wody, przedziera się przez nią z jednej części miasta na drugą. Po kolana w wodzie. Po południu ciężki sprzęt niszczy fragment pofabrycznego ogrodzenia przy ulicy, dając tym samym ujście wodzie.
Wskutek zalewania ul. Głuchołaskiej w Łące Prudnickiej, braku przejazdu ulicami Nyską i Batorego, odcięcia dostępu do kładek dla pieszych, śródmieście Prudnika odcięte jest od świata. Przez zalane ulice przedostają się ciężkie pojazdy i samochody terenowe służb mundurowych.

ANDRZEJ DEREŃ

Historia lubi się powtarzać. Woda na ul. Batorego w Prudniku

GODZ. 12.59
Samorząd Gminy Lubrza informuje o odwołaniu zajęć lekcyjnych 16 września. Podobne decyzje podejmują również inne samorządy i rozszerzają o kolejne dni.

GODZ. 13.00
W Prudniku rzeka osiąga maksymalnie wysoki poziom – 494 cm i od tego momentu powoli opada. To najwyższy poziom rzeki w historii pomiarów.

GODZ. 13.00
Poziom Złotego Potoku w Zlatych Horach opada do stanów pogotowia (niżej od alarmowego), tym samym zagrożenie wysoką wodą od strony Czech przestaje istnieć.

GODZ. 13.02
Burmistrz Głogówka zarządza ewakuację mieszkańców Leśnik.

GODZ. 15.22
Mieszkańcy okolic Prudnika otrzymują alert RCB o intensywnych, nawalnych opadach deszczu i możliwych podtopieniach w nocy z niedzieli na poniedziałek (15/16.09).
- Wszystko wskazuje na to, że sytuacja jest zupełnie inna od tej z poprzedniej nocy i nie musimy się obawiać kolejnej „fali" wysokiej wody wynikającej z intensywnych opadów – publikujemy uspokajający artykuł na TerazPrudnik.pl. Choć służby często apelują o tonowanie nastrojów i oskarżają media o wzbudzanie niepotrzebnej paniki, to tym razem sytuacja jest odwrotna – to my tonujemy nieuzasadniony w faktach dla rejonu Prudnika alert służb państwa. Błąd prawdopodobnie wynikał z tego, że alert dotyczył znacznego obszaru, gdzie lokalnie wystąpienie ulewy miało duże szanse zaistnienia. Zgodnie z ogólnodostępnymi prognozami w poniedziałek rano wystąpił deszcz o niewielkiej intensywności.

GODZ. 16.58
Najbardziej dramatyczny podczas powodzi komunikat. Po godz. 17.00 burmistrz Prudnika, komendant PSP w Prudniku i starosta prudnicki apelują o ewakuację zagrożonych budynków w Łące Prudnickiej, Moszczance i Prudniku. Sytuacja dotyczy również innych miejscowości, w tym Pokrzywnej i Jarnołtówka. Powodem na być „przebicie na wale" w Jarnołtówku.
– Szanowni Państwo, mieszkańcy Moszczanki i Łąki Prudnickiej, ewakuujcie się jak najszybciej, mam informację, że jest przebicie na wale w Jarnołtówku i tama jest zagrożona. Może dojść do jej zerwania. Ewakuujcie się najszybciej jak możecie – mówi bryg. Krzysztof Wiciak. Wraz z komunikatem z terenów zagrożonych wycofane zostają jednostki straży pożarnej.
- Trzeba wyjeżdżać z Łąki i Moszczanki, bo jak tama zostanie przerwana, to wasze domy zostaną zniszczone, a wasze życie będzie bardzo zagrożone – apeluje starosta.
- To dotyczy Jarnołtówka, Pokrzywnej, Moszczanki, Łąki Prudnickiej i Prudnika, ul. Chrobrego, Kochanowskiego, Morcinka, Batorego, Nyskiej, Kolejowej i może nawet dalej, wszystkie te tereny mogą zostać zalane bardzo szybko. Nie będziecie mieli państwo czasu na ewakuację. Służby do was nie dotrą, bo nie będą w stanie przy takiej wodzie do was dotrzeć – dodaje burmistrz.

Dramatycznie brzmiący apel wywołuje niemałą konsternację. W przestrzeni medialnej brakuje informacji, co się dzieje na tamie i o jaki charakter „przebicia na wale" chodzi.

Wody Polskie w Gliwicach również o 17.00 podają komunikat rozbieżny z decyzją o ewakuacji: „W województwie opolskim stabilizuje się sytuacja na zaporze w Jarnołtówku, gdzie obniża się poziom wody, która nie spływa już bocznym przelewem korony zapory. Jej napór uszkodził brzegi Złotego Potoku poniżej. Urządzenia upustowe obiektu działają prawidłowo. Z uwagi na prognozy i możliwy dopływ do zbiornika, pozostajemy w terenie i podejmujemy działania kontrolne w zakresie poprawnej pracy zbiornika."

Po jakimś czasie Wody Polskie aktualizują komunikat – bez nowej godziny zamieszczenia - o następującą formułkę: „Mimo opadania poziomu wód w zbiorniku Jarnołtówek na rzece Złoty Potok pracownicy PGW WP RZGW w Gliwicach, będący cały czas na miejscu zauważyli znaczące nasycenie wodą ziemnej zapory bocznej zbiornika. W związku z sytuacją służby prowadzą prewencyjne działania i zalecają ewakuację mieszkańców."

W Internecie opublikowano filmik z wodą przesiąkającą od zewnętrznej strony podnóża wału zapory. Dzień później w komunikacie wideo burmistrz broni podjętej decyzji: - Mając te informacje, które posiadaliśmy, ja, starosta i komendant straży pożarnej w Prudniku, podjęliśmy decyzję bez zastanowienia. Nie było żadnego sprzeciwu. Strażacy z Nysy przesłali informację do komendanta, że tama przecieka, przesłali film, który o tym świadczył. Decyzja była tylko jedna – ponowienie apelu, bo ewakuację ogłosiłem już w sobotę rano.

GODZ. 19.30
Gmina Głogówek. Brak dojazdu do Racławic Śląskich. Po zalaniach na ul. Głubczyckiej i drogi powiatowej na Mochów, został również odcięty dojazd drogą wojewódzką nr 417 od strony Laskowic. Kierpień całkowicie zalany Osobłoga i jej kanał ulgi płynący przez wieś stanowią jedno koryto o szerokości kilkuset metrów. Zalane boisko LZS Rzepcze. W Kazimierzu strażacy i mieszkańcy odgradzają workami z piaskiem Stradunię. Rzeka zagraża domom, remizie OSP Kazimierz i sklepowi spożywczemu. Nieprzejezdne drogi Wróblin – Naczęsławice i Wróblin – Grodzisko.

GODZ. 23.00
W Zlatych Horach Złoty Potok powraca do bezpiecznego stanu. Na tamie w Jarnołtówku woda opada i nie jest już w stanach alarmowych. W Prudniku woda również opada, ale nadal jest na poziomie alarmowym. Podobnie jest na Osobłodze w czeskiej Osoblasze i Racławicach Śląskich. Stany alarmowe przekroczone są na Ścinawie Niemodlińskiej i rzece Biała w Dobrej.

PONIEDZIAŁEK (16 września)

GODZ. 9.30
W górnych i średnich biegach rzek stany wód systematycznie opadają, choć w większości miejsc utrzymują się stany alarmowe. Wysoka woda utrzymuje się, a miejscami rośnie (np. rzeka Biała w Dobrej), na rzekach nizinnych. Na tamie w Jarnołtówku następuje stabilne opadanie wody. Zbiornik jest jednak jeszcze wypełniony, stąd przepływ poniżej tamy jest większy od dopływu z górnego biegu od strony Czech. Na Osobłodze w Osoblasze i w Racławicach Śląskich przepływy wody systematycznie maleją (w Racławicach od godz. 15.00 w niedzielę).

Z Nysy dociera informacja o śmierci lekarza dra Krzysztofa Kamińskiego, który pracował między innymi w prudnickim szpitalu. Jest ofiarą powodzi. Ginie w Nysie, wracając samochodem z dyżuru w Prudniku.

Rada Ministrów przyjmuje rozporządzenie w sprawie wprowadzenia stanu klęski żywiołowej na terenie obszarów objętych powodzią. W województwie opolskim to powiaty: prudnicki, głubczycki, nyski oraz gmina Strzeleczki. Decyzja spóźniona o co najmniej dobę.

GODZ. 10.00
Gmina Głogówek. Znaczne uszkodzenia drogi krajowej nr 40 na ul. Piastowskiej w Głogówku. Osobłoga zalewa zabudowania, niszczy chodnik, wypłukuje instalacje i podbudowę części drogi. W Mochowie policja kieruje ruch jednym pasem przez most na Osobłodze. Przepuszczane są tylko samochody osobowe i busy. Z Mochowa jest przejazd DK 40 na Prudnik i w kierunku na Mionów, ale trzeba zachować ostrożność. Wciąż sporo wody jest też na wyjeździe w stronę Dzierżysławic i niższe samochody mogą mieć problemy. W Dzierżysławicach w wodzie pozostaje Kolonia. W Racławicach znaczne uszkodzenie drogi wojewódzka nr 417 w kierunku Klisina. W Leśnikach woda opada. Nadal trudna sytuacja w Kierpniu. Do zalanych posesji dostarczany jest chleb. Głogówecka oczyszczalnia ścieków jest wyłączona z eksploatacji – zostaje zalana do poziomu ok. 1 m powyżej gruntu. Ścieki z miasta spływają w kierunku oczyszczalni grawitacyjnie. Przepompownie ścieków w Kierpniu, Mochowie, Dzierżysławic i Racławice Śl. są zalane i wyłączone z użytkowania. Zakład Energetyczny odciął dopływ prądu do tych obiektów.

GODZ. 11.00
Wody Polskie w Gliwicach: – W Jarnołtówku opada poziom wód na tamtejszej zaporze. Aktualnie sytuacja stabilizuje się również w korycie rzeki Złoty Potok poniżej zapory, gdzie także maleje poziom wód. Pracują mechanizmy upustowe zbiornika – komunikują Wody Polskie. Ogrom wody, jaki został zgromadzony w suchym na co dzień zbiorniku, sprawił, ze ten będzie opróżniany przez kilka dni.
– Jego opróżnianie, zgodnie z prognozami hydro-meteorologicznymi i prognozami dopływu do zbiornika (przy założeniu, że nie będzie on większy) potrwa ok. 6 dni. Odpływ wody ze zbiornika odbywa w sposób kontrolowany, uwzględniający bezpieczeństwo mieszkańców oraz bezpieczeństwo stateczności budowli. Na miejscu niezmiennie pracownicy Wód Polskich kontrolują stan techniczny zbiornika

GODZ. 12.00
Gmina Głogówek. W Zwiastowicach wezbrane wody Straduni przelewają się przez wał, zagrażając drodze krajowej. W Kierpniu dochodzi do zerwania mostu na Osobłodze w kierunku Pisarzowic. W Mochowie rozpoczynają się popowodziowe porządki.

GODZ. 12.41
Burmistrz Prudnika apeluje, aby wstrzymać się z powrotem do domów, tam, gdzie wcześniej zorganizowano ewakuację. Informuje, że wodę z wodociągów można pić po przegotowaniu, a system kanalizacji funkcjonuje . W Moszczance doszło do uszkodzenia sieci wodociągowej i tam wodę dostarcza cysterna. Jest też punkt odbioru wody butelkowanej.

W obiektach Gminy Prudnik znajduje się około 250 osób ewakuowanych. Oprócz tego kwaterują również strażacy z zewnętrznych jednostek oraz żołnierze Wojsk Obrony Terytorialnej.

GODZ. 19.00
W Gminie Głogówek zapowiedź zajęć szkolnych i w przedszkolach od 17 września, za wyjątkiem przedszkola w Kierpniu. W Dzierżysławicach doszło do przerwania wodociągu. Zakład Komunalny Głogówek próbuje usunąć awarię, wskutek czego doszło do spadku ciśnienia wody w Mochowie. W Mochowie boisko ze sztuczną nawierzchnią zostało doszczętnie zniszczone przez Osobłogę. W Zwiastowicach Stradunia nadal zagraża DK40. Gmina ze strażą organizują dowód pieczywa i wody do odciętych gospodarstw.

GODZ. 20.30
Burmistrz Prudnika informuje o usunięciu awarii w dostawie energii elektrycznej na terenie Prudnika. W dalszym ciągu nie ma prądu w Łące Prudnickiej i Moszczance oraz punktowo w Prudniku. Burmistrz zapowiada początek prac porządkowych na terenie gminy (od wtorku): wywóz zniszczonych przedmiotów wielkogabarytowych, usuwanie szlamu, wstępne wzmacnianie brzegów i uzupełnianie ubytków w drogach. Prace mają wspierać maszyny Wojsk Obrony Terytorialnej.

W związku z obniżeniem poziomu wody na tamie w Jarnołtówku poniżej stanów alarmowych burmistrz odwołuje alarm ewakuacyjny. Zauważa, że spora część mieszkańców wróciła już do swoich domów i zajęła się usuwaniem zniszczeń.

W gminie Walce organizowana jest pomoc zarówno dla powodzian na terenie Polski, jak i dla partnerskiej gminy Czeska Wieś koło Jesenika.
- Udało się nawiązać chwilowy kontakt z Gminą Czeska Wieś, nasi partnerzy są „uwięzieni" w swojej miejscowości, w swoich domach – komentuje w mediach społecznościowych, były wójt gminy Walce Marek Śmiech.

WTOREK (17 września)

Z pomocą dla powodzian przyjeżdżają na ziemię prudnicką senatorowie Krzysztof Kwiatkowski i Tadeusz Jarmuziewicz. Dary pochodzą od parlamentarzystów i osób prywatnych. Pomoc dla powodzian organizuje posłanka Katarzyna Czochara, mieszkanka Moszczanki.

Gminy uruchamiają konta bankowe, poprzez które można wspierać poszkodowanych w powodzi.

W ciągu kolejnych dni do gmin powiatu prudnickiego przyjeżdżają samochody z darami dla powodzian – od samorządów, urzędów, firm i osób prywatnych, również z zagranicy. Skala pomocy zaskakuje lokalne samorządy zajmujące się ich przyjmowaniem. W hali sportowej Zespołu Szkół Rolniczych w Prudniku Powiat Prudnicki organizuje magazyn pomocy dla powodzian.

GODZ. 20.00
W Prudniku poziom rzeki opada poniżej stanów ostrzegawczych.

ŚRODA (18 września)

GODZ. 3.00
W Racławicach Śląskich poziom Osobłogi opada poniżej stanów alarmowych.

GODZ. 11.00
Poprawie ulega sytuacja na zaporze w Jarnołtówku, gdzie obniża się stan wód. Stateczność budowli nie jest zagrożona. Również poniżej zbiornika stan wód w korycie rzeki Złoty Potok kształtuje się w strefie stanów wysokich, nie przekraczając stanu ostrzegawczego – informują Wody Polskie w Gliwicach.

RANO
Na Złotym Potoku i rzece Prudnik stany wód są na bezpiecznym poziomie. W Dobrej na rzece Białej ciągle obowiązuje stan alarmowy (godz. 10.30 -232 cm), na Straduni w Kamionce – stan ostrzegawczy, ale woda opada.

Na terenie Kompleksu Sportowego „Sójka" w Prudniku kwateruje 300. żołnierzy z jednostki wojskowej w Siedlcach. Mundurowi wspierają w odbudowie gminę Prudnik oraz rejon Głuchołaz. Wcześniej w gminie działa ok. 40. żołnierzy Wojsk Obrony Terytorialnej. Do pracy przy usuwaniu skutków powodzi w gminie Prudnik zaangażowano również 11. osadzonych z Zakładu Karnego w Nysie. Heroiczną pomoc powodzianom w Prudniku, Jarnołtówku i Głuchołazach niosą druhowie Związku Drużyn Ziemi Prudnickiej „Enigma".

Pierwsze wnioski po powodzi: – Będziemy apelowali, aby zabezpieczenia przeciwpowodziowe w końcu zostały wykonane tak, jak to powinno być. Nie możemy opierać się na tym, co zostało wykonane 100 lat temu – komentuje burmistrz Zawiślak, wskazując też na błędy popełnione w czasie akcji przeciwpowodziowej. – Dla mnie największym błędem było to, że jednostki OSP z danej miejscowości były dysponowane do innej miejscowości. Przyjeżdżali do was strażacy z całkowicie innych regionów, nie znających specyfiki tej miejscowości.

Wniosków będzie więcej… Mieszkańcy Jarnołtówka piszą list otwarty do premiera w sprawie zapory w ich miejscowości. ■

eprasa.pl 82b88eaf59

U ŚWISTAKÓW

Jesienny Opolski Rajd Tatrzański oraz 50-lecie Klubu

Klub Górski Świstak PTTK Opole to największy i najstarszy klub górski PTTK w województwie opolskim.

Jarosław SRĘBACZ

Rajd w Tatrach

Powstał w lutym 1974 roku, a przez lata swojej aktywnej działalności zorganizował wiele rajdów, wycieczek i wypraw górskich, a także imprez ogólnopolskich, za co przez Zarząd Główny PTTK w Warszawie wyróżniony został Złotą Honorową Odznaką PTTK, a także Odznaką Honorową „Za zasługi dla turystyki", nadanej przez Ministra Sportu 1 Turystyki.

Wśród członków klubu jest wielu mieszkańców Prudnika i okolic, którzy w pierwszym tygodniu września uczestniczyli w sztandarowej imprezie tego klubu - Jesiennym Opolskim Rajdzie Tatrzańskim (w skrôcie JORT). Podczas wyjazdu „świstaki" przemierzały tatrzańskie doliny oraz zdobywały szczyty Tatr polskich i słowackich, a wszystko to pod czujnym okiem prudniczanina Zbyszka Zagłoby - Zyglera i pochodzącego z Lubrzy prezesa klubu i komandora 53 JORT Jarka Srębacza.

W takcie tegorocznego Jesiennego Opolskiego Rajdu Tatrzańskiego odbył się również Jubileusz 50-lecia Klubu Górskiego Świstak. Był tort, szampan oraz wyróżnienia dla aktywnych członków klubu, a wśród zaproszonych gości uczestniczących w jubileuszu byli m.in.: wiceprezes Zarządu Głównego PTTK w Warszawie kol. Lucjusz Bilik, członkowie Komisji Turystyki Górskiej ZG PTTK w Krakowie i wielu innych zacnych i ważnych gości, ktôrzy wygłosili okolicznościowe prelekcje.

PTTK (2)

Jubileuszowe spotkanie

Półwieczną działalność klubu podsumował jego prezes, a także przedstawił plany działalności na przyszłość, a wśród nich m.in. zaplanowany na lato 2025 roku I Opolski Rajd Alpejski, wyprawę w góry Harz i wiele innych imprez turystycznych. Uroczystość zakończyło wręczenie klubowi Medalu Komisji Turystyki Górskiej ZG PTTK za wieloletnią działalność górską. ■

ZAKAZ WSTĘPU DO LASU

Zniszczona infrastruktura oraz drzewostany

Zuwagi na szkody powstałe w infrastrukturze i drzewostanach Nadleśniczy Nadleśnictwa Prudnik wprowadził okresowy zakaz wstępu do lasów.

Na terenie Nadleśnictwa Prudnik zakaz będzie obowiązywał do 30 września. Zakazem objęte są leśnictwa: Moszczanka, Pokrzywna, Kubice, Markowice i Buków.

Tereny objęte zakazem zostaną oznakowane tablicami informacyjnymi o treści: „ZAKAZ WSTĘPU DO LASU OD DNIA 20.09.2024 r. DO DNIA 30.09.2024 r. Z POWODU SKUTKÓW POWODZI (...)". Zakaz nie będzie dotyczył osób, służb oraz sprzętu używanego do prac związanych z gospodarką leśną, łowiecką, wojska oraz służb zwalczających pożary lub ratujących zdrowie i życie. (z/t) ■

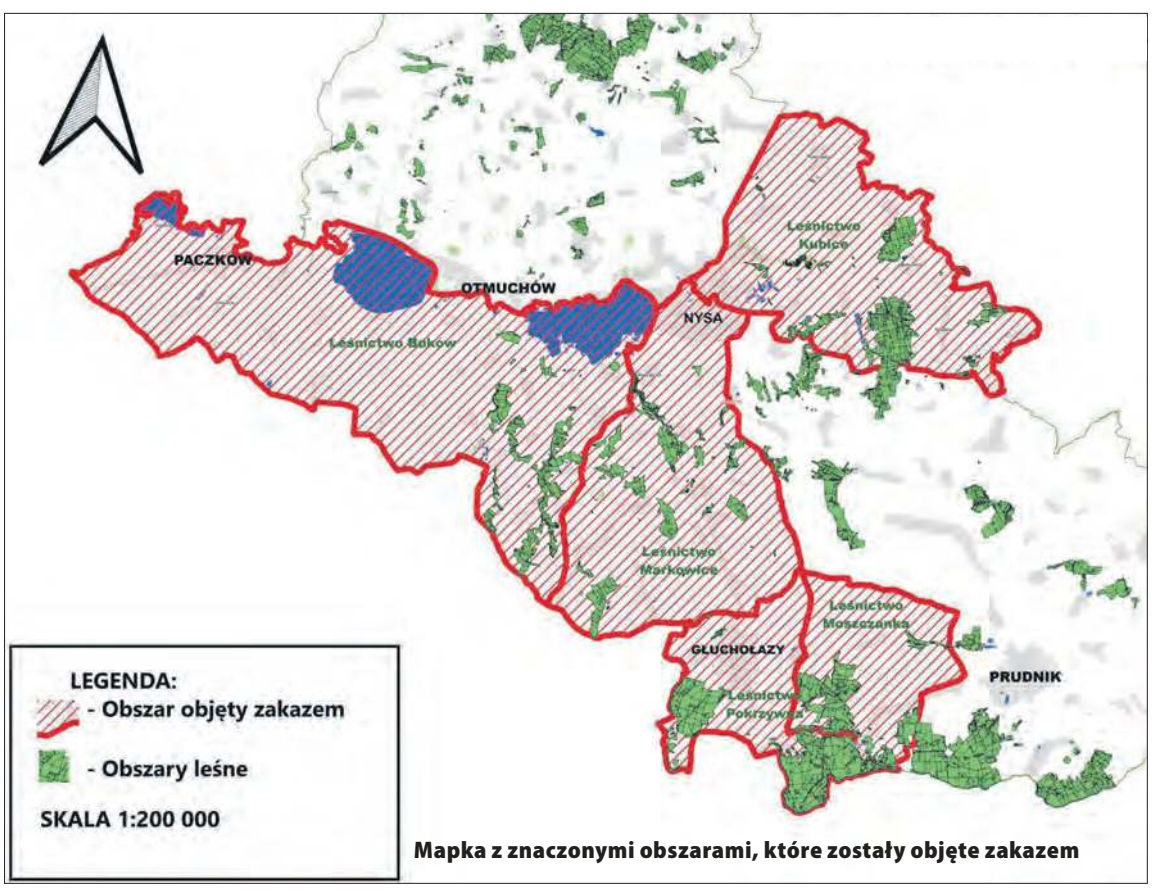

Mapka z znaczonymi obszarami, które zostały objęte zakazem

ZAPROSZENIE Z CZECH

Prawie pół wieku wędrowania

Już po raz 47. Czesi zapraszają do udziału w Zlatohorskim Trekingu. To rajd pieszy, który nieoficjalnie kończy sezon długodystansowych wędrówek na polsko-czeskim pograniczu w okolicach Prudnika, Jesenika i Karniowa. Odbędzie się 5 października.

Andrzej DEREŃ

Obok trasy liczącej 50 km, są też krótsze dystanse: 5, 15 i 25 km. Trasa 5-kilometrowa przygotowana została w taki sposób, że można ją pokonać z dzieckiem na wózku lub osoba niepełnosprawna. Jest też nocna wędrówka (od godz. 3.00 nad ranem) o długości 25 km. Tak więc dla każdego coś miłego.

Koszt uczestnictwa to 11 zł/60 koron dorośli i 7 zł/40 koron dzieci. Na punktach kontrolnych na trasie oferowany będzie poczęstunek.

Punkt startowy ZT znajduje się w punkcie informacji turystycznej w Zlatych Horach (za muzeum). Trasa 50km startuje o godz. 6.00, kolejne w godz. 8.00 – 10.00. Tygodnik Prudnicki patronuje temu wydarzeniu.

P.S. Do 24 września organizatorzy nie podali informacji o odwołaniu wydarzenia ze względu na powódź. ■

DAWID PRZYSZLAK

Na zlatohorskim szlaku

NOWY TERMIN

Prudnicki Maraton Pieszy

Oddział PTTK w Prudniku wyznaczył nowy termin Prudnickiego Maratonu Pieszego – 26 października. Dwa poprzednie trzeba było zmieniać ze względu na niesprzyjającą pogodę, w drugim przypadku powódź. O imprezie jeszcze przypomnimy.

- W tym roku bez wpłaty wpisowego na starcie – przypomina PTTK. - Szczególnie zapraszamy grupy szkolne. Dla nich przewidziana specjalna nagroda Puchar Burmistrz Prudnika i voucher do wykorzystania w sklepie sportowym lub papierniczym. Prosimy o zgłaszanie się szkół na e-mail: biuro@prudnik.pttk.pl do 18 października. (d) ■

eprasa.pl 82b88eaf59

GRZEGORZ WEIGT

Weekend

INFORMATOR KULTURALNO-ROZRYWKOWY

NYSKI DOM KULTURY

XXIII Przegląd Pieśni Polski Niepodległej

Przegląd odbędzie się w Nyskim Domu Kultury w środę 7 (godz. 12.00) i czwartek 8 (godz. 10.00) listopada. Tymczasem do 31 października (do godz. 15.00) można zgłaszać swój udział - termin dostarczania kart zgłoszeniowych. Akredytacja na przeglądzie: 5 zł od osoby. Wykonawcy przygotowują dwie pieśni o charakterze niepodległościowym; od Bogurodzicy przez pieśni XVI wieku, Sejmu Czteroletniego, Królestwa Kongresowego, powstań narodowych, pieśni legionów, okresu międzywojennego do pieśni „Solidarności". ■

W SKRÓCIE

WYDARZY SIĘ W EUROREGIONIE

UWAGA! WYDARZENIA MOGĄ BYĆ ODWOŁYWANE A INSTYTUCJE KULTURY CZASOWO ZAMKNIĘTE

25 września (środa)

Kolejne spotkanie z cyklu „A kuku! Kultura!" edukacji kulturalnej dla przedszkolaków. Gościem dzieci będzie **wokalista Dominik Wąsik**. Prudnicki Ośrodek Kultury, godz. 9.00 i 10.00.

Nasze skarby w Izbie Muzealnej „Farska Stodoła" w Biedrzychowicach. Konferencja prezentująca zbiory. W programie prelekcje: Julity Świkły, Izabeli Jasińskiej, Kingi Markowskiej. Farska Stodoła w Biedrzychowicach, godz. 17.00.

26 września (czwartek)

Prelekcja z cyklu „Spotkania z książką i historią". Temat „Wojna o pietruszkę, czyli wielkie konflikty o małe rzeczy" przedstawi Łukasz Kluza. Miejska i Gminna Biblioteka Publiczna w Prudniku, godz. 17.00.

27 września (piątek)

Wernisaż prac Macieja Mesznika „Obiekty tekstylne i tkaniny" Centrum Tradycji Tkackich w Prudniku, godz. 18.00. Maciej Mesznik, artysta plastyk, urodzony w 1973 r. w Gliwicach, absolwent Wydziału Tkaniny i Ubioru Akademii Sztuk Pięknych w Łodzi oraz Grafiki na Wydziale Architektury, Katedry Sztuk Pięknych i Projektowych Politechniki Śląskiej w Gliwicach. Członek Związku Artystów Polska Sztuka Użytkowa.Zajmuje się tkaniną unikatową, malarstwem, grafiką, rysunkiem, ubiorem i dekoracją teatralną. Wielokrotnie nagradzany i wyróżniany autor licznych wystaw.

czytaj na str. 24

SPOTKANIE Z MONIKĄ RICHARDSON

Biała da się lubić

13 września, tuż przed powodzią, w Gminnym Centrum Kultury w Białej odbyło się wyjątkowo ciekawe spotkanie. Była to pierwsza po wakacjach edycja Bialskiej Akademii Wiedzy.

Bożena TOKAR-MATKOWSKA

Gościem specjalnym spotkania była Monika Richardson, którą wszyscy doskonale znają z programu telewizyjnego „Europa da się lubić". Zebrani w tym dniu w sali reprezentacyjnej GCK uczestnicy słuchali inspirującej rozmowy z jedną z najbardziej rozpoznawalnych dziennikarek w Polsce.

Pani Richardson to iberystka i prezenterka oraz współautorka programów: „Europa da się lubić", „Kulty popkultury", „Strefa otwarta", „Witaj Europo", „Pytanie na śniadanie". Napisała też pięć książek, między innymi: „Moja Europa da się lubić", „Lubię być Polakiem". Podczas spotkania można było nabyć te książki z osobistym autografem pani Richardson.

Muszę przyznać, że spotkanie było rewelacyjne, bo usłyszałam osobiste wyznania osoby wysoko postawionej. Pani bardzo szczerze opowiedziała nam, że zawsze bardzo dobrze się uczyła, a największą popularność uzyskała przez program „Europa da się lubić", bo była to kombinacja kilku dobrze dobranych czynników: dobry czas i ludzie we właściwym miejscu oraz fajna, radosna atmosfera. Otrzymała za ten program Telekamerę. Książkę pt. „Moja Europa da się lubić" uważa za największy swój sukces.

Wielka jej miłość, to dziennikarstwo prasowe, które powoli wg niej odchodzi, a rośnie jeszcze w siłę lokalna prasa. Sześć lat była na emigracji w Anglii, jest nią zafascynowana. Mieszkanie na Wyspach Brytyjskich to jej wielka przygoda życia. Uważa, że Polakami kierują nadmierne emocje, a Anglicy są zupełnie inni. Polacy są inteligentniejsi i bardziej pracowici od Anglików. Tam mówi się, że przecież nie wszyscy muszą ciebie lubić i nie zawsze trzeba mieć na wszystko satysfakcjonującą odpowiedź.

Monika Richardson otrzymała też tytuł Ambasadorka Bursztynu od prezydenta Gdańska Pawła Adamowicza. Bursztyn dla niej, to złoto północy, dziedzictwo kulturowe, historia wielu lat zawartych w kamieniu.

Dzisiaj głównym zajęciem i pasją dziennikarki jest jej szkoła językowa Richardson School w Warszawie, w której także udziela lekcji angielskiego i hiszpańskiego

BOŻENA TOKAR-MATKOWSKA

Jadwiga Trinczek i Monika Richardson

A tak w ogóle, to nie potrafi na stałe wyemigrować z kraju, nagminnie hoduje kwiaty i zna ich łacińskie nazwy, prowadzi szkołę językową i zachęca wszystkich do nauki języków obcych. Były też pytania z sali np. o tło polityczne dziennikarza. Odpowiedź była konkretna, dziennikarz newsowy powinien być transparentny, czyli dobitny, wyraźny, jasny, klarowny i uniwersalny.

Pani też tłumaczyła wszystkim, że należy dbać o higienę własnego głosu. Głos ma być przyjemny dla ucha, słuchanie go ma być przyjemnością, a nie udręką. Język człowieka jest świadectwem wielu rzeczy - powiedziała. I to jest prawda życiowa, bo sama zauważyłam, że po usłyszeniu trzech pierwszych wyrazów od innego człowieka od razu możemy się przekonać z kim mamy do czynienia. Poznać można poziom wykształcenia, intelekt, a nawet oczytanie.

Podczas spotkania, jak to zwykle w Białej bywa, zapewniono kawę, śląskie kołacze z serem, jabłkami i makiem oraz rodzinną atmosferę. Dyrektor GCK Patryk Bania osobiście doglądał każdego szczegółu spotkania i każdą przybyłą na spotkanie osobę przywitał i ugościł. ■

GMINNE CENTRUM KULTURY W BIAŁEJ

Spotkanie z Moniką Richardson w Białej poprowadził dziennikarz Marcin Michrowski

eprasa.pl 82b88eaf59

MARIAN MOLENDA I INNI

Sztuka i rzeka

Wrzesień przyniósł nam nieczekiwanie, mimo nieco wcześniejszych alertów, ogromną powódź, która dotknęła cały Śląsk. Wśród wielu przeżyć, refleksji, rozważań, dziś małe spojrzenie na kataklizm przez pryzmat sztuki.

Grzegorz WEIGT

To co wynurza się z wody (z prawej) to rzeźby opolskiego artysty Mariana Molendy z Nysy. Na pierwszym planie głowa Józefa Piłsudskiego, zdjęcie sprzed kilku dni, 14-15 września. Jego pomnik Marszałka Polski możemy podziwiać na Rynku w Nysie. Marian Molenda jest znany również w Prudniku – rzeźba ze św. Janem Pawłem II i bł. Prymasem Stefanem Wyszyńskim stoi na Pl. Farnym, kilka wystaw miało miejsce w Muzeum Ziemi Prudnickiej i Prudnickim Ośrodku Kultury, odbyły się spotkania autorskie, m.in. z dziećmi w ramach projektu „A kuku! Kultura!" Rzeźbiarz już z wielkim dorobkiem, ceniony w kraju i za granicą, przy tym bardzo przystępny i skromny.

Pracuje w swoim warsztacie rzeźbiarskim nad samą rzeką Nysą Kłodzką. To dobre miejsce do tworzenia, niestety jak się okazało także niebezpieczne. W krytycznych dniach znalazło się pod wodą. Część sprzętów została zniszczonych, część popłynęła z silnym nurtem rzeki.

Obok zdjęcie siedziby nyskiego muzeum. Barokowy, reprezentacyjny pałac wybudowany na przełomie XVII i XVIII wieku na potrzeby biskupów wrocławskich, odbija się w wodzie, jakby stał w Wenecji. Niby romantycznie, ale aż strach pomyśleć, co działo się w muzealnych magazynach. W tej chwili trwają prace remontowe, malarskie, porządkowe w muzeum.. W innym miejscu trzeba było przygotować stanowiska pracy działu archeologii, działu promocji, biblioteki i pracowni konserwacji. Odwołano wszystkie planowane wydarzenia.

Poniżej obraz niemieckiego malarza Huberta Globischa i okładka książki z jego dziełami. Artysta urodzony 13 marca 1914 roku w Poczdamie i tam też zmarły (3 kwietnia 2004 roku), związany jest również z Prudnikiem. Tu mieszkali jego dziadkowie z obu stron. Po powołaniu ojca do wojska Hubert przebywał do 1919 r. z matką w Prudniku. Mieszkali w domu rodzinnym matki na dzisiejszej ulicy Młyńskiej 14, dziadek Johann Heinisch był szewcem, śpiewał w chórze i był świetnym gawędziarzem. Z żoną Johanną troszczył się o wnuka i córkę. W pamięci Huberta pozostało na zawsze pięć szczęśliwych lat dzieciństwa, nacechowanych katolickim wychowaniem babci, artystycznym zacięciem dziadka oraz nadrzecznym krajobrazem Prudnika.

W 2004 roku Hubert Globisch poświęcił swój najobszerniejszy cykl dzieł malarskich powodzi w dorzeczu Odry z roku 1997. Cykl obejmuje 27 obrazów średniego formatu (olej na płótnie lub płycie pilśniowej). Temu cyklowi poświęcona jest również książka, której okładkę przedstawiamy na dole obok. To niezwykłe, że artysta, który nigdy nie był bezpośrednim świadkiem kataklizmu, tak intensywnie zajął się nim jako malarz. Jednak woda to temat, który fascynował go przez całe życie.

Cykl odrzański zapoczątkował późniejszy okres w twórczości poczdamskiego pejzażysty. Poszczególne obrazy, właśnie we wzajemnym kontekście, potwierdzają wyraźnie ten krok w jego rozwoju artystycznym, od formy bliskiej realizmowi do abstrakcji. Globisch próbował całe życie transponować pierwotne wrażenia z kontaktu z naturą w malarskie uogólnienie. Aby je uzyskać, zajmował się zmianami światła oraz wodą jako żywiołem. W 1999 roku historyk sztuki Andreas Hüneke pisał: „O wiele ważniejsze niż podobieństwo do motywu jest dla artysty podobieństwo do pozostającego w pamięci przeżycia. A że owe przeżycia były zbierane nie tylko w tradycyjny sposób podczas podróży po Marchii Brandenburskiej, czy nad Bałtykiem, udowadnia najświeższa seria obrazów na temat powodzi w roku 1997. Szczegółowe relacje telewizyjne z powodzi poruszyły Globischa do tego stopnia, że czuł niemal, jakoby sam był naocznym świadkiem tych wydarzeń. Rozdwojenie wrażeń pomiędzy fascynacją ogromnymi masami wody a przerażeniem wywołanym bezwzględnym żywiołem wyczuwa się we wszystkich pracach cyklu, także wtedy, gdy któreś z tych wrażeń mniej lub bardziej dominuje. Spokojne plamy koloru i wznoszące się gwałtownie dramatyczne kształty pojawiają się na przemian." Cyklowi dzieł na temat powodzi towarzyszą także inne obrazy, które malarz poświęcił żywiołowi wody. Malowanie pejzaży było dla niego prawdziwą pasją, malował przyrodę, jakby chciał ją w swych obrazach zachować i chronić.

5 grudnia 2014 roku w Arsenale w Muzeum Ziemi Prudnickiej, przy współpracy z Poczdamskim Stowarzyszeniem Artystów /Potsdamer Kunstverein e.V. otwarto wystawę „Hubert Globisch. Malarstwo". Wystawa czynna była do 31 stycznia 2015 roku, aby następnie zawitać wczesną wiosną do Muzeum Regionalnego w Głogówku. Podczas wernisażu można było się zaopatrzyć w piękny album „Hubert Globisch, 1914-2004. Vom Lauf der Füsse. O biegu rzek. Malarstwo".

Ale jest jeszcze jedna obok zniszczeń i traumy odczuwalna bardzo namacalnie konsekwencja powodzi. Odwołane spotkania, wydarzenia, koncerty, wystawy i wernisaże. Najczęściej zamknięte instytucje kultury, których pracownicy zajęci są usuwaniem skutków powodzi, bądź bezpośrednio w swojej instytucji (tak jak w muzeum w Nysie), bądź w innych gminnych obiektach.

Dotyczy to np., tak dobrze się zapowiadająca wystawa malarstwa i rysunku Tomka Wełny z Krakowa. Otwarcie wraz ze spotkaniem z autorem miało mieć miejsce w piątek

czytaj na str. 24

INTERNET (3)

Muzeum Powiatowe w Nysie... zanurzone w wodzie
Z PRAWEJ: rzeźby w pracowni artysty Mariana Molendy z już opadającą wodą.
POWYŻEJ: rzeźba z postacią Józefa Piłsudskiego w trakcie powodzi.

PONIŻEJ: Jeden z „odrzańskich" obrazów Huberta Globischa prezentowany w Muzeum Ziemi Prudnickiej, 5 grudnia 2014 roku.
Z LEWEJ: okładka książki prezentującej malarstwo i biografię Huberta Globischa „O biegu rzek".

eprasa.pl 82b88eaf59

W SKRÓCIE

ciąg dalszy ze str. 22

29 września (niedziela)

Pokaz specjalny filmów: „Konopacka. Walka o złoto” oraz „W szachu. Ostatnia rozgrywka”. **Spotkanie z udziałem Macieja Dancewicza**. Kino „Diana” w Prudniku, godz. 18.00. Bilety w kasie kina.

1 października (wtorek)

Spotkanie inicjujące działalność Pracowni Kolażu Artystycznego „Obraz i Słowo”. Warsztaty z kolażu poprowadzi instruktor ds. edukacji kulturalnej POK Anna Szmyt-Boguniewicz. Spotkania skierowane są do młodzieży 15+ i dorosłych. Atelier malarskie POK (drugie piętro; obok Galerii na Poddaszu). Zgłoszenia tel. 77 436 33 96. Godz. 17.30. ■

Sztuka i rzeka

dokończenie ze str. 23

20 września w Galerii na Poddaszu w Prudnickim Ośrodku Kultury. Tytuł wystawy „Piękno okolicy - prudnickie i opolskie pejzaże i zakątki w malarstwie i rysunku Tomasza Wełny” obiecywał wiele. Tematycznie wystawa związana z tym, o czym było powyżej na temat twórczości Globischa. Także dla Wełny pejzaż jest motywem, który prowadzi do abstrakcji. Może Tomasz Wełna teraz też w swoich pejzażach zainspiruje się żywiołem, niedawnym doświadczeniem. To zresztą dotyczy w ogóle twóczości wielu artystów, wielu dziedzin.

W każdym bądź razie do inspiracji krajobrazem, także jego płynącą częścią odwołuje się jego żona Daria Rzepiela, twórczyni pohodząca z Prudnika. 12 maja 2023 roku otwarta została w Galerii na Poddaszu POK jej wystawa pt. „Wyprawy malarskie”, prezentująca wybrane prace, powstałe w różnych miejscach świata, od Prudnika po Nowy York, w różnym czasie, na przestrzeni 20 lat twórczości artystki.

Podczas wernisażu artystka mówiła: - Chodząc do szkoły, chodząc do ówczesnego Domu Włókniarza, przechodziłam przez rzekę, która również kolorystycznie potrafiła omamić, myślę, że każdego. Zdecydowanie ten proces farbowania powodował, że ta rzeka kilkukrotnie w ciągu dnia potrafiła zmieniać kolor i z perspektywy dziecka stojącego na moście to była ogromna płaszczyzna falującego barwami, teksturami obrazu. W pewnym momencie tworząc kolejne prace, szukając w różnych technikach tego, co jest dla mnie najważniejsze, zorientowałam się, że szukam pewnej organiczności, pewnej płynności, że ważniejszy jest dla mnie kolor, niż do końca sama forma. I nagle wszystko złożyło się w całość.

Można jeszcze wspomnieć, nie tak dawno, bo 24 maja tego roku, otwartą w Prudniku (również w Galerii na Poddaszu POK) wystawę malarstwa Anny Waligórskiej pt. „Toń”. Tytuł ekspozycji nawiązuje do wody, która jest głównym tematem najnowszych obrazów bydgoskiej artystki.

Obraz Darii Rzepieli, prezentowany na wystawie w Galerii na Poddaszu w Prudniku, maj 2023 roku

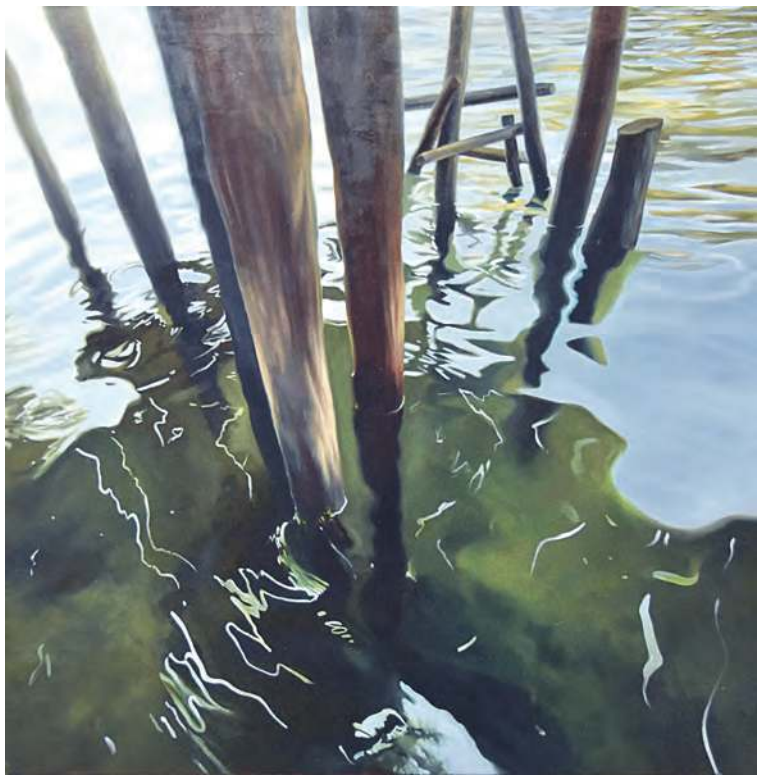

„Toń”, jeden z obrazów Anny Waligórskiej prezentowany w Prudnickim Ośrodku Kultury w maju tego roku

Obecna na wenisażu dyrektor POKiBP dr Sylwia Gawłowska-Müller mówiła przedstawiając artystkę i jej prace: - Tytuł wystawy „Toń”, zauważcie państwo jak nieoczywisty – jak niewiele trzeba, aby ten rzeczownik, który jest taki codzienny, może stać się czasownikiem. Wystarczy dodać wykrzyknik i staje się czymś niebezpiecznym, czymś co niesie zagrożenie. Dla niektórych woda jest żywiołem podstawowym, takim prymarnym, stanowiącym o naszym życiu, może o naszym człowieczeństwie, a dla innych jest wielkim zagrożeniem. Wydaje mi się, że w taki sposób na prace tej artystki możemy spojrzeć.

Sama Anna Waligórska deklarowała: - Kocham wodę i woda jest moim żywiołem. To jednak malowane na czarnym podkładzie jej obrazy, obok piękna wody, spokoju, wywoływały efekt niepokoju. Dzisiaj trudno się temu dziwić. ■

ROZRYWKI UMYSŁOWE

Wytęż umysł

Sudoku - rozwiązanie tej łamigłówki matematycznej rodem z Japonii polega na wypełnieniu diagramu o wielkości 9x9 kratek, podzielonego na 9 części w taki sposób, aby w każdym wierszu, każdej kolumnie i każdym z 9 elementów znalazły się – bez powtórzenia – wszystkie cyfry od 1 do 9. Rozwiązywanie sudoku nie wymaga bycia orłem z matematyki, wystarczy odrobina cierpliwości i umiejętności logicznego myślenia, aby po kolei zapełniać kratki cyframi. Zabawa ta ma jedno prawidłowe rozwiązanie! ■

	3	8	5		4	1		
6		1	2		3			7
	7			8				
	6	2				8		
5			8		1			4
		7				3	1	
4		9		2			3	
7			3		5	9		8
		5	6		9	7	2	

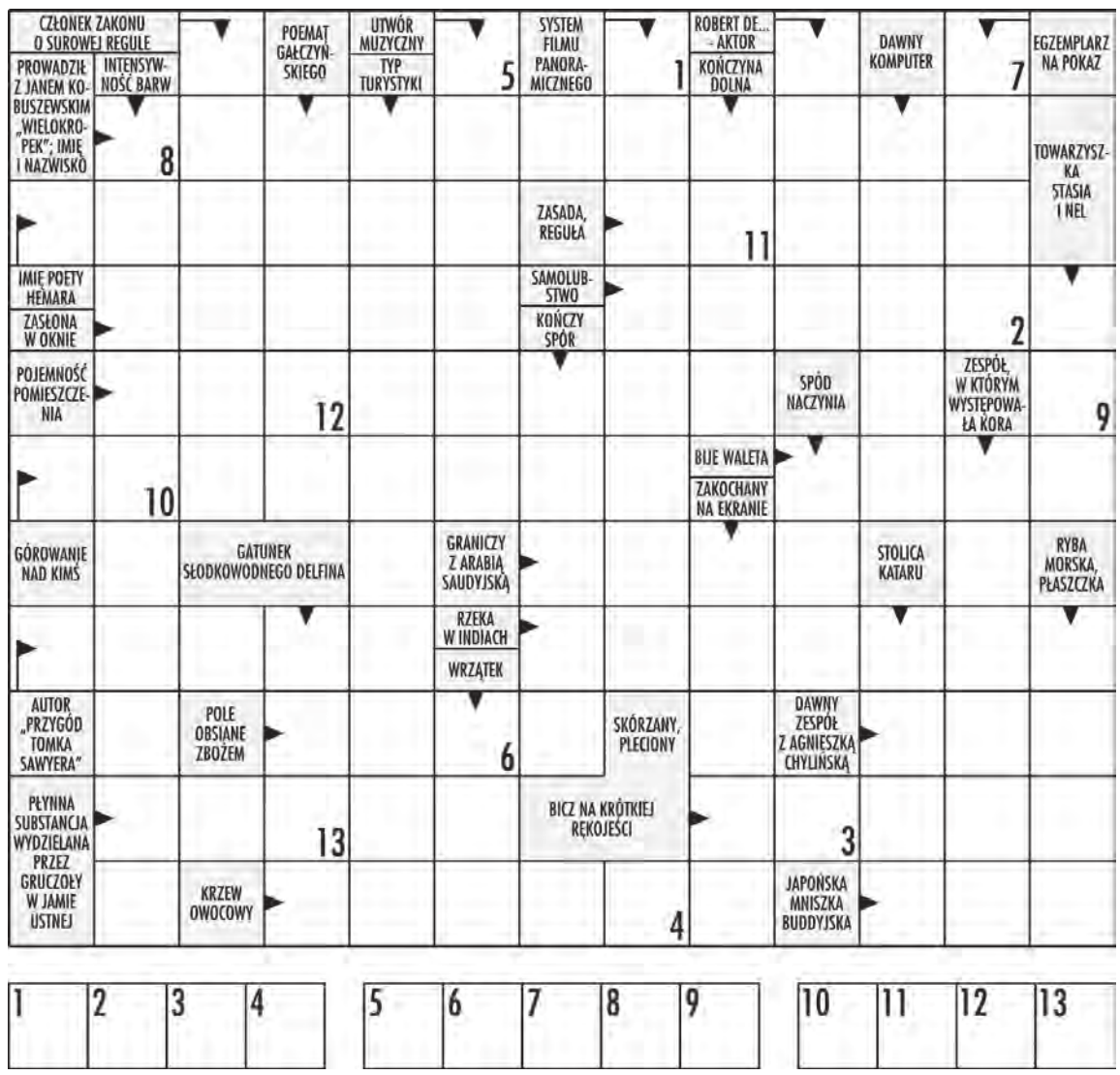

W krzyżówce panoramicznej litery z ponumerowanych pól utworzą ostateczne rozwiązanie – przysłowie.

eprasa.pl 82b88eaf59

DAMIAN WICHER-SIENKIEWICZ

Sport

SPORTOWY TYDZIEŃ NA ZIEMI PRUDNICKIEJ sport@tygodnikprudnicki.pl

SPŁYWY KAJAKOWE I PONTONOWE NYSA
POSEJDON
SPŁYWY KAJAKOWE I PONTONOWE
po rzece Nysa Kłodzka
Trasa: Nysa – Piątkowice
Rodziny z dziećmi
Indywidualnie
Grupy zorganizowane
Szkoły
Imprezy firmowe
Imprezy integracyjne
+48 736 338 574
www.SplywyKajakoweNysa.pl
REKLAMA

PIŁKA NOŻNA

W oczekiwaniu na wznowienie rozgrywek

Przymusową przerwę od spotkań ligowych mają także zespoły młodzieżowe. Poniżej przedstawiamy aktualne tabele z udziałem naszych ekip. W związku z sytuacją powodziową Wydział Gier Opolskiego Związku Piłki Nożnej odwołał wszystkie mecze (od seniorów w dół) zaplanowane w terminach 17-26 września. Do skutku nie doszła także wcześniejsza kolejka. (ws)

TOMASZ CHABIOR / MAGICZNA KLISZA

Trampkarze Fortuny Głogówek po wygranym meczu (1-0) z TOR-em Dobrzeń Wlk.

1. LIGA JUNIORÓW

1. Odra II Opole	4	12	35:2
2. Orzeł Branice	5	12	15:9
3. Chemik K.-Koźle	4	9	7:6
4. AP Namysłów	5	9	12:18
5. Fortuna Głogówek	**5**	**6**	**5:10**
6. Unia Raszowa	5	3	6:14
7. Unia Krapkowice	5	3	4:15
8. Koksownik Zdzieszowice	3	0	1:11

2. LIGA JUNIORÓW, GR. 2

1. LZS Domaszkowice	2	6	17:2
2. Odra Koźle	2	6	11:1
3. LZS Wawelno	1	3	7:0
4. Orzeł Reńska Wieś	2	3	9:3
5. Włókniarz Kietrz	2	3	3:8
6. Czarni Otmuchów	1	1	2:2
7. LZS Walce	**2**	**1**	**3:14**
8. LZS Racławiczki	**2**	**0**	**1:11**
9. Stal Grobniki	2	0	1:13

1. LIGA JUNIORÓW MŁ.

1. Chemik K.-Koźle	4	12	13:9
2. Start Namysłów	5	10	19:5
3. Śląsk Łubniany	5	8	13:8
4. Stobrawa Ligota D.	5	8	12:9
5. Pogoń Prudnik	**5**	**6**	**8:10**
6. Unia Krapkowice	4	4	8:13
7. Pomologia II Prószków	5	4	9:17
8. Motor Praszka	5	1	4:15

2. LIGA JUNIORÓW MŁ., GR. 3

1. Orzeł Branice	2	6	32:2
2. LZS Lubrza	**2**	**3**	**24:4**
3. AP Biała	**1**	**3**	**5:2**
4. Sparta Paczków	2	3	7:5
5. LZS ŚN.-Korfantów	**1**	**3**	**4:3**
6. Metal Łambinowice	2	3	7:9
7. Orzeł Reńska Wieś	0	0	0:0
. UKS Głuchołazy	0	0	0:0
. Śląsk Reńska Wieś	0	0	0:0
10. Cukrownik Baborów	2	0	3:10
11. Fortuna Głogówek	**2**	**0**	**0:47**

1. LIGA TRAMPKARZY

1. Małapanew Ozimek	5	12	24:7
2. AP Biała	**4**	**9**	**26:3**
3. Śląsk II Łubniany	5	9	27:15
4. Stal Brzeg	3	6	6:3
5. Swornica Czarnowąsy	4	6	8:11
6. Victoria Chróścice	5	6	17:25
7. Pogoń Prudnik	**5**	**3**	**11:31**
8. Pomologia Prószków	3	0	5:29

2. LIGA TRAMPKARZY

1. Fortuna Głogówek	**5**	**13**	**14:2**
2. Piast Strzelce Op.	5	12	21:4
3. Jedynka Niemodlin	5	10	17:10
4. Orzeł Źlinice	4	9	26:4
5. TOR Dobrzeń Wlk.	5	6	11:17
6. Masters Brzeg	5	6	12:24
7. Motor Praszka	5	0	9:29
8. FA K.-Koźle	4	0	3:23

TERYTORIALNA LIGA TRAMKPARZY, GR. 2

1. Czarni Otmuchów	1	3	13:2
2. Polonia II Nysa	1	3	10:0
3. LZS ŚN.-Korfantów	**1**	**3**	**6:2**
4. Podzamcze Nysa	2	3	9:7
5. LKS Goświnowice	2	3	10:12
6. Pogoń II Prudnik	**2**	**3**	**5:13**
7. LZS Domaszkowice	2	1	4:10
8. LZS Dziewiętlice	2	1	5:13
9. Atom Grądy	0	0	0:0
. Piątka Prudnik	**0**	**0**	**0:0**
. UKS Głuchołazy	0	0	0:0
12. Sparta Paczków	1	0	0:3

TERYTORIALNA LIGA TRAMPKARZY, GR. 4

1. LZS Raszowa	2	6	29:2
2. LZS Walce	**2**	**6**	**14:1**
3. AP K.-Koźle	2	6	13:0
4. LUKS SP Ujazd	2	6	12:1
5. Orzeł Branice	2	3	11:3
6. Włókniarz Kietrz	2	3	8:4
7. Odra Koźle	2	3	5:7
8. Śląsk Reńska Wieś	2	3	6:12
9. Polonia Głubczyce	2	0	2:13
10. LZS Ujazd	2	0	4:18
11. Polonia Gościęcin	2	0	0:16
12. Odrzanka Dziergowice	2	0	0:27

TERYTORIALNA LIGA TRAMPKARZY, GR. 5

1. Rodło II Opole	2	6	17:2
2. Koksownik Zdzieszowice	2	6	16:1
3. UKS Opole	2	4	9:3
4. LZS Racławiczki	**2**	**4**	**7:5**
5. Victoria Żyrowa	2	3	13:6
6. Unia Krapkowice	2	3	11:5
7. Unia II Krapkowice	2	3	15:10
8. GKS Komprachcice	2	3	5:12
9. Otmęt Krapkowice	2	3	3:13
10. LZS Przywory	2	0	6:10
11. Orzeł II Źlinice	2	0	1:15
12. FA Opole	2	0	5:26

1. LIGA MŁODZIKÓW

1. OKS Olesno	4	12	50:4
2. Fortuna Głogówek	**4**	**9**	**27:13**
3. Start Namysłów	4	9	15:16
4. Małapanew Ozimek	4	6	27:7
5. Śląsk Łubniany	4	6	16:24
6. Victoria Chróścice	4	3	8:18
7. AP Biała	**4**	**3**	**7:37**
8. FA Opole	4	0	5:36

2. LIGA MŁODZIKÓW, GR. 2

1. Młodzik Strzelce Op.	5	13	18:3
2. FA K.-Koźle	5	12	25:8
3. LZS Przywory	5	11	19:6
4. Włókniarz Kietrz	5	10	30:8
5. Czarni Otmuchów	5	6	12:12
6. Polonia II Nysa	5	6	12:15
7. Piątka Prudnik	**5**	**0**	**8:32**
8. UKS Głuchołazy	5	0	1:41

TERYTORIALNA LIGA MŁODZIKÓW, GR. 8

1. UKS Głogówek	**4**	**12**	**34:4**
2. LZS ŚN.-Korfantów	**4**	**9**	**37:8**
3. Rolnik Głogówek	**3**	**9**	**25:2**
4. Fortuna II Głogówek	**4**	**9**	**37:7**
5. Pogoń Prudnik	**3**	**6**	**13:11**
6. LZS Lubrza	**4**	**2**	**12:32**
7. Orlik Prudnik	**4**	**2**	**5:28**
8. UKS II Głogówek	**2**	**1**	**6:12**
9. Piątka II Prudnik	**3**	**1**	**12:28**
10. Piątka III Prudnik	**3**	**1**	**4:28**
11. UKS II Głuchołazy	4	1	5:30

TERYTORIALNA LIGA MŁODZIKÓW, GR. 9

1. LZS Racławiczki	**4**	**10**	**22:4**
2. Victoria Żyrowa	4	9	38:7
3. LZS Obrowiec	4	8	17:6
4. LZS Walce	**3**	**6**	**11:8**
5. FA II K.-Koźle	3	6	9:7
6. Spiders II Krapkowice	4	6	17:18
7. LZS Ujazd	3	4	32:9
8. Koksownik Zdzieszowice	3	3	7:13
9. LZS Raszowa	4	3	6:43
10. Otmęt Krapkowice	3	0	7:24
11. LZS Leśnica	3	0	5:32

PARA-KARATE

Brawo, Julia!

Julia Kochmaniewicz (LKS Polonia-Torakan Biała) otrzymała powołanie do reprezentacji Polski w para-karate.

- To wyróżnienie jest dowodem ciężkiej pracy, zaangażowania oraz osiągnięć w tej dyscyplinie – podkreśla trener Marek Zabiegała. – Powołanie do kadry narodowej otwiera przed Julią nowe możliwości rywalizacji na międzynarodowej arenie, a także rozwijanie umiejętności w tej wymagającej sztuce walki. Para-karate, będące częścią karate dostosowaną dla osób z niepełnosprawnościami, cieszy się coraz większym zainteresowaniem i zyskuje uznanie na arenie międzynarodowej. Gratulujemy! (z, ws) ■

POLONIA TORAKAN BIAŁA

Julia Kochmaniewicz

eprasa.pl 82b88eaf59

TERMINARZ

Ekstraliga futsalu kobiet, 1. runda, sezon 2024/25

1. KOLEJKA - 21/22 września				
UWM Olsztyn	1	:	4	AZS UAM Poznań
Słomniczanka Słomniki	9	:	0	AZS AWF Warszawa
Rolnik B. Głogówek	przeł.			AZS UW Warszawa
Rekord Bielsko-Biała	6	:	1	Silesia Siemianowice Śl.
Nowy Świt Górzno	6	:	3	AZS UJ Kraków
Wierzbowianka Wierzbno	4	:	10	AZS UJD Częstochowa

2. KOLEJKA - 28/29 września				
AZS UJD Częstochowa		:		UWM Olsztyn
Nowy Świt Górzno		:		Wierzbowianka Wierzbno
Silesia Siemianowice Śl.		:		AZS UJ Kraków
AZS UW Warszawa		:		Rekord Bielsko-Biała
AZS AWF Warszawa		:		Rolnik B. Głogówek
AZS UAM Poznań		:		Słomniczanka Słomniki

3. KOLEJKA - 5/6 października				
UWM Olsztyn		:		Słomniczanka Słomniki
Rolnik B. Głogówek		:		AZS UAM Poznań
Rekord Bielsko-Biała		:		AZS AWF Warszawa
AZS UJ Kraków		:		AZS UW Warszawa
Wierzbowianka Wierzbno		:		Silesia Siemianowice Śl.
AZS UJD Częstochowa		:		Nowy Świt Górzno

4. KOLEJKA - 26/27 października				
UWM Olsztyn		:		Nowy Świt Górzno
Silesia Siemianowice Śl.		:		AZS UJD Częstochowa
AZS UW Warszawa		:		Wierzbowianka Wierzbno
AZS AWF Warszawa		:		AZS UJ Kraków
AZS UAM Poznań		:		Rekord Bielsko-Biała
Słomniczanka Słomniki		:		Rolnik B. Głogówek

5. KOLEJKA - 2/3 listopada				
Rolnik B. Głogówek		:		UWM Olsztyn
Rekord Bielsko-Biała		:		Słomniczanka Słomniki
AZS UJ Kraków		:		AZS UAM Poznań
Wierzbowianka Wierzbno		:		AZS AWF Warszawa
AZS UJD Częstochowa		:		AZS UW Warszawa
Nowy Świt Górzno		:		Silesia Siemianowice Śl.

6. KOLEJKA - 9/10 listopada				
UWM Olsztyn		:		Silesia Siemianowice Śl.
AZS UW Warszawa		:		Nowy Świt Górzno
AZS AWF Warszawa		:		AZS UJD Częstochowa
Wierzbowianka Wierzbno		:		AZS UAM Poznań
Słomniczanka Słomniki		:		AZS UJ Kraków
Rolnik B. Głogówek		:		Rekord Bielsko-Biała

7. KOLEJKA - 16/17 listopada				
Rekord Bielsko-Biała		:		UWM Olsztyn
AZS UJ Kraków		:		Rolnik B. Głogówek
Wierzbowianka Wierzbno		:		Słomniczanka Słomniki
AZS UJD Częstochowa		:		AZS UAM Poznań
Nowy Świt Górzno		:		AZS AWF Warszawa
Silesia Siemianowice Śl.		:		AZS UW Warszawa

8. KOLEJKA - 23/24 listopada				
UWM Olsztyn		:		AZS UW Warszawa
AZS AWF Warszawa		:		Silesia Siemianowice Śl.
AZS UAM Poznań		:		Nowy Świt Górzno
Słomniczanka Słomniki		:		AZS UJD Częstochowa
Rolnik B. Głogówek		:		Wierzbowianka Wierzbno
Rekord Bielsko-Biała		:		AZS UJ Kraków

9. KOLEJKA - 30 listopada /1 grudnia				
AZS UJ Kraków		:		UWM Olsztyn
Wierzbowianka Wierzbno		:		Rekord Bielsko-Biała
AZS UJD Częstochowa		:		Rolnik B. Głogówek
Nowy Świt Górzno		:		Słomniczanka Słomniki
Silesia Siemianowice Śl.		:		AZS UAM Poznań
AZS UW Warszawa		:		AZS AWF Warszawa

10. KOLEJKA - 14/15 grudnia				
UWM Olsztyn		:		AZS AWF Warszawa
AZS UAM Poznań		:		AZS UW Warszawa
Słomniczanka Słomniki		:		Silesia Siemianowice Śl.
Rolnik B. Głogówek		:		Nowy Świt Górzno
Rekord Bielsko-Biała		:		AZS UJD Częstochowa
AZS UJ Kraków		:		Wierzbowianka Wierzbno

11. KOLEJKA - 21/22 grudnia				
Wierzbowianka Wierzbno		:		UWM Olsztyn
AZS UJD Częstochowa		:		AZS UJ Kraków
Nowy Świt Górzno		:		Rekord Bielsko-Biała
Silesia Siemianowice Śl.		:		Rolnik B. Głogówek
AZS UW Warszawa		:		Słomniczanka Słomniki
AZS AWF Warszawa		:		AZS UAM Poznań

Silesia Siemianowice Śl. zajęła miejsce wycofanej z rozgrywek Wandy Kraków. Z możliwości awansu zrezygnowała Targowianka Targowisko, natomiast do rozpisanego przez PZPN barażu z Silesią nie przystąpiła Kalwarianka Kalwaria. Wcześniej Wierzbowianka Wierzbno (spadkowicz z zeszłego sezonu) zastąpiła w stawce ROW Rybnik. Drużyna brązowych medalistek została rozwiązana z powodu problemów finansowych klubu.

KOSZYKÓWKA

Bezdomni

Zniszczona przez powódź hala „Obuwnik" nie nadaje się do użytku. Pod znakiem zapytania stanęła dalsza działalność kilku lokalnych klubów sportowych, m.in. koszykarskiej Pogoni.

- Na chwilę obecną nie wiemy, gdzie będziemy rozgrywali swoje mecze ligowe – informuje klub. - Chcieliśmy uspokoić naszych fanów. Zarówno seniorzy, jak nasi wychowankowie z Akademii Pogoń Mini Basket przystąpią do rozgrywek. Władze naszego klubu robią wszystko, abyśmy w nich wystartowali. Na pewno mecz 1. kolejki 2. ligi ze Stalą II Ostrów zostanie przełożony. Cały czas szukamy hal dla was i dziękujemy za oferty. Prowadzimy rozmowy z przedstawicielami gminy, starostwa oraz władz lig (PZKosz oraz ŚLKosz), aby znaleźć odpowiednią halę zgodną ze standardami i planujemy zmienić terminarze gospodarzy meczów. Pomocną dłoń w kwestii treningów wyciągnął do nas klub Weegree AZS Opole, w osobie pana Dariusza Nawareckiego, który zaproponował, aby nasza drużyna trenowała w hali Politechniki Opolskiej przy Prószkowskiej. Tym samym Pogoń od przyszłego tygodnia wznowi swoje treningi. Początek już we wtorek. W planach mamy rozegrać nasz zaległy sparing z pierwszoligową drużyną Śląska Wrocław, ale to wszystko jest uzależnione od dostępności wolnego terminu oraz hali.

Halę „Sójka" na Jasionowym Wzgórzu obecnie zajmują żołnierze, którzy walczą ze skutkami powodzi w sąsiednich miejscowościach. Naturalnym wydaje się, że obiekt ten stanie się w późniejszym czasie domem Pogoni. Na co dzień trenuje tam i rozgrywa swoje mecze MKS Smyk.

- To jedyna hala w Prudniku, która jest brana pod uwagę, natomiast jest tam trochę mało miejsc dla kibiców – zaznacza wiceburmistrz Wiesław Kopterski.

Wiesław Kopterski jest też wykładowcą na Politechnice Opolskiej i to dzięki jego kontaktom biało-niebiescy nie zostali na przysłowiowym lodzie.

- Chciałbym z całego serca podziękować AZS Politechnika Opolska za otwarcie drzwi swojej hali sportowej, gdy nasza seniorska Pogoń znalazła się w trudnej sytuacji – podkreśla samorządowiec.

- Dzięki wsparciu mamy możliwość kontynuowania treningów. Przez najbliższe dwa tygodnie nasi koszykarze będą gościć w hali w Opolu, co pozwoli im dalej przygotowywać się do kolejnych wyzwań sportowych. Jesteśmy niezwykle wdzięczni za to, że w świecie sportu zawsze możemy liczyć na siebie nawzajem. (ws) ■

POŻEGNANIE

Przedwcześnie

ARCHIWUM PRYWATNE

Nie żyje Elżbieta Kukla-Tworek, która niemalże całe swoje życie związała z łucznictwem, także tym prudnickim. W grodzie Woka nie tylko szkoliła sportowców, ale także była nauczycielem wychowania fizycznego w Liceum Ekonomicznym. Później wyjechała do stolicy, a stamtąd za ocean.

- W dorosłym życiu los rzucił ją do Stanów Zjednoczonych, gdzie przez długie lata pracowała jako trenerka – wspominają sympatycy Marymontu Warszawa. – Mimo dzielących nas tysięcy kilometrów odwiedzała Polskę i startowała w MP master, których była dwukrotnie srebrną medalistką w 2011 i 2013 roku. Zawody te były dla nas za każdym razem okazją do długich, przyjacielskich rozmów i wspomnień. Ela była pełną pasji i radości osobą, o ujmującym sposobie bycia i taką będziemy ją pamiętać.

Uroczystości pogrzebowe Elżbiety Kukli-Tworek (65 l.) odbyły się w miniony piątek w Knoxville, w stanie Tennessee w USA. (ws) ■

Elżbieta Kukla-Tworek

eprasa.pl 82b88eaf59

INFORMATOR

APTEKI

Dyżury w porze nocnej oraz w dni wolne od pracy pełni Apteka Optima w Prudniku.
Godziny pracy Apteki Optima:
• **poniedziałek-piątek: 8.00 – 20:00**
dyżur: 20:00 – 22:00, z wyjątkiem dni wolnych od pracy
• **sobota: 9:00 – 19:00**
Dyżur: 19:00 – 21:00
• **niedziele i dni wolne od pracy: 14:00 – 20:00**
Dyżur: 10:00 do 14:00.

PRUDNIK

Apteka „Kolorowa",
ul. Sobieskiego 15, tel. 730 942 198
Apteka „Gemini"
ul. Kościuszki 15, tel. 453 022 925
Apteka mgr Jadwiga Jaskowska,
ul. Rynek 14, tel. 77 436 38 55
Apteka „Alga"
ul.Staszica 4, tel. 77 436 68 88
Apteka „Zdrowie" Monika Hylak
ul. Łangowskiego 2, tel. 77 436 07 38
Apteka „Optima"
ul. Nyska 1, tel. 77 436 65 90
Apteka „Pod Złotym Wężem"
ul. Powstańców Śląskich, tel. 77 406 70 93
Apteka Burchacińscy Spółka Jawna
ul. Skowrońskiego 28, tel. 77 887 01 01

GŁOGÓWEK

Apteka Św. Anny
ul. 3 Maja 17, tel. 77 437 24 25
Apteka „Świętojańska"
Pl. Wolności 6, tel. 77 437 20 66
Apteka „Crategus"
ul. Zamkowa 1, tel. 77 437 37 96
Apteka Nowa „M. & T. Schmidt"
ul. Mickiewicza 20, tel. 77 437 34 75
Apteka Drofarm
ul. Piotra Skargi 15a, tel. 533 222 324

BIAŁA

Apteka „Pod Lwem",
ul. 1 maja 18, tel. 77 438 70 22
Apteka im. Karola Wojtyły,
ul. Opolska 2a, tel. 77 438 74 06
Apteka im. św. Kamila,
Rynek 14, tel. 77 438 71 21

ŁĄCZNIK

Apteka mgr Krystyna Wiśniewska,
Łącznik 48 – 220
ul. Skowrońskiego 4,
tel. 77 437 63 68

KORFANTÓW

Apteka „Apteka Rodzinna"
ul. Wyzwolenia 16, tel. 77 435 60 27
Apteka Elżbieta Wilk
ul. Wyzwolenia 19, tel. 77 431 90 48

STRZELECZKI

Apteka „Sub-Sole",
Strzeleczki, ul. Sienkiewicza 33,
tel. 77 466 82 00
Punkt apteczny „Sub-Sole",
Dziedzice, ul. Główna 15,
tel. 77 466 87 58
Apteka Arnika,
Dobra, ul. Szkolna 2, tel. 77 466 83 09
Kujawy, ul. Opolska 1 C, tel. 77 466 87 58

WALCE

Apteka,
ul. Mickiewicza 7, tel. 77 466 01 23

Apteki w Białej, Głogówku i Łączniku nie prowadzą dyżurów

WAŻNE TELEFONY

Telefon alarmowy 112
Nocna i świąteczna pomoc lekarska
PCM ul. Piastowska 64, tel. 77 406 78 99
Informacja PKP, tel. 19 757
Urząd Skarbowy, ul. Kopernika 1a,
tel. 77 436 99 00

POGOTOWIA

Ratunkowe 112, 999, 77 438 78 85
Straż Pożarna 112, 998, 77 438 05 30
Policja 112, 997, 478 629 503
Energetyczne 991
Gazowe 992
Wodno-Kanalizacyjne 994
>> Prudnik 77 436 25 56
>> Głogówek 77 437 46 47
Drogowe 981
Opiekuńcze 77 474 54 45
Straż Miejska 77 406 62 42

POWIATOWY RZECZNIK KONSUMENTÓW
Starostwo Powiatowe w Prudniku, pok. 4
tel. 77 436 93 09, 576 834 168
środa i piątek 7.30 -13.00

OŚRODEK POMOCY SPOŁECZNEJ W PRUDNIKU 77 406 70 38

OŚRODEK POMOCY SPOŁECZNEJ W GŁOGÓWKU 77 438 00 40

OŚRODEK POMOCY SPOŁECZNEJ W BIAŁEJ 77 438 71 40

OŚRODEK POMOCY SPOŁECZNEJ W LUBRZY 77 407 46 79

KULTURA

OŚRODKI KULTURY

Prudnicki Ośrodek Kultury i Biblioteki Publicznej w Prudniku
Siedziba główna POK – Pałac Fränkla,
ul. Kościuszki 1A, 48 – 200 Prudnik,
tel. 77 436 33 96.
Miejsko-Gminna Biblioteka Publiczna,
ul. Mickiewicza 1, 48 – 200 Prudnik,
tel. 77 436 27 60.
Kino Diana, ul. Mickiewicza 1,
48 – 200 Prudnik, tel. 77 436 66 85.

Miejsko-Gminny Ośrodek Kultury w Głogówku
Ul. Batorego 10, 48-250 Głogówek,
tel. 77 406 91 40. Godziny otwarcia:
pon - pt - od 8.00 do 20.00.

Gminne Centrum Kultury w Białej
Ul. Prudnicka 35, 48-210 Biała,
tel./faks 077 438 70 26.

Gminny Ośrodek Kultury w Lubrzy
Ul. Wolności 73, 48-231 Lubrza,
tel./faks 77 407 46 83.

Agencja Sportu i Promocji w Prudniku
Ratusz - Rynek, Prudnik, tel. 77 436 66 55
Městské informační a kulturní středisko w Krnovie
náměstí Míru 1/14, 794 01 Krnov, tel. 554 614 706,
e-mail: posta@mikskrnov.cz.

MUZEA I GALERIE

Muzeum Ziemi Prudnickiej
Siedziba główna - Arsenał, ul. Chrobrego 5,
48-200 Prudnik, tel. 77 406 80 60, czynne:
wtorek-piątek 8.00-16.00, 2. sobota miesiąca:
10.00-16.00. Ekspozycja stała: etnografia,
historia Prudnika, Stanisław Szozda. Centrum Tradycji Tkackich - ul. Królowej Jadwigi 23, czynne: wtorek-piątek 8.00-16.00, 4. sobota miesiąca 10.00-16.00. Wieża Woka, Plac Zamkowy czynna od 1 maja do 30 września od wtorku do piątku 12.00-16.00 oraz w soboty, niedziele i święta 12.00-18.00. Cena biletów: Arsenał normalny 10 zł, ulgowy 5 zł, grupowy (20-35 osób) 100 zł, CTT normalny 10 zł, ulgowy 5 zł, grupowy 100 zł, Wieża Woka normalny/ulgowy 5 zł, grupowy 50 zł. Bilet rodzinny (tylko z Kartą Dużej Rodziny lub Opolską Kartą Rodziny) - 20 zł (obejmuje wszystkie obiekty MZP). **W czwartki do obiektów muzeum wstęp wolny (poza Wieżą Woka).**

Muzeum w Głogówku
Ul. Słowackiego 1, 48-250 Głogówek,
tel. 77 437 35 00, godziny otwarcia: wtorek – piątek: 10.00 – 14.00.

Muzeum Śląska Opolskiego
Ul. św. Wojciecha 13, Opole, tel. 77 453 66 77. Czynne 9.00-15.30 (wtorek-piątek), 10.00-15.00 (sobota), 12.00-17.00 (niedziela), nieczynne (poniedziałek). Ekspozycja stała:„Pradzieje Opolszczyzny" i „Opole - gród, miasto, stolica regionu".„Galeria malarstwa polskiego XIX i XX wieku",„W kręgu farmacji".

Městské muzeum w Zlatých Horách
Nám. Svobody 94, 79376 Zlaté Hory. Czynne od wtorku do piątku, od godz. 9.00 do 12.00 i od 13.00 do 16.00.

Městské muzeum w Krnovie
náměstí Míru 14, 794 01 Krnov, tel. 554 614 706, e-mail: muzeum@mikskrnov.cz.

Galeria Sztuki Hanny Bakuły „No Ba!"
(oddział Muzeum Ziemi Prudnickiej)
Rynek 2, Prudnik. Godziny otwarcia: so od 12.00 – 18.00, wt – pt 10.00 – 16.00

IZBY REGIONALNE

• Farska stodoła w **Biedrzychowicach**, usytuowana obok plebani. Jest tu eksponowane wyposażenie dawnego śląskiego domu. Kontakt z Różą Zgorzelską (tel. 77 437 17 99, kom. 668 290 809).
• Izba śląska w Publicznym Gimnazjum nr 1 w **Głogówku**. ul. Kościuszki 10, tel. 77 437 35 92. W wydzielonych pomieszczeniach znajdują się tematyczne ekspozycje: dawna pralnia, kuchnia, sypialnia, klasa itp.
• Izba regionalna na poddaszu budynku szkolnego w **Przechodzie** (gmina Korfantów). Zgromadzono w niej stroje regionalne, przedmioty codziennego użytku, sprzęty rolnicze, mapy, fotografie.
• Izba regionalna w Wiejskim Centrum Aktywizacji w **Rudziczce**. Izbę można zwiedzać od poniedziałku do piątku, w godz. od 13.00 do 20.00.

Zabytkowy spichlerz w Trzebinie
Czynne w każdą niedzielę, od godz. 15.00 do 17.00. Kontakt: sołtys Roman Pilch (77 436 03 22), Józefa Bogusz (77 436 60 22), Daniela Mojak (784 181 951).

CENY PALIW	95	ON	LPG
„Orlen" Prudnik	6,15	6,19	2,85
„Pieprzyk" Prudnik	5,95	5,99	2,81
„STW" Prudnik	6,05	6,09	-
„Orlen" Biała	6,09	6,09	2,89
„Avia" Rzepcze	-	-	-
„Shell" Lubrza	6,22	6,19	2,88

Stan: 24 września, godz. 9.00 - 9.30

WALUTY	NBP
1 eur	4,23 / 4,31
1 usd	3,80 / 3,87
1 gbp	5,06 / 5,17
1 chf	4,47 / 4,56
100 czk	16,85 / 17,19

zebrał: Damian Wicher-Sienkiewicz

REKLAMA

Tygodnik Prudnicki

REDAKCJA I BIURO OGŁOSZEŃ
48-200 Prudnik, ul. Kościuszki 13a
TELEFON
77 436 28 77
INTERNET
www.terazprudnik.pl
www.aneks.com.pl
www.facebook.pl/tygodnikprudnicki
E-MAIL
redakcja@tygodnikprudnicki.pl
REDAKTOR NACZELNY
Andrzej DEREŃ
andrzej.deren@tygodnikprudnicki.pl

SEKRETARZ REDAKCJI
Grzegorz WEIGT
PUBLICYŚCI
Damian WICHER-SIENKIEWICZ
Mieczysław MATCZAK
Marek KARP
WSPÓŁPRACA
Daniela DŁUGOSZ-PENCA
Franciszek DENDEWICZ
Adam LUTOGNIEWSKI
Bożena TOKAR-MATKOWSKA
REKLAMA
Adam MYŚKÓW
reklama@tygodnikprudnicki.pl

WYDAWCA
Spółka Wydawnicza ANEKS
48-200 Prudnik, ul. Kościuszki 13a
KONTO BANKOWE
Santander Bank Polska S.A. - 1 Oddział w Prudniku
84 1090 2226 0000 0005 7401 1084
DRUK
Polska Press Sp. z o.o., Oddział Poligrafia,
Drukarnia w Sosnowcu,

BIURO OGŁOSZEŃ CZYNNE OD 8.15 DO 16.00
Redakcja zastrzega sobie prawo do skaracania nadesłanych materiałów prasowych i listów. Redakcja nie odpowiada za treść ogłoszeń i reklam. Nowy numer w każdą środę w kioskach i sklepach ziemi prudnickiej. Czekamy na sygnały, pomysły i informacje od Czytelników.

e-GAZETA
Gazeta w formie elektronicznej do nabycia na platformach:
egazety.pl
e-kiosk.pl
eprasa.pl

SKŁAD KOMPUTEROWY
Jarosław TOMASZEWICZ

We wszystkich sprawach dotyczących prenumeraty prosimy o kontakt mailowy - redakcja@tygodnikprudnicki.pl lub telefoniczny - 77 436 28 77

eprasa.pl 82b88eaf59

Z POLICJI

Potrącona na pasach

Siedemnastoletnia uczennica została potrącona na przejściu dla pieszych

Damian WICHER-SIENKIEWICZ

Do zdarzenia doszło w miniony piątek, ok. godz. 15.30 na ulicy Kościuszki w Prudniku. Dziewczyna przechodziła przez oznakowane przejście dla pieszych w pobliżu Zespołu Szkół Rolniczych. Nagle potrącił ją volkswagen passat. - Za kierownicą pojazdu – mówi „TP" asp. Monika Łyko z Komendy Powiatowej Policji w Prudniku – siedział 84-letni mężczyzna. Tłumaczył mundurowym, że oślepiło go słońce i nie zauważył pieszej. ■

DAMIAN WICHER-SIENKIEWICZ

Uczestnicy wypadku byli trzeźwi. Na szczęście nastolatka nie doznała poważniejszych obrażeń.

REKLAMA

eprasa.pl 82b88eaf59