dr Rafał Stachura
Kandydat do Sejmiku Województwa Lubelskiego
POZYCJA 2
OKRĘG 4
TRZECIA DROGA
Polska 2050 Szymona Hołowni

super tydzień włodawski

ISSN 1642-8129
INDEKS 368261

Nr 11 (1161)
PONIEDZIAŁEK–NIEDZIELA • 11 - 17 marca 2024 r. • Cena 4,80 zł (w tym 5% VAT)

LOOMBARD
POŻYCZKI OD RĘKI POD ZASTAW WSZYSTKIEGO
czynne 7dni 8-20
Włodawa Rynek 2
82 572 64 30

# ŚMIERĆ NA DRODZE W ADAMPOLU 3

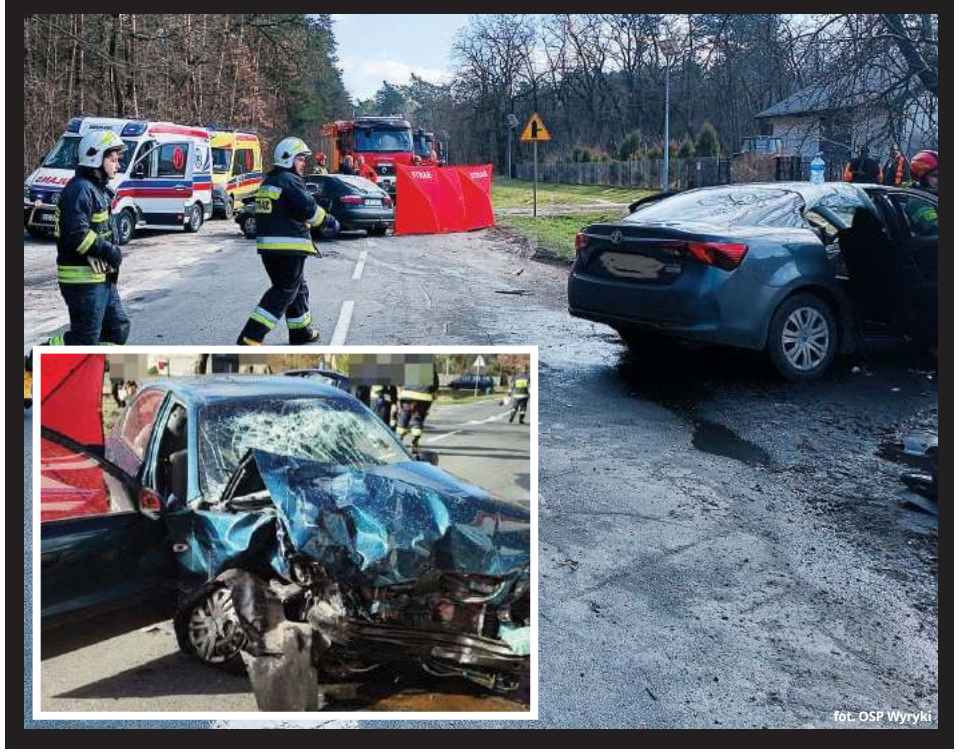
fot. OSP Wyryki

CO SIĘ STAŁO Z PANIĄ STANISŁAWĄ?

# POLICJANCI ZNALEŹLI TYLKO ROWER... 3

# POWSTANIE PÓŁNOCNA OBWODNICA WŁODAWY 6

# POTOK WODY PODMYŁ DROGĘ NA KRZYWEJ 4

fot. KPP w Krasnymstawie

NAJNOWSZE INFORMACJE
WWW.SUPERTYDZIEN.PL

ANTEX - najwyższa jakość nawozów!
Oferujemy: mocznik, polifoskę, NPK, wapno magnezowe i wiele więcej!
SAWIN 693 318 630 505 421 815
MOŻLIWOŚĆ TRANSPORTU
TANIE NAWOZY!

TANIE BLACHY
26 cena już od zł m² z VAT
tniemy na wymiar
rynny, podbitki, okna dachowe, akcesoria
PRIMA materiały budowlane
Krasnystaw, ul. Lwowska 32
tel. 82 576 74 10
PRIMA

AGRO RADEK
www.agroradek.eu
Kompleksowe zaopatrzenie
UPRAWY DYNI
NASIONA • MASZYNY
SKUP • SPRZEDAŻ
667 306 679

eprasa.pl 830f916191

Masz problem? Zadzwoń!
tel. 82 565 27 05, 565 44 30 POMOŻEMY!

**GMINA LEŚNIOWICE** 9-letnia amazonka z Dębiny wicemistrzynią województwa

# Dla Hani siodło to cały świat...

**Wybitny polski jeździec, słynny „Hubal", major Henryk Dobrzański, miał kiedyś powiedzieć, że przed skokiem trzeba „wrzucić serce za przeszkodę". Takie jest jeździectwo. Czasami niesie zawodnika na skrzydłach sukcesów i wygranych, a czasami przybija bólem porażki. Hania Wysocka, utalentowana 9-letnia zawodniczka z Dębiny, zna blaski i cienie tego wymagającego sportu od najmłodszych lat. Właśnie została wicemistrzynią województwa lubelskiego w kategorii „Open Małe".**

Do każdej stajni, także tej w Dębinie, wiedzie kręta, wymagająca ścieżka. Nie jest usłana różami. Wręcz przeciwnie. Tu i ówdzie sterczą ostre kamienie, a czasami głazy: „Wszystko mnie boli!", „Nie dzisiaj!", „Nie wyspałem się!", „Nie zdążę!", „Znowu?!", „Jestem taki zmęczony!" - wydaje się krzyczeć każdy zakątek świadomości kogoś, kto rozpoczął długi proces kształtowania siebie na tej właśnie ścieżce.

## Nie mów „hop"...

W stajni nie nie ma wygód. Jest za to dużo pracy i walki ze swoimi ograniczeniami i słabościami. Trzeba zadbać o tyle istotnych spraw, a przede wszystkim o siebie i swojego najwierniejszego przyjaciela. Trzeba odnaleźć w sobie gotowość do znoszenia porażek i pokorę do ciągłego kształtowania ducha i ciała. Długie godziny treningów potrafią dać nieźle w kość. Nie wszyscy bowiem nauczą się dobrze jeździć. Niektórzy będą się tylko „wozić"...

- Hania wychowuje się w stajni od najmłodszych lat. Kiedy miała 4 lata, sama przygotowywała sobie konia do jazdy, czyściła, dbała o sprzęt i najważniejsze rzeczy. Miała oczywiście problemy z samodzielnym osiodłaniem, ale z resztą radziła sobie świetnie. Przesiąkła więc atmosferą tego miejsca i naszym podejściem do koni. Jesteśmy dla niej trenerami i rodzicami. Mój mąż był przez wiele lat zawodowym jeźdźcem, a teraz zajmuje się treningami sekcji sportowej w naszej stajni – opowiada o życiu z końmi **Emilia Wysocka**, mama Hani.

Swoje marzenie o rozwinięciu miejsca, które zbudował od podstaw jej tata, spełniła wiele lat temu. Podczas gdy koleżanki ze środowiska marzyły o rozwinięciu biznesów w branży kosmetycznej i malowaniu paznokci, ona zakasywała rękawy roboczego ubrania i szła do stajni, aby wyczyścić i napoić konia. Niejeden pomyślałby więc: „Ta dziewczyna musi mieć charakter!". Gdyby nie miała, nie dotarłaby tutaj, gdzie jest...

- Budujemy miejsce, które kochamy, którym żyjemy, w którym staramy się żyć jak jedna, duża rodzina. Rodzice i opiekunowie dzieci, które do nas przyjeżdżają, są zafascynowani magią tego miejsca. A przede wszystkim tym, że dzieciaki mają w sobie gotowość do tego, aby spędzać w stajni każdą wolną chwilę. W słońcu i deszczu. Cieple i mrozie. W błocie. Tutaj rodzą się prawdziwe relacje, tutaj dotykają, hm, bo ja wiem, jakiegoś prawdziwego świata, który nie pozwala siedzieć bezczynnie w miejscu. Tutaj trzeba pracować – nad sobą, z innymi i ze swoim koniem. To doskonała szkoła dla młodych, nieukształtowanych jeszcze charakterów – twierdzi pani Emilia.

## Rzuciła wyzwanie starszym

Hania uwielbia konne przejażdżki, na które udaje się ze swoim tatą. Jest jej mistrzem i przyjacielem. Podpatruje go, dopytuje o różne sprawy. Wie, że ojciec zwraca uwagę na szczegóły. Zawsze mówił o tym, że najważniejsze są podstawy. Uczy członków swojej sekcji tego, aby starali się opanować te podstawy do perfekcji. To nie kwestia pedantyzmu. To konieczność. Wypracowane nawyki niejednego uratowały przed groźnym upadkiem i pozwalały wyjść z największej opresji.

- Jeżdżąc, konfrontujemy się z pewną prawdą. O sobie, o zwierzęciu, którego dosiadamy. Tutaj nie ma miejsca na półprawdy, jakieś niedopowiedzenia. Są tylko fakty, z którymi każdy, absolutnie każdy musi się zmierzyć sam. Nie każdy będzie dobrym jeźdźcem. Część naszych zawodników wiąże swoją przyszłość z końmi, ale część jeździ tylko rekreacyjnie. Trenują, owszem, dosyć intensywnie, ale robią to tylko po to, aby pożytecznie spędzić czas. Ale są i tacy, którzy trenują z myślą o poważnych, wymagających zawodach. Każdy ma swój pomysł na konie – mówi mama zawodniczki.

Podczas ostatnich, wojewódzkich zawodów, które stanowiły podsumowanie jesienno-zimowego halowego sezonu, Hania zmierzyła się z zawodniczkami, które były od niej zarówno starsze, jak i takimi, które startowały na nieco większych koniach. Trenerzy zgodnie twierdzą, że uczestnictwo w tego typu zmaganiach jest ważne z wielu różnych względów. Bierze się w nich udział nie tylko po to, by sięgać po najwyższe laury (choć to pewnie kuszące i na swój sposób przyjemne), ale właśnie po to, aby nabyć kolejnych, niezbędnych doświadczeń. I zobaczyć, jak radzą sobie koledzy z innych ośrodków.

- Hania jest w sumie najmłodszą zawodniczką w naszej sekcji. Udział w zawodach wyższej rangi bierze tak naprawdę od tego roku. Wcześniej uniemożliwiały jej to przepisy, choć, jak wspomniałam, z siodłem oswojona jest od najmłodszych lat. Do tej pory startowała tylko w zawodach towarzyskich. Najstarsza dziewczynka ma natomiast 15 lat. W sumie w sekcji sportowej jeździ siedem osób. Nie ma co ukrywać. To wymagający sport, z którym wiąże się chociażby konieczność posiadania swojego własnego konia. Jeździec rozwija się razem z nim. Treningi odbywają się 3-4 razy w tygodniu – mówi o wymagających realiach trenerka.

## Człowiek i koń - jak jeden organizm

Aby wziąć udział w finałowych zmaganiach, Hania musiała najpierw wykonać poprawnie dwa przejazdy, w przypadku których liczył się nie tyle czas, ile dokładność w pokonywaniu przeszkód.

- Hania wykonała te przejazdy zupełnie bezbłędnie. Nie zrzuciła żadnej przeszkody, ale też zmieściła się w wyznaczonych, czasowych ramach. Te osoby, które zrobiły najmniej błędów albo nie zrobiły ich wcale, przechodziły do finału. Finał również polegał na wykonaniu dwóch przejazdów. W przypadku pierwszego liczyła się dokładność, ale w przypadku drugiego czas. Warto podkreślić, że w pokonywaniu tych tras ważna jest też pewna strategia. Hania dysponowała zapasem punktów, ponieważ nie zrzuciła żadnej przeszkody, więc mogliśmy sobie pozwolić na walkę o czas, na wyścigi – wyjaśnia mama zawodniczki.

Hania i „Rosa" dały sobie świetnie radę. Rozumieją się zresztą doskonale. „Rosa" jest bardzo doświadczona. Ma 16 lat i jest świetnie ujeżdżona. Współpraca z nią przynosi zawodniczce wiele satysfakcji. Czy mają marzenia? Oczywiście! Z marzeniami jest przecież tak, jak z poprzeczkami na przeszkodach. Będą zawieszane coraz wyżej, ale zdobycie ich będzie smakowało coraz bardziej.

- Cóż, naszym marzeniem i celem, który stawiamy sobie w naszej wspólnej pracy, są mistrzostwa Polski. Przygotowujemy się do nich bardzo intensywnie. To dla nas ogromne wyzwanie. Zapewniam, że przeżywają to zarówno dzieci, jak i my, jako opiekunowie i trenerzy. Każde zawody stanowią mieszaninę ogromnych emocji, niepewności, ale też motywują do walki. Do zmierzenia się z sobą i materią, z którą mamy do czynienia. To nasz świat. Bez niego nie możemy żyć...

**RC**

# Znów jesteśmy na celowniku oszustów!

**REGION Do 81-latki zadzwoniła kobieta przedstawiająca się jako prokurator z informacją o rzekomym wypadku jej córki. 75-letnia kobieta otrzymała wiadomość od „syna", że utopił telefon i potrzebuje ponad 4 tysiące złotych na zakup nowego. Natomiast 37-latka chciała sprzedać firanki na portalu społecznościowym i straciła ponad 20 tysięcy złotych.**

fot. geralt/Pixabay

W piątek (8 marca) do dyżurnego chełmskiej komendy zgłosiła się mieszkanka Chełma, która straciła 30 tysięcy złotych.

- Do 81-latki na telefon stacjonarny zadzwoniła kobieta, która powiedziała, że jest prokuratorem prowadzącym sprawę jej córki, która spowodowała wypadek i aby uniknąć więzienia, musi przekazać 300 tysięcy złotych. Pokrzywdzona powiedziała, że nie ma takich pieniędzy, ale może dać 30 tysięcy oraz biżuterię – relacjonuje zdarzenie sierżant sztabowa **Angelika Głąb-Kunysz** z Komendy Miejskiej Policji w Chełmie. - „Pani prokurator" poinstruowała, że jest to wystarczające, aby córka została wypuszczona i poleciła spakować gotówkę i biżuterię do koperty. Po zakończonej rozmowie zgłosił się mężczyzna, któremu kobieta wręczyła pieniądze. Dopiero po przekazaniu koperty 81-latka zadzwoniła do córki i dowiedziała się, że żadnego wypadku nie było.

Natomiast ponad 20 tysięcy złotych straciła 37-letnia kobieta, która chciała sprzedać firanki na portalu społecznościowym.

- „Klient" pod pretekstem zakupu wystawionych przez kobietę rzeczy przesłał w wiadomości mailowej link „potwierdzający" płatność. 37-latka po otworzeniu linku postępowała zgodnie z wytycznymi. Wpisała dane swojej karty kredytowej, przez co doszło do nieautoryzowanych przez nią płatności – mówi policjantka.

Kolejny oszust też dopiął swego. Do 75-latki poprzez komunikator społecznościowy napisał syn, że utopił swój telefon. Stary ma zepsuty mikrofon i nie może zadzwonić. Kobieta nie miała żadnych podejrzeń, że ktoś podszywa się pod jej syna i zapisała nowy numer. Następnie otrzymała wiadomość z prośbą o przesłanie ponad 4 tysięcy złotych na zakup nowego telefonu. 75-latka myśląc, że pomaga swojemu dziecku, przekazała pieniądze na wskazany rachunek bankowy.

- W kolejnej wiadomości, którą otrzymała, była prośba o przelanie ponad 5 tysięcy złotych na zakup nowego laptopa. Kobieta zaniepokoiła się i zadzwoniła na stary numer syna. Mężczyzna poinformował matkę, że nie prosił o żadne pieniądze – dodaje Głąb-Kunysz.

## Policja radzi

Pamiętajmy o zachowaniu ostrożności podczas otrzymywanych telefonów od „prokuratorów" „pracowników banku" itp. Nie zapominajmy, aby w takich sytuacjach zweryfikować podane informacje. Po otrzymaniu takiego telefonu najlepiej jest się rozłączyć, zadzwonić do swoich najbliższych i zapytać, czy przekazana informacja jest prawdziwa. Oszuści, pod pozorem ułatwienia płatności lub konieczności weryfikacji danych, przesyłają linki przekierowujące do fałszywych stron internetowych. Dlatego, mając na uwadze bezpieczeństwo swoich oszczędności, zawsze stosujmy zasadę ograniczonego zaufania i nie działajmy pod wpływem chwili, a przed wystawieniem przedmiotów na sprzedaż zapoznajmy się z regulaminem danego portalu i poradnikami dla kupujących/sprzedających.

**red**

super tydzień chełmski

Stosujemy Kodeks Dobrych Praktyk Wydawców Prasy

Ukazuje się na terenie powiatów: chełmskiego, krasnostawskiego i włodawskiego

**Redaguje zespół:**
Piotr Pyrkosz (redaktor naczelny / dyrektor do spraw wydawniczych)
Agnieszka Pastuszak–Maksim (z–ca redaktora naczelnego)
Krystyna Szeremeta (korekta), Marcin Petruk, Rafał Czyżyk, Anna Wietrak,Tomasz Demczuk, Joanna Klimek

**Grafika i DTP:**
Mateusz Gendek, Wojciech Kopczyński

**Sekretariat:**
Anna Wyczyńska

**Biuro Reklam i Ogłoszeń:**
Joanna Derkacz (kierownik), Renata Kasprzak, Karolina Starzyńska, Edyta Kusiak, Krzysztof Kwiatek

**Redakcja/Biuro Reklam i Ogłoszeń:**
22–100 Chełm, ul. Lubelska 31
tel./fax 82 565 27 05,
e–mail:
redakcja@supertydzien.pl
reklama@supertydzien.pl

**Kolportaż:**
PressTrans
tel. 604 494 479

**Druk:**
Seregni Printing Group Sp. z o.o.
ul. Matuszewska 14 hala B3.
03-876 Warszawa

**Wydawca:** Grupa Wydawnicza SŁOWO Sp. z o.o. 02-672 Warszawa, ul. Domaniewska 17/19/133

Redakcja nie odpowiada za treść reklam i ogłoszeń

eprasa.pl 830f916191

# Stracił przez nich 200 tys. złotych

fot. KMP w Chełmie

**CHEŁM Wpadli kolejni obywatele Ukrainy, którzy oszukali mieszkańca powiatu chełmskiego. Młodzi mężczyźni w wieku 19-20 lat, podając się za pracowników banku, przejęli jego konto i ukradli ponad 200 tysięcy złotych. Zostali zatrzymani na terenie województwa łódzkiego przy wsparciu policjantów z innych jednostek.**

To kolejne zatrzymania w tej sprawie. Przypominamy, że obywatele Ukrainy podawali się za pracowników banku. Wyprowadzili z kont mieszkańca powiatu chełmskiego ponad 200 tysięcy złotych. Okazało się, że to akcja większej grupy. Jak do tego doszło?

Pisaliśmy już, że 8 lutego do dyżurnego komendy zgłosił się 58-letni mieszkaniec powiatu chełmskiego. Z jego relacji wynikało, że na telefon komórkowy zadzwoniła do niego kobieta podająca się za pracownika jednego z banków, która chciała potwierdzić akceptację zaciąganego kredytu. Gdy zaprzeczył, że stara się o kredyt i posiada konto w innym banku, rozłączyła się. Po chwili zadzwonił mężczyzna, który również podał się za pracownika banku, tylko tym razem banku, w którym faktycznie zgłaszający i jego bliscy posiadają konta. Rzekomy bankier stwierdził, że środki zgromadzone na rachunkach są zagrożone i są próby ich wyłudzeń. Zaproponował zmiany zabezpieczeń, które były autoryzowane przez pokrzywdzonego za pomocą komunikatora internetowego.

W trakcie tej rozmowy telefoniczny kontakt z bliskimi poszkodowanego nawiązał prawdziwy pracownik banku, który zauważył podejrzane transakcje. Okazało się wtedy niestety, że 58-latek został oszukany i przerwał połączenie. Oszuści jednak zdążyli wykonać kilkanaście przelewów na łączną kwotę ponad 200 tysięcy złotych.

Sprawą zajęli się chełmscy policjanci walczący na co dzień z przestępczością gospodarczą. Przy wsparciu chełmskich kryminalnych oraz policjantów z Komendy Wojewódzkiej Policji w Lublinie i Łodzi, 10 lutego zatrzymali na terenie województwa łódzkiego troje sprawców. Jak się okazało, to dwoje obywateli Ukrainy w wieku 20 i 21 lat oraz 33-letni obywatel Gruzji.

- Kolejna realizacja w tej sprawie nastąpiła w ubiegły weekend (2-3 marca) ponownie na terenie województwa łódzkiego. Tym razem policjanci zatrzymali trzech obywateli Ukrainy, dwóch 19-latków i 20-latka. Wobec podejrzanych sąd zastosował tymczasowe aresztowanie na okres 3 miesięcy – mówi sierżant sztabowa **Angelika Głąb-Kunysz** z Komendy Miejskiej Policji w Chełmie. **(apm)**

**POWIAT WŁODAWSKI** Co się stało z panią Stanisławą?

# Policjanci znaleźli tylko rower

fot. KPP w Krasnymstawie

**Nie wiadomo nadal, co stało się z seniorką z gm. Urszulin. W czwartek (7 marca) policjanci znaleźli rower, którym poruszała się zaginiona 73-latka. Może ktoś ją gdzieś podwoził samochodem?**

- Akcja poszukiwawcza za zaginioną 73-latką z gminy Urszulin, która 27 lutego br. wyszła z domu i do chwili obecnej nie nawiązała kontaktu z rodziną, prowadzona jest cały czas. W działaniach udział biorą oprócz policjantów, żołnierze Wojsk Obrony Terytorialnej, członkowie Stowarzyszenia Poleskie Psy Ratownicze, strażacy z ochotniczej straży pożarnej. Użyto też policyjnego drona oraz śmigłowca – mówi aspirant sztabowa **Kinga Zamojska-Prystupa** z Komendy Powiatowej Policji we Włodawie.

Poszukiwania rozpoczynane były od godzin porannych. W czwartek przeczesywane były tereny leśne w pobliżu miejscowości Babsk. Znaleziono jedynie rower seniorki. Być może została go, bo ktoś ją podwiózł samochodem.

Policja zwraca się do osób, które widziały kobietę. Wszelkie informacje w tej sprawie można zgłaszać do dyżurnego włodawskiej komendy pod numer 47 81 32 209, najbliższej jednostki policji lub pod numer alarmowy 112.

Przypominamy, że zaginiona to **Stanisława Grotnik** z Wereszczyna. Ubrana jest w ciemną kurtkę, ma na nosie okulary. Nie posiada przy sobie aktywnego telefonu komórkowego. Kobieta cierpi na zaniki pamięci.

Z przyjętego zgłoszenia wynika, że 73-latka 27 lutego br. wyszła z domu. Od tamtej pory nie nawiązała z najbliższymi żadnego kontaktu. Z ustaleń policjantów wynika, że 29 lutego br. po godzinie 22:00 zaginiona widziana była w miejscowości Wola Wereszczyńska. Kobieta prowadziła rower i szła w kierunku miejscowości Sosnowica. Nagrała ją kamera... **(apm)**

# Skończyła jazdę na betonowym słupie

**KRASNYSTAW Młoda kierująca nie dostosowała prędkości do warunków drogowych i wjechała na betonowy słup leżący na poboczu. Ma szczęście, że nic poważnego się nikomu nie stało.**

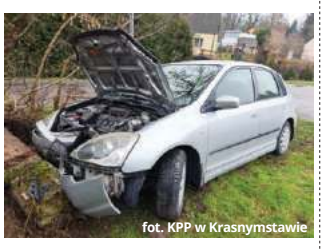
fot. KPP w Krasnymstawie

Do zdarzenia doszło w poniedziałek (5 marca) około godziny 10:30. Funkcjonariusze policji zostali wezwani na jedną z krasnostawskich ulic. Otrzymali zgłoszenie, że samochód osobowy wypadł z drogi i uderzył w drzewo. Jechały w nim trzy osoby.

- Jak ustalili policjanci na miejscu, 18-letnia mieszkanka naszego powiatu, kierując hondą, nie dostosowała prędkości do warunków panujących na drodze, na skutek czego zjechała na pobocze, gdzie uderzyła w leżący na nim betonowy słup. Kierująca podróżowała z dwiema pasażerkami. Jedna z nich została przewieziona do szpitala w Krasnymstawie. Na szczęście nie odniosła poważnych obrażeń – informuje starsza sierżant **Anna Chuszcza** z Komendy Powiatowej Policji w Krasnymstawie.

Policjanci zbadali kierującą, była trzeźwa. Po sprawdzeniu w policyjnych systemach okazało się, że 18-latka posiada uprawnienia do kierowania pojazdami zaledwie od miesiąca. I niestety już została ukarana mandatem w wysokości 1500 zł, a na jej konto zostało przypisanych 12 punktów karnych. **(apm)**

**GMINA WYRYKI** Kierowca zginął, bo nie ustąpił pierwszeństwa...

# Śmierć na drodze w Adampolu

fot. KPP we Włodawie

**Jak ustalili wstępnie mundurowi, 67-latek, kierując daewoo, nie ustąpił pierwszeństwa przejazdu 64-latkowi, który siedział za kółkiem toyoty. Niestety, skończyło się to tragicznie...**

W czwartek (8 marca) przed godziną 10:00 dyżurny włodawskiej komendy został powiadomiony o wypadku w Adampolu w gm. Wyryki.

- Policjanci przybyli na miejsce razem z funkcjonariuszami Państwowej Straży Pożarnej we Włodawie i rozpoczęli resuscytację krążeniowo-oddechową u poszkodowanego w wypadku drogowym mężczyzny. Niestety, lekarz stwierdził zgon kierującego daewoo 67-latka – mówi aspirant sztabowa **Kinga Zamojska-Prystupa** z Komendy Powiatowej Policji we Włodawie.

64-letni kierowca toyoty wraz z dwiema pasażerkami trafił do włodawskiego szpitala. Wszystkie osoby uczestniczące w tym zdarzeniu drogowym to mieszkańcy gminy Wyryki.

Mundurowi ustalili, że na prostym odcinku drogi kierujący daewoo jechał w kierunku Parczewa. Nie upewnił się, czy może bezpiecznie wykonać manewr skrętu w lewo i nie ustąpił pierwszeństwa przejazdu kierowcy toyoty oraz że kierujący daewoo nie posiadał uprawnień do kierowania pojazdami, zaś drugi z kierowców był trzeźwy i miał prawo jazdy.

- Czynności procesowe z udziałem prokuratora oraz biegłego z zakresu rekonstrukcji wypadków drogowych trwały kilka godzin. Niestety, z tego powodu droga była całkowicie zablokowana – dodaje policjantka.

I apeluje do wszystkich kierujących o bezpieczną jazdę i zachowanie ostrożności i rozwagi.

- Przypominamy o przepisach ruchu drogowego, które mają bezpośredni wpływ na bezpieczeństwo jazdy. Zanim rozpoczniemy wykonywanie zamierzonego przez nas manewru, powinniśmy upewnić się, że nie spowoduje to utrudnienia w poruszaniu się innych uczestników ruchu drogowego. Pamiętajmy, że chwila nieuwagi może zakończyć się niestety tragicznie. **(apm)**

eprasa.pl 830f916191

**WŁODAWA** Potok wody mógł zniszczyć fundamenty domu...

# Na Krzywej podmyło drogę

**W poniedziałek (4 marca) ulewne deszcze podmyły przebudowywaną ul. Krzywą. Na miejscu interweniowały służby. Podczas akcji obecny był burmistrz Wiesław Muszyński.**

fot. Wiesław Muszyński- profil FB

Przed godz. 23.00 dyżurny Komendy Powiatowej Państwowej Straży Pożarnej we Włodawie otrzymał zgłoszenie o podmyciu przebudowywanej ulicy. Okazało się, że na ul. Krzywej potok zalał i uszkodził podbudówkę drogi, przez co woda zaczęła także wpływać pod fundamenty budynku znajdującego się blisko ulicy. Sytuacja wyglądała nieciekawie.

Na miejsce przyjechał zaniepokojony burmistrz **Wiesław Muszyński.** Wezwano służby na pomoc.

Włodawscy strażacy musieli ręcznie podkopać teren i osłonić fundamenty tak, aby woda spływała w sposób kontrolowany. Na miejscu pojawili się także pracownicy firmy remontującej drogę, by zabezpieczyć teren budowy.

Na Facebooku burmistrz podziękował za szybką reakcję i pomoc włodawskim strażakom, pracownikom MPGK we Włodawie, którzy także przyjechali na ratunek i pracownikom wykonawcy robót drogowych Firmy Pref-Bet Wytwórnia Mas Bitumicznych, Betonu i Prefabrykatów Sp. z o.o. z Pawłowa.

**AW**

# Bezpieczne bankowanie w MBP

**WŁODAWA 1 marca we włodawskiej bibliotece odbyło się kolejne spotkanie z cyklu Akademia Wiedzy Niezbędnej. Zebrani wysłuchali wykładu Katarzyny Kowalskiej „Bezpieczne bankowanie". Usłyszeli, jak należy korzystać z bankowości elektronicznej, karty płatniczej i bankomatu.**

fot. Ewa Szewczyk

Uczestnicy dowiedzieli się, z jakimi zagrożeniami można najczęściej spotkać się w sieci i jak poważne problemy wiążą się z oszustwami internetowymi i fałszywymi linkami czy e-mailami. Nie można też zapominać o złośliwym oprogramowaniu oraz fałszywych aplikacjach czy stronach internetowych.

Jak poinformowała **Edyta Pietrzak** z włodawskiej biblioteki, zebrani poznali również główne zasady cyberbezpieczeństwa. Dowiedzieli się też o sposobach ochrony przed oszustwami i wyłudzeniami oraz regułach bezpiecznego dokonywania zakupów przez Internet, korzystania z bankowości elektronicznej, karty płatniczej i bankomatu.

Zainteresowani tematem powinni odwiedzić witrynę – CERT Polska, Fundacja Santander, profil Fundacji Santander na YouTube.com oraz stronę projektu Bakcyl.

Prowadząca wykład **Katarzyna Kowalska** przekazała do zbiorów biblioteki książkę Pawła Oksanowicza „Finansiaki. To my!". Opowiada ona o pierwszych krokach dziecka w świecie pieniądza. Jest napisana w formie poradnika i oparta na aktualnej wiedzy z zakresu zachowań finansowych dzieci i młodzieży. Przygotowano ją z myślą o rodzicach – klientach banku, którzy mają dzieci i dla których edukacja ekonomiczna jest ważnym zagadnieniem. Patronem merytorycznym publikacji jest Wydział Psychologii Uniwersytetu Warszawskiego.

Katarzyna Kowalska to wolontariuszka Fundacji Santander Bank Polska S.A. im. Ignacego Jana Paderewskiego, menedżerka sprzedaży ds. agrobiznesu w Santander Bank Polska i Santander Leasing. Jest absolwentką Politechniki Lubelskiej oraz Państwowej Wyższej Szkoły Zawodowej w Chełmie i University of Illinois. Prywatnie pasjonatka książek, zaprzyjaźniona z MBP we Włodawie. Miłośniczka makramy i robótek na drutach.

**dem**

# Pędził w terenie zabudowanym

**GM. WŁODAWA Włodawscy policjanci zatrzymali prawo jazdy kierowcy audi, który jechał z prędkością 112 km/h w terenie zabudowanym. Ukarali go wysokim mandatem oraz 14 punktami karnymi.**

W sobotę (2 marca) wieczorem w miejscowości Szuminka w gm. Włodawa policjanci Zespołu Ruchu Drogowego zatrzymali do kontroli kierowcę audi, który jechał w terenie zabudowanym z prędkością 112 km/h.

- 45-letni mieszkaniec Warszawy złamał przepisy dotyczące dozwolonej prędkości, która w obszarze zabudowanym wynosi 50 km/h. Za przekroczenie prędkości o 62 km/h policjanci zatrzymali kierowcy prawo jazdy i ukarali wysokim mandatem oraz 14 punktami karnymi – mówi aspirant sztabowa **Kinga Zamojska-Prystupa** z Komendy Powiatowej Policji we Włodawie.

I apeluje do kierowców o wyobraźnię, ostrożność i rozwagę.

- Pamiętajmy, że skrajnie nieodpowiedzialne zachowania, w tym nadmierna prędkość, mogą doprowadzić do tragicznych w skutkach wypadków. Zatem uszanujmy bezpieczeństwo swoje i innych. Życie mamy tylko jedno! – ostrzega policjantka.

**(apm)**

**Przypominamy!**

Kierujący, który przekroczy prędkość o więcej niż 50 km/h w obszarze zabudowanym, musi liczyć się z konsekwencjami utraty prawo jazdy na 3 miesiące. Jeżeli taka osoba w dalszym ciągu będzie prowadzić pojazd, to 3-miesięczny okres zostanie przedłużony do 6 miesięcy. Jeśli kierowca pomimo tego wsiądzie za kierownicę, starosta wyda decyzję o cofnięciu uprawnień do kierowania. Aby je odzyskać, trzeba będzie spełnić wszystkie wymagania stawiane osobom, które po raz pierwszy ubiegają się o prawo jazdy.

# Grobowce zostaną odnowione

**POW. WŁODAWSKI 5 marca powiat włodawski podpisał umowę ze Stowarzyszeniem Wereszczyński Gościniec. Dotyczy ona przeprowadzenia renowacji grobowców na cmentarzu w Wereszczynie.**

fot. powiat włodawski

Zgodnie z umową stowarzyszenie otrzyma dotację na przeprowadzenie renowacji grobowców rodzin Rulikowskich, Białkowskich i Leduchowskich oraz nagrobka Rozali Szwykowskiey na cmentarzu rzymskokatolickim w Wereszczynie.

W imieniu stowarzyszenia umowę podpisali **Nikodem Wawrzycki** i **Waldemar Czajkowski**. Powiat włodawski zobowiązał się dofinansować wykonanie prac renowacyjno-konserwatorskich ze środków Rządowego Programu Odbudowy Zabytków. Wkład samorządu wynosi jedynie 2 proc. Termin wykonania prac ustalono na 31 października 2025 r. Dotacja wynosi 289 000 zł.

- To pierwsza z trzech umów dotacyjnych na odnowienie zabytków, jakie udzieli powiat włodawski w ramach Polskiego Ładu. Bardzo nam zależało, aby procedurę wyboru wykonawców przeprowadzić jak najszybciej. Zdajemy sobie sprawę, że czas tu działa na niekorzyść, gdyż firm konserwatorskich mamy niewiele, a inne samorządy w Polsce także prowadzą procedury wyłonienia wykonawców dla swoich podmiotów, którym przyznają dotację. W przypadku Stowarzyszenia „Wereszczyński Gościniec" postępowanie zakończyło się pomyślnie. Znalazła się firma z dużym już doświadczeniem na naszym terenie, której oferta nie przekroczyła wartość dotacji. A więc niemalże pewne jest, że już tego lata zaczną się prace na cmentarzu w Wereszczynie – mówi **Adam Panasiuk**, starosta włodawski.

**dem**

# Trwają muzyczne rekolekcje wielkopostne

**WŁODAWA W kościele pw. św. Ludwika we Włodawie odbywa się III edycja Nadbużańskiego Festiwalu Muzyki Wielkopostnej. Potrwa do 17 marca.**

fot. Grzegorz Wołoszun

Ideą festiwalu jest ukazanie tradycji i dziedzictwa muzycznego sięgającego XII w., polegającego na wykonywaniu pieśni i muzyki wielkopostnej opisujących mękę i śmierć Jezusa Chrystusa. Repertuar wielkopostny to ważny element modlitwy w okresie Wielkiego Postu, pozwalający głębiej zrozumieć mistykę okresu pasyjnego i sens czasu pokuty.

Festiwal jest wydarzeniem otwartym i bezpłatnym. Jego formuła przewiduje koncerty w kolejne niedziele Wielkiego Postu. Wszystkie odbywają się w kościele pw. św. Ludwika we Włodawie. Pierwszy koncert odbył się 25 lutego, zaprezentował się wówczas Zespół Muzyki Dawnej Sabionetta z Warszawy. 3 marca kunszt gry organowej zaprezentował **Krzysztof Łazutka**, a **Marcin Obuchowski** wraz z **Małgorzatą Grytczuk** wprowadzili w muzyczne „Rozważania Wielkopostne". Trzeci koncert odbył się 10 marca. Wystąpił Chór La Musica z Lublina pod dyrekcją **Karoliny Filipczak – Sulimy**.

Ostatnie muzyczne rekolekcji wielkopostne będą 17 marca o godz. 19:00. Zaprezentuje się Chór Ziemi Włodawskiej Vlodaviensis pod dyrekcją Marcina Obuchowskiego. Wraz z wokalistami i przy akompaniamencie fortepianu, klarnetu, skrzypiec i kontrabasu przedstawi słuchaczom program „Odszedł pasterz nasz".

Pomysłodawcą i dyrektorem artystycznym festiwalu jest Marcin Obuchowski (włodawski muzyk, kompozytor, aranżer i dyrygent Chóru Ziemi Włodawskiej „Vlodaviensis"). Tworząc festiwal, Marcin Obuchowski chciał zwrócić uwagę na ogromną wartość religijną i duchową pieśni i utworów wielkopostnych, które umożliwiają wiernym jeszcze głębsze przeżywanie męki Jezusa Chrystusa i tworzą swego rodzaju muzyczne rekolekcje wielkopostne.

**dem**

# Kolejna ważna inwestycja drogowa

**POWIAT WŁODAWSKI 29 lutego władze powiatu włodawskiego podpisały umowę na przebudowę prawie 3-kilometrowego odcinka drogi Piaski – Bukowa Wielka.**

fot. powiat włodawski

Wykonawcą inwestycji będzie Przedsiębiorstwo Robót Drogowych w Lubartowie. Firma ta zaoferowała w przetargu najniższą kwotę – 2 mln 267 tys. zł. Podczas podpisywania umowy obecny był starosta włodawski **Adam Panasiuk** i **Marcin Łopacki,** dyrektor ZDP we Włodawie.

Na sfinansowanie tego zadania powiat otrzymał dofinansowanie z Polskiego Ładu – Programu Inwestycji Strategicznych w kwocie 1 mln 900 tys. zł. Brakujące pieniądze dołoży samorząd powiatu oraz gmina Wola Uhruska.

Zakres robót obejmuje wykonanie wyrównania istniejącej nawierzchni tłuczniem kamiennym, wykonanie nowej nawierzchni z betonu asfaltowego (grubość warstw łączna 9 cm) na odcinku 1390 m, poszerzenie jezdni na całym odcinku do 6 m, wymianę przepustów, wykonanie zjazdów, pobocza gruntowego oraz oznakowania poziomego i pionowego.

Termin wykonania prac upływa pod koniec tego roku.

– Dzisiejsza umowa jest kolejnym finałem naszych starań w zakresie inwestycji drogowych. Cieszy nas fakt, że wkład własny powiatu i gminy w tym przypadku jest minimalny. Na przebudowę tego odcinka drogi powiatowej od dawno czekali mieszkańcy gminy Wola Uhruska oraz całego powiatu. Wreszcie udało się pozyskać zewnętrzne finansowanie i droga jeszcze w tym roku, a być może na wakacje, będzie oddana do użytku - mówi Adam Panasiuk, starosta powiatu włodawskiego.

**dem**

eprasa.pl 830f916191

# Z banknotami na komendę

**WŁODAWA 51-latka chciała tylko sprawdzić banknoty, a grozi jej teraz nawet do 3 lat pozbawienia wolności, zakaz prowadzenia pojazdów i zapłata wysokiej grzywny. Na komendę przyjechała autem, choć wcześniej piła alkohol.**

W poniedziałek (4 marca) po godzinie 17:00 do włodawskiej komendy zgłosiła się 51-latka. Powiedziała dyżurnemu, że ma wątpliwości co do autentyczności posiadanych banknotów o nominale 200 złotych. Nie podejrzewała, że policjant w trakcie rozmowy wyczuje od niej alkohol.

- Jak się później okazało, kobieta przyjechała do komendy samochodem. Po zbadaniu stanu trzeźwości wyszło, że 51-latka ma w organizmie ponad pół promila alkoholu. Policjanci zatrzymali jej prawo jazdy i sprawdzili autentyczność gotówki. Żaden z 5 banknotów nie okazał się fałszywym – mówi aspirant sztabowa **Kinga Zamosjka-Prystupa** z Komendy Powiatowej Policji we Włodawie.

Za kierowanie pojazdem w stanie nietrzeźwości kodeks karny przewiduje do 3 lat pozbawienia wolności. Kobiecie grozi także wysoka grzywna oraz zakaz prowadzenia pojazdów mechanicznych. **(apm)**

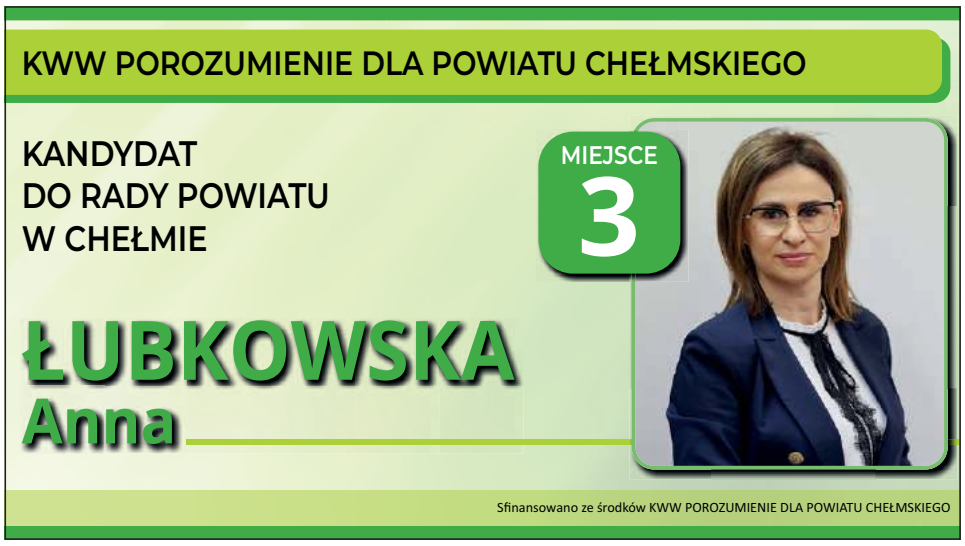


REGION Poznaj kandydatów

# Oni startują do sejmiku

**Okręg nr 4 obejmuje powiaty: chełmski, łęczyński, krasnostawski, świdnicki, włodawski oraz miasto Chełm. 7 kwietnia będziemy wybierać nie tylko radnych miast i gmin, ale także naszych przedstawicieli do Sejmiku Województwa Lubelskiego. Może być ich tylko sześciu...**

Z listy **Koalicji Obywatelskiej** „dwójką" na liście jest obecna radna sejmiku **Ewa Jaszczuk**, prezes Chełmskiej Spółdzielni Mieszkaniowej, która tuż przed wyborami parlamentarnymi zrezygnowała z kandydowania do Sejmu z listy „Trzeciej Drogi". Radny z Chełma i brat posła **Krzysztofa Grabczuka** - **Dariusz Grabczuk** zajmie trzecie miejsce na liście, na której znajdzie się także **Wiesław Brodowski,** prezes Stowarzyszenia „Magnum Bonum" oraz **Magdalena Zając** z Krasnegostawu i przedsiębiorca **Jerzy Wrzesień** z Włodawy.

Listę **Prawa i Sprawiedliwości** otwiera **Kamila Grzywaczewska**, do niedawna dyrektor Krajowego Ośrodka Wspierania Rolnictwa w Lublinie, która nadal pracuje w KOWR, lecz w Andrzejowie Osadzie. Grzywaczewska jest też pełnomocnikiem PiS-u w powiecie włodawskim. „Trójką" na tej liście jest wiceprezydent Chełma **Dorota Cieślik**, która przed objęciem tej funkcji przez 13 lat była dyrektorką Zespołu Szkół Ogólnokształcących nr 6 w Chełmie. Piątą pozycję zajmuje **Zdzisław Szwed**, obecny członek Zarządu Województwa Lubelskiego. Siódmy na liście jest zaś **Stanisław Kuć** z Horodyszcza.

Z numerem 1 z listy **Trzeciej Drogi** wystartuje **Andrzej Romańczuk** (PSL), dyrektor lubelskiego oddziału ARiMR, a do niedawna starosta włodawski. „Dwójkę" ma także związany z powiatem włodawskim **Rafał Stachura**, rolnik i hodowca bydła, który w 2015 roku startował w wyborach do Senatu. Czwarty na liście będzie znany w Chełmie i powiecie chełmskim lekarz psychiatra **Marek Piotrowski.**

**Nowa Lewica** również wystawia kandydatów do Sejmiku Województwa Lubelskiego. W zdecydowanej większości są to osoby z naszego regionu. Liderką listy jest prezydent Chełma w latach 2006-2018 **Agata Fisz**. Drugie miejsce zajmuje **Andrzej Chrząstowski**, niegdyś wójt gminy Wierzbica. „Trójką" jest **Marta Zaleńska,** pracownik służby zdrowia z Włodawy. Czwarty jest zaangażowany w działania kulturalne przedsiębiorca **Fryderyk Dobrowolski,** pochodzący z gminy Rejowiec. Szóste miejsce zajął **Dawid Fornal**, który na co dzień służy pomocą rolnikom z powiatu krasnostawskiego. Ostatnie, ósme miejsce zajmuje przedsiębiorca z Chełma, który od wielu lat trzyma pieczę nad chełmskim schroniskiem dla zwierząt - **Mirosław Blacha**.

Wybory samorządowe już 7 kwietnia. **AW**

# Pawłowska wróciła do Sejmu! Już oficjalnie...

**REGION W środę (6 marca) o godz. 10.00 rozpoczęło się 7. posiedzenie Sejmu RP, podczas którego ślubowanie złożyła Monika Pawłowska, która zastąpiła w ławie sejmowej Mariusz Kamińskiego. W tym punkcie obrad nie uczestniczyli posłowie PiS, którzy opuścili na ten czas posiedzenie.**

- Uroczyście ślubuję rzetelnie i sumiennie wykonywać obowiązki wobec narodu, strzec suwerenności i interesów państwa, czynić wszystko dla pomyślności ojczyzny i dobra obywateli, przestrzegać konstytucji i innych praw Rzeczypospolitej Polskiej - ślubowała **Monika Pawłowska.**

O posłance głośno było w marcu 2021 roku, kiedy to znana z występów w koszulce z żądaniem legalnej aborcji działaczka Wiosny **Roberta Biedronia** nagle przeszła na prawą stronę sceny politycznej i znalazła się w Porozumieniu **Jarosława Gowina**, a później w Prawie i Sprawiedliwości.

Pawłowska w ubiegłym roku starała się o reelekcję w wyborach do Sejmu RP. Zdobyła 10 789 głosów, co dało jej ósmy wynik na liście Prawa i Sprawiedliwości, jednak do Sejmu z naszego okręgu dostało się 7 posłów...

W momencie aresztowania **Mariusza Kamińskiego** pojawiła się nadzieja na powrót do Sejmu. 16 lutego, wtedy jeszcze „eksposłanka", otrzymała oficjalny list od marszałka Sejmu **Szymona Hołowni** dotyczący objęcia mandatu poselskiego i zapowiedziała, że swoją decyzję przekaże do 23 lutego.

Zdecydowana większość Prawa i Sprawiedliwości twierdzi, że **Mariusz Kamiński** i **Maciej Wąsik** są posłami, w związku z czym Pawłowska nie ma prawa objąć mandatu. Posłowie PiS, którzy tak uważają, zbojkotowali uroczystość w Sejmie.

Innego zdania jest jednak koalicja rządząca. **AW**

# Znaleźli go w mgnieniu oka!

**KRASNYSTAW Błyskawicznie podjęte przez krasnostawskich policjantów działania doprowadziły do odnalezienia starszego mężczyzny, który samowolnie oddalił się ze szpitala i nie powrócił do domu. Dzięki szybkiej reakcji mundurowych mężczyzna został odnaleziony już po godzinie.**

W poniedziałek (4 marca) przed północą do Komendy Powiatowej Policji w Krasnymstawie zgłosiła się mieszkanka powiatu krasnostawskiego, zaniepokojona tym, że jej 72-letni wujek nie powrócił do domu.

- Z przekazanych informacji wynikało, że w poniedziałek około południa mężczyzna został przewieziony do szpitala w Krasnymstawie, skąd miał się oddalić w godzinach popołudniowych. Niestety, nie powrócił do miejsca zamieszkania. Służbę na stanowisku kierowania pełnili tej nocy **asp. szt. Piotr Strępfner** oraz **podkom. Jolanta Babicz**. Dzięki ich szybkiej reakcji i zadysponowaniu do działań policjantów będących w służbie, jeszcze przed zaangażowaniem do poszukiwań większej liczby mundurowych, po godzinie udało się odnaleźć zaginionego na jednej z ulic Krasnegostawu - mówi starsza sierżant **Anna Chuszcza,** rzeczniczka prasowa KPP w Krasnymstawie.

Mężczyznę całego i zdrowego odnalazł **kom. Tomasz Kłapouchy**, technik kryminalistyki, który samodzielnie patrolował ulice miasta, wypatrując zaginionego. 72-latek został przekazany pod opiekę wdzięcznej rodzinie.

**Oprac. AW**

eprasa.pl 830f916191

**POWIAT WŁODAWSKI** Ogólnopolski ranking „Wspólnoty”

# Urszulin przed Hańskiem

**Pismo „Wspólnota” opublikowało ranking „Sukces kadencji 2018 -23”. Uwzględniono w nim jednostki samorządu terytorialnego, w tym gminy powiatu włodawskiego.**

Oceny dokonano po zsumowaniu wyników z czterech kategorii: sukces finansowy, ekonomiczny, infrastrukturalny i społeczny. Uwzględnione dane pochodziły z lat 2017-2022. Sukces finansowy – związany był z budżetem jednostki samorządowej, ekonomiczny dotyczył stanu gospodarki lokalnej, a infrastrukturalny odnosił się przede wszystkim do komunalnej infrastruktury technicznej. Sukces społeczny uwzględniał szeroko rozumianą politykę społeczną, np. wyniki edukacyjne, ale także politykę związaną z ochroną środowiska czy lokalnym transportem publicznym.

W kategorii miast powiatowych Włodawa zajęła 198 lokatę, w poprzedniej edycji miała 245 miejsce. Oznacza to przesunięcie o kilkadziesiąt oczek w górę.

- Niezależni eksperci po raz kolejny docenili nasze działania. Warto podkreślić, że różnego rodzaju wyróżnienia i wysokie miejsca w rankingach, które otrzymujemy, dotyczą wielu aspektów funkcjonowania samorządu. To najlepiej świadczy o dobrym kierunku, w którym rozwijamy nasze miasto - mówi burmistrz Włodawy **Wiesław Muszyński**.

Awans w rankingu „Wspólnoty” cieszy go, tym bardziej że włodarze miasta wiedzą, na jakim terenie działają.

- W obecnej kadencji musieliśmy się mierzyć z wieloma dodatkowymi wyzwaniami związanymi z pandemią, kryzysem na granicy polsko-białoruskiej, w tym z zakazem przebywania (który objął całe miasto) oraz wojną na Ukrainie. Dołożymy wszelkich starań, by pozycja naszego miasta w kolejnych edycjach rankingu była jak najwyższa – dodaje burmistrz Muszyński.

W kategorii gmin wiejskich widoczny jest bardzo duży sukces gminy Urszulin. Zajęła ona 18 miejsce i jest to wyraźny awans w porównaniu do pozycji 745, na której uplasowała się w poprzedniej edycji rankingu. Wójt **Tomasz Antoniuk** mówi, że sukces cieszy, a samorząd w ostatnich latach zrealizował m.in. inwestycje na kwotę 20 mln złotych. Lokalne władze umiejętnie pozyskiwały też dotacje rządowe i unijne oraz spożytkowały dochody własne.

- Sytuacja gminy jest dobra i stabilna - zapewnia wójt.

Tomasz Antoniuk mówi także współpracy radnych z sołtysami. Jego zdaniem można mieć różne wizje rozwoju gminy, ale najważniejsza jest efektywna współpraca dla dobra mieszkańców i gminy.

Gmina Wyryki zajęła 785 lokatę, poprzednio było to 1279 miejsce. To także duży sukces. Wójt **Mirosław Torbicz** zwraca uwagę na liczne inwestycje infrastrukturalne na terenie gminy. W ciągu ostatnich 2-3 lat dokonano m.in. przebudowy ujęcia wody i inwestycji drogowych. Sukcesywnie odnawiane są także place zabaw. Jak podkreśla wójt, gmina ma ustabilizowaną sytuację finansową i umiejętnie pozyskuje fundusze.

- Myślę, że podstawą naszego sukcesu w rankingu jest właśnie sukces finansowy – uważa Mirosław Torbicz.

Gmina Włodawa zajęła w rankingu 428 miejsce poprzednio była to 369. lokata. W nadesłanym komentarzu wójt gminy Włodawa, **Dariusz Semeniuk** napisał.

„Ranking stanowi średnią wypadkową 4 aspektów, tj. społecznego, finansowego, ekonomicznego i infrastrukturalnego. Ponadto nie obejmuje roku 2023, ważnego dla gminy z powodu ilości realizowanych inwestycji. Biorąc pod uwagę okoliczności, w których przyszło naszej gminie funkcjonować w okresie ostatnich 5 lat, ten nieznaczny spadek w ogólnym rankingu z jednoczesnym awansem na znacznie wyższe pozycje w zakresie osiągniętych efektów ekonomicznych (z 737 miejsca na 175) i finansowych (z 1044 miejsca na 633 miejsce), należy poczytywać za ogromny sukces naszej gminy. Ponadto jak sam organizator konkursu przyznaje ranking ten nie w pełni oddaje sytuację samorządów i dużym uproszczeniem byłoby traktowanie jego wyników jako oceny działalności władz lokalnych.

Niemniej pragnę podkreślić, że ciężko pracowaliśmy i maksymalnie wykorzystaliśmy dany nam czas, by realizować zamierzone cele. Myślę, że się udało. Efekty oczywiście są widoczne i mam nadzieję, ze zadowolenie mieszkańców przełoży się na frekwencję i wyniki wyborów kwietniowych, na które serdecznie zapraszam”.

Gmina Hańsk zajęła w rankingu 1290 miejsce (poprzednio 1195). Oznacza to spadek, ale wójt **Marek Kopieniak** jest z wyniku „raczej zadowolony”.

- Biorąc pod uwagę 2,5 tys. gmin w Polsce, osiągnęliśmy pozycję mniej więcej pośrodku rankingu. Słabe gleby i brak przemysłu powodują, że z naszej gminy nie da się więcej wycisnąć – mówił Marek Kopieniak.

Zwraca też uwagę, że w 2024 r. na większe inwestycje przeznaczona zostanie kwota 15 mln złotych, podczas gdy w poprzednich latach gmina wydała ich 10. **dem**

# Powstanie północna obwodnica Włodawy

**WŁODAWA Władze miasta podpisały umowę z wykonawcą robót na budowę ulicy Wspólnej. Zakończenie inwestycji ma nastąpić w 2025 roku.**

fot. miasto Włodawa

Przetarg na kwotę 7,5 mln zł wygrała włodawska firma Drog -Tom Tomasza Pruszkowskiego.

- Budowa ulicy Wspólnej może dojść do skutku dzięki współpracy miasta z gminą Włodawa i powiatem włodawskim oraz dzięki dofinansowaniu z Rządowego Funduszu Polski Ład: Programu Inwestycji Strategicznych – mówi burmistrz Włodawy **Wiesław Muszyński**.

Powiat przeznaczył na ten cel 340 tys. złotych, gmina – 700 tys. zł, zaś wkład miasta to 1,7 mln złotych. Największa kwota została uzyskana z dofinansowania z programu „Polski Ład” – 4,7 mln złotych.

Zadanie obejmie budowę drogi, ścieżki pieszo-rowerowej (asfaltowej), oświetlenia, bezpiecznych przejść dla pieszych oraz przebudowę parkingu przy cmentarzu komunalnym.

- Podpisanie umowy z wykonawcą robót na ulicy Wspólnej to bardzo dobra informacja dla mieszkańców Włodawy, gminy Włodawa oraz znacznej części mieszkańców powiatu włodawskiego. Dzięki budowie ulicy Wspólnej, łączącej dwie drogi wojewódzkie 812 i 816, powstanie północna obwodnica naszego miasta. Znacząco poprawi się też dojazd do cmentarza komunalnego - mówi burmistrz Muszyński.

Wykonawca zadeklarował, że roboty budowlane ruszą na przełomie kwietnia i maja i zakończą się w 2025 roku. **dem**

# Będzie Disney i nie tylko...

**WŁODAWA Szkoła Muzyczna I stopnia we Włodawie zaprasza na wyjątkowy „Koncert Muzyki z Ekranu”. Jej uczniowie zaprezentują swoje interpretacje utworów znanych między innymi z radia czy telewizji.**

Uczniowie ubrani w stroje nawiązujące do granych melodii wykonają interpretacje znanych powszechnie utworów.

- Chodzi o pokazanie, że są w stanie wykonać coś trudnego. Dzięki temu mogą rozwijać swój talent i umiejętności – wyjaśnia **Paweł Łobacz**, dyrektor Szkoły Muzycznej I stopnia we Włodawie.

Uczniowie wykonają interpretacje muzyczne ze znanych bajek i filmów Disneya, ale nie tylko. Między innymi widzowie usłyszą czołówkę z „Reksia”, muzykę z filmu „Noce i dnie”, „Mission Impossible” i „Star Trek”. Paweł Łobacz nie zdradza jednak wszystkich atrakcji i zaprasza na koncert - efekt pracy i zaangażowania uczniów, jak i nauczycieli. Pomoc rodziców była również ważna.

- Publiczny występ pozwoli pokonać stres i ułatwi dalsze kroki w życiu naszych wychowanków – podkreśla dyrektor Łobacz.

Muzyka wyzwala pozytywne emocje i prawdziwą radość, jest także formą dowartościowania. Ma inspirować i zachęcać do działania. Paweł Łobacz zaprasza młode osoby, które lubią śpiewać, by przyszły do szkoły i spróbowały swoich sił w jej murach.

„Koncert Muzyki z Ekranu” odbędzie się 14 marca o godzinie 16.30.

**dem**

# Kiermasz w bibliotece

**GM. STARY BRUS Choć do świąt pozostało jeszcze trochę czasu, Gminna Biblioteka Publiczna w Starym Brusie już zorganizowała kiermasz wiosenno-wielkanocny. Można kupić zarówno gotowe wyroby, jak i materiały potrzebne do własnoręcznego wykonania stroików czy palm.**

- Nasza ekspozycja cieszy się dużym zainteresowaniem, staramy się ją systematycznie uzupełniać – wyjaśnia **Bożena Trubaj**, dyrektorka GBP. I zwraca uwagę na to, że jest on ważnym elementem pielęgnowania miejscowej kultury i tradycji. Wykorzystywane materiały pochodzą z terenu gminy, a gotowe wyroby są dziełem m.in. pań z miejscowego koło gospodyń wiejskich.

Istotne jest także to, że kiermasz wiąże się nie tylko ze świętami. Nawiązuje też do wiosny i przypomina o naturalnym biegu rzeczy. Świat budzi się do życia, a zima odchodzi. Kwiaty i stroiki można wykorzystać w różny sposób. Wszystko zależy od pomysłowości czy fantazji, jaki nadamy im kształt i gdzie umieścimy.

Nie można też zapominać, gdzie odbywa się kiermasz. Biblioteka w Starym Brusie jest wtedy chętniej odwiedzana, towarzyszą temu zapisy i wzrost czytelnictwa.

- O ile nie zabraknie artykułów, nasz kiermasz potrwa aż do Świąt Wielkanocnych - dodaje dyrektorka.

**dem**

# Ma być szybciej i sprawniej

**GM. URSZULIN Władze gminy podpisały umowę na opracowanie dokumentacji przebudowy i modernizacji oczyszczalni ścieków.**

fot. Tomasz Antoniuk -Wójt Gminy Urszulin/Facebook

Postępowanie wygrała firma STALBUDOM Sp. z o.o. z Warszawy, która posiada duże doświadczenie w projektowaniu i realizacji tego typu inwestycji. W imieniu firmy umowę podpisał prezes zarządu **Marcin Dutkiewicz**.

Do maja 2024 roku spółka ma opracować wszystkie założone elementy, a do lipca tego roku ma być wyłoniony generalny wykonawca inwestycji. Zadanie ma obejmować przebudowę oczyszczalni ścieków oraz zakup pojazdów komunalnych, które poprawią jakość obsługi sieci. Na realizację zadania gmina pozyskała środki rządowe w ramach Programu Polski Ład w wysokości prawie 7 mln złotych. Zdaniem lokalnych władz inwestycja przebudowy oczyszczalni to jeden z priorytetów i ważny krok w rozwoju gminy.

- Ta inwestycja ma dla gminy kluczowe znaczenie. Dzięki niej będzie można oczyszczać więcej i szybciej. Od wielu lat inwestujemy na naszym terenie w sieć kanalizacyjną - mówi **Tomasz Antoniuk**, wójt gminy Urszulin.

**dem**

# Zawody pływackie w MOSiR

**WŁODAWA W niedzielę, 3 marca, odbył się pierwszy etap III Edycji Włodawskiej Ligi Pływackiej dzieci i młodzieży.**

Swoim patronatem ligę objęli burmistrz Włodawy i starosta powiatu włodawskiego. Około 130 młodych zawodników i zawodniczek rywalizowało w 5 kategoriach wiekowych na dystansach 25 i 50 metrów. Dzieci i młodzież konkurowali w stylach: dowolnym, klasycznym i grzbietowym oraz sztafecie 4x25m. Kolejny etap zawodów odbędzie się 17 marca.

W grupie A obejmującej roczniki 2017-2019, wystąpili chłopcy i dziewczęta. Konkurowali w stylu dowolnym na dystansie 25 metrów. Pierwsze trzy miejsca zajęły dziewczęta: **Laura Uźniak, Asia Kryjak i Dominika Budzyńska.** W grupie B (2015-2016) zawody rozegrano na dystansie 25 m w stylu dowodnym, z podziałem na płeć. Wśród dziewcząt wygrała **Iga Jabłońska** przed **Zuzanną Korcz i Hanią Telepkoz**, a wśród chłopców zwyciężył **Michał Karpiński** przed **Michałem Dębskim**, trzecie miejsce zajął **Krzysztof Naja**.

W grupie C (2012-2014) - styl wolny, dystans 25 metrów klasyfikacja przedstawia się następująco: dziewczęta - **Maja Polak, Kalina Hołod** i **Lena Grabowska**; chłopcy - **Jakub Borowski Marcel Przeworski** i **Bartosz Polak**. Styl klasyczny, dystans 25 m, dziewczęta: **Klaudia Leśniak** przed **Kaliną Hołod** i **Alicją Olszówką**; chłopcy - **Mateusz Bornus** przed **Bartoszem Polakiem** i **Tomaszem Szalewiczem**. Styl grzbietowy, dystans 25 m, dziewczęta: **Alicja Sierpina** przed **Leną Grabowską** i **Zuzanną Ołów**; chłopcy: **Jakub Borowski** pokonał **Marcela Przeworskiego**, na trzecim miejscu uplasował się **Jakub Majewski.**

W grupie D (2009-2011) - styl dowolnym, 50 m, dziewczęta: **Jagoda Leśniak** przed **Lidią Kachniarz**, trzecie miejsce zajęła **Dorota Kozyk;** chłopcy: pierwsze miejsce **Rafał Iwaniuk**, drugi **Michał Bareja**, trzeci **Aleksander Maciej Pawlik**. Styl klasyczny, 50 m: dziewczęta - **Zuzanna Sadura** przed **Jagodą Leśniak** i **Izabelą Walczuk**; chłopcy - **Aleksander Dawidek** przed **Filipem Lejnertem** i **Aleksandrem Maciejem Pawlikiem**. Styl grzbietowy, 50 m: dziewczęta - na pierwszym miejscu uplasowała się **Hanna Dąbrowska**, kolejne miejsca zajęły **Dorota Kozyk** i **Natalia Bilicz**; chłopcy - **Rafał Iwaniuk**, **Michał Bareja** i **Tomasz Herdy**.

W grupie E (2005-2008) - styl dowolny, 50 m, dziewczęta - **Paulina Jarząbek**, **Maria Pashko**, **Katarzyna Naumiuk**; chłopcy - **Bartek Księżopolski**, **Olivier Bruchacki**, **Mateusz Borówka**. Styl klasyczny, 50 m, dziewczęta - **Wiktoria Leśniak, Maria Pashko**, **Aleksandra Torończak**; chłopcy - **Bartosz Księżopolski**, przed **Dominikiem Demczukiem**, a trzeci był **Jan Łukaszewicz.** Styl grzbietowy, 50 m, dziewczęta - **Paulina Jarząbek**, **Karolina Bartsch i Maja Kieloch**; chłopcy - **Miłosz Bilicz**, **Antoni Błąkała i Jakub Brzozowski.** **dem**

eprasa.pl 830f916191

# TRZECIA DROGA PSL

## Andrzej Romańczuk

**Lider Trzeciej Drogi do sejmiku**

## NASI KANDYDACI DO RADY POWIATU WE WŁODAWIE

### Okręg nr 1 (Miasto Włodawa)

| Andrzej Rabczewski | Mariusz Czuj | Janusz Adam Kloc | Wiesława Bedenak | Agnieszka Ignatiuk | Sylwia Łoś | Jacek Zarczuk |
|---|---|---|---|---|---|---|
| poz. 1 | poz. 2 | poz. 3 | poz. 4 | poz. 5 | poz. 6 | poz. 7 |

### Okręg nr 2 (Gmina Włodawa, Gmina Hanna)

| Dariusz Chaciówka | Marta Walczuk -Wólczyńska | Józef Waszczuk | Tomasz Pawluk | Magdalena Oniszczuk |
|---|---|---|---|---|
| poz. 1 | poz. 2 | poz. 3 | poz. 4 | poz. 5 |

### Okręg nr 3 (Gmina Stary Brus, Gmina Urszulin, Gmina Wyryki)

| Marian Kupisz | Krzysztof Kuszpa | Beata Panasiuk | Katarzyna Szadkowska | Paweł Wojtal | Magdalena Wołodko |
|---|---|---|---|---|---|
| poz. 1 | poz. 2 | poz. 3 | poz. 4 | poz. 5 | poz. 6 |

### Okręg nr 4 (Gmina Hańsk, Gmina Wola Uhruska)

| Romuald Marek Pryll | Waldemar Matejuk | Zofia Fulman | Jolanta Zalewska | Ariel Struski |
|---|---|---|---|---|
| poz. 1 | poz. 2 | poz. 3 | poz. 4 | poz. 5 |

MATERIAŁ KKW TRZECIA DROGA PSL-PL2050 SZYMONA HOŁOWNI

eprasa.pl 830f916191

# Wyremontują ul. Towarową?

**CHEŁM Mieszkańcy Chełma są oburzeni jakością wielu miejskich dróg. Jedną z nich jest ul. Towarowa. - To obraz nędzy i rozpaczy - mówią ci, którzy korzystają z niej na co dzień.**

- Praca w MPEC i codzienne dojazdy tam, wiążą się z regularną naprawą zawieszenia w aucie... - mówi nam pani **Jola**.

- Ta droga jest w opłakanym stanie. Dziura na dziurze... Szybciej byłoby ja zaorać niż naprawić... - stwierdza **Tomek**.

- Dojechać do MPEC-u własnym samochodem się po prostu boję. Bo tam co 3 metry można coś urwać...- dodaje pani **Kasia**.

Faktycznie, ul. Towarowa bardziej przypomina off-roadową trasę niż jedną z miejskich ulic. Miasto w pierwszej kolejności inwestuje w drogi najbardziej uczęszczane, te, przy których mieszka najwięcej osób, a Towarowa się do nich nie zalicza. Urzędnicy postanowili jednak „dogadać się" z Miejskim Przedsiębiorstwem Energetyki Cieplnej oraz dwiema innymi firmami, które mają swoje siedziby przy tej drodze, a ich ciężkie pojazdy codziennie doprowadzają ją do coraz gorszego stanu. Podobna sytuacja ma miejsce na ul. Bieławin.

- Problem tych ulic jest znany od dawna, licznie informowali o nim pracownicy MPGK i MPEC oraz mieszkańcy. W przypadku ul. Towarowej miasto zainicjowało już rozmowy z przedstawicielami dwóch firm, które zlokalizowane są przy tym ciągu. Prowadzone są rozmowy na linii miasto, MPEC oraz wspomniane firmy po to, by wspólnie przeprowadzić remont tej drogi. Wiele wskazuje więc na to, że dzięki takiemu porozumieniu uda się doprowadzić do remontu tego ciągu - mówi nam **Damian Zieliński** z gabinetu prezydenta Chełma. **AW**

**CHEŁM** Problemy mieszkańców os. Zachód

# Drogi, ach te drogi...

**Na osiedlu Zachód trwają prace związane z przebudową dróg. Na części ulic pojawiła się już nowa nawierzchnia, drogowcy przebudowali też chodniki i niektóre parkingi. Do naszej redakcji napływają jednak sygnały od zaniepokojonych mieszkańców, którzy skarżą się na, jak mówią, „poprawianie po sobie".**

*Na nowym asfalcie zaznaczono, gdzie pod nim chowa się studzienka*

Na ulicy Zachodniej między skrzyżowaniem z Legionów Polskich do zjazdu w ul. gen. Maczka część położonego asfaltu jest wycinana i montowane są tam studzienki. We wtorek (5 marca) rano skontaktował się z nimi jeden z mieszkańców i poinformował, że część tego odcinka została zamknięta na czas prac, o czym nikt ich nie poinformował. Uwagi zgłaszają również mieszkańcy ulic Andersa, Szarych Szeregów i Legionów Polskich, gdzie postęp prac przebiega ich zdaniem - dosyć mozolnie. To z kolei przekłada się na problemy z przejazdem i parkowaniem.

Te sygnały przekazaliśmy miejskim urzędnikom, którzy zapewniają, że są w stałym kontakcie z firmą realizująca prace na os. Zachód. Usłyszeliśmy też, że firma prowadzi je zgodnie z harmonogramem, a niepojące mieszkańców wycinanie asfaltu pod studzienki nie jest niczym niepokojącym, ani niezgodnym z prawem budowlanym.

- Niekiedy wykonawcy najpierw rozkładają warstwy bitumiczne, służące do zniwelowania nierówności na całej długości drogi, następnie wykonują rozbiórkę części asfaltu pod przepusty, a dopiero finalnie wylewana jest warstwa ścieralna asfaltu - tłumaczą urzędnicy. **MP, AW**

# Wrócą utrudnienia na DK12

**CHEŁM W dniach 10-15 marca w ciągu DK 12 będą wykonywane pętle indukcyjne. Następnie drogowcy malować będą poziome oznakowanie na tej drodze. Kierowców czekają więc utrudnienia w ruchu.**

- Jest to podyktowane w dużej mierze warunkami pogodowymi. Wykonawca czekał, aż temperatury będą dodatnie, bez wilgotnej nawierzchni w nocy, ponieważ prace będą wykonywane w godzinach nocnych, aby zminimalizować utrudnienia w ruchu. Jest to uzasadnione technologicznie - tłumaczy **Damian Zieliński** z Urzędu Miasta Chełm.

Pętle indukcyjne (detektory) mają służyć bezpieczeństwu na drodze. To zatopione w asfalcie czujniki, które wykrywają pojazdy dojeżdżające do skrzyżowania. Gdy samochód najeżdża na pętlę, informacja o tym automatycznie jest przekazywana do sygnalizatora świetlnego, a światło zmienia się z czerwonego na zielone.

Pętle indukcyjne były wykonywane w ramach projektu pn.: „Przebudowa drogi krajowej nr 12 w granicach administracyjnych miasta Chełm", były zlokalizowane w miejscach zatrzymania przed sygnalizacją świetlną na ul. Rejowieckiej. Podczas ubiegłorocznych prac gwarancyjnych frezowano nawierzchnie, więc teraz pętle będą odnawiane. **AW**

# Niebawem przebudowa kolejnych ulic

**CHEŁM Lada moment rozpocznie się przebudowa ulic Zawadówka i Włodawska w ramach największej i najdroższej w historii miasta inwestycji.**

Przebudowa ulic Zawadówka oraz Włodawska miała rozpocząć się w marcu, dlatego zapytaliśmy miejskich urzędników, kiedy możemy spodziewać się utrudnień w ruchu w tym rejonie.

- Zgodnie z harmonogramem przedstawionym przez wykonawcę, pierwsze prace rozpoczną się w połowie marca. Na początek wprowadzona zostanie tymczasowa organizacja ruchu, następnie realizowane będą prace pomiarowe, odhumusowanie, rozbiórka poręczy, znaków itd., czyli typowe prace przygotowawcze. Prace rozbiórkowe infrastruktury drogowej i towarzyszącej mają rozpocząć się w kwietniu - odpowiedział nam **Damian Zieliński** z chełmskiego magistratu.

Przypominamy, że umowa na jedną z największych (a co za tym idzie najdroższych) w historii miasta inwestycji drogowych została podpisana 1 grudnia. Ponieważ w Chełmie powstać ma terminal intermodalny, miasto jest zobligowane do budowy i modernizacji infrastruktury drogowej. Przebudowane zostanie prawie 11,5 km dróg, w tym ponad 9 km wojewódzkich oraz przeszło 2 km powiatowych. Wśród ciągów komunikacyjnych, które przejdą gruntowny remont, znajdą się: al. Armii Krajowej wraz z wiaduktem, al. Żołnierzy I Armii Wojska Polskiego, ul. Hrubieszowska, ul. Włodawska, ul. Szpitalna, ul. Lubelska, ul. Zawadówka oraz ul. Ceramiczna.

Projekt opiewa na 250 milionów złotych. Przetarg był ogłaszany w trybie zaprojektuj i buduj, co oznacza, że wykonawca będzie musiał najpierw opracować dokumentacje techniczne na realizację wymienionych przedsięwzięć (z wyłączeniem ulic. Włodawska i Zawadówka, na które miasto posiada już dokumentację), i dopiero wtedy rozpocząć prace budowlane.

Realizacja projektu ma potrwać 2 lata. **AW**

## Wójt Gminy Dubienka

informuje, że na tablicy ogłoszeń Urzędu Gminy Dubienka przy ul. 3 Maja 6 w Dubience podany został do publicznej wiadomości na okres 21 dni, wykaz nieruchomości stanowiących własność Gminy Dubienka przeznaczonych do zbycia, położonych w obrębie Stanisławówka.

Szczegółowych informacji udziela się w Urzędzie Gminy Dubienka, telefonicznie pod nr 82 566 80 82. Wykaz umieszczony na stronach www.ugdubienka.e-biuletyn.pl i www.dubienka.eurzad.eu

7944

## Wójt Gminy Rejowiec Fabryczny

Informuje, że w dniach od 11 marca 2024 r. do 01 kwietnia 2024 r. na tablicy ogłoszeń w Urzędzie Gminy Rejowiec Fabryczny przy ulicy Lubelskiej 16 oraz na stronie internetowej https://gminarejowiecfabr.pl/ wywieszono wykaz nieruchomości przeznaczonych do sprzedaży, położonych w obrębie geodezyjnym Kanie – Stacja, gm. Rejowiec Fabryczny.

Szczegółowe informacje pod nr tel. 82 5664545, e-mail: anitaswiader@gminarejowiecfabr.pl

7939

eprasa.pl 830f916191

# Starosta Deniszczuk wystąpił z PSL

**POW. CHEŁMSKI Piotr Deniszczuk nie jest już członkiem Zarządu Powiatowego Polskiego Stronnictwa Ludowego. Starosta chełmski poinformował nas, że złożył rezygnację w ubiegłym tygodniu.**

- Czasem jest tak, że polityczne drogi rozchodzą się. Podjąłem decyzję o wystąpieniu z Polskiego Stronnictwa Ludowego. Powodów mojej decyzji jest wiele – napisał w oświadczeniu Deniszczuk. - Nie akceptuję kierunków, w jakich zmierza organizacja, ale nie będę nikogo krytykował. Idee Ruchu Ludowego będą mi zawsze bliskie.

Podziękował też za „dobry wspólny czas i pracę na rzecz Mieszkańców powiatu". - Dla mnie zawsze pierwszą i najważniejszą partią są i będą Mieszkańcy Powiatu Chełmskiego - dodał.

I poinformował, że w najbliższych wyborach samorządowych będzie kandydował do Rady Powiatu Chełmskiego z KWW Porozumienie dla Powiatu Chełmskiego. - Razem ze mną o wejście do rady ubiegać się będą kandydaci, którym zależy na rozwoju powiatu.

Piotr Deniszczuk w PSL był 40 lat. Od 12 lat jako prezes struktur powiatowych partii. Od prawie 10 lat jest starostą. - Jednego z najbiedniejszych powiatów w Polsce – mówi Deniszczuk i podkreśla, że w 2023 powiat chełmski pod jego przewodnictwem zajął 4. miejsce na 314 powiatów w Polsce w rankingu „Wspólnoty" w kategorii „Wydatki inwestycyjne samorządów".

Przypominamy, że w grudniu ub. roku starosta został zawieszony w prawach członka PSL na wniosek kolegów z partii **Andrzeja Dzirby** i **Marcina Łopackiego**. Uchwała Naczelnego Komitetu Wykonawczego PSL została podjęta 7 grudnia. Dokument podpisał prezes partii **Władysław Kosiniak-Kamysz**. 11 grudnia 2023 r. odbyło się posiedzenie zarządu powiatowych struktur PSL.

- Prezydium podjęło decyzję, że osobami odpowiedzialnymi i zarządzającymi Polskim Stronnictwem Ludowym w powiecie chełmskim będą trzej dotychczasowi wiceprezesi zarządu: Marcin Łopacki, **Tadeusz Kośmirek** oraz Andrzej Dzirba – mówił po posiedzeniu Andrzej Dzirba.

Dalsze kroki miały zostać podjęte w ciągu 6 miesięcy. Deniszczuk jednak nie czekał na decyzję sądu koleżeńskiego, sam zrezygnował. **(apm)**

**GMINA CHEŁM** Mieszkańcy alarmują w sprawie drzew

# Przycięli czy ogołocili?

**Na stan drzew, które rosną w pasie drogi gminnej, zwrócili nam uwagę mieszkańcy, którzy twierdzą, że gmina, owszem, zadbała o bezpieczeństwo mieszkańców, ale, ich zdaniem, niepotrzebnie ogołocono piękne korony drzew. Pracownicy twierdzą z kolei, że długie gałęzie zagrażały nie tylko bezpieczeństwu przechodniów, ale uniemożliwiały też bezpieczny przejazd wysokim pojazdom, w tym gminnym autobusom.**

źródło: Freepik, zdjęcie ilustracyjne

Gruntowny przegląd gminnych drzewostanów zarządzono zaraz po tym, jak na drogi wyjechały autobusy „Gminnej Komunikacji Samochodowej". Niektóre przystanki zlokalizowane są w takich miejscach, że zaparkowanie tam wyższym autem – ciężarówką czy właśnie autobusem – jest po prostu niemożliwe.

- To prawda, zgłaszaliśmy w urzędzie gminy potrzebę przerzedzenia koron i usunięcie niebezpiecznych gałęzi, także tych, które znajdowały się w pobliżu postoju. Nie spodziewaliśmy się jednak, że zakres prac będzie tak duży. Korony wyglądają po prostu na ogołocone – zauważa pani **Anna**, mieszkanka Janowa.

Gminni urzędnicy wychodzą z założenia, że przeprowadzenie prac, właśnie w takim zakresie, było niezbędne, bowiem przed interwencją zwisające gałęzie stanowiły realne zagrożenie.

- Nie ulega wątpliwości, że należało je obciąć, ponieważ stwarzały zagrożenie zwłaszcza w okresie zimowym. W wyższych partiach drzew gałęzie łamały się pod naporem śniegu i spadały na jezdnię. Jeśli przeprowadzone właśnie prace okażą się niewystarczające, to będziemy wnioskowali o możliwość usunięcia drzew. Oczywiście tych, które rosną zbyt blisko jezdni i mogą zagrażać bezpieczeństwu – wyjaśnia dyrektor wydziału techniczno-gospodarczego **Jacek Otręba**. **RC**

# Więcej pieniędzy na opiekę zdrowotną najmłodszych pacjentów

**Decyzją Zarządu Województwa Lubelskiego o prawie 8 mln zł wzrosło dofinansowanie projektu realizowanego przez Uniwersytecki Szpital Dziecięcy w Lublinie. Dzięki podpisanemu 1 marca br. aneksowi do umowy o dofinansowanie, całkowita wartość projektu sięga prawie 131 mln zł, z czego dofinansowanie Funduszy Europejskich wynosi ponad 71, 3 mln zł oraz z Budżetu Państwa prawie 29 mln zł. Dzięki temu wsparciu możliwa była gruntowna przebudowa i doposażenie szpitala, a co za tym idzie poprawa jakości leczenia i zwiększenie liczby świadczeń na rzecz najmłodszych pacjentów.**

Uniwersytecki Szpital Dziecięcy w Lublinie (wcześniej: Dziecięcy Szpital Kliniczny im. prof. Antoniego Gębali w Lublinie) realizuje projekt „Poprawa stanu i jakości życia dzieci i młodzieży województwa lubelskiego poprzez oddziaływanie na czynniki kształtujące zdrowie, zmniejszenie różnic w zdrowiu i dostępie do świadczeń zdrowotnych w Uniwersyteckim Szpitalu Dziecięcym w Lublinie oraz podnoszenie jakości i efektywności regionalnego systemu ochrony zdrowia". Jeszcze w styczniu 2018 roku projekt uzyskał dofinansowanie z Funduszy Europejskich w ramach w ramach Działania 13.1 Infrastruktura ochrony zdrowia Regionalnego Programu Operacyjnego Województwa Lubelskiego na lata 2014-2020.

## Opieka zdrowotna na najwyższym poziomie

Celem projektu była gruntowna przebudowa i doposażenie szpitala. Pacjenci skorzystają z lepszych warunków między innymi na oddziałach: Hematologii, Onkologii i Transplantologii Dziecięcej oraz Anestezjologii i Intensywnej Terapii Dziecięcej. Nowoczesny sprzęt pojawił się w:

- poliklinice;
- pracowni endoskopowej;
- pracowni cytogenetycznej.

Swoje miejsce znalazła również apteka, która zabezpiecza wyłącznie potrzeby szpitala.

Szpital dzięki środkom pozyskanym z Funduszy Europejskich zakupił sporo nowoczesnej aparatury. Dzięki temu w placówce nie tylko można wykonać więcej badań diagnostycznych czy przesiewowych, ale także zastosować nowoczesne technologie z zakresu cytogenetyki molekularnej i biologii DNA. Środki z Unii Europejskiej pozwolą na rozszerzenie zakresu wykonywanych przez Szpital badań genetycznych zarówno w zakresie wrodzonych chorób o podłożu genetycznym, jak i chorób nowotworowych. Pracownia planuje także wprowadzenie kolejnej techniki RT PCR (real time PCR – technika bardzo czuła, umożliwiająca wykrycie nawet jednej kopii badanego genu w czasie rzeczywistym) obok prowadzonej techniki pozwalającej na wykrycie genów fuzyjnych metodą FISH (pozwala na wykrycie w badanym materiale genetycznym określonej sekwencji DNA za pomocą fluorescencyjnych sond DNA).

Wszystkie te nowoczesne rozwiązania i technologie ulokowane zostały w przebudowanych pomieszczeniach medycznej części szpitala. W obiekcie zmodernizowano sieć wodno-kanalizacyjną i wykonano instalację przeciwpożarową. Roboty instalacyjne dotyczyły także sieci gazowych, gazów medycznych, centralnego ogrzewania czy też wentylacji i klimatyzacji.

## Inwestycja w zdrowie przyszłych pokoleń

Szacuje się, iż dzięki realizacji projektu rocznie z usług zdrowotnych świadczonych przez szpital skorzysta niemal 56 tys. młodych pacjentów z całego województwa.

— *Realizowany przez Uniwersytecki Szpital Dziecięcy projekt to przede wszystkim wzmocnienie opieki zdrowotnej dzieci i młodzieży z naszego regionu* — mówi **Marszałek Województwa Lubelskiego Jarosław Stawiarski**. — *To nie tylko inwestycja w sprzęt medyczny, ale także w profilaktykę, co ma kluczowe znaczenie dla zdrowego społeczeństwa.*

MATERIAŁ INFORMACYJNY

Fundusze Europejskie dla Lubelskiego | Rzeczpospolita Polska | Dofinansowane przez Unię Europejską | lubelskie Smakuj życie!

eprasa.pl 830f916191

**POWIAT CHEŁMSKI** Zbierają owoce minionej kadencji

# Te samorządy osiągnęły sukces

**Na łamach pisma samorządowego „Wspólnota" opublikowano ranking zatytułowany „Sukces kadencji 2018-2023". Ostateczne zestawienie zespół redakcyjny pisma sporządził na podstawie cząstkowych raportów: ekonomicznego, finansowego, społecznego i infrastrukturalnego. Które z gmin i miasteczek naszego powiatu odnotowały awans, a które spadły na niższe miejsca listy?**

## „Wspólnota" ocenia: „Kadencja była trudna"

Autorzy rankingu wskazują, że mijającą kadencję zaliczyć należy do wyjątkowo trudnych, z wielu różnych względów.

„Wprawdzie lata 2018–2022 to czas dość szybkiego rozwoju gospodarczego kraju, ale to nie przekłada się automatycznie na samorządy. Wymieńmy kilka czynników mających wpływ na to, czy w ogóle możemy mówić o sukcesie. Pierwszy to trwająca ponad dwa lata i dezorganizująca życie tak mieszkańców, jak i służb miejskich pandemia COVID-19. Kolejnym jest agresja Rosji na Ukrainę i konieczność zajęcia się olbrzymią falą uchodźców. Następnie nieznana od pięciu kadencji wysoka inflacja dewastująca budżety samorządowe. W końcu trudno nie wspomnieć o niespotykanej od lat intensywnej presji recentralizacyjnej ze strony rządu. Miała ona wiele twarzy" (pis. oryg.) – zauważają autorzy opracowania.

Dodają jednocześnie, że w ciągu tych pięciu w sumie minionych lat doszło do całkowitej zmiany optyki, jeśli idzie o współpracę pomiędzy rządem centralnym a samorządami – zarówno tymi z dużych ośrodków miejskich, jak i mniejszych miasteczek i wiejskich gmin.

„Ważnym (choć niejedynym) efektem tej presji (nacisku, jaki rząd kładł na decentralizację – przyp. red.) były zmiany w systemie finansowania, związane między innymi z modyfikacją przepisów o podatku dochodowym od osób fizycznych i zmiana strumienia dochodów samorządowych uzależniających gminy coraz bardziej od arbitralnie rozdzielanych dotacji na zadania inwestycyjne" (pis. oryg.) - twierdzi zespół „Wspólnoty".

Należy też zauważyć, że to właśnie te małe, gminne samorządy, dysponują jeszcze stosunkowo szerokim marginesem swobód w zarządzaniu finansami i decydowaniu o swoim kierunku rozwojowym, czego nie można już powiedzieć o większych ośrodkach.

## W powiecie docenieni tylko nieliczni

A jak na przedstawione dane zareagowali włodarze samorządów z naszego powiatu? Najlepszy wynik wśród gmin odnotowała gmina Chełm. W ostatecznym zestawieniu pojawiła się na 388. pozycji.

- To kolejne zestawienie „Wspólnoty", w którym gmina Chełm zajmuje wysokie miejsce. Przypomnę, że kilka tygodni temu zajęliśmy imponujące miejsce w rankingu „Gmina Dobra do Życia 2023". Także wówczas byliśmy najlepsi w powiecie chełmskim - mówi o rankingu wójt **Wiesław Kociuba**.

Zauważa też, że poszczególne wskaźniki, które pozwoliły ostatecznie na uzyskanie tak wysokiej lokaty, już od wielu lat utrzymują się na podobnym poziomie.

- W zestawieniu „Sukces ekonomiczny" zajmujemy 741 miejsce (na 2477 gmin), a w ujęciu infrastrukturalnym gmina Chełm zajmuje już 155 miejsce. To efekt naszej systematycznej, wytężonej pracy, która trwa od wielu lat - ocenia włodarz samorządu.

Nieco niżej, na 756. pozycji (awans z miejsca 973.) pojawiła się gmina Kamień.

- Nie ukrywam, że ten wynik bardzo nas ucieszył. Pokrywa się zresztą z wynikiem, jaki osiągnęliśmy w rankingu „Gmina dobra do życia". Warto zauważyć, że na ten sukces pracowaliśmy sumiennie przez całą kadencję. Dzięki dobrze przygotowanym projektom i wnioskom pozyskaliśmy aż ponad 25 mln złotych środków zewnętrznych, dzięki którym zrealizowaliśmy wiele kluczowych projektów. Budżety gminy z trzech ostatnich ocenianych lat były tak skonstruowane, że na inwestycje przeznaczaliśmy praktycznie co drugą złotówkę – wyjaśnił w rozmowie z nami wójt **Dariusz Stocki**.

W końcowym zestawieniu pojawiła się również gmina Białopole, która zajęła 1129. pozycję (w poprzedniej kadencji sklasyfikowano ją na 1504. miejscu).

- Sądzę, że nasz sukces udało się osiągnąć dzięki przemyślanej polityce poprzedniego rządu. Prawdziwy rekord udało nam się pobić w ubiegłym 2023 roku, kiedy na inwestycje wydaliśmy ok. 30 mln zł. Proszę wybaczyć, ale wcześniej nie byłoby to możliwe. I staram się nie angażować w żadne polityczne spory. Uważam, że dobre rozwiązania należy zauważać i chwalić, a o złych, niekorzystnych należy rozmawiać i je korygować. Tak więc sądzę, że polityka poprzedniego rządu była korzystna dla małych samorządów, które całymi latami nie były w stanie zrealizować większych inwestycji, nie mówiąc już o przypadkach zadłużania się na pokrycie bieżących wydatków – uważa wójt **Henryk Maruszewski**.

Gmina Dorohusk to ostatni samorząd z terenu naszego powiatu, który został uwzględniony w końcowym zestawieniu. Zajmuje w nim 1163. pozycję (awans z 1326. miejsca). W sumie oceniono 1513 gmin wiejskich.

## Jak poradziły sobie powiatowe miasteczka?

Nasze samorządy zostały dostrzeżone także w rankingu, który obejmuje miasteczka. Siedliszcze zajęło na tej liście 444. miejsce (awans z 568. pozycji).

- Przyznam szczerze, że nie śledzę tych rankingów, ale cieszę się z tego, że ktoś dostrzegł naszą ciężką pracę na rzecz samorządu. Uważam, że rozwijamy się systematycznie od wielu lat, ale istotnie, ten ostatni okres był dla nas pod tym względem absolutnie wyjątkowy. Zdobyliśmy bardzo dużo środków zewnętrznych, które pozwoliły rozwinąć Siedliszcze pod wieloma względami. Nie jesteśmy zasobnym samorządem, a mimo to nie stoimy w miejscu – zauważa burmistrz **Hieronim Zonik**.

Ostatnim samorządem, jaki został ujęty w końcowym rankingu „Sukces kadencji", jest miasto Rejowiec, które zajęło 579. pozycję (spadek z 533. miejsca).

- Uważam, że mamy mnóstwo powodów do tego, aby odczuwać satysfakcję. Dla mnie niezwykle istotny jest np. fakt, że udało nam się zredukować zadłużenie. Z przeszło 8 mln zł zobowiązań zostało nam „jedynie" ok. 600 tys., więc mamy powody do zadowolenia. Mamy też środki na koncie, ponad 5,5 mln i ok. 4,5 mln nadwyżki operacyjnej. Mijająca kadencja kosztowała nas mnóstwo wysiłku, ale efekty są widoczne. A należy też zauważyć, że znajdujemy się, według danych Głównego Urzędu Statystycznego, na 12. pozycji w powiecie chełmskim, jeśli idzie o dochód „per capita", na jednego mieszkańca. Zmieniamy oblicze naszej gminy i to jest najważniejsze – uważa burmistrz **Tadeusz Górski**. **RC**

## Odeszli...

*Elżbieta Lada, lat 77*
*Helena Torbicz-Włosek, lat 92*
*Krzysztof Giełażyn, lat 68*
*Halina Zimna, lat 91*
*Janina Kowalczyk, lat 87*
*Czesław Głąb, lat 85*
*Renata Błaszczak-Świątek, lat 75*
*Mariusz Łobaczuk, lat 49*
*Renata Gaj, lat 56*
*Franciszek Wielgus, lat 66*
*Ryszard Miazio, lat 76*
*Jadwiga Wiszniewska, lat 93*
*Maria Kabała, lat 67*
*Wiktoria Haba, lat 91*
*Jadwiga Rorat, lat 87*

# Wójtowicz zastąpiła Tereporę

**GM. REJOWIEC Zebranie sołeckie, w czasie którego wybrano nową gospodarz wsi oraz radę sołecką, miało miejsce w środę, 6 marca.**

**Iwona Wójtowicz** z Niedziałowic Pierwszych jest na co dzień członkiem zarządu Stowarzyszenia „Nasze Niedziałowice".

- Nasza nowa sołtys to także żona, mama i artystyczna dusza – mówi o nowej gospodyni wsi **Agnieszka Hasiec-Bzowska** ze stowarzyszenia i członek nowej rady sołeckiej.

W jej skład weszli również: **Weronika Wójcik, Monika Terepora, Paweł Chmielewski** oraz **Sławomir Styś.**

- Sądzę, że to bardzo dobry skład. Ludzie gotowi do wytężonej pracy na rzecz naszej małej, lokalnej społeczności. A Monika pozostaje z nami w radzie. Dziękujemy jej za te wspólne lata. Jest niewątpliwie mistrzynią rękodzieła, królową kuchni, niezmordowaną podróżniczką. Jest też osobą bardzo charyzmatyczną. Niejednokrotnie spieraliśmy się w różnych sprawach, ale zawsze konstruktywnie, dla dobra wsi – twierdzi Hasiec-Bzowska.

W spotkaniu wzięli również udział przedstawiciele władz samorządowych: burmistrz Rejowca **Tadeusz Górski,** przewodniczący rady miejskiej **Mirosław Kość** oraz miejski radny **Leszek Nowakowski**. **RC**

# Uratują kapliczkę. Umowa już podpisana

źródło: Gmina Żmudź

**GM. ŻMUDŹ Podczas ostatniej sesji rady gminy wójt Edyta Niezgoda przybliżała radnym szczegóły zadania polegającego na renowacji zabytkowej kapliczki pw. św. Jana Chrzciciela, która kojarzona jest nierozerwalnie z Dryszczowem. Nadgryziony zębem czasu zabytek trafi w ręce prawdziwych specjalistów – firmy, która na co dzień zajmuje się renowacją zabytkowych obiektów na warszawskich Powązkach.**

Wykonawcą inwestycji będzie firma Katanga, która swoją siedzibę ma w Parszowie.

- Długo analizowaliśmy materiały na temat wykonawcy i wnosimy, że kapliczka trafi w ręce specjalistów. Są to wykwalifikowani konserwatorzy zabytków, którzy specjalizują się w realizacji tego typu zadań – wyjaśniała radnym wójt Niezgoda.

Środki na rewitalizację, 134 tys. zł, udało się pozyskać z Rządowego Programu Odbudowy Zabytków.

- Jeśli idzie o zakres prac, to uwzględnia on między innymi wykonanie podstawy kapliczki nad istniejącym źródełkiem, remont samej konstrukcji, dachu, roboty malarskie, montaż pompy ręcznej kolumienkowej typu „abisynka" i inne roboty wykończeniowe – omawiała projekt wójt.

Na wszystkie te prace samorząd wyda w sumie 137 tys. zł. Zakończą się, zgodnie z zapisami umowy, na przełomie października i listopada tego roku. Według różnych źródeł obiekt pochodzi z 1857 roku. Posadowiony jest nad lokalnym źródłem. Co ciekawe, prace zostaną przeprowadzone w pracowni, gdzie ekipa przetransportuje wszystkie elementy konstrukcji. **RC**

6627
Chełmski Dom Pogrzebowy
Firma Łukowiec
Organizujemy pogrzeby na wszystkich cmentarzach i zajmujemy się transportem międzynarodowym zmarłych.
- Przeprowadzamy kremację w ciągu kilku godzin.
- Posiadamy własną kaplicę i chłodnię.
Chełm ul. Szpitalna 49
82 564 36 07
602 469 287
chelmskidompogrzebowy.pl
USŁUGI CAŁODOBOWE - BEZGOTÓWKOWE
Wypłacamy Zasiłki Pogrzebowe ZUS i KRUS Przed Pogrzebem

Kompleksowe Usługi Pogrzebowe
KOMPLEKS
Zakład Usług Pogrzebowych
24h
Chełm, ul.Rejowiecka 93
Rejowiec Fabr., ul. Dworcowa 4
82 566 40 53
502 791 454
2640

eprasa.pl 830f916191

GMINA CHEŁM Komunikacja działa, ale...

# Nie dla wszystkich przejrzyście?

**Wątpliwości dotyczące funkcjonowania gminnej komunikacji zgłasza jeden z mieszkańców, pan Stanisław. Twierdzi, że o ile jeden kurs po terenie gminy kosztuje złotówkę, to za przejazd na linii gmina Chełm – miasto Chełm należy zapłacić już 4 zł. - Mam wrażenie, że początkowo gmina informowała o tym, że jeden kurs kosztuje złotówkę, niezależnie od tego, gdzie jest wykonywany – mówi. - Wszystkie zasady korzystania z naszej komunikacji są jasne i dostępne na stronie urzędu – wyjaśniają urzędnicy i odsyłają do strony internetowej samorządu.**

źródło: Gmina Chełm

Autobusy wyruszyły na trasy 1 lutego. Teraz mamy początek marca, zatem Gminna Komunikacja Samochodowa działa już przeszło miesiąc. To dobry moment, aby sprawdzić, czy wszystkie zasady z nią związane są jasne i czy osoby najbardziej zainteresowane zaproponowanymi niedawno usługami, są z niej zadowolone.

Jeden z mieszkańców zasygnalizował nam, że jego zdaniem wszystkie przejazdy w ramach komunikacji kosztować miały złotówkę, nawet te w kierunku Chełma. Tymczasem jest inaczej.

- Owszem, w ramach biletu za 1 zł można poruszać się po wyznaczonej trasie na terenie samej gminy. Takie kursy, podczas których autobusy zatrzymują się na miejskich przystankach w Chełmie, kosztują już 4 zł. Być może się mylę, ale chyba mówiono o innym systemie rozliczeń – twierdzi nasz rozmówca.

Zdaniem gminnych urzędników wszystko jest jasne i klarowne. Usługi komunikacyjne świadczone są na siedmiu liniach, a o cenach biletów i przebiegu tras informuje szczegółowy rozkład jazdy.

- Pierwszy miesiąc funkcjonowania naszej komunikacji należy uznać za bardzo udany. Z przejazdów skorzystało niemal trzy tysiące pasażerów. Wystartowaliśmy w okresie ferii, więc z poszczególnych kursów nie korzystała np. szkolna młodzież. Sieć połączeń została przygotowana tak, by zaspokoić potrzeby zarówno tych naszych mieszkańców, którzy poruszają się tylko po terenie gminy, jak i tych, którzy potrzebują dojechać do Chełma – wyjaśnia wójt **Wiesław Kociuba**.

I dodaje, że wszystkie wnioski i sugestie dotyczące funkcjonowania gminnego transportu można przekazywać urzędnikom i, jeżeli to oczywiście możliwe, zostaną one uwzględnione przez gminę i firmę, która udostępnia swoje autobusy.

- Warto podkreślić, że połączenia na terenie gminy realizowane są na mocy umowy z Urzędem Wojewódzkim w Lublinie, który partycypuje w kosztach utrzymania komunikacji. Natomiast połączenia między gminą a miastem Chełm (bez konieczności przesiadki) realizuje operator obsługujący połączenia gminne, ale jako przewoźnik prywatny. Bilet jednorazowy, normalny, który kosztuje 1,00 zł, obejmuje przejazd na terenie gminy w ramach jednej linii. Jeśli pasażer chce dotrzeć z gminnego przystanku do miasta, to przewoźnik nalicza dodatkową opłatę w wysokości 3 zł, co daje kwotę 4 zł. Przejazd z ostatniego przystanku na terenie gminy Chełm do przystanku na terenie miasta kosztuje natomiast 3 zł – mówi o szczegółach funkcjonowania komunikacji wójt Kociuba. **RC**

# Myśleli, że potrzebuje pomocy

**POW. WŁODAWSKI Kolejne osoby wpadły w sidła oszustów. Zgłoszenie w tej sprawie złożyła we wtorek (5 marca) na komendzie 20-letnia mieszkanka powiatu. Okazało się, że ktoś się pod nią perfidnie podszył...**

Kobieta powiedziała mundurowym, że dwóch jej znajomych zostało oszukanych za pomocą komunikatora internetowego. Ktoś się pod nią podszył i poprosił ich o pieniądze. Byli przekonani, że 20-latka znajduje się w trudnej sytuacji życiowej. Postanowili jej pomóc i przekazali kody BLIK piszącemu w jej imieniu naciągaczowi. Stracili razem blisko 1000 złotych.

- Korzystając z portali społecznościowych, musimy pamiętać o ostrożności i zasadzie ograniczonego zaufania. Po otrzymaniu podejrzanej wiadomości od znajomego warto do niego zadzwonić i upewnić się, czy nikt się pod niego nie podszywa - radzi aspirant sztabowa **Kinga Zamojska-Prystup**a z Komendy Powiatowej Policji we Włodawie. **(apm)**

eprasa.pl 830f916191

# OFERTA EDUKACYJNA

## „SIÓDEMKA" Z PASJĄ - SZKOŁA DLA MNIE I DLA CIEBIE

**Szkoła Podstawowa nr 7 w Chełmie, od II semestru roku szkolnego 2023/2024, rozpoczęła realizację projektu pt. „SIÓDEMKA" Z PASJĄ – SZKOŁA DLA MNIE I DLA CIEBIE, nr FELU.10.03-IZ.00-0190/23, współfinansowanego ze środków Europejskiego Funduszu Społecznego Plus w ramach Działania 10.3 Kształcenie ogólne Priorytetu X Lepsza edukacja programu Fundusze Europejskie dla Lubelskiego 2021-2027. Projekt, o wartości 2 823 631,80 zł (dofinansowanie UE: 2 400 087,03 zł), będzie realizowany w okresie II 2024-I 2027. Wsparciem zostaną objęci uczniowie, rodzice i nauczyciele.**

W ramach projektu zaplanowano liczne formy zajęć dla uczniów, w tym m.in. zajęcia: informatyczne, matematyczne, języka angielskiego i niemieckiego, przyrodniczo-ekologiczne, teatralno-muzyczne, logicznego myślenia, fotograficzne, kreatywności i ekspresji twórczej oraz zawodoznawcze. Uczniowie będą mogli wziąć udział w zajęciach logopedycznych, integracji sensorycznej i warsztatach psychologicznych. Ponadto zaplanowano ciekawe wyjazdy edukacyjne i zawodoznawcze, m.in. do: British Council i Goethe Institut w Warszawie, Centrum Pieniądza NBP w Warszawie, Poleskiego Parku Narodowego i wybranych zakładów pracy na terenie województwa lubelskiego. Niewątpliwą atrakcją będą zajęcia, realizowane w teatrze, oraz udział w spektaklach teatralnych oraz musicalu.

W projekcie przewidziane jest doskonalenie zawodowe nauczycieli SP7 w postaci: studiów podyplomowych, kursów doskonalących, warsztatów podnoszących kwalifikacje, w tym zwłaszcza doskonalących umiejętność pracy z uczniem o specjalnych potrzebach edukacyjnych. Z myślą o rodzicach/prawnych opiekunach zaplanowano indywidualne wsparcie psychologiczne oraz realizację zajęć, których celem jest wzmocnienie kompetencji rodzicielskich.

Projekt przewiduje doposażenie Szkoły w liczne pomoce edukacyjne, laptopy, monitory interaktywne i artykuły zużywalne (plastyczne, papiernicze), przeznaczone na realizację zajęć. Planowane jest również utworzenie pracowni językowej z zestawami dla osób niedosłyszących. Z myślą o uczniach, nauczycielach i rodzicach z niepełnosprawnościami zaprojektowano: instalację platformy schodowej na I piętro, dostosowanie łazienek i wykonanie ścieżki przyrodniczej, pozbawionej barier architektonicznych. Jednym z elementów ścieżki będzie ekoedukacyjna altana, umożliwiająca realizację zajęć grupowych. W Szkole powstaną również sala i patio integracji sensorycznej. Wsparciem asystentów zostaną objęci uczniowie z potrzebą kształcenia specjalnego oraz uczniowie ukraińscy i romscy.

Mamy nadzieję, że działania projektowe przyczynią się do zwiększenia szans edukacyjnych uczniów, rozwijania indywidualnego potencjału, gwarantując tym samym pełne włączenie w życie społeczności. Dzięki temu idea edukacji włączającej zostanie przełożona na praktykę Szkoły Podstawowej nr 7.

Fundusze Europejskie dla Lubelskiego | Rzeczpospolita Polska | Dofinansowane przez Unię Europejską | lubelskie Smaky życie!

7940

## Studenci PANS wciąż w czołówce

fot. PANS Chełm

**ERGOMETR WIOŚLARSKI Sportowcy reprezentujący Państwową Akademię Nauk Stosowanych w Chełmie po raz kolejny udowodnili, że w tej dyscyplinie są liczącą się grupą.**

Podczas Akademickich Mistrzostwach Województwa Lubelskiego wywalczyli trzy medale w konkurencji ergometru wioślarskiego. W II rundzie rozgrywek złoto zdobył **Karol Kmieć** (waga ciężka), a do tego srebrne krążki dołożyli jeszcze **Edward Gąsior** (waga ciężka) i **Jan Jarowicz** (waga lekka).

**MP**

## Trwa rekrutacja do szkół

**CHEŁM Został już tylko tydzień na złożenie dokumentów. Warto się więc pospieszyć, by nie robić tego w ostatniej chwili.**

Do 18 marca można zapisywać dzieci do klas pierwszych miejskich szkół podstawowych. Te mieszkające w obwodzie danej szkoły przyjmowane są do niej z urzędu, na podstawie zgłoszenia rodziców. Jeśli są wolne miejsca, przyjmowani są kandydaci spoza obwodu danej szkoły. Podpisany wniosek należy złożyć w sekretariacie placówki. Można go wypełnić w wersji elektronicznej.

Dokładny harmonogram rekrutacji, wykaz kryteriów i wzory wniosków o przyjęcie do szkół dostępne są na stronie internetowej Urzędu Miasta Chełm. Znajdziemy je w zakładce „Co Robimy/Oświata". **red**

I LICEUM OGÓLNOKSZTAŁCĄCE IM. STEFANA CZARNIECKIEGO W CHEŁMIE
CZARNIECKI
DZIEŃ OTWARTY
25.04.2024 r.
godz. 13.30 – 15.30
REKRUTACJA 2024/2025
Profile:
& Biologiczno-chemiczny
& Psychologiczny
& Politechniczny
& Ekonomiczny
PO WIĘCEJ INFORMACJI:
www.1lochelm.pl
+48 82 565 38 85 czaplatok_chelm czarniecczycy
7935

IV LICEUM OGÓLNOKSZTAŁCĄCE W CHEŁMIE
Jedyne w regionie liceum z internatem
Klasy
• informatyczna
• językowa – dwujęzyczna
• pedagogiczna
• ratownicza
5.04.2024r. Dzień Otwarty
klasy integracyjne
innowacje
IV Liceum Ogólnokształcące z Oddziałami Integracyjnymi im. dr Jadwigi Młodowskiej w Chełmie
ul. Św. Mikołaja 4, tel. 82 565 38 89
lo4chelm@poczta.fm
4lochelm.pl
7929

OFERTA EDUKACYJNA
INNOWACYJNE
Liceum Ogólnokształcące im. Romualda Traugutta w Siedliszczu
• klasa mundurowa
• klasa przyrodnicza
Technikum w Siedliszczu
• technik informatyk
STYPENDIA KRAW MAGA INTERNAT AUTOBUS SZKOLNY
TWOJA SZKOŁA
WWW.LOSIEDLISZCZE.PL
7934

eprasa.pl 830f916191

# Uczniowie ZST w Strasburgu

**CHEŁM Zespół Szkół Technicznych w Chełmie został zakwalifikowany do udziału w sesji specjalnej programu Euroscola dla szkół EPAS w Strasburgu. Podczas posiedzenia w Parlamencie Europejskim uczniowie reprezentowali Polskę na forum 27 państw. Była dyskusja na temat: „Ziemię mamy tylko jedną: strategia UE przeciwko zmianie klimatu".**

W roku szkolnym 2022/2023 ZST przystąpił do programu Szkoła – Ambasador Parlamentu Europejskiego (EPAS – European Parliament Ambassador School). Euroscola to konkurs wiedzy o UE skierowany do uczniów polskich szkół ponadpodstawowych. Uczniowie Zespołu Szkół Technicznych w Chełmie: **Kinga Dorosz**, **Julia Majdańska**, **Tomasz Dyczko**, **Maciej Daniel Kiendrak** i **Kacper Antoni Kozaczuk** zrealizowali dwa zadania kreatywne: film o długości 30 s: „Głosuj na przyszłość" oraz mem (grafika z tekstem): „Twój głos może uratować las i mieszkające tam zwierzęta".

Konkurs wyłonił 14 szkół z całej Polski, które otrzymały dofinansowanie na wyjazd swojej grupy reprezentatywnej na sesję specjalną do Parlamentu Europejskiego w Strasburgu. Uczniowie, laureaci konkursu przedstawili konstruktywną i innowacyjną wizję zagrożeń wynikających ze zmian klimatycznych zawartych w pracach konkursowych.

Celem programu jest poszerzenie wiedzy uczniów szkół średnich o europejskiej demokracji parlamentarnej, europejskich wartościach obywatelskich, procesach demokratycznych, procesach decyzyjnych oraz roli Parlamentu Europejskiego (PE).

W sali plenarnej PE w Strasburgu wręczono też dyplomy honorowym dawcom krwi. Za szlachetną postawę i aktywny udział w ratowaniu ludzkiego życia poprzez włączenie się w ideę krwiodawstwa międzynarodowego otrzymali je: **Radosław Świderski**, **Fabian Lewczuk**, **Sebastian Dywański**, **Rafał Pakuła**, **Tomasz Parada**, **Kamil Wróbel**, **Mikołaj Koziej**, **Kacper Krzyżanowski**, **Maciej Daniel Kiendrak**, **Kacper Antoni Kozaczuk**, **Martyna Stępień**, **Michał Gabriel Lubaszewski**, **Bartosz Kaczorowski**, **Mikołaj Krzywicki**, **Wojciech Olech**, **Kacper Karamać** oraz **Sebastian Grądkowski**.

Na zakończenie pobytu uczniowie zwiedzali najważniejsze atrakcje turystyczne Strasburga. Młodzież podziwiała m.in. katedrę Najświętszej Marii Panny, kościół św. Pawła, Pałac Reński, Bibliotekę Narodową i Uniwersytecką, Plac Republiki czy najpiękniejszą dzielnicę miasta nazywaną Małą Francją.

W trakcie pobytu w Niemczech uczniowie mogli też zwiedzić Muzeum Techniki w Hornbach Sinsheim oraz masywny zamek obronny Haut-Koenigsbourg, który góruje nad horyzontem niedaleko miejscowości Orschwiller w Alzacji.

Organizatorami wyjazdu byli: **Magda Bajkowska**, nauczycielka języka angielskiego i **Mariusz Śliwa**, nauczyciel historii i wiedzy o społeczeństwie. **red**

eprasa.pl 830f916191

**GMINA REJOWIEC** Zwalczają „wodny” kryzys

# Problem goni problem

**Chodzi o brudną, brązową wodę, która raz na jakiś czas spływa z kranów mieszkańców Niedziałowic. Do ich alarmujących doniesień odnosiliśmy się w jednym z ostatnich numerów. Władze gminy twierdzą, że tak naprawdę problem rozwiązać może tylko przeniesienie ujęcia z Aleksandrii Niedziałowskiej do Niedziałowic. Ale zauważają też inne niepokojące zjawiska, o których dyskutowano podczas ostatniej sesji rady gminy.**

## Interweniowali w trybie doraźnym

Burmistrz **Tadeusz Górski** poinformował radnych o tym, że urzędnicy pochylili się nad problemem mieszkańców sołectwa i postanowili jakoś mu zaradzić. Zamontowano mianowicie specjalny zawór, który ma, jeśli nie wyeliminować, to przynajmniej zminimalizować problem „kawowej” wody.

- Mamy nadzieję, że dzięki tym działaniom jakość wody będzie lepsza. Docelowo należałoby jeszcze przepłukać całą sieć – omawiał problem włodarz samorządu.

Przy okazji wykonywanych prac dostrzeżono też inny problem, w którego zdiagnozowaniu pomogły, zamontowane w ramach dużej modernizacji sieci, elektroniczne wodomierze. Są podobno na tyle czułe, aby wykazać, że gdzieś w rejonie Niedziałowic występuje duży ubytek wody.

- Ta woda po prostu gdzieś „ucieka”. Musimy ustalić, gdzie konkretnie. Awarii nikt nam nie zgłaszał. Urządzenie wskazuje, że pobór nocny jest większy od tego dziennego. A powinno być przecież odwrotnie – zauważył Górski.

## Czy ktoś kradnie wodę?

Gospodarz gminy podejrzewa, że ktoś pobiera wodę z hydrantu wprost do dużego zbiornika i należałoby takiego „wodnego złodzieja” po prostu złapać. Tymczasem jest to trudne, nie ma żadnych dowodów, a stare urządzenia nie sygnalizowały, aby coś miało być nie tak.

Przypominamy, że bardziej lub mniej otwarta dyskusja na temat wsi i „wody” toczy się już od dłuższego czasu, a zaostrzyła na początku stycznia, kiedy mieszkańcy, nie po raz pierwszy zresztą, zobaczyli w swoich garnkach i kubkach wodę koloru kawy. Taka sama woda zasilała również przez pewien czas urządzenia AGD, pralki i zmywarki i można się tylko domyślać, że panie nie były usatysfakcjonowane kolorem upranej w niej bielizny…

- Włożyłam do pralki białe rzeczy, prześcieradła i poszewki, a wyjęłam brązowe. Przecież nie użyję już tego w domu. Chyba oddam mężowi na tzw. szmaty do garażu – zasygnalizowała wówczas w rozmowie z nami jedna z mieszkanek wsi.

## Niedziałowice walczą o swoje

Czara goryczy niedziałowiczan przelała się natomiast po opublikowaniu materiału, w którym władze gminy podsumowują inwestycje, jakie udało się zrealizować w roku 2023 i nakreślają bieżący plan pracy. Mieszkańcy zauważyli, że w propozycjach nie znalazły się żadne konkretne projekty dotyczące ich wsi. Nie zasygnalizowano też rozwiązań dla konkretnych przecież, dręczących ich bolączek.

- Chcielibyśmy, aby pomyślano nie tylko o wodociągu i jakości wody, ale też o termomodernizacji lokalnej świetlicy wiejskiej. Tymczasem w artykule nie znaleźliśmy na ten temat ani słowa. Czy zostaliśmy zapomniani? - pytali mieszkańcy na jednej z internetowych grup.

źródło: profil Facebook Wieś Niedziałowice
*Prace związane z poprawą jakości wody miały miejsce w lutym*

W jednej z rozmów z nami burmistrz Górski stwierdził, że problem ujęcia jest złożony, wymagający wielu różnych działań. Wymiana zaworu może się okazać niewystarczająca...

- To ujęcie zostało kiedyś zaprojektowane na bagnach, którego mikroklimat nie sprzyja niestety temu, aby pobierać dobrej jakości wodę. Instalacja ulega często zanieczyszczeniu, zamuleniu. Poziom żelaza jest tam bardzo wysoki, co przekłada się oczywiście na kolor wody. Planujemy modernizację tego ujęcia. Zostaną zamontowane m.in. nowe lampy UV. Urządzenia na ujęciu mają już niestety swoje lata. Docelowo chcielibyśmy jednak przenieść to ujęcie „wyżej”, do samych Niedziałowic, gdzie będzie już osadzone na marglu, w innych warunkach geologicznych – wyjaśniał nam burmistrz Górski.

Tak więc okazuje się, że władze miasta i gminy problemy dostrzegają i próbują na nie reagować. Czy kłopot brudnej wody powróci? Miejmy nadzieję, że nie. **RC**

# Świątynia odzyska dawny blask

**GM. WOJSŁAWICE Trwają prace remontowe w kościele pw. św. Michała Archanioła w Wojsławicach. Przed ekipą fachowców postawiono niełatwe zadanie wymiany przestarzałej instalacji elektrycznej. Przy okazji mają również zadbać o to, aby ściany i detale zabytkowej świątyni zachwyciły na powrót pierwotnym pięknem.**

źródło: Lubelski Wojewódzki Konserwator Zabytków

źródło: Lubelski Wojewódzki Konserwator Zabytków

Nad przebiegiem całego procesu i zakresem wszystkich prac czuwa oczywiście chełmska delegatura Wojewódzkiego Urzędu Ochrony Zabytków. Jej kierownik, **Paweł Wira**, wyjaśnia, że przy okazji wymiany instalacji warto zadbać też o inne aspekty.

- Założyliśmy, że tynk powinien zostać usunięty tylko tam, gdzie jest to absolutnie konieczne. Ściany są miejscami zawilgocone, ale są też miejsca, które zachowały się w niemal nienaruszonym stanie. Okazuje się, że w takim doskonałym wręcz stanie, pierwotny tynk zachował się między innymi pod warstwą starych lamperii, które właśnie teraz zostaną usunięte. Głównie mechanicznie, ale tam, gdzie nie jest to możliwe, również przy pomocy odpowiednich, chemicznych preparatów – wyjaśnia kierownik Wira.

Fachowcy skupiają się jednak nie tylko na kuciu i szlifowaniu powierzchni ścian, ale także na tym, aby spod starych warstw tynków i farb wydobyć pierwotne piękno wojsławickiej świątyni. To wartość, o którą z pewnością warto powalczyć.

- Z naszych dotychczasowych ustaleń wynika, że pierwotnie świątynia była pomalowana w odcieniach bardzo naturalnych. Ściany miały kolor zbliżony do naturalnego tynku wapiennego, natomiast detale posiadały kolor zbliżony do beżowego. Teraz te pierwotne warstwy zostaną odtworzone, natomiast wszystkie wtórne usunięte. Na szczęście w wielu miejscach malowano świątynię farbami kredowymi i wapiennymi, a więc ich usunięcie jest relatywnie proste. Trudności nastręczają jedynie lamperie – mówi konserwator.

Po zakończonym remoncie kościół zyska nie tylko nową instalację elektryczną i piękny wystrój, ale także instalację przeciwpożarową oraz alarmową. Wiadomo również, że duszpasterze parafii chcieliby również zadbać o kościół na zewnątrz, ale ta część planów będzie mogła zostać zrealizowana w bliżej nieokreślonej przyszłości. **RC**

# Okszów podzielony na prośbę mieszkańców

**GM. CHEŁM Uchwałę w sprawie podziału administracyjnego sołectwa Okszów na sołectwo Okszów i sołectwo Okszów -Kolonię podjęto podczas ostatniej sesji rady gminy.**

Uzasadniając uchwałę, wójt **Wiesław Kociuba** podkreślił, że Okszów był do tej pory największym sołectwem na terenie gminy, dlatego też podjęto decyzję o tym, aby wyodrębnić z niego kolejne – właśnie Okszów -Kolonię. Zmniejszenie liczby mieszkańców przełoży się, zdaniem wójta, na jakość współpracy pomiędzy lokalną społecznością a gospodarzami terenu, czyli sołtysami oraz właściwymi dla tych terenów radami sołeckimi.

- Po wprowadzeniu zmian w Okszowie pozostanie 1145 mieszkańców, natomiast w ramach nowego sołectwa ujętych zostanie 578 osób. Wierzymy, że dzięki temu wypełnianie obowiązków sołtysa będzie łatwiejsze – stwierdził podczas obrad włodarz samorządu.

Do wprowadzenia zmian nakłaniać mieli samorządowców sami mieszkańcy. Co prawda, zainteresowania tego nie odzwierciedliły konsultacje społeczne (spośród 1358 mieszkańców swoją opinię wyraziły jedynie 73 osoby), jednak uczyniono zadość ich oczekiwaniom. Znakomita większość ankietowanych osób, ponad 85% opowiedziała się za wprowadzeniem zmian. Uchwałę w sprawie podziału przyjęto 12 głosami „za”.

Warto też doprecyzować, że do czasu wyboru nowych sołtysów i rad sołeckich pieczę nad oboma sołectwami sprawować będzie dotychczasowy sołtys Okszowa oraz rada sołecka z tej miejscowości. **RC**

# Wyleją asfalt lada dzień

**GM. ŻMUDŹ Wszystko jest już jasne. 29 lutego władze samorządu zapoznały się z ofertami firm, które chciałyby zająć się planowanymi na najbliższe miesiące pracami drogowymi. Postępowanie nie zostało jeszcze rozstrzygnięte, ale wydaje się, że nie ma powodów do obaw. Wszystkie oferty „zmieściły się” w przygotowanej na ten cel kwocie.**

Na zadanie „Przebudowa sieci dróg na terenie gminy Żmudź” władze wyasygnowały w budżecie kwotę w wysokości niespełna 8,5 mln zł. Po zakończeniu postępowania przetargowego okazało się, że swoje kosztorysy zaproponowały trzy przedsiębiorstwa.

Najwięcej za wykonane zlecenie chciałby zainkasować Jacek Michałek z Lublina. Przedstawił ofertę opiewającą na niecałe 9,8 mln zł. Najniższą, najkorzystniejszą dla samorządu, złożył natomiast PREF-BET z Pawłowa. Jeśli urzędnicy zdecydowaliby się na to, aby to właśnie tej firmie powierzyć drogowe zadanie, to za wszystkie prace musieliby zapłacić nieco ponad 7,15 mln zł. Czy istotnie władze wybiorą to przedsiębiorstwo? Decyzja w tej sprawie będzie zapewne podjęta w najbliższych dniach.

Jeśli wszystko pójdzie po myśli samorządowców, to robotnicy drogowi pojawią się już wkrótce między innymi w Wołkowianach i Klesztowie, gdzie zostanie wyremontowany odcinek o długości blisko 1,5 km czy na trasie łączącej Puszczę z Lipinkami, gdzie stan nawierzchni zmieni się na niecałych 2,8 km.

Na tym lista wytypowanych do przebudowy dróg się nie kończy. Zmieni swoje oblicze również ulica Lipowa w Żmudzi (odcinek liczący niecałe 400 m). Nowy asfalt pojawi się też w Puszczy, na długości niespełna 800 m. Ostatni odcinek, jaki brany jest pod uwagę, to ten położony w Klesztowie. Liczy niecałe 150 m. **RC**

eprasa.pl 830f916191

**REGION** Gospodynie pomoc mają w swoim DNA

# Ludzie was nie opuścili…

**W jednej z ostatnich scen filmu „Powstaniec 1863" sędziwa hrabianka mówi do ks. Stanisława Brzóski, dowódcy powstańczej partii na Podlasiu, „Przykro, że ludzie was opuścili". Grany przez Sebastiana Fabijańskiego bohater odpowiada natomiast „Ktoś musi nam pomóc. Inaczej nasza ofiara jest bezsensowna". Czy pośród aktualnych, dzisiejszych tekstów kultury można odnaleźć bardziej wymowny obraz? Taki, który mógłby stanowić punkt odniesienia dla walki, którą prowadzą dziś rolnicy w Dorohusku i innych zakątkach naszego regionu?**

źródło: KGW „Na Dolince"
*Gospodynie z Leśniowic na blokadzie w Dorohusku*

## Tacy jesteśmy. Czy tego chcemy, czy nie

Wtedy kobiety żegnały swoich mężów na progach szlacheckich dworków i chłopskich, prostych chat. Oni przyrzekali natomiast, że wrócą, że będzie inaczej, lepiej. Zabierali skromny posiłek, a za pazuchą skrywali pukiel włosów ukochanej. Wielu nie wróciło, a one, wraz z nimi, traciły wszystko.

źródło: Koło Gospodyń Wiejskich z Majdanu Krzywskiego

Dzisiaj walka o to, aby było lepiej, jest już inna. Nieprzyjaciel nie czyha z nabitym karabinem, gotów wypalić prosto w serce albo zawlec na syberyjską katorgę. Nie wtrąca do wilgotnych kazamatów i nie wiesza na stryczkach. Dzisiaj kryje się w gąszczu przepisów, niespłaconych kredytach, wyziera z pustych kont. Zmusza do podejmowania radykalnych kroków. Brzmi nazbyt patetycznie? Dla rolników walka ma taki właśnie wymiar. Mierzą się z niezrozumiałą dla nich rzeczywistością. O swój los, przyszłość, rodziny, ich dobrobyt. Obiecali przecież kiedyś, że pozostaną wierni ziemi i pracy, że nie odejdą, będą trwać. Więc walczą. O to, aby nie zabrakło na stołach chleba i by pamiętano o ich ofierze, codziennym znoju. Pytanie brzmi zatem: - Czy potrafimy być wdzięczni?

- Cóż mogę powiedzieć. My te zmiany na wsi obserwujemy z mężem od wielu lat. Problemy, liczne problemy rolników narastały od wielu lat. W końcu stały się ciężarem nie do uniesienia. Ludzie wyszli na ulice. Przestali sobie radzić. Poprzedni rząd sugerował, aby nie sprzedawać płodów, bo ich cena będzie wyższa, korzystniejsza. Tak się nie stało – mówi **Alicja Puczyńska**, sołtyska Wierzbicy w gminie Leśniowice.

Pani Alicja mówi, że obecnej sytuacji na naszym, polskim podwórku, nie są absolutnie winni sami Ukraińcy. Spotkała ich tragedia, muszą walczyć o byt, ale ktoś najwyraźniej próbuje wykorzystać zamęt i kryzys do ubijania intratnych interesów. Rynek nie znosi próżni, zatem jeśli można wyprodukować coś taniej, obniżając koszty, to jakość przestaje mieć znaczenie. Tak stało się właśnie z polską branżą spożywczą. Znalazł się tani produkt, który bardzo szybko znalazł nabywców.

- Praca na wsi jest pracą bardzo trudną i ciężką. To ciężki kawałek chleba. Staram się pomagać, jak umiem. Czasami pomagam w „papierach", sugeruję, aby udać się tu czy tam. Ale należy to powiedzieć w bardzo zdecydowany, jasny sposób. Przepisy Zielonego Ładu dotyczą nie tylko rolników. One uderzają w sposób bezpośredni czy pośredni także w nas, ludzi funkcjonujących w innych obszarach czy mieszkających w miastach. Dzisiejsza walka jest walką o normalność – twierdzi Puczyńska.

Nikt nie oczekuje od nikogo, by chwytał za karabin i przelewał krew. Przynajmniej nie teraz, nie u nas. Oby też taki niespokojny czas nigdy nie nadszedł. Dojrzali obserwatorzy życia publicznego w Polsce nawołują jednak do tego, aby wziąć odpowiedzialność, wstać z przysłowiowej kanapy i opowiedzieć za tym, co ważne. Wesprzeć ludzi, którzy jednak rezygnują ze swojego komfortu i otwarcie mówią o tym, z czym się nie zgadzają.

## Już nie żegnają. Są i walczą

- Dzisiaj młode żony rolników także wspierają swoich ciężko pracujących mężów, jak tylko mogą. Postanowiłyśmy zawieźć z moją sąsiadką domowy rosół. Ale to nie był zwykły rosół. **Iwona Zielińska** zaproponowała, żeby ugotować go na kaczkach z własnego gospodarstwa, własnych warzywach, doprawić ziołami z ogródka. Przeszło 20 litrów takiej gorącej, domowej zupy natychmiast podniosło morale – wspomina z uśmiechem pani Alicja.

źródło: KGW „Na Dolince"

Na ulicy stoi koksownik. Starszym kojarzy się z mroźną zimą z 1981 na 1982 rok. **Andrzej** dorzuca do środka grube kawałki drewna. Skąd? Ktoś przywiózł rano na przyczepce. Nawet nie zna tej osoby. Takich aniołów na blokadzie jest mnóstwo. Znalazła się też gorąca herbata, kawa. Zaciera ręce. Pogoda wariuje. Raz jest wiosennie, a raz mroźno, siąpi drobny deszcz. Mówi o tym, że nie mógł sprzedać rzepaku, bo do skupu dotarła dostawa ukraińskiego oleju.

- Więc po co komu nasz rzepak – mówi z drwiącym uśmiechem.

Oczywiście, że wolałby teraz być w domu. Jest co prawda sobota, ale w gospodarstwie pracy nie brakuje. Teraz już może liczyć na syna, ale ten, jak to młodzi, też ma swoje sprawy. Wieczorem pójdzie pewnie z dziewczyną na randkę.

- O tej porze już wszystko szykujemy. Niedługo powinniśmy wyjeżdżać w pole. Wszystko się jednak skomplikowało. Nie wiadomo, co robić. Problemy gonią problemy. Co zrobimy? Nie cofniemy się. Jest już za późno. Jeśli nie wywalczymy tego sami, nikt za nas niczego nie zrobi – mówi z przekonaniem rolnik.

Tak więc brną w tym bagnie po pas. Z całym bagażem problemów na karku, steranym zdrowiem. Jak powstańcy. Niepewni jutra i tego, czy do końca mają rację. Widzą jednak, że nie ma innego wyjścia. Czują się pionkiem w niejasnej grze, a chcą być szanowanymi obywatelami. Oni dają z siebie wszystko, więc oczekują, że także politycy będą w ich sprawie „gryźć trawę". Chyba że nie chcą. Czort z nimi. Sami dadzą radę.

- Skończył się czas spokoju. Moim zdaniem do rolników powinni dołączyć też inni – pozostali przedsiębiorcy, nauczyciele. Sama jestem nauczycielką i z ogromnym niepokojem obserwuję zmiany, jakie zachodzą w podstawie programowej. Chyba, tak osobiście, na co dzień, boimy się tych słów. Ale może warto to powiedzieć wprost – jeśli się nie zjednoczymy, to polegniemy. W wielu różnych obszarach – mówi Puczyńska.

## Im wystarczy tylko słowo…

Dla nich to normalne. Pomoc mają w swoim DNA. Gospodynie to dzisiaj takie oddziały do zadań specjalnych. Nie boją się wymagających misji. Bez nich wiele dobrych inicjatyw nie przetrwałoby. Jeśli trzeba, to wystarczy im tylko słowo.

- Dla mnie osobiście to zupełnie naturalne. Co prawda nie prowadzimy dzisiaj z mężem gospodarstwa rolnego, ale znamy dobrze realia pracy na wsi. Tak po prostu trzeba. Trzeba wspierać rolników w ich słusznej walce – mówi **Jolanta Harmata** z Koła Gospodyń Wiejskich „Na Dolince", które działa na terenie gminy Leśniowice.

Padło więc hasło „rolnicy" i członkowie koła w okamgnieniu zorganizowali się i ruszyli na granicę z gorącą zupą.

- Trzeba sobie powiedzieć bardzo szczerze, że bez tej pracy nie mamy chleba. Możemy oczywiście jeść różne produkty, które oferowane są w marketach. Ale czy o to chodzi? Polska to przecież rolniczy kraj. To znaczna część naszej gospodarki. Nie wyobrażam sobie, aby pewne procesy mogły ten stan zmienić na zawsze. Pomóżmy im. Wtedy i nam będzie żyło się lepiej. Jeśli strajk będzie trwał, będziemy tam na pewno nie raz – mówi Harmata.

W akcji na granicy pomagały też ostatnio gospodynie z Majdanu Krzywskiego.

Chciałyśmy w ten symboliczny sposób dodać otuchy i siły naszym rolnikom w walce o przyszłość Polski. Bardzo ich wspieramy - mówi nam przewodnicząca koła **Katarzyna Szymaniak**.

źródło: Alicja Puczyńska

Rolnicy z Majdanu Krzywskiego także biorą udział w proteście. By udzielić pomocy, np. dostarczając posiłek na miejsce, należy wpisać się na listę. Okazuje się, że chętnych do włączenia się w akcję jest naprawdę wielu.

Mamy jeszcze serce i rozum. A tego nie mogą nam zabrać. Serce, aby kochać, wziąć odpowiedzialność i troszczyć się o ważne sprawy. Rozum po to, aby zrozumieć, że nasze życie jest w naszych rękach. Oni kochają i rozumieją. I nie mogą zostać sami…

**RC, JK**

# Huta szkła w muralu zaklęta

**GM. RUDA-HUTA W centrum Rudy-Huty powstał ciekawy mural. Ilustracja nawiązuje do historii gminy, w której przez wiele lat funkcjonowała huta szkła. Gmina wzięła udział w projekcie „Poleska Dolina Bugu w muralach zaklęta", realizowanym przez stowarzyszenie „Poleska Dolina Bugu".**

W Rudzie-Hucie na ścianie budynku przedwojennego „kantoru" powstał artystyczny mural przedstawiający hutę szkła w Rudzie Opalin i grupę jej pracowników.

- Zdjęcie, w oparciu o które został zaprojektowany mural, zostało zrobione prawdopodobnie w latach 1965-1970. Przedstawia ono nieistniejącą już hutę szkła z charakterystycznymi silosami oraz kominami. Jest to próba ocalenia od zapomnienia historycznego obiektu, z którym od dawna kojarzona jest Ruda-Huta - wyjaśnia **Jarosław Walczuk,** kierownik referatu organizacyjnego w Urzędzie Gminy Ruda-Huta.

Mural ma służyć promocji gminy i „cieszyć oko" mieszkańców oraz turystów. Wykonała go firma Live Media Crew z Warszawy.

- Miejsce muralu nie jest przypadkowe, ponieważ tutaj znajdowała się dziewiętnastowieczna huta szkła. Również w tym miejscu obecnie funkcjonuje jedna z najnowocześniejszych bibliotek jako Centrum Kultury Gminy Ruda-Huta o nazwie „Huta Kultury" - dodaje **Kazimierz Smal,** wójt gminy Ruda-Huta.

Mieszkańcy przyznają, że mural dodaje uroku temu miejscu.

- Cieszę się, że w mojej miejscowości coś się zmienia. Murale są teraz bardzo popularne. Ten wykonany został w naprawdę dokładny sposób. Latem wkomponuje się pięknie w nasze zielone obszary, a jesienią wprowadzi trochę radości w szare dni - podsumowuje **Piotr,** mieszkaniec gminy.

Mural powstał w ramach realizowanego przez stowarzyszenie „Poleska Dolina Bugu" projektu „Poleska Dolina Bugu w muralach zaklęta", mającego na celu promocję obszaru Lokalnej Strategii Rozwoju. Projekt zakłada wykonanie takich dzieł w każdej gminie, która należy do stowarzyszenia: Będą więc jeszcze w gminach Wola Uhruska, Hańsk, Stary Brus, Wyryki, Hanna, Włodawa oraz mieście Włodawa.

- Łącznie powstanie 8 murali promujących obszar działania Stowarzyszenia „Poleska Dolina Bugu". Koszt całkowity wszystkich wyniesie 123 tys. zł, z czego dofinansowanie ze środków UE to prawie 110 tys. zł. Wkład własny, ponad 13 tys. zł, zapewnia Stowarzyszenie „Poleska Dolina Bugu – poformował **Piotr Śliwa**, wiceprezes stowarzyszenia, a także przewodniczący Rady Gminy Ruda-Huta.

fot. nadesłane

**AK**

eprasa.pl 830f916191

# Wbili pierwszą łopatę w Rudce

**GM. CHEŁM Budowa świetlicy wiejskiej w Rudce to jedna z pierwszych inwestycji, jaką władze gminy zaplanowały na bieżący rok pracy. Postępowanie przetargowe zostało rozstrzygnięte na początku grudnia, natomiast prace budowlane ruszyły pod koniec lutego. Wiemy, jak to integracyjne miejsce będzie wyglądało i z czego będą mogli skorzystać mieszkańcy gminy.**

źródło: Gmina Chełm

Budową świetlicy zainteresowanych było aż 14 podmiotów. Najkorzystniejszą, z punktu widzenia gminy, ofertę przedstawił Gminny Zakład Obsługi z Dorohuska, który dał wycenę opiewającą na niespełna 1,35 mln zł. Najwięcej za wykonane prace chciało natomiast zainkasować przedsiębiorstwo POL-BUD z Ciecierzyna, które gotowe było przystąpić do prac w ramach umowy na kwotę blisko 2,85 mln zł.

Ostatecznie władze samorządu zdecydowały się na to, aby realizację zadania powierzyć przedsiębiorstwu DAW-BRUK ze Srebrzyszcza, które wyceniło prace na prawie 1,5 mln zł. W budżecie inwestycji znalazły się również środki, które gmina pozyskała w ramach dofinansowania z rządowego funduszu Polski Ład. Z tego źródła udało się zdobyć aż 1,3 mln zł.

W dokumentacji przetargowej zawarto informację o tym, że świetlica będzie budynkiem parterowym, murowanym, niepodpiwniczonym oraz bez użytkowego poddasza. Konstrukcja dachu wykonana zostanie z drewnianych wiązarów, a pokrycie będzie z blachy ułożonej techniką na rąbek stojący. Strop zostanie docieplony wełną o grubości 30 cm, a ściany zewnętrzne styropianem o grubości 16 cm. Powierzchnia zabudowy wynosić będzie niespełna 200 m2, powierzchnia użytkowa niecałe 142 m2, a kubatura prawie 890 m3.

Obiekt wyposażony zostanie też w niezbędne instalacje: energetyczną, wodociągową, ciepłej wody użytkowej, sanitarną oraz centralnego ogrzewania. Budynek ogrzewany będzie przy pomocy kotła zasilanego gazem płynnym. Ma być też odpowiednio wentylowany, a mieszkańcy będą mogli skorzystać na miejscu z sieci internetowej czy telewizji. Teren wokół świetlicy zostanie utwardzony kostką brukową, a w pobliżu pojawią się urządzenia placu zabaw oraz siłowni plenerowej.

Na realizację zadania wykonawca ma 20 miesięcy. **RC**

# Chcą urządzić muzeum

**GM. RUDA-HUTA Miejsce na placówkę udostępnią władzom samorządu hierarchowie Kościoła Polskokatolickiego w Rzeczypospolitej Polskiej. Biskup ordynariusz diecezji warszawskiej oraz zwierzchnik wspólnoty Andrzej Gontarek zadeklarował, że jest w stanie odstąpić gminie, zupełnie nieodpłatnie, kościół św. Mateusza w Rudzie-Hucie. Odpowiednią uchwałę w tej sprawie podjęto podczas ostatniej sesji rady gminy.**

źródło: Artur Jemielita
*Budynek kościoła św. Mateusza w Rudzie-Hucie*

Rozmowy na temat nieużytkowanego od wielu lat obiektu toczą się już od jakiegoś czasu. Wójt **Kazimierz Smal** wyjaśnił, że rozmowy dotyczą w istocie dwóch nieruchomości – jednej, na której położony jest kościół oraz przyległego terenu.

- Teren, na którym posadowiony jest kościół, liczy w sumie ok. 13 a. Większość działki zajmuje budynek, pozostaje mało miejsca na zagospodarowanie czy jakiś parking. Tę część wspólnota chce nam przekazać nieodpłatnie. Zastanawiamy się również nad tym, aby nabyć, już odpłatnie, także przyległy teren, grunty rolne. Ta z kolei działa ma powierzchnię 2,6 ha – poinformował radnych wójt Smal.

W tej chwili teren jest zaniedbany, zakrzaczony, więc jego zagospodarowanie wymagałoby znacznych nakładów sił i środków. Kościół niszczeje i gmina chciałaby przywrócić mu dawną świetność.

- Sądzę, że dla naszej społeczności to niezwykle cenny budynek. Warto też zauważyć, że to w zasadzie jedyny tego typu kościół, który został objęty ochroną jako zabytek. Chcielibyśmy utworzyć tam takie centrum historii gminy. Ekspozycja obejmowałaby wszystkie obszary działalności społeczności naszej gminy na przestrzeni lat – mówił o koncepcji zagospodarowania kościoła włodarz gminy.

Warto przypomnieć, że parafia została utworzona w 1930, głównie przez sympatyków i działaczy radykalnego ruchu ludowego. Przyczyną konfliktu z proboszczem rzymskokatolickim była niechęć chłopów do partycypowania w kosztach budowy świątyni w okresie wielkiego kryzysu. Ostatecznie powstał jednak drewniany budynek, który rozebrano w czasie okupacji. W 1947 zakupiono na potrzeby wspólnoty budynek poewangelicki, który przystosowano do potrzeb kultu polskokatolickiego. Kościół stoi nieużytkowany, ponieważ wierni korzystają z pomieszczeń świątyni, która funkcjonuje w Chełmie. **RC**

**REJOWIEC** Zmienią oblicze zabytków

# Konserwator dał zielone światło

**Wszystko wskazuje na to, że po wielu latach oczekiwań i trudnych rozmów z urzędnikami marzenie o tym, aby przywrócić dwóm ważnym zabytkom dawny blask, zostanie zrealizowane. Podczas ostatniej sesji rady miasta burmistrz Tadeusz Górski poinformował radnych o tym, że przygotowania do remontu pałacu i pałacowej oficyny wchodzą w ostatnią fazę.**

źródło: Jan Niedźwiedź, zabytek.pl

- Nasz plan uwzględnia między innymi montaż instalacji fotowoltaicznej oraz pomp ciepła. Te urządzenia pozwolą na obniżenie rachunków. Przypomnę tylko, że starania o środki na remont pałacu oraz inne działania z nim związane rozpoczęliśmy jeszcze w 2019 roku i dopiero teraz będziemy mogli zająć się realizacją zadań – wyjaśniał w czasie obrad burmistrz **Tadeusz Górski**.

Po raz ostatni o możliwości wyremontowania dwóch zabytkowych obiektów – pałacu oraz pobliskiej oficyny – samorządowcy w Rejowcu dyskutowali jeszcze w ubiegłym roku, podczas sierpniowej sesji rady gminy.

- We wniosku uwzględnialiśmy remont elewacji pałacu, sztukaterii praz wykonanie rekuperacji obiektu. Chcieliśmy też, aby budynek zasilany był energią pochodzącą z paneli fotowoltaicznych. Ale nie tylko. Nasze plany obejmowały również pałacową oficynę – wyjaśniał wówczas radnym włodarz miasteczka.

Na rozpatrzenie wniosku oczekiwano kilka długich lat i ostatecznie obie strony doszły do porozumienia, że na tym etapie osiągalny jest jedynie remont oficyny.

- W zakresie prac uwzględnilibyśmy niezbędny remont dachu, ponieważ stare poszycie już od dawna przecieka. Chcielibyśmy również wymienić okna oraz zabezpieczyć jedną ze ścian, która teraz stwarza ewidentne zagrożenie. Rozmowy z Narodowym Funduszem Ochrony Środowiska i Gospodarki Wodnej jeszcze się toczą. Mamy nadzieję, że uda się ostatecznie pozyskać niezbędne środki – komunikował radnym burmistrz Górski.

Pięć lat temu samorząd wnioskował o 3 mln złotych, po 1,5 mln na każdy z obiektów. Upłynęło jednak sporo czasu, zmieniły się realia i jednostka dysponująca środkami doszła do wniosku, że może przekazać miastu jedynie 1,5 na remont oficyny.

Jeśli chodzi o pałac, to zostanie on wyremontowany, choć nie w całości i nie tak, jak sobie tego życzyły władze, bo w ramach dofinansowania, jakie Rejowiec otrzymał z Rządowego Programu Odbudowy Zabytków. Z tego źródła samorząd dostał 1,3 mln zł, które to środki pozwolą na odnowienie elewacji oraz sztukaterii. **RC**

# „Jak nie lubić Żyda?" - opowie Jacek Tacik

**CHEŁM Dziennikarz i amerykanista Jacek Tacik przyjedzie do Chełma na spotkanie autorskie. Reportaż o przewrotnym tytule „Jak nie lubić Żyda?" jest opisem podróży po Polsce i Izraelu, w aspekcie normowania stosunków polsko-żydowskich. Autor spotkał na swojej drodze ludzi, którzy poświęcili życie, próbując odbudować wzajemne relacje: polityków, społeczników, historyków oraz byłych więźniów obozów koncentracyjnych.**

Chełmska Biblioteka Publiczna im. Marii Pauliny Orsetti zaprasza na spotkanie autorskie z **Jackiem Tacikiem**, które odbędzie się w poniedziałek (11 marca) o godz. 17:00 w sali widowiskowej ChBP (ul. Partyzantów 40).

Jacek Tacik jest dziennikarzem „Faktów" TVN, autorem materiałów oraz reportaży z Bliskiego Wschodu, a także dwóch książek: „Zamach. Jan Paweł II – 13 maja 1981. Spisek. Śledztwo. Spowiedź" i „Jak nie lubić Żyda?". Z wykształcenia amerykanista; pracował w Polsat News, TVP Info, „Wiadomościach" TVP1 oraz TVN24. Publikował m.in. w „Tygodniku Powszechnym" i „Press". Relacjonował konflikt izraelsko-palestyński, referendum niepodległościowe w Szkocji, abdykację Benedykta XVI, konklawe i wybór papieża Franciszka oraz beatyfikację i kanonizację Jana Pawła II. Opisywał losy uchodźców z Bliskiego Wschodu i Afryki Północnej, którzy próbowali przedostać się szlakiem bałkańskim na północ Europy. W 2022 roku, po rosyjskiej inwazji na Ukrainę, relacjonował działania wojenne.

fot. Paweł Śmiałek

Przeprowadził wywiady z **Szimonem Peresem**, byłym prezydentem Izraela, **Giorgio Napolitano**, prezydentem Włoch, **kard. Pietro Parolinem**, sekretarzem stanu Stolicy Apostolskiej, **Jensem Stoltenbergiem**, sekretarzem generalnym NATO oraz **Madeleine Albright**, byłą sekretarz stanu USA. **Oprac. AW**

# Grali fair play

**GM. BIAŁOPOLE 1 marca w hali sportowej w Białopolu odbył się turniej dla dzieci z rocznika 2014 i młodszych, któremu patronował wójt gminy. Organizatorami zmagań były miejscowa Publiczna Szkoła Podstawowa i Gminny Ośrodek Kultury.**

W rywalizacji wzięło udział sześć drużyn, które reprezentowały Wierzbicę, Sawin, Dorohusk, Świerże, Żmudź i Białopole. W zmaganiach nie była prowadzona klasyfikacja, ponieważ liczyła się dobra zabawa i postawa fair play. **MP**

eprasa.pl 830f916191

KRASNYSTAW 630. rocznica nadania praw miejskich Krasnystawowi

# Złote Karpie przyznane

**Podczas uroczystości z okazji 630. rocznicy nadania praw miejskich miastu Krasnystaw odbyło się wręczenie „Złotych karpi", najwyższego wyróżnienia przyznawanego w Krasnymstawie. Wręczono je po raz 27. Natomiast Anne Jan Hielema otrzymał tytuł Honorowego Obywatela Miasta.**

Oficjalne obchody rozpoczęła msza święta w intencji mieszkańców Krasnegostawu w kościele św. Franciszka Ksawerego. Przewodniczył jej ksiądz dziekan **Jarosław Wójcik**. Następnie, w Krasnostawskim Domu Kultury, odbyła się uroczysta sesja Rady Miasta Krasnystaw.

W wydarzeniu udział wzięli: senator RP **Józef Zając**, starosta krasnostawski **Andrzej Leńczuk**, dyrektor Departamentu Rolnictwa i Rozwoju Obszarów Wiejskich Urzędu Marszałkowskiego Województwa Lubelskiego **Ewa Szałachwiej**, radni: Rady Miasta Krasnystaw, Rady Seniorów Miasta Krasnystaw, Młodzieżowej Rady Miasta Krasnystaw, sołtysi z terenu Krasnegostawu, przedstawiciele miejskich i powiatowych instytucji, służb mundurowych, zakładów pracy, a także mieszkańcy.

Józef Zając wręczył burmistrzowi Medal Pamiątkowy Senatu RP. Z kolei starosta Andrzej Leńczuk, wicestarosta **Marek Nowosadzki** i przewodniczący Rady Powiatu w Krasnymstawie **Witold Boruczenko** przekazali zwój z kopią i tłumaczeniem przywileju lokacyjnego miasta Krasnystaw. Podczas uroczystości został odczytany list od ministra rozwoju i technologii **Krzysztofa Hetmana**.

## „Złote Karpie" dla Krystyny Kobylańskiej

- Wybór nie był łatwy. Bardzo się cieszymy, że mamy w Krasnymstawie tak wyjątkowe osoby nominowane do tytułu „Złote Karpie". Tradycyjnie, wzorem lat poprzednich, kapituła postanowiła przyznać jedno wyróżnienie. Laureatem tego honorowego wyróżnienia w bieżącym roku zostaje pani Krystyna Kobylańska - powiedział podczas gali **Janusz Rzepka** przewodniczący kapituły oraz przewodniczący Rady Miasta Krasnystaw.

Zdobywczyni nagrody była wieloletnim nauczycielem i instruktorem tańca zespołów ludowych w Zespole Szkół Rolniczych w Krasnymstawie oraz w Krasnostawskim Domu Kultury. Przez długie lata prowadziła zespoły folklorystyczne i taneczne. W latach 1981-1985 była wicedyrektorem Młodzieżowego Domu Kultury w Krasnymstawie, a od 2007 roku jest członkiem Stowarzyszenia „Gloria Vitae".

Krystyna Kobylańska działa jako wolontariuszka i społeczniczka na rzecz środowiska senioralnego w Krasnymstawie. Od ponad 10 lat angażuje się w działalność Lubelskiego Uniwersytetu III Wieku filia w Krasnymstawie, a od 15 lat współpracuje z Miejskim Ośrodkiem Pomocy Społecznej i Dziennym Domem Pomocy Społecznej przy realizacji biesiad senioralnych, a także przy projekcie Senior + i Krasnostawski Aktywny Senior. Zdobywa z zespołem seniorów liczne nagrody i wyróżnienia. Od 2023 r. jako wolontariuszka prowadzi zajęcia aerobiku dla seniorów.

W 2023 r. TVP3 Lublin w programie „Pora Seniora - Sylwetki" jako inspirującego seniora w środowisku lokalnym wskazała Krystynę Kobylańską. Za swoją działalność była wielokrotnie odznaczana i nagradzana medalami, dyplomami czy wyróżnieniami.

fot. UM Krasnystaw

Do tego honorowego wyróżnienia nominowani byli również: **Dariusz Kowalczyk, Jadwiga Litkowska i Mirosław Iwańczyk**.

## Holender Honorowym Obywatelem Miasta

Podczas obchodów nastąpiło także nadanie tytułu Honorowego Obywatela Miasta Krasnystaw. Został nim **Anne Jan Hielema**. Zdobywca wyróżnienia po raz pierwszy przyjechał do Polski w 2000 roku jako członek misji gospodarczej na Międzynarodowe Forum Gospodarcze organizowane w Lublinie. Od 2002 roku był współorganizatorem przyjazdów holenderskich przedsiębiorców do Polski, zachęcając ich do nawiązywania współpracy.

Od 2007 roku wraz z żoną prowadzą firmę „DORAN", która od 2017 roku ma swoją siedzibę w Krasnymstawie. Zajmuje się ona działalnością gospodarczą w zakresie nawiązywania międzynarodowych kontaktów pomiędzy producentami z branży metalowej. Obecnie na terenie Krasnegostawu działają dwie firmy, które rozwinęły się dzięki nawiązanej współpracy, tj. „Wemax Polska" oraz „Mazurek Metal". Przedsiębiorstwa te są największymi i najważniejszymi partnerami firmy „DORAN". Pan Anne Jan Hielema jest również działaczem społecznym. Wspiera finansowo osoby prywatne, jak i organizacje.

Uczestnicy obchodów mieli także okazję wysłuchać wykładu historycznego **dr. Dariusza Wojnarskiego** z Akademii Zamojskiej pt. „Krasnystaw w dobie wczesnonowożytnej prosperity".

Muzycznym akcentem gali było wykonanie piosenki pt. „Moje Miasto Krasnystaw" autorstwa **Krzysztofa Dąbrowskiego**. Zaśpiewali ją członkowie działającego przy KDK zespołu Amicus. Jubileusz nadania miastu praw miejskich uświetnił także koncert lubelskiego barda **Jana Kondraka**. **AK**

# Radni murem za rolnikami

**GM. SIENNICA RÓŻANA Podczas sesji (29 lutego) gminni radni poparli postulaty rolników i apelują do rządu o pilne rozwiązanie problemów związanych z napływem produktów rolnych z Ukrainy.**

Radni zwrócili uwagę, że problem ten dotyczy w głównej mierze województwa lubelskiego, które w ubiegłym roku najbardziej odczuło skutki niekontrolowanego napływu ukraińskiego zboża, co przełożyło się na straty producentów w postaci spadku cen płodów rolnych.

Podkreślili również, że gmina Siennica Różana jest terenem typowo rolniczym, dlatego rada gminy apeluje m.in. o wprowadzenie mechanizmów ochrony rynku, które pomogą zrównoważyć ceny produktów rolnych na korzyść polskich producentów.

„Rozumiemy trudną sytuację Ukrainy, która prowadzi wojnę z Rosją, jednak dalsze tego typu działania spowodują zablokowanie wewnętrznego rynku w Polsce i upadek wielu gospodarstw rolnych" - czytamy m.in. w stanowisku Rady Gminy Siennica Różana.

Podczas sesji radni wybrali także ławnika do Sądu Rejonowego w Krasnymstawie. Kolejna już kadencję będzie nim **Joanna Włodarczyk**. **AK**

# Więźniowie pomogą w muzeum

**KRASNYSTAW Dyrektor Muzeum Regionalne w Krasnymstawie podpisała umowę na zatrudnienie skazanych osadzonych w krasnostawskim areszcie śledczym. Jak będzie wyglądała ta współpraca?**

fot. freepik

Zatrudnionych zostanie dwóch osadzonych z krasnostawskiego aresztu śledczego, którzy na terenie muzeum będą wykonywać prace porządkowe, a także niewielkie remonty. Jak informuje dyrekcja muzeum, ta współpraca ma potrwać do końca roku. Będzie się jednak odbywać na ściśle określonych warunkach.

- Musimy zapłacić ubezpieczenie za tych pracowników, zapewnić im szafki na ubiór. Codzienność takiej pracy wygląda w ten sposób, że nasz wyznaczony pracownik będzie z aresztu odbierał osadzonych, przychodził z nimi do muzeum i przez cały dzień sprawował nad nimi nadzór. Będzie kontrolował ich pracę. Po przepracowanym dniu więźniowie muszą być odprowadzani do aresztu - wyjaśnia dyrektor muzeum **Marta Zorska.**

Areszt Śledczy w Krasnymstawie systematycznie zwiększa liczbę osadzonych, zatrudnionych poza terenem placówki.

- Obecnie zatrudnionych jest 85 osadzonych, w tym 70 świadczy pracę odpłatną, co generuje możliwość spłaty posiadanych zobowiązań finansowych. Służba Więzienna czyni starania, by w pierwszej kolejności kierować do pracy skazanych posiadających zobowiązania alimentacyjne. Do zatrudnienia są kierowani skazani, których postawa w trakcie odbywania kary, w tym aktywność i podatność na kierowane wobec nich oddziaływania, pozytywnie rokuje do realizacji założeń świadczenia pracy w systemie zmniejszonego dozoru - wyjaśnia **mł. chor. Adam Kłys** z krasnostawskiego aresztu.

Dodaje, że ta forma zatrudnienia niewątpliwie pozytywnie wypływa na proces resocjalizacji osadzonych.

Osoby pozbawione wolności świadczą pracę w podmiotach prywatnych, państwowych, a także jednostkach samorządu terytorialnego. **AK**

# Kwiatowa i Gołębia będą remontowane

**KRASNYSTAW Dobra wiadomość dla mieszkańców. Burmistrz Robert Kościuk podpisał umowę na remont dwóch miejskich dróg. Zmodernizowane zostaną ulice: Kwiatowa i Gołębia.**

fot. UM Krasnystaw

Obie drogi zostaną gruntownie zmodernizowane. Na Kwiatowej przebudowane zostaną skrzyżowania oraz istniejące zjazdy. Wybudowane będą nowe chodniki oraz przejścia dla pieszych. Powstanie także nowe odwodnienie oraz oświetlenie. Na Gołębiej zostanie wykonana nowa nawierzchnia, pobocza oraz zjazdy.

Wybrana została oferta złożona przez Zakład Budowlano-Drogowy DROGMOST Spółka z o.o. z siedzibą w Mokrem. Zawarcie umowy z wykonawcą nastąpiło 29 lutego. Firma zobowiązana jest do wykonania remontu w terminie 21 miesięcy od dnia podpisania umowy. Całość inwestycji to koszt 9 429 626,06 złotych, a przedsięwzięcie dofinansowane jest ze środków Rządowego Funduszu Rozwoju Dróg. **AK**

# Nie przegap rekrutacji do przedszkola

**KRASNYSTAW 1 marca ruszył proces rekrutacji do przedszkoli z terenu miasta Krasnystaw. Rodzice, którzy chcą, aby ich dziecko rozpoczęło przygodę z przedszkolem we wrześniu, muszą tę decyzję podjąć jeszcze w marcu. Później może zabraknąć miejsc.**

fot. pressfoto

W Krasnymstawie jest kilka placówek, do których można posłać dziecko. To Przedszkole nr 1 im. "Słoneczna Jedyneczka", Przedszkole nr 4 im. „Kubusia Puchatka", Przedszkole nr 5 im. „Bajeczka", Przedszkole nr 6 „Za żywopłotem" im. M. Kownackiej, Przedszkole nr 8 im. Teatralna Ósemka i Oddział Przedszkolny przy Publicznej Szkole Podstawowej nr 5 im. Orląt Lwowskich w Krasnymstawie.

Nabór na rok szkolny 2024/2025 odbywa się w formie elektronicznej z wykorzystaniem formularza zamieszczonego na stronie https://krasnystaw.formico.pl/formico-parents/main.action. Pod tym adresem znajduje się także szczegółowa informacja dla rodziców dotycząca: ofert edukacyjnych krasnostawskich przedszkoli, pliki do pobrania, terminarz postępowania rekrutacyjnego oraz instrukcja wypełniania wniosku zgłoszenia. W przypadku trudności z uzupełnieniem formularza, z wybranym przedszkolem należy skontaktować się telefonicznie.

Ostateczny termin zgłaszania mija 22 marca. W przypadku rekrutacji do przedszkoli państwowych nie liczy się pierwszeństwo zgłoszeń.

Listy dzieci zakwalifikowanych i niezakwalifikowanych do danej placówki zostaną upublicznione do 12 kwietnia 2024 r. **AK**

eprasa.pl 830f916191

# Bezpłatne badania USG dla dzieci

**GM. FAJSŁAWICE Fundacja Ronalda McDonalda i wójt gminy Fajsławice Janusz Pędzisz, zapraszają na profilaktyczne badania USG dzieci w wieku od 9 miesięcy do 6 lat, zamieszkałe na terenie gminy Fajsławice. Badania odbędą się 18 kwietnia w ambulansie, który zaparkuje przy budynku urzędu gminy. Program badań Fundacji Ronalda McDonalda jest bezpłatny. To już druga jego edycja na terenie tej gminy.**

fot. freepik

Badania są bezbolesne, bezpieczne i bezpłatne. Ich celem jest dokładna ocena stanu narządów wewnętrznych oraz wykrycie ewentualnych odstępstw od normy. Badania na pokładzie specjalistycznego ambulansu fundacji są realizowane według standardów medycznych określonych dla tej grupy wiekowej przez Polskie Towarzystwo Ultrasonograficzne i wykonywane przez doświadczonych lekarzy-radiologów. Czas potrzebny na wykonanie USG to około 15-18 minut. Aby wizyta była jak najbardziej komfortowa, każde dziecko ma wyznaczoną godzinę badania. Po jego zakończeniu rodzice otrzymują wynik oraz, jeśli jest taka potrzeba, poradę lekarską. Dla wielu dzieci to może być pierwsze takie badanie USG w życiu.

- Ubiegłoroczna edycja cieszyła się bardzo dużym zainteresowaniem, zapraszamy w tym roku, ale należny pamiętać o wcześniejszych zapisach - informuje **Aleksandra Granat** z Urzędu Gminy Fajsławice.

Aby wziąć udział w badaniach USG, należy dziecko zapisać, w dniach 2-4 kwietnia w godzinach 8-15 dzwoniąc pod numer (81) 58 53 002. Liczba miejsc jest ograniczona. Decyduje kolejność zgłoszeń. Bez rejestracji mali pacjenci nie będą przyjmowani.

Współorganizatorem tej edycji badań jest gmina Fajsławice, a partnerami fundacji Ronalda McDonalda w „NIE nowotworom u dzieci" są Centrum Medyczne Warszawskiego Uniwersytetu Medycznego, ALAB laboratoria i Fundacja Powszechnego Czytania. Partnerami naukowymi są natomiast Polskie Towarzystwo Onkologii i Hematologii Dziecięcej oraz Polskie Towarzystwo Pediatryczne, a partnerem technicznym mobilnej kliniki – MAN Polska. **AK**

# Lepiej zapobiegać niż leczyć

**Przypominamy wszystkim paniom w wieku od 45 do 74 lat, że mogą skorzystać z darmowej mammografii i zachęcamy do badań. W tym tygodniu mobilne pracownie przyjadą do Krasnegostawu i Włodawy.**

fot. pixabay/ zdjęcie ilustracyjne

We wtorek, **12 marca**, badania będzie można wykonać **w Krasnymstawie**. Mammobus zaparkuje przy Krasnostawskim Domu Kultury, ul. Okrzei 10. Będzie tam stał w godzinach 8-16. Wcześniej warto zadzwonić i się zarejestrować, nr telefonu: 723 351 002 lub 723 351 003.

Pod ten sam numer dzwonić mogą te panie, które zdecydują się na prześwietlenie piersi **we Włodawie**. Tam ambulans ze sprzętem do wykonania mammografii przyjedzie w czwartek, **14 marca**. Miejscem jego postoju będzie ul. Jana Pawła II obok urzędu gminy. Na badania zgłaszać się można od godziny 9 do 14.

Nie jest wymagane skierowanie lekarskie. Nie obowiązuje też rejonizacja. Mammografię można zrobić w dowolnej miejscowości niezależnie od miejsca zamieszkania. Można przyjść bezpośrednio „z ulicy". Mammografia zostanie wykonana pod warunkiem, że są wolne miejsca, a w przypadku ich braku, zarejestrować się na inny termin.

Na wizytę należy wziąć ze sobą dokument tożsamości i zdjęcia z poprzednich mammografii, o ile była robiona. Pomoże to lekarzowi zinterpretować wynik, a w wielu przypadkach uniknąć wykonywania dodatkowych badań.

W programie mogą uczestniczyć ubezpieczone panie w wieku od 45 do 74 lat, które nie były leczone z powodu raka piersi i jednocześnie w ciągu ostatnich 2 lat nie miały wykonanej mammografii w ramach programu lub otrzymały wynik ze wskazaniem do wykonania badania po 12 miesiącach (dotyczy kobiet, u których w rodzinie wykryto raka piersi u matki, siostry, córki) lub w badaniu genetycznym stwierdzono mutacje w genach BRCA 1 i BRCA 2.

- Badaj się, by ze spokojem spojrzeć w lustro. Bądź pewna, że jesteś zdrowa! Nie badając się, nie wiesz, czy nie masz raka. Nie żyj w niepewności. A ostatecznie – rak to nie jest koniec świata, tylko trzeba go odpowiednio wcześnie znaleźć – zachęcają specjaliści. **szer**

# Być może Twój bliźniak genetyczny czeka...

**W Polsce co 40 minut ktoś dowiaduje się, że choruje na nowotwór krwi m.in. białaczkę. Tę diagnozę słyszą rodzice małych dzieci, młodzież, dorośli. Bez względu na wiek – każdy może zachorować. Na szczęście każdy może też pomóc. Dla wielu chorych jedyną szansą na życie jest przeszczepienie szpiku lub komórek macierzystych od niespokrewnionego dawcy.**

fot. Fundacja DKMS

Fundacja DKMS oprócz stacjonarnych akcji rejestracji potencjalnych dawców szpiku umożliwia wszystkim zainteresowanym zamówienie pakietu rejestracyjnego przez Internet.

Proces rejestracji nie jest skomplikowany i zajmuje często mniej niż zamówienie taksówki. Wystarczy wejść na stronę fundacji www.dkms.pl i wypełnić formularz rejestracyjny. W ciągu 2 dni od wypełnienia zgłoszenia na podany adres wysłany zostaje pakiet rejestracyjny zawierający pałeczki do poboru wymazu z jamy ustnej oraz formularz do wypełnienia. Pałeczki z pobranym materiałem (koniecznie dwie) wraz z poprawnie wypełnioną deklaracją należy odesłać pocztą na adres fundacji. Koszt rejestracji, przesyłki i przeprowadzenie badania zgodności antygenowej HLA potencjalnych dawców jest w całości pokrywany przez Fundację DKMS.

Dawcą szpiku lub komórek macierzystych z krwi może zostać każda zdrowa osoba pomiędzy 18. a 55. rokiem życia nieposiadający znacznej nadwagi. **szer**

W Polsce co 40 minut ktoś słyszy diagnozę – nowotwór krwi. Ratunkiem dla nich jest przeszczep szpiku. We wszystkich bazach DKMS na świecie zarejestrowanych jest ponad 40 milionów potencjalnych dawców, w Polsce ponad 2 miliony 100 tysięcy. Według statystyk fundacji, maksymalnie 5 na 100 zarejestrowanych osób zostaje rzeczywistym dawcą szpiku. Dlatego tak ważne jest, by w bazach było jak najwięcej osób.

NEUROLOGICZNY GABINET LEKARSKI
lekarz Teresa Serwacka spec. neurolog
Pracownia EEG - badanie czynności mózgu
DOPPLER - przepływ krwi (tętnice, żyły)
USG
Chełm, Rejowiecka 119
Rejestracja tel.: 502 297 639, 508 654 759
82 565 56 98, 512 835 211
7237

www.nzozlekdent.pl
LEK-DENT Chełm, ul. Wołyńska 32
lek. med. Tomasz Wojewoda
specjalista ginekolog-położnik
zaprasza
poniedziałki - 16:00 - 18:00
KOMPLEKSOWA OPIEKA położnicza i ginekologiczna
USG, KTG i cytologia
Rejestracja tel.
82 563 13 53, 82 565 13 53
3061

APTEKA Na Deptaku
pn-pt 7:00 - 19:00
sob 7:00 - 17:00
ul. Lwowska 21/7
Chełm
3650

Drugie Oczy
SALON OPTYCZNY
WIELKIE OTWARCIE
19.02.2024 | PONIEDZIAŁEK | 10-17
PROMOCJA
50% na drugą parę okularów
Chełm, ul. Ks. Jerzego Popiełuszki 9, tel. 736 340 084
Drugie Oczy drugie oczy

Lek. med. Zbigniew Bąk
SPECJALISTA NEUROLOG
Chełm, ul. Zachodnia 41
(os. Gwarek)
Przyjmuje: poniedziałki, czwartki, od godz. 16.00
Rejestracja telefoniczna
82 564 30 74
3236

PRACOWNIA PROTETYCZNA
Technik dentystyczny
Jadwiga Branecka - Kania
pl. Kupiecki 10 (II piętro)
pon. - pt.: 10.00 - 16.00
Tel: 606 902 148
3858

TESSA MEDICA
www.tessamedica.pl
tel. 82 565 40 68
ZAPRASZAMY
DO NOWEJ SIEDZIBY
ul. Lubelska 166
W CHEŁMIE
USG, RTG
Poradnia Ginekologiczna
Poradnia Endokrynologiczna
Odbiór wyników online
www.wyniki.tessamedica.pl
7871

GABINET ZDROWIA PSYCHICZNEGO
PRZYCHODNIA SPECJALISTYCZNA CENTRUM
Dr n. med. Marek Daniłosio
lekarz specjalista psychiatra
specjalista psychiatra dzieci i młodzieży, psychoterapeuta
leczenie zaburzeń psychicznych u dorosłych, młodzieży i dzieci
Chełm, ul. Szpitalna 47/10
82 569 90 10, 82 569 90 11
www.przychodniacentrum.com
7838

LEK DENT Chełm ul. Wołyńska 32
Dr n.med. Krzysztof Wojewoda
Specjalista Ginekolog-Położnik
zaprasza
wtorki środy piątki
USG i KTG (w ramach wizyty)
Kolposkopia
Rejestracja tel.
82 563 13 53, 82 565 13 53
4184

APTEKA pomocna
pn - pt 7:00 - 21:00
sob 8:00 - 21:00
ul. Szpitalna 40
Chełm
4749

eprasa.pl 830f916191

## Co jest grane?

### DIUNA. CZĘŚĆ DRUGA

science fiction

Książę Paul Atryda przyjmuje przydomek Muad'Dib i rozpoczyna duchowo-fizyczną podróż, by stać się przepowiedzianym w proroctwie wyzwolicielem ludu Diuny. Zawiera on sojusz z Chani i Fremenami. Jednocześnie wkracza na wojenną ścieżkę, pałając żądzą zemsty na spiskowcach, którzy doprowadzili do upadku jego rodziny. Stając przed wyborem między miłością życia a losem znanego wszechświata, Paul pragnie zapobiec tragicznej przyszłości, którą tylko on potrafi przewidzieć.

**CHEŁM**
**CKF ZORZA** 11-15 marca – godz. 19.30; 16-17 marca – godz. 20
**KRASNYSTAW**
**KINO MORSKIE OKO** 14 marca - godz. 19.30

### ANATOMIA UPADKU

thriller

Życie szczęśliwej rodziny we francuskich Alpach zostaje przerwane, gdy Samuel ginie w wyniku upadku. Skoczył sam, poślizgnął się czy może z balkonu wypchnęła go Sandra, żona i matka? Śledczym brakuje dowodów, w sprawie brakuje świadków. Na oczach opinii publicznej Sandra będzie musiała spowiadać się z najdrobniejszych i najintymniejszych szczegółów swojego małżeństwa, które mogą zaważyć o wyroku.

**CHEŁM**
**CKF ZORZA** 16-17 marca – godz. 15

### KUNG FU PANDA 4

animacja

PO, Smoczy Wojownik zostaje wezwany przez przeznaczenie, by... zostać duchowym przywódcą Doliny Spokoju. Tymczasem o duchowym przywództwie wie tyle samo, co o diecie paleo, a na dokładkę musi szybko znaleźć i wyszkolić nowego Smoczego Wojownika. Co gorsza, do gry wkracza czarodziejka Kameleona, maleńka jaszczurka, która może zmieniać kształt w dowolne stworzenie. PO będzie potrzebował pomocy. Znajdzie ją u bystrej lisicy Zhen. Przy okazji odkryje, że przyjaciół można znaleźć w najbardziej nieoczekiwanych miejscach.

**CHEŁM**
**CKF ZORZA** 11-15 marca – godz. 13.30, 15.30 i 17.30; 16-17 marca – godz. 11, 13 i 18
**KRASNYSTAW**
**KINO MORSKIE OKO** 14 marca - godz. 14.15, 16 i 17.45; 15 marca – godz. 9.15, 16 i 17.45; 16-17 marca – godz. 16 i 17.45

# „Molowe przypadki" wracają na afisz

**SPEKTAKL Stowarzyszenie Area Artis oraz Chełmski Dom Kultury zapraszają najmłodszą publiczność na „Molowe przypadki". To spektakl edukacyjny. Porusza wiele ważnych tematów. Mali bohaterowie - Mól Zbyszek i Mucha Marzena, w sposób czasem komiczny, a czasem tragiczny wprowadzają widzów w świat swoich wielkich dramatów.**

fot. www.facebook.com/ChelmskiDomKultury

Widzowie podczas tego spektaklu siedzą na scenie, przez co kontakt z aktorami jest bliski. Efektowne światła, przytulna kolorowa scenografia i muzyka to dodatkowe atuty tego przedstawienia.

Nie będziemy zdradzać wszystkiego, powiemy tylko tyle, że aktorzy przeniosą widzów na dno szafy, gdzie pod wełnianym swetrem babci żyje ostatni z rodu - Mól Zbyszek, że w jego życiu pojawi się przyjaciółka – Mucha i jeszcze ktoś bardzo duży, ze sztuczną szczęką, w kapciach i z klapką na Muchy...

Widowisko na podstawie opowiadania „Bajka o starej babci i molu Zbyszku" **Maliny Prześlugi** zrealizował Teatr Ziemi Chełmskiej. Wyreżyserował je **Marcin Wąsowski**. Autorem piosenek jest **Bartek Kazimierczak**, a ilustracji **Małgorzata Piędel**. Na scenie występują: **Barbara Szarwiło** i **Sławoj Czarnota**.

Spotkanie z Molem Zbyszkiem i jego przyjaciółką Muchą w Chełmskim Domu Kultury 13 i 14 marca, Każdego dnia będą dwa spektakle – o godz. 9 i 10.30. Bilety po 20 złotych. Rezerwacja miejsc pod nr tel. 508 296 040. **szer**

Spektakl powstał w ramach otwartego konkursu Przestrzeni Sztuki Teatr. Program jest finansowany ze środków Ministerstwa Kultury i Dziedzictwa Narodowego, realizowany przez Narodowy Instytut Muzyki i Tańca oraz Instytut Teatralny im. Zbigniewa Raszewskiego. Lokalnym operatorem projektu jest Centrum Kultury w Lublinie.

# Muzyczna podróż do Paryża

**KONCERT Chełmski Dom Kultury zaprasza na koncert piosenki francuskiej „Miłość w Paryżu" w wykonaniu Doroty Lanton. Nad Sekwanę przenieść będzie się można 7 kwietnia o godz. 18. Bilety w tę muzyczną podróż w cenie 70 zł.**

Aktorka (m.in. znana z roli zwariowanej Julii w serialu Klan) i piosenkarka wykona w oryginale największe przeboje **Édith Piaf**, **Jacquesa Brela**, **Juliette Gréco**, **Charlesa Aznavoura**, **Josephine Baker**, **Carli Bruni**, nawiązując do klimatu kabaretów paryskich lat 30. i 50. ubiegłego wieku.

**Dorocie Lanton** towarzyszyć będą instrumentalnie **Marek Stefankiewicz** oraz **Bogusław Nowicki**.

Koncert „Miłość w Paryżu" to jak wyprawa do współczesnej stolicy Francji, gdzie słychać wszystkie rytmy świata, pobrzmiewają w nich echa niezapomnianych nut fenomenalnej Edith czy tajemniczej Juliette. Artystka znakomicie odnajduje się w tych wielkich postaciach francuskiej estrady, nie gubiąc nic z własnej osobowości.

Jej występ to brawurowe cabaret/varietes ze specjalnymi wysmakowanymi strojami PRADY i Evy Minge oraz wyrafinowaną muzyką. Grany był na wielu dużych scenach muzycznych, teatralnych oraz w klubach w kraju i za granicą.

Warto też wspomnieć, że francuska wersja jednej z jej piosenek z płyty „Jak balsam" zatytułowana „Moje miejsce" („Ma place") ukazała się także na płycie „Weekend in Paris" wśród topowych, współczesnych francuskich wykonawców. **szer**

Dla naszych Czytelników mamy niespodziankę. Na koncert będzie można wybrać się również z Super Tygodniem. Nasza redakcja, dzięki uprzejmości organizatorów, ma do rozdysponowania kilka bezpłatnych biletów. Jak je zdobyć? Obserwujcie naszą stronę na Facebooku.

# Krzysztof Cugowski z Zespołem Mistrzów

**KONCERT Na trasie z okazji 55-lecia muzycznej działalności Krzysztofa Cugowskiego, legendarnego rockamana, współtwórcy Budki Suflera, znalazł się Chełm. W tej swoistej podróży przez dekady, z przystankami na wielkie hity i przeboje, towarzyszy mu Zespół Mistrzów.**

**Krzysztof Cugowski** ma na swoim koncie ponad 30 płyt, 300 utworów i niezliczoną ilość koncertów na polskich i zagranicznych scenach. W 2020 roku oddał w ręce słuchaczy wyjątkowy, podwójnie jubileuszowy album „50/70 Moje Najważniejsze". Ekskluzywne wydawnictwo składa się z płyty akustycznej z nowymi aranżacjami piosenek, które wokalista zaliczył do swoich ulubionych oraz elektrycznego koncertu The Best Of – live.

- Jestem człowiekiem szczęśliwym, spełnionym, zawodowo i osobiście. Mógłbym osiąść na stałe na Lubelszczyźnie i wieść spokojne życie. Mógłbym, ale nie chcę, bo nadal czuję głód sceny, potrzebę spotkań z publicznością i wyrażania siebie poprzez dźwięki – mówi.

Cugowskiemu na scenie towarzyszy Zespół Mistrzów złożony z najwyższej klasy instrumentalistów. Mają za sobą setki wspólnych koncertów na polskich i zagranicznych scenach.

– Rozumiemy się bez słów. Odbieramy na tych samych muzycznych falach i cieszymy się z każdego wspólnego koncertu – mówi artysta.

Mistrzowie to **Jacek Królik** (gitara), **Cezary Konrad** (perkusja), **Robert Kubiszyn** (bas) oraz **Tomasz Kałwak** (instrumenty klawiszowe).

Koncert Krzysztofa Cugowskiego w ChDK-u już 5 kwietnia o godz. 19. Z kupnem biletów trzeba się pospieszyć. Pozostało już niewiele wolnych miejsc. **szer**

# Wieczór z romskimi gwiazdami

**KONCERT Włodawski Dom Kultury zaprasza 12 kwietnia o godz. 19 na koncert Don Vasyla i Gwiazd Cygańskiej Pieśni. Bilety w cenie 85 zł i 75 zł dla seniorów do nabycia w sekretariacie WDK, w kasie kina przed każdym seansem oraz poprzez stronę bilety. kinowdk.pl.**

Trzon zespołu Don Vasyl i Gwiazdy Cygańskiej Pieśni stanowią członkowie legendarnej grupy Roma, która mogła poszczycić się licznymi tournee po całym świecie, w tym koncertami w siedzibie ONZ w Nowym Jorku oraz w słynnej „Paryskiej Olimpii". Z biegiem czasu Don Vasyl odkrył i wypromował utalentowane cygańskie gwiazdy. Dziani, Wasyl Junior, Elza, Patrycja, Carmen, Tobi to tylko jedni z wielu. Zmieniła się zatem nazwa zespołu z Roma na Don Vasyl i Cygańskie Gwiazdy. Zespół w dalszym ciągu kultywuje tradycje artystyczne Romy.

Każdy koncert zespołu to niepowtarzalny klimat muzyki i tekstów, które z łatwością trafiają do każdego pokolenia, a prawdziwa feeria barw, świateł i dźwięków na scenie sprawiają, że każdy ich występ staje się prawdziwym cygańskim widowiskiem wprowadzającym widzów w magiczny świat Romów. **szer**

# Recital prof. Dubaja

**KONCERT Muzeum Regionalne w Krasnymstawie zaprasza 12 marca o godz. 16 na spotkanie autorskie i recital fortepianowy prof. Mariusza Dubaja z okazji 65-lecia jego urodzin.**

W programie znajdą się utwory Schuberta, Schumanna, Chopina, Ogińskiego, Kilara i jubilata (prawykonanie Kompozycji Jubileuszowej X z okazji 630-lecia Krasnegostawu). Słowo o muzyce wygłosi dr **Ewa Zarzycka**.

**Mariusz Dubaj** jest urodzonym w Krasnymstawie kompozytorem, teoretykiem muzyki, pianistą, pedagogiem, organizatorem życia muzycznego. Jest laureatem wielu nagród i wyróżnień na konkursach kompozytorskich w kraju i za granicą. Jego rodzinne miasto w 2000 roku uhonorowało go „Złotymi Karpiami".

Wstęp wolny. **szer**

## Co jest grane?

### WANDEA. ZWYCIĘSTWO ALBO ŚMIERĆ

historyczny, akcja

Brutalna rewolucyjna tyrania krwią spod gilotyny buduje „nową Francję". Zabito króla, zwolenników monarchii, tysiące księży i wiernych, ale czterech na pięciu straconych pochodziło ze stanu trzeciego, czyli „ludu francuskiego", w imię którego podobno wybuchła i toczyła się rewolucja. Trzy wielkie hasła rewolucji: wolność, równość, braterstwo, brzmią jak ponury żart. Wiosną 1793 roku lud francuski z Wandei mówi – dość...

**KRASNYSTAW**
**KINO MORSKIE OKO** 15 i 17 marca - godz. 14.15

### MADAME WEB

science fiction

Madame Web to postać, która dotąd była w cieniu innych bohaterów znanych z komiksów Marvela. W rolę głównej bohaterki wciela się Dakota Johnson (Pięćdziesiąt twarzy Greya). „Madame Web" to historia ratowniczki medycznej, Cassandry Webb, która pracuje na Manhattanie. Okazuje się, że może mieć niezwykłe umiejętności jasnowidzenia. Poznaje trzy młode kobiety mające według jej wizji niezwykłą przyszłość. Pod warunkiem, że jej dożyją.

**KRASNYSTAW**
**KINO MORSKIE OKO** 15 i 17 marca - godz. 19.30
**WŁODAWA**
**KINO WDK** 15 i 17 marca - godz. 19

### PIES I KOT

przygodowy

Kotka Diva jest wielką gwiazdą Internetu i nie zadaje się z byle kim. Pies Chichi mieszka na ulicy, ale ma dobre serce i spryt. Los sprawia, że oboje w tej samej chwili wpadają w nie lada tarapaty. Diva musi odnaleźć swoją ukochaną panią Monikę, a Chichi zrobi wszystko by nie dać się złapać Jackowi, złodziejowi, któremu „połknął sprzed nosa" bezcenny rubin. Choć dogadują się jak pies z kotem, tym razem muszą działać łapa w łapę. Podobnie jak Monica i Jack, którzy łączą siły w poszukiwaniu zaginionych zwierzaków.

**WŁODAWA**
**KINO WDK** 15 i 17 marca - godz. 17

eprasa.pl 830f916191

# Testowali formę w stolicy

**MTB Grupa reprezentantów GKK Peleton Okszów wzięła udział w zimowej edycji Poland Bike Marathon, która odbyła się na warszawskim Wawrze. Kolarze potraktowali ten start jako występ treningowy i ocenę kondycji przed nadchodzącym sezonem.**

Bardzo dobrze spisał się w stolicy **Adam Rękas**, który na dystansie 32 km zajął 21. miejsce w open, a w swojej kategorii wiekowej był szósty ze stratą tylko sześciu minut do zwycięzcy. Pozostali reprezentanci Peletonu startowali na trasie liczącej 17 km. **Jakub Cimek** był 77. w open i siódmy w swojej kategorii, **Mikołaj Rękas** 88. w open i dziesiąty wśród równolatków, a **Paweł Stasiuk** 144. w open i dziewiąty w grupie wiekowej.

- W ostatnią fazę wchodzą przygotowania do VI edycji Szkolnej Ligi Rowerowej ze Św. Janem Pawłem II. Zmagania rozpoczynamy przy Szkole Podstawowej w Okszowie 6 kwietnia - mówi **Jarosław Garda**, jeden z zawodników GKK Peleton Okszów. - Dwa tygodnie później, czyli 20 kwietnia, spotykamy się przy Szkole Podstawowej w Żmudzi, 11 maja zawody odbędą się nad Zalewem w Żółtańcach, natomiast zmagania zakończymy 1 czerwca w Lesie Borek w Sawinie. **MP**

# Huragan wsparł Mikołajka

**PIŁKA NOŻNA Piłkarze Huraganu Pniówno wzięli udział w Charytatywnym Turnieju Futsalu „Gramy dla Mikołajka", który odbył się w Świdniku.**

Drużyna w składzie: **Radosław Kozieł**, **Wojciech Lesicki**, **Marcin Markiewicz**, **Nico Reghin**, **Czesław Rak**, **Rafał Radecki**, **Wojciech Wójtowicz**, **Piotr Wójcik** i **Dawid Trzeźwiński** zajęła w tych rozgrywkach czwartą lokatę. Piłkarze wrócili do domów ze statuetką, dyplomem, ale przede wszystkim satysfakcją, że mogli pomóc. **MP**

# Kolejne sukcesy Żaczka i SMS-u

**TENIS STOŁOWY Początek marca upłynął zawodnikom UKS Żaczek Fajsławice i SMS-u Włodawa na następnych rozgrywkach - i to zakończonych pozytywnie.**

**Antonina Serafin**, jedna z czołowych reprezentantek Żaczka Fajsławice, nie dała szans rywalkom podczas Mistrzostw o Puchar Rektora UMCS. W finale pokonała pewnie 2:0 **Julię Sochacką** i stanęła na najwyższym miejscu podium. To jednak nie jest jedyne jej osiągnięcie w ostatnim czasie. Zdominowała ona kategorię seniorek podczas Grand Prix LZS w Niedźwiadzie, sięgając po następny złoty medal. W tej samej rywalizacji krążki z najcenniejszego kruszcu wywalczyły także **Alicja Bochniarz** wśród młodziczek oraz **Nikola Urbańczyk** wśród żaczek. Cztery tenisistki stołowe klubu z Fajsławic do udanych mogą też z pewnością zaliczyć start w Drużynowych Mistrzostwach Województwa w Hrubieszowie. W finale zespół złożony z Nikoli Urbańczyk, **Katarzyny Wasil**, **Klaudii Zając** i **Klary Madei** 3:2 pokonał rywalki ze Szkoły Podstawowej w Liśniku Dużym. Dziewczęta zdobyły tytuły mistrzowskie i awans do ogólnopolskiego finału. Ponadto UKS Żaczek Fajsławice dopisał do dorobku kolejną wygraną w III lidze. Drużyna w składzie: **Paweł Suszek**, **Piotr Piórkowski**, Antonina Serafin i **Bartłomiej Świdnik** zdecydowanie, bo aż 10:0 pokonała zespół UKS Niedźwiada.

Z kolei reprezentanci SMS-u Włodawa zanotowali pierwsze zwycięstwo w rundzie rewanżowej II ligi mężczyzn. Podopieczni **Artura Zguczyńskiego** podejmowali u siebie zespół UKS Baczyński Biała Podlaska, wygrywając to spotkanie 8:2. Punkty zdobyli: **Jakub Zguczyński** (2,5), **Szymon Modrzejewski** (2,5), **Szymon Zguczyński** (1,5) i **Kamil Bajko** (1,5). **MP**

# Awanse w szeregach Sokoła

**TAEKWONDO Bardzo dobrze dla taekwondoczek Sokoła Krasnystaw zakończył się turniej P1 Pucharu Polski w Poznaniu, w którym kadeci, juniorzy i seniorzy walczyli nie tylko o trofea. Stawką jednych z najważniejszych zmagań w sezonie były kwalifikacje do Ogólnopolskiej Olimpiady Młodzieży.**

Spośród reprezentantek Sokoła najlepiej poszło **Kindze Fideckiej**, która w rywalizacji seniorów zdobyła brązowy medal, wracając do dobrej dyspozycji po przerwie spowodowanej kontuzją. Z kolei na miejscach 5-8 uplasowały się kadetki **Maja Marucha**, **Klaudia Kmieć** i **Maja Tubilewicz**. Ten wynik wystarczył im do zdobycia kwalifikację do Ogólnopolskiej Olimpiady Młodzieży.

W Poznaniu Sokół Krasnystaw reprezentowały jeszcze **Malwina Król**, **Julia Marek** i **Antonina Witko**, które zajęły dalsze lokaty. **MP**

# Nasi pięściarze walczyli o kwalifikacje

**BOKS Pięściarze MKS-u Olimp Chełm i Centrum Sportów Walki Bastion byli obecni w Ciechocinku. Brali tam udział w turnieju kwalifikacyjnym, którego stawką były awanse do Ogólnopolskiej Olimpiady Młodzieży oraz kadry narodowej młodzików.**

O zakwalifikowanie się do OOM starała się reprezentująca chełmski Olimp **Wiktoria Lichaczewska**. Nie miała łatwo, ponieważ od razu trafiła na bardziej doświadczoną i wyżej rozstawioną przeciwniczkę i przegrała stosunkiem głosów 1:2. Wiktoria będzie jednak miała kolejną szansę na kwalifikację podczas turnieju, który odbędzie się na początku kwietnia.

- Przełom lutego i marca minął nam również na sesjach sparingowych w Warsaw Boxing Team, w którym większość trenujących zawodników pochodzi z Ukrainy - mówi trener MKS Olimp Chełm **Konrad Rondoś**. - Bardzo dobry poziom boksu, stoczyliśmy sporo pojedynków i stale podnosimy swoje umiejętności. Dobrze zaprezentowali się **Igor Rondoś**, **Hubert Nowosad**, **Kacper Frymus**, **Arek Tołyż**, **Mikołaj Rondoś** i **Kirył Bogdan**, a także Wiktoria, która dojechała do nas po wspomnianym turnieju.

Troje reprezentantów, którzy starają się o kwalifikacje do kadry narodowej młodzików, do rywalizacji w Ciechocinku wystawiło natomiast Centrum Sportów Walki Bastion w Chełmie. W kategorii wagowej 44 kg **Ksawery Sieciechowicz** przegrał jednogłośnie na punkty, natomiast w wadze 46 kg **Alan Kubajka** musiał pogodzić się z werdyktem sędziów 2:1 na korzyść rywala. Awansu nie uzyskał również **Jakub Świdroń** rywalizujący w kategorii 54 kg, który przegrał w drugiej rundzie przez nokaut techniczny.

- Zabrakło trochę doświadczenia, ale cały czas je zdobywamy i traktujemy ten turniej jako kolejną cenną lekcję, zwłaszcza że chłopcy naprawdę ciężko pracują. Cudownie jest chwalić się sukcesami, ale porażki należy znosić z pokorą i szacunkiem do rywala - mówi **Wojciech Zaprawa**, trener chełmskiego Bastionu. - W Ciechocinku chłopakom zabrakło trochę „chłodnych głów", ale chylę przed nimi czoła, bo nie brakuje im determinacji, a boks uczy pokory i cierpliwości. Wiem, że jeszcze wiele przed nimi, a laury przyjdą z czasem. **MP**

# Pobiegli Tropem Wilczym

**BIEGI 3 marca w całej Polsce, w tym również w Chełmie, odbyła się XI edycja Biegu Tropem Wilczym. Start i meta tym razem zostały zlokalizowane przy Placu Niepodległości.**

W biegu honorowym na dystansie 1963 m najszybszy był **Aleks Zienkiewicz** (MKL Chełm) - 6 min 43 sek., drugi **Bartek Wrona** (MKL Chełm) - 6 min 55 sek., a trzeci **Mirosław Ożóg** (CKR Siennica Różana) - 7 min 20 sek. Podium na dystansie głównym, czyli 5,6 km, również zdominowali panowie. Pierwsze miejsce zajął **Łukasz Nestorowicz** (19. Chełmski Batalion Zmechanizowany) - 16 min 34 sek., drugie **Miłosz Czerwonka** (MKL Chełm) - 16 min 40 sek., a trzecie **Tomasz Lipiński** (Implozja Chełm) - 18 min 4 sek.

Więcej zdjęć na supertydzien.pl. **MP**

2269
NOWOŚĆ!!!
Sprawdzenie auta przed zakupem
- elementy, które były malowane
- geometrię i stan zawieszenia
- komputerowy odczyt usterek
- stan układu hamulcowego
MOTO-POL
Chełm, al. Przyjaźni 2
tel./fax (82) 565 50 30
GOODYEAR DUNLOP FULDA DEBICA

CHEŁM OPON SERWIS Baza
OPONY CAŁOROCZNE
82/565-18-95
CHEŁM
Dembowskiego 1/2
3323

2007
SAMOCHODOWE INSTALACJE GAZOWE
elcar
MONTAŻ - SERWIS • SPRZEDAŻ CZĘŚCI
KLIMATYZACJA AUTOELEKTRONIKA
Chełm, ul. Zawadówka 22
82 5602114, 503 156 879
elcar@auto-gaz.chelm.pl
SERWIS SYSTEMÓW HOLENDERSKICH
VIALLE LOVATO BRC LANDIRENZO AG

eprasa.pl 830f916191

# Mickiewicz nie sprostał Arce

**SIATKÓWKA Mnóstwa dramaturgii dostarczył mecz 27. kolejki Tauron I Ligi, w którym Bogdanka Arka Chełm podejmowała u siebie zespół KKS Mickiewicz Kluczbork. Spotkanie rozstrzygnął tie-break i do ostatniego zagrania ciężko było jednoznacznie wskazać zwycięzcę. Finalnie mecz zakończył się wynikiem 3:2 (25:22, 25:21, 19:25, 18:25, 15:13) dla gospodarzy. W dopingowaniu kibiców Arki wsparli przyjezdni fani Zaksy Kędzierzyn-Koźle.**

fot. Bogdanka Arka Chełm

Pierwsza część spotkania była jedną z najbardziej wyrównanych w historii biało-zielonych. Obie drużyny szły łeb w łeb niemal do samego końca i dopiero od stanu 20:20 Arka zaczęła zdobywać prowadzenie m.in. dzięki szczelnemu blokowi i błędom gości, a wieńczący set atak był zasługą **Łukasza Łapszyńskiego**. W drugim secie nasz zespół popisał się serią mocnych i skutecznych zagrań. Świetne ataki **Pawła Rusina**, **Mariusza Marcyniaka**, **Damiana Barana** i **Patryka Szwaradzkiego** przełożyły się w pewnym momencie na prowadzenie 19:10. Siatkarze z Kluczborka nie złożyli jednak broni i zdołali nieco odrobić straty, redukując różnicę na 21:18. Biało-zielonym udało się jednak pozbierać i finalnie wyszli na dwupunktowe prowadzenie w setach. Wydawało się, że trzecia partia będzie ostatnią tego wieczoru, jednak w gości na nowo wstąpił duch walki i po stanie 7:7 nie dali się już wyprzedzić gospodarzom. Utrzymali kilkupunktową przewagę do końca i przedłużyli to spotkanie. Czwarty set świetnie otworzył Patryk Szwaradzki, najpierw silnym atakiem, a następnie asem serwisowym. Jednak chwilę później drużyna Mickiewicza zdobyła pięć punktów z rzędu i to był początek ich dominacji w tej części meczu. Skuteczność w ataku, odbiorze piłki oraz blokowaniu naszych zagrań przyniosła im w decydującej fazie prowadzenie 18:10. Gospodarze robili, co mogli, chociaż brakowało stabilności w prowadzeniu gry, co ostatecznie przełożyło się na przegraną 18:25. Tie-break był kolejną dawką emocji i nerwów, zarówno dla zespołów, jak i dla kibiców. Walka punkt za punkt trwała do wyniku 11:11 i dopiero wtedy nasi wyszli na trzypunktowe prowadzenie. Gościom udało się obronić tylko dwie piłki meczowe i Arka zwyciężyła 15:13. Nagrodę MVP spotkania otrzymał atakujący gospodarzy Patryk Szwaradzki. **MP**

**Tabela po 27. kolejce:**

| | | | |
|---|---|---|---|
| 1. MKS Będzin | 26 | 68 | 74:28 |
| 2. Bogdanka Arka Ch. | 27 | 62 | 71:31 |
| 3. BBTS Bielsko-Biała | 27 | 57 | 70:40 |
| 4. Avia Świdnik | 27 | 56 | 62:35 |
| 5. Visła Bydgoszcz | 27 | 55 | 63:35 |
| 6. Mickiewicz Klucz. | 27 | 48 | 59:49 |
| 7. MKST Astra Nowa S. | 27 | 44 | 55:47 |
| 8. Lechia Tom. Maz. | 26 | 44 | 57:48 |
| 9. BAS Białystok | 27 | 44 | 53:48 |
| 10. PSG KPS Siedlce | 26 | 33 | 48:60 |
| 11. Olimpia Sulęcin | 26 | 29 | 41:55 |
| 12. AZS AGH Kraków | 27 | 27 | 37:63 |
| 13. MCKiS Jaworzno | 27 | 26 | 37:63 |
| 14. KGHM SPS Głogów | 26 | 18 | 30:65 |
| 15. Gwardia Wrocław | 25 | 17 | 29:65 |
| 16. SMS PZPS Spała | 24 | 5 | 15:69 |

# Przy stołach i pod koszem

**Chełmscy licealiści są już po kolejnych rozgrywkach koordynowanych przez Miejski Szkolny Związek Sportowy.**

Uczniowie II Liceum Ogólnokształcącego okazali się bezkonkurencyjni podczas miejskiego etapu zmagań w tenisie stołowym. Do kolejnej rundy, która rozegrana zostanie 19 marca w Piaskach, awansowały zarówno dziewczęta, jak i chłopcy (oba składy trenowane przez **Tomasza Turowskiego**).

Chełmskie licealistki są już także po miejskich zmaganiach w koszykówce. Awans do rywalizacji rejonowej (zaplanowanej na 12 marca w Chełmie) wywalczyły zawodniczki z I Liceum Ogólnokształcącego (opiekun **Marta Sadowska**) oraz z Zespołu Szkół Ekonomicznych i Mundurowych (opiekun **Arkadiusz Bukalski**). **MP**

# Trzy bramki - trzy punkty

**PIŁKA NOŻNA Takim właśnie rezultatem zakończył się zwycięski wyjazdowy mecz Chełmianki z Wisłoką Dębica. Dwoma celnymi trafieniami popisał się Jakub Karbownik, a trzecie dołożył Bartłomiej Korbecki.**

fot. Wisłoka Dębica

Biało-zieloni podeszli do meczu skoncentrowani i zdeterminowani, co w 35. minucie, po bardzo wyrównanej grze, przełożyło się na pierwszą bramkę. **Jakub Karbownik** oddał strzał i po rykoszecie piłka wpadła do siatki. Od tej pory piłkarze Chełmianki zaczęli przejmować inicjatywę i stwarzać sobie więcej dobrych sytuacji na poprawę wyniku. To stało się niedługo po zmianie stron. W 55. minucie drugie celne trafienie dołożył Jakub Karbownik, a osiem minut później spotkanie zamknął **Bartłomiej Korbecki**. Do końca meczu biało-zieloni mieli jeszcze kilka okazji na wyższy rezultat, nie dając gospodarzom większych szans nawet na honorowego gola.

W najbliższą sobotę Chełmianka zagra pierwszy mecz domowy w rundzie wiosennej. Będzie to nie lada gratka dla kibiców, ponieważ podejmie u siebie lidera rozgrywek, czyli Wieczystą Kraków. Początek meczu o godz. 15. **MP**

# Marzec zainaugurowały medalami

**TANIEC Tancerki Freak Dance Academy z kolejnymi medalami. Tym razem formacje trenowane przez Izabelę Ćwir-Drzazgę zdobywały je podczas Zapasów Tanecznych na parkietach w Nisku oraz II. Ogólnopolskiego Tanecznego Turnieju Rycerskiego w Chęcinach.**

W kategorii innych form do 12 lat złoto wywalczyła formacja Freak Dance Kids, a srebro Freak Dance Diamonds. Dwie lokaty na podium to również zasługa tancerek startujących w grupie wiekowej 13-18 lat. Na pierwszym miejscu stanęła formacja Freak Dance Junior, a tuż za nimi uplasowała się Freak Dance Crystals. Dwa krążki wytańczyły ponadto cheerleaderki. W kategorii wiekowej do 12 lat druga lokata przypadła miniformacji Freak Dance Kids, zaś w grupie 13-18 lat konkurencję totalnie zdominowały tancerki z Freak Dance Adults, które wywalczyły złote medale.

Jeszcze lepiej reprezentantkom Freak Dance Academy poszło w II Ogólnopolskim Tanecznym Turnieju Rycerskim w Chęcinach, gdzie stawały na podium aż 36 razy w różnych kategoriach. Złoto zdobyły: **Wiktoria Baran**, **Zuzanna Konaszuk**, **Aleksandra Chodorowska**, **Lena Janik**, **Aleksandra Janeczek**, **Hanna Dziewulska**, **Weronika Piekaś**, **Maja Korzeniowska**, **Ewelina Rzepkowska**, **Hanna Panas**, **Maja Stępniak**, duety **Alicja Iracka** & Ewelina Rzepkowska, **Zuzanna Perestaj** & Maja Stępniak i **Luiza Badach** & **Milena Ślusarczuk**, a także formacje Freak Dance, Kids, Freak Dance Adults, Freak Dance White, Freak Dance Kids i Freak Dance. Ze srebrem z Chęcin wróciły: **Eliza Filewicz**, **Julia Hennoszczenko**, **Karolina Kowalczyk**, **Lidia Maciejewska**, **Nikola Kowalczuk**, **Amelia Bodio**, Zuzanna Perestaj, **Martyna Dziewulska**, duety **Lena Kozyra** & Maja **Kozyra**, **Zuzanna Sroczyńska** & **Lena Łuczak** i Lena Janik & **Magdalena Kamińska**, a także tancerki z formacji Freak Dance Black. Z kolei brązowe medale to zasługa: **Jagody Kapitan**, Alicji Irackiej, Leny Łuczak, **Martyny Łuczak** oraz duetu **Łucja Cichosz** & **Karolina Kowalczyk**. **MP**

# Rozpoczęli ligę wiosenną

**DART 1 marca zawodnicy Steel Dart Chełm zainaugurowali wiosenne rozgrywki przed tarczami. Turniej poprzedziło podsumowanie II Zimowego Grand Prix.**

Najlepszym zawodnikiem zimowej rywalizacji został **Łukasz Duczmal**, drugie miejsce zajął **Jarosław Nowosad**, a podium zamknął **Sylwester Semeniuk**. Z kolei nagrodę za najlepsze „wybryki", czyli najwięcej wysokich wyników, zdobył **Bartek Pacek**.

Z kolei w pierwszym wiosennym turnieju wzięło udział 24 zawodników, już na wstępie pokazując, że zapowiada się bardzo emocjonujący przebieg całej ligi. Punkty za wrzucenie maxów (180 pkt) dopisali do kont: **Marcin Oleszczuk**, **Michał Klepacki**, **Kamil Kamiński**, **Andrzej Gula**, a także **Grzegorz Bądaruk**, który do maxa dorzucił jeszcze finisz 19. lotką. Podobnie punktował **Michał Terlecki**, który do 180 pkt dodał zakończenie 17. i 18. lotką oraz wyzerowanie licznika ze 107 pkt. Punktowali także **Łukasz Duczmal** (finisz 16. lotką), **Damian Zalewski** (finisz 18. lotką), **Jarosław Nowosad** (finisz 116 pkt), **Andrzej Terlecki** (finisz 18. i 19. lotka oraz zamknięcie ze 112 pkt). Na oddzielnie wyróżnienie zasłużył Bartek Pacek, który po raz kolejny udowodnił, że zasłużył na miano MVP. W turnieju inaugurującym wiosnę trzykrotnie wrzucił 180 pkt, dwukrotnie kończył leg 15., 17. i 18. lotką, do tego dołożył finisze 19. i 12. lotką, a także wyzerowanie licznika ze 147 pkt. To również ten zawodnik wygrał pierwsze zmagania, w finale pokonując 4:3 Michała Terleckiego. Z kolei trzecie miejsce przypadło **Damianowi Zalewskiemu**, który 4:2 wygrał z **Andrzejem Terleckim**.

Drugi turniej wiosennych zmagań rozegrany został 8 marca, a uczestniczyło w nim 16 panów i dwie panie. Tym razem najdłużej w grze zostali **Jarosław Nowosad**, **Andrzej Gula**, **Tobiasz Wójtowicz** i **Łukasz Duczmal**. Po zaciętym starciu do finału trafili Andrzej Gula i Łukasz Duczmal, a tam górą był drugi z nich, zwyciężając 4:1. Trzecie miejsce przypadło natomiast Jarosławowi Nowosadowi. W 1/8 finału dwie darterki stanęły naprzeciw siebie. W tej rozgrywce **Edyta Wójtowicz** pokonała **Dominikę Nowosad**, ale później przegrała w ćwierćfinale. Ten turniej przyniósł też kolejne świetne wyniki do rankingu wyczynowców. Tym razem wyjątkową celnością popisali się: Jarosław Nowosad (finisz 106 pkt i 15. lotka), **Dawid Głąb** (180 pkt), Tobiasz Wójtowicz (podwójne 171 pkt), Andrzej Gula (180 pkt) i **Grzegorz Bądaruk** (finisz 130 pkt, 19. lotka i 180 pkt). **MP**

eprasa.pl 830f916191

# Julia Radelczuk wśród wicemistrzyń Europy!

**SIATKÓWKA NA ŚNIEGU Julia Radelczuk, zawodniczka UKS Tempo Chełm, wraz z Joanną Bartosiewicz, Pauliną Łabuz i Zuzanną Rapczyńską, zdobyły srebrne medale podczas Mistrzostw Europy U20 w siatkówce na śniegu. Turniej rozegrany został w miejscowości Bakuriani w Gruzji.**

fot. NLO SMS PZPS Spała

Reprezentantki Polski szybko stały się liderkami w swojej grupie. Mecze z zespołami z Rumunii, Turcji i Gruzji wygrały 2:0, a jedynie w starciu z Czeszkami uległy minimalnie 1:2. W półfinale bez większych kłopotów pokonały rywalki z Włoch 2:0 i w walce o najwyższy podium przyszło im ponownie mierzyć się z reprezentacją Czech. Tutaj pierwszy set Polki dosyć pewnie wygrały 15:10, w drugim natomiast niewiele zabrakło do zwycięstwa, ponieważ zakończył się wynikiem 13:15 dla przeciwniczek. Trzecia część finałowego starcia zdecydowanie należała do Czeszek, które serią skutecznych ataków i wykorzystywaniem błędów Polek wygrały dosyć wysoko, bo 15:7.

Reprezentantki Polski U20 szkolone przez trenera **Rafała Szternela**, czyli **Julia Redelczuk**, **Joanna Bartosiewicz**, **Paulina Łabuz** i **Zuzanna Rapczyńska** wróciły do Polski ze srebrnymi medalami i tytułami wicemistrzyń Europy.

**MP**

# Kapral Michalska na podium

**WIELOBÓJ ŻOŁNIERSKI Kapral Weronika Michalska, mundurowa 19. Nadbużańskiej Brygady Obrony Terytorialnej, zajęła trzecie miejsce podczas I Mistrzostw Żołnierzy Wojsk Obrony Terytorialnej, które odbyły się w Centrum Szkolenia WOT w Toruniu. Wraz z piątką pozostałych reprezentantów jednostki rywalizowała w gronie 130 osób.**

Podczas trzydniowych zawodów żołnierze rywalizowali m.in. w biegu na torze siłowo-wytrzymałościowym, wspinaczce po linie, biegu wahadłowym 15x15 i biegu na dystansie 1 km. Kapral **Weronika Michalska** zaprezentowała świetną dyspozycję i z brązowym medalem stanęła na najniższym stopniu podium w rywalizacji kobiet.

Celem zmagać było przede wszystkim wyłonienie najlepszych sportowców mundurowych, którzy będą reprezentować WOT w mistrzostwach Wojska Polskiego.

- Udział naszego zespołu pozwolił naszym żołnierzom na rywalizowanie z najlepszymi reprezentantami poszczególnych brygad, a tym samym na zweryfikowanie swoich możliwości przez zmagania sportowe - mówi por. **Marcin Zelent**, oficer prasowy 19. Nadbużańskiej Brygady Obrony Terytorialnej. - Mamy nadzieję, że dobre wyszkolenie będzie procentować jeszcze lepszymi wynikami w przyszłości.

**MP**

# Sięgnęli po upragnione zwycięstwo

**SIATKÓWKA III-ligowcy KPS-u Krasnystaw z pierwszym zwycięstwem na koncie. Drużyna prowadzona przez Jana Kazimierczaka, po zaciętym boju, 3:2 (13:25,25:21,25:21,12:25,15:5) pokonała zespół LKS-u Cisy Nałęczów.**

- Główny wpływ na przebieg gry miała zagrywka - mówi trener KPS-u. - Momentami mieliśmy ją na tyle silną, że odrzucaliśmy przeciwników od siatki i utrudnialiśmy im grę kombinacyjną.

W meczu z LKS-em Cisy Nałęczów KPS Krasnystaw wystąpił w składzie: **Tomasz Błaszczak**, **Maciej Bortacki**, **Kacper Korzeniowski**, **Krystian Kosut**, **Mateusz Łusiak**, **Mateusz Mazurek**, **Tomasz Rodakowski**, **Mikołaj Szewczak**, **Filip Szkoda**, **Skarbimir Węcławik**, **Jakub Wojewoda**.

**MP**

# Cement Gryf znów triumfuje

**ZAPASY Zbliżające się wielkimi krokami Igrzyska Olimpijskie w Paryżu sprawiają, że zapaśnicza rywalizacja nabiera tempa. Jednym ze sprawdzianów, a zarazem eliminacją do ustalenia składu na kwietniowy turniej kwalifikacyjny w Baku były rozegrane w Dąbrowie Górniczej Międzynarodowe Mistrzostwa Polski Seniorów Polish Open. Po raz kolejny świetny popis formy dali tam reprezentanci Cementu Gryfa Chełm.**

Siedem medali na matach Dąbrowy Górniczej jest zasługą dziewcząt. Złoto wywalczyły **Alicja Nowosad** i **Olha Padoshyk**, srebro **Katarzyna Krawczyk** i **Anastasiia Padoshyk**, a brąz **Anna Król**, **Anastasiia Lebedieva** i **Daniela Tkachuk**. Ten dorobek krążków przełożył się na to, że zapaśniczki Cementu Gryfa Chełm zajęły - po raz kolejny z rzędu - pierwsze miejsce w klasyfikacji klubowej, wyprzedzając rywalki z Litwy i klubu AKS Białogard. Do zdobyczy medalowych klubu srebro dołożył jeszcze **Igor Shepetun**, a brąz **Hubert Sidoruk**.

- Drugie miejsce nie daje Katarzynie Krawczyk awansu do turnieju kwalifikacyjnego w Baku, jednak przed naszą zawodniczką będą jeszcze kolejne szanse na walkę o udział w igrzyskach olimpijskich - mówi **Mieczysław Czwaliński**, wiceprezes Cementu Gryfa Chełm.

Do zmagań nasi zapaśnicy i zapaśniczki przygotowywali się pod okiem trenerów: **Igora Lobasa**, **Dariusza Kucharskiego**, **Andrzeja Głąba** i **Dariusza Jabłońskiego**.

**MP**

# Rysio ze złotem

**LEKKOATLETYKA Tomasz Rysio, jeden z zawodników MKS-u Agros Chełm, zdominował rywali podczas Halowych Mistrzostw Polski Masters, które odbyły się w Arenie Toruń. Dobrą dyspozycję zaprezentował tam w trzech konkurencjach.**

Reprezentant chełmskiego Agrosu startował w kategorii wiekowej M35. W skoku wzwyż osiągnął wynik 185 cm, co przełożyło się na najwyższy stopień podium i tytuł mistrza Polski. **Tomasz Rysio** próbował również swoich sił w skoku w dal oraz w biegu na 60 m. Do podium zabrakło mu niewiele, ponieważ w obu konkurencjach uplasował się na czwartym miejscu. Do tych zmagań chełmianin trenował pod okiem **Andrzeja Wysokińskiego**.

**MP**

# Remis na inaugurację

**PIŁKA NOŻNA Wynikiem 1:1 zakończył się pierwszy mecz w Makroregionalnej Lidze Juniorów U19 między zawodnikami Startu Krasnystaw a drużyną GKS-u Zio-Max Nowiny. Gola dla zespołu prowadzonego przez trenera Tomasza Iwana zdobył w 60. minucie Damian Pachuta.**

Dla juniorów Startu Krasnystaw był to pierwszy mecz w lidze makroregionalnej, do którego przygotowywali się przez niemal trzy miesiące. Spotkanie, które rozegrali z rywalami z Nowin w pierwszy weekend marca, okazało się bardzo ciężkie i wymagające, co odbijało się na trudnościach w płynnej grze, stratach piłki i niecelnych podaniach. Przed zmianą stron zespołowi szkolonemu przez **Tomasza Iwana** nie udało się wykorzystać żadnej z sytuacji, a najbliższej trafienia był **Maciej Buk**. Finalnie jednak piłka uderzyła w słupek, natomiast do przerwy to zespół GKS Nowiny prowadził 1:0.

- Przed drugą połową wprowadziliśmy korekty do gry i przeprowadziliśmy rozmowę, co przyniosło wymierne skutki na murawie - mówi trener juniorów Startu Krasnystaw. - Zaczęliśmy stopniowo przeważać i tworzyć groźne sytuacje, a jedna z nich przełożyła się na gola **Damiana Pachuty**. Niedługo później Maciej Buk miał idealną szansę do wyprowadzenia nas na prowadzenie. Mieliśmy kilka sytuacji **Maćka Jabłońskiego**, **Bartka Czochrowskiego**, a także **Damiana Kurzyńskiego**. Jednak po ich strzałach bramkarz rywali skutecznie bronił albo obrońca wybijał piłkę. Jestem zadowolony z chłopaków, ponieważ fizycznie i mentalnie wytrzymali trudy tej rywalizacji. W każdym meczu chcemy się rozwijać i robić progres jako jednostki indywidualne oraz jako zespół.

**MP**

# Rywalizowali przy stołach

**TENIS STOŁOWY 2 marca w LO w Siedliszczu odbył się IX Turniej Tenisa Stołowego o Puchar Burmistrza. W zmaganiach wzięło udział blisko 60 osób, które rozegrały w sumie 112 meczów.**

W rywalizacji seniorów pierwsze miejsca zajęli **Ewelina Bisko-Rajca** (Chojno Nowe) i **Paweł Żukowski** (Janowica), drugie **Magda Karwat** (Marynin) i **Konrad Langiewicz** (Janowica), a trzecie **Paulina Prażnowska** (Siedliszcze) i **Wojciech Miszczuk** (Brzeziny). Z kolei w rywalizacji młodzieży najlepsi byli **Joanna Pasternak** (LO Siedliszcze) i **Oskar Gugułka** (ZSBiG Chełm). Za nimi uplasowali się **Amelia Sadowska** (II LO Chełm) i **Szymon Pavlik** (ZSEiM Chełm), a podium zamknęli **Zuzanna Pavlik** (LO Siedliszcze) i **Michał Świeczak** (LO Siedliszcze).

**MP**

eprasa.pl 830f916191

# Zacięta rywalizacja w Leśniowicach

**ZAPASY W pierwszy weekend marca w hali Szkoły Podstawowej w Leśniowach rozegrana została kolejna runda ligi powiatowej w zapasach w stylu klasycznym. Rywalizacja była połączona z Turniejem o Puchar Wójta Gminy. Zmagania odbywały się w kategorii dzieci i młodzików.**

Złote medale zdobyli: **Aleksandra Kaczor** (SP Strupin Duży), **Martyna Hołowacz** (SP Wola Uhruska), **Klaudia Hołowacz** (SP Wola Uhruska), **Kornelia Bąk** (SP nr 6 Chełm), **Daniel Skoczylas** (SP Macoszyn), **Kacper Kierejewski** (SP Razem Chełm), **Kornel Czerwiński** (SP Macoszyn), **Oliwier Ragan** (SP nr 3 Chełm), **Mikołaj Kostkowski** (SP Żółtańce), **Brajan Gil** (SP nr 3 Chełm), **Alan Nash** (SP nr 7 Chełm), **Xenia Nadolska** (SP Żółtańce), **Julia Ostrowska** (SP Wola Uhruska), **Wiktoria Przyczyna** (SP Razem Chełm), **Natalia Strojna** (SP Okszów), **Iga Dalmaczyńska** (SP Wola Uhruska), **Kamil Kierejewski** (SP Razem Chełm), **Fabian Woźniak** (SP Ruda-Huta), **Szymon Skimina** (SP nr 7 Chełm), **Alan Ragan** (SP nr 3 Chełm), **Dariusz Wojtiuk** (SP Strupin Duży), **Ryszard Walczuk** (SP Ruda-Huta), **Filip Sierpiński** (SP nr 7 Chełm), **Gabriel Turewicz** (SP nr 7 Chełm), **Wojciech Furdal** (SP Strupin Duży) i **Jakub Byś** (SP nr 3 Chełm), srebrne: **Zofia Tokarska** (SP Wola Uhruska), **Dagmara Duda** (SP Wola Uhruska), **Julia Sulej** (SP Leśniowice), **Oliwia Bury** (SP Razem Chełm), **Szymon Łubkowski** (SP Macoszyn), **Maksymilian Palczyńska** (SP Strupin Duży), **Mikołaj Głowacki** (SP Leśniowice), **Miłosz Frej** (SP nr 5 Chełm), **Dominik Tulikowski** (SP Wola Uhruska), **Przemysław Trojanowski** (SP Żółtańce), **Gabriel Poznański** (SP Leśniowice), **Blanka Golec** (SP Strupin Duży), **Izabela Bartosik** (SP Wola Uhruska), **Piotr Paciejewski** (SP Ruda-Huta), **Antoni Pietrzak** (SP Strupin Duży), **Jakub Biały** (SP Żółtańce), **Kacper Zabłocki** (SP Macoszyn), **Artur Zwierzyński** (SP Wola Uhruska), **Cezary Wilkos** (SP Ruda-Huta), **Mikołaj Danicki** (SP Ruda-Huta), **Radosław Plewa** (SP Ruda-Huta) **Robert Koniczuk** (Niepubliczna SP nr 2 Akademia Małego Księcia Chełm), **Lena Chudzicka** (Zespół Szkół Społecznych Chełm), **Dagmara Olender** (SP nr 5 Chełm) i **Blanka Jańczuk** (SP Stołpie), a brązowe: **Aleksandra Waseńczuk** (SP Wola Uhruska), **Lena Kendzierawska** (SP Wola Uhruska), **Marya Sosno** (SP Wola Uhruska), **Maja Delmaczyńska** (SP Wola Uhruska), **Kuba Sulej** (SP Leśniowice), **Marcel Sierpiński** (SP Macoszyn), **Bartłomiej Łubkowski** (SP Macoszyn), **Tymoteusz Szewczuk** (SP Razem Chełm), **Wiktor Kamiński** (SP nr 3 Chełm), **Kryspin Kostkowski** (SP Żółtańce), **Fabian Pieczykolan** (SP Leśniowice), **Maria Dziadko** (SP Strupin Duży), **Hubert Czarnecki** (SP nr 7 Chełm), **Łukasz Grzeszczuk** (SP Macoszyn), **Salwador Harasim** (SP nr 1 Chełm), **Gabriel Pieczykolan** (SP Razem Chełm), **Bartosz Oworus** (SP Macoszyn), **Kacper Sznajdrowski** (SP Razem Chełm), **Szymon Miazga** (SP nr 7 Chełm), **Oskar Filipiak** (SP Macoszyn), **Bartłomiej Sawić** (SP Ruda-Huta) i **Wojciech Skoczylas** (SP Macoszyn).

Nagroda dla najlepszej drużyny trafiła natomiast do debiutujących w zawodach ligi powiatowej reprezentantów Leśniowic. **MP**

# Wróciła z brązowym medalem

**PŁYWANIE Mowa o Lenie Cichosz, jednej z zawodniczek UKS-u Wodnik Krasnystaw, która wzięła udział w Mistrzostwach Województwa Lubelskiego w pływaniu długodystansowym. Oprócz niej klub reprezentowali jeszcze: Michał Panas, Emilia Dyśko, Zuzanna Zdybel i Hubert Bartnik.**

Wszyscy krasnostawianie walczyli o miejsca na podium na dystansie 800 m. **Lena Cichosz** świetnie spisała się w kategorii wiekowej 14-15 lat, dzięki czemu udało się jej zdobyć brązowy medal. Z kolei **Zuzannie Zdybel** i **Hubertowi Bartnikowi** niewiele zabrakło, aby sięgnąć po krążki, ale finalnie uplasowali się w swoich kategoriach na czwartych lokatach. **Emilia Dyśko** zajęła natomiast 19. miejsce, a **Michał Panas** 38.

- Nasi zawodnicy dzielnie walczyli, a podczas rywalizacji doszło do ustanowienia nowych rekordów życiowych - mówi prezes krasnostawskiego Wodnika **Andrzej Miciuła**. - Trzeba zaznaczyć, że od roku nasz klub nie prowadzi zajęć na krasnostawskiej pływalni, dlatego ratujemy się treningami w Chełmie i w Lublinie. Aktualnie jesteśmy w trakcie przygotowań do mistrzostw Polski oraz mistrzostw województwa, więc te zawody potraktowaliśmy jako kolejny etap w budowaniu formy, a zarazem jej weryfikacji.

W Mistrzostwach Województwa Lubelskiego w pływaniu długodystansowym wystąpiło 235 zawodników z 23 klubów. **MP**

# Biegali w Tokio i w Łańcucie

**BIEGI Kilkoro reprezentantów sekcji biegowej Ruchu Izbica rozpoczęło marcowe starty wyścigami w dalszych zakątkach Polski, ale również za granicą.**

Marek Antończak

Ireneusz Hawryluk

Troje zawodników klubu wzięło udział w Biegach Hrabiego organizowanych w Łańcucie. Z dystansem 20 km zmierzyli się tam **Andrzej Łoiński** i **Piotr Czemerys**. Pierwszy przekroczył linię mety w 1 godz. 23 min 27 sek., co dało mu czwarte miejsce w open i pierwsze w kategorii wiekowej. Z kolei drugi z nich osiągnął czas 1 godz. 28 min 3 sek., a to zapewniło mu siódme miejsce w open i pierwsze wśród równolatków. Na dystans 35 km zdecydował się **Marek Antończak** i finiszował w 3 godz. 8 min 34 sek., a to przełożyło się na 17. lokatę w open i czwartą w kategorii wiekowej.

Do biegania z przytupem powrócił natomiast **Ireneusz Hawryluk**, który udał się do Tokio, żeby zmierzyć się z tamtejszym maratonem. Jeden z najbardziej doświadczonych krasnostawskich biegaczy chciał wystartować w stolicy Japonii już w 2020 r., ale na drodze stanęła mu najpierw pandemia, a następnie kontuzja i długa rekonwalescencja. Nadrobił zaległości i przekroczył linię mety w 5 godz. 40 min, tym samym powracając co rywalizacji w World Marathon Majors. Ma już za sobą udział w biegach na dystansie 42 km nie tylko w Tokio, ale również Bostonie, Chicago i Berlinie. Do upragnionego celu pozostały mu jeszcze starty w Nowym Jorku i Londynie. **MP**

# Szkolili się z mistrzami

**KARATE Reprezentanci Klubu Karate Kyokushin Kanku w Chełmie oraz Chełmskiej Szkoły Karate Kyokushin Satori są już po XIII obozie Fighters Camp, który odbył się w Nałęczowie. Doskonalili tam swoje umiejętności pod okiem shihana Makoto Akaishiego oraz senseia Antonia Tusseau. W wydarzeniu wzięło udział ponad 450 karateków, zarówno z Polski, jak i z Ukrainy, Niemiec, Norwegii i Austrii. Głównym organizatorem obozu był shihan Jacek Czerniec.**

fot. Okiem Sportowca

Prowadzący XIII Fighters Camp shihan **Makoto Akaishi** oraz sensei **Antonio Tusseau** dzielili się z uczestnikami swoją wiedzą z zakresu kumite. Ponadto przeprowadzili też trening kata, który był weryfikacją technik dla osób przygotowujących się do startów w mistrzostwach. Sensei Antonio Tusseau zademonstrował metody na poprawę stabilności pozycji walki, jak również techniki specjalne, w tym m.in. hiza geri jodan, skupiającą się głównie na zaskakiwaniu przeciwnika pracą nóg. Z kolei shihan Makato Akaishi przykładał wagę do kumite dachi i przedstawił techniki przydatne podczas treningów.

W Nałęczowie Klub Karate Kyokushin Kanku był reprezentowany przez senseia **Waldemara Kozioła**, senseia **Krzysztofa Kozioła**, senseia **Szymona Pawłowskiego** oraz senpai **Esterę Szopę**, natomiast Chełmska Szkoła Karate Kyokushin Satori przez senseia **Bartłomieja Zakrzewskiego**, senseia **Wojciecha Kłodnickiego**, sensei **Beatę Nafalską**, senpai **Marzenę Łatkę**, senpai **Fabiana Nafalskiego** i senpai **Adama Wójtowicza**.

- Ważnym wydarzeniem w życiu naszego klubu była szósta rocznica założenia Chełmskiej Szkoły Karate Kyokushin Satori. Przy tej okazji otworzyliśmy nowe dojo, czyli miejsce ćwiczeń w pełni wyposażone na potrzeby naszych treningów, mieszczące się przy Alei Żołnierzy I AWP 41C - mówi sensei Bartłomiej Zakrzewski z chełmskiej Satori. **MP**

eprasa.pl 830f916191

SKUP KONI I BYDŁA
w każdej kondycji

Szybka płatność dwa dni
517 055 016, 506 385 510
L069

## MOTORYZACJA

### SAMOCHODY KUPNO

SKUP AUT, GOTÓWKA, TRANSPORT.
Tel. 794 564 080.

Kupię auta: całe rozbite bez OC lub na złom. Tel. 887 813 007.

Skup aut: osobowe, busy, wszystkie marki, każdy stan.
Tel. 727 563 368.

### SAMOCHODY SPRZEDAŻ

Sprzedam. Opel vectra c, 1.8 benzyna, gaz, 2002 r., GTS, sprawny, opłacony, silnik czasem poszarpuje (czujnik), c. 4 000 zł. Tel. 577 967 757.

Fiat uno, 1.0 benzyna, 1993 r., zabytek, zarejestrowany, ubezpieczony, ważny przegląd, silnik i blacharka bdb., pilnie sprzedam z powodu choroby. Tel. 502 858 956.

Sprzedam lub zamienię. Ford c-max, 2011 r., 1.6 diesel, c. 23 500 zł. Tel. 515 703 308.

Audi a4 b8, 2011 r., 136 KM, 2.0 diesel, pierwszy właściciel w Polsce, stan bdb., c. 33 900 zł. Tel. 887 788 941.

Opel astra kombi, 1.7 dti, hak, 4x el. szyby, 2003 r., c. 3 000 zł. Tel. 608 109 567.

Sprzedam. Nissan micra 1.2, 2014 rok, przebieg 109 tys., kolor grafit metalik, c. 28 800 zł. Tel. 500 087 074.

Sprzedam. Citroen c5, 1.8 benzyna, kombi, opony 1-roczne, wymieniony rozrząd. Tel. 518 935 177.

Opel astra III H, 1.6, kombi, 2013 r., z salonu, 207 000 km, c. 27 000 zł. Tel. 602 469 322.

Sprzedam. Toyota yaris, 2015 rok, 1,0 benzyna, 79 000 km, bardzo zadbany, c. 36 000 zł. Tel. 661 665 231.

Sprzedam. Fiat bravo 1600 D, 2.0, komplet opon, garażowany, tanio. Tel. 784 649 562.

Ford mondeo, diesel 2.0, 2008 r. Tel. 603 035 209.

Sprzedam. Skoda felicia 1.3, 1997 rok, 70 000 km, stan dobry, pierwszy właściciel, garażowany, c. 3200 zł. Tel. 513 304 656.

Sprzedam. Daewoo matiz 0,8 benzyna, 1999 rok, c. 1200 zł. Tel. 791 346 702.

**Sprzedam. Toyota corolla, 2019 rok produkcji, przebieg 69 000 km, stan bardzo dobry, c. 71 000 zł. Tel. 602 111 731.**

Sprzedam. Seat altea freetrack, 4x4, 2010 rok, doinwestowany, c. 26 000 zł. Tel. 504 221 029.

### MOTORYZACYJNE INNE

Sprzedam. Fabrycznie nowe: tarcze, klocki hamulcowe, kompletne koło, tłumik środkowy do skody fabii 1,4., c. 450 zł Tel. 606 669 737.

## NIERUCHOMOŚCI

### DOMY

Sprzedam. Dom w stanie surowym, ul. Jagiełły, boczna Pszennej, c. do uzg. Tel. 504 589 487.

Sprzedam. Dom jednorodzinny, parterowy - 120 mkw., podpiwniczony, działka - 5,5 ara, wszystkie media. Tel. 691 308 955.

Kupię. Mieszkanie 2-pokojowe lub dom, Włodawa lub okolice. Tel. 500 153 617.

Sprzedam. Dom - 80 mkw., działka 582 mkw., piętrowy, nowy, wykończony, ogrzewanie gazowe, c. 629 000 zł. Tel. 691 317 117.

Sprzedam. Dom w Sawinie do remontu, działka - 36 a, murowany budynek gospodarczy, piwnica, sad owocowy, c. 210 tys. zł. Tel. 504 332 887.

Sprzedam. Dom w Józefinie - 115 mkw., ładny, 2012 rok, działka - 22 a. Tel. 515 959 229.

Sprzedam. Dom przy ul. Hrubieszowskiej - 60 mkw., z ogrodem, piwnicą, garaż z działką 48 mkw., c. do uzg. Tel. 607 271 280.

Sprzedam. Dom drewniany w Maciejowie, budynki gospodarcze, działka - 12 a, grunty rolne - 28 a, media, spokojna okolica. Tel. 508 706 382.

Sprzedam. Dom o powierzchni 100 m, działka - 16 arów, Sawin, przy trasie na Włodawę, c. 370 000 zł. Tel. 889 422 244.

Sprzedam. Dom - 70 mkw., działka - 26 a, działka rolna - 30 a, do remontu, Bezek. Tel. 608 475 270.

Sprzedam. Nowoczesny dom w Józefinie - 115 mkw., z 2012 roku. Tel. 502 225 587.

### MIESZKANIA

Wynajmę. Mieszkanie - 45 mkw., 2 pokoje, kuchnia, łazienka, I p., umeblowane, okolice Carrefoura, dla pani pracującej. Tel. 609 023 164.

Sprzedam. Mieszkanie - 66 mkw., 2 pokoje, ul. Szymanowskiego, parter. Tel. 518 145 122.

Sprzedam. Mieszkanie w kamienicy - 49 mkw., bezczynszowe, I p., przy ul. Siedleckiej, c. 160 000 zł. Tel. 509 675 850.

Sprzedam. M-3, kamienica, 57 mkw., bezczynszowe, Chełm, ul. Hrubieszowska, c. 215 000 zł. Tel. 572 686 032.

Kupię mieszkanie, 2 pokoje, do 200 000 zł, dowolna ulica. Tel. 502 107 221.

Sprzedam. Kawalerka - 30 mkw., ul. Wołyńska 5, c. 159 000 zł. Tel. 515 959 229.

Wynajmę mieszkanie: pokój, kuchnia, łazienka, umeblowane, wszystkie media. Tel. 506 468 070.

Sprzedam. M-4, 60 mkw., osiedle Słoneczne, do remontu, c. 255 000 zł. Tel. 514 704 236.

Sprzedam. Mieszkanie w kamienicy, bezczynszowe - 49 mkw., 1 piętro,ul. Siedlecka c. 145 000 zł. Tel. 509 675 850.

Sprzedam. Mieszkanie - 62 mkw., 3 pokoje, kuchnia, piwnica, ul. Małachowskiego, Bazylany. Tel. 665 241 166.

Sprzedam. Mieszkanie przy ul. Szymanowskiego, 2 pokoje, parter, po remoncie. Tel. 507 982 778.

Kupię. Mieszkanie do 400 000 zł, dowolna ulica. Tel. 608 065 770.

Wynajmę mieszkanie - 45 mkw., 1 piętro, 2 pokoje, kuchnia, łazienka, umeblowane, dla pani pracującej, ul. Połaniecka. Tel. 609 023 164.

Wynajmę pokój dla jednej lub dwóch osób, ul. Katedralna. Tel. 502 107 221.

Kupię. Mieszkanie do 400 000 zł, dowolna ulica. Tel. 608 065 770.

Sprzedam. Mieszkanie, parter, 2 pokoje, ul. Siedlecka, po remoncie, c. 155 000 zł. Tel. 572 472 833.

Sprzedam. Mieszkanie na ul. Siedleckiej - 32 mkw., po remoncie, pilnie. Tel. 515 959 229.

Sprzedam. Mieszkanie na ul. Szymanowskiego, 2 pokoje, parter. Tel. 515 959 229.

Sprzedam. M-3 - 59,7 mkw., 2 piętro, ul. Szwoleżerów, wspólnota, c. 320 000 zł. Tel. 505 143 550.

Sprzedam. Mieszkanie na ul. Wirskiego - 44 mkw., 2 pokoje, 3 piętro. Tel. 502 225 587.

Sprzedam. Mieszkanie - 53 mkw., na ul. Siedleckiej, ścisłe centrum, c. 265 000 zł. Tel. 508 102 480.

Sprzedam. Mieszkanie - 93 mkw., 4 pokoje, na ul. Wojsławickiej, pilnie. Tel. 507 982 778.

Sprzedam. M-3, przy ul. Kolejowej 86 w Chełmie, I p., 56,7 mkw., c. 329 000 zł do negocjacji. Możliwość wynajęcia garażu i działki ROD. Tel. 506 153 884.

M-3 po kapitalnym remoncie, III piętro ul. Katedralna - 330 tys. zł. Tel. 606 360 177.

**M-2, II piętro, świeżo wyremontowane, ul. Wołyńska, c. 335 tys. zł. Tel. 606 360 177.**

Sprzedam. Mieszkanie - 45 mkw., ul. Katedralna, 2 pokoje, 3 piętro, c. 219 000 zł. Tel. 572 472 833.

Sprzedam. Mieszkanie na parterze - 36 mkw., balkon. Tel. 507 982 778.

Wynajmę. Mieszkanie w bloku, 2 pokoje, parter, 56 mkw., Dyrekcja Dolna, c. 1 000 zł plus czynsz 650 zł. Tel. 514 342 940.

Stancja dla jednej osoby, pracującej lub uczącej się, dostęp do kuchni, lodówki, łazienki, ul. Wolności. Tel. 735 049 472.

Sprzedam. Mieszkanie - 86 mkw, 5 pokoi, II piętro, środkowa klatka, os. Słoneczne, ul. Wieniawskiego. Tel. 605 290 426.

Sprzedam. Mieszkanie - 60 mkw., 4 piętro, ul. Wolności, c. 325 000 zł. Tel. 502 114 657.

Sprzedam. M-2, os. Kościuszki, I p., 37 mkw., balkon, 1 pokój, do zamieszkania, c. 246 000. Tel. 697 050 512.

Przewóz osób i paczek
Wyjazdy z Polski: wtorek i piątek
Powroty do Polski: środa i sobota
Przemek
Holandia
Belgia
Niemcy
Polska
+48 665 372 558
+32 488 244 817
/busprzemek
4160

### LOKALE

Wynajmę lokal handlowo-usługowy - 90 mkw., ul. Powstańców Warszawy 9. Tel. 506 145 276.

Wynajmę lokal - 90 mkw., ul. Powstańców Warszawy 9, usługi, handel. Tel. 506 145 276.

Wynajmę. 3 pomieszczenia biurowe - 80 mkw., przy ul. Rampa Brzeska, pod biuro rachunkowe lub inne. Tel. 514 419 434.

### DZIAŁKI

Sprzedam. Działka rolna - 27 arów, Strupin Mały, c. 23 000 zł. Tel. 505 468 817.

SCHODY, PODŁOGI, PARAPETY, BLATY, STOŁY, SZTACHETY, DESKI ELEWACYJNE, KANTÓWKI, LISTWY WYKOŃCZENIOWE
PRODUCENT tel.609 413 767
4597

Sprzedam. Działki budowlane, woda, prąd, gaz, Okszów, ul. Makowa. Tel. 691 641 561.

Odstąpię. Działka ogrodnicza Relax, między wiaduktem a PKP, przy ul. Żabiej, c. 5 000 zł. Tel. 602 469 322.

Sprzedam. Działka budowlana - 10 a, blisko szkoła, media, urocze miejsce, Kolonia Żółtańce, przystępna cena. Tel. 501 404 781.

Działki budowlane od 1410 mkw. do 2350 mkw., prąd, woda, doskonały dojazd, Stołpie-Tytusin, c. 30-35 zł/mkw. Tel. 606 538 523.

Sprzedam. Działka budowlana - 42 ary, gaz woda, ul. Majdan, c. 90 zł mkw. Tel. 735 750 808.

Sprzedam. Działka rolna przy szosie - 1,5 ha, Kurmanów 2. Tel. 504 519 992.

Sprzedam. Działka budowlana - 22 a, prąd, woda, kanalizacja, Ruda-Huta. Tel. 887 582 799.

Sprzedam. Działka budowlana - 20 a, Uher, nr działki 443/6, c. 75 zł/mkw. do negocjacji. Tel. 789 034 914.

Odstąpię. Działka ogrodnicza z domkiem, Relax, między wiaduktem a PKP, przy ul. Żabiej, c. 5 000 zł. Tel. 602 469 322.

Sprzedam. Działki rekreacyjne w Okunince, Jezioro Białe - 2,5-25 arów. Tel. 720 777 444.

Sprzedam. Działka budowlana - 35 arów, Gotówka, gmina Ruda-Huta. Tel. 572 437 324.

### NIERUCHOMOŚCI INNE

Sprzedam. Garaż murowany - 21 mkw., przy ul. Fabrycznej, c. do uzgodnienia. Tel. 605 240 088.

## USŁUGI

**Cyklinowanie bezpyłowe, parkiety, panele. Tel. 602 324 113..**

Chemia, matematyka, fizyka - korepetycje. Tel. 661 119 284.

PIWNICE OGRODOWE
BUNKRY ▪ SZAMBA
Sprzedaż
Transport
Montaż
Kompleksowe roboty ziemne
Zbiorniki na wodę deszczową
Piwnice ogrodowe typu „Loch”
Szamba
zbiorniki 5, 10, 12, 15 tysięcy litrów

Produkt zastrzeżony
www.nor-kam.pl
tel. 604 258 380
7107

CZYSTE POWIETRZE
- DOCIEPLANIE BUDYNKÓW
- MALOWANIE ELEWACJI
SPEC-BUD
USŁUGA KOMPLEKSOWA
1. Wypełnianie wniosków
2. Wykonawstwo
3. Materiały

607 452 099
7945

eprasa.pl 830f916191

PIASEK budowlany
PIASEK do mixokreta
ZIEMIA ogrodowa
ŻWIRY budowlane
KRUSZYWA ogrodowe
KRUSZYWO drogowe
TRANSPORT WYWROTKAMI
• do 5 T • do 10 T • do 20 T • do 25 T
PPHU Szymański
Chełm, Kolejowa 45A
510 67 13 14
3810

TOP-BUD
Dom pod klucz!
Posadzki (mixokretem)
Tynki (każdy rodzaj)
docieplenia (zewnetrzne, wewnętrzne)
wykończenie wnętrz
tel. 602 652 247
8732

P.K. TRANS
KOMPLEKSOWE PRZEPROWADZKI
TRANSPORT
TEL: 500-152-192
1629

**Piaskowanie, dojazd do klienta. Tel. 501 606 240.**

**Teletechnik, TV naziemna, satelitarna, anteny, dekodery, telewizory. Tel. 665 670 947.**

**Transport, przeprowadzki, utylizacja gruzu, mebli, sprzątanie posesji i działek. Tel. 667 666 679.**

**Tynki cement-gips, posadzki z mixokreta. Tel. 501 145 125.**

Termomodernizacje i docieplenia, tynki cementowo-wapienne. Tel. 730 658 803.

**MALOWANIE DACHÓW. Tel. 516 964 592 .**

**Usługi: hydraulika, kostka brukowa, murowanie, docieplenia, malowanie elewacji, gładzie, parkiety, terakota, glazura. Tel. 667 666 679.**

**MALOWANIE DACHÓW. Tel. 604 217 219.**

**USŁUGI OGRODNICZE. USŁUGI PORZĄDKOWE. Tel. 785 231 548.**

## ROLNICTWO

### MASZYNY

**Kupię wszystkie ciągniki, ładowarki, prasy, przyczepy, kombajny, maszyny, także uszkodzone. Tel. 665 207 084.**

Sprzedam. Ciągnik C-360, 1978 r., wóz platforma - 2 szt., wóz metalowy bez paki, pługi, brony, krajzega. Tel. 691 742 826.

Sprzedam. Traktorki, kosiarki, piły, glebogryzarki, podkaszarki, skuter. Tel. 721 536 080.

Sprzedam. Krajzega z silnikiem siłowym, od 1,5 do 5,5 kW. Tel. 607 663 639.

Sprzedam. Wał strunowy, ciężki, do talerzówki lub agregatu z ramką, fabryczny, c. 4200 zł. Tel. 500 523 934.

Sprzedam. Siewnik do buraków, wał gumowy 3 m, ϕ50 cm, stół do rzepaku. Tel. 609 093 356.

Sprzedam. Gniotownik do zboża i kukurydzy z silnikiem lub bez. Tel. 505 379 990.

Sprzedam. Brony 5, sprawne, mało używane, c. 1000 zł. Tel. 509 499 968.

Sprzedam. Przyczepa 4 t, po remoncie, z zakładkami, ładunek 5,5 t, zarejestrowana, opłacona, c. 12 000 zł. Tel. 509 499 968.

Sprzedam. Ursus C-360, 1987 r., przyczepa 3,5 t, kultywator, brony, pług, siewnik Poznaniak. Tel. 728 794 720.

Sprzedam. Krajzegi do cięcia drewna z silnikiem 1,5 kW, 0,50 kW, c. od 500 zł. Tel. 607 663 639.

Sprzedam. Silnik jednofazowy 1,5 kW, 230 V, c. 450 zł. Tel. 607 663 639.

**Glebogryzarka 165 Grudziądz, pług 3-skibowy Grudziądz, siewnik Poznaniak z dociskiem, kosiarka rotacyjna 165 Słupsk. Tel. 511 567 355.**

Sprzedam. Siewnik do buraków, wał gumowy 3 m, φ 50 cm, wóz paszowy, poziomy. Tel. 609 093 356.

### ZWIERZĘTA

Sprzedam. Kozioł potężny o pięknym porożu. Tel. 512 396 552.

Sprzedam. Krowy młode, mięsne, jałówka do zacielenia, mały byczek. Tel. 518 532 133.

Sprzedam. Gołębie pocztowe obrączkowane z kartami - 30 sztuk, zagraniczne - 10 sztuk. Tel. 507 377 277.

Sprzedam. Jałówki roczne, do dalszego chowu. Tel. 725 261 916.

**Cielęta mięsne od dwóch tygodni do starterów. Tel. 517 055 016.**

**Kupię bydło w każdej kondycji, pourazowe. Tel. 795 227 321.**

Sprzedam. Krowa pierwiastka z cielakiem. Tel. 725 261 916.

Sprzedam. Kózki kotne i z koźlętami. Tel. 512 396 552.

Oddam młodego psa w dobre ręce. Tel. 508 570 153.

Oddam. Szczeniaki odrobaczone, zaczepione, oraz pieska 2-letniego, po kastracji w dobre ręce. Tel. 508 570 153.

### INNE

Sprzedam. Łubin słodki, biały, wąskolistny. Tel. 500 430 007.

Sprzedam. Miód hurt, c. 11 zł/kg. Tel. 785 913 180.

Sprzedam. Miód z własnej pasieki. Tel. 603 583 234.

Sprzedam. Orzechy włoskie całe, c.3 zł/kg. Tel. 507 920 046.

Sprzedam. Owies, gorczycę, dzwonić po 18.00. Tel. 825 775 481.

**Cyklinowanie bezpyłowe, parkiety, panele. Tel. 602 324 113**

## PRACA

### DAM PRACĘ

Przyjmę do pracy murarzy, tynkarzy z doświadczeniem lub do przyuczenia, Tel. 730 658 803.

**Murarzy, cieśli szalunkowych, glazurników. Praca w UE. Tel. 503 603 320**

### SZUKAM PRACY

Kierowca kat. B + auto, szuka pracy dodatkowej. Tel. 608 800 380.

Informatyk, serwisant z wyższym wykształceniem, wieloletnim doświadczeniem, szuka pracy. Tel. 570 701 051.

Murarz, tynkarz, dociepleniowiec, wszelkie prace budowlane. Tel. 511 681 542.

Wycinka drzew, krzewów, cięcie drewna, koszenie trawy kosą spalinową. Tel. 666 735 590.

Wykonam prace przedświąteczne, porządkowe w domu, posprzątam, umyję okna, zrobię zakupy. Tel. 519 700 179.

Mycie okien, sprzątanie, wszelkie prace domowe, c. 25 zł/h. Tel. 732 346 662.

Cięcie drewna, rąbanie, odśnieżanie, wyrzucanie węgla itp., c. 25 zł/h. Tel. 536 724 274.

Cięcie, rąbanie drewna, wrzucanie węgla, wycinki krzaków, porządki w ogrodzie. Tel. 518 908 516.

Mężczyzna poszukuje pracy na fermie drobiu. Tel. 536 014 537.

## DOM I OGRÓD

### MEBLE

Sprzedam. Wersalka po renowacji, nowy materiał, gąbka, sprężyny, c. 650 zł. Tel. 507 841 669.

Sprzedam. Tapczan jednoosobowy, bordowy, boki jasne, krzesła ciemne 6 sztuk. Tel. 506 960 100.

Sprzedam. Szafa dwudrzwiowa z dwoma lustrami, wysokość 230 cm, szerokość 182 cm, głębokość 60 cm, c. 600 zł. Tel. 517 328 909.

### OGRÓD

Sprzedam. Ogródki działkowe, przy ul. Ogrodowa/ Lipowa, 400 mkw. Tel. 507 778 776.

Sprzedam. Działka w ROD Malwa - 4,8 a, ul. Bursztynowa, c. 7500 zł. Tel. 696 068 855.

Sadzonki śliwki węgierki (odmiana starodawna), sadzonki pigwy, maliny wczesnej, brzozy, sosny. Tel. 512 396 552.

### POZOSTAŁE

Sprzedam. Komplet garnków firmy Filipiak + patelnia, kuchenka indukcyjna, c. do uzgodnienia. Tel. 504 832 823.

## ZDROWIE I URODA

Sprzedam. Masażer na wszystkie części ciała, leczniczy, c. do uzg. Tel. 504 832 823.

## BUDOWLANE

Sprzedam. Betoniarka 250 m3, drzwi 90 z futryną. Tel. 510 287 137.

Budowlanka od A do Z, zrobimy wszystko, teraz rabaty. Tel. 536 042 175.

## TURYSTYKA

WCZASY DLA SENIORA – Krynica Morska – 8 dni, marzec od 999 zł/os., kwiecień od 1099 zł/os., maj od 1249 zł/os., czerwiec od 1649 zł/os. i inne www.owjantar.pl, (55) 247-60-30. Tel. 534 244 044.

WCZASY DLA SENIORA - Stegna – 8 dni – maj od 1099 zł/os., czerwiec od 1399 zł/os., lipiec od 1349 zł/os., sierpień od 1349 zł/os., wrzesień od 1199 zł/os. www.owcubex.pl, WWW.WCZASY-SENIOR.PL. Tel. (55) 247 83 47.

## RÓŻNE

Sprzedam. Stemple budowlane 3-4 m. Tel. 798 019 910.

Sprzedam. Dom bliźniak, magazyny z wagą 15 t, utwardzone, Wierzbica. Tel. 500 101 015.

Przewiozę różne rzeczy własnym transportem. Tel. 509 063 790.

Transport bus. Tel. 887 918 886.

Sprzedam. Brony 5, rusztowanie na wóz, płużek konny, zamrażarka, lodówka, drzwi balkonowe drewniane. Tel. 825 671 549.

Skupujemy motocykle, antyki, starocie i pamiątki z PRL. Tel. 698 693 846.

Odbiorę złom własnym transportem. Tel. 509 063 790.

Sprzedam. Steper treningowy na płozach, ława rozkładana, waga szalkowa 5 kg, odważniki. Tel. 518 935 177.

Sprzedam. Podkaszarka elektryczna - c. 80 zł, piła elektryczna - c. 150 zł. Tel. 506 468 070.

Sprzedam. 2 resory do fiata, oberlaga, gablota i gablotka, szyld. Tel. 608 504 512.

## SPRZEDAM INNE

Sprzedam. Walizki tekturowe, stare zegarki damskie, żelazka z lat 50. Tel. 504 377 961.

Sprzedam. Materac na sprężynach, nowy, szerokość 1 m, długość 2,20 m, c. do uzg. Tel. 825 620 091.

Sprzedam. Drewno opałowe, różne, c. od 200 zł. Tel. 887 918 886.

7 garniturów, 7 marynarek na 175 cm wzrostu, z bdb. materiałów, jak nowe, różne kolory. Tel. 504 377 961.

Drewno opałowe, c.o., cięte, łupane, kominkowe, transport. Tel. 504 860 159.

Sprzedam. Rower męski Batavus, sprawny, z przerzutkami, c. 250 zł. Tel. 604 971 897.

Sprzedam. Zamrażarka, lodówka, drzwi balkonowe, płużek, drzwi wewnętrzne. Tel. 825 671 549.

Sprzedam. Drewno opałowe, suche, sosna, jabłoń, czereśnia, gotowe do palenia lub wędzenia wędlin, c. od 250 zł/m3. Tel. 517 164 975.

Sprzedam. Bojler 2-płaszczowy 80 l, mało używany c. 150 zł. Tel. 506 468 070.

Sprzedam. Wełniane skarpety na zimę, ręcznie robione, bardzo ciepłe. Tel. 780 436 355.

Akordeon włoski 80 basów, klawiatura borsini giovanni, lekki, głośny, po remoncie, strojony, dobrej marki. Tel. 515 281 045.

Sprzedam. Zamrażarka, lodówka, drzwi balkonowe, płużek, drzwi wyjściowe z szybą, drzwi. Tel. 825 671 549.

**Drewno opałowe: olcha, dąb, grab, suche, układane. Tel. 609 088 450.**

**Drewno opałowe, c. 120 zł. Tel. 664 847 474.**

Skóry baranie, licowe, jasne, ciemne, zamszowe, kupony materiałowe. Tel. 504 377 961.

Sprzedam. Maszyna do szycia Singer, stan dobry. Tel. 507 191 120.

USŁUGI KOMINIARSKIE
• SPRAWDZANIE
• CZYSZCZENIE
• UDRAŻNIANIE PRZEWODÓW:
› KOMINOWYCH
› WENTYLACYJNYCH
• PRZEGLĄDY OKRESOWE
tel. 501 145 125
5903

Chełmskie Centrum KOMINIARSTWA
przegląd instalacji gazowych i wentylacyjnych
wydawanie protokołów i opinii kominiarskich
montaż wkładów kominowych z blachy kwasoodpornej i żaroodpornej
30-letnie doświadczenie
UWAGA! Likwidacja sklepu!
Wyprzedaż pozostałego asortymentu, który obejmuje ponad 100 modeli pieców.
Montaż pieca GRATIS!
ul. Zielna 10, tel. 82 565 37 18, 887 883 555
7917

ŚNIEŻNE POGOTOWIE
USŁUGI ZWYŻKĄ
OFERUJEMY
ODŚNIEŻANIE DACHÓW I POSESJI
SKUWANIE LODU
WYCINKA DRZEW
KOSZENIE TRAWNIKÓW
PRACE MALARSKO BUDOWLANE
MYCIE I ODGRZYBIANIE ELEWACJI
MALOWANIE DACHÓW
UP MAX
790 332 224
www.maxup.pl
kontakt@maxup.pl

eprasa.pl 830f916191

PROFESJONALIŚCI W NIERUCHOMOŚCIACH I KREDYTACH
Chcesz SPRZEDAĆ lub KUPIĆ MIESZKANIE, DOM, a może DZIAŁKĘ?
ZRÓB TO Z NAMI!
Zadzwoń aby dowiedzieć się więcej!
PÓŁNOC NIERUCHOMOŚCI
Darmowa konsultacja na temat twojej nieruchomości

Patrycja Szmagalska 518 524 828

Jonatan Urban 885 851 148

Sylwia Wasyluk 669 494 034

# Jest decyzja w sprawie wakacji kredytowych

**Rząd podjął decyzję o wznowieniu wakacji kredytowych. Oznacza to, że wróci pomoc dla spłacających dom czy mieszkanie. Ale na nowych zasadach. Jakich? Na to pytanie odpowiada agentka Północ Nieruchomości w Chełmie, Patrycja Szmagalska.**

fot. TungArt7/Pixabay

Z wakacji kredytowych skorzystało około 2 mln osób. Zgodnie z raportem Związku Banków Polskich z 30 września 2023 r. dotyczyło to 1,144 mln, a wartość wakacji obliczono na 283 mld zł.

## Jest nowy plan

Na tę decyzję czeka wiele osób. Jedną z nich jest **Tomasz** z Chełma. Ma kredyt na dom zaciągnięty 6 lat temu, który będzie jeszcze spłacał przez 20 lat. – To była pewna ulga dla domowego budżetu. Na początku sądziłem, że dzięki zaoszczędzonym pieniądzom uda mi się albo nadpłacić kredyt, albo je odłożyć. Ale drożyzna szalała i ten plan się nie powiódł – przyznaje.

Przypomnijmy. Wakacje kredytowe to rozwiązanie wprowadzone w 2022 roku w trakcie walki z drożyzną, inflacją i szybko rosnącymi ratami. Dzięki temu niemal każdy spłacający dom czy mieszkanie mógł raz na kwartał nie oddawać pieniędzy bankowi. I nie wpływało to na zdolność kredytową, a jedynie wydłużało czas spłaty zobowiązania.

Nowy rząd postanowił kontynuować program, który wygasł z końcem 2023 roku. Ale też postanowił zmienić jego formułę. Ustalenia trwały długo. Dlatego nie jest już możliwe, żeby wakacje zaczęły działać w marcu. A takie były zapowiedzi. Nowe rozwiązania mają wejść w życie 1 maja. – Wakacje kredytowe zostaną przedłużone na 2024 rok" – podaje Centrum Informacyjne Rządu. – Nowe rozwiązania przewidują możliwość zawieszenia spłaty raty w wymiarze dwóch miesięcy od 1 maja do 30 czerwca, zaś w przypadku kolejnych kwartałów – jeden miesiąc w każdym kwartale. Zwiększy się także wsparcie dla kredytobiorców – informuje. Te 2 miesiące to „zadośćuczynienie" za to, że system nie zaczął działać od stycznia.

## Wakacje kredytowe – zasady

**Patrycja Szmagalska**, agentka Północ Nieruchomości w Chełmie przedstawia zasady programu. – Wprowadzone zostanie kryterium, zgodnie z którym zawieszenie spłaty kredytu będzie możliwe, jeżeli wartość kredytu nie przekracza 1,2 mln zł. Wymagany będzie także minimalny stosunek raty kredytu mieszkaniowego do dochodu. Poza tym z wakacji kredytowych będzie można skorzystać, jeśli rata przekroczy 30 proc. dochodu gospodarstwa domowego, liczonego jako średnia za poprzednie 3 miesiące, albo jeśli kredytobiorca ma na utrzymaniu co najmniej 3 dzieci (w dniu złożenia wniosku) – wyjaśnia.

Dodaje, że zwiększy się pomoc dla kredytobiorców. Podniesiona zostanie wartość maksymalnego wsparcia z 2 do 3 tys. zł. – Ponadto wydłużony zostanie okres pomocy z 36 miesięcy do 40 miesięcy. Dłuższy będzie też okres zwrotu wsparcia lub pożyczki. Będzie to 200 rat zamiast 144. Dzięki zaproponowanym rozwiązaniom maksymalna wysokość pożyczki na spłatę zadłużenia będzie wynosić 120 tys. zł – podkreśla agentka.

Zaznacza jednocześnie, że łatwiej będzie można skorzystać z Funduszu Wsparcia Kredytobiorców (FWK). – O pomoc z FWK będą mogli ubiegać się kredytobiorcy w trudnej sytuacji finansowej (również kredytobiorcy walutowi), u których rata przekracza 40 proc. dochodu gospodarstwa domowego. Obecnie wskaźnik ten wynosi 50 proc. Zwiększy się także kwota dochodu, która umożliwia uzyskania wsparcia lub pożyczki na spłatę zadłużenia. Ze wsparcia FWK będzie można skorzystać, jeżeli miesięczny dochód gospodarstwa domowego, pomniejszony o miesięczne koszty obsługi kredytu mieszkaniowego, nie będzie przekraczał 2,5-krotności kryteriów, które określone są w ustawie o pomocy społecznej - mówi agentka i dodaje, że w przypadku jednoosobowego gospodarstwa domowego będzie to 1940 zł (dotychczas było to 1552 zł), a w przypadku gospodarstwa wieloosobowego – 1500 zł (dotychczas było to 1200 zł), pomnożone przez liczbę członków gospodarstwa

**Justyna Lesiuk-Klujewska/ News4Media**

REZYDENCJA RUDKA KOLONIA
1 250 000 PLN

tel. 518 524 828

DOM Z POMPĄ CIEPŁA -JANÓW
899 000 PLN

tel. 518 524 828

DOMEK W OKUNINCE J. BIAŁE
550 000 PLN

tel. 518 524 828

DOM - STAN SUROWY W KAMIENIU
665 000 PLN

tel. 518 524 828

DOM NA POKRÓWCE PRZY UL. ZIELONEJ
749 000 PLN

tel. 518 524 828

DOM PRZY UL. TUZINEK W CHEŁMIE
549 000 PLN

tel. 518 524 828

DOM W REJOWCU POW. 79 M²
180 000 PLN

tel. 518 524 828

DOM W ZAŻŁÓKIEW
249 000 PLN

tel. 885 851 163

DOM Z DZIAŁKĄ 34 a W HRUBIESZOWIE
850 000 PLN

tel. 669 494 034

DOM Z DZIAŁKĄ UDRYCZE WOLA
499 000 PLN

tel. 669 494 034

DUŻA REZYDENCJA DO ADAPTACJI
499 000 PLN

tel. 885 851 148

DZIAŁKA PRZEMYSŁOWA 1 ha W KRUPCU
2 099 000 PLN

tel. 518 524 828

DZIAŁKA Z BUD. GOSPOD. STRZYŻÓW
120 000 PLN

tel. 669 494 034

DZIAŁKI BUDOWLANE CENTRUM HRUBIESZOWA
140 000 PLN

tel. 669 494 034

KAWALERKA 24 m² HRUBIESZÓW
41 000 PLN

tel. 669 494 034

M3 UL. SOBIESKIEGO KRASNYSTAW
369 000 PLN

tel. 669 494 034

MAŁY DOMEK W CENTRUM
260 000 PLN

tel. 885 851 148

M4 PRZY AWP
270 000 PLN

tel. 885 851 148

PIĘKNY DOM W SOBIBORZE
599 000 PLN

tel. 518 524 828

SIEDLISKO 1.4 ha RACIBOROWICE
299 000 PLN

tel. 669 494 034

UROCZE SIEDLISKO W STRYJOWIE
239 000 PLN

tel. 518 524 828

eprasa.pl 830f916191

**Wszystkie ogłoszenia znajdziesz na stronie www.supertydzien.pl**

## Działki

| | | | |
|---|---|---|---|
| **Budowlane:** | | | |
| Okuninka | 3 005 mkw | 330550 zł | tel. 518 524 828 |
| Okszów, ul. Sosnowa | 3 719 mkw | 250 000 zł | tel. 518 524 828 |
| Wola Uhruska | 3 752 mkw | 90 000 zł | tel. 665 751 038 |
| Pokrówka, ul. Leśna | 1500 mkw | 159 000 zł | tel. 665 751 038 |
| Pokrówka, ul. Cicha | 1500 mkw | 159 000 zł | tel. 665 751 038 |
| Chełm, ul. Nadtorowa | 1238 mkw | 119 000 zł | tel. 518 524 828 |
| Nowosiółki Kolonia | 1990 mkw | 152 000 zł | tel. 665 751 038 |
| Uher | 2100 mkw | 215 000 zł | tel. 518 524 828 |
| **Rolno-budowlane:** | | | |
| Nowiny | 2 800 mkw | 129 000 zł | tel. 665 751 038 |
| Rudka, gm. Chełm | 3 820 mkw | 170 000 zł | tel. 518 524 828 |
| Zawadówka | 7 800 mkw | 150 000 zł | tel. 665 751 038 |
| Siedliszcze | 9386 mkw | 160 000 zł | tel. 665 751 038 |
| **Rolne:** | | | |
| Karolinów, | 16500 mkw | 100 000 zł | tel. 885 851 148 |
| Lubowierz | 11 200 mkw | 75 000 zł | tel. 885 851 148 |
| **Inwestycyjne:** | | | |
| Chełm, ul. Lwowska | 336 mkw | 315 000 zł | tel. 518 524 828 |
| Chełm, ul. Obłońska | 0,862 ha | 699 000 zł | tel. 518 524 828 |
| Strupin Mały | 5 892 mkw | 250 000 zł | tel. 518 524 828 |

**SKLEP SPOŻYWCZY W HRUBIESZOWIE**
**289 000 PLN**

**tel. 669 494 034**

**DOM PRZY UL. PÓŁNOCNEJ**
**680 000 PLN**

**tel. 518 524 828**

**DZIAŁKA W CHEŁMIE**
**165 000 PLN**

**tel. 604 494 488**

**APARTAMENT W CHEŁMIE 135 m2**
**725 000 PLN**

**tel. 518 524 828**

**BLIŹNIAK PRZY UL. AZALIOWEJ**
**365 000 PLN**

**tel. 518 524 828**

**LOKAL USŁUGOWY PRZY UL. LUBELSKIEJ**
**4500 PLN**

**tel. 518 524 828**

**PIĘKNA POSIADŁOŚĆ CHEŁMIEC**
**749 000 PLN**

**tel. 885 851 148**

**MAGAZYN + BIURA UL. RAMPA BRZESKA**
**760 000 PLN**

**tel. 604 494 488**

**MIESZKANIE Z DZIAŁKĄ**
**275 000 PLN**

**tel. 885 851 148**

**DZIAŁKA Z WARSZTATEM W SREBRZYSZCZU**
**250 000 PLN**

**tel. 604 494 488**

**DOM W ZAŻŁÓKIEW**
**249 000 PLN**

**tel. 885 851 163**

**DOM W ROGATCE (KOŁO DUBIENKI)**
**160 000 PLN**

**tel. 518 524 828**

**M5 PRZY UL. SZYMANOWSKIEGO**
**339 000 PLN**

**tel. 518 524 828**

7 garniturów, 7 marynarek, na 176 cm, różne kolory, z bardzo dobrych materiałów, jak nowe. Tel. 504 377 961.

Sprzedam. Dwa fotele, szare, nowe. Tel. 501 564 128.

Sprzedam. Drewno, kawałki, schło 4 lata, workowane. Tel. 662 208 232.

Sprzedam. Rower KTM, nowy amortyzator, stan dobry, c.1300 zł. Tel. 693 368 214.

Sprzedam. Patelnia gastronomiczna, stojąca, 380 V, używana, sprawna, Chełm, c. 320 zł. Tel. 602 100 201.

Sprzedam. Przewód 4x2,5 - 45 m.b, gniazdo, wtyczka z aluminium, c. 390 zł. Tel. 516 900 592.

Sprzedam. Rowery różne oraz koła, 100 proc. sprawne, tanio. Tel. 515 710 661.

Sprzedam. Maszyna do szycia Singer, nożna, sprawna, zabytek, c. 350 zł. Tel. 662 096 603.

Sprzedam. Fortepian Ernst Kaps Dresden, c. 1600 zł. Tel. 606 529 030.

Sprzedam. Drewno opałowe, suche: sosna - około 2,5 m3, jabłoń - około 5 m3, czereśnia - około 5 m3, 17 km od Chełma, c. od 200 zł/m3. Tel. 798 716 045.

## KUPIĘ INNE

Antyki, monety, militaria, znaczki, pocztówki, płyty, medale. Tel. 605 541 416.

Antyki, monety, odznaki, obraz, zegar, figury i inne starocia. Tel. 781 943 519.

Kupię zamrażarkę Mors, skrzyniową, 200 l. Tel. 519 448 512.

## KUPONY NA BEZPŁATNE OGŁOSZENIA DROBNE MOŻNA WRZUCAĆ DO SKRZYNEK:

**REJOWIEC**
- na byłym budynku Urzędu Gminy obok wejścia

**WŁODAWA**
- sklep „Slawex", Al. Jana Pawła II 23

**KRASNYSTAW**
- ul. Poniatowskiego 4C
- przy biurze TBS (naprzeciw „Stokrotki")

**SIENNICA RÓŻANA**
- sklep „Groszek"

**CHEŁM**
- przy wejściu do marketu „Stokrotka" na os. Zachód
- przy wejściu do „Carrefoura" na ścianie apteki
- na targowisku przy al. Piłsudskiego
- przy bramie wejściowej na targowisko przy al. Armii Krajowej
- przy wejściu do sklepu „Gazda" ul. Trubakowska
- na nowym targowisku przy placu Kupieckim (główne wejście)
- przy wjeździe na teren byłej składnicy wojskowej przy ul. Hrubieszowskiej
- przy wejściu do „Carrefoura" na ścianie apteki

**SIEDLISZCZE**
- klubokawiarnia „ZEBERKA", ul. Lubelska 33

**LEŚNIOWICE**
- Sklep Ren-Zbig Politówka 19b (naprzeciwko UG Leśniowice)

**KAMIEŃ**
- sklep „Gama"

**ŻMUDŹ**
- sklep „Lewiatan"

**DOROHUSK**
- na ogrodzeniu przy sklepie „Lewiatan"

**BIAŁOPOLE**
- sklep „Lewiatan"

*Serdecznie zapraszamy!*

**UWAGA!** Ogłoszenia o usługach są płatne i nie będą przyjmowane na kuponach.
Można je wykupić przez internet na stronie **www.supertydzien.pl** lub w **redakcji**

# KUPON na bezpłatne ogłoszenie drobne

super tydzień chełmski

**kategoria**

**MOTORYZACJA**
- ☐ Samochody kupno
- ☐ Samochody sprzedaż
- ☐ Motocykle i quady
- ☐ Inne Motoryzacja

**NIERUCHOMOŚCI**
- ☐ Domy
- ☐ Mieszkania
- ☐ Lokale
- ☐ Działki

**DOM I OGRÓD**
- ☐ AGD/RTV
- ☐ Meble
- ☐ Ogród
- ☐ Pozostałe

- ☐ **MATRYMONIALNE**
- ☐ **TURYSTYKA**
- ☐ **SPRZEDAM INNE**
- ☐ **KUPIĘ INNE**
- ☐ **RÓŻNE**

**ROLNICTWO**
- ☐ Maszyny
- ☐ Zwierzęta
- ☐ Inne

**PRACA**
- ☐ Dam pracę
- ☐ Szukam pracy

- ☐ **BUDOWLANE**
- ☐ **ZDROWIE I URODA**

**treść** (maksymalnie do 50 znaków)

**cena:** ☐☐☐☐☐☐ **telefon:** ☐☐☐ ☐☐☐ ☐☐☐

**Dane ogłoszeniodawcy (do wiadomości redakcji)**

imię i nazwisko: .....

adres i telefon: .....

**1 KUPON = 1 EMISJA**

**Wszystkie ogłoszenia znajdziesz na stronie wwwsupertydzien.pl**

eprasa.pl 830f916191

# TV super tydzień chełmski PROGRAM

## Program telewizyjny 11 – 17.03.2024

## Cwaniaki z Hollywood

**TVP 2, sobota 16.03, godz. 23.55**

Niedoceniany producent filmowy Max Barber (Rober De Niro) ma dług u gangstera Reggiego Fontaine'a (Morgan Freeman). Wie, że pożegna się z życiem, jeśli szybko nie zdobędzie gotówki. By ratować swoją skórę, postanawia zrealizować zbrodniczy plan. Zatrudnia do nowego projektu postarzałego gwiazdora westernów Duke'a Montanę (Tommy Lee Jones), który zmaga się z alkoholizmem i depresją. Akcja kowbojskiego filmu ma być wypełniona ryzykownymi scenami, a nad całością czuwa niedoświadczona reżyserka. Max liczy, że aktor zginie na planie, a on sam zgarnie miliony dolarów z polisy ubezpieczeniowej. Duke jednak wychodzi cało z każdej opresji. Zdeterminowany producent zastawia na niego kolejne pułapki, nie zdając sobie sprawy, że w efekcie tworzy najlepszy film w swojej karierze.

## Marzec ,68

**TVP 1, sobota 16.03, godz. 21.20**

Rok 1968. Polską wstrząsa polityczna burza. Warszawscy studenci wychodzą na ulice w obronie zdjętych z desek Teatru Narodowego „Dziadów" wystawianych przez Kazimierza Dejmka. Głośno sprzeciwiają się też decyzji o relegowaniu kolegów z uczelni. W tłumie znajdują się zakochani Hania Bielska (Vanessa Aleksander) i Janek Wolicki (Ignacy Liss), których rodziny stoją po dwóch stronach barykady. Ona jest z pochodzenia Żydówką, on jest synem komunistycznego dygnitarza z MSW (Ireneusz Czop). Nasilające się represje dotykają rodzinę dziewczyny. Ojciec Hani, Jerzy (Mariusz Bonaszewski), to lekarz, który kiedyś uciekł z getta. Teraz zostaje zwolniony z pracy. Podobny los spotyka jej matkę Elżbietę (Anna Radwan). Młodzi ludzie zostają wciągnięci w samo centrum brutalnych wydarzeń. Wbrew wszystkiemu próbują ocalić swoją miłość.

## Dar

**TVN, niedziela 17.03, godz. 21.35**

Simon (Jason Bateman) i Robyn (Rebecca Hall) to młode małżeństwo, które może sobie wreszcie pozwolić na własny, wymarzony dom. Za kilka miesięcy ma również przyjść na świat ich długo wyczekiwane dziecko. Przyszłość pary rysuje się w jasnych barwach. Pewnego dnia Simon i Robyn przypadkowo spotykają dawnego kolegę mężczyzny. Z czasem zostaje on przyjacielem domu. Gordo co jakiś czas przesyła małżeństwu drobne podarunki. Sympatyczne prezenty stają się niepokojące, a następnie przerażające.

## Umysł w ogniu

**TVP 2, niedziela 17.03, godz. 23.00**

21-letnia Susannah Cahalan (Chloe Grace Moretz) ma kochających rodziców, chłopaka i pracuje w redakcji „The New York Post". Dziewczyna ma wielkie marzenia i właśnie ma przeprowadzić wywiad z senatorem, który może zaowocować przełomem w jej karierze, kiedy nagle wszystko się zmienia. Susannah zaczyna źle się czuć i dziwnie zachowywać na spotkaniu. Początkowo podejrzewa, że to zwykła grypa, ale okazuje się, że jej stan z dnia na dzień jest coraz gorszy. Razem z rodzicami Susannah próbuje odkryć przyczynę jej stanu zdrowia, ale po miesiącu wszyscy lekarze są bezradni. Podejrzewają, że choruje po prostu na schizofrenię. Ostatnią szansą dziewczyny jest dr Najjar (Navid Negahban). Lekarz stara się zdiagnozować chorobę, co w końcu mu się udaje.

## Kiler-ów 2-óch

**Polsat, niedziela 17.03, godz. 23.10**

Jurek Kiler i jego dziewczyna Ewa prowadzą fundację charytatywną, dzięki czemu mają szansę brylować w eleganckim towarzystwie. Siara, odsiadujący w więzieniu wyrok, planuje zamach na taksówkarza, który skomplikował mu życie. Wynajmuje płatnego mordercę - bezwzględnego Szakala. Zawodowiec ma zlikwidować Kilera podczas jego meczu tenisowego z głową państwa. Przypadkowo jednak zostaje ranny sam prezydent. Komisarz Ryba podejrzewa, że to Jurek był inicjatorem zamachu na polityka. Tymczasem Siara w końcu opuszcza więzienne mury. Lipski przedstawia mu swój plan przechwycenia daru dla fundacji - bezcennego transportu złota. Do jego realizacji przestępcy potrzebują Kilera, ponieważ jedynie on może odebrać przesyłkę.

© www.telepress24.com ✉telepress24@gmail.com

### TVP 1

7.00 Transmisja Mszy Świętej
7.30 Studio Raban – magazyn
8.00 Wydział kryminalny Kitzbühel (26) – serial
8.50 Ranczo (28) – serial
9.45 Komisarz Alex (207) – serial
10.45 Ojciec Mateusz (333) – serial
11.35 Korona królów. Jagiellonowie (141) – serial
12.10 Agrobiznes
12.35 Program rolny
12.50 Serengeti - Odnowa
14.00 Złoty chłopak (135) – serial
14.55 Jaka to melodia?
15.35 Gra słów. Krzyżówka
16.05 Dziedzictwo (233) – serial
17.00 Teleexpress, Pogoda
17.20 Jaka to melodia?
17.55 Klan (4297) – telenowela
18.25 Leśniczówka (851) – serial
19.00 Jeden z dziesięciu – teleturniej
19.30 Program informacyjny 19.30
19.55 Gość 19.30
20.05 Pogoda, Sport
20.15 Reporterzy – magazyn
20.30 Korona królów. Jagiellonowie (142) – serial
21.10 Teatr Telewizji – Saksofon – spektakl teatralny, reż. Izabella Cywińska, wyk. Janusz Gajos, Jerzy Radziwiłowicz (HIT)
22.40 Świat bez fikcji – Rohingowie, w pułapce wygnania
23.40 Balans bieli – magazyn
0.30 Alive. Dramat w Andach – dramat, USA, reż. Frank Marshall, wyk. Ethan Hawke, Vincent Spano, Josh Hamilton
2.45 Zanim się pojawiłeś – film obyczajowy, USA
4.35 Zakończenie dnia

### TVP 2

4.35 Na dobre i na złe (788) – Gorzkie cukierki – serial
5.30 M jak miłość (1531) – serial
6.20 Program katolicki
6.55 Rodzinka.pl s.VII (163) – Wspomnień czar – serial
7.30 Pytanie na śniadanie
11.15 Okrasa łamie przepisy
11.50 Barwy szczęścia (2957) – serial
12.30 Koło fortuny – teleturniej
13.15 Akacjowa 38 (298) – serial
14.05 Va Banque (728) – teleturniej
14.35 Na sygnale (538) – serial
15.05 Na dobre i na złe (912) – Okienko pogodowe – serial
16.00 Koło fortuny – teleturniej
16.35 Familiada – teleturniej
17.15 Zakazany owoc (424) – serial
18.10 Va Banque (729) – teleturniej
18.45 Akacjowa 38 (327) – serial
19.35 Barwy szczęścia (2957) – serial
20.10 Barwy szczęścia (2958) – serial
20.45 Kulisy serialu
20.55 M jak miłość (1788) – serial
21.55 Na sygnale (540) – serial
22.30 Panorama
23.10 Stulecie Winnych s.III (30) – serial
0.00 Gdzie jesteś, Bernadette? – komedia, USA, reż. Richard Linklater, wyk. Cate Blanchett, Billy Crudup, Emma Nelson, Kristen Wiig (HIT)
2.00 O mnie się nie martw (12) – serial
2.55 Król Kalifornii – komedia, USA, Meksyk, reż. Mike Cahill, wyk. Evan Rachel Wood, Michael Douglas, Greg Davis Jr.
4.35 Zakończenie dnia

### POLSAT

6.00 Nowy dzień z Polsat News
8.40 Malanowski i Partnerzy
9.40 Sekrety rodziny
10.40 Dlaczego ja?
11.40 Gliniarze
12.50 Wydarzenia
13.20 Interwencja
13.40 Trudne sprawy
14.40 Dlaczego ja?
15.50 Wydarzenia, Pogoda
16.15 Interwencja
16.30 Na ratunek 112
17.00 Gliniarze
18.00 Pierwsza miłość
18.50 Wydarzenia, Sport, Pogoda
19.25 Gość Wydarzeń

20.05 MEGA HIT – Thor: Miłość i grom – film fantasy, Australia, USA, 2022, reż. Taika Waititi (HIT)
22.45 Safe House – thriller, USA, Japonia, 2012, reż. Daniel Espinosa, wyk. Ryan Reynolds, Denzel Washington, Vera Farmiga, Brendan Gleeson
1.10 Anakonda – thriller, Brazylia, Peru, USA, 1997, reż. Luis Llosa, wyk. Jennifer Lopez, Ice Cube, Jon Voight, Eric Stoltz
3.05 Nasz nowy dom
4.05 Zjedz Alaskę
4.40 Disco Gramy

### TVN

5.35 Uwaga!
5.50 Ukryta prawda
6.50 Kuchenne rewolucje – program kulinarno - rozrywkowy
7.45 Dzień Dobry TVN – magazyn
11.30 Kuchenne rewolucje – program kulinarno - rozrywkowy
12.35 Ukryta prawda
13.40 Ukryta prawda
14.40 Szpital – program obyczajowy
15.50 Kuchenne rewolucje – program kulinarno - rozrywkowy
16.55 Ukryta prawda
18.00 Detektywi - serial
19.00 Fakty, Sport, Pogoda
19.55 Uwaga!
20.10 Doradca smaku
20.15 Na Wspólnej – serial
20.55 Milionerzy
21.35 Odwilż – miniserial

22.45 Kong: Wyspa Czaszki – film przygodowy, USA, Chiny 2017, reż. Jordan Vogt - Roberts, wyk. Tom Hiddleston, Samuel L. Jackson, Brie Larson, John C. Reilly, John Goodman (HIT)
1.05 Co za tydzień
1.40 Dowody zbrodni – serial
2.45 Szpital – program obyczajowy
3.40 Uwaga!
3.55 Nauka jazdy
4.20 Recepta na stary dom
4.45 Jak to jest zrobione – serial

## PONIEDZIAŁEK, 11.03

### TVN 7

5.00 Szkoła – program obyczajowy
6.55 Szpital – program obyczajowy
7.55 Ukryta prawda
10.55 Ewa Sama piecze
11.00 Detektywi - serial
12.00 W – 11 Wydział Śledczy
12.45 Szpital – program obyczajowy
13.50 Sąd rodzinny
14.50 Sędzia Anna Maria Wesołowska
16.55 Zapisane w gwiazdach
17.55 Szpital – program obyczajowy
18.55 Ukryta prawda
19.55 Ewa Sama piecze
20.00 Hotel Paradise – Rajskie rozdanie
21.00 Za duży na bajki – komedia, Polska 2022, reż. Kristoffer Rus, wyk. Maciej Karaś, Amelia Fijałkowska, Patryk Siemek, Dorota Kolak, Karolina Gruszka, Andrzej Grabowski (HIT)
23.15 Czas na show. Drag me out
0.15 Nico. Ponad prawem – film sensacyjny, USA 1988, reż. Andrew Davis, wyk. Steven Seagal, Pam Grier, Henry Silva
2.20 Mój sąsiad morderca
3.15 Tam, gdzie czają się duchy

### TV PULS

6.00 Gliniarz i prokurator – serial
8.00 Kobra – oddział specjalny – serial
10.00 Zbuntowany anioł – serial
12.00 Miasteczka. Nie ufaj nikomu – serial
13.00 Lombard: Życie pod zastaw
15.00 Lombard: Życie pod zastaw
16.00 Miasteczka. Nie ufaj nikomu – serial
18.00 Lombard: Życie pod zastaw
20.00 Cena powrotu – film sensacyjny, USA 2009, reż. Keoni Waxman, wyk. Arron Shiver, Liezl Carstens, Luce Rains, Steven Seagal (HIT)
22.00 Lwie serce – film sensacyjny, 1990, reż. Sheldon Lettich, wyk. Deborah Rennard, Harrison Page, Jean - Claude Van Damme, Lisa Pelikan
0.05 Pod ścianą – film sensacyjny, Kanada 2011, reż. Jonas Quastel, wyk. Alexandra Weaver, Arkie Reece, Gary Daniels, Peter Weller
2.05 Dzielnica strachu – serial
3.05 Lombard: Życie pod zastaw
4.05 Taki jest świat

### TRWAM

**16.10** Sanktuaria polskie **16.30** Porady Medyczne Bonifratrów **16.50** Rejs jachtu generała Kuklińskiego **17.00** Świadkowie **17.30** Zwycięskie Powstanie Wielkopolskie **17.45** Muzyczne chwile **17.55** Poczet Wielkich Polaków **18.00** Anioł Pański **18.05** Informacje dnia **18.15** Rozmowy niedokończone **19.25** 40 dni z Janem Pawłem II **19.30** Król Chwały **20.00** Informacje dnia **20.20** Różaniec **20.50** Myśląc Ojczyzna **21.00** Apel Jasnogórski **21.20** Informacje dnia **21.40** Polski Punkt Widzenia **22.00** Z wędką nad wodę **22.30** Sekrety mnichów **22.45** Kościuszko - Jeszcze Polska zatańczy **23.55** Święty na każdy dzień

### SUPER POLSAT

**6.00** SuperLudzie **6.30** Na ratunek 112 **8.30** Hell's Kitchen - Piekielna Kuchnia **10.00** Wydarzenia 24 **10.30** Nasz nowy dom **11.35** Więzienie kobiet **12.30** Świat według Kiepskich **14.15** Hell's Kitchen - Piekielna Kuchnia **15.50** Wydarzenia **16.10** Więcej wydarzeń **16.20** Gość Wydarzeń 24 **16.50** Nasz nowy dom **17.50** Świat według Kiepskich **20.05** Górale **22.00** Dagmara szuka męża **23.00** Gorący towar - komedia kryminalna, USA, 2013, reż. Paul Feig, wyk. Sandra Bullock, Melissa McCarthy, Michael McDonald, Demián Bichir **1.30** Polacy za granicą **2.30** Świat według Kiepskich **4.00** Nasz nowy dom

### TVP SPORT

**6.05** Strongman - Liga Mistrzów 2023 **7.00** Piłka nożna - eliminacje EURO 2024: Czechy - Polska **9.15** Piłka nożna - PKO Bank Polski Ekstraklasa: Jagiellonia Białystok - Śląsk Wrocław **11.20** Piłka nożna - 2. liga: Polonia Bytom - GKS Jastrzębie **13.25** Biathlon - PŚ, Soldier Hollow, USA **18.05** Piłka nożna - PKO Bank Polski Ekstraklasa: Jagiellonia Białystok - Śląsk Wrocław **20.15** GOL - magazyn **22.00** Sportowy Wieczór **22.45** Lekkoatletyka - Halowe MŚ Glasgow - podsumowanie **1.15** Legendy KSW - 3. Gala KSW **3.30** Boks - Gala w Newark - podsumowanie **5.15** Zakończenie dnia

### TTV

**5.15** Dobra robota **6.00** Express **6.15** Dobra robota **6.45** Ukryta prawda **7.45** Szpital - program obyczajowy **9.45** Kartoteka **10.45** Zakup w ciemno **11.40** Damy i wieśniaczki. Ukraina **12.45** Królowe życia - serial **13.30** Życie na kredycie **14.05** Życie na kredycie **14.40** Gogglebox. Przed telewizorem **15.45** Express **16.05** Zakup w ciemno **17.05** Usterka **17.45** Express **18.00** Sport **18.05** Dobra robota **18.40** Złomowisko PL **19.45** Express **20.05** Zakup w ciemno **21.15** DeFacto **21.45** Express **22.00** Gogglebox. Przed telewizorem **0.00** 99 - Gra o wszystko. VIP **1.05** Kanapowczynie **2.05** Sędzia Anna Maria Wesołowska

### STOPKLATKA

**7.10** Scena Śmiechu **8.05** Hudson i Rex - serial **9.00** Komisarz Rex - serial **12.00** Katastrofy w przestworzach **16.05** Samolot kontra wulkan - film katastroficzny, USA **18.00** Aukcja w ciemno **19.00** Wojny magazynowe **20.00** Gunman: Odkupienie - film sensacyjny **22.15** Sekcja 8 - dramat kryminalny

### TV 4

**13.00** Gliniarze **14.00** Na ratunek 112 **15.05** Pomóż mi **16.05** Policjantki i Policjanci **17.05** Pierwsza miłość **17.55** Łowcy skarbów **19.00** Policjantki i Policjanci **20.00** Sprawiedliwi - Wydział Kryminalny **21.00** Pamiętniki z wakacji **22.00** Love Island. Wyspa miłości **23.00** American Pie: Wakacje - komedia

### TV6

**8.00** Policjantki i Policjanci **9.00** Kobra - oddział specjalny **11.05** Więzienie **13.00** Policjantki i Policjanci **15.00** Kobra - oddział specjalny **17.00** Magnum: Detektyw z Hawajów **18.00** Strażnik Teksasu **20.00** CSI: Kryminalne zagadki Nowego Jorku **21.55** Jaś Fasola radzi **22.00** Sprawiedliwi - Wydział Kryminalny

eprasa.pl 830f916191

## TVP 1

**7.00** Transmisja Mszy Świętej
**7.30** Kościół z bliska
**8.00** Wydział kryminalny Kitzbühel (27) – serial
**8.50** Ranczo (29) – serial
**9.50** Komisarz Alex (208) – serial
**10.45** Ojciec Mateusz (334) – serial
**11.35** Korona królów. Jagiellonowie (142) – serial
**12.10** Agrobiznes
**12.35** Rok w ogrodzie Extra
**12.55** Bliskie spotkania z Grizzly (1) – Głód – film dok.
**14.00** Złoty chłopak (136) – serial
**14.55** Jaka to melodia?
**15.35** Gra słów. Krzyżówka
**16.05** Dziedzictwo (234) – serial
**17.00** Teleexpress, Pogoda
**17.20** Jaka to melodia?
**17.55** Klan (4298) – telenowela
**18.25** Leśniczówka (852) – serial
**19.00** Jeden z dziesięciu – teleturniej
**19.30** Program informacyjny 19.30
**19.55** Gość 19.30
**20.05** Pogoda , Sport
**20.15** Reporterzy – magazyn
**20.30** Korona królów. Jagiellonowie (143) – serial
**21.10** Prawdziwy koniec zimnej wojny – film dok.
**22.15** Układ zamknięty – thriller, HIT reż. Ryszard Bugajski, wyk. Janusz Gajos, Kazimierz Kaczor, Wojciech Żołądkowicz, Przemysław Sadowski, Magdalena Kumorek
**0.25** Komórka – film fabularny, USA, reż. Tod Williams, wyk. Samuel L. Jackson, John Cusack
**2.15** Samotność w sieci, cz. 2 – film obyczajowy

## TVP 2

**4.40** Na dobre i na złe (789) – serial
**5.35** M jak miłość (1532) – serial
**6.25** Cisza – reportaż
**6.50** Rodzinka.pl s.VII (164) – Życie to powieść – serial
**7.30** Pytanie na śniadanie
**11.15** Z wieszaka historii (11) Z czego uszyć ubranie?
**11.50** Barwy szczęścia (2958) – serial
**12.30** Koło fortuny – teleturniej
**13.15** Akacjowa 38 (299) – serial
**14.05** Va Banque (729) – teleturniej
**14.35** Na sygnale (539) – serial
**15.05** M jak miłość (1788) – serial
**16.00** Koło fortuny – teleturniej
**16.35** Familiada – teleturniej
**17.15** Zakazany owoc (425) – serial
**18.10** Va Banque (730) – teleturniej
**18.45** Akacjowa 38 (328) – serial
**19.35** Barwy szczęścia (2958) – serial
**20.10** Barwy szczęścia (2959) – serial
**20.45** Kulisy serialu
**20.55** M jak miłość (1789) – serial
**21.55** Na sygnale (541) – serial
**22.30** Panorama
**23.10** Stulecie Winnych (31) – serial
**0.00** Pociąg do Hollywood – komedia obyczajowa, reż. HIT Radosław Piwowarski, wyk. Katarzyna Figura, Piotr Siwkiewicz, Rafał Węgrzyniak, Grażyna Krukówna
**1.50** Mój koniec. Twój początek – film obyczajowy, Niemcy, reż. Mariko Minoguchi, wyk. Saskia Rosendahl, Edin Hasanovic, Jeanette Hain
**3.50** Natura człowieka – film dok.
**5.25** Zakończenie dnia

## POLSAT

**6.00** Nowy dzień z Polsat News
**8.40** Malanowski i Partnerzy
**9.40** Sekrety rodziny
**10.40** Dlaczego ja?
**11.40** Gliniarze
**12.50** Wydarzenia
**13.20** Interwencja
**13.40** Trudne sprawy
**14.40** Dlaczego ja?
**15.50** Wydarzenia, Pogoda
**16.15** Interwencja
**16.30** Na ratunek 112
**17.00** Gliniarze
**18.00** Pierwsza miłość
**18.50** Wydarzenia, Sport, Pogoda
**19.25** Gość Wydarzeń
**20.05** Ninja Warrior Polska

**22.05** Wyzwanie – dramat kryminalny, Polska, 2019, reż. Maciej HIT Dutkiewicz, Jolanta Trykacz, wyk. Eryk Lubos, Rafał Królikowski, Aleksandra Popławska, Katarzyna Dąbrowska - Jacek i Marek, przyjaciele i byli funkcjonariusze policji, otwierają pub Pod Psem. Niebawem w okolicy dochodzi do zbrodni.
**0.35** Thor: Miłość i grom – film fantasy, Australia, USA, 2022, reż. Taika Waititi
**3.05** Nasz nowy dom
**4.05** Zjedz Alaskę
**4.45** Disco Gramy

## TVN

**5.35** Uwaga!
**5.50** Ukryta prawda
**6.50** Kuchenne rewolucje – program kulinarno - rozrywkowy
**7.45** Dzień Dobry TVN – magazyn
**11.25** Kuchenne rewolucje – program kulinarno - rozrywkowy
**12.30** Ukryta prawda
**13.30** Ukryta prawda
**14.30** Szpital – program obyczajowy
**15.30** Doradca smaku
**15.40** Skoki narciarskie: – PŚ, Trondheim 2024
**18.30** Milionerzy
**19.00** Fakty, Sport, Pogoda
**19.45** Kroniki Pucharu Świata w skokach narciarskich
**19.55** Uwaga!
**20.10** Doradca smaku

**20.15** Na Wspólnej – serial
**20.55** Milionerzy
**21.35** Czas na show. Drag me out
**22.40** Kuba Wojewódzki
**23.40** NATO: Artykuł 5
**0.20** Odwilż – miniserial
**1.30** Dowody zbrodni – serial
**2.30** Szpital – program obyczajowy
**3.20** Uwaga!
**3.35** Nauka jazdy
**4.00** Recepta na stary dom
**4.25** Jak to jest zrobione – serial
**4.55** Kto was tak urządził

## SUPER POLSAT

**6.00** SuperLudzie **6.30** Na ratunek 112 **8.30** Hell's Kitchen - Piekielna Kuchnia **10.00** Wydarzenia 24 **10.30** Nasz nowy dom **11.30** Sołtysi **12.30** Świat według Kiepskich **14.15** Hell's Kitchen - Piekielna Kuchnia **15.50** Wydarzenia **16.10** Więcej wydarzeń **16.20** Gość Wydarzeń 24 **16.50** Nasz nowy dom **17.50** Świat według Kiepskich **20.05** Rolnicy - Tak się żyje u nas na wsi **21.00** Sołtysi **22.05** Misjonarz - film sensacyjny, USA, 2007, reż. Dolph Lundgren, wyk. Dolph Lundgren, Kateri Walker, Chelsea Ricketts **0.00** Zmowa milczenia - thriller **1.55** Świat według Kiepskich **4.00** Nasz nowy dom

## TVP SPORT

**6.10** Strongman - Liga Mistrzów 2023 **7.10** Piłka nożna - Eliminacje EURO 2024. Mołdawia - Polska **9.25** Skoki Narciarskie - FIS Cup mężczyzn, Szczyrk **10.45** Biathlon - PŚ, Soldier Hollow, USA **12.55** Piłka nożna - 2. liga: Kotwica Kołobrzeg - Skra Częstochowa **14.55** Badminton - Lotto Ekstraliga: ABRM Warszawa - UKS Unia Bieruń **18.00** GOL - magazyn **22.05** Boks - Gala KnockOut Boxing Night 33, Białystok - walka wieczoru: Kamil Szeremeta - Abel Mina **23.00** Sportowy Wieczór **23.40** Boks - Gala MB Boxing Night - 19. Wrocław. - podsumowanie **2.05** Boks - Gala w Fresno, Kalifornia

## TTV

**5.15** Dobra robota **6.00** Express **6.15** Dobra robota **6.45** Ukryta prawda **7.45** Szpital - program obyczajowy **8.45** Szpital - program obyczajowy **9.45** Kartoteka **10.45** Zakup w ciemno **11.40** Damy i wieśniaczki. Ukraina **12.45** Królowe życia - serial **13.30** Życie na kredycie **14.05** Życie na kredycie **14.40** Gogglebox. Przed telewizorem **15.45** Express **16.05** Zakup w ciemno **17.05** Usterka **17.45** Express **18.00** Sport **18.05** Dobra robota **18.40** Złomowisko PL **19.45** Express **20.05** Zakup w ciemno **21.15** DeFacto **21.45** Express **22.00** Kanapowczynie **23.05** Żony Podlasia - dokument **0.05** Diabelnie boskie - serial

## STOPKLATKA

**8.05** Hudson i Rex - serial **9.00** Komisarz Rex - serial **12.00** Katastrofy w przestworzach **16.05** Dzień Apokalipsy - film sci - fi **18.00** Aukcja w ciemno **19.00** Wojny magazynowe **20.00** Straszny film 2 - komedia **21.45** Święci z Bostonu - film sensacyjny **23.55** Co z oczu, to z serca - komedia kryminalna

## TV 4

**13.00** Gliniarze **14.00** Na ratunek 112 **15.05** Pomóż mi **16.05** Policjantki i Policjanci **17.05** Pierwsza miłość **17.55** Łowcy skarbów **19.00** Policjantki i Policjanci **20.00** Sprawiedliwi - Wydział Kryminalny **21.00** Pamiętniki z wakacji **22.00** Love Island. Wyspa miłości **23.05** American Pie: Naga mila - komedia

## WTOREK, 12.03

## TVN 7

**5.00** Szkoła – program obyczajowy
**6.55** Szpital – program obyczajowy
**7.55** Ukryta prawda
**10.55** Ewa Sama piecze
**11.00** Detektywi - serial
**12.00** W – 11 Wydział Śledczy
**12.45** Szpital – program obyczajowy
**13.50** Sąd rodzinny
**14.50** Sędzia Anna Maria Wesołowska
**16.55** Zapisane w gwiazdach
**17.55** Szpital – program obyczajowy
**18.55** Ukryta prawda
**19.55** Ewa Sama piecze
**20.00** Hotel Paradise
**21.00** Wydział pościgowy – film sensacyjny, USA 1997, reż. HIT Stuart Baird, wyk. Tommy Lee Jones, Wesley Snipes, Robert Downey Jr, Joe Pantoliano, Daniel Roebuck, Kate Nelligan
**23.45** Hellboy II: Złota armia – film przygodowy, USA, Niemcy 2008, reż. Guillermo Del Toro, wyk. Ron Perlman, Selma Blair, Doug Blair, Seth MacFarlane
**2.15** Hotel Paradise
**3.10** Mój sąsiad morderca
**4.00** Druga strona medalu

## TV PULS

**6.00** Gliniarz i prokurator – serial
**8.00** Kobra – oddział specjalny – serial
**10.00** Zbuntowany anioł – serial
**12.00** Miasteczka. Nie ufaj nikomu – serial
**13.00** Lombard: Życie pod zastaw
**16.00** Miasteczka. Nie ufaj nikomu – serial
**18.00** Lombard: Życie pod zastaw
**20.00** Handel – dramat kryminalny, HIT USA 2007, reż. Marco Kreuzpaintner, wyk. Alicja Bachleda, Cesar Ramos, Kate del Castillo, Kevin Kline, Marco Perez, Paulina Gaitan
**22.15** Traffik – thriller, USA 2018, reż. Deon Taylor, wyk. Luke Goss, Omar Epps, Paula Patton, William Fichtner
**0.10** Gotowy na wszystko – thriller, Francja, Belgia 2018, reż. Julien Leclercq, wyk. Jean - Claude Van Damme, Kevin Janssens, Sami Bouajila, Sveva Alviti
**2.00** Dzielnica strachu – serial
**3.00** Lombard: Życie pod zastaw
**3.55** Menu na miarę
**5.00** Dzielnica strachu – serial

## TRWAM

**16.55** Życie według świętego Jana Pawła II **17.10** Prosto o gospodarce **17.30** Zostań Żołnierzem RP **17.45** Muzyczne chwile **17.55** Poczet Wielkich Polaków **18.00** Anioł Pański **18.05** Informacje dnia **18.15** Rozmowy niedokończone **19.25** 40 dni z Janem Pawłem II **19.30** Każdy maluch to potrafi **19.45** Modlitwa z telefonicznym udziałem dzieci **20.00** Informacje dnia **20.20** Różaniec **20.50** Myśląc Ojczyzna **21.00** Apel Jasnogórski **21.20** Informacje dnia **21.40** Polski Punkt Widzenia **22.00** Polskie dziedzictwo **22.30** Mazurek Dąbrowskiego **23.00** PSL - skradziona tożsamość **23.55** Święty na każdy dzień

## TVP 1

**7.00** Transmisja Mszy Świętej
**7.30** Zrujnowani odbudowani
**8.00** Wydział kryminalny Kitzbühel (28) – serial
**8.50** Ranczo (30) – serial
**9.45** Komisarz Alex (209) – serial
**10.45** Ojciec Mateusz (335) – serial
**11.35** Korona królów. Jagiellonowie (143) – serial
**12.10** Agrobiznes
**12.35** Rok w ogrodzie Extra
**12.55** Bliskie spotkania z Grizzly – Prywatne życie
**14.00** Złoty chłopak (137) – serial
**14.55** Jaka to melodia?
**15.35** Gra słów. Krzyżówka
**16.05** Dziedzictwo (235) – serial
**17.00** Teleexpress, Pogoda
**17.20** Jaka to melodia?
**17.55** Klan (4299) – telenowela
**18.25** Leśniczówka (853) – serial
**19.00** Jeden z dziesięciu – teleturniej
**19.30** Program informacyjny 19.30
**19.55** Gość 19.30
**20.05** Pogoda, Sport
**20.15** Reporterzy – magazyn
**20.30** Korona królów. Jagiellonowie (144) – serial
**21.10** Zwycięzca – dramat, Kanada, HIT Francja, reż. Stephen Hopkins, wyk. Stephan James, Jason Sudeikis, William Hurt, Carice Van Houten
**23.30** Chirurdzy – Kardiologia
**0.30** Oddział specjalny. Wyspa śmierci – film akcji, USA, reż. Isaac Florentine, wyk. Michael Worth, Damian Chapa, Kate Connor, Sophia Crawford
**2.20** Układ zamknięty – thriller, reż. Ryszard Bugajski

## POLSAT

**6.00** Nowy dzień z Polsat News
**8.40** Malanowski i Partnerzy
**9.40** Sekrety rodziny
**10.40** Dlaczego ja?
**11.40** Gliniarze
**12.50** Wydarzenia
**13.20** Interwencja
**13.40** Trudne sprawy
**14.40** Dlaczego ja?
**15.50** Wydarzenia, Pogoda
**16.15** Interwencja
**16.30** Na ratunek 112
**17.00** Gliniarze
**18.00** Pierwsza miłość
**18.50** Wydarzenia, Sport, Pogoda
**19.25** Gość Wydarzeń
**20.05** Nasz nowy dom

**21.05** Kiler-ów 2-óch – komedia, HIT Polska, 1999, reż. Juliusz Machulski, wyk. Cezary Pazura, Katarzyna Figura, Janusz Rewiński, Jerzy Stuhr
**23.45** Agenci – film sensacyjny, USA, 2013, reż. Baltasar Kormákur, wyk. Denzel Washington, Mark Wahlberg, Paula Patton, Edward James Olmos
**2.05** To już jest koniec – komedia, USA, 2013, reż. Seth Rogen, Evan Goldberg, wyk. James Franco, Jonah Hill, Seth Rogen, Jay Baruchel
**4.40** Disco Gramy

## TVN

**5.35** Uwaga!
**5.50** Ukryta prawda
**6.50** Kuchenne rewolucje – program kulinarno - rozrywkowy
**7.45** Dzień Dobry TVN – magazyn
**11.25** Kuchenne rewolucje – program kulinarno - rozrywkowy
**12.30** Ukryta prawda
**14.30** Szpital – program obyczajowy
**15.30** Doradca smaku
**15.40** Skoki narciarskie: – PŚ, Trondheim 2024
**18.30** Milionerzy
**19.00** Fakty, Sport, Pogoda
**19.45** Kroniki Pucharu Świata w skokach narciarskich
**19.55** Uwaga!
**20.10** Doradca smaku
**20.15** Na Wspólnej – serial
**20.55** Milionerzy
**21.35** The Traitors. Zdrajcy

**23.10** Oszukać przeznaczenie II – horror, USA 2003, reż. David HIT Ellis, wyk. Ali Larter, A.J. Cook, Michael Landes, Tony Todd, T.C. Carson, Jonathan Cherry
**1.10** NATO: Artykuł 5
**1.50** Dowody zbrodni – serial
**2.50** Szpital – program obyczajowy
**3.45** Uwaga!
**4.05** Nauka jazdy
**4.30** Recepta na stary dom

## SUPER POLSAT

**6.00** SuperLudzie **6.30** Na ratunek 112 **8.30** Hell's Kitchen - Piekielna Kuchnia **10.00** Wydarzenia 24 **10.30** Nasz nowy dom **11.35** Rolnicy - Tak się żyje u nas na wsi **12.30** Świat według Kiepskich **14.15** Hell's Kitchen - Piekielna Kuchnia **15.50** Wydarzenia **16.10** Więcej wydarzeń **16.20** Gość Wydarzeń 24 **16.50** Nasz nowy dom **17.50** Świat według Kiepskich **20.00** Łowcy nagród **21.00** Łowcy nagród **22.05** Skąd wiesz? - komediodramat, USA, 2010, reż. James L. Brooks, wyk. Reese Witherspoon, Paul Rudd Jack Nicholson **0.40** Deja vu - thriller sci - fi **4.00** Nasz nowy dom **5.00** Na ratunek 112

## TVP SPORT

**6.10** Strongman - Liga Mistrzów 2023 **7.05** Piłka nożna - Eliminacje EURO 2024 - Tirana: Albania - Polska **9.20** Reportaż **10.05** Skoki Narciarskie - MŚ w lotach, Bad Mitterndorf, Kulm - konkurs indywidualny **11.15** Skoki Narciarskie - MŚ w lotach, Bad Mitterndorf, Kulm **13.15** Piłka nożna - Orlen Ekstraliga kobiet: AP Orlen Gdańsk - Pogoń Szczecin **15.15** Pełnosprawni **15.45** Retro w TVP Sport **17.55** Piłka nożna - 2. liga: Pogoń Siedlce - Stomil Olsztyn **20.10** Piłka nożna - Puchar Hiszpanii - 1 finału - Podsumowanie, Hiszpania **22.25** Boks - Gala MB Boxing Night 17 - Zgorzelec. walka wieczoru

## STOPKLATKA

**7.10** Scena Śmiechu **8.05** Hudson i Rex - serial **9.00** Komisarz Rex - serial **12.00** Katastrofy w przestworzach **16.05** Burzliwe Seattle - film katastroficzny **18.00** Aukcja w ciemno **19.00** Wojny magazynowe **20.00** Słaba płeć? - komediodramat **22.00** Bez ostrzeżenia - film akcji **23.50** Partner - komedia

## TV 4

**14.30** Na ratunek 112 **15.05** Pomóż mi **16.05** Policjantki i Policjanci **17.05** Pierwsza miłość **17.55** Łowcy skarbów **19.00** Policjantki i Policjanci **20.00** Sprawiedliwi - Wydział Kryminalny **21.00** Pamiętniki z wakacji **22.00** Love Island. Wyspa miłości **23.05** Król Skorpion 2: Narodziny wojownika - film przygodowy

## ŚRODA, 13.03

## TVN 7

**5.00** Szkoła – program obyczajowy
**6.55** Szpital – program obyczajowy
**7.55** Ukryta prawda
**10.55** Ewa Sama piecze
**11.00** Detektywi - serial
**12.00** W – 11 Wydział Śledczy
**12.45** Szpital – program obyczajowy
**13.50** Sąd rodzinny
**14.50** Sędzia Anna Maria Wesołowska
**16.55** Zapisane w gwiazdach
**17.55** Szpital – program obyczajowy
**18.55** Ukryta prawda
**19.55** Ewa Sama piecze
**20.00** Hotel Paradise
**21.00** Krwawy diament – film sensacyjny, USA, Niemcy 2006, HIT reż. Edward Zwick, wyk. Leonardo DiCaprio, Djimon Hounsou, Jennifer Connelly, Kagiso Kuypers, Arnold Vosloo
**23.55** Kac Vegas w Bangkoku – komedia, USA 2011, reż. Todd Philips, wyk. Bradley Cooper, Ed Helms, Zach Galifianakis, Justin Bartha, Ken Jeong, Paul Giamatti, Mike Tyson
**2.10** Hotel Paradise
**3.05** Mój sąsiad morderca

## TV PULS

**6.00** Gliniarz i prokurator – serial
**8.00** Kobra – oddział specjalny – serial
**10.00** Zbuntowany anioł – serial
**12.00** Miasteczka. Nie ufaj nikomu – serial
**13.00** Lombard: Życie pod zastaw
**16.00** Miasteczka. Nie ufaj nikomu – serial
**18.00** Lombard: Życie pod zastaw
**20.00** Bartkowiak – thriller, Polska HIT 2021, reż. Daniel Markowicz, wyk. Bartłomiej Topa, Józef Pawłowski, Szymon Bobrowski, Zofia Domalik
**22.00** Ostatnia misja – film sensacyjny, Polska 1999, reż. Wojciech Wójcik, wyk. Peter J. Lucas, Janusz Gajos, Ewa Gorzelak, Mirosław Baka
**0.05** Kochanie, chyba cię zabiłem – czarna komedia, Polska 2014, reż. Jakub Nieścierow, wyk. Arkadiusz Jakubik, Ireneusz Czop, Marcin Korcz
**2.05** Dzielnica strachu – serial
**3.05** Lombard: Życie pod zastaw
**4.05** Taki jest świat
**5.00** Dzielnica strachu – serial

## TRWAM

**13.30** Msza święta **14.20** Muzyczne chwile **14.35** Nadzieja **15.00** Bogu i ludziom **15.50** Ma się rozumieć **16.00** Informacje dnia **16.10** Na zdrowie **16.30** Kierownik duchowy Sekretarki Bożego Miłosierdzia **17.00** Po stronie prawdy **17.50** Muzyczne chwile **17.55** Poczet Wielkich Polaków **18.00** Anioł Pański **18.05** Informacje dnia **18.15** Rozmowy niedokończone **19.25** 40 dni z Janem Pawłem II **19.30** Opowieści z Księgi Cnót **20.00** Informacje dnia **20.20** Różaniec **20.50** Myśląc Ojczyzna **21.00** Apel Jasnogórski **21.20** Informacje dnia **21.40** Polski Punkt Widzenia **22.00** Misja Szczecin, Poznań - Argentyna **22.30** Więźniarki

## TTV

**5.15** Dobra robota **6.00** Express **6.15** Dobra robota **6.45** Ukryta prawda **7.45** Szpital - program obyczajowy **9.45** Kartoteka **10.45** Zakup w ciemno **11.40** Damy i wieśniaczki. Ukraina **12.45** Królowe życia - serial **13.30** Życie na kredycie **14.05** Życie na kredycie **14.40** Gogglebox. Przed telewizorem **15.45** Express **16.05** Zakup w ciemno **17.05** Usterka **17.45** Express **18.00** Sport **18.05** Dobra robota **18.40** Złomowisko PL **19.45** Express **20.05** Zakup w ciemno **21.15** DeFacto **21.45** Express **22.00** Damy i wieśniaczki. PL **23.00** Gogglebox. Przed telewizorem **0.00** Życie na kredycie **0.30** Życie na kredycie

## TV6

**6.00** Strażnik Teksasu **8.00** Policjantki i Policjanci **9.00** Kobra - oddział specjalny **11.05** Więzienie **13.00** Policjantki i Policjanci **15.00** Kobra - oddział specjalny **17.00** Magnum: Detektyw z Hawajów **18.00** Strażnik Teksasu **20.00** Agenci NCIS: Los Angeles **22.00** Sprawiedliwi - Wydział Kryminalny

eprasa.pl 830f916191

## CZWARTEK, 14.03

### TVP 1

**7.00** Transmisja Mszy Świętej
**7.30** Pełnia Wiary – magazyn
**8.00** Wydział kryminalny Kitzbühel (29) – serial
**8.50** Ranczo (31) – serial
**9.45** Komisarz Alex (210) – serial
**10.45** Ojciec Mateusz (336) – serial
**11.35** Korona królów. Jagiellonowie. Taka historia (38)
**12.10** Agrobiznes
**12.35** Rok w ogrodzie Extra
**12.55** Opowieści śródziemnomorskiego lasu – Zimowy czas
**14.00** Złoty chłopak (138) – serial
**14.55** Jaka to melodia?
**15.35** Gra słów. Krzyżówka
**16.05** Dziedzictwo (236) – serial
**17.00** Teleexpress, Pogoda
**17.20** Jaka to melodia?
**17.55** Klan (4300) – telenowela
**18.25** Leśniczówka (854) – serial
**19.00** Jeden z dziesięciu – teleturniej
**19.30** Program informacyjny 19.30
**19.55** Gość 19.30
**20.05** Pogoda, Sport
**20.15** Reporterzy – magazyn
**20.35** Ojciec Mateusz (391) – Co Bóg daje – serial
**21.30** Sprawa dla reportera
**22.30** San Francisco – światowa stolica nowych technologii
**23.35** Skłodowska – film biograficzny, Wielka Brytania, reż. Marjane Satrapi, wyk. Rosamund Pike, Sam Riley, Anna Taylor - Joy (HIT)
**1.35** Czarne żniwa (11) – serial
**2.40** Czarne żniwa (12) – serial
**3.40** Mołdawia – kraj niepewności
**4.40** Zakończenie dnia

### TVP 2

**4.35** Na dobre i na złe (790) – serial
**5.30** M jak miłość (1534) – serial
**6.20** Operacja zdrowie
**6.55** Rodzinka.pll (166) – serial
**7.30** Pytanie na śniadanie
**11.10** Nabożeństwo Kościoła Chrześcijan Baptystów w Warszawie
**12.05** Barwy szczęścia (2960) – serial
**12.35** Koło fortuny – teleturniej
**13.15** Akacjowa 38 (301) – serial
**14.05** Va Banque (731) – teleturniej
**14.35** Na sygnale (541) – serial
**15.05** Górscy ratownicy (142) – Śpiączka, cz. 2 – serial
**16.00** Koło fortuny – teleturniej
**16.35** Familiada – teleturniej
**17.15** Zakazany owoc (427) – serial
**18.10** Va Banque (732) – teleturniej
**18.45** Akacjowa 38 (330) – serial
**19.35** Barwy szczęścia (2960) – serial
**20.10** Barwy szczęścia (2961) – serial
**20.50** Postaw na milion – teleturniej
**21.40** Dom pod Dwoma Orłami (10) – serial
**22.30** Panorama
**23.00** Erynie – Liczba nierządnicy – serial
**0.00** Nie wysiadaj! – film fabularny, Niemcy, reż. Christian Alvart, wyk. Wotan Wilke Möhring, Fahri Yardim (HIT)
**2.00** Tajemnice rodu Valentów (22) – Polowanie – serial
**3.00** Dzień wielkiej ryby – film obyczajowy, reż. Andrzej Barański, wyk. Jan Peszek, Joanna Brodzik, Jan Wieczorkowski, Beata Tyszkiewicz, Anna Majcher, Artur Barciś, Jan Frycz, Roman Kłosowski

### TVN 7

**5.00** Szkoła – program obyczajowy
**6.55** Szpital – program obyczajowy
**7.55** Ukryta prawda
**10.55** Ewa Sama piecze
**11.00** Detektywi - serial
**12.00** W – 11 Wydział Śledczy
**12.45** Szpital – program obyczajowy
**13.50** Sąd rodzinny
**14.50** Sędzia Anna Maria Wesołowska
**16.55** Zapisane w gwiazdach
**17.55** Szpital – program obyczajowy
**18.55** Ukryta prawda
**19.55** Ewa Sama piecze
**20.00** Hotel Paradise
**21.00** Kac Vegas III – komedia, USA 2013, reż. Todd Phillips, wyk. Bradley Cooper, Ed Helms, Zach Galifianakis, Justin Bartha, Ken Jeong, John Goodman, Melissa McCarthy, Heather Graham (HIT)
**23.10** Dziennik Bridget Jones – komedia romantyczna
**1.10** Hotel Paradise
**2.10** Mój sąsiad morderca
**3.05** Tam, gdzie czają się duchy
**3.55** Druga strona medalu

### TV PULS

**6.00** Gliniarz i prokurator – serial
**8.00** Kobra – oddział specjalny – serial
**10.00** Zbuntowany anioł – serial
**12.00** Miasteczka. Nie ufaj nikomu – serial
**13.00** Lombard: Życie pod zastaw
**16.00** Miasteczka. Nie ufaj nikomu – serial
**18.00** Lombard: Życie pod zastaw
**20.00** Taxi 2 – komedia sensacyjna, Francja 2000, reż. Gérard Krawczyk, wyk. Bernard Farcy, Frédéric Diefenthal, Marion Cotillard, Samy Naceri (HIT)
**21.50** Kłamczuch – komedia, 2021, reż. Olivier Baroux, wyk. Artus, Catherine Hosmalin, Pauline Clement, Tarek Boudali
**23.50** Markiz – komedia kryminalna, Francja 2011, reż. Dominique Farrugia, wyk. Franck Dubosc, Jean - Hugues Anglade, Luisa Ranieri, Richard Berry, Sara Martins
**1.45** Dzielnica strachu – serial
**2.45** Lombard: Życie pod zastaw
**3.40** Menu na miarę
**4.05** Taki jest świat

### POLSAT

**6.00** Nowy dzień z Polsat News
**8.40** Malanowski i Partnerzy
**9.40** Sekrety rodziny
**10.40** Dlaczego ja?
**11.40** Gliniarze
**12.50** Wydarzenia
**13.20** Interwencja
**13.40** Trudne sprawy
**14.40** Dlaczego ja?
**15.50** Wydarzenia, Pogoda
**16.15** Interwencja
**16.30** Na ratunek 112
**17.00** Gliniarze
**18.00** Pierwsza miłość
**18.50** Wydarzenia, Sport, Pogoda
**19.15** Lepsza Polska
**20.05** Nasz nowy dom
**21.10** Przyjaciółki

**22.10** Złodziej życia – thriller, USA, Wielka Brytania, 2004, reż. D.J. Caruso, wyk. Angelina Jolie, Ethan Hawke, Kiefer Sutherland, Tchéky Karyo (HIT)
**0.35** Faworyta – film biograficzny, Irlandia, Wielka Brytania, USA, 2018, reż. Yorgos Lanthimos, wyk. Olivia Colman, Rachel Weisz, Emma Delves, Faye Daveney
**3.05** Zjedz Alaskę
**3.35** Nasz nowy dom
**4.40** Disco Gramy

### TVN

**5.35** Uwaga!
**5.50** Ukryta prawda
**6.50** Kuchenne rewolucje – program kulinarno - rozrywkowy
**7.45** Dzień Dobry TVN – magazyn
**11.30** Kuchenne rewolucje
**12.35** Ukryta prawda
**13.40** Ukryta prawda
**14.40** Szpital – program obyczajowy
**15.45** Doradca smaku
**15.50** Kuchenne rewolucje
**16.55** Ukryta prawda
**18.00** Detektywi - serial
**19.00** Fakty, Sport, Pogoda
**19.55** Uwaga!
**20.10** Doradca smaku
**20.15** Na Wspólnej – serial
**20.55** Milionerzy
**21.35** Kuchenne rewolucje

**22.40** Nie kłam, kochanie – komedia romantyczna, Polska 2008, reż. Piotr Wereśniak, wyk. Piotr Adamczyk, Marta Żmuda - Trzebiatowska, Grażyna Szapołowska, Beata Tyszkiewicz, Magdalena Schejbal (HIT)
**0.45** Każdy wie lepiej – komedia, Polska 2022, reż. Michał Rogalski, wyk. Joanna Kulig, Michal Czernecki, Grażyna Szapołowska, Andrzej Seweryn
**3.00** Szpital – program obyczajowy
**3.55** Uwaga!

### TRWAM

**14.35** Śmiały duchem. Abraham Joshua Heschel **15.35** Sekrety mnichów **15.50** Ma się rozumieć **16.00** Informacje dnia **16.10** Z wędką nad wodę **16.35** Regał **17.05** Akademia pro - life **17.15** Muzyczne chwile **17.30** Odpowiedzialni za Kościół **17.55** Poczet Wielkich Polaków **18.00** Anioł Pański **18.05** Informacje dnia **18.15** Rozmowy niedokończone **19.25** 40 dni z Janem Pawłem II **19.30** Przyjaciele i bohaterowie **20.00** Informacje dnia **20.20** Różaniec **20.50** Głos Polski **21.00** Apel Jasnogórski **21.20** Informacje dnia **21.40** Polski Punkt Widzenia **22.00** Telewizyjny Uniwersytet Biblijny **23.00** Święta Teresa z Lisieux

### SUPER POLSAT

**6.00** SuperLudzie **6.30** Na ratunek 112 **8.30** Hell's Kitchen - Piekielna Kuchnia **10.00** Wydarzenia 24 **10.30** Nasz nowy dom **11.30** Bogaty Dom - Biedny Dom **12.30** Świat według Kiepskich **14.15** Hell's Kitchen - Piekielna Kuchnia **15.50** Wydarzenia **16.10** Więcej wydarzeń **16.20** Gość Wydarzeń 24 **16.50** Nasz nowy dom **17.50** Świat według Kiepskich **20.05** Więzienie kobiet **21.00** Największe śledztwa CBŚP **22.05** Deja vu - thriller sci - fi, USA, 2006, reż. Tony Scott, wyk. Denzel Washington, Paula Patton, Val Kilmer, James Caviezel **0.45** Anakonda - thriller **2.30** Świat według Kiepskich **4.00** Nasz nowy dom

### TVP SPORT

**6.00** Strongman - Liga Mistrzów 2023 **6.55** Piłka nożna - Eliminacje EURO 2024 Wyspy Owcze - Polska **9.10** Boks - Gala MB Boxing Night 21. Legnica - walka wieczoru: Wrzesiński - Arce **10.10** Skoki Narciarskie - PŚ - PolSKI Turniej **12.55** Piłka nożna - 2 liga: Pogoń Siedlce - Stomil Olsztyn **15.00** Niezwykłe historie - B. Czech **15.25** Skoki Narciarskie - FIS Cup mężczyzn, Zakopane **17.35** Biathlon - PŚ, Canmore, Kanada - 1. sprint kobiet **19.10** Reportaż **19.30** Piłka nożna **20.25** Piłka nożna **21.30** Sportowy Wieczór **22.10** RING TVP SPORT - magazyn **23.15** Boks - Gala MB Boxing Night 22 - Pionki.

### TTV

**5.15** Dobra robota **6.00** Express **6.15** Dobra robota **6.45** Ukryta prawda **7.45** Szpital - program obyczajowy **8.45** Szpital - program obyczajowy **9.45** Kartoteka **10.45** Zakup w ciemno **11.40** Damy i wieśniaczki. Ukraina **12.45** Królowe życia - serial **13.30** Życie na kredycie **14.05** Życie na kredycie **14.40** Gogglebox. Przed telewizorem **15.45** Express **16.05** Zakup w ciemno **17.05** Usterka **17.45** Express **18.00** Sport **18.05** Dobra robota **18.40** Złomowisko PL **19.45** Express **20.05** Zakup w ciemno **21.15** DeFacto **21.45** Express **22.00** Życie na kredycie **22.30** Życie na kredycie **23.05** Kanapowczynie **0.05** Żony Podlasia

### STOPKLATKA

**6.00** Skarby z odzysku - serial **7.05** Kabaretowe hity **8.05** Hudson i Rex - serial **9.00** Komisarz Rex - serial **12.00** Katastrofy w przestworzach **16.05** Meteor kontra Ziemia - film sci - fi **18.00** Aukcja w ciemno **19.00** Wojny magazynowe **20.00** Oczy anioła - dramat **22.05** Druga twarz ? film akcji

### TV 4

**13.00** Gliniarze **14.00** Na ratunek 112 **15.05** Pomóż mi **16.05** Policjantki i Policjanci **17.05** Pierwsza miłość **17.55** Łowcy skarbów **19.00** Policjantki i Policjanci **20.00** Sprawiedliwi - Wydział Kryminalny **21.00** Pamiętniki z wakacji **22.00** Love Island. Wyspa miłości **23.00** Fargo - dramat sensacyjny

### TV6

**6.00** Strażnik Teksasu **8.00** Policjantki i Policjanci **9.00** Kobra - oddział specjalny **11.05** Więzienie **13.00** Policjantki i Policjanci **15.00** Kobra - oddział specjalny **17.00** Magnum: Detektyw z Hawajów **18.00** Strażnik Teksasu **20.00** Agenci NCIS: Los Angeles **22.00** Sprawiedliwi - Wydział Kryminalny

## PIĄTEK, 15.03

### TVP 1

**7.00** Transmisja Mszy Świętej
**7.30** Agape Blisko Ciebie
**8.00** Wydział kryminalny Kitzbühel (30) – serial
**8.50** Ranczo (32) – serial
**9.45** Komisarz Alex (211) – serial
**10.45** Ojciec Mateusz (337) – serial
**11.35** Okrasa łamie przepisy
**12.10** Agrobiznes
**12.35** Rok w ogrodzie Extra
**12.55** Opowieści śródziemnomorskiego lasu – Las stuletnich dębów – cykl dok.
**14.00** Złoty chłopak (139) – serial
**14.55** Jaka to melodia?
**15.35** Gra słów. Krzyżówka
**16.05** Dziedzictwo (237) – serial
**17.00** Teleexpress, Pogoda
**17.20** Jaka to melodia?
**17.55** Klan (4301) – telenowela
**18.25** Leśniczówka (855) – serial
**19.00** Jeden z dziesięciu – teleturniej
**19.30** Program informacyjny 19.30
**19.55** Gość 19.30
**20.05** Pogoda, Sport
**20.15** Reporterzy – magazyn
**20.35** Będziemy mieszkać razem (2) – serial
**21.30** Kogel – Mogel – komedia, reż. Roman Załuski, wyk. Grażyna Błęcka - Kolska, Ewa Kasprzyk, Zdzisław Wardejn, Dariusz Siatkowski, Jerzy Turek, Katarzyna Łaniewska (HIT)
**23.25** Matylda (1) – serial
**0.25** Sojusznicy – film wojenny, Wielka Brytania, reż. Dominic Burns, wyk. Julian Ovenden, Chris Reilly, Matt Willis,
**2.10** Zwycięzca – dramat, Kanada, Francja, reż. Stephen Hopkins

### TVP 2

**4.30** Na dobre i na złe (791) – serial
**5.30** M jak miłość (1535) – serial
**6.20** Anna Dymna – spotkajmy się – Alicja Sikorska
**6.55** Rodzinka.pl (167) – serial
**7.30** Pytanie na śniadanie
**11.15** Operacja zdrowie
**11.50** Barwy szczęścia (2961) – serial
**12.30** Koło fortuny – teleturniej
**13.15** Akacjowa 38 (302) – serial
**14.05** Va Banque (732) – teleturniej
**14.35** Na sygnale (542) – serial
**15.05** Górscy ratownicy (143) – Czerwony śnieg, cz. 1 – serial
**16.00** Koło fortuny – teleturniej
**16.35** Familiada – teleturniej
**17.15** Zakazany owoc (428) – serial
**18.10** Va Banque (733) – teleturniej
**18.45** Akacjowa 38 (331) – serial
**19.35** Barwy szczęścia (2961) – serial
**20.10** Barwy szczęścia (2962) – serial
**20.50** Muzyka na dobry wieczór
**21.55** To jest grane
**22.30** Panorama
**23.10** Kino relaks – Nie powiesz nikomu? – film fabularny, USA, reż. Elise Durn, wyk. Alexandra Daddario, Tyler Hoechlin, David Ebert, Sunita Mani (HIT)
**0.55** Diamenty są wieczne – film sensacyjny, Wielka Brytania, reż. Guy Hamilton, wyk. Charles Gray, Lana Wood, Jimmy Dean, Bruce Cabot, Putter Smith, Bruce Glover, Sean Connery
**3.05** Hotelowa miłość – komedia romantyczna, USA, reż. Stephen Belber, wyk. Jennifer Aniston, Steve Zahn, Woody Harrelson, Fred Ward
**4.45** Zakończenie dnia

### TVN 7

**5.00** Szkoła – program obyczajowy
**6.55** Szpital – program obyczajowy
**7.55** Ukryta prawda
**10.55** Ewa Sama piecze
**11.00** Detektywi - serial
**12.00** W – 11 Wydział Śledczy
**12.45** Szpital – program obyczajowy
**13.50** Sąd rodzinny
**14.50** Sędzia Anna Maria Wesołowska
**16.55** Skarby z szafy
**17.25** Ten moment
**17.55** Szpital – program obyczajowy
**18.55** Ukryta prawda
**19.55** Ewa Sama piecze
**20.00** Bridget Jones: W pogoni za rozumem – komedia romantyczna, Wielka Brytania, USA, Francja, Niemcy, Irlandia 2004, reż. Beeban Kidron, wyk. Renée Zellweger, Hugh Grant, Colin Firth, Jacinda Barrett (HIT)
**22.20** 300: Początek imperium – film przygodowy, USA 2014, reż. Noam Murro
**0.25** Krwawy diament – film sensacyjny, USA, Niemcy 2006, reż. Edward Zwick
**3.20** Hotel Paradise

### TV PULS

**6.00** Gliniarz i prokurator – serial
**8.00** Kobra – oddział specjalny – serial
**10.00** Zbuntowany anioł – serial
**12.00** Miasteczka. Nie ufaj nikomu – serial
**13.00** Lombard: Życie pod zastaw
**16.00** Miasteczka. Nie ufaj nikomu – serial
**18.00** Lombard: Życie pod zastaw
**20.00** Transporter: Nowa moc – film sensacyjny, Belgia, Chiny, Francja 2015, reż. Camille Delamarre, wyk. Ed Skrein, Gabriella Wright, Loan Chabanol, Ray Stevenson (HIT)
**21.55** Furioza – dramat kryminalny, Polska 2021, reż. Cyprian T. Olencki, wyk. Łukasz Simlat, Mateusz Banasiuk, Mateusz Damięcki, Weronika Książkiewicz
**0.30** Cena powrotu – film sensacyjny, USA 2009, reż. Keoni Waxman, wyk. Arron Shiver, Liezl Carstens, Luce Rains
**2.25** Dyżur
**3.10** Menu na miarę
**4.35** Dyżur
**5.30** Dyżur

### POLSAT

**6.00** Nowy dzień z Polsat News
**8.40** Malanowski i Partnerzy
**9.40** Sekrety rodziny
**10.40** Dlaczego ja?
**11.40** Gliniarze
**12.50** Wydarzenia
**13.20** Interwencja
**13.40** Trudne sprawy
**14.40** Dlaczego ja?
**15.50** Wydarzenia,Pogoda
**16.15** Interwencja
**16.30** Na ratunek 112
**17.00** Gliniarze
**18.00** Pierwsza miłość
**18.50** Wydarzenia, Sport, Pogoda
**19.25** Gość Wydarzeń
**20.05** Twoja Twarz Brzmi Znajomo. – Najlepsi!
**22.10** Bracia

**23.10** Morbius – horror, USA, 2022, reż. Daniel Espinosa, wyk. Jared Leto, Matt Smith, Adria Arjona, Jared Harris - Doktor Michael Morbius, podobnie jak jego przybrany brat Milo, cierpi na rzadką chorobę krwi... (HIT)
**1.40** Dracula: Historia nieznana – film fantasy, USA, Japonia, 2014, reż. Gary Shore, wyk. Luke Evans, Sarah Gadon, Dominic Cooper, Art Parkinson
**3.30** Nasz nowy dom

### TVN

**5.35** Uwaga!
**5.50** Ukryta prawda
**6.50** Kuchenne rewolucje
**7.45** Dzień Dobry TVN – magazyn
**11.30** Kuchenne rewolucje
**12.35** Ukryta prawda
**14.40** Szpital – program obyczajowy
**15.45** Doradca smaku
**15.50** Kuchenne rewolucje
**16.55** Ukryta prawda
**18.00** Detektywi - serial
**19.00** Fakty, Sport, Pogoda
**19.25** Relacja z gali rozdania medialnej nagrody M. Waltera
**19.50** Uwaga!

**20.00** Koniec świata, czyli Kogel Mogel IV – komedia, Polska 2021, reż. Anna Wieczur - Bluszcz, wyk. Nikodem Rozbicki, Aleksandra Hamkalo, Grażyna Błęcka - Kolska, Ewa Kasprzyk, Zdzisław Wardejn (HIT)
**22.05** Bodyguard – film sensacyjny, USA 1992, reż. Mick Jackson, wyk. Kevin Costner, Whitney Houston, Gary Kemp, Bill Cobbs, Ralph Waite
**0.35** Kuba Wojewódzki
**1.40** Dowody zbrodni – serial
**2.40** Szpital – program obyczajowy
**3.35** Uwaga!
**3.50** Nauka jazdy

### TRWAM

**15.00** Koronka do Bożego Miłosierdzia **15.20** Mocni w Wierze **15.50** Ma się rozumieć **16.00** Informacje dnia **16.10** Siódmy Sakrament **16.40** Prosto o gospodarce **17.00** Droga Krzyżowa **17.30** Geopolityka **17.55** Poczet Wielkich Polaków **18.00** Anioł Pański **18.05** Informacje dnia **18.15** Westerplatte Młodych **19.00** Warto zauważyć... **19.30** Brat Franciszek **20.00** Informacje dnia **20.20** Różaniec **20.50** Myśląc Ojczyzna **21.00** Apel Jasnogórski **21.20** Informacje dnia **21.40** Polski Punkt Widzenia **22.00** Stanisław Ledóchowski i jego twórczość **23.20** Przegląd Katolickiego Tygodnika "Niedziela" **23.25** Regał

### SUPER POLSAT

**6.00** SuperLudzie **6.30** Na ratunek 112 **8.30** Hell's Kitchen - Piekielna Kuchnia **10.00** Wydarzenia 24 **10.30** Nasz nowy dom **11.30** Dagmara szuka męża **12.30** Podcast Olimpijski **13.00** Świat według Kiepskich **13.45** Z klimatem i z pasją **14.15** Hell's Kitchen - Piekielna Kuchnia **15.50** Wydarzenia **16.10** Więcej wydarzeń **16.20** Gość Wydarzeń 24 **16.50** Nasz nowy dom **17.50** Świat według Kiepskich **20.00** Gala REVOLTA 5 "Robs Group Fight Night" /Tczew **0.00** Legion - thriller, USA, 2009, reż. Scott Stewart **2.10** Świat według Kiepskich **4.00** Nasz nowy dom **5.00** Na ratunek 112 **5.30** Na ratunek 112

### TVP SPORT

**6.05** Retro TVP Sport **8.15** Piłka nożna **9.10** Piłka nożna **10.15** Skoki Narciarskie - FIS Cup mężczyzn, Zakopane **11.55** Biathlon - PŚ, Canmore, Kanada - sprint kobiet **13.15** Piłka nożna **14.10** Piłka nożna **15.25** Skoki Narciarskie - FIS Cup mężczyzn, Zakopane **17.35** Biathlon - PŚ, Canmore, Kanada - sprint mężczyzn **19.15** Boks - Gala MB Boxing Night 23, Dzierżoniów. walka wieczoru **22.30** Sportowy Wieczór **23.10** Skoki Narciarskie - FIS Cup mężczyzn, Zakopane **0.30** Legendy KSW - 1Gala KSW 33 - walka wieczoru: Mamed Chalidov - Michał Materla **3.05** Boks - Gala w Birmingham

### TTV

**5.25** Dobra robota **6.10** Express **6.25** 10 wizyt Michela Morana **6.45** Ukryta prawda **7.45** Szpital - program obyczajowy **9.45** Kartoteka **10.45** Zakup w ciemno **11.40** Damy i wieśniaczki. Ukraina **12.45** Królowe życia - serial **13.30** Życie na kredycie **14.40** Gogglebox. Przed telewizorem **15.45** Express **16.05** Zakup w ciemno **17.10** Rzeczy, których nie nauczył mnie ojciec **17.45** Express **18.00** Sport **18.05** Kanapowczynie **19.05** Życie na kredycie **20.40** Gogglebox. Przed telewizorem **21.45** Express **22.05** Diabelnie boskie - serial **22.30** Diabelnie boskie - serial **23.00** 99 - Gra o wszystko. VIP

### STOPKLATKA

**6.00** Skarby z odzysku - serial **6.55** Kabaretowe hity **7.55** Polowanie na mysz - komedia familijna **9.55** Rzeczpospolita babska - komedia **12.00** Katastrofy w przestworzach **16.00** Potop - film katastroficzny **17.50** Celnicy **20.00** Co z oczu, to z serca - komedia kryminalna **22.35** Kiedy dzwoni nieznajomy - horror

### TV 4

**13.00** Gliniarze **14.00** Na ratunek 112 **15.05** Pomóż mi **16.05** Policjantki i Policjanci **17.05** Pierwsza miłość **17.55** Łowcy skarbów **19.00** Policjantki i Policjanci **20.00** Sprawiedliwi - Wydział Kryminalny **21.00** Pamiętniki z wakacji **22.00** Love Island. Wyspa miłości **23.05** Sprawiedliwi - Wydział Kryminalny

### TV6

**6.00** Strażnik Teksasu **8.00** Policjantki i Policjanci **9.00** Kobra - oddział specjalny **11.05** Więzienie **13.00** Policjantki i Policjanci **15.00** Kobra - oddział specjalny **17.00** Magnum: Detektyw z Hawajów **18.00** Strażnik Teksasu **20.00** Kryminalne zagadki Miami **23.00** Krwawa rzeka - thriller

eprasa.pl 830f916191

## TVP 1

**7.00** Transmisja Mszy Świętej
**7.40** Rok w ogrodzie
**8.05** Rok w ogrodzie Extra
**8.20** Pełnosprawni - magazyn
**8.50** Życie lasu. Storczyki
**9.30** Ranczo (33) - serial
**10.35** Komisarz Alex (212) - serial
**11.35** Ojciec (338) - serial
**12.30** Łowcy skalpów - western
**14.25** Okrasa łamie przepisy
**15.00** Miłość i medycyna (13) - serial
**15.55** Sanatorium miłości s.VI - sezon 6 (1) - reality show
**17.00** Teleexpress, Pogoda
**17.35** Ojciec Mateusz (391) - serial
**18.25** Kulisy serialu
**18.40** Jaka to melodia?
**19.30** Program informacyjny 19.30
**19.50** Gość 19.30
**20.05** Pogoda, Sport
**20.20** Komisarz Alex (253) - serial
**21.20** Hit na sobotę - Marzec '68 - dramat, reż. Krzysztof Lang, wyk. Vanessa Aleksander, Ignacy Liss, Ireneusz Czop, Edyta Olszówka, Anna Radwan, Mariusz Bonaszewski, Joanna Badełek, Katarzyna Bargiełowska, Karol Biskup, Adam Bobik
**23.30** Dobrzy ludzie - thriller, Szwecja, Dania, USA, reż. Henrik Ruben Genz, wyk. Kate Hudson, James Franco, Omar Sy
**1.15** Kogel - Mogel - komedia, reż. Roman Załuski, wyk. Grażyna Błęcka - Kolska, Ewa Kasprzyk, Zdzisław Wardejn, Jerzy Turek,
**3.10** Jaka to melodia?
**4.10** Clint Eastwood - ostatni z wielkich - film dok.

## TVP 2

**4.55** Barwy szczęścia (2958 - 2960) - serial
**6.30** M jak miłość (1788) - serial
**7.30** Pytanie na śniadanie
**11.30** To jest grane
**12.05** Artur i Minimki - film anim.
**14.00** Familiada - teleturniej
**14.35** Koło fortuny - teleturniej
**15.15** Szansa na sukces. Opole 2024 - Blue Cafe
**16.20** Na dobre i na złe (913) - serial
**17.25** Wiadomo - /2/ - magazyn
**17.55** Słowo na niedzielę
**18.10** Va Banque (734) - teleturniej
**18.45** Akacjowa 38 (332) - serial
**19.40** Ja to mam szczęście! - ulubione skecze
**20.00** The Voice Kids s. VII - Przesłuchania w ciemno - widowisko muzyczne
**21.10** The Voice Kids s. VII - Przesłuchania w ciemno - widowisko muzyczne
**22.20** Panorama
**22.55** Muzyka na dobry wieczór - widowisko muzyczne
**23.55** Cwaniaki z Hollywood - komedia, USA, reż. George Gallo, wyk. Robert De Niro, Tommy Lee Jones, Morgan Freeman, Zach Braff
**1.50** Nie wysiadaj! - film fabularny, Niemcy, reż. Christian Alvart, wyk. Wotan Wilke Möhring, Fahri Yardim, Alexandar Jovanovic
**3.45** Nie powiesz nikomu? - film fabularny, USA, reż. Elise Durn, wyk. Alexandra Daddario, Tyler Hoechlin, David Ebert
**5.15** Zakończenie dnia

## POLSAT

**6.00** Nowy dzień z Polsat News
**7.55** Karate Kid 4: Mistrz i uczennica - film familijny, USA
**10.10** Ewa gotuje
**10.40** Nasz nowy dom
**11.40** Bogaty dom - Biedny dom
**12.45** Drwale i inne opowieści Bieszczadu
**13.40** Polacy za granicą
**14.40** Rolnicy. Podlasie
**15.45** Dagmara szuka męża
**16.45** Więzienie kobiet
**17.45** Chłopaki do wzięcia
**18.50** Wydarzenia,Sport, Pogoda
**19.15** Prezydenci i Premierzy
**20.05** Shrek Forever - film anim.

**22.00** Elizjum - dramat sci - fi, USA, 2013, reż. Neill Blomkamp, wyk. Matt Damon, Jodie Foster, Sharlto Copley, Alice Braga - Osadzony w przyszłości obraz postapokaliptycznego świata, w którym tylko najzamożniejsi mają prawo do szczęścia.
**0.20** Kapitan Phillips - dramat biograficzny, USA, 2013, reż. Paul Greengrass, wyk. Tom Hanks, Catherine Keener, Barkhad Abdi, Barkhad Abdirahman
**3.15** Świat według Kiepskich

## TVN

**5.40** Uwaga!
**5.55** Bitwa o gości
**6.50** Kuchenne rewolucje - program kulinarno - rozrywkowy
**7.45** Dzień Dobry TVN
**11.30** The Traitors. Zdrajcy
**13.05** Niezwykłe Stany Prokopa
**13.35** Camera Cafe. Nowe parzenie
**14.05** MasterChef Nastolatki
**15.40** Skoki narciarskie: - PŚ, Vikersund 2024
**18.25** Milionerzy
**19.00** Fakty, Sport, Pogoda
**19.30** Kroniki Pucharu Świata w skokach narciarskich
**19.45** Uwaga!
**20.00** Mam talent

**21.45** Planeta Singli 2 - komedia romantyczna, Polska 2018, reż. Sam Akina, wyk. Maciej Stuhr, Agnieszka Więdłocha, Danuta Stenka, Piotr Głowacki, Weronika Książkiewicz, Tomasz Karolak
**0.10** Annabelle wraca do domu - horror, USA 2019, reż. Gary Dauberman, wyk. Vera Farmiga, Patrick Wilson, Mckenna Grace, Madison Iseman
**2.25** Rzeczy, których nie nauczyła mnie matka
**3.00** Szpital - program obyczajowy
**3.55** Uwaga!
**4.10** Nauka jazdy

## SOBOTA, 16.03

## TVN 7

**5.00** Szkoła - program obyczajowy
**6.00** Wiza na miłość: pierwsze spotkanie
**7.00** Bugs Bunny Builders - anim.
**7.30** Lego. Przygoda - komedia
**9.35** Skarby z szafy
**10.10** Ten moment
**10.45** Ukryta prawda
**13.45** Detektywi - serial
**14.45** Podróż na tajemniczą wyspę - film przygodowy, USA 2012
**16.45** Wonder Woman 1984 - film przygodowy, USA 2020
**20.00** Hellboy II: Złota armia - film przygodowy, USA, Niemcy 2008, reż. Guillermo Del Toro, wyk. Ron Perlman, Selma Blair, Doug Blair, Seth MacFarlane, Luke Goss, John Hurt
**22.40** Pasażer 57 - film sensacyjny, USA 1992, reż. Kevin Hooks, wyk. Wesley Snipes, Bruce Payne, Tom Sizemore, Alex Datcher, Elizabeth Hurley
**0.20** Zabójcy - film sensacyjny, USA, Francja 1995
**3.05** Mój sąsiad morderca
**3.50** NASA - archiwum tajemnic
**4.35** Druga strona medalu

## TV PULS

**6.00** Taki jest świat
**7.00** Miasteczka. Nie ufaj nikomu - serial
**10.00** Lombard: Życie pod zastaw
**12.00** Lombard: Życie pod zastaw
**14.00** Lombard: Życie pod zastaw
**16.00** Lombard: Życie pod zastaw
**18.00** Lombard: Życie pod zastaw
**20.00** Paradise City - thriller, USA 2022, reż. Chuck Russell, wyk. Blake Jenner, Bruce Willis, John Travolta, Praya Lundberg, Stephen Dorff
**21.55** John Wick - film sensacyjny- USA 2014, reż. Chad Stahelski, David Leitch, wyk. Adrianne Palicki, Alfie Allen, Keanu Reeves, Michael Nyqvist, Willem Dafoe
**0.00** Kobiety mafii 2 - film sensacyjnyPolska 2019, reż. Patryk Vega, wyk. Agnieszka Dygant, Janusz Chabior, Katarzyna Warnke, Piotr Adamczyk
**2.55** Menu na miarę
**3.35** Taki jest świat
**4.35** Dyżur
**5.00** Dyżur
**5.30** Dyżur

## TRWAM

**16.00** Informacje dnia **16.10** Historia PL **17.00** Z Parlamentu Europejskiego **17.30** Nowa Ewangelizacja **17.55** Poczet Wielkich Polaków **18.00** Anioł Pański **18.05** Informacje dnia **18.15** Rozmowy niedokończone **19.25** 40 dni z Janem Pawłem II **19.30** Manna z Nieba **19.45** Modlitwa z telefonicznym udziałem dzieci **20.00** Informacje dnia **20.20** Różaniec **20.50** Myśląc Ojczyzna **21.00** Apel Jasnogórski **21.20** Informacje dnia **21.40** Polski Punkt Widzenia **22.00** Pielgrzymka Benedykta XVI do Ziemi Świętej **23.00** Odpowiedzialni za Kościół **23.30** "Zostaliśmy z Bogiem, Panie Pułkowniku"

## SUPER POLSAT

**6.00** SuperLudzie **6.30** Podcast Olimpijski **7.05** Wszyscy razem, śladem Blue! **8.05** Koralowy obóz **8.35** SpongeBob Kanciastoporty **9.35** Harmidom **12.00** Świat według Kiepskich **13.45** Sołtysi **14.45** Gęsia skórka 2 - horror komediowy **16.40** Płytki facet - komedia romantyczna **19.00** Świat według Kiepskich **20.00** Gala FEN MMA 53 / Lubin **0.00** Bad Company - komedia sensacyjna, USA, Czechy, 2002, reż. Joel Schumacher, wyk. Anthony Hopkins, Chris Rock, Peter Stormare, Gabriel Macht **2.30** Świat według Kiepskich **4.00** Nasz nowy dom **5.00** Na ratunek 112 **5.30** Na ratunek 112

## TVP SPORT

**6.40** Boks: De La Hoya vs Mayweather **7.40** Biegi narciarskie - Ski Classics - Birkebeinerennet, 54 km **11.10** Biathlon - PŚ, Canmore **12.15** Skoki Narciarskie - Puchar Kontynentalny, Zakopane **14.55** Piłka nożna - Orlen Ekstraliga kobiet: Pogoń Szczecin - Śląsk Wrocław **17.10** Droga do EURO **17.45** Biathlon - PŚ, Canmore **19.20** Skoki narciarskie - Puchar Kontynentalny, Zakopane **21.10** Sportowy Wieczór **21.50** Biathlon - PŚ, Canmore, Kanada - 4. bieg pościgowy mężczyzn **22.10** Biathlon - PŚ, Canmore, Kanada - 4. bieg pościgowy mężczyzn **23.00** Biathlon - PŚ, Canmore, Kanada

## TTV

**4.55** Gogglebox. Przed telewizorem **5.30** Paloma - serial **6.30** Express **6.50** Życie na kredycie **7.20** Życie na kredycie **7.50** DeFacto **8.45** Gogglebox. Przed telewizorem **9.45** Express **10.05** Ciężarówką przez RPA **11.05** Dobra robota **11.45** Zakup w ciemno **13.45** Damy i wieśniaczki. PL **14.45** Kanapowczynie **15.45** Express **16.05** Gogglebox. Przed telewizorem **17.10** DeFacto **17.45** Express **18.05** Dobra robota **18.45** Diabelnie boskie - serial **19.45** Express **20.00** Zakup w ciemno **21.00** Gogglebox. Przed telewizorem **22.00** 99 - Gra o wszystko. VIP **23.05** Gogglebox. Przed telewizorem **1.05** Diabelnie boskie - serial

## STOPKLATKA

**6.00** Scena Śmiechu **6.15** Przygody Merlina - serial **7.55** Komisarz Rex - serial **9.55** Hudson i Rex - serial **11.55** Hawaje 5 - 0 - serial **13.00** Czterej pancerni i pies cz. 3 - 4 - serial **15.30** Partner - komedia **17.45** System - thriller **20.00** Opór - dramat historyczny **22.45** Porachunki - komedia kryminalna

## TV 4

**6.00** Galileo **11.05** Parasol bezpieczeństwa - komedia sensacyjna **13.00** Witaj w domu, panie Jenkins - komedia **15.15** Jaś Fasola radzi **15.30** 13 posterunek 2 **17.00** STOP Drogówka **18.00** Policjantki i Policjanci **21.00** Sprawiedliwi - Wydział Kryminalny **0.00** Laleczka Chucky: Następne pokolenie - horror, USA

## TV6

**6.00** Zoo po godzinach **7.00** Zoo po godzinach **8.10** Krudowie u zarania dziejów **9.40** Shrek 3 - D - film anim. **9.55** K2 - dramat przygodowy **12.25** Magma - film katastroficzny **14.05** Magnum: Detektyw z Hawajów **16.00** Columbo **20.00** Kryminalne zagadki Miami **23.00** Detoks - thriller, USA

## TVP 1

**7.00** Transmisja Mszy Świętej
**8.00** Tydzień
**8.30** Program poradnikowy
**8.55** Fascynujący czas wiosny - Przebudzenie - cykl dok.
**9.20** Człowiek na torze - dramat
**10.55** U Pana Boga w ogródku (11) - serial
**11.55** Między ziemią a niebem
**12.00** Anioł Pański
**12.15** Między ziemią a niebem
**12.45** Misja Brazylia - Ocean biedy
**13.05** Serengeti - Przywództwo
**14.10** Klan Kennedych (3) - serial
**15.05** Dom (7) - Zażalenie do Pana Boga - serial
**17.00** Teleexpress, Pogoda
**17.35** Komisarz Alex (253) - serial
**18.40** Jaka to melodia?
**19.30** Program informacyjny 19.30
**19.50** Gość 19.30
**20.05** Pogoda, Sport
**20.20** Matylda (2) - serial
**21.20** Sanatorium miłości s.VI - sezon 6 (2) - reality show
**22.10** Sanatorium miłości. Kulisy
**22.20** Magazyn Ekspresu Reporterów
**23.25** Markiza Angelika - film kostiumowy, Austria, Francja, Belgia, reż. Ariel Zeitoun, wyk. Nora Arnezeder, Gerard Lanvin, Tomer Sisley, David Kross
**1.30** Marzec '68 - dramat, reż. Krzysztof Lang, wyk. Vanessa Aleksander, Ignacy Liss, Ireneusz Czop, Edyta Olszówka, Anna Radwan, Mariusz Bonaszewski, Joanna Badełek
**3.40** Jaka to melodia?
**4.35** Zakończenie dnia

## TVP 2

**5.25** Barwy szczęścia (2961 - 2962) - serial
**6.35** M jak miłość (1789) - serial
**7.30** Pytanie na śniadanie
**11.35** The Voice Kids s. VII - Przesłuchania w ciemno - widowisko muzyczne
**14.00** Familiada - teleturniej
**14.35** Koło fortuny - teleturniej
**15.15** Szansa na sukces. Opole 2024
**16.15** Tak to leciało! - teleturniej
**17.15** Diamenty są wieczne - film sensacyjny, Wielka Brytania, reż. Guy Hamilton, wyk. Charles Gray, Lana Wood, Jimmy Dean, Bruce Cabot, Putter Smith, Bruce Glover, Sean Connery
**19.25** Rodzinka.pl (249) - serial
**20.05** Postaw na milion - teleturniej
**21.10** Obietnica (4) - serial
**22.20** Panorama
**23.00** Kino bez granic - Umysł w ogniu - film fabularny, USA, reż. Gerard Barrett, wyk. Carrie - Anne Moss, Richard Armitage, Thomas Mann, Chloe Grace Moretz
**0.40** Obywatel - komediodramat, reż. Jerzy Stuhr, wyk. Jerzy Stuhr, Maciej Stuhr, Sonia Bohosiewicz, Barbara Horawianka, Magdalena Boczarska, Małgorzata Dobrowolska, Janusz Gajos, Violetta Arlak, Jaśmina Polak, Piotr Głowacki
**2.35** Cwaniaki z Hollywood - komedia, USA, reż. George Gallo, wyk. Robert De Niro, Tommy Lee Jones, Morgan Freeman, Zach Braff
**4.25** Zakończenie dnia

## POLSAT

**6.00** Nowy dzień z Polsat News
**7.00** Angry Birds 2 Film - anim.
**9.20** Ralf Demolka w internecie - film anim.
**11.40** Shrek Forever - film anim.
**13.40** Ninja Warrior Polska
**15.40** Twoja Twarz Brzmi Znajomo. Najlepsi!
**17.40** Nasz nowy dom
**18.50** Wydarzenia,Sport, Pogoda,
**19.30** Państwo w Państwie
**20.00** Dancing with the Stars. Taniec z Gwiazdami
**22.10** Planeta Singli. Osiem historii

**23.10** Kiler-ów 2-óch - komedia, Polska, 1999, reż. Juliusz Machulski, wyk. Cezary Pazura, Katarzyna Figura, Janusz Rewiński, Jerzy Stuhr -Rok 1999. Jurek Kiler już nie pamięta, że był taksówkarzem podejrzanym o serię morderstw. Teraz wraz z narzeczoną Ewą stoją na czele prestiżowej fundacji, która wspiera różne organizacje państwowe i grupy zawodowe.
**1.55** Bez hamulców - film sensacyjny, USA, 2012, reż. David Koepp, wyk. Joseph Gordon - Levitt, Michael Shannon, Dania Ramirez, Jamie Chung
**3.45** Świat według Kiepskich

## TVN

**5.45** Uwaga!
**6.00** Wyluzuj, Scooby Doo! - serial
**6.50** Kuchenne rewolucje - program kulinarno - rozrywkowy
**7.45** Dzień Dobry TVN
**11.30** Niezwykłe Stany Prokopa
**12.05** Co za tydzień
**12.45** Mam talent
**15.05** Skoki narciarskie: - PŚ, Vikersund 2024
**18.00** Kuchenne rewolucje - program kulinarno - rozrywkowy
**19.00** Fakty, Sport, Pogoda
**19.30** Kroniki Pucharu Świata w skokach narciarskich
**19.45** Uwaga!
**20.00** MasterChef Nastolatki

**21.35** Dar - film sensacyjny, USA, Australia, Chiny 2015, reż. Joel Edgerton, wyk. Jason Bateman, Rebecca Hall, Joel Edgerton, Allison Tolman, Tim Griffin
**23.45** Czas na show. Drag me out
**0.50** Kong: Wyspa czaszki - film przygodowy, USA, Chiny 2017, reż. Jordan Vogt - Roberts, wyk. Tom Hiddleston, Samuel L. Jackson, Brie Larson, John C. Reilly, John Goodman
**3.15** Szpital - program obyczajowy
**4.10** Uwaga!
**4.25** Recepta na stary dom
**4.55** Jak to jest zrobione? - serial

## SUPER POLSAT

**6.00** Małe Wielkie Marzenia **7.05** Wszyscy razem, śladem Blue! **8.05** Koralowy obóz **8.35** SpongeBob Kanciastoporty **9.35** Harmidom **10.05** #JesteśmyDlaDzieci **10.40** Sezon na misia 2 - film anim. **12.25** Na fali 2 - film anim. **14.10** Płytki facet - komedia romantyczna **16.35** Skąd wiesz? - komediodramat **19.00** Świat według Kiepskich **20.00** Hanna - thriller sensacyjny, USA, Wielka Brytania/Niemcy, 2011, reż. Joe Wright **22.15** Bad Company - komedia sensacyjna **0.40** Dagmara szuka męża **1.40** Świat według Kiepskich **4.00** Nasz nowy dom **5.00** Na ratunek 112 **5.30** Na ratunek 112

## TVP SPORT

**6.25** Droga do EURO **7.00** Skoki Narciarskie - FIS Cup mężczyzn, Zakopane **9.00** Biathlon - PŚ, Canmore **10.45** 7 dni sport **11.45** Skoki Narciarskie - Puchar Kontynentalny, Zakopane **14.15** Piłka nożna - PKO Bank Polski Ekstraklasa: ŁKS Łódź - Raków Częstochowa **17.45** Biathlon - PŚ, Canmore **19.25** Piłka nożna - 2. liga: Stal Stalowa Wola - KKS Kalisz **21.30** Sportowy Wieczór **22.10** Biathlon - PŚ, Canmore, Kanada - 6. bieg ze startu wspólnego mężczyzn **22.20** Biathlon - PŚ, Canmore, Kanada - 6. bieg ze startu wspólnego mężczyzn **23.10** Biathlon - PŚ, Canmore, Kanada

## TTV

**5.15** Dubaj. Pustynia pełna bogactwa **6.25** Express **6.45** DeFacto **7.10** DeFacto **7.40** 99 - Gra o wszystko. VIP **8.45** Gogglebox. Przed telewizorem **9.45** Express **10.05** Gogglebox. Przed telewizorem **11.15** Żony Podlasia **12.20** Zakup w ciemno **13.25** Gogglebox. Przed telewizorem **14.30** 99 - Gra o wszystko. VIP **15.45** Express **16.05** Gogglebox. Przed telewizorem **17.05** Życie na kredycie **17.45** Express **18.05** Życie na kredycie **18.45** Zakup w ciemno **19.45** Express **20.00** Kanapowczynie **21.00** Gogglebox. Przed telewizorem **22.00** Żony Podlasia **23.00** Damy i wieśniaczki. PL **0.00** Królowe życia - serial

## STOPKLATKA

**7.55** Komisarz Rex - serial **9.55** Hudson i Rex - serial **11.45** Hawaje 5 - 0 - serial **12.35** Mów mi Dave - komedia familijna **14.30** Pan Wołodyjowski - film historyczny **17.45** Czterej pancerni i pies cz. 5 - 6 - serial **20.00** Sztos - komedia sensacyjna **21.50** Gunman: Odkupienie - film sensacyjny

## TV 4

**8.50** Jaś Fasola radzi **9.00** Galileo **11.05** Opiekun - film familijny **13.15** Smok: Historia Bruce'a Lee - film biograficzny **15.45** Jaś Fasola radzi **16.00** Pamiętniki z wakacji **19.00** Gliniarze **21.00** Pamiętniki z wakacji **22.00** Love Island. Wyspa miłości **23.05** Król Skorpion 2: Narodziny Wojownika - film przygodowy

## NIEDZIELA, 17.03

## TVN 7

**5.00** Wiza na miłość: pierwsze spotkanie
**7.00** Bugs Bunny Builders - anim.
**7.30** Za duży na bajki - komedia
**9.45** Ukryta prawda
**13.50** Detektywi - serial
**14.50** Ugotowani w parach
**15.50** Lego. Przygoda II - komedia
**18.10** Minionki - komedia, USA 2015, reż. Kyle Balda, Pierre Coffin, wyk. Sandra Bullock, Jon Hamm, Michael Keaton, Alison Janney, Steve Coogan, Geoffrey Rush, Steve Carell
**20.00** Na skraju jutra - film sci - fi, USA, Kanada 2014, reż. Doug Liman, wyk. Tom Cruise, Emily Blunt, Brendan Gleeson, Bill Paxton, Jonas Armstrong
**22.30** Kac Vegas III - komedia, USA 2013, reż. Todd Phillips, wyk. Bradley Cooper, Ed Helms, Zach Galifianakis, Justin Bartha, Ken Jeong, John Goodman, Melissa McCarthy
**0.35** 365 dni - film erotyczny
**2.55** Mój sąsiad morderca
**3.45** NASA - archiwum tajemnic
**4.30** Druga strona medalu

## TV PULS

**6.00** Miasteczka. Nie ufaj nikomu - serial
**8.20** Żandarm się żeni - komedia,
**10.00** Żandarm na emeryturze - komedia, Francja 1970
**12.20** Różowa Pantera 2 - komedia
**14.15** Kłamczuch - komedia
**16.00** Głupi i głupszy bardziej - komedia, USA 2014, reż. Bobby Farrelly, Peter Farrelly, wyk. Jeff Daniels, Jim Carrey, Rachel Melvin, Rob Riggle
**18.25** Taxi 2 - komedia sensacyjna, Francja 2000, reż. G...rard Krawczyk, wyk. Bernard Farcy, Frederic Diefenthal, Marion Cotillard, Samy Naceri
**20.00** John Wick 2 - film sensacyjny, USA 2017, reż. Chad Stahelski, wyk. Ian McShane, Keanu Reeves, Laurence Fishburne, Ricardo Scamarcio, Ruby Rose
**22.20** Syberia - thriller, Kanada, USA
**0.25** Obserwator - thriller, USA 2000, reż. Joe Charbanic, wyk. Ernie Hudson, James Spader, Keanu Reeves, Marisa Tomei
**2.30** Dyżur
**3.45** Taki jest świat

## TRWAM

**16.10** Koncert życzeń **16.45** Rzeźbiarz Wielkiego Króla **17.00** Gorzkie Żale **17.30** Sól Ziemi **17.55** Poczet Wielkich Polaków **18.00** Anioł Pański **18.05** Informacje dnia **18.15** Rozmowy niedokończone **19.25** 40 dni z Janem Pawłem II **19.30** Moja katolicka rodzina **20.00** Informacje dnia **20.20** Różaniec **20.50** Myśląc Ojczyzna **21.00** Apel Jasnogórski **21.20** Informacje dnia **21.40** Retrospekcja **21.45** Stan Bezpieczeństwa Państwa **21.55** Święty na każdy dzień **22.00** Chcę żyć **22.15** Kapłan **22.45** Jak wygrać małżeństwo **23.00** Jak my to widzimy - z daleka widać lepiej **23.30** Tam, gdzie Bóg płacze

## TV 6

**6.00** Zoo po godzinach **7.00** Columbo **11.05** Magnum: Detektyw z Hawajów **13.55** Jaś Fasola radzi **14.00** Policjantki i Policjanci **20.00** CSI: Kryminalne zagadki Nowego Jorku **20.55** Jaś Fasola radzi **21.00** CSI: Kryminalne zagadki Nowego Jorku **23.00** Człowiek zasad - film sensacyjny, USA, Rumunia, 2015

eprasa.pl 830f916191

# HOROSKOP

**WODNIK**

W poniedziałek zabierz się za zaległości, pilnuj terminów, nie narażaj się szefowi. Wystarczy tylko być w porządku, a sprawy zawodowe się ułożą. We wtorek i środę dobra pora na rozmowy, załatwianie interesów, większe zakupy. To również dobry czas na zacieśnienie przyjacielskich więzów, na spotkania z bliskimi ci ludźmi. W czwartek zrelaksuj się z dala od tłumu. W piątek nie daj się oszukać. Weekend pracowity, z niespodzianką.

**RYBY**

W poniedziałek i wtorek będziesz spokojnie robić to, co zaplanujesz. Łatwo pokażesz swój twórczy potencjał, docenią cię w pracy i w domu. W środę wykorzystaj intuicję, nie chowaj się przed otoczeniem. Więcej śmiałości. To da wymierne rezultaty. W czwartek urocze spotkanie i dobry odpoczynek. W piątek samotni mogą spotkać kogoś interesującego. Uczucia rozkwitną też w stałych związkach. Weekend spokojny.

**BARAN**

W poniedziałek możesz wejść w konflikt z osobami starszymi z twojego otoczenia. Zadbaj teraz o zdrowie. We wtorek i środę wykorzystaj swoją wiedzę, daj się poznać z lepszej strony, a nie tylko szef to zauważy. Nie wtrącaj się w spory damsko-męskie na terenie pracy, trzymaj się z boku, nikomu nie doradzaj. W czwartek dobry relaks i miłe, ważne spotkanie. W piątek uważaj na drodze. Weekend będzie dość pracowity.

**BYK**

W poniedziałek i wtorek licz na przypływ sił i energii. Zechcesz zmienić swoje życie. Pamiętaj jednak, że co nagle, to po diable. Wieści z daleka pozwolą ci na nowe podejście do spraw pracy. W środę w związkach, które kulały, może dojść do rozstrzygnięć - zgoda albo rozstanie. Walcz o swoje. W czwartek przyjaciele docenią cię, spotkasz się z dowodami uznania i szacunku. W weekend odpoczniesz. Zadbaj o sporą dawkę ruchu.

**BLIŹNIĘTA**

Poniedziałek i wtorek to czas podjęcia decyzji o zmianie pracy, zawodu, dokształcaniu się. Nie obawiaj się zmian i wyzwań, gwiazdy ci sprzyjają. Przegra ten, kto się podda. W środę czyjeś wyznanie każe ci spojrzeć na siebie łaskawszym okiem. W czwartek spokój, relaks, refleksje - zatrzymaj się na chwilę. Od piątku czekają cię ciekawe spotkania, ważne rozmowy i mądre postanowienia. Miłość znajdzie samotnych.

**RAK**

W poniedziałek i wtorek skup się na sprawach domu i rodziny. Może podejmiecie decyzję o remoncie albo o wakacyjnych planach. Tak prowadź rozmowy, by wszyscy byli zadowoleni - na czele z tobą. W środę dokończ sprawy służbowe. W pracy pojawi się nowa szansa związana z kimś z daleka. Od czwartku nie przemęczaj się. Staraj się teraz być sporo czasu na powietrzu. Weekend bardzo miły, choć trzeba będzie nad tym popracować.

**LEW**

W poniedziałek zapragniesz pomagać innym, będziesz z radością grać rolę filantropa. We wtorek wszystko będzie ci szło tak dobrze, że może cię to wbić w pychę. Ciesz się sukcesami, ale nie okazuj innym lekceważenia. W środę pomyśl o innej pracy, jeśli twój szef cię nie docenia lub jeśli czujesz, że się nie realizujesz. W czwartek i piątek napłyną pieniądze, ktoś ci pomoże spełnić marzenia. W weekend zajmij się bliskimi.

**PANNA**

W poniedziałek i wtorek licz na harmonijne kontakty z ludźmi. Będziesz też w stanie wykonać sporo pracy wymagającej rozsądku i logiki. W środę dobre zdrowie, ale też trzeba liczyć się z możliwością konfliktów uczuciowych, niesnasek w związkach czy z przyjaciółmi. W czwartek miłe spotkania rodzinne. W piątek nie załatwiaj spraw finansowych. Weekend przeżyjesz na wysokich obrotach. Ucieszy cię to.

**WAGA**

W poniedziałek i wtorek możliwe pozytywne zmiany w pracy. Wykorzystaj ten czas, później może być trudniej wykazać się zdolnościami. W środę sporo obowiązków, będziesz się głowić, w co ręce włożyć. Nie panikuj, uda się wszystko zapiąć na ostatni guzik. W czwartek i piątek znajdziesz się w siódmym niebie... Jeśli twój związek się rozpada, nie trzymaj się go kurczowo. W weekend odpoczniesz od nadmiaru wrażeń.

**SKORPION**

W poniedziałek i wtorek może być konieczne pilne nadrabianie zaległości, których nie ty narobiłeś, oraz poprawianie cudzych błędów. Zyskasz uznanie, gdy się wywiążesz z tych zadań. W środę ktoś zaproponuje ci spore pieniądze - warto przyjąć tę ofertę, praca tylko pozornie jest trudna. W czwartek i piątek wypoczniesz po swojemu. W weekend starczy ci energii na wiele zajęć. Spotkania, hobby, jakiś wyjazd, może randka...

**STRZELEC**

W poniedziałek i wtorek szykują się zmiany w pracy. Nie obawiaj się, pozornie to kłopot, a naprawdę idzie lepsze, choć powoli. W środę nagły przypływ gotówki bez większego wysiłku. W czwartek obowiązki rodzinne wydadzą się uciążliwe, ale wieczór to wynagrodzi. W piątek warto zrelaksować się w teatrze, kinie czy na wystawie. Być może czeka tam na ciebie coś więcej niż przygoda... Weekend pełen wrażeń i miłych spotkań.

**KOZIOROŻEC**

W poniedziałek i wtorek wszystkie plany zrealizujesz bez wysiłku. Licz się z radami osób doświadczonych, które ci dobrze życzą, a szybciej osiągniesz cel. W pracy każdy cię doceni i zauważy twój wkład. W środę zbierzesz owoce paromiesięcznych trudów. Niektóre rozstania mogą być trudne. W czwartek będzie zbyt rodzinnie i za spokojnie, jak na twój gust, ale w piątek to sobie odbijesz. Weekend - na wysokich obrotach.

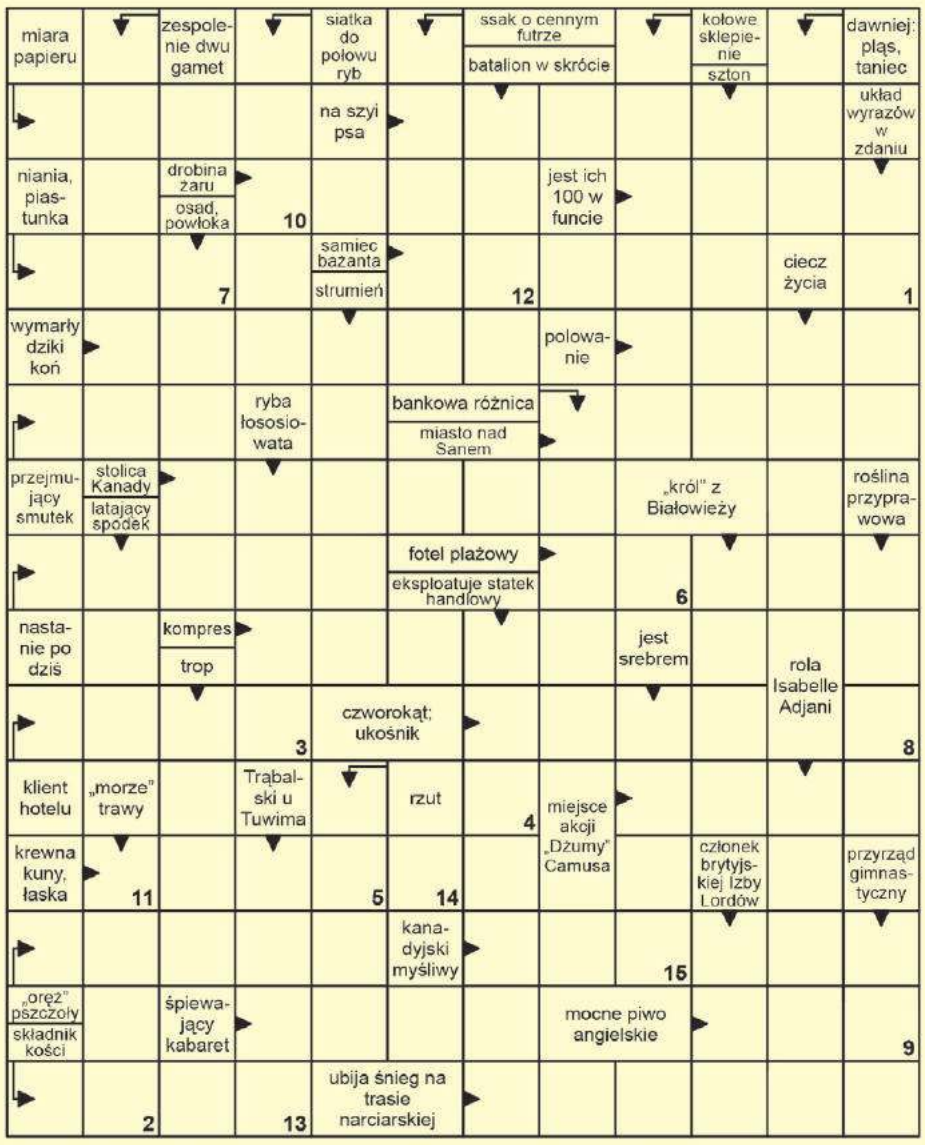


Litery z pól ponumerowanych od 1 do 15 utworzą rozwiązanie.

| 1 | 2 | 3 | 4 | 5 | 6 | 7 | 8 | 9 | 10 | 11 | 12 | 13 | 14 | 15 |
|---|---|---|---|---|---|---|---|---|---|---|---|---|---|---|
| | | | | | | | | | | | | | | |

Lady Marion
bielizna & bralitting
Chełm, Pl. E.Łuczkowskiego 9A
ul. Lwowska 15
**tel. 733 715 077, 785 777 775**
www.ladymarion.pl
ladymarionbielizna

Rozwiązanie krzyżówki z numeru 10 (2024) brzmi: **„Czerwony Baron"**. Spośród wszystkich osób, które wysłały poprawne odpowiedzi, wybraliśmy pana **Jerzego Kalitę z Chełma.** Po odbiór nagrody zapraszamy w godz. 9–16 w terminie dwóch tygodni od momentu publikacji nazwiska zwycięzcy na łamach Super Tygodnia Chełmskiego. Warunkiem wzięcia udziału w konkursie jest przysłanie rozwiązania krzyżówki. Hasło wraz z kuponem należy dostarczyć do redakcji (w ciągu 5 dni od daty wydania) – pocztą, osobiście lub wrzucić do skrzynki ogłoszeniowej z logo Super Tygodnia. **Do wygrania bon o wartości 50 zł do wykorzystania w sklepie Lady Marion, ul. Lwowska 15 lub Pl. E. Łuczkowskiego 9A, Chełm.**

**KRZYŻÓWKA**
nr 11 (2024)
KUPON
super tydzień chełmski

# Spotkanie z poezją, malarstwem i muzyką

**CHEŁM Chełmska Biblioteka Publiczna im. Marii Pauliny Orsetti zaprasza na promocję tomiku poetyckiego „Pęknięcia i wiry" Danuty Kurczewicz, połączoną z wernisażem jej prac plastycznych. Spotkanie z poetką i malarką już w piątek,15 marca, o godz. 18. Uświetni je minirecital Eweliny Kral. Wstęp wolny.**

Autorka swoje utwory poetyckie i obrazy zebrane jako „Pęknięcia i wiry" opisuje w następujący sposób: „to wędrówka szlakami, które są w nas, ale nie zawsze o tym wiemy. To kompilacja sennych metafor, przygaszeń myśli, wulkanów emocji i balonowych zadziwień, do których prowadzą bajkowe tunele, pęknięcia przestrzeni i rurociągi bez końca i bez początku. Każdy zakręt to kolejny rozdział życia, a życie to wir, który wciąga".

**Danuta Kurczewicz** od lat związana jest z Chełmem i Pawłowem. Działa w Chełmskiej Grupie Literackiej „Lubelska 36", należy do Związku Literatów Polskich, Stowarzyszenia Twórczego „Pasja" w Chełmie oraz Stowarzyszenia Przyjaciół Pawłowa. Jest członkiem zespołu redakcyjnego „Głosu Pawłowa".

Opublikowała kilkanaście książek poetyckich oraz tomików poezji. Jej utwory można spotkać w „Akcencie", „Egerii", „Nestorze" i „Głosie Pawłowa", „Szafie" oraz w kilkudziesięciu almanachach i antologiach poetyckich. Artystka jest laureatką nagrody im. Kazimierza Andrzeja Jaworskiego w kategorii „Twórczość literacka i artystyczna" oraz Srebrnego Wawrzynu Literackiego. Uhonorowana została także Medalem Pamiątkowym Województwa Lubelskiego „Za zasługi dla województwa lubelskiego" oraz Medalem Marszałka Województwa Lubelskiego „Za całokształt działalności artystycznej, kulturalnej i społecznej" z okazji 100. rocznicy odzyskania przez Polskę niepodległości. W ubiegłym roku otrzymała od ministra kultury odznakę honorową „Zasłużony dla Kultury Polskiej".

Zajmuje się też malarstwem. To głównie obrazy olejne na płótnie - abstrakcje. Swoją twórczość, jak powiedziała przed laty, określa mianem harmonii chaosu, konsekwencją przypadku, zbiegów okoliczności i przeznaczenia oraz eklektyzmem duszy. Prace plastyczne eksponowała na kilkunastu wystawach indywidualnych i zbiorowych m.in. w Chełmie, Lublinie, Świdniku, Krasnymstawie, Zamościu, Szczebrzeszynie, Łęcznej czy Suścu.

Prace Danuty Kurczewicz będą eksponowane w Galerii Nova ChBP do 10 kwietnia.

**szer**

# OFERTY DLA SAMOTNYCH SERC

**720 Robert**

Mam 46 lat, jestem po rozwodzie, mieszkam w Białej Podlaskiej. Poznam panią do 50 lat, do poważnego związku. Telefon przyspieszy kontakt.

**722 Stanisław**

Jestem wdowcem, mam 70 lat, lubię podróże, wyjazdy do sanatorium, posiadam samochód. Mieszkam sam w domku jednorodzinnym w okolicach Chełma. Poznam panią w wieku do 67 lat o podobnych zainteresowaniach, zamieszkałą w Chełmie lub okolicach. Liczy się dla mnie wzajemny szacunek. Rozważam możliwość zawarcia stałego związku po nawiązaniu bliższej znajomości.

**723 Zbigniew**

Jestem seniorem, mam otwarte serce dla wszystkich pięknych serc. Pragnę być aktywnym seniorem, blisko ludzi i ułożyć radosne oraz wesołe życie. Szanuję i doceniam ludzi o różnych poglądach. Mam łagodne usposobienie, żyję uczciwie i chciałbym jeszcze poznać towarzyszkę życia.

**724 Małgorzata**

Mam 59 lat, jestem wdową. Szukam mężczyzny, z którym spędzę piękne chwile. Jestem osobą mobilną i pracuję zawodowo. Lubię podróżować, dbać o ogród, oglądać filmy oraz czytać książki. Szukam pana, z którym mogłabym dzielić radości oraz troski życia.

## Potrzebujesz bratniej duszy, towarzystwa, miłości?

Przyślij do naszej redakcji swoją ofertę, napisz o swoich oczekiwaniach i pragnieniach.

List wyślij na adres redakcji. Każda oferta otrzyma swój numer kontaktowy, np: 001, 002. Nie będziemy podawać w gazetach nazwisk ani adresów osób składających oferty.

W liście w kilku słowach opowiedz o sobie: jak masz na imię, w jakim jesteś wieku, gdzie mieszkasz, jakie masz zainteresowania, dlaczego szukasz partnerki lub partnera i jakie masz wobec niego wymagania. Jeśli chcesz, możesz przysłać swoje zdjęcie, które uatrakcyjni ofertę.

Czytelnicy zainteresowani daną ofertą i osobą, powinni napisać do niej list, a do korespondencji dołączyć pustą kopertę ze znaczkiem pocztowym. Na pustej kopercie napisać numer oferty/osoby, do której mamy ten list odesłać. Redakcja będzie punktem kontaktowym dla osób, które zechcą się ze sobą poznać.

**KUPON nr 10**
Oferty dla samotnych
Aby oferta ukazała się w gazecie, należy dołączyć do niej oryginalny kupon z aktualnego numeru.

eprasa.pl 830f916191