Piątek
28 lutego 2020 r.
Nr 16 (2844)
nakład 3000
Rok XXVI ISSN 1897-2640
Cena 2,50 zł
(w tym 5% VAT)
POLSKI WYDAWCA

ISSN 1897-2640

DZIENNIK NOWOGARDZKI

Lotnisko - zamiast działań ws. koronawirusa puste zapewnienia

Dyrektor szpitala na kryzysowej naradzie u wojewody

Skasował lampę i uciekł

Wypadki na skrzyżowaniu pozbawionym sygnalizacji

To już czwarte w tym miesiącu odnalezione ciało

Dzień Pamięci "Wyklętych"

wspomnienie i bieg

Nowogardzcy sportowcy otrzymali stypendium

NOWO-DENTAL
tel. 91 392 14 67
kom. 695 264 677
www.nowodental.pl
Na Dzień Kobiet
PROMOCJA
na wybielanie zębów

OŚRODEK REHABILITACJI I ODNOWY BIOLOGICZNEJ reVital
Informacje w gabinecie lub tel. 609 456 577
Bony podarunkowe z okazji Dnia Kobiet
PROMOCJA na BEZBOLESNE zabiegi LASEREM IPL SHR
depilacja - fotoodmładzanie - likwidowanie trądziku
kontakt@revitalnowogard.pl • ul. 3 Maja 46 • Nowogard

BUDMAT
HURTOWNIA MATERIAŁÓW BUDOWLANYCH w NOWOGARDZIE
Zapraszamy na zakupy z WIOSENNYMI PROMOCJAMI
Chemia budowlana: CEKOL, FAST, ARSANIT, ATLAS
Farby • Gotowe gładzie • Tynki - mieszalnik farb FAST
Suche zabudowy • Płyty gipsowo-kartonowe GKF-Regipsy - akcesoria
Pustaki ścienne SOLBET • Ceramiczne WIENERBERGER - POROTHERM
Drzwi: PORTA, DRE, POL-SKONE
Dachówki ceramiczne: KORAMIK, CREATON, ROBEN, BRASS
Cement GÓRAŻDŻE POLSKA
Cegły budowlane, klinkierowe • Papy i lepiki
TEL. 91 392 20 71 • FAX. 91 392 68 50
ul. Boh. Warszawy 68b • e-mail: budmat@neostrada.pl
Otwarte: pon.-pt. 7.00 -17.00 • sob. 7.00 - 13.00

LUXDental
GABINETY STOMATOLOGICZNE
• Nowoczesne metody leczenia stomatologicznego
• Leczenie pod mikroskopem
• Laserowe wybielanie zębów
509 770 019
91 434 97 09
Znajdź nas na Facebooku
ul. 3 Maja 31C
72-200 Nowogard
Zapraszamy Pon - Pt 8:00 - 20:00 oraz w sobotę 8:00 - 15:00

Informujemy, że sklep HAGA został przeniesiony na ul. 3 Maja 44D (zjazd na Przystań, koło Kebaba)

GAŚNICE
Autoryzowany serwis w Nowogardzie
ul. Roosevelta 39
Legalizacja - Sprzedaż - Ładowanie
Butle CO_2, argon, azot, tlen
Tel. 602 870 300

Sklep „ORIENT"
Likwidacja stoiska
Wyroby ze złota od 150 do 180 zł/g
ul. 15 Lutego 17 • Nowogard

Tłumacz przysięgły języka angielskiego
Małgorzata Juszkiewicz
tel. 502 376 932
www.tlumacznowogard.pl

REKLAMA
Usługi finansowe kredyty, pożyczki
z dojazdem do klienta.
tel. 504 774 351
570 751 854

REKLAMA
karolinasb@domjudy.pl
Tel. 506 638 789

REKLAMA
Do wynajęcia
lokal 48 m² na usługi fryzjerskie,
Boh. Warszawy 42F,
bardzo dobry dojazd do lokalu.
Tel. 531 932 810

REKLAMA
a2 optyk
Nasze atuty:
• specjalistyczne badanie widzenia
• badania okulistyczne i optometryczne wykonane przez specjalistów (np. pod kątek doboru soczewek progresywnych)
• dobór soczewek kontaktowych
• profesjonalizm, rzetelność
• wieloletnie doświadczenie w branży
• nowoczesne narzędzia pracy
Zapraszamy
Nowogard • ul. Kościuszki 2cde
tel. 91 392 18 11

TRAVEL - RAINBOW
Agencja Turystyki i Podróży
Bilety na przejazdy zagraniczne
SINDBAD - codziennie z Nowogardu
Wycieczki, wczasy krajowe i zagraniczne
Do Turcji wyloty z Goleniowa
Egipt, Bułgaria, Maroko, Izrael, Dominikana, Chiny, Norwegia, Gruzja
ul. Boh. Warszawy 78a/2 • tel. 91 392 17 39 • 605 856 556 • www.travel-nowogard.pl

Zakład Pogrzebowy GDANIEC
Zmarł Twój najbliższy...
Zadzwoń 91 419 04 94
telefon całodobowy
Goleniów
ul. Wolińska 9
Maszewo - Nowogard - Przybiernów - Stepnica - Wolin - Kamień Pom. - Szczecin

eprasa.pl 832fa16151

W SKRÓCIE

Na wystające aż na chodnik gałęzie głogu, tuż obok elewatora przy ulicy 15 Lutego, zwróciła naszą uwagę jedna z Czytelniczek. - W końcu ktoś mógłby zająć się przycięciem szczególnie tych części, które wystają na drugą stronę ogrodzenia. Jest to zagrożenie np. dla dzieci z przedszkola, które często obierają sobie właśnie tę drogę. Wystarczy chwila nieuwagi i bardzo łatwo można sobie zrobić krzywdę – powiedziała w rozmowie z DN, jedna z mieszkanek miasta.

Na nie wszystkich przystankach komunikacji miejskiej znajdują się rozkłady jazdy autobusu miejskiego, więc mieszkańcy wzięli sprawy w swoje ręce. Przykładem może być punkt przy ulicy Stefana Żeromskiego. Tam ktoś życzliwy własnoręcznie narysował flamastrem godziny odjazdu autobusu. Do takiej rozpiski godzinowej nie potrzeba nawet legendy, więc obyło się bez większych komplikacji. Akurat z tego przystanku kursy odbywają się jedynie w stronę osiedla Radosław.

To tylko jedno z niewielu miejsc, gdzie do dziś zalegają śmieci, które pojawiły się po wichurze, sprzed niespełna dwóch tygodni. Na zdjęciu prezentowany jest teren tuż przy ścieżce na ulicy Bohaterów Warszawy. Śmieci, które po przejściu Sabiny, wydostały się z kontenerów, nie zostały uprzątnięte do dziś i są „ozdobą" wielu miejsc na terenie Nowogardu.

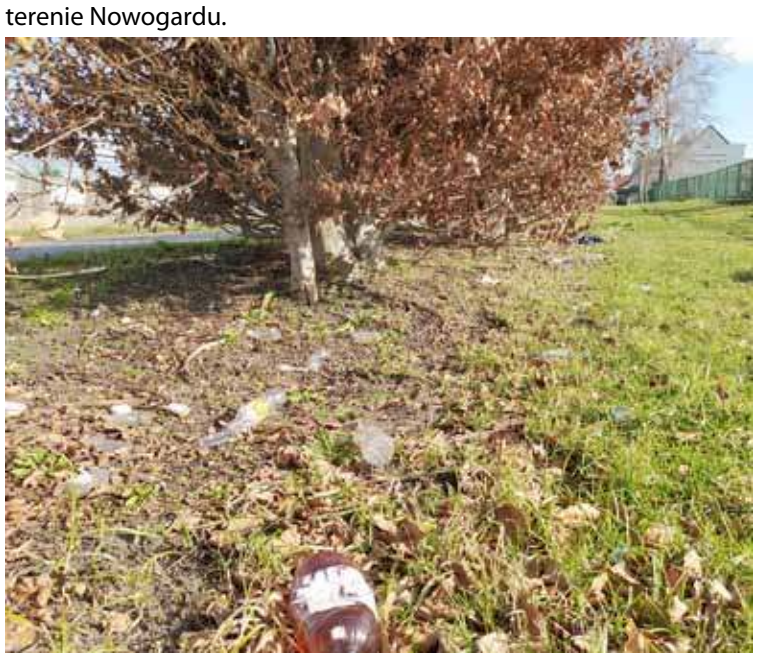

Nocna eskapada po spożyciu na ul. Wiejskiej

Skasował lampę i uciekł

Około 2 nad ranem, z wtorku na środę, część mieszkańców przy ulicy Wiejskiej zostało wybudzonych z głębokiego snu. Powodem był huk, jaki rozległ się po tym, jak kierujący samochodem osobowym uderzył w lampę drogową.

Jak poinformowali naszą redakcję mieszkańcy z ulicy Wiejskiej, w nocy z wtorku na środę doszło tam do zdarzenia drogowego z udziałem kierującego samochodem osobowym marki Honda. Według podawanych informacji młody człowiek, miał uderzyć w lampę oświetlenia ulicznego, znajdującą się tuż przy drodze. Na nieszczęście sprawcy, fakt ten został odnotowany przez okolicznych mieszkańców. Głośny huk był słyszalny choćby w pobliskim bloku. Pikanterii sprawie miał dodawać fakt, że ów młodzieniec znajdował się pod wpływem alkoholu.

Fakt zgłoszony przez mieszkańców potwierdza oficer prasowy goleniowskiej Policji. Zgłoszenie do dyżurnego KPP trafiło w środę, 26 lutego br., o godz. 1:59.

Następnego dnia rano pozostała jedynie zniszczona lampa na ulicy Wiejskiej

- Otrzymaliśmy zgłoszenie od nn osoby o kierującym pojazdem marki Honda, który na ul. Wiejskiej w Nowogardzie uderzył w lampę drogową. Po przybyciu na miejsce policjanci Ogniwa Patrolowo-Interwencyjnego KP Nowogard potwierdzili powyższe zgłoszenie. Na miejsce po chwili wrócił kierujący, właściciel pojazdu. Po przebadaniu mężczyzny na trzeźwość okazało się, że znajduje się w stanie po użyciu alkoholu. Miał 0,27 promila alkoholu w organizmie. Postępowanie prowadzi KP Nowogard – in formuje mł. asp. Anna Dygas z KPP w Goleniowie.

psa

Echa naszej publikacji

Interwencja w ZZDW w sprawie jezdni na ul. 15 lutego

Po naszym artykule, w DN z dnia 21 lutego br., bardzo szybko działania podjął Burmistrz Nowogardu, który interweniuje w Zachodniopomorskim Zarządzie Dróg Wojewódzkich w Koszalinie. Przedmiotem interwencji jest zniszczony fragmentu drogi, który zagraża nie tylko kierującym.

We wniosku, który opracował Wydział GKMiOŚ nowogardzkiego ratusza, mowa jest o fatalnym stanie nawierzchni drogi wojewódzkiej nr 106, tuż przy skrzyżowaniu z ulicą 15 Lutego, a przed przejazdem kolejowym.

Burmistrz zwraca się z wnioskiem o niezwłoczne przeprowadzenie remontu nie tylko nawierzchni dróg, ale także i chodnika. Uszkodzenia coraz większego fragmentu drogi widać gołym okiem. Powodowane one są przez napór kół samochodu na asfalt, które w tym miejscu powodują widoczne pękanie nawierzchni drogi.

Tuż przy przejściu dla pieszych na Bohaterów Warszawy znajdują się dwie stale powiększające się dziury Foto. UM Nowogard

- Mając na względzie poprawę bezpieczeństwa ruchu drogowego oraz zmniejszenie zagrożenia wypadkowego oczekuję informacji o terminie załatwienia przedmiotowej sprawy – podał we wniosku burmistrz R. Czapla.

psa

REKLAMA

KOMPLEKSOWE USŁUGI POGRZEBOWE ORAZ KAMIENIARSKIE

USŁUGI POGRZEBOWE MEMORIS
KONTAKT CAŁODOBOWY: 693 230 190

Śmigiel Ryszard
KONTAKT KAMIENIARSTWO: 601 595 069, 91 392 18 14

TRUMNY - URNY - PRZEWOZY - EKSHUMACJE
NAGROBKI - GROBOWCE
ZNICZE - WIEŃCE - WIĄZANKI

UL. CMENTARNA 3, 72-200 NOWOGARD
do każdego pogrzebu organizowanego przez naszą firmę obudowa grobu gratis

www.memoris.eu
e-mail: memoris.zp@o2.pl
www.kamieniarstwo-smigiel.pl
e-mail: puhp.smigiel@wp.pl

eprasa.pl 832fa16151

Wystarczyło 15 minut i dwa razy potrącono tu pieszego

Kolejne wypadki na skrzyżowaniu pozbawionym sygnalizacji

Zaledwie 15 minut wystarczyło, aby na tym samym feralnym skrzyżowania doszło do dwóch groźnych zdarzeń drogowych. Miejsce to okryte jest złą sławą, skrzyżowanie 700-lecia i 3 Maja należy do feralnych. Jedno ze zdarzeń zakończyło się bardzo źle dla 88-letniego mężczyzny, który został przetransportowany z miejsca zdarzenia do szpitala w Gryficach. Czy likwidacja tutaj sygnalizacji świetlnej nie była złym pomysłem?

Skrzyżowanie ze złą sławą

Skrzyżowanie 3 Maja i 700-lecia już od dłuższego czasu okryte jest złą sławą. Świadczy o tym ilość kolizji i potrąceń pieszych na pasach. Wszystko ma związek z nieprzestrzeganiem podstawowych zasad ruchu drogowego i braku ostrożności kierujących na tym odcinku drogi.

Wpływ na to mogą mieć również niezrozumiałe dla części kierowców wprowadzone zasady pierwszeństwa (droga gminna ma pierwszeństwo przed drogą wojewódzką), czy likwidacja sygnalizacji świetlnej na tym skrzyżowaniu. Jak podają pracownicy nowogardzkiego ratusza, prace polegające na zdemontowaniu sygnalizacji świetlnej na skrzyżowaniu ulic 3 Maja (gminnej) i 700-lecia (wojewódzkiej) zostały przeprowadzone na zlecenie stargardzkiego oddziału ZZDW w Koszalinie. Oficjalny powód to stała awaryjność urządzeń zamontowanych na tym skrzyżowaniu. Koszt napraw wyeksploatowanych urządzeń byłby zbyt wysoki, biorąc pod uwagę fakt, że do awarii dochodziło tu często. Ponadto, prace zostały przeprowadzone bez uprzedniej konsultacji z pracownikami merytorycznymi Urzędu Miejskiego w Nowogardzie.

Od tego czasu występujące w tym miejscu groźne zdarzenia z udziałem pieszych, stawiają w wątpliwość zmian wprowadzonych już kilka ładnych lat temu. Mowa o bezpieczeństwie uczestników ruchu, ale i nie tylko. O ile ruch od strony ulicy 3 Maja odbywa się bez zakłóceń, to dużo większe korki tworzą się od strony ulicy 700-lecia. O czym również wielokrotnie pisaliśmy na łamach DN.

Dowód to wydarzenia z czwartku

Do dziś nie zostały też wprowadzone zmiany, mające na celu ograniczenie groźnych zdarzeń. A do takiego kolejnego niebezpiecznego wypadku doszło tu wczoraj około godziny 9.00. Kierująca samochodem KIA prawdopodobnie nie zwróciła należytej uwagi na to, co się dzieje przed maską samochodu. Tam na przejściu dla pieszych znajdował się właśnie pieszy, na którego wpadł kierowany przez nią samochód. Siła uderzenia była bardzo duża. Auto zatrzymało się dopiero za przejściem dla pieszych ok. dwadzieścia metrów. Stan poszkodowanego był na tyle poważny, że trzeba było wezwać pogotowie. Na miejscu pojawili się też funkcjonariusze policji.

Na czas przeprowadzenia czynności na miejscu zdarzenia, wprowadzono ręczne kierowanie ruchem przez funkcjonariusza policji. Normalny ruch przywrócony został po około godzinie.

Informację o zdarzeniu z godziny 8:56 potwierdziła Policja.

- *Policjanci na miejscu ustalili, że kierująca pojazdem marki KIA, 21 letnia mieszkanka Gminy Nowogard, nie ustąpiła pierwszeństwa pieszemu znajdującemu się na oznakowanym przejściu dla pieszych, w wyniku czego doszło do potrącenia pieszego, mężczyzny, 88 letniego mieszkańca Gminy Nowogard. Pieszy został przetransportowany do szpitala. Kierująca była trzeźwa. Postępowanie prowadzi KP Nowogard, pod kątem spowodowania wypadku drogowego, tj. 177 kodeksu wykroczeń* - podaje rzecznik prasowy KPP w Goleniowie, mł. asp. Anna Dygas.

Pracownicy pogotowia udzielają pomocy poszkodowanemu w wypadku starszemu mężczyźnie

Droga czasowo nie była przejezdna dla samochodów

Udało nam się także ustalić, w jakim stanie jest osoba poszkodowana. Okazało się, że jest to starszy mężczyzna. - *Poszkodowany to mężczyzna w wieku 88-lat. Pacjent z urazem stawu biodrowego i raną głowy został zabezpieczony przez zespół ratownictwa medycznego i przewieziony do szpitala w Gryficach* - informuje Paulina Targaszewska, rzecznik prasowy WSPR w Szczecinie.

Wypadek nawet co 15 minut….

Jak wskazują obecni na miejscu obserwatorzy całego zajścia, to nie było pierwsze tak groźne zdarzenie tego samego dnia i to w tym samym miejscu. Dosłownie 15 minut wcześniej na przejściu dla pieszych, również doszło do potrącenia przechodzącego przez przejście pieszego. Wówczas kierująca pojazdem nie spowodowała większych obrażeń u przechodnia. Ponadto zachowała się prawidłowo, od razu zatrzymując auto i starając się udzielić pomocy. W tym przypadku, nie trzeba było jednak wzywać pogotowia. Kobieta zabrała poszkodowanego do swojego samochodu, by następnie podjąć decyzję o ewentualnej pomocy w szpitalu.

Co na to ZZDW?

Zastanawiający jest fakt biernej postawy ZZDW w temacie podjęcia działań, które w dłuższej perspektywie czasu skutkowałaby podniesieniem poziomu bezpieczeństwa na tym skrzyżowaniu. Do tej pory nawet nie zostały wcielone w życie pomysły dotyczące zmiany organizacji pierwszeństwa przejazdu dla aut kierujących się do centrum miasta od strony Stargardu… Takie postulaty kierowały choćby władze miasta. Wnioski te zostały, póki co, odłożone ad acta. Także dziś nasza redakcja zwróciła się z pytaniami do jednostki odpowiedzialnej za drogi wojewódzkie o zajęcie stanowiska w tej sprawie. Jak tylko otrzymamy odpowiedź, do tematu wrócimy.

psa

REKLAMA

WYNAJEM KONTENERÓW,
wywóz odpadów.
TEL. 667 146 793

OPAŁ
POLSKI WEGIEL
WYSOKA JAKOŚĆ
węgiel, koks, miał, drewno,
brykiet - węglowy i drzewny
(towar luzem i workowany)
Zapewniamy transport
PPUH 'EDBA'
Nowogard ul. Nadtorowa 12
tel. 91 39 22 329
kom. 601 150 620
DUŻE OBNIŻKI CENOWE
DODATKOWE GRATISY

MS BIOSS
SERWIS SKLEP KOMPUTEROWY
NAPRAWIAMY:
TELEFONY
TABLETY
LAPTOPY
NAWIGACJE
SKUPUJEMY LAPTOPY
NOWOGARD, UL. 700 LECIA 15
(NAD APTEKĄ I PIĘTRO)
TEL. 792-22-88-96

REKLAMA

Wymiana butli
11 kg, 33 kg
z propan butanem,
propanem
a także do zasilania
wózków widłowych.
Zapraszamy
do stałej współpracy
tel. 606 930 398
www.gazak.pl

REKLAMA

JF. FURMAŃCZYK
KOMPLEKSOWE USŁUGI POGRZEBOWE
ul. Cmentarna 1a • 72-200 Nowogard • tel. 913 921 767, 602 350 318, 692 354 065 24h
www.furmanczyk.com.pl; asfurmanczyk@poczta.onet.pl; jfnowogard@poczta.onet.pl
TRUMNY • URNY • PRZEWOZY
NAGROBKI • GROBOWCE
KWIATY • WIEŃCE • WIĄZANKI
NOWOGARD: **ul. Cmentarna 1a**, tel. 913 921 466
ul. Kościuszki 35a, tel. 913 925 755, • **ul. Nadtorowa** 3a, tel. 913 920 577
DOBRA: ul. Ofiar Katynia, tel. 913 914 441 • **ŁOBEZ**: ul. Wojska Polskiego, tel. 913 970 397

eprasa.pl 832fa16151

Będzie jak w prawdziwym muzeum

Gabloty za 30 tys. złotych już w bibliotece

W ubiegłym tygodniu trwały prace montażowe gablot zamówionych do Nowogardzkiej Izby Pamięci. Ich koszt to blisko 30 tysięcy złotych. Cały czas trwa też zbieranie oraz bardzo czasochłonne opracowanie materiałów do tworzącej się Izby Pamięci, mającej w naszych warunkach pełnić rolę lokalnego muzeum.

O utworzenie nowogardzkiej izby Pamięci mówiło się już od dawna. Inicjatorem podjęcia prac zmierzających do jej uruchomienia był pan Franciszek Karolewski. W założeniu Izba Pamięci ma pełnić rolę lokalnego muzeum, które powoli powstaje w pomieszczeniach Miejskiej Biblioteki Publicznej.

Przypomnijmy, prace adaptacyjne w związku z utworzeniem Izby w MBP prowadzone były od 2017 roku. Wcześniej wymieniono okna i pomalowano pomieszczenia (120 m2), wykonano również posadzkę z płytek gresowych.

Ten rok może okazać się przełomowy, jeśli mowa o utworzeniu się Izby. Zgodę na zabezpieczenie środków, z przeznaczeniem na zakup profesjonalnych gablot niezbędnych przy różnego rodzaju ekspozycjach, wydała Rad Miasta na wniosek Burmistrza Nowogardu w trakcie styczniowej sesji. Koszt to nieco ponad 30 tysięcy złotych. Jest to spore wyzwanie, także logistyczne, gdyż gabloty rozlokowane będą wzdłuż wszystkich ścian dwóch pomieszczeń, których przeznaczeniem jest właśnie Izba Pamięci. Ich montaż rozpoczął się w ubiegłym tygodniu i trwał tydzień.

Montowanie elementów gablot to bardzo żmudne zadanie

- Jest to bardzo precyzyjna praca rozłożona na kilka dni. Montaż to dopiero początek prac. W dalszej kolejności trzeba podjąć inne niezbędne czynności, aby w końcu można tam było umieścić ekspozycję – powiedziała w rozmowie z DN dyrektor Biblioteki, Aneta Wysoszyńska.

Łącznie zostanie zamontowanych 22 gabloty, w dwóch pomieszczeniach biblioteki. Dzięki temu zwiedzając ekspozycję, będzie można się poczuć jak w prawdziwym muzeum.

Dyrektor biblioteki bardzo poważnie podchodzi do tematu. Świadczy o tym stała współpraca ze Stowarzyszeniem Muzealników Polskich oraz z Działem Digitalizacji i Cyfryzacji Książnicy Pomorskiej. To nie wszystko, gdyż 10 marca, Pani dyrektor weźmie udział w Ogólnopolskim Kongresie Muzealników Polskich.

- Liczę, że uda się w ten sposób wiele wiedzy zdobyć, wiele decyzji w tej sprawie musi też zostać podjętych. Oczywiście dopiero będziemy się w tej sprawie naradzać z burmistrzem. Obecnie cały czas trwa zbieranie dokumentacji od mieszkańców obecnych, a także byłych na temat przeszłości miasta. Osobna sprawa to jej opracowywanie. To naprawdę żmudna praca. Cieszę się, że wszystko odbywa się dzięki zespołowej pracy wielu osób i instytucji. Wymienię choćby Urząd Pracy, który powierzył nam stażystę, członkowie Towarzystwa Miłośników Ziemi Nowogardzkiej, i wielu innych wolontariuszy. Tak naprawdę będzie to przedsięwzięcie nowogardzian! - powiedziała dyrektor.

Jak zapowiedział inicjator powstania Izby Pamięci, Franciszek Karolewski, pierwsza przygotowana wystawa zatytułowana będzie: „Nowogard wczoraj i dziś". Oficjalny termin otwarcia wystawy nie jest jeszcze ustalony.

psa

Część dokumentacji znalazła już swoje miejsce w jednym z trzech pomieszczeń przeznaczonych na Izbę Pamięci

To już czwarte w tym miesiącu odnalezione ciało

Tragiczny finał poszukiwań…

W środę wieczorem, służby ratunkowe podały informację o ujawnieniu ciała kolejnego zmarłego na naszym terenie. Mowa o 72-letnim mężczyźnie, który był poszukiwany od blisko miesiąca. To już czwarty przypadek ujawnienia zwłok na terenie gminy Nowogard w lutym br.

Informacja o znalezieniu ciała mężczyzny, do służb trafiła około godziny 16, w środę. Na ciało natrafił, około 40 metrów od szosy w Miętnie, jeden z myśliwych. Na miejscu szybko pojawiły się powiadomione przez niego służby: straż pożarna oraz policjanci, którzy zabezpieczyli teren, na którym odnaleziono zwłoki mężczyzny.

Standardową procedurą w takich przypadkach jest podjęcie czynności przez prokuratora, który na miejscu przeprowadził pierwsze czynności zmierzające do ustalenia, co mogło stać za śmiercią mężczyzny. Czynności procesowe, nieopodal Miętna, odbywały się do późnych godzin wieczornych.

Odnalezione ciało, to zaginiony od blisko miesiąca mężczyzna. Od dnia zaginięcia trwały jego poszukiwania. Pod koniec stycznia br., informację z prośbą o udostępnienie podała najbliższa rodzina starszego mężczyzny. Ostatni raz widziany był w niedzielę, 26 stycznia 2020 roku, około godziny 17.00 wyszedł z domu przy ul. Reymonta. Jak podała rodzina cierpiał na zaniki pamięci i padaczkę.

Mężczyzna był mieszkańcem Nowogardu. Tragiczny finał sprawy nastąpił wczoraj wieczorem, gdy przypadkowo na zwłoki natrafił jeden z myśliwych.

Przypomnijmy, to już czwarty przypadek ujawnienia zwłok na terenie gminy Nowogard w tym miesiącu. Wiadomo, że prokuratura zajęła się także sprawą 43-latka, którego ciało odnaleziono w ostatnią sobotę przy ul. Poniatowskiego. Obecny stan rozpoznania sprawy podała rzecznik Prokuratury Okręgowej w Szczecinie.

- Na miejscu znalezienia zwłok zostały przez prokuratora podjęte oględziny. Zabezpieczono również pierwsze dowody z miejsca zdarzenia. Obecnie trwają czynności polegające na gromadzeniu materiału dowodowego w tej sprawie, została też zarządzona sekcja zwłok – informuje rzecznik prasowy Prokuratury Okręgowej w Szczecinie, Ewa Obarek.

Na dzień dzisiejszy Prokuratura Rejonowa w Goleniowie nie wyklucza żadnego scenariusza, który mógł doprowadzić do śmierci 43-letniego mężczyzny.

Czynności dotyczące przeprowadzenia sądowo-lekarskiej sekcji zwłok oraz uzyskania opinii na ten temat, to czas od około 1 do nawet 1,5 miesiąca. Warto dodać, że zmarły to syn jednego z radnych gminy Dobra.

psa

eprasa.pl 832fa16151

Lotnisko - zamiast działań ws. koronawirusa puste zapewnienia

Dyrektor szpitala na kryzysowej naradzie u wojewody

Łatwo roznoszący się koronawirus postawił na nogi służby publiczne na całym świecie. Tymczasem na regionalnym lotnisku, gdzie pracuje wiele osób z naszej nowogardzkiej gminy, nie przeprowadzono z personelem mającymi styczność z pasażerami szkoleń praktycznych a jednostronicowa instrukcja pozostaje pustą pisaniną z powodu braku zakupu środków, których stosowanie nakazuje.

Wczoraj kraj zelektryzowała informacja o pojawieniu się pierwszego przypadku koronawirusa w Polsce. Jak można było się łatwo domyśleć, koronawirus trafił do nas poprzez (niestety zupełnie niezabezpieczone), ...lotnisko. Oto informacja, jaką w tej sprawie podał Dziennik Łódzki:

„25 letnia kobieta miesiąc spędziła w Tajlandii. Już tam źle się czuła. Miała objawy paragrypowe z silnymi dusznościami. Przyjmowała antybiotyki. Do Polski przyleciała w sobotę. Z lotniska Okęcie do Łodzi przyjechała pociągiem. Sama zgłosiła się do szpitala im. Biegańskiego. Wykonany test potwierdził, że jest zarażona koronawirusem. Kobieta przebywa w szpitalu. Miała już wykonany kolejny test. Bada go Państwowy Zakład Higieny. Teraz lekarze czekają na wynik badania diagnostycznego. Zakażenie koronawirusem u pacjentki hospitalizowanej w szpitalu im. Biegańskiego, nieoficjalnie potwierdzają nam dwa źródła. W Łodzi wszystkie placówki poza Urzędem Wojewódzkim, a dokładnie rzecznikiem wojewody, mają bezwzględny zakaz informowania o koronawirusie. "…Jak z tej informacji wynika, służby lotniskowe nie wykryły osoby zarażonej koronawirusem. Padają zatem pytania: Gdzie były służby epidemiologiczne warszawskiego lotniska? Czy istnieją, a zwłaszcza, czy są wdrożone właściwe procedury? Czy wobec takiej ewidentnej wpadki można wierzyć publicznie wygłaszanym zapewnieniom rządowym, że służby są gotowe? Czy zwłaszcza są gotowe w miejscach szczególnie ważnych dla zablokowania rozprzestrzeniania się wirusa, czyli na lotniskach, granicach i szpitalach... a jedno z tych lotnisk o statusie międzynarodowego znajduje się 18 km od Nowogardu.

Na lotnisku w Goleniowie niestety wygląda to źle

Już od wielu dni dobiegały do nas informacje, że personel lotniska w Goleniowie nie jest w praktyce przygotowany na właściwą reakcję w tej sytuacji zagrożenia epidemiologicznego. Nikt nie przeprowadził z załogą lotniska, zwłaszcza mającą bezpośredni kontakt z pasażerami, żadnych szkoleń praktycznych. Zalecenia datowanej na 24 stycznia jednostronicowej instrukcji zatytułowanej „Alert związany z koronawirusem" nie są wdrożone w życie, a zwłaszcza nie rozdano masek ani specjalnych rękawic, także ponoć zakupiony, termometr do mierzenia temperatury pasażerów, nie jest używany. Również żele i płyny dezynfekujące w pewnym momencie się skończyły. Ten ostatni brak był przedmiotem interwencji lotniskowych związków zawodowych. Można odnieść wrażenie, że lotniska, także nasze goleniowskie, z powodów czysto komercyjnych unikają jakichkolwiek widocznych dla pasażerów objawów mobilizacji w temacie koronawirusa. Ale co innego unikanie paniki a co innego lekceważenie czy zaniedbania- przepuszczenie przez lotnisko Okęcie zarażonej osoby z Łodzi dowodzi, do czego takie lekceważenie może doprowadzić. Całe szczęście nie wszystkie służby podchodzą do zagrożenia z komercyjnej perspektywy.

Sanepid… trzy osoby pod kontrolą

Dyrektor Powiatowej Stacji Sanitaro-Epidemilogicznej przyznaje, że w ostatnim czasie pracownicy „Sanepidu" odbierają przynajmniej kilkadziesiąt telefonów od mieszkańców powiatu, zaniepokojonych informacjami medialnymi dotyczącymi koronawirusem. Telefony te nasiliły się po zakończeniu się ferii zimowych.

- Wiele osób spędzało ferie w miejscach, gdzie obecnie występują przypadki zakażenia koronawirusem. Informacje medialne sprawiły, że mieszkańcy są zaniepokojeni i dopytują nas, jak mają się zachować, czy coś im grozi. Zgłaszają się do nas też lekarze rodzinni, do których przychodzą pacjenci sugerujący, że mogą być zarażeni koronawirusem - mówi nam Marek Frydrych, szef PSSE w Goleniowie. – Oczywiście wszystkie te sygnały traktujemy poważnie, ale jednocześnie wyjaśniamy, że nie ma powodu do paniki.

M. Frydrych przyznaje, że wśród osób, które zgłosiły się do „Sanepidu" w Goleniowie, są też tacy, którym zalecono pozostanie w domu przez 14 dni.

- Tam gdzie jest potrzeba udajemy się do domów i przeprowadzamy wywiad środowiskowy. Mamy w tej chwili bodajże 3 osoby, którym zaleciliśmy zastosowanie takiej domowej kwarantanny, tzn. pozostanie w domu, unikanie przebywania w dużych skupiskach ludności, częste badania temperatury ciała. Jesteśmy codziennie w kontakcie z tymi osobami, jeśli zachodzi potrzeba odwiedzamy mieszkańców w domu - przyznaje dyrektor PSSE w Goleniowie. Podkreśla też, że w Polsce są odpowiednie procedury na wypadek występowania chorób zakaźnych, które są sprawdzone i skuteczne. – Jesteśmy przygotowani do takich sytuacji, oczywiście nie w skali masowej, bo na to żaden system nie jest gotowy - mówi M. Frydrych. -Niemniej nie ma powodów do niepokojów, koronawirus dotyka głównie osoby starsze, już obciążone wieloma chorobami, mające słabą odporność. Z tego względu nie jest to jednostka, która poważnie zagraża zdrowej populacji, przy zachowaniu zasad o jakich przypominamy, czyli przede wszystkim higienie rąk- dodaje dyrektor „Sanepidu" w Goleniowie.

Lotniska stanowią swoistą bramę dla rozprzestrzeniania się koronawirusa

Warto też pamiętać, co podkreślają specjaliści, że dopiero trzy objawy występujące ze sobą jednocześnie tj. gorączka, kaszel i duszność mogą być objawem koronawirusa. W większości przypadków pacjenci zgłaszający się jako potencjalni zakażeni wirusem z Chin, mają po prostu zwykłą grypę. Trzeba być jednak czujnym, dlatego służby sanitarne przypominają, że jeśli ktoś wrócił z rejonów, gdzie stwierdzono występowanie koronawirusa i źle się czuje, ma niezwłocznie zgłosić ten fakt do powiatowych Stacji Sanitarno-Epidemiologicznych, bądź bezpośrednio na oddziały zakaźne.

Lembas na naradzie u Wojewody

Wojewoda zwołał wczoraj w tej sprawie do siebie dyrektorów szpitali. Na naradzie obecny był także dyrektor nowogardzkiej placówki Kazimierz Lembas.

- *Wojewoda przypomniał podstawowe procedury, jakie nas obowiązują w przypadku wystąpienia zagrożeń epidemiologicznych, takich jakie wiążą się też z koronawirusem- mówi dyrektor szpitala - dodatkowym elementem w związku z obecnym zagrożeniem jest zalecenie aby osoby, u których podejrzewa się wystąpienie tego wirusa, natychmiast kierować do wyznaczonych oddziałów zakaźnych minimalizując kontakty z takim pacjentem. Wyznaczono dla naszego terenu dwa oddziały zakaźne dla dorosłych w szpitalu na Arkońskiej a dla dzieci w szpitalu w Zdrojach* - kończy Lembas.

ms

Dziury dalej „zdobią" łącznik Dworcowej

Prace wykonane tylko do połowy

W ubiegłym tygodniu doszło do pierwszych w tym roku prac drogowych na łączniku ulic Dworcowa i 700-lecia. Jak zwracają uwagę nasi Czytelnicy, nie zostały załatane wszystkie dziury, tylko ich część.

Zgłoszenie dotyczące niekompletnie wykonanych prac na ulicy Dworcowej było jednym ze zgłoszeń, jakie trafiły do naszej redakcji we wtorek od naszych Czytelników. Jak sam wskazuje, nikogo nie urządza fakt, że prace wykonane zostaną tylko w części.

- *Połatane zostały dziury tylko od strony ulicy Dworcowej. Od strony 700-lecia jakby wcale nawet nie tknięto w wielu miejscach tej nawierzchni. A są tam, oprócz małych ubytków, także większe dziury. Uważam, że nie tak to powinno wyglądać. Jest to dość długi odcinek trasy i coraz częściej uczęszczany przez mieszkańców. Jeśli nie ma pieniędzy na całościowy remont, a z tego, co mi się wydaje, takie plany jeszcze kilka lat wstecz były, to powinno się chociaż kłaść nacisk na bieżące uzupełnianie dziur w jezdni. W tym miejscu jest ich masa. Szczególnie wszyscy poruszający się tędy po zmroku mają problem z bezpiecznym przejściem w tym miejscu* – uważa Czytelnik. ***psa***

Auta mogą mieć problem przy forsowaniu tak wielkich dziur

eprasa.pl 832fa16151

Vox Ecclesiae...

Informacje Parafialne

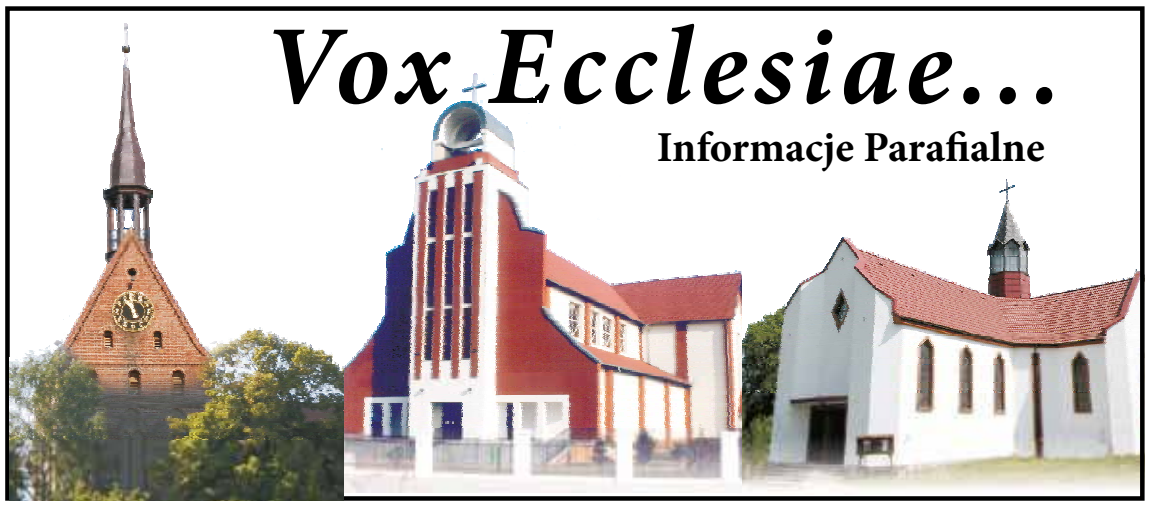

Z Ewangelii według św. Mateusza: *„Duch wyprowadził Jezusa na pustynię, aby był kuszony przez diabła. A gdy przepościł czterdzieści dni i czterdzieści nocy, odczuł w końcu głód. Wtedy przystąpił kusiciel i rzekł do Niego: „Jeśli jesteś Synem Bożym, powiedz, żeby te kamienie stały się chlebem". Lecz On mu odparł: „Napisane jest: „Nie samym chlebem żyje człowiek, lecz każdym słowem, które pochodzi z ust Bożych". Wtedy wziął Go diabeł do Miasta Świętego, postawił na narożniku świątyni i rzekł Mu: „Jeśli jesteś Synem Bożym, rzuć się w dół, jest przecież napisane:» Aniołom swoim rozkaże o Tobie, a na rękach nosić Cię będą, byś przypadkiem nie uraził swej nogi o kamień". Odrzekł mu Jezus: „Ale jest napisane także: „Nie będziesz wystawiał na próbę Pana, Boga swego". Jeszcze raz wziął Go diabeł na bardzo wysoką górę, pokazał Mu wszystkie królestwa świata oraz ich przepych i rzekł do Niego: „Dam Ci to wszystko, jeśli upadniesz i oddasz mi pokłon". Na to odrzekł mu Jezus: „Idź precz, szatanie! Jest bowiem napisane: „Panu, Bogu swemu, będziesz oddawał pokłon i Jemu samemu służyć będziesz". Wtedy opuścił Go diabeł, a oto aniołowie przystąpili i usługiwali Mu".* (Mt 4,1-11)

Komentarz do Ewangelii

Na początku rozważań o kuszeniu Jezusa, zwróćmy uwagę na to, co znaczy tu słowo „kusić".W języku polskim ma ono na ogół znaczenie negatywne. Oznacza nakłanianie kogoś do popełnienia złej rzeczy. Greckie słowo posiada zupełnie inny element znaczeniowy. Oznacza raczej *poddawać próbie* niż *kusić* w naszym pojmowaniu.

Mamy, tu do czynienia z wielką i wspaniałą prawdą. To, co nazywamy pokusą, nie służy dla zwodzenia nas do grzechu; ma raczej uzdolnić nas do jego przezwyciężenia. Celem kuszenia jest uczynić z nas ludzi dobrych, a nie złych. Ma nas umocnić, ulepszyć, a nie osłabić. Kuszenie nie jest karą dla człowieka, lecz ma na celu jego wywyższenie. Jest próbą dla człowieka, którym Bóg chce się posłużyć.

Zwróćmy uwagę na to, gdzie odbywała się ta próba. Była to pustynia. Chodzi zapewne o pustynię, która rozciąga się pomiędzy Jerozolimą, znajdującą się na centralnym płaskowyżu, stanowiącym człon Palestyny, a Morzem Martwym. Na tej pustyni Jezus mógł znaleźć się w największej samotni w Palestynie. Przybył tu, by być sam. Już otrzymał zadanie. Bóg do Niego przemówił. Teraz miał się zastanowić nad tym, w jaki sposób wypełni zlecone zadanie.

Być może często popełniamy błędy dlatego, że nigdy nie usiłowalibyśmy być sami. A są pewne sprawy, które człowiek musi przeanalizować, wypracować samotnie. Są momenty, gdy nikt nie może udzielić nam dobrej rady. Istnieją chwile, kiedy człowiek musi przestać działać, a zacząć myśleć. Często błądzimy być może dlatego, że nie mamy czasu na spotkanie sam na sam z Bogiem.

Trzej Ewangeliści zgodnie podkreślają fakt, iż kuszenie nastąpiło natychmiast po chrzcie, gdzie głos Boga Ojca oznajmił, że to jest Jego Syn umiłowany. Moment próby przychodzi zawsze po wielkich chwilach i wydarzeniach. Kusiciel wybrał bardzo uważnie, subtelnie i zręcznie moment ataku na Jezusa. Lecz Jezus zwyciężył. Postąpimy rozsądnie, jeśli za każdym razem, gdy życie wyniesie nas na wyżyny, wykażemy szczególną ostrożność, ponieważ właśnie wtedy najbardziej zagraża nam upadek.

Nie sądźmy, że Jezus na pustyni pokonał raz na zawsze kusiciela w jednym starciu, że ten nie zjawił się przy Nim ponownie. Nie! Występował on przeciw Jezusowi również w Cezarei Filipowej, kiedy to Piotr usiłował odciągnąć Go od drogi krzyża. Wtedy Jezus wypowiedział pod adresem ucznia te same słowa, które wyrzekł do kusiciela na pustyni: „Idź precz ode mnie szatanie". Nie było w dziejach takiej walki z pokusami jak ta, którą toczył Jezus w Getsemani. I tam kusiciel starał się Go odciągnąć od Krzyża. W chrześcijańskiej wojnie nie ma odpoczynku, przestoju. Ludzie nieraz przeżywali rozczarowanie, ponieważ sądzili, że osiągnęli taki poziom, że według ich zdania nie grozi im żadna pokusa, że moc kusiciela została na zawsze złamana. Jezus nigdy nie osiągnął tego stanu. Toczył walkę od początku do końca swoich dni. Dlatego może i nam pomóc w naszej walce.

Pamiętajmy zawsze o tym, że pokusy będą się wiązać z naszymi uzdolnieniami, talentami, walorami. Może to być piękność i związana z nią pycha. Może to być wymowa i związana z nią chęć usprawiedliwienia każdego naszego postępowania. Człowieka obdarowanego bujną wyobraźnią, wrażliwego, będą ogarniały pokusy, o jakich człowiek przeciętny nawet nie śni. Człowiek o potężnym intelekcie będzie miał pokusę posłużenia się nim dla celów egoistycznych, nie dla dobra bliźnich. Będzie chciał być panem, a nie sługą bliźnich. Tak, niestety, bywa z pokusami. Przeto w chwili, gdy czujemy się najsilniejsi, winniśmy wykazać największą czujność.

Zwróćmy jeszcze uwagę na bardzo ważny fakt. Relację o kuszeniu musiał przekazać sam Jezus. Na pustyni był przecież samotny. Gdy toczył walkę, nie było przy Nim nikogo. O tym, co się działo, wiemy wyłącznie z tego, co opowiedział Pan Jezus. Przedstawia więc tu jakby własną duchową autobiografię. Winniśmy przeto traktować tę opowieść z wyjątkową i szczególną czcią. Jezus odsłania w niej najgłębsze tajniki serca i duszy. Opowiada o własnych przeżyciach. Jest to najświętsza ze wszystkich opowieści. To, co w niej Jezus mówi, może pomóc tym, którzy sami znajdują się w czasie próby. Ukazuje bowiem, jak trzeba się zachowywać w takiej sytuacji. Jezus odsłania zasłonę własnych zmagań i w ten sposób chce pomóc nam w naszej walce.

ks. Waldemar Piątek

W TYCH DNIACH ODESZLI DO WIECZNOŚCI

Marcin Kirejczyk: lat 43, zmarł 22.02.2020 r., pogrzeb odbędzie się 29.02.2020 r, na cmentarzu w Dobrej.

Edward Sycan: lat 71, zmarł 26.02.2020 r., Msza św. pożegnalna odbędzie się 28.02.2020 r, o godz. 15:00 w kaplicy na cmentarzu w Nowogardzie.

Walerian Cydzik: lat 87, zmarł 27.02.2020 r., pogrzeb odbędzie się 29.02.2020 r, o godz. 12:00 na cmentarzu w Nowogardzie.

Henryk Dobaj: lat 70, zmarł 26.02.2020 r., pogrzeb odbędzie się 29.02.2020 r, o godz. 14:00 na cmentarzu w Nowogardzie.

Informacje przekazał:
Zakład Usług Pogrzebowych, Sebastian Furmańczyk
i MEMORIS Zakład Pogrzebowy Grzegorz Śmigiel

Masz problem? Byłeś świadkiem ciekawego wydarzenia? Chcesz opowiedzieć nam ciekawą historię? Skontaktuj się z naszą redakcją!
☎ 501 294 118

eprasa.pl 832fa16151

29 wykonawców zaprezentowało się na scenie

Eliminacje do konkursu recytatorskiego

We wtorek, 25 lutego 2020 r., w Nowogardzkim Domu Kultury odbyły się miejsko – gminne eliminacje Małego Konkursu Recytatorskiego.

Jury w składzie: przewodnicząca Ewa Sobczak (aktorka Teatru Współczesnego w Szczecinie) oraz Iwona Mirońska – Gargas (instruktor ds. teatru), wysłuchało 29 wykonawców i postanowiło przyznać:

Tytuł Laureata:

kategoria klas I – III

- Ada Suszwedyk,
- Maciej Sułkowski,
- Jan Błaszczyk,
- Mateusz Kazuba,
- Antonina Kuszyk,
- Lena Grygowska,
- Hanna Wrona.

kategoria klas IV – VI

- Alicja Wilk,
- Lena Kozłowska,
- Leon Bitenc,
- Oliwia Skwarczyńska,
- Kacper Ferensztajn,
- Anna Rudnicka,
- Jakub Paradziński,
- Oskar Duraj,
- Maria Wiatr.

kategoria klas VII – VIII

- Aurelia Kubacka,
- Pola Bosiacka,
- Olga Gargulińska,
- Agata Marczuk.

Serdecznie dziękujemy wszystkim uczestnikom, a laureatom życzymy powodzenia w kolejnych etapach.

Inf. NDK

Uczestnicy konkursu na scenie NDK po zakończeniu rywalizacji Foto. NDK

Osińska Liga Piłki Siatkowej – ćwierćfinały

Koniec żartów, przegrany odpada

W najbliższą niedzielę (1 marca), zostanie rozegrana faza play-off Osińskiej Ligi Piłki Siatkowej. Pary ćwierćfinałowe zostały wyłonione po rundzie zasadniczej, nie można jednak lekceważyć żadnego z ośmiu zespołów. Na tym etapie może zdarzyć się dosłownie wszystko, a stawka jest duża, bo przegrany odpada już z rywalizacji o mistrzostwo.

Jak już informowaliśmy, po ostatniej kolejce rundy zasadniczej, pary zostały wyłonione po rozgrywkach w grupie, najlepszy zespół zagra z 8 zespołem, drugi z siódmym itd., co ciekawe pary tak się ułożyły, że aż w trzech przypadkach w rozgrywkach grupowych zespoły walczące o półfinał spotkały się ze sobą w 2. kolejce. Dotyczy to trzech pierwszych par ćwierćfinałowych. Warto również dodać, że kolejność rozgrywania meczów ćwierćfinałowych została wyłoniona za sprawą losowania. Tak więc wszystko zacznie się od spotkania Mizuno-Black – Szczytniki. Zawodnicy Mizuno-Black zajęli 3. miejsce z 23 punktami oraz 8 zwycięstwami i 2 porażkami. Z kolei Szczytniki to 6. zespół rozgrywek grupowych, który zgromadził 16 punktów, za 5 zwycięstw i 5 porażek. W 2. kolejce, gdy doszło do spotkania pomiędzy tymi drużynami, Mizuno-Black zwyciężyło 2:1, po naprawdę wyrównanej i zaciętej walce, gdyż w małych punktach padł wynik 72:66. Początek tego spotkania o godzinie 11:00. W drugim meczu zmierzy się para Bengay Węgorza i Kemka Krzywice. Siatkarze z Krzywic po świetnej drugiej części rozgrywek grupowych zakończyli zmagania na 2. miejscu z 24 punktami na koncie oraz 8 zwycięstwami i 2 porażkami, z kolei Bengay Węgorza zajęły 7. miejsce z dorobkiem 14 punktów i 4 zwycięstw oraz 6 porażek. Faworytem będzie zespół z Krzywic, tym bardziej, że w 2. kolejce Krzywice wygrały w bezpośrednim starciu 2:1, przy małych punktach w stosunku 70:52. Planowo ten mecz ma rozpocząć się o godzinie 12:30. W trzecim spotkaniu spotka się teoretycznie najbardziej wyrównana para – Gwiazda Osina i R.K.S. Czermnica. Siatkarze gospodarzy zakończyli rozgrywki na 5. miejscu z 19 punktami i 6 zwycięstwami oraz 4 porażkami. Natomiast Czermnica z liczbą 21 punktów, 7 zwycięstwami i 3 porażkami uplasowała się na 4. miejscu. W bezpośrednim meczu tych drużyn w ramach 2. kolejki R.K.S. Czermnica zdecydowanie pokonała Gwiazdę Osina, wygrywając w trzech setach i pozwalając rywalom zdobyć zaledwie 48 punktów. Play-offy rządzą się jednak swoimi prawami, a zespół gospodarzy z Osiny z meczu na mecz prezentował się lepiej. To spotkanie ma rozpocząć się o godzinie 14:00. Na koniec zdecydowany faworyt – Biała Mewa, podejmie Dom-Bud Żabowo. Siatkarze Białej Mewy jako jedyna drużyna wygrali wszystkie 10 spotkań, zdobyli 27 punktów i stracili w całej rundzie zasadniczej zaledwie 3 sety. Z kolei Żabowo zapewniło sobie prawo gry w ćwierćfinale 3 zwycięstwami i 9 punktami. Faworyt może być więc tylko jeden, szczególnie, że w 1. kolejce Biała Mewa rozgromiła Żabowo w trzech setach, wygrywając każdą partię odpowiednio do 17., 14. i 12. punktów. To spotkanie zaplanowano na godzinę 15:30. ***KR***

***2019/2020* Ćwierćfinały:**

Mizuno-Black – Szczytniki	**(01.03; 11:00)**
Bengay Węgorza – Kemka Krzywice	**(01.03; 12:30)**
Gwiazda Osina – R.K.S. Czermnica	**(01.03; 14:00)**
Biała Mewa – Dom-Bud Żabowo	**(01.03; 15:30)**

Kino na Ferie

Gang zwierzaków

28.02.2020 | 16:00
29.02.2020 | 16:00
1.03.2020 | 16:00
Animacja, Komedia 2019, Niemcy, Chiny, UK 2020, 89 min, od lat: B/O

Pełna przygód animowana komedia o paczce czworonogów, która musi wspólnymi siłami ocalić swoje miasto. W świecie przyszłości, gdy ludzie przegrywają rywalizację z robotami, cała nadzieja w zwierzakach domowych. Czas zerwać się ze smyczy! Gdy w Robopolis mieście przyszłości władzę przejmują zbuntowane roboty, ludzie muszą natychmiast opuścić miasto. Grupa rozpieszczonych, przyzwyczajonych do luksusów zwierzaków domowych z elegancką kotką Bellą na czele, nie bardzo umie radzić sobie bez swoich opiekunów. Co innego bezpański pies Roger. On jest w siódmym niebie. Zna ulice jak własną kieszeń i bez nadzoru ludzi łatwo potrafi zdobyć smaczne kąski i wywieść w pole mechanicznych stróżów prawa. Wkrótce jednak nawet on zaczyna tęsknić za ludźmi, bo roboty zaczynają się coraz bardziej panoszyć i planują zburzenie całego miasta. Roger, jego przyjaciel Bob czyli robot o gołębim sercu oraz Bella i jej zadzierający nosa kompani, muszą połączyć siły w walce o swoje domy, miasto, może nawet cały świat, a przy okazji o swoich kochanych opiekunów.

Zenek

28.02.2020 | 18:00 i 20:15
29.02.2020 | 18:00
1.03.2020 | 18:00
Biograficzny, Polska 2020, 116 min

Zenek – film oparty na życiorysie Zenona Martyniuka – opowiada historię chłopaka z podlaskiej wsi, który realizuje swoje wielkie marzenie, by śpiewać i bawić tłumy. Ukazuje drogę Zenka do ogromnego sukcesu, który osiągnął dzięki uporowi i ciężkiej pracy, przypłaconej często niemałymi wyrzeczeniami, zyskując miano króla polskiego disco polo.

Dżentelmeni

29.02.2020 | 20:15
1.03.2020 | 20:15
Kryminał, Akcja, USA 2020, 113 min

Londyński półświatek obiega plotka, że Mickey Pearson (Matthew McConaughey), Amerykanin, który zbudował tu narkotykowe imperium, chce się wycofać z rynku. Może nie służy mu klimat albo obawia się brexitu. Grunt, że rodowici brytyjscy bandyci węszą okazję do przejęcia jego biznesu. Sypią się oferty, groźby, pochlebstwa. Niektórzy próbują szantażu albo przekupstwa. Pearson jednak najwyraźniej nie podjął jeszcze ostatecznej decyzji. By mu w tym pomóc, niektórzy bardziej niecierpliwi sięgają po broń. A pewien cwany i dowcipny dziennikarz (Hugh Grant) szykuje przekręt, który może zmienić reguły gry. Pearson okazuje się jednak mistrzem gangsterskiej wolnej amerykanki. Zaczyna się bardzo kosztowna wojna. Ale dżentelmeni przecież nie rozmawiają o pieniądzach.

Parasite

4.03.2020 | 17:00
Dramat, Korea Południowa 2019, 132 min
Pokaz specjalny w ramach Akademii Filmowej

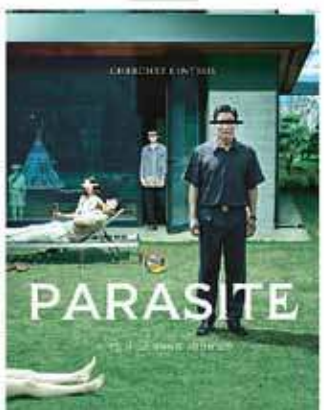

Kierowca bez pracy, gospodyni bez domu, student bez kasy i dziewczyna bez perspektyw wspólnie stworzą perfekcyjny plan: jak w najkrótszym czasie stać się kimś i zająć miejsce bogaczy. W świecie, w którym liczy się tylko wydajność i sukces, przechytrzą system i zawalczą o siebie. Nawet, jeśli będzie to wymagało przekroczenia cienkiej granicy między tym, co jeszcze dozwolone, a tym, co absolutnie zabronione. Bong Joon-ho pokazuje, że prawie każdy marzy o lepszym życiu, awansie i szansie na sukces. Ale tylko niektórzy – dzięki nieposkromionej wyobraźni i braku skrupułów – są w stanie po to wszystko sięgnąć.

eprasa.pl 832fa16151

Z okazji
URODZIN
Bożence Zajfert
zdrowia, samych słonecznych dni,
błogosławieństwa Bożego na dalsze lata
życzą
Danuta i Józef Górzyńscy

Ogłoszenia w gazecie
karolinasb@domjudy.pl
Tel. 506 638 789

Sklep „ORIENT"
Likwidacja stoiska
Srebro
rabat 20%, 30%, 40%
ul. 15 Lutego 17 • Nowogard

Husqvarna
READY WHEN YOU ARE

PILARKI
Już od:
749 zł
HUSQVARNA 120 Mark II

PROMOCJA
HUSQVARNA 445 II
Cena promocyjna brutto: ~~1 899~~ zł
1 699 zł
OFERTA SPECJALNA

Promocja ważna od 15.01 do 29.02.2020 r. lub do wyczerpania zapasów.

AUTORYZOWANY DILER I SERWIS - FHU JOANNA KALINOWSKA
NOWOGARD, ul. Warszawska 3 (Podkowa przy kościele), **tel. 91 39 51 087**

eprasa.pl 832fa16151

Jak minęły ferie w Bibliotece?

W ramach akcji „Ferie zimowe 2020 w Bibliotece", przez dwa tygodnie w Dziale dla Dzieci i Młodzieży MBP oraz we wszystkich filiach odbywały się ciekawe i atrakcyjne zajęcia. Cieszymy się bardzo, że dzieci zechciały ten czas spędzić w Bibliotece wśród rówieśników. Staraliśmy się dostarczyć dzieciom miłych wrażeń.

Celem ferii zimowych było zapewnienie dzieciom udziału w różnych formach zajęć m.in. głośne czytanie, gry i zabawy integracyjne, plastyczne, warsztaty i pogadanki z ciekawymi ludźmi, spotkanie z leśnikiem, funkcjonariuszami Komisariatu w Nowogardzie, przedstawicielkami Celowego Związku Gmin R-XXI.

Ponadto uczestnicy mogli zobaczyć spektakl teatralny pt. „Pchła Szachrajka" w wykonaniu Teatru GWITAJCIE.

Wspólnie z dziećmi odwiedziliśmy również: Urząd Miejski w Nowogardzie oraz Posterunek Jednostki Ratowniczo Gaśniczej.

Dziękujemy wszystkim prelegentom za mądre i pouczające wykłady, które wywołały wiele emocji na buziach słuchaczy!

Inf. Biblioteka Miejska w Nowogardzie

Ukazała się książka dla dzieci pt. „Smok Bazyli"

W ostatnim czasie nakładem wydawnictwa dudowie.pl ukazała się książka dla dzieci pt. „Smok Bazyli." Autorką i ilustratorką tej publikacji jest pochodząca z Dobrej Nowogardzkiej Edyta Przystupa.

Autorka i ilustratorką publikacji - Edyta Przystupa

Książka opowiada historię przyjaznego smoka Bazylego. Smok mieszka pod wzgórzem zamkowym w Dobrej i budzi się po kilkuset latach drzemki. Spotykając się z dziećmi, opowiada im o dawnych mieszkańcach miasteczka.

Autorka książki współpracuje również z wydawnictwem prasowym - redaguje stronę dla dzieci Coolturownik, która ukazuje się co tydzień w kilku gazetach lokalnych(gazety te są wydawane w powiecie: łobeskim ,stargardzkim, gryfiński, goleniowskim i nowogardzkim). Zachęcamy do czytania tej strony, na której pani Edyta zachęca dzieci oraz młodzież do obcowania z kulturą w szerokim tego słowa znaczeniu.

Sama autorka jest osobą niezwykle skromną nie lubi opowiadać o sobie, ale zapytana chętnie mówi o swojej pasji - Dużo czytałam od zawsze, malowanie było moim marzeniem z dzieciństwa – odpowiada.- Dodatkową motywacją do realizacji moich marzeń jest mój syn, pierwszy czytelnik i recenzent książki.

Smok Bazyli nawiązuje również do pobliskich miejscowości :Nowogardu, Goleniowa, Łobza czy Szczecina oraz okolicznych wiosek w powiecie łobeskim.

Fabuła osadzona w Dobrej nie zamyka się tylko na tą jedną miejscowość.

Kto wie może autorka napisze kiedyś kontynuację Bazylego bo z treści książki dowiadujemy się o planowanej podróży na Smoczą Górę, która jak legendy głoszą znajduje się w Nowogardzie.

Zachęcamy bardzo do przeczytania tej publikacji, która pokazuje w miły i przyjemny sposób jak należy dbać o relacje z bliskimi i niejednego maluszka nauczy tolerancji i empatii do drugiego człowieka.

Poniżej przedstawiamy punkty, w których mogą państwo nabyć książkę dla waszych dzieci :

- W Nowogardzie w Wydawnictwie „DJ Media" ul. Boh. Warszawy 7A
- W Nowogardzie po zamówieniu mailowym na adres redakcja@dudowie.pl (nie ma żadnych kosztów przesyłki) odbiór książki już na drugi dzień w Salonie Fryzjerskim Lena Magdalena Strzałkowska ul. 15 Lutego 9c (pasaż MAX).
- W Dobrej Nowogardzkiej po zamówieniu na maila redakcja@dudowie.pl odbiór książki już na drugi dzień w Bibliotece Publicznej w Dobrej (nie ma żadnych kosztów przesyłki)
- W Dobrej Nowogardzkiej po zamówieniu na maila redakcja@dudowie.pl odbiór książki już na drugi dzień w siedzibie FIGHT ACADEMY DOBRA (nie ma żadnych kosztów przesyłki).
- W Szczecinie Księgarnia Sedina, Księgarni Fika, Księgarnia TDK (ryneczek na osiedlu słonecznym), kasy Muzeum Narodowego w Szczecinie oraz w Centrum Informacji Kulturalnej i Turystycznej -Cikit Zamek w Szczecinie.
- Książka będzie również dostępna na serwisie internetowym allegro
- Szczególną okazją do nabycia książki wraz z dedykacją będą też spotkania autorskie z panią Edytą.

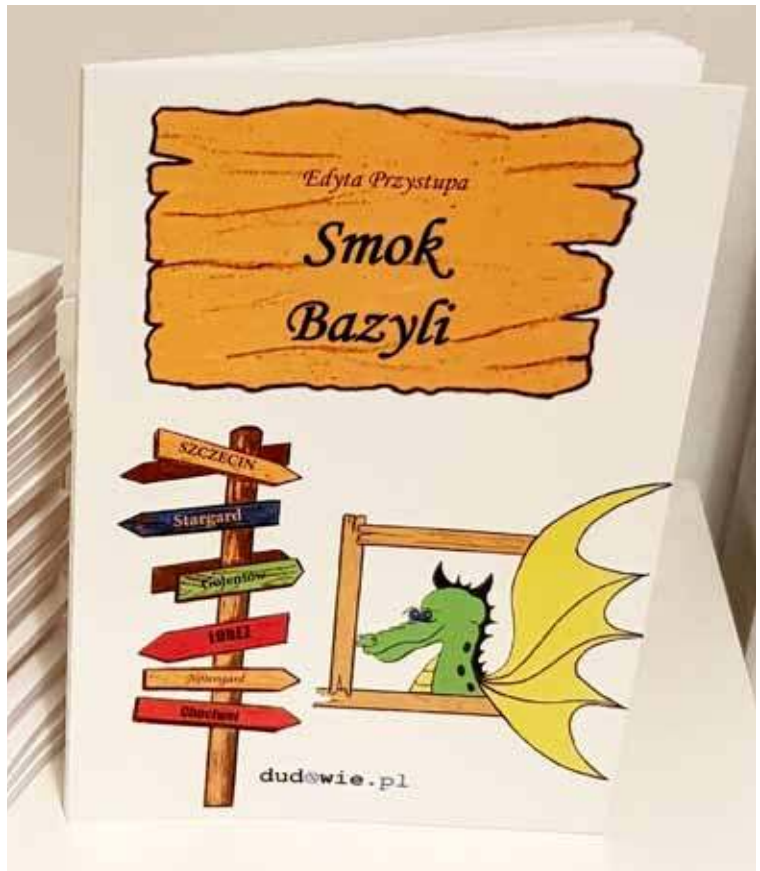

- Na dzień wydania tego artykułu ustalone są dwa spotkania:
- W Dobrej Nowogardzkiej w Bibliotece Publicznej w dniu 4 marca o godzinie 16:00.
- W Szczecinie w Klubokawiarni FIKA Aleja Jana Pawła II 8 w dniu 14 marca o godzinie 11:00.

Wiemy też, że pani Edyta zapraszana jest do szkół i przedszkoli gdzie spotyka się z dziećmi i zachęca do czytania książek

Oby więcej w naszym regionie takich osób z pasją, które podejmują wyzwanie i chcą spełniać swoje marzenia.

eprasa.pl 832fa16151

Skazany na śmierć

Zdzisław Balcerzak – nowogardzki „wyklęty”

Od 2011 roku, 1 Marca, to Narodowy Dzień Pamięci Żołnierzy Wyklętych – Święto Narodowe (bez statusu dnia wolnego od pracy), ustanowione uchwałą Sejmu RP, w lutym 2011 roku. Obchody tego święta stają się od dnia jego ustanowienia okazją, aby spłacać dług wdzięczności tym, którzy swoim poświeceniem, często na wagę życia, sprawili, że mamy wolną Polskę. W ramach tej wdzięcznej pamięci, przypominamy fragmenty opracowania IPN (autor Ksawery Jasik), poświęconego życiu Zdzisława Balcerzaka ps. „Wiktor”, którego zmagania ze stalinowską komuną rozegrały się też na ziemi nowogardzkiej. Z. Balcerzak pochodził z sieradzkiego, czyli z ziemi z której w ramach akcji osiedleńczej przybyło wielu późniejszych mieszkańców Nowogardu.

Rodzina i wychowanie

Przedstawione w niniejszym opracowaniu wydarzenia historyczne dotyczą losu Zdzisława Balcerzaka – żołnierza antykomunistycznego ruchu oporu, pochodzącego ze Smardzewa w pow. sieradzkim, który jest przykładem pokolenia, okaleczonego przez system stalinowski. Dla tego pokolenia szczególnie cenne było dobro wspólne – *bonum commune*, a w nim państwo i ojczyzna. Rodzina, z której pochodził urodzony w 1929 r. Zdzisław Balcerzak, była niezłomna w swoich postawach patriotycznych. Jego rodzice byli członkami AK, wuj – Antoni Bartolik ps. „Szary” dowódcą oddziału partyzanckiego AK, szefem KEDYW-u w Obwodzie Sieradz, od 1943 r. więźniem obozu koncentracyjnego w Oświęcimiu, a po 1945 r., żołnierzem Konspiracyjnego Wojska Polskiego (KWP), aresztowany i skazany w 1946 r. przez władze komunistyczne na karę śmierci. Natomiast stryj Leon Balcerzak był członkiem Towarzystwa Gimnastycznego „Sokół”, później Polskiej Organizacji Wojskowej, żołnierzem Legionów, a w 1920 r. uczestnikiem wojny polsko-bolszewickiej, m.in. brał udział w obronie Warszawy. Jak rozpoczęła się historia walki młodego Zdzisława z komunistycznym reżimem narzuconym Polsce po wojnie? *W chwili zakończenia wojny miałem 16 lat*.- wspomina Z. Balcerzak - *Był to dla mnie niebezpieczny wiek. Zaczynałem odczuwać potrzeby, na które nie umiałem jeszcze zapanować. Ojciec chciał, bym się uczył, naciskał na mnie, zapędzał do książki. Odczuwałem wtedy te jego wysiłki, jako nieznośne ograniczanie mojej swobody. Zaciążył na tej mojej krnąbrności okres nieuporządkowanego życia w czasie okupacji i odzwyczajenie się od systematycznej nauki. Od wiosny 1946 r. interesowałem się losami krewnych Czesława, Tadeusza oraz Antoniego Bartolików, którzy nagle zaczęli się ukrywać przed milicją za to, że byli w partyzantce 4. Dowiedziałem się wtedy, że do końca wojny wuj Antoni był w obozie koncentracyjnym w Oświęcimiu. Pomagałem im w ukryciu się przed władzą. Jesienią 1946 r. zostałem poinformowany, że zostali aresztowani. Antoni został skazany na karę śmierci. Nie mogłem się z tym pogodzić, że takich patriotów, walczących z Niemcami zamykano i mordowano. Wiedziałem już, że ta władza jest wroga Polakom, że służy Ruskim, dlatego się zbuntowałem.*

Ucieczka do „leśnych”

Wiosną 1947 r., kiedy był w 2 klasie, został przez rodziców powiadomiony o wezwaniu go do Rejonowej Komendy Uzupełnień w Pabianicach. Nie zgłosił się na komendę, ponieważ w między czasie, za pośrednictwem Kazimierza Staniewskiego z Wągłczewa, związał się organizacyjnie z KWP. Na początku maja 1947 r. w lesie k. Kliczkowa Małego został przyjęty do oddziału KWP ppor. Antoniego Chowańskiego ps. „Kuba” – b. podkomendnego „Szarego” z sieradzkiego Obwodu AK i KWP krypt. „Młockarnia”. Złożył przed „Kubą” przysięgę i otrzymał, po aresztowanym komendancie sieradzkiego ruchu oporu W. Bobrowskim, pseudonim „Wiktor”. Dodatkowym argumentem przemawiającym za przyjęciem go do oddziału były koligacje rodzinne z Bartolikami. Został przeszkolony i wyposażony w broń palną karabin kb Mauser wz. 98a. Chrzest bojowy przeszedł w tejże miejscowości, ubezpieczając miejsce akcji podczas rozbicia Gminnej Spółdzielni „Samopomoc Chłopska”. 7 V 1947 r., około godz. 22.30, w Stanisławowie na rozkaz „Kuby” uczestniczył w działaniach prewencyjnych, w wyniku których m.in. ujęto funkcjonariusza KP MO w Końskich – Władysława Smoka oraz Czesława Domagałę z SL, którym po rozbrojeniu wymierzono karę chłosty oraz nałożono kontrybucję w wysokości 30 tys. zł. Po jednodniowym pobycie w Lipiczach partyzanci dotarli w dn. 15 maja do Dobrosławia w pow. wieluńskim, celem nawiązania kontaktu z komendantem Dowództwa Oddziałów Leśnych KWP Teren 731 – Janem Małolepszym ps. „Murat” (b. AK-owcem, który jak większość dowódców polowych podziemia antykomunistycznego nie ujawnił się podczas amnestii w marcu 1947 r.) 5. Na odprawie „Kuba” podporządkował się rozkazom Małolepszego, odebrano przysięgę od żołnierzy „Kuby”. Następnie „Murat” przekazał instrukcję KWP. Z. Balcerzak zeznał potem w śledztwie, iż *W czasie tego spotkania złożyłem przysięgę przed „Muratem” i otrzymałem pseudonim „Wiktor”...*

Rozbicie oddziału „Zapory” i koniec partyzantki

Potem już jako członek oddziału „Zapory” do końca 1947 roku uczestniczył w wielu akcjach mających na celu ochronę ludności przed działaniami reżimowych funkcjonariuszy. W tej walce dochodziło także do potyczek zbrojnych. Niestety 27 stycznia 1948 roku, oddział Z. Balcerzaka rozbity został przez UB. ... W czasie walki w pobliżu gajówki Koryta zabity został przez milicjanta z Konina dowódca oddziału zbrojnego KWP „Bałtyk” por. „Zapora”; jego ochrona kpr. „Czesiek”. Reszta rannych partyzantów zbiegła. Zwłoki „Zapory”, „Cześka” i „Czarnego” z Popówka, milicjanci z Kalisza przewieźli do miejskiej kostnicy, gdzie 28 I 1948 r. poddano oględzinom i identyfikacji rodzinom zabitych. Partyzantów potajemnie pochowano w lesie 30 stycznia 1948 r., w okolicach wsi Zduny (pow. Kalisz) na b. terenie, gdzie hitlerowcy mordowali Polaków. Oto fragment wspomnienia Z. Balcerzaka z przebiegu tej zasadzki: … *słyszałem strzelaninę, uświadomiłem sobie, że dopadli „Czarnego”. Widziałem przez szpary tej szopy, jak go ciągnęli za ręce i wrzucali do samochodu. Kilkakrotnie zaglądali do szopy, a ja leżałem metr nad nimi bez ruchu, prawie nie oddychałem, aby mnie nie znaleźli. Po ustaniu hałasu w gospodarstwie około godz. 21, wyszedłem z szopy przyczajony. Natknąłem się na gospodarza, który zdębiał na mój widok, opowiedział mi o zajściu, a następnie udzielił mi pomocy. Przebrałem się, a potem odwiózł mnie do krewnego. Ten z kolei podwodą na stację kolejową Kucharki. Wsiadałem do pociągu uzbrojony w dwa granaty i pistolet. Wysiadłem przed Błaszkami i dotarłem do ciotki Marii w Wojkowie. I tak skończyła się partyzantka.*

Zbiegniew Balcerzak

Dalsza działalność i ucieczka na ziemie zachodnie

Rozbicie oddziału „Bałtyk” zakończyło działalność zbrojną „Wiktora” w organizacji antykomunistycznej kierowanej przez kpt. „Murata”. Do wiosny 1948 r. ukrywał się na kilku kwaterach. W wyniku prowadzonych przez UB poszukiwań żołnierzy z b. oddziału KWP „Bałtyk” w czasie obławy zatrzymano partyzanta strz. Mariana Adamczewskiego „Kostka”. W czasie przesłuchań żołnierz ten załamał się i za cenę życia podjął współpracę z UB. ... Już 7 IV 1948 r., urządzono pacyfikację, w wyniku której aresztowano 115 osób, w większości współpracowników poległego por. „Zapory” z woj. poznańskiego. W obawie przed aresztowaniem „Wiktor” wraz z innymi członkami KWP ukrywali się na terenie Wilczkowa i Dębiny pow. Środa Śląska pod zmienionymi nazwiskami. Z. Balcerzak figurował jako Jerzy Wolski, pracował m.in. przy wyrębie lasu w Wilczkowie u leśniczego Kazimierza Kuzaka... Mimo przerwanej łączności z kpt. „Muratem”, na skutek jego aresztowania w dn. 9 XI 1948 r., partyzanci nadal prowadzili działania antykomunistyczne o charakterze propagandowym oraz aprowizacyjnym używając pieczęci i kwitów organizacyjnych KWP „Teren 731”. Podczas pobytu na terenie pow. Środa Śląska i Legnicy przy użyciu broni palnej przeprowadzono sześć akcji ekspropriacyjnych na gminne spółdzielnie „Samopomoc Chłopska” m.in. w listopadzie 1948 r. w Malczycach, w Szczepanowie i Przedmościu, w grudniu w Legnicy, w styczniu 1949 r. w Miękini, oraz w kwietniu 1949 r. w Bukówku, gdzie „Wiktor” wraz z Władysławem Bochniakiem dokonali zaboru mienia w postaci maszyny do pisania. „Wiktor” sporządził ok. 100 ulotek antypaństwowych, które rozkolportowano na terenie powiatu. Ze względów bezpieczeństwa w lutym 1949 r., „Kuba” i „Radek” ewakuowali się na teren pow. sieradzkiego,

eprasa.pl 832fa16151

zaś Z. Balcerzak i E. Paś w zamiarze przekroczenia granicy polsko-niemieckiej udali się w strefę przygraniczną. 23 III 1949 r., na stacji kolejowej w Lubaniu Śląskim podczas kontroli dokumentów zatrzymano E. Pasia, ponieważ znaleziono u niego pistolet. Natomiast Z. Balcerzakowi udało się zbiec. Wyrokiem WSR we Wrocławiu z dn. 31 V 1949 r., E. Paś za nielegalne posiadanie broni został skazany na 8 lat więzienia, nie rozszyfrowano wówczas kim był. W maju 1949 r. w wyniku ujęcia przez UB „Zbyszka", „Wiktor" wraz z Janem Chowańskim i jego siostrą wyjechali w Szczecińskie, ukrywali się w Maciejewie k. Nowogardu u krewnych.

Okres nowogardzki – zasadzka, rana i brawurowa ucieczka przez Ostrzycę

Po przypadkowym aresztowaniu Władysława Bochniaka, namierzono Teresę Pietrzak. Została ona ujęta w dn. 29 VI 1949 r., w Malczycach przez PUBP w Środzie Śląskiej. Podczas przesłuchania zeznała, iż nazywa się Krystyna Balcerzak, jest siostrą Zdzisława Balcerzaka i wraz z nim oraz z innymi członkami KWP „Murata" pod zmienionymi nazwiskami ukrywała się na terenie pow. Środa Śląska. Ujawniła prawdziwe personalia osób poszukiwanych i miejsca ich przebywania. Na podstawie wymuszonych zeznań, aresztowani zostali: 12 VII 1949 r., Maria Ubych vel Chowczyńska, J. Chowański vel Płucienniczak, Kazimiera Bilińska, Kazimierz Kuzak. „Tadek"- został zamordowany po procesie 19 V 1950 r., w Łodzi. Jego brat por. Antoni Chowański „Kuba" kontynuował walkę z komunistami do 15 III 1950 r., okrążony na Kurku, został zabity przez łódzki pułk KBW. Represje UB dotknęły również rodzinę Balcerzaków w Wągłczewie. . *Oddział KBW zniszczył nam zabudowania i wyposażenie, co doprowadziło ojca do ostatecznej ruiny materialnej i psychicznej, aż w końcu aresztowano moją matkę, co miało zmusić do mojego ujawnienia*– wspominał Z. Balcerzak. Dopiero po znalezieniu przez UB listu u aresztowanej Krystyny Balcerzak ustalono, iż Zdzisław vel Jerzy Wolski zatrudniony był w Centrali Spółdzielczej Spółdzielni Mleczarsko-Jajczarskiej w Nowogardzie w charakterze pracownika biurowego. Na podstawie wywiadu potwierdzono dane i zaplanowano zasadzkę. „Wiktor" wspominał, iż *10 lipca 1949 r., gdy pracowałem w biurze spółdzielni przyszło mnie aresztować czterech funkcjonariuszy UB, którzy rozkazali podnieść ręce do góry. Gdy rąk nie podnosiłem do góry jeden z funkcjonariuszy wystrzelił i pocisk przeszedł mi koło ucha, następnie gdy w dalszym ciągu nie podnosiłem rąk do góry ponownie oddano do mnie strzał i zostałem lekko draśnięty pociskiem w prawe ramię. W tym momencie skoczyłem na jednego z funkcjonariuszy UB i nim się zasłoniłem, wycofałem się za drzwi, a następnie zostawiłem go i zbiegłem na dół po schodach. Gdy biegłem ponownie otrzymałem postrzał w lewą łopatkę i pocisk zatrzymał się wewnątrz ciała. Po wybiegnięciu z budynku skoczyłem na rampę i gdy zeskoczyłem z niej znowu dostałem postrzał na wylot w prawą nogę wyżej kolana. Wybiegłem na ulicę prowadzącą za miasto i w tym momencie dostałem jeszcze jeden postrzał w prawą łopatkę. Wlokłem się jakieś 100 metrów, aż natknąłem się na jadącego chłopa z końmi, widząc mnie zakrwawionego z bronią „TT" pomógł mi. Wsadził mnie na konia i konno odjechałem do lasu. Na skraju lasu puściłem konia i ukryłem się w zaroślach nad strumykiem. W lesie koszulką obandażowałem się. Wieczorem wyszedłem z lasu i od napotkanej dziewczynki w polu o nazwisku Bąba otrzymałem pomoc. Dała mi opatrunki i jedzenie, zabrałem również przyniesione ubranie i przebrałem się. Poszedłem na stację kolejową, byłem wycieńczony, a że w pobliżu były magazyny wojskowe ukryłem się w hangarze przeznaczonym dla artylerii. Przebywałem tam dwa dni mając wyżywienie, które dała mi dziewczynka. Potem przedostałem się w okolicy pierwszego przystanku od Nowogardu* (prawdopodobnie Wyszomierz) *w kierunku Goleniowa*.

Powrót do stron rodzinnych, aresztowanie...

Następnie Z. Balcerzak powrócił w rodzinne strony Leczył się w wielkiej tajemnicy u Tadeusza Żelika w Prószkowie oraz na Kolonii Wilczkowskiej. W pierwszym okresie leczenia pomagał mu także Stefan Rutkowski' . Stefan Rutkowski pomagał Z. Balcerzakowi w legalizacji na terenie Środy Śląskiej. Utrzymywał z nim kontakty nieprzerwanie aż do czasu aresztowania. Po miesiącu rekonwalescencji, Z. Balcerzak na fałszywych dokumentach, jako Mieczysław Winiarczyk wyjechał do Katowic, gdzie przebywał do stycznia 1951 r., Zamieszkał w hotelu

Mleczarnia

Szkoły Górniczej przy kopalni „Wujek". Do maja 1951 r. pracował w Nowej Hucie podając się za Stanisława Steca, zatrudniony przy budowie osiedla. Od maja 1951 r. do marca 1952 r., jako Mieczysław Winiarski pracował w Kołkowie (pow. Pińczów) u gospodarza Kazimierza i Anieli Smogurów. Uciekł z miejsca tymczasowego zamieszkania w wyniku konfrontacji z milicjantami. 4 IV 1952 r., przybył do Złotoryi, podjął pracę w Zjednoczenia Budownictwa Miejskiego Oddział w Legnicy, pracował jako murarz w Wilkowie... Mimo aresztowania członków i współpracowników KWP nadal przeciwko niemu prowadzone było rozpracowanie operacyjne krypt. „RSW" pod kontrolą Wydziału III WUBP we Wrocławiu.

Na początku lipca 1952 r., w wyniku tajnej kombinacji operacyjnej prowadzonej przez WUBP we Wrocławiu z udziałem agentury, sekcja PUBP w Środzie Śląskiej aresztowała S. Rutkowskiego, który w zeznaniach ujawnił Piotra Widerę vel Balcerzaka. ... Śledztwo w sprawie Piotra Widery vel Zdzisława Balcerzaka wszczęto 17 VII 1952 r., Po rozszyfrowaniu kim naprawdę jest został przekazany do dyspozycji Wydziału III WUBP w Łodzi. Oskarżony za tzw. przynależność do kontrrewolucyjnej organizacji KWP, uczestniczenie w zamachach na organa bezpieczeństwa, nielegalne posiadanie broni i próbę obalenia „władzy ludowej".

Proces i kara śmierci

Śledztwo w WUBP w Łodzi zakończono 26 II 1953 r., i przekazano pod jurysdykcję sądu wojskowego.

W dniu 15 IV 1953 r., Wojskowy Sąd Rejonowy w Łodzi skazał Z. Balcerzaka na karę śmierci z utratą praw na zawsze i przepadkiem całego mienia. Najwyższy Sąd Wojskowy w Warszawie w dn. 18 VIII 1953 r., złagodził orzeczoną karę śmierci zamieniając ją na dożywocie. 14 VI 1956 r., w wyniku amnestii wyrok zamieniono na 15 lat. Z. Balcerzak odbył pełną karę 15 lat pozbawienia wolności. Więziony był we Wrocławiu, w Łodzi przy ul. Anstadta, a po procesie przy ul. Sterlinga oraz w areszcie śledczym przy ul. Kopernika 29, następnie w Sieradzu, Rawiczu, Wronkach, Strzelcach Opolskich, Bydgoszczy. 15 VII 1967 r., mając 38 lat. wyszedł na wolność. W 1968 r., ożenił się z Janiną z d. Śleziak. Pracował w Spółdzielni „Elektron" we Wrocławiu, a w latach późniejszych prowadził firmę naprawy radia i telewizorów. Był również taksówkarzem w Zrzeszeniu Transportu Prywatnego we Wrocławiu. 2 III 1992 r., Sąd Wojewódzki w Łodzi IV Wydział Karny w postanowieniu unieważnił wyrok Wojskowego Sądu Rejonowego z 15 IV 1953 r., uznając działalność Z. Balcerzaka ps. „Wiktor" w KWP *za działalność na rzecz niepodległego bytu Państwa Polskiego*. W 1992 r., mając 63 lata przeszedł na emeryturę. Jako kombatant awansowany do stopnia porucznika, inwalidów wojennych we Wrocławiu. Zmarł w 2013 roku we Wrocławiu, Do Nowogardu nigdy już nie przyjechał. Członkowie rodziny Bondów z Ostrzycy do dziś pamiętają o i nie spotkał się także z rodzina.

Opracował Marek Słomski

1 Akta operacyjne, Dot. poszukiwanego przez PUBP Nowogard, na zlecenie MBP, członka *bandy »Murata«* Z. Balcerzaka, ukrywającego się pod nazwiskiem Wolski Jerzy. Materiały o sygn. 8555/III zniszczono w 1981 r. – wpis na podstawie zapisów kartoteczno-ewidencyjnych

Skarbówka przyjedzie do Nowogardu

Podobnie jak w latach ubiegłych zostanie uruchomiony punkt rozliczeń rocznych podatku dochodowego. Stanowisko zostanie utworzone w nowogardzkim ratuszu i czynne będzie dwa razy w tygodniu.

Informację taką podał Naczelnik Urzędu Skarbowego w Goleniowie oraz Burmistrz Nowogardu. Punkt wsparcia rozliczeń rocznych zlokalizowany będzie tradycyjnie w budynku Urzędu Miasta (wejście od strony dawnego hotelu „Cisy"). Punkt będzie otwarty w każdy wtorek i czwartek w okresie od 10.03.2020 r. do 30.04.2020 r. oraz 29.04.2020 r. (środa) - w godzinach od 8.00 do 14.00.

W czasie jego otwarcia można będzie: pobrać formularze zeznań, złożyć elektronicznie zeznania podatkowe, złożyć wypełnione zeznania podatkowe oraz uzyskać niezbędne informacje.

Co ważne, w punkcie przyjmowania zeznań w Nowogardzie nie mogą być dokonywane wpłaty podatku, tak samo nie będą dokonywane rozliczenia osób uzyskujących dochody z pozarolniczej działalności gospodarczej.

Jak podaje Naczelnik Urzędu Skarbowego w Goleniowie, najlepszym wyjściem jest złożenie zeznań drogą elektroniczną, z uwagi na krótszy okres oczekiwania na zwrot nadpłaty (do 45 dni). W przypadku chęci skorzystania z tej formy rozliczenia zeznania, konieczne będzie posiadanie zeznania za rok ubiegły oraz kwoty przychodu z jednej z informacji od płatników za rok 2019.

psa

eprasa.pl 832fa16151

COOLTUROWNIK

dla dzieci i młodzieży

Felieton(ik)

MANGA (po japońsku 漫画) – oznacza komiks, obraz, rysunek.

Mangi, czyli komiksy pochodzące z Kraju Kwitnącej Wiśni oraz anime - japońskie filmy animowane już od długiego czasu cieszą się ogromną popularnością w Japonii, Europie i USA.
Wy, też uwielbiacie Shoujo ?
Charakterystyczną cechą tych komiksów jest ładny i bardzo szczegółowy sposób rysowania. Najważniejsze w nich są postacie, które posiadają piękne, wielkie, szkliste oczy, śliczne fryzury i są bardzo wyraziste oraz dopracowane w każdym szczególe.
Opowiadania te często przedstawiają historie dziewczyn, które mają takie same problemy, jak wy nasi współcześni nastolatkowie☺ szkoła, rodzice, miłość, dorastanie- znajome problemy, prawda?
Wspomniana przeze mnie powyżej Shoujo - znaczy po japońsku dziewczyna.
Dziewczęta są główną grupą, do której są skierowane te historie.
Istnieje również gatunek shoujo przedstawiający wątki fantasy.
„Magiczne dziewczyny", które są często superbohaterkami i chcą uratować świat.
Dla dorastających chłopców (tzw. shōnen) powstają wielotomowe sagi komiksów, które opowiadające o wojownikach, wykorzystujących wschodnie sztuki walki lub mistyczne techniki samoobrony. Najlepszymi przykładami tego typu mang są: „Naruto" oraz „Dragon Ball". Ukazują one dojrzewanie młodych chłopców, przeplatane z historią o mistrzach wschodnich sztuk walki.
Magiczną dziewczyną ani superbohaterką nie jestem, ale postaram się wam pokazać sposób rysowania mangi, bo uważam, że jest to świetny sposób na spędzanie wietrznych i deszczowych wieczorów, jakie ostatnio mamy za oknem.
A więc ołówki, pisaki, kredki w dłoń i zapraszam do przerysowywania lub kolorowania ☺

Młody artysta malarz

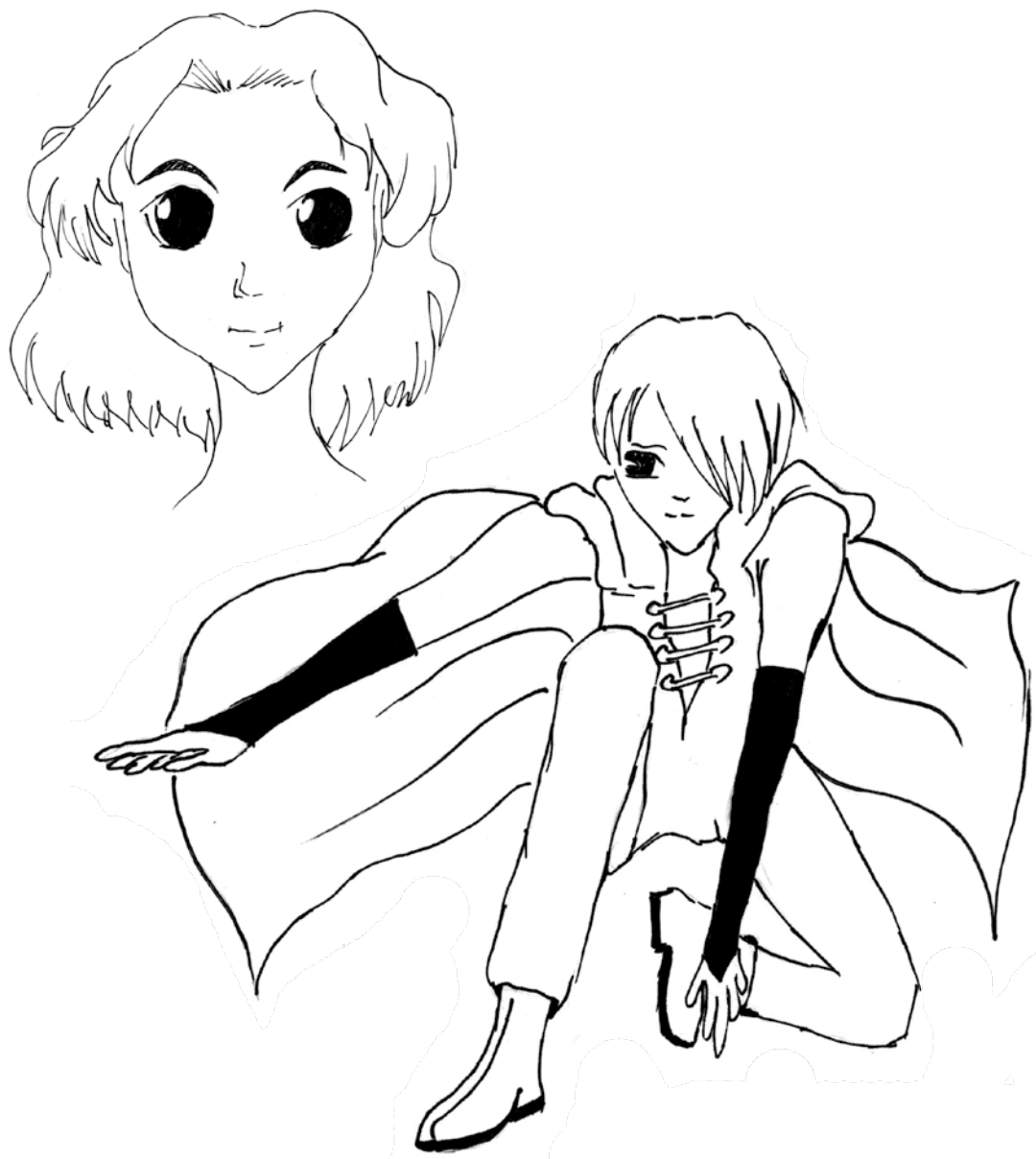

Do wygrania **BON O WARTOŚCI 20 ZŁ** do odebrania w Redakcji DN. Aby wziąć udział w losowaniu nagród, należy wysłać lub przynieść pokolorowane prace do redakcji Dziennika. **Sponsorem nagrody są firma BIUREX i DN.**

Co w trawie piszczy

Słyszeliście czasami takie powiedzenie, kto gra w karty ten ma łeb obdarty?
Obiecuję, że nikomu krzywda się jednak nie stanie ☺
Dzisiaj polecę wam karcianą grę o nazwie **ZEUS**.

Dzięki, której podszkolicie swoją znajomość mitologii greckiej (spokojnie, żadnego przepytywania w tej grze nie będzie).
Gra spakowana jest w małe podręczne pudełeczko (takie uwielbiam najbardziej, zmieści się nawet w malutki plecak lub torebkę).
Zawiera 40 kart wspinaczki, 16 kart greckich bogów, malutką planszę imitującą wspinanie się po kolumnadzie zwaną płytką punktacji, figurkę ZEUSA oraz pięć żetonów punktacji oznaczonych alfabetem greckim. Instrukcja załączona do gry jest krótka i zrozumiała. Pomaga również poznać bohaterów gry, czyli wszystkich bogów greckich, którzy są opisani właśnie w tej książeczce.

Potraficie nazwać litery z alfabetu greckiego, które w grze są waszymi pionkami?
Jeśli nie to podpowiadam:

α - alfa
β - beta
γ - gamma
δ - delta
ε - epsilon

Można grać od 2 do 5 graczy. Rozgrywki są czasami bardzo szybkie, lecz zdarzają się też dłuższe. Udaje się niekiedy wygrać po wyłożeniu tylko dwóch kart, także bywa wesoło.
Liczy się strategia, szybkie liczenie, umiejętność podejmowania trafnych decyzji, ale przede wszystkim świetna zabawa, której w tej grze z pewnością wam nie zabraknie ☺☺☺
Gra polega na ciągłym przechwytywaniu na swoją stronę Zeusa, co powiem wam, jest czasami i łatwe i trudne☺. Wygrywa natomiast osoba, która ma w posiadaniu Zeusa w momencie, gdy liczba oczek na stole wynosi 100.
Emocjonująca gra, która przyniesie wam na 100 % dużo frajdy, a i podszkoli was też trochę z matematyki, bo dodawanie i odejmowanie musi iść w tych rozgrywkach bardzo sprawnie.
Zeus przeznaczony jest dla graczy w wieku 8-108 lat, ale myślę, że młodsze dzieci, które już dobrze potrafią liczyć, też mogą zacząć w nią grać.
To co spróbujecie przechwycić ZEUSA? Najważniejszego z bogów greckich, władcę błyskawic.
Życzę powodzenia i miłego grania ☺

Tekst i rysunki Edyta Przystupa

eprasa.pl 832fa16151

Nowogardzcy sportowcy otrzymali stypendium

Na ten cel Urząd Miejski przeznaczył 2100 zł

W poniedziałek (24 lutego), w Urzędzie Miejskim w Nowogardzie, pięciu sportowców z naszej gminy otrzymało z rąk burmistrza akty przyznania stypendium sportowego. Jednorazowe kwoty stypendium wahały się od 100 do 600 zł. Wyróżnionymi sportowcami byli Krzysztof Skryplonek, Nikola Wielowska, Hubert Grygowski, Ewa Bańkowska oraz Szymon Piecyk.

Jak co roku, z udziałem sportowców, rodziców oraz burmistrza Roberta Czapli odbyło się w Urzędzie Miejskim w Nowogardzie podpisanie i wręczenie aktów przyznania stypendiów sportowych, za wyniki osiągnięte w ubiegłym roku. Co warto zauważyć, aż trzech z pięciu nagrodzonych sportowców to kolarze, co świadczy o tym, że nowogardzkie kolarstwo ma się dobrze i głównie za sprawą kolarzy głośno o naszym mieście nie tylko w całej Polsce, ale i na świecie. Oprócz kolarzy stypendium otrzymał także kulturysta i karateka. Prezentacje poszczególnych sportowców przedstawimy na podstawie wysokości przyznanego jednorazowego stypendium. Ewa Bańkowska – o tej zawodniczce niedawno publikowaliśmy obszerny materiał, w którym sama zawodniczka wspominała swoje początki z kolarstwem oraz największe sukcesy osiągane w 2019 roku. Na pewno warto przypomnieć jej złote medale Mistrzostw Świata w kolarstwie torowym oraz złote medale Mistrzostw Świata Amatorów rozgrywanych w Poznaniu. Ewa Bańkowska w zasadzie od 2019 roku jest mieszkanką Nowogardu i szturmem wdarła się na nowogardzkie sportowe „salony". Zawodniczce przyznano najwyższe stypendium pośród wyróżnionej grupy w wysokości 600 zł. Nikola Wielowska jest uczennicą I Liceum Ogólnokształcącego im. ppor. Emilii Gierczak w Nowogardzie, ma 17 lat i w minionym roku także stawała na podium Mistrzostw Świata oraz Mistrzostw Europy w kolarstwie torowym. Nikola jest wychowanką Ryszarda Posackiego, szkolącego dzieci i młodzież w klubie kolarskim Chrabąszcze Nowogard. Warto dodać, że osiągnięcia Nikoli zostały także docenione przez Marszałka Województwa, który również przyznał naszej reprezentantce stypendium. Nikola Wielowska od gminy Nowogard otrzymała stypendium w wysokości 500 zł. Krzysztof Skryplonek to już bardzo znana postać w polskiej, a także zagranicznej kulturystyce. Obecnie ma 39 lat i jest zawodnikiem klubu sportowego Pomorzanin Nowogard. Od lat jest w pierwszym składzie reprezentacji polski PZKFiTS. W minionym roku Krzysztof Skryplonek zdobył srebro mistrzostw świata w zawodach kulturystycznych w Hiszpanii w Tarragonie oraz m.in. 2 złote medale w kategoriach: senior do 90 kg oraz master open w Międzynarodowych zawodach Fitness Maria w Kownie (Czechy). Kwota przyznanego stypendium dla Krzysztofa Skryplonka to 500 zł. Hubert Grygowski to trzeci z grona nowogardzkich kolarzy. Tak jak Nikola Wielowska stawiał swoje pierwsze kroki w kolarstwie pod czujnym okiem Ryszarda Posackiego. W 2019 roku wygrał wyścig w Damme (Belgia). Zdobył srebrny medal na Ogólnopolskiej Olimpiadzie Młodzieży na torze w Pruszkowie. W tym roku dostał powołanie do kadry Narodowej na Europejskie Igrzyska w Baku. Kwota przyznanego stypendium dla Huberta Grygowskiego wyniosła 400 złotych. Szymon Piecyk to student Akademii Morskiej w Szczecinie i mieszkaniec Strzelewa, ma 21 lat. Szymon Piecyk zdobył dwa srebrne medale w kategorii kumite indywidualne mężczyzn open i do 75 kg na Akademickim Pucharze Świata. Jest doskonale rozwijającym się zawodnikiem w bardzo trudnym sporcie jakim jest karate. Na co dzień trenuje w klubie LUKS Karate w Goleniowie. Kwota przyznanego stypendium dla Szymona Piecyka wyniosła 100 złotych.

W poniedziałek pięciu sportowców z gminy Nowogard otrzymało stypendium za swoje osiągnięcia w 2019 roku

KR
Info i foto: UM Nowogard

Wszystkiego naj, naj, naj...
z okazji 13 urodzinek!
Dla naszej Kochanej
Kornelii Kowalczyk
Niech ten radosny dzień
na zawsze troski odsunie w cień
i niech się śmieje do Ciebie świat
przez wiele, wiele szczęśliwych lat!
Życzą Ci:
babunia Mireczka, dziadziuś Jureczek,
ciocia Aga, wujaszek Grzesiu oraz
Twoja Mamunia i siostrzyczka Misia

OGŁOSZENIE

Burmistrz Nowogardu
zaprasza do składania ofert
na stanowisko

Specjalisty do spraw kadr

Od kandydata oczekujemy:
- Doświadczenia w zarządzaniu kadrami;
- Samodzielności, dobrej organizacji pracy, systematyczności i rzetelności;
- Łatwości i swobody w przyswajaniu wiedzy;
- Chęci rozwijania się;

Wymagane dokumenty:
- CV;
- List motywacyjny;
- Dokumenty potwierdzające kwalifikacje;
- Oświadczenie o wyrażeniu zgody na przetwarzanie danych osobowych.

Dokumenty należy składać w Biurze Obsługi Interesanta pokój nr 5 do dnia **9 marca 2020 roku**, w zamkniętych, opatrzonych imieniem i nazwiskiem kopertach z dopiskiem: „Specjalista ds. kadr ". Dodatkowych informacji o naborze udziela Pan Grzegorz Wasilewicz, tel. 913926216, e-mail: kadry@nowogard.pl, pokój 201.

REKLAMA

eprasa.pl 832fa16151

OGŁOSZENIA drobne

NIERUCHOMOŚCI

- Sprzedam garaż na zamkowej z kanałem, cena 21000 zl tel. 793156128
- Sprzedam mieszkanie 2 pokoje 42 metry, balkon, piwnica, warszawska 3 piętro, do odświeżenia, cena 172000 zl. ważne do 15 marca. tel. 793156128
- Wynajmę mieszkanie 58 m2. Więcej informacji pod nr tel. 695-264-594.
- Sprzedam kawalerkę 783 440 401
- **Sprzedam stawy hodowlane ryb- 4,5 ha, uzbrojony teren pod zabudowę -1 ha tel. 724 049 451**
- Do wynajęcia mieszkanie w Wierzbięcinie. 785 150 160
- Sprzedam działkę 1400m2 wraz z budynkiem mieszkalnym do kapitalnego remontu, gm. Osina. 690 443 249
- **Kupię garaż murowany na ul. Zamkowej. Tel. 505 839 170**
- **Sprzedam działkę ogrodową 4 ary, altanka + media, cena 8500 zł od uzgodnienia. Tel. 880 493 551**
- **Wynajmę kawalerkę. 693 240 120**
- **Sprzedam nowy lokal użytkowy o pow. 200 m² po działalność (warsztat; usługi; fitness) w Nowogardzie. 603 666 465**
- **Sprzedam działkę uzbrojoną 1.28 ha z budynkiem gospodarczym. 724 343 872**
- **Sprzedam mieszkanie trzypokojowe, 48m2, centrum miasta. 605 856 536**
- Do wynajęcia pokój w Osinie. 505 092 712
- **Wynajmę górę domu. 501 814 871**
- **Sprzedam 1,5 ha ziemi obręb Lestkowo, Cena 40 tys. zł. 501 440 385**
- **Sprzedam mieszkanie 3 pokojowe 68 m² bezczynszowe na ul. Racibora, wysoki standard , 379 tys. do negocjacji, możliwość dokupienia garażu. 693 900 366**
- **Do wynajęcia dwupokojowe mieszkanie. 695 646 258**
- **Do wynajęcia całkowicie umeblowana kawalerka, Warszawska I piętro. 510 516 190**
- **Do wynajęcia 3-pokojowe umeblowane. 604 441 609**
- **Działkę budowlaną uzbrojoną z warunkami zabudowy 1064 m2 Kościuszki sprzedam. 691 180 848**

Sprzedam mieszkanie
bezczynszowe, pow. 66,48 m².,
3 pokoje, 1 pietro, garaż, pom. gosp., działka.
Tel. 696 356 255

- Kupię mieszkanie lub część domu w Nowogardzie, może być do remontu (bez pośredników) tel. 790 741 525
- **Wydzierżawię lokal przy ulicy 700-lecia koło POLO. Pow. ok 20 m. kw. Tel. 794 718 074**
- **Sprzedam lub wynajmę garaż ul 5 Marca tel. 607 289 885**
- Sprzedam działki budowlane, Kościuszki. Tel. 664 726 394
- **Wynajmę mieszkanie dwupokojowe. 782 254 902**
- **30 arów działka w Kościuszkach z warunkami zabudowy sprzedam. Tel. 508 211 575**
- **Sprzedam budynek mieszkalny Żabowo działka 25 ar. Tel. 685 359 355**
- **Atrakcyjna działka pod zabudowę 0.5 ha w Taczałach przy zalewie rzeki Regi 14 zł/m2. Tel. 502 047 864**
- **Sprzedam działki pod zabudowę ok. 1000 m2 w Nowogardzie przy Asnyka. Tel. 501 307 666**
- **Sprzedam mieszkanie trzypokojowe przy ul. Warszawskiej, IV piętro, 58m2 , po kapitalnym remoncie, 235 tys. zł., bez pośredników. Tel. 572 402 525**
- Sprzedam mieszkanie w Nowogardzie 58m², cena 3800zł za m². Tel. 721 922 930
- Do wynajęcia lokal 48 m², Bohaterów Warszawy 42F, bardzo dobry dojazd do lokalu. Tel. 531 932 810 (godz.10.30- 18.00)
- **Sprzedam ziemię 0,474 ha miejscowość Kościuszki koło Nowogardu. Media w pobliżu. Cena do uzgodnienia. 91 452 54 48**
- **Sprzedam działkę budowlaną w Karsku. Tel. 691 664 658**
- **Sprzedam działki budowlane w Ostrzycy i Ogorzelach 603 198 280**
- Jedyne w mieście działki uzbrojone z planem zagospodarowania przestrzennego sprzedam. 693 850 197

MOTORYZACJA

- Sprzedam samochodzik ,trzykołowy elektryczny. Zasięg 50 km, dwudrzwiowy. Może być dla inwalidy. Cena do uzgodnienia. 606 312 832
- Sprzedam Toyota Avensis, rok prod. 2010, poj. 1,8, 147 km, przebieg 128000, kolor szary metalik. 664 779 872
- Sprzedam Ford K, rocznik rocznik 2002, 1.3 benzyna, mały przebieg, świeży przegląd, OC do 02.02. Tel. 503 416 697
- Sprzedam Volswagen t4 poj.1.9 disel skrzynia 6 osób, rok 1991. Cena 3500. Tel. 607 690 741
- Sprzedam alufelgi Audi z oponami 225/45 R17. Tel. 723 585 726
- Sprzedam kemping hobby. Tel. 695 359 355
- Sprzedam motocykl Honda Goldwing SE, poj. Silnika 1500 rok prod. 1998, stan idealny gotowy do jazdy. Tel. 887 137 129
- Sprzedam samochód marki Volvo v-50 rok 2007. Tel. 508 290 657
- Sprzedam stalowe felgi do VW Golf V, 4 szt. 15", tel 605 522 340
- Sprzedam opony zimowe Michelin Primacy Alpin 225 55 R16, 4 szt. , tel. 605 522 340
- Sprzedam felgi stalowe do Mazdy 15", 4 szt, tel. 605 522 340
- Sprzedam opony zimowe 4 szt., Kleber Krisalp HP2 195 60 R15. 605 522 340

ROLNICTWO

- Sprzedam prosięta. 500 835 336
- Kupię Łubin do siewu tel. 724 827 779
- Szkółka w Kasku poleca bardzo duży wybór roślin kwalifikowanych w tym drzewa owocowe 3-4 letnie w pojemnikach. Tuje szmaragdowe 70-80 cm po 10 zł za sztukę . Tuje szmaragdowe 1 m po 15 zł za sztukę. Zapraszamy tel. 606 106 142
- **Sprzedam prosiaki. 785 457 077**
- **Łubin słodki sprzedam. Tel. 795 916 988**
- **Sprzedam pszenice paszową oraz pszenice jarą ostka świeża. Tel. 531 302 840**
- **Sprzedam prosięta, Dąbrowa 55. 889 463 196**
- **Karp kroczek sprzedam. 91 39 182 97**
- Orka, talerzówka ciężka, siew agregatem. 608 01 39 95
- **Brona talerzowa 2 m sprawna cena 2500 zł, rozsiewacz nawozów Amazone – sprawny cena – 2500 zł; pług 3skibowy obrotowy fraudge do remontu cena 3500 zł; ciągnik Case 5130a r.p. 1993 z nowym turem cena 60 000 zł sprawny. Tel. 602 708 518**
- **Jajka wiejskie sprzedam. 501 307 666**
- **Kupię łubin do siewu. 724 827 779**
- Sprzedam kozy miniaturki, owce, jaja emu. Tel. 606 627 718
- Sprzedam agregat siewny, rozrzutnik obornika i dmuchawę ssąco-tłoczącą oraz pszenżyto dubelt do siewu. 606 576 417
- Ule sprzedam tel. 600 182 682
- Sprzedam przyczepę wywrotkę D-47, zarejestrowaną, ubezpieczoną, z ważnym przeglądem do 06. 2021r. Tel 512 532 734
- **Kurki odchowane 600 539 790**
- **Sprzedam owies. 781 744 340**
- **Kurki nioski odchowane, powyżej 7tyg., pełen program szczepień, sprzedaż od 30 marca. Tel. 502 530 452, 510 127 838**
- **Sprzedam słomę w kostkach. 795 911 886**
- Rzepak jary, zboża sprzedam. Tel. 502 853 573
- Grykę sprzedam i mieszalnik 1 tona. 603 467 609

USŁUGI

- Usługi ogólnobudowlane, docieplenie budynków, malowanie, szpachlowanie, glazura, hydraulik, regipsy, adaptacja poddaszy. Tel. 600 626 268
- **Zlecę wykonanie posadzki 250m². Tel. 694 459 638**
- **Kompleksowe wykończenie wnętrz remonty mieszkań i łazienek. Tel. 692 421 192**
- **Usługi ładowarką teleskopową + 12 m wysięgu. 608 013 995**
- **Budowa domów od podstaw, wieloletnie doświadczenie. 502 568 622**
- **Malowanie mieszkań. Tel 730 99 44 79**
- **Usługi remontowo-budowlane wykonam 608 364 330**
- Manicure – 40 zł, Pedicure – 50 zł. 886 511 356
- **KOMPLEKSOWE REMONTY MIESZKAŃ. 721 460 551**
- **Usługi glazurniczo ogólnobudowlane, płytkowanie, szpachlowanie, malowanie, tapetowanie, regipsy, panele kompletne wykończenia wnętrz. Tel. 537 275 547**
- **Prace elektryczne, remonty mieszkań. 607 729 933**
- Usługi ogólnobudowlane kompletne wykończenia wnętrz, malowanie, glazura, terakota, parkiety, regipsy, docieplanie budynków. Tel. 798 523 288
- Malowanie, szpachlowanie, tapetowanie, panele , płytki, naprawy hydrauliczne i elektryczne, tel. 666 047 905.
- **Matematyka. 668 17 12 12**
- **Regulacja, naprawa, konserwacja okien i drzwi. Tel. 695 181 070**
- **Rolety. 695 181 070**
- **Usługa transportowa pojazdy o ładowności 1,5 tony oraz 6ton. Tel. 796 767 980**
- Roboty wykończeniowe: regipsy, malowanie, szpachlowanie, panele, wykończenia posadzek i inne. Tel. 697 674 628.
- Transport, przeprowadzki. 696 138 406

z Goleniowa
KRETA • KORFU • ZAKYNTHOS
RIWIERA TURECKA • ALBANIA
Zadzwoń! Napisz! Przygotujemy ofertę specjalną dla Ciebie i Twoich bliskich!
MARGO Goleniów, www.margo.goleniow.pl
tel. 571 412 716; 91 419 09 00

- Usługi remontowo-budowlane malowanie, szpachlowanie, płytki. 723 782 255
- Szpachlowanie, malowanie, tapetowanie, regipsy, panele, montaż drzwi. 503 045 655
- **Remonty, wykończenia. 724 568 015**
- **Malowanie, szpachlowanie, panele. 788 566 432**
- Usługi finansowe, kredyty, pożyczki z dojazdem do klienta. 536 246 439, 533 673 753, 504 774 351
- **PRANIE-MAGIEL,PRANIE DYWANÓW, WYKŁADZIN, TAPICERKI MEBLOWEJ SAMOCHODOWEJ/ SKÓRZANEJ MATERIAŁOWEJ / POŚCIELI WEŁNIANEJ / LANOLINĄ/ SPRZĄTANIE: CZYSZCZENIE FUG.TEL.604 373 143 , 794 229 083.**
- **Pranie tapicerki meblowej oraz dywanów. Sprzątanie domów. ROMTEX Tel. 668 15 15 16**
- **Czyszczenie parą również grzejników. Tel. 668 15 15 16**
- Remont na każdą kieszeń. Tel.609 715 839
- **Malowanie, montaż paneli podłogowych i inne drobne naprawy wykona "złota rączka". 91 39 22 783, 784 79 22 70**
- Naprawa RTV Sawicki. 888 330 606
- Firma budowlana z wieloletnią działalnością przyjmie zlecenie na budowę domów od podstaw, przekładek dachów, docieplenia, układanie kostki, różne rodzaje. Tel. 607 137 081;
- MS BIOSS. Sprzedajemy Naprawiamy za gotówkę na raty laptopy tablety telefony. Skupujemy laptopy telefony. Adres Nowogard 700Lecia 15 I piętro nad apteką tel 91-577-53-73 lub 792-228-896
- Zwrot podatku z pracy rodzinne, urlopowe: Niemcy, Holandia, Austria, Anglia, Belgia, Norwegia. Tel. 71 385 20 18, 601 759 797
- Transport, przeprowadzki, opróżnienie mieszkań, piwnic, gratów. Tel 668 343 638
- AGENCJA REKLAMOWA VIZART, oprawianie prac w 2 minuty,

EXTRA DOM
BIURO NIERUCHOMOŚCI
Goleniów tel. 91 407 33 77
ul. Konstytucji 3 Maja 43/2
Nowogard tel. 91 392 22 33
ul. Bohaterów Warszawy 1

Zapoznaj się z szeroką ofertą na naszej stronie
www.extradom.net.pl

eprasa.pl 832fa16151

bindowanie, wydruki, ksero, laminowanie, Nowogard ul. 700 lecia 15 (nad sklepem zielarskim)Tel. 605 522 340

- Przepisywanie prac (licencjackich, magisterskich i innych), dokumentów, CV, listów motywacyjnych, Szybko, solidnie. Agencja reklamowa Vizart Nowogard ul. 700 lecia 15 (nad sklepem zielarskim)Tel. 605 522 340.
- Wyburzamy, budujemy i remontujemy. 668 343 638
- **Usługi Fryzjerskie Męskie w domu klienta Sudomierski. Tel. 536 867 154, 91 39 22 063**

PRACA

- **Poszukuje opiekunki do starszego pana kontakt po 15stej tel. 601 795 366**
- **KIEROWCA C+E POLSKA--SZWECJA TEL.601 420 009**
- **Zatrudnię ekspedientkę w sklepie spożywczym Lewiatan. Tel. 509 239 619**
- **Zlecę przekładkę dachu. Tel. 501 549 756**
- **Zatrudnię pracownika usługi remontowo-wykończeniowe. 697 329 453**
- **Przyjmę do pracy na stanowisko sprzedawcy w sklepie spożywczym w Jenikowie. 667 086 870**
- **Firma Joga zatrudni pracownika przy produkcji okien, mile widziane doświadczenie. Tel. 695 400 600**
- **Poszukuje pomocnika do montażu i produkcji ogrodzeń. 502 151 691**
- **Przyjmę murarza, dobre warunki płacowe. 502 568 622**
- **Zatrudnię pracowników budowlanych. 508 290 657**
- Zatrudnię murarza i pomocnika. Tel 501 549 756
- **Pracowników budowlanych, betoniarzy, zbrojarzy zatrudnię. Tel. 694 440 205**
- **Do dociepleń z doświadczeniem i do pomocy, umowa o pracę. Tel. 782 860 130**
- Praca w Szwecji/okolice Goteborg. Szukam stolarzy/budowlańców do pracy w Szwecji. Wszelkie informacje pod nr telefonu: +46 762 18 55 66 – Daniel
- **Zatrudnię elektryków mogą być emeryci cały, pół, ćwierć etatu praca na budowie lub w warsztacie. Tel. 606 824 461**

INNE

- Sprzedam rowerek dziecięcy stan idealny cena 200 zł. Tel. 607 289 885
- Deska topolowa sucha, prosta 50 szt. dł. 4m. Tel. 605 967 588
- Sprzedam łóżko rehabilitacyjne z pilotem 4 funkcje + materac odleżynowy rurowy. Tel. 665 478 842
- Styropian kupię tel 600 182 682
- **Sprzedam meblościankę młodzieżową w kolorze jasnym, cena 150 zł do negocjacji. 730 031 128**
- **Owczarek niemiecki szczenięta bardzo ładne, długowłose, rodzice z rodowodem. 51 93 07 288**
- Sprzedam drewno kominkowe i zrzyny tartaczne, pocięte na długość ok. 30 cm, idealne na rozpałkę. 780 067 813
- Żeliwny piec CO viadrus uzz i nowy elektryczny boiler 140 l cwu tanio sprzedam. 508 211 575 Sprzedam tanio nowy wkład kominka z płaszczem wodnym narożny z szybą panoramiczną. Tel. 507 967 205
- Sprzedam barakowóz i wojskową naczepę do przewozu ludzi. Tel 500 841 914
- Sprzedam NOWY materac kokosowy, wymiar 180*200*24cm, tel. 605 522 340
- Sprzedam zegarek Samsung Galaxy Gear Fit, nowy, tel. 605 522 340
- Sprzedam TV plazmowy 42 cale LG, z dyskiem twardym, tel. 605 522 340
- Sprzedam szafkę kuchenną brązowo-biała, z płytą indukcyjną, z blatem, tel. 605 522 340
- Sprzedam sofę skórzaną trzyosobową typu SONIA ciemny brąz, drewno, z funkcją spania, tel. 605 522 340
- Sprzedam Pralko-suszarka HOOVER WDXA 5117AH-S, wkład 11 kg, tel. 605 522 340.
- **Przyjmę mikrofalówkę. 663 213 140**
- Przyjmę używany sprawny piec CO na paliwo stałe. 535 008 877
- Sprzedam drewno suche tanio. 691 848 026
- **Drewno, bukowe, dębowe, pocięte, porąbane. Tel. 603 353 789**
- **Sprzedam drewno opałowe. 667 788 820**
- Do wynajęcia zagęszczarka – 400 kg. 790 285 382
- Piec gazowy c.o. dwufunkcyjny wiszacy firmy vaillant - junkers--bosch niemiecki do mieszkania,domu z gwarancja serwisowa cena od 1.000zl tel 691 686 772
- Przyjmę radio i laptopa **663 213 140**
- Przyjmę dwie wersalki, szafki kuchenne i pralkę automatyczną. 796 080 198

DYREKTOR
ZESPOŁU SZKÓŁ NR 1 IM. STANISŁAWA STASZICA
W NOWOGARDZIE

OGŁASZA NABÓR
NA WOLNE STANOWISKO URZĘDNICZE
Starszego Księgowego

Informacji o naborze udziela Pani Izabela Kisłowska
nr tel. 91 39 26 162 wew. 42 email: kadry@zsp.nowogard.pl.

Wszystkich zainteresowanych zapraszamy do zapoznania się ze szczegółami ogłoszenia na stronie www.bip.zsp.nowogard.pl w zakładce „konkursy – konkursy w toku".

WARSZTAT SAMOCHODOWY
ŚCIEŻKA DIAGNOSTYCZNA
Profesjonalna naprawa od A do Z
SZYBY SAMOCHODOWE
OSOBOWE, CIĘŻAROWE I MASZYNY
NA WYMIAR PLANDEKI NA WYMIAR
Ul. Nadtorowa 12 tel 91 39 20 131 kom 601860716
UDZIELAMY GWARANCJI NA WYKONANE USŁUGI
Ul. Kilińskiego 26 tel 91 39 25 627 kom 601897368

auto gaz
naprawa i montaż instalacji
mechanika
rozrządy, zawieszenia...
więcej na www.giejbo.pl
ul. B.Chrobrego 29, Goleniów, tel. 91 407 33 07, kom. 606 948 278

Agro-BusinessTrade SP. Z O.O.
POSZUKUJE
KIEROWCÓW KAT. C+E
WYMAGANIA:
- aktualne prawo jazdy kategorii C+E
- świadectwo kwalifikacji zawodowej
- aktualne orzeczenie psychologiczne
- cyfrowa karty kierowcy

OFERUJEMY:
- atrakcyjne wynagrodzenie wypłacane w terminie
- nowoczesne auta marki DAF, MERCEDES, MAN.
- praca w systemie tygodniowym
- ubezpieczenie grupowe

TELEFON: +48 603 129 069 • +48 785 900 833
Jedności Narodowej 23A • 72-130 Maszewo
e-mai : biuro@agro-business.pl

REKLAMA WIZUALNA
BANERY, plakaty wielkoformatowe
szablony malarskie, naklejki ścienne
NADRUKI na folię i szyby
Projekty graficzne, retusz zdjęć, wizytówki, naklejki, ulotki, plakaty, foldery, książki, oprawa, klejenie, laminowanie, bindowanie
ul. Boh. Warszawy 7A · NOWOGARD · tel. 91 392 21 65

AUTO-SERWIS Arkadiusz Czuba
car autoteile
Ponad 10-letnie doświadczenie w pracy na stanowisku mechanik w serwisie TOYOTY
przeglądy okresowe w TOYOTACH i nie tylko
- naprawy bieżące
- serwis klimatyzacji
- przeglądy okresowe
- serwis opon
- diagnostyka komputerowa
- wymiana rozrządu
- oleje CASTROL
- akumulatory Bosch, Varta

Zapewniamy atrakcyjne ceny
Sąpolnica 25
72-200 Nowogard
tel. 608 690 831

POMOC DROGOWA
Andrzej Słomski
Tel. 665 770 442

AUTO- CZĘŚCI Jacek Tworek
SKLEP, • WARSZTAT SAMOCHODOWY
• KLIMATYZACJA: naprawa + serwis
• SZYBY SAMOCHODOWE: montaż i naprawa
• MECHANIKA i DIAGNOSTYKA AUT
Profesjonalna obsługa, nowoczesny sprzęt
tel. 668 477 803, 662 195 926
ul. ks. J. Poniatowskiego 31C • NOWOGARD
(wyjazd na Stargard)

eprasa.pl 832fa16151

Sprzedam działkę niezabudowaną
przy ul. Nadtorowej
o pow. 6727 m²
tel. 785 400 106

Wynajmę halę
na działalność lub magazyn
o pow. 766 m² lub 855 m²
przy ul. Nadtorowej
w Nowogardzie
tel. 785 400 106

KUPIĘ DREWNO
tartaczne
świerk, sosna, brzoza, topola
tel. 697 174 369

SPRZEDAM DREWNO
kominkowe, opałowe
buk, jesion, dąb, brzoza
tel. 691 466 441

ATERIMA MED
Opiekunki w Niemczech
Sprawdzone oferty!
Tel. 91 506 55 55
Nawet 1500 EUR netto
+ PREMIA 300 EUR (brutto)

Sprzedam
działkę przemysłową
37 arów
tel. 603 450 718

Układanie polbruku, granitu
Budowa ogrodzeń
klinkierowych,
panelowych z siatki
tel. 669 342 893

HURTOWNIA GLAZURY i WYPOSAŻENIA ŁAZIENEK
VELES
- glazura
- terakota
- panele
- drzwi
- parapety
- ceramika łazienkowa
- wanny, kabiny
- meble łazienkowe
- armatura

Projektowanie Łazienek

ul. 5 Marca 7 • Nowogard
(za Netto) 91 39 22 262

Sprzedam działkę
23 ar pod działalność gospodarczą przy ul. Górnej 4.
Tel. 695 400 600

Usługi Remontowo-Budowlane
Ceny do negocjacji
784 612 587

FIRMA AGRO TRANS SP. Z O.O.
Z SIEDZIBĄ W OSOWIE 13, 72-200 NOWOGARD
ZATRUDNI KIEROWCĘ KAT. C+E
Kontakt
502 671 607

Upadłość konsumencka
Masz długi, których nie możesz spłacić, nie prowadzisz działalności, nie masz majątku.
Pomogę zgłosić upadłość.
Konsultacje darmowe
Tel. 669 681 080,
www.szczecin-syndyk.pl
restrukturyzacjakonsumenta@gmail.com

Ogłoszenia w gazecie
karolinasb@domjudy.pl
Tel. 506 638 789

Agro-BusinessTrade SP. Z O.O.

ZATRUDNI
Specjalista ds. logistyki / Spedytor / Logistyk

Opis stanowiska :
Osoba zatrudniona na tym stanowisku będzie odpowiedzialna za kompleksową organizację pracy taboru transportowego.
Zakres obowiązków :
- planowanie i organizowanie transportu oraz prowadzenie związanej z nim dokumentacji
- monitoring i nadzór nad realizowanymi zleceniami
- rozwój bazy klientów i przewoźników

Oczekiwania :
- wykształcenie kierunkowe, preferowane wyższe (atutem będzie wykształcenie związane z transportem, logistyką etc.),
- doświadczenie w transporcie krajowym i/lub międzynarodowym,
- znajomość języka niemieckiego umożliwiająca swobodną komunikację, będzie dodatkowym atutem,
- komunikatywność i zdolności interpersonalne,
- odporność na stres, odpowiedzialność za powierzone i wykonywane zadania,
- bardzo dobra znajomość pakietu MS Office (szczególnie Excel),
- Prawo jazdy kat. B.

Oferujemy :
- pracę w stabilnej i dynamicznie rozwijającej się firmie,
- atrakcyjne wynagrodzenie,

Rodzaj pracy: Pełny etat

TELEFON: +48 603 129 069 • +48 785 900 833
Jedności Narodowej 23A • 72-130 Maszewo
e-mai : biuro@agro-business.pl

GABINET ORTOPEDYCZNY
lek. med. Mariusz Piwowarski
specjalista ortopedii i traumatologii narządu ruchu
Tel. 600 397 039
72-200 Nowogard, ul. Boh. Warszawy 4b

FARMA SERWIS

Firma Farma Serwis Sp. z o.o.; nowoczesne gospodarstwo
w województwie zachodniopomorskim

zatrudni traktorzystę

W lokalizacjach:
- Redło;
- Konarzewo.

Wymagania:
- prawo jazdy kategorii T.;
- doświadczenie w pracy w rolnictwie;
- mile widziana obsługa ładowarki teleskopowej i uprawnienia na opryski.

Oferujemy:
- pracę w stabilnej firmie;
- wynagrodzenie adekwatne do doświadczenia;
- zatrudnienie na umowę o pracę, po czasie próbnym na czas nieokreślony;
- możliwość rozwoju i zdobywania nowych uprawnień.

Prosimy o wysyłanie CV na adres:
e.smialowska@farmaredlo.pl

Konsultacje kardiologiczne

- Kwalifikacje do leczenia zabiegowego przezskórnego choroby wieńcowej
- Kwalifikacje do leczenia zabiegowego przezskórnego chorób strukturalnych serca

Prof. nadzw. dr hab. n med.
Jarosław Gorący
Specjalista w zakresie chorób wewnętrznych
Specjalista kardiolog
SZOZ Praxis
ul. Dworcowa 2,
tel. 91 392 07 87

Agro-BusinessTrade SP. Z O.O.

ZATRUDNI
KSIĘGOWĄ NA PEŁNY ETAT

Zakres obowiązków:
- klasyfikacja, kompletowanie i ewidencja dokumentów księgowych,
- wprowadzanie dokumentów do systemu księgowego,
- wprowadzanie płatności do realizacji w systemach bankowości elektronicznej,
- realizacja procesu windykacji należności od klientów firmy,
- sporządzanie bieżących informacji finansowych i rozliczeniowych na potrzeby Kierownictwa Firmy.

Wymagania:
- Wykształcenie kierunkowe – w zakresie rachunkowości,
- Doświadczenie w pełnej księgowości - 2 lat,
- Praktyczna znajomość przepisów podatkowych i innych, które są niezbędne do samodzielnej pracy na zajmowanym stanowisku, przy obliczaniu zobowiązań podatkowych,
- Bardzo dobra obsługa komputera i urządzeń biurowych,
- Bardzo dobra znajomość pakietu MS Office (szczególnie Excel),
- Wiedza z zakresu kadr i płac będzie dodatkowym atutem,
- Prawo jazdy kat. B.

Oferujemy:
- pracę w stabilnej i dynamicznie rozwijającej się firmie,
- samodzielną i ambitną pracę,
- atrakcyjne wynagrodzenie,
- szansę poszerzania wiedzy i doświadczenia w różnych obszarach,

Miejsce pracy: Maszewo

Zainteresowane osoby proszone są o przesłanie CV wraz z listem motywacyjnym na adres:
jk@agro-business.pl z dopiskiem „Aplikacja na stanowisko Księgowa"

PRACA OPIEKA NIEMCY! PROMEDICA24
Wyjedź na świąteczny kontrakt
i zarób nawet 16 700zł + do 300 EURO bonusu!
Nie znasz niemieckiego? Nauczymy Cię przed wyjazdem.
Szczecin, Al. Niepodległości 31. Zadzwoń tel. 517 176 102

eprasa.pl 832fa16151

El-car AUTO - CZĘŚCI car-audio&tuning
wszystkie części - najniższe ceny w MIEŚCIE !
Promocja !!! Płyn do spryskiwaczy ZIMOWY 5l - 10 zł
FILTRY, OLEJE
OLEJ GM OPEL 5L 10w40 65 zł!
OLEJ CASTROL MAGNETIC 10w40 4l - 79 zł
www.el-car.net, ul. 3 Maja 44
tel. 660 797 830, 91 392 11 55

SYSTEMY ALARMOWE
TV PRZEMYSŁOWA
„A.M.Z."
tel. 605 369 028
72-100 Goleniów, ul. Szarych Szeregów 7
Zestawy alarmowe dla biur lub domów
TV przemysłowa • Domofony • Wideofony

Ogłoszenia i REKLAMA w gazecie
karolinasb@domjudy.pl
Tel. 506 638 789

Jeśli masz problem z alkoholem lub ktoś w rodzinie.

Grupa AA Mieszko zaprasza w każdy wtorek o 9.00 i 16.00 pod Ratuszem.

KRZYŻÓWKA

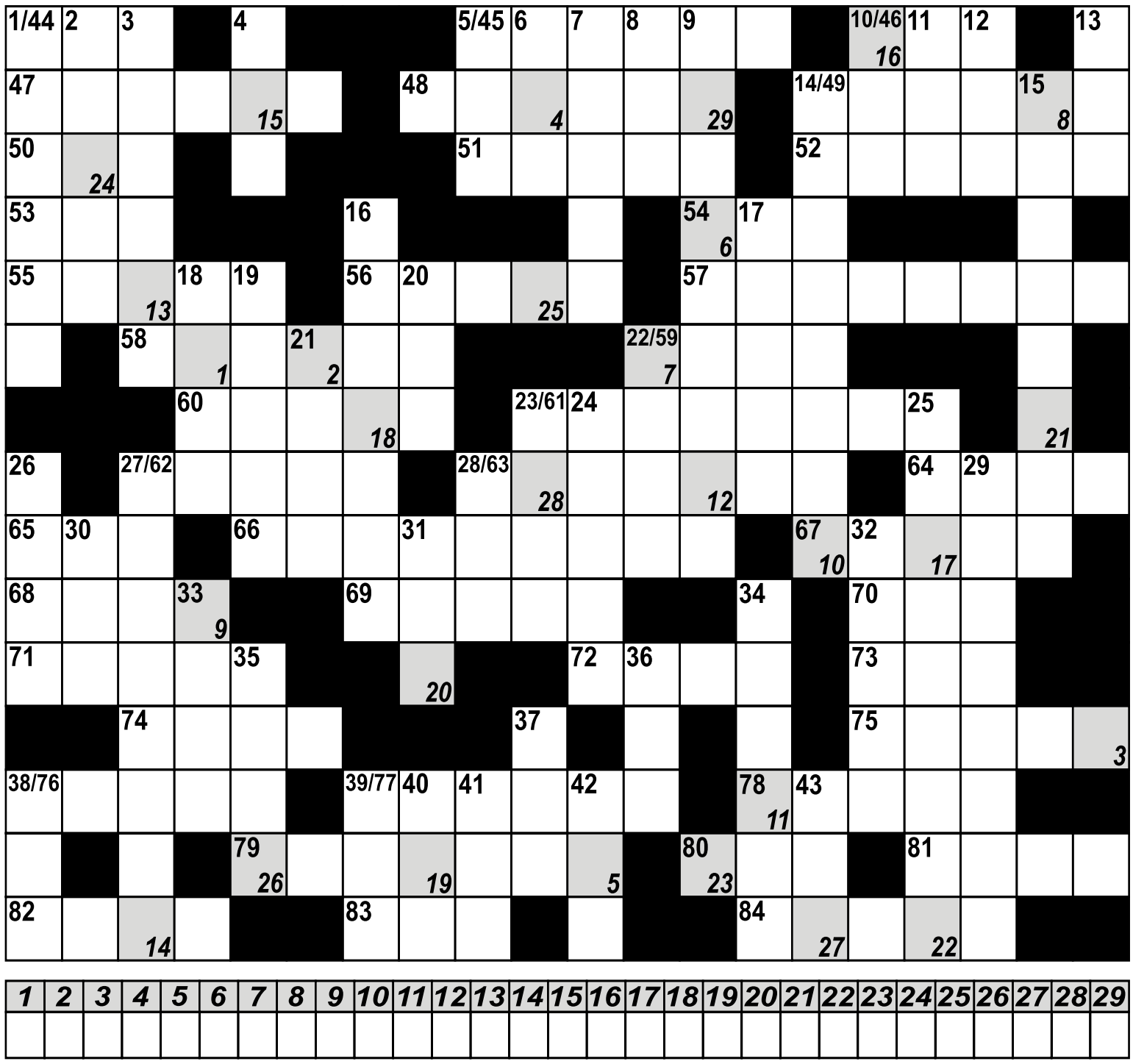

1	2	3	4	5	6	7	8	9	10	11	12	13	14	15	16	17	18	19	20	21	22	23	24	25	26	27	28	29

Pionowo:
1. świętuje 31.05.;
2. „... San Francisco", serial tv z Karlem Maldenem w roli głównej;
3. miasto w Alpach (Włochy);
4. środek odurzający;
5. cicho siany;
6. Sari, śpiewaczka światowej sławy;
7. pióro ozdabiające fryzurę damską;
8. ... Sumac, piosenkarka;
9. nadmierne zażywanie medykamentów;
10. estradowe imię Trojanowskiej;
11. dawniej - sługa, niewolnik;
12. miasto nad Eufratem;
13. wąż R. Kiplinga;
14. nie legato;
15. dziewczęca zabawka;
16. cios w boksie;
17. skok z kozłem w powietrzu;
18. rzeka z utworu Miłosza;
19. sąsiad Indii;
20. sługa królowej;
21. przepływa przez Drezno;
22. serce zegarka;
23. Henry, amerykański polityk (1777-1852);
24. kartka z ceną;
25. wyczerpanie;
26. wyspa w Aleutach;
27. prowadzi samochód;
28. kolor kawy z mlekiem;
29. słyszalność;
30. ... de Janeiro;
31. okręg węglowy w Polsce;
32. pokaz w kinie;
33. sowa lub jastrząb;
34. osobowy lub dzierżawczy;
35. Abul, polityk indyjski;
36. chorwacka wyspa;
37. duński grosz;
38. przewiew;
39. pas do kimona;
40. przyjaciel Adama Mickiewicza;
41. Yoko ..., żona Lennona;
42. badanie serca;
43. rumuński samochód terenowy.

Poziomo:
44. ojciec chrzestny;
45. imię Rodowicz;
46. terroryści z Irlandii;
47. Romanow, car Rosji;
48. francuska pani;
49. „... na sukces", program W. Manna;
50. autorytet, poważanie;
51. składak do pływania;
52. jeśli w rogu, to gamoń;
53. miasto w Peru;
54. żądlący owad;
55. twórca ZSRR;
56. potocznie besztanie;
57. gorszej jakości tytoń;
58. bryłka masła;
59. tańczony na wiedeńskich parkietach;
60. ciecz zbierana przez pszczoły;
61. miejsce grzebania zmarłych;
62. świątynia w Mekce;
63. pierwszy przeleciał nad kanałem La Manche;
64. imię męskie;
65. trichloroetylen;
66. zdobywczyni nagrody;
67. drąg strażaka, bosak;
68. o człowieku głupim – dawniej;
69. do obierania ziemniaków;
70. międzynarodowa waluta;
71. tętnica wiodąca krew z serca dla całego organizmu;
72. stolica Ghany;
73. Akademicki Związek Sportowy;
74. oczko wodne na pustyni;
75. brutto minus tara;
76. zapłonowa w aucie;
77. w galarecie nie plecie;
78. Magda z „Koła fortuny";
79. naczynie z uchem;
80. dopływ Warty;
81. jaja ryb;
82. klamot;
83. córka Kadmosa i Harmonii;
84. azjatyckie państwo.

PODPOWIEDŹ: ATKA, ECU, INO, LSD, OPEER, STACCATO

Rozwiązanie krzyżówki dla dorosłych : Serce to rzecz pojemna Henryk Szulc, Adam Głowicki, Elżbieta Antolak, Józef Górzyński, Zofia Lepka, Janina Rak, Agnieszka Skowrońska, Zdzisława Chocian, Andrzej Wdowiński, Urszula Kaczmarek, Natalia Furmańczyk, Patrycja Żóralska, Kazimierz Przybyłek, Szymon Rybarczyk, Pelagia Feliksiak, Aniela Warcholik, Sylwia Bartnicka, Teresa Szulc, Danuta Skowron, Grażyna Przybyłek, Halina Stefańska, Robert Kierzyk, Henryk Poncak, Stanisława Laufer, Paulina Szulc

Zwycięzcy prenumeraty: Grażyna Przybyłek, Aniela Warcholik

GAZETY dla zwycięzców losowania do odebrania w redakcji, ul. Boh. Warszawy 7a

Dla naszych najmłodszych

Weronika Zaremba, Martynka Polakowska, Igor Grenda, Antoś Nadolski, Nadia Grenda, Nikodem Poncak, Asia Karska, Wiktoria Antolak, Alicja Szulc, Marcel Budzich, Ania Stępień, Gosia Patecka

Zwycięzca: Wiktoria Antolak

KUPON

Imię i nazwisko ..... tel. .....

ROZWIĄZANIE .....

Kupon wraz z rozwiązaniem należy dostarczyć do redakcji. Spośród nadesłanych kuponów zostanie wylosowana nagroda ufundowana przez Wydawnictwo.

eprasa.pl 832fa16151

studio reklamy vizart Excellent
Nowogard
ul. 700 lecia 15
(nad Apteką Cardia, I Piętro)
e-mail: reklamavizart@wp.pl
www.reklamavizart.pl
Tel: 605 522 340
Zapraszamy
Pon.-Pt. 8-18, Sobota 9-14
REKLAMA W GAZETACH
SZYBKI CZAS REALIZACJI
NOWOŚĆ TYLKO U NAS !
FOLIA ONE WAY VISION KLEJONA OD WEWNĄTRZ szyby !
REKLAMY PIECZĄTKI
KONKURENCYJNE CENY
- WYDRUKI WIELKOFRMAT., BANERY
- TABLICE, SZYLDY, KASETONY, SIATKI
- REKLAMA NA: POJAZDACH, ODZIEŻY
- LITERY PRZESTRZENNE, FLAGI, inne
- POLIGRAFIA, WIZYTÓWKI, ULOTKI, PLAKATY, FOLDERY
- GAZETKI, ZAPROSZENIA, WIDOKÓWKI, STRONY www, inne
- KSERO DO A4, A3 (KOLOR, CZARNOBIAŁE)
- LAMINOWANIE DOK. DO A4, A3, inne
- BINDOWNIE PRAC, OPRAWIANIE PRAC
- WYDRUKI PRAC, DOKUMENTÓW w 5 minut
Największy wybór okładek Tylko u NAS

ŻWIROWNIA DŁUGOŁĘKA
PIASEK, PIASEK PRZESIEWANY, ŻWIR, CZARNOZIEM, POSPÓŁKĘ
tel. 504 265 607
512 531 093
z dowozem do Klienta

Przedsiębiorstwo Usług Wodnych i Sanitarnych sp. z o.o.
ul. 3 Maja 14/2, 72-200 Nowogard
tel. 91 392 07 11, 91 392 07 17
Badania wody i ścieków - tel. 91 392 74 75
Wywóz nieczystości ciekłych - 91 392 36 77
Roboty inżynieryjno-budowlane oraz
warsztat naprawy pomp - 91 392 36 77
Zaopatrzenie w wodę i odbiór ścieków - 91 392 07 11
Czyszczenie kanalizacji i odwadniania osadów ściekowych - 91 392 36 77
POGOTOWIE WODNO-KANALIZACYJNE - 994

SYSTEMY ANTENOWE
MONTAŻ - SERWIS TV SAT
cyfrowy polsat HD
nc+HD
nc+HD na kartę
TV cyfrowa DVB-T
instalacje elektryczne
Dariusz Pawelec
tel. 795-279-165
POGOTOWIE SERWISOWE

INFORMATOR LOKALNY - NOWOGARD

Telefony alarmowe
Policja - 997, 112
Komisariat Policji Nowogard - 91 57 92 316
Straż pożarna - 998
Posterunek PSP Nowogard - 91 39 20 118
Pogotowie ratunkowe - 999
Stacja Pogotowia Ratunkowego w Nowogardzie - 91 43 26 103
Pogotowie gazowe - 992
Pogotowie energetyczne - 991
Pogotowie wodn.-kanal. (PUWiS) - 91 392 07 11; 994

Dyżur nocny
Nocna i Świąteczna Opieka Zdrowotna - 91 39 78 430; 609 361 999; 665 283 928

Przychodnie - poradnie
Szpital - centrala - 91 392 13 56
Praxis - SZOZ - 91 392 07 87
Praxis - Centrum okulistyczno-optyczne - 91 39 27 272
POZ Przychodnia przyszpitalna - 91 392 18 00; 91 392 18 06
Medyk - 91 392 29 21
PRAXIS 2 - M. Drobińska - 91 392 59 43
NZOZ "Sanus" - 91 392 69 60
NZOZ "Pro-med" - 91 392 67 40
NZOZ "Leks" - 91 392 25 25
- 91 392 68 25
NZOZ "Baby-med" - 91 392 60 13
Mardent - gabinety lekarskie - 91 392 26 33
Revital - Ośrodek Rehabilitacji i Odnowy Biologicznej - 91 392 14 67; 609 456 577
Pielęgniarki Środow.-Rodzinne - 91 392 09 26
Specjalistyczna Poradnia Terapeutyczna dla dzieci, młodzieży i ich rodzin - 91 392 07 43
Warsztaty terapii zajęciowej - 91 392 52 82
Zakład domowej opieki długoterminowej - 91 39 26 531; 509 142 650

Stomatologia
Praxis - Centrum stomatologiczne - 91 392 69 99
Pracownia protetyki stomatologicznej - Danuta Drapikowska 91 392 68 70
Protetyka stomatologiczna - Elżbieta Wysocka i Kazimierz Trojanowski - 91 392 61 07
"Nowo-dental" B. Szulejko - 695 264 677
- 91 392 14 67
"Dental - med" - 91 392 20 98
Lek. stom. H. Sporzyńska-Czausz - 603 705 630
Gabinety stomatologiczne "LUXdental" - 509 77 00 19, 91 434 97 09
MARDENT - 604 793 056; 536 048 616
Lek. Stom. Andrzej Rynkiewicz pogotowie stomatologiczne - 607 771 777
lek. Stom. D. Wałęga - Bąk pogotowie stomatologiczne - 604 441 609
lek. stom. A Mogilnicka - 506 606 955
lek. stom. E. Rosa - 532 512 703
lek. stom. D. Czernikiewicz - 91 392 66 39
lek. stom. M. Andrzejewska - 693 162 241
lek. stom. Krystyna Szeronos - 601 736 804

Urzędy
Urząd Miejski - 91 392 62 00
Biuro Obsługi Interesanta w UM - 91 392 62 14
Biuro Rady w UM - 91 392 62 10
Urząd Stanu Cywilnego - 91 392 62 30
Wydział Gospodarki Komunalnej, Mieszkaniowej i Ochrony Środow. - 91 392 62 43
Wydział spraw społecznych i obywatelskich
Meldunki - 91 392 62 13
Dowody osobiste - 91 392 62 15
Zarządzanie kryzysowe - 91 392 62 34
Wydział Gospodarki Nieruchomościami Geodezji i Rolnictwa - 91 392 62 26
Wydział Rozwoju Lokalnego, Funduszu, Kultury i Sportu - 91 392 62 93
Wydział Inwestycji i Remontów - 91 392 62 41
Biuro Podatków i Opłat - 91 392 62 17
Referat Edukacji - 91 392 54 64
Zarząd Budynków Komunalnych - 91 392 62 67
Powiatowy Urząd Pracy f/Nowogard - 91 392 13 76
91 392 18 13
Powiatowy Inspektorat Weterynarii - 91 392 11 18
w nagłych wypadkach - 609 740 647

Wydział Komunikacji
Rejestracja pojazdów - 91 579 27 02
Prawo jazdy - 91 579 27 03
Fax - 91 392 18 52

OPS - Ośrodek Pomocy Społecznej
Kierownik - Dorota Maślana - 91 392 62 48
Świadczenia rodzinne - A. Lalik - 91 392 62 68
Dział usług opiekuńczych - B. Ziółkowska - 91 392 02 00

Poczta
ul. 3 Maja - 91 392 13 00
91 392 11 83
ul. Warszawska - 91 392 08 34

Nadleśnictwo Nowogard - 91 392 06 40
Zakład Karny Nowogard - 91 432 66 00

Gabinety weterynaryjne
Danuta Czerwińska ul. J. Wybickiego 2 - 507 410 224, 91 392 37 86
Animal-Vet
ul. 3 Maja 50 - 666 135 133
Janusz Soroka
ul. L. Okulickiego 6 - 570 656 616
Zdzisław Truszyński
ul. T. Kościuszki 21 - 91 392 18 01
Mirosław Berezowski
ul. Roosevelta 38 - 91 392 08 14

Szkoły
Szkoła Podstawowa nr 1 - 91 392 6 2 70
Szkoła Podstawowa nr 2 - 91 392 6 2 74
Szkoła Podstawowa nr 3 - 91 392 6 2 91
Szkoła Podstawowa nr 4 - 91 392 3 0 28
SP w Długołęce - 91 391 04 92
SP w Orzechowie - 91 391 09 94
SP w Strzelewie - 91 391 02 24
SP w Żabowie - 91 391 06 94
SP w Błotnie - 91 391 01 90
SP w Wierzbięcinie - 91 291 07 95
I Liceum Ogólnokształcące - 91 392 02 13
Liceum Ogólnokształcące nr II - 91 392 51 07
ZSP im. Stanisława Staszica - 91 392 11 62
Prywatne Liceum Ogólnokształcące Zaoczne Centrum Edukacji Zdroje - 91 392 54 94
Prywatne Policealne Studium Zawodowe - 91 392 21 81
Specjalny Ośrodek Szkolno - Wychowawczy - 91 392 01 08

Przedszkola i żłobki
Przedszkole nr 1 ul. Żeromskiego - 91 392 62 86
Przedszkole nr 3 ul. J. Poniatowskiego - 91 392 62 88
Przedszkole nr 4 ul. T. Kościuszki - 91 392 62 87
Zielone Przedszkole ul. Zielona - 91 392 66 91; 505 388 292
Artystyczne Przedszkole Kraina Fantazjiul. Gen. J. Bema - 660 797 838
"Promyczek" Specjalistyczny punkt przedszkolny, ul. Boh. Warszawy - 609 931 469
Niepubliczny Żłobek "Maluszkowo" ul. ks. Racibora - 534 015 943
Niepubliczny "Malinowy Żłobek" ul. Boh. Warszawy - 604 873 917

Kultura
Miejska Biblioteka Publiczna
Dyrektor - 91 392 62 60
Czyt. dla dorosłych - 91 392 62 61
Nowogardzki Dom Kultury
Sekretariat - 91 392 62 83
Biuro kina/ dział imprez i promocji - 91 392 57 79
Kasa - 91 392 62 62

Parafie Rzymskokatolickie
Parafia pw. WNMP - 91 392 63 70; 506 08 13 28
Parafia pw. Św. Rafała Kalinowskiego - 91 392 10 04
Parafia pw. MB Fatimskiej - 91 392 15 92

Usługi pogrzebowe
J. Furmańczyk, Zakład Pogrzebowy - 91 392 17 67
S. Furmańczyk, Usługi Pogrzebowe - 692 354 065
MEMORIS Grzegorz Śmigiel - 693 230 190

Apteki
Centrum Zdrowia ul. 700-lecia - 91 576 21 39
Majowa ul. 3 Maja - 91 307 07 08
Cefarm ul. Plac Wolności - 91 392 02 03
Cardia ul. 700 - lecia - 91 392 13 30
Niebieska ul. 15 Lutego - 91 432 61 77
Asa ul. Warszawska - 91 392 04 94
Niebieska 2 ul. Kościuszki - 91 579 08 30
Nowa Farmacja ul. Bohaterów Warszawy - 91 573 04 37

Taksówki - 91 392 02 60

Pomoc drogowa
Grzegorz Irzymski - 91 392 24 02
601 893 944
Andrzej Słomski - 665 770 442
Krzysztof Pietrzak - 601 938 293
R&J MIX - 608 731 620

INFORMATOR LOKALNY - OSINA

Urząd Gminy
Wójt - 91 391 03 90
Kierownik USC, St. ds. obywatelskich i ewidencji ludności - 508 499 549
St. ds. podatków i opłat - 508 499 661
St. ds. zarządzania kryzysowego, obrony cywilnej i ochrony środowiska - 508 499 580
Stanowisko pracy ds. gospodarki odpadami - 508 499 247
St. ds. obsługi organów Gminy, działalności gospodarczej, kultury i zdrowia - 508 499 567
St. ds. funduszy zewnętrznych, promocji, turystyki i sportu - 508 499 620

OPS - Ośrodek Pomocy Społecznej
Kierownik Anna Kaliczyńska - 508 499 534
Pracownicy socjalni - 508 499 561
508 499 483
Asystent rodziny Patrycja Bielej - 508 499 621

Gminna Biblioteka Publiczna
Kierownik Krzysztof Górecki - 91 391 03 05

Szkoła Podstawowa im. B. Malinowskiego
Dyrektor Tatiana Olbert - 91 391 03 89
Sekretariat - 91 391 03 80

Przychodnie
NZOZ "Proximus" - 91 391 03 10
Punkt apteczny - 91 391 16 11
Poczta - 91 391 03 23
Parafia pw. NP NMP w Osinie - 91 391 03 86

eprasa.pl 832fa16151

ROZKŁAD JAZDY KOMUNIKACJI MIEJSKIEJ

OS. BEMA – UL. KOŚCIUSZKI 36 - UL. RADOSŁAWA

LP	Dworce i przystanki	TAM	TAM	TAM	TAM	TAM	TAM	TAM	TAM	TAM	TAM	TAM
		E, F	E, F	E, F	E, F	E, F	E, F	E, F	E, F	D	D	D
1	**Osiedle Bema**	5:30	6:05	7:00	8:05	11:15	12:20	13:30	14:55	15:55	16:55	17:45
2	ul. Bema 1	5:31	6:07	7:02	8:07	11:17	12:22	13:32	14:57	15:57	16:57	17:47
3	ul. Armii Krajowej 17	5:33	6:09	7:04	8:09	11:19	12:24	13:34	14:59	15:59	16:59	17:49
4	ul. Kościuszki 36	5:34	6:11	7:06	8:11	11:21	12:26	13:36	15:01	16:01	17:01	17:51
5	ul. Romualda Traugutta	5:36	6:12	7:07	8:12	11:22	12:27	13:37	15:02	16:02	17:02	17:52
6	ul. Wojska Polskiego 4	5:37	6:13	7:08	8:13	11:23	12:28	13:38	15:03	16:03	17:03	17:53
7	ul. Kościelna	5:38	6:14	7:09	8:14	11:24	12:29	13:39	15:04	16:04	17:04	17:54
8	**Dworzec PKS**	5:40	6:17	7:12	8:17	11:27	12:32	13:42	15:07	16:07	17:07	17:57
9	ul. 3 Maja	<	<	7:14	8:19	<	12:34	<	<	16:09	<	<
10	ul. Bankowa	5:41	6:18	7:16	8:21	11:28	12:36	13:43	15:08	16:11	17:08	17:58
11	ul. 15 Lutego	5:42	6:20	7:18	8:23	11:30	12:38	13:45	15:10	16:13	17:10	18:00
12	ul. Żeromskiego SP2	5:43	6:21	7:19	8:24	11:31	12:39	13:46	15:11	16:14	17:11	18:01
13	ul. Poniatowskiego	<	6:23	<	<	<	12:41	13:48	15:13	16:16	17:13	<
14	ul. Żeromskiego	5:44	6:24	7:20	8:25	11:32	12:42	13:49	15:14	16:17	17:14	18:02
15	ul. Boh. Warszawy „Szkoła"	5:45	6:25	7:21	8:26	11:33	12:43	13:50	15:15	16:18	17:15	18:03
16	ul. Boh. Warszawy „POM"	5:46	6:26	7:22	8:27	11:34	12:44	13:51	15:16	16:19	17:16	18:04
17	**ul. Radosława**	5:47	6:27	7:23	8:28	11:35	12:45	13:52	15:17	16:20	17:17	18:05

UL. RADOSŁAWA – UL. KOŚCIUSZKI 36 – OS. BEMA

LP	Dworce i przystanki	POW	POW	POW	POW	POW	POW	POW	POW	POW	POW	POW
		E, F	E, F	E, F	E, F	E, F	E, F	E, F	E, F	D	D	D
1	**ul. Radosława**	5:47	6:30	7:27	8:33	11:50	12:50	14:30	15:25	16:25	17:25	18:05
2	ul.Boh.Warszawy „GS"	5:48	6:31	7:28	8:34	11:51	12:51	14:31	15:26	16:26	17:26	18:06
3	ul.Boh.Warszawy „ZS ORLIK"	<	<	7:30	8:36	<	12:53	<	<	<	<	<
4	ul. Boh. Warszawy 7	5:50	6:33	7:32	8:38	11:53	12:55	14:33	15:28	16:28	17:28	18:08
5	ul. Poniatowskiego	<	6:36	7:35	8:41	11:56	12:58	<	15:31	16:31	17:31	<
6	ul. 700 Lecia	5:51	6:38	7:37	8:43	11:58	13:00	14:34	15:33	16:33	17:33	18:09
7	ul. 5-go Marca	5:53	6:40	7:39	8:45	12:00	13:02	14:36	15:35	16:35	17:35	18:11
8	ul. Kościuszki 36	5:55	6:42	7:41	8:47	12:02	13:04	14:38	15:37	16:37	17:37	18:13
9	ul. Romualda Traugutta	5:56	6:43	7:42	8:48	12:03	13:05	14:39	15:38	16:38	17:38	18:14
10	ul. Wojska Polskiego 4	5:57	6:44	7:43	8:49	12:04	13:06	14:40	15:39	16:39	17:39	18:15
11	ul. Armii Krajowej 46	5:58	6:45	7:44	8:50	12:05	13:07	14:41	15:40	16:40	17:40	18:16
12	ul. Armii Krajowej 29	5:59	6:46	7:45	8:51	12:06	13:08	14:42	15:41	16:41	17:41	18:17
13	ul. Bema 9	6:00	6:47	7:46	8:52	12:07	13:09	14:43	15:42	16:42	17:42	18:18
14	**Osiedle Bema**	6:02	6:49	7:48	8:54	12:09	13:11	14:45	15:44	16:44	17:44	18:20

OS. BEMA - UL. KOŚCIUSZKI 36 - DWORZEC PKS

LP	Dworce i przystanki	TAM
		E, F
1	**Osiedle Bema**	8:59
2	ul. Bema 1	9:00
3	ul. Armii Krajowej 17	9:02
4	ul. Kościuszki 36	9:03
5	ul. Romualda Traugu	9:05
6	ul. Wojska Polskiego	9:06
7	ul. Kościelna	9:07
8	**Dworzec PKS**	9:09

DWORZEC PKS - UL. WOJ. POLSKIEGO 4 - OS. BEMA

LP	Dworce i przystanki	TAM
		E, F
1	**Dworzec PKS**	10:50
2	ul. 3 Maja	10:52
3	ul. Bankowa	10:54
4	ul. 5-go Marca	10:56
5	ul. Kościuszki 36	10:58
6	ul. Romualda Traugutta	10:59
7	ul. Wojska Polskiego 4	11:00
8	ul. Armii Krajowej 46	11:01
9	ul. Armii Krajowej 29	11:02
10	ul. Bema 9	11:03
11	**Osiedle Bema**	11:05

OBJAŚNIENIA:
D - kursuje od poniedziałku do piątku oprócz świąt
E - kursuje od poniedziałku do soboty oprócz świąt
F - kursuje dnia 1 listopada i 24 grudnia
< - nie zatrzymuje się

ROZKŁAD JAZDY BUSÓW

Firma Usługowo-Handlowa Adam Fedeńczak

Tel 91 39 26 925, 502 026 999- od pon do pt w godz. 8:00- 16:00
Infolinia 703 403 338- dostępna 24h, koszt połączenia 2,46 zł/min

ND-SZCZECIN 5:15(D), 5:50(E), 7:25(7,x), 7:50(D), 8:00(E), 8:35(D), 9:15(E,7,x), 10:05(D), 10:20 (6,x), 10:35(D,7,U), 11:30(D), 11:40(7,x), 12:10(E), 12:15(7,x), 12:55(D), 13:10(7,x), 13:20(E), 14:05(D), 14:20(E,7,U), 15:40(D), 16:05(7,x), 16:20(E,7,x), 17:40(D,7,x), 18:20(E,U)

SZCZECIN-ND 6:35(D), 7:30(E), 9:00(7,x,R,), 9:25(E), 10:05(D), 10:35(D,7,x), 11:40(E), 12:10(D), 12:25(E,7,U), 13:05(7,x), 13:40(D), 13:50(E,7,x,R), 14:35(D), 14:55(7,x), 15:20(E), 16:05(E,7,U), 16:15(7,x), 16:35(D), 17:40(D,7,X), 18:05(E,7,U,R), 19:15(D,x), 19:50(E,7,U)

ND-RESKO 6:30(S), 7:50(S), 10:10(7), 14:30(S), 15:10(E), 15:30(S), 19:15(E)

RESKO-ND 6:45(7,SZ), 7:10(S), 7:15(E,SZ), 8:30(S), 11:35(7,SZ), 15:00(S), 16:00(S), 15:40(E,7,SZ)

GOLCZEWO-ND 7:10(S), 15:55(S)

ND-GOLCZEWO 15:30(S)

ND-STARGARD 6:50(D), 11:00(D), 13:40(D)

STARGARD-ND 9:00(D), 12:30(D), 14:55(D)

ND-DOBRA-ŁOBEZ-PŁOTY-GRYFICE 6:00(D)

ND-SŁAJSINO-RADOWO-ŁOBEZ 6:35(D)

ŁOBEZ-DOBRA-ND 15:00(D) nad Regą

ŁOBEZ-SŁAJSINO-ND 15:35(D)

D - kursuje od pon. do pt. oprócz świąt | E - kursuje od pon. do soboty oprócz świąt | S - kursuje w dni nauki szkolnej | R - kurs do Reska | SZ - kurs do Szczecina | 6 - kursuje w soboty | 7 - kursuje w niedziele | x - nie kursuje w dniu 1 i 6.I, w pierwszy dzień Świąt Wielkanocnych, 1 i 3.V, Zielone Świątki, 1.XI oraz w dniach 25 i 26.XII | U -kursuje w dniu 1.I, w drugi dzień Świąt Wielkanocnych, Zielone Świątki oraz 26.XII

PRZEWÓZ OSÓB - ROMAN BIŃCZYK

- Linia Regularna TEL. 607 310 591

Nowogard-Goleniów-Szczecin

5.45 (6,E,X), 8.45 (1,3,5), 8.55 (E), 14.35 (E),
14.50 (7,E,C), 15.05 (7,C), 15.52 (E), 18.40 (5,6,E,C)

Szczecin-Goleniów-Nowogard

7.05 (6,E,X), 10.45 (E), 11.25 (1,3,5,E,X), 16.20 (E), 16.35 (7,C), 17.30 (E), 20,40 (5,6,C,E) *(odjaz z pl. Św. Ducha)*

Nowogard-Dobra Now.-Łobez 7.40

Łobez-Dobra Now.-Nowogard 11.35

1-6 - dni tygodnia; E - kursuje od pn.-sob. oprócz świąt; C - nie kursuje 1.01., w pierwszy dzień wielkanocny oraz 25 i 26.12 ; X - nie kursuje w dni świąteczne

REGULARNA LINIA MIKROBUSOWA SEROCKI

Tel. 91 392 16 64, 0601 89 35 14

Nowogard - Szczecin: **odjazd - codziennie**

6.20 9.40 13.40 17.15 20.40

Szczecin - Nowogard: **odjazd - codziennie**

8.25 11.05 15.40 18.45 22.00

ROZKŁAD JAZDY PKP

Odjazdy / *Departures*
Nowogard

PKP POLSKIE LINIE KOLEJOWE S.A.

15 XII 2019 – 14 III 2020

Aktualizacja wg stanu na 13 XII 2019

godzina odjazdu *departure time*	peron / tor *platform / track*	pociąg *train*	godziny przyjazdów do stacji pośrednich *arrivals at intermediate stops*	godzina przyjazdu do stacji docelowej *arrival at destination (station)*
4:56	II 1	PR - R 88641	Osina 5:03, Mosty 5:09, Goleniów 5:18, Kliniska 5:27, **Szczecin Dąbie 5:37,** Szczecin Zdroje 5:41, Szczecin Port Centralny 5:49	**Szczecin Główny 5:53**
			①-⑤ ∅ *25-26 XII, 1 I, 6 I;*	
5:49	II 1	PR - R 88643	Wyszomierz 5:54, Osina 5:58, Mosty 6:04, Goleniów 6:13, Kliniska 6:22, **Szczecin Dąbie 6:32,** Szczecin Zdroje 6:35, Szczecin Port Centralny 6:43	**Szczecin Główny 6:47**
			①-⑦ ∅ *25-26 XII, 1 I;*	
7:52	II 1	PR - R 88622	Płoty 8:07, Baszewice 8:14, Gryfice 8:21, Górzyca Reska 8:26, Gąbin 8:32, Trzebiatów 8:38, Bieczyno Pomorskie 8:44, Stary Borek 8:53, Kołobrzeg Stadion 8:59	**Kołobrzeg 9:04**
			21 I-14 III ①-⑥;	
7:53	II 1	PR - R 88622	Płoty 8:08, Baszewice 8:15, Gryfice 8:21, Górzyca Reska 8:27, Gąbin 8:32, Trzebiatów 8:39, Bieczyno Pomorskie 8:45, Stary Borek 8:54, Kołobrzeg Stadion 9:00	**Kołobrzeg 9:05**
			16 XII-20 I ①-⑥ ∅ *25-26 XII, 1 I, 6 I;*	
7:54	I 3	PR - R 88645	Osina 8:01, Mosty 8:07, Port Lotniczy Szczecin Goleniów 8:13, Goleniów 8:30, Kliniska 8:39, **Szczecin Dąbie 8:48,** Szczecin Zdroje 8:52, Szczecin Port Centralny 9:00	**Szczecin Główny 9:04**
9:59	II 1	PR - R 88624 *REGA*	Żabowo 10:06, Płoty 10:16, Baszewice 10:27, Gryfice 10:34, Gąbin 10:44, Trzebiatów 10:50, Bieczyno Pomorskie 10:56, Karcino 11:00, Kołobrzeg Stadion 11:11	**Kołobrzeg 11:15**
			①-⑦ ∅ *25-26 XII, 1 I;*	
10:37	II 1	PR - R 88647	Wyszomierz 10:42, Osina 10:46, Mosty 10:52, Goleniów 11:01, Kliniska 11:10, **Szczecin Dąbie 11:20,** Szczecin Zdroje 11:23, Szczecin Port Centralny 11:31	**Szczecin Główny 11:36**
12:18	II 1	PR - R 88626 *POMERANIA*	Żabowo 12:25, Płoty 12:34, Baszewice 12:41, Gryfice 12:48, Górzyca Reska 12:54, Gąbin 12:59, Trzebiatów 13:05, Bieczyno Pomorskie 13:11, Karcino 13:15, Kołobrzeg Stadion 13:26	**Kołobrzeg 13:31**
13:22	II 1	PR - R 88649	Wyszomierz 13:27, Osina 13:31, Mosty 13:37, Port Lotniczy Szczecin Goleniów 13:43, Goleniów 14:00, Kliniska 14:09, **Szczecin Dąbie 14:19,** Szczecin Zdroje 14:22, Szczecin Port Centralny 14:30	**Szczecin Główny 14:35**
			①-⑦ ∅ *25-26 XII, 1 I;*	
14:49	II 1	PR - R 88628	Żabowo 14:56, Płoty 15:05, Baszewice 15:12, Gryfice 15:19, Gąbin 15:29, Trzebiatów 15:35, Bieczyno Pomorskie 15:41, Karcino 15:44, Kołobrzeg Stadion 15:55	**Kołobrzeg 16:00**
			①-⑥ ∅ *25-26 XII, 1 I, 6 I;*	
15:55	II 1	PR - R 88630	Żabowo 16:02, Płoty 16:12, Baszewice 16:19, Gryfice 16:25, Górzyca Reska 16:31, Gąbin 16:37, Trzebiatów 16:42, Bieczyno Pomorskie 16:48, Karcino 16:52, Kołobrzeg Stadion 17:03	**Kołobrzeg 17:07**
16:31	II 1	PR - R 88651 *REGA*	Wyszomierz 16:36, Osina 16:40, Mosty 16:46, Port Lotniczy Szczecin Goleniów 16:52, Goleniów 17:08, **Szczecin Dąbie 17:25,** Szczecin Zdroje 17:28, Szczecin Port Centralny 17:36	**Szczecin Główny 17:41**
			20 I-14 III;	
16:32	II 1	PR - R 88651 *REGA*	Osina 16:39, Mosty 16:45, Port Lotniczy Szczecin Goleniów 16:51, Goleniów 17:08, **Szczecin Dąbie 17:25,** Szczecin Zdroje 17:28, Szczecin Port Centralny 17:36	**Szczecin Główny 17:41**
			15 XII-19 I;	
18:19	I 3	PR - R 88653 *POMERANIA*	Wyszomierz 18:24, Osina 18:28, Mosty 18:34, Port Lotniczy Szczecin Goleniów 18:39, Goleniów 18:56, Kliniska 19:05, **Szczecin Dąbie 19:15,** Szczecin Zdroje 19:18, Szczecin Port Centralny 19:26	**Szczecin Główny 19:31**
			①-⑦ ∅ *25 XII;*	
18:20	II 1	PR - R 88632	Żabowo 18:27, Płoty 18:36, Baszewice 18:43, Gryfice 18:50, Gąbin 19:00, Trzebiatów 19:06, Bieczyno Pomorskie 19:12, Karcino 19:15, Kołobrzeg Stadion 19:26	**Kołobrzeg 19:32**
			①-⑦ ∅ *25 XII;*	
19:55	II 1	PR - R 88655	Wyszomierz 20:00, Osina 20:05, Mosty 20:10, Goleniów 20:19, **Szczecin Dąbie 20:36,** Szczecin Zdroje 20:40, Szczecin Port Centralny 20:48	**Szczecin Główny 20:52**
			⑤⑦ ⊕ *1 I, 6 I* ∅ *5 I;*	
21:38	II 1	PR - R 88634	Żabowo 21:46, Płoty 21:54, Baszewice 22:01, Gryfice 22:08, Trzebiatów 22:23, Stary Borek 22:35, Kołobrzeg Stadion 22:41	**Kołobrzeg 22:46**
			20 I-14 III;	
21:39	II 1	PR - R 88634	Płoty 21:54, Baszewice 22:01, Gryfice 22:07, Trzebiatów 22:22, Stary Borek 22:34, Kołobrzeg Stadion 22:40	**Kołobrzeg 22:45**
			15 XII-19 I;	
22:55	II 1	PR - R 88636	Płoty 23:10, Gryfice 23:22, Trzebiatów 23:37, Kołobrzeg Stadion 23:53	**Kołobrzeg 23:58**
			⑤⑦ ⊕ *1 I, 6 I* ∅ *5 I;*	

objaśnienia skrótów / abbreviations

PR - "Przewozy Regionalne" sp. z o.o.
R - REGIO

objaśnienia znaków / symbols

- 2 - tylko 2 klasa / 2nd class seats only
- ♿ - wagon z miejscami dla osób na wózkach - z windą/rampą / car with seats for disabled passengers - with a lift/ramp
- 🚲 - wagon przystosowany do przewozu rowerów - liczba miejsc ograniczona / wagon adopted to the transport of bicycles – limited number of places
- ✈ - połączenie z lotniskiem / connection to airport

objaśnienia znaków / symbols

- 📶 - dostęp do WiFi / WiFi access
- 🚼 - dostępne miejsce do przewijania dziecka / baby changing space available
- ❄ - klimatyzacja / air conditioning
- 📅 - terminy kursowania / days of operation
- ∅ - oprócz / except
- ⊕ - oraz / and also
- ① - w poniedziałki / Mondays
- ⑤ - w piątki / Fridays
- ⑥ - w soboty / Saturdays
- ⑦ - w niedziele / Sundays

Informacja PKS 91 392 18 87 lub 91 469 83 15

Dziennik Nowogardzki ukazuje się we wtorki i piątki na terenie gmin: Nowogard, Osina.
Redakcja: Przemysław Saja *redaktor naczelny* - ***tel. 501 294 118,*** **Rafał Kowalczuk** *sport,*
Piotr Słomski, Marcin Simiński *współpraca,* **Jarek Dąbrowski** *redaktor techniczny*
Adres redakcji: 72-200 Nowogard, ul. Boh. Warszawy 7A, Tel. 91 392 21 65, Tel. /fax 91 392 50 87;
e-mail: dziennik@dzienniknowogardzki.pl. Wydawca: DJ Media sp. z o.o.
Redakcja nie odpowiada za treść reklam i ogłoszeń, zastrzega sobie prawo adiustacji tekstów.

eprasa.pl 832fa16151

Sklep „ORIENT"
Likwidacja stoiska
Zegarki
rabat 20%, 30%, 40%
ul. 15 Lutego 17 • Nowogard

SKUP AUT GOTÓWKA OD RĘKI
• stan bez znaczenia • umowa sprzedaży •
DYSPONUJEMY WŁASNYM TRANSPORTEM
tel. 505 771 769

Najlepsze okna VEKA ALPHALINE
z profilu VEKA
o najwyższym standarcie światowym, dzięki którym obniżysz koszty ogrzewania
ALPHALINE
profil 6 komorowy w kl. A
z wkładem termicznym
i uszczelką środkową
gwarantującą doskonałą
szczelność
Do produkcji okien nie stosujemy profilii z recyklingu !!!
i wysokiej jakości OKUCIA MACO
FIRMA JOGA • ul. Górna 4 • 72-200 Nowogard
Tel./Fax 91 39 25 501 • 695 400 600
Ponad 22 lat doświadczenia w produkcji okien. ZAUFAJ specjalistom!

TAPETY | DYWANY | OŚWIETLENIE | KARNISZE | ROLETY
SALON MEBLOWY
TERMINEX
NOWOGARD | UL. 15 LUTEGO 9 | TEL. 91 39 20 882
DOWÓZ DO KLIENTA
WWW.TERMINEX-MEBLE.PL

BIURO RACHUNKOWE
mgr inż. Jerzy Banuch
mgr Hanna Banuch
Nowogard
ul. Mikołaja Reja 9
Zapraszamy Codziennie
tel. 91 39 22 308
kom. 606 891 449
Usługi:
- książka przychodów i rozchodów
- księgi handlowe, ZUS
- inne usługi księgowe
Posiadamy Licencję Ministerstwa Finansów

Kancelaria Radcy Prawnego
r.pr. Agnieszka Warian
ul. Wojska Polskiego 3 • Nowogard • tel. 661 267 054
I piętro pok. 117 • czynne od pn-pt od 9 do 17
W każdą środę w godz. 10-15 po wcześniejszym umówieniu telefonicznym
Kancelaria udziela bezpłatnych porad prawnych

KUCHNIE TANIEJ O VAT
DOTYCZY WYBRANEGO ASORTYMENTU
KWADRAT MEBLE
- wyposażenie domu -
BLACK RED WHITE
Nowogard ul. Armii Krajowej 49

OKNO
FABRYKA OKIEN i DRZWI PCV i ALU
Nowogard
ul. 3 Maja 31
HIT CENOWY
GEALAN 9000 / 83 mm - trzy uszczelki
tel./fax 91 392 56 39 tel. 91 392 12 77

ARNO
OKNA I DRZWI
Nowe logo - nowy profil
nowy komfort Twojego mieszkania
Dzięki nowym oknom SYNEGO Twój dom stanie się oazą ciepła, ciszy i bezpieczeństwa. W porównaniu z obecnym standardem okien, SYNEGO zapewnia do 50% lepszą izolację cieplną*. Dzięki temu znacznie zmniejszysz rachunki za ogrzewanie i poznasz nowy komfort mieszkania.
Zadzwoń lub przyjdź do siedziby naszej firmy a my przygotujemy dla Ciebie najlepszą ofertę.
P.H. ARNO Sp. z o.o.
ul. Bohaterów Warszawy 7a
72-200 Nowogard
+48 91 392 10 88
+48 91 382 00 63
www.arno-nowogard.pl
REHAU
Unlimited Polymer Solutions
Dobre okna to my!

eprasa.pl 832fa16151