OSIEDLE PROBUS
IV ETAP: OBIPAX
NAJLEPSZA LOKALIZACJA W OŁAWIE
SPRZEDAŻ: Oława, ul. Opolska 7 (SANIT)
tel. 782 580 996
www.osiedleprobusa.olawa.pl
REKLAMA

Wilki.
Jest się czego bać?
s. 4

Posłanka
na dwa dni
s. 5

RADIO-TAXI OŁAWA
196-33
lub 71-303-96-33
24 h - DOJAZD BEZPŁATNY

OLAVIA TAXI
506 444 777
REKLAMA

MAX TAXI
695 603 603
REKLAMA

ECO TAXI OŁAWA
PRZEWÓZ OD 1 DO 8 OSÓB
tel. 666 666 146
REKLAMA

NIE DZIELIMY
powiatowa
GAZETA POWIATOWA-WIADOMOŚCI OŁAWSKIE WWW.GAZETA. OLAWA.PL INDEX 324280 ISSN 1509-0809 17 PAŹDZIERNIKA 2019, NR 42 (1379), CENA 3,10 ZŁ 8% VAT

POWIAT ZNOWU BEZ POSŁA

- Myślę, że wszyscy w partii czujemy lekki niedosyt, bo pomimo ogromnego wzrostu osób, które na nas zagłosowały, ten wynik nie był w stu procentach satysfakcjonujący - mówi Zdzisław Brezdeń, który nie będzie posłem. Czy zostanie w powiecie?

s. 2

WYNIKI WYBORÓW - POWIAT OŁAWSKI

Podobnie jak 4 lata temu, również w tegorocznych wyborach parlamentarnych nikomu z powiatu oławskiego nie udało się zdobyć mandatu poselskiego. Tak jak w 2015, teraz również największe szanse na to miał startujący z listy PiS Zdzisław Brezdeń (na fot.). Oławski starosta uzyskał w całym okręgu wyborczym 6300 głosów, ale dało mu to na liście KW PiS dopiero 10. (niemandatowe) miejsce...

s. 9

FREYA
SALON KOSMETYCZNY
Al. Wolności 1D/7, Jelcz-Laskowice
obok drogerii Jasmin
tel. 71 307 04 33
rezerwacja online: www.moment.pl/freya
Manicure
tradycyjny
japoński
hybrydowy
żelowy
Zdobienie paznokci
REKLAMA

SGB Bank Spółdzielczy w Oławie
Polski Bank, bezpieczny.
www.bs.olawa.pl
DECYZJA 1 DZIEŃ
Bardzo uproszczona procedura!
HIT SEZONU!
REWOLUCYJNY
KREDYT DLA FIRM
BEZ
REKLAMA

9 771509 080008 42

eprasa.pl 83710d93fc

Agnieszka Herba

Zdzisław Brezdeń nie zostanie posłem

NIE ZOSTAŁ POSŁEM, ale czy wciąż będzie starostą?

OŁAWA
Polityka

Ze Zdzisławem Brezdeniem rozmawia Kamil Tysa

» - Liczył pan na 10 tysięcy głosów, ostatecznie było 6300. Jest rozczarowanie?

- Niedosyt pozostaje, ale zdaję sobie sprawę z tego, że aby zostać parlamentarzystą, należało zdobyć aż 12 tysięcy głosów. Dla kandydata z podwrocławskiego powiatu jest to liczba bardzo trudna do osiągnięcia. Było ciężko, ale cieszę się, że mój wynik jest lepszy niż ten, który uzyskałem w poprzednich wyborach. Jestem bardzo zadowolony z tego, że Prawo i Sprawiedliwość wygrało te wybory. Dziękuję mieszkańcom, którzy wsparli moją kandydaturę. Będę pracował dalej tutaj.

» - Okręg wrocławski, a właściwie cały Dolny Śląsk, to trudny teren dla kandydatów Prawa i Sprawiedliwości. PiS w województwie wygrało, ale nieznacznie.

- Zgadza się. Tu zachodzą podobne mechanizmy, które działają przy wielkich aglomeracjach. Takie są realia naszej polityki i trzeba z tym żyć.

» - Osiągnął pan jednak najlepszy wynik w powiecie oławskim.

- I to jest dla mnie satysfakcja. Cieszę się, że mieszkańcy naszego powiatu doceniają mnie i moją wieloletnią pracę. Daje mi to pewną rekompensatę tego, że ostatecznie mandatu nie udało się zdobyć. Szkoda, bo wydaje mi się, że powiat oławski zasługuje na posła z naszego terenu. Może w następnej kadencji...

» - Czego zabrakło? Kampania w innych powiatach była zbyt słaba?

- Na szczegółowe analizy jeszcze przyjdzie czas. Na razie funkcjonujemy jeszcze w emocjach. Myślę jednak, że czułbym się gorzej, gdybym był na miejscu innych moich kolegów, na przykład Marcina Jędryska, który zdobył ponad 12 tysięcy głosów, a nie wszedł do Sejmu. Ja miałem połowę z tego, więc w moim przypadku tę kampanijną nieskuteczność łatwiej jest przyjąć. Na pewno istotne jest pozyskanie głosów poza miejscem zamieszkania. Rzeczywistość jest dziś taka, że zdobycie mandatu przez kandydata spoza Wrocławia jest prawie niemożliwe. A na pewno bardzo trudne! Doświadczyłem już tego drugi raz. Zawsze można powiedzieć, że do trzech razy sztuka, więc jeśli w przyszłości podejmę trzecią próbę, to pewne rzeczy będę musiał zmienić. Wprowadziłem innowacje do mojej kampanii, jeździłem też poza nasz powiat, ale jak widać to nie zadziałało. Techniki oblepienia wszystkich powiatów na terenie województwa dolnośląskiego, którą stosowali niektórzy kandydaci, nie wykorzystałem. Być może to był błąd.

» - Jak wyborcy PiS-u powinni odbierać wynik całego ugrupowania? Z jednej strony jest więcej głosów niż 4 lata temu, a z drugiej nawet w wypowiedziach prezesa Jarosława Kaczyńskiego słychać lekki niedosyt.

- Myślę, że wszyscy w partii czujemy ten lekki niedosyt, bo pomimo ogromnego wzrostu osób, które na nas zagłosowały, ten wynik nie był w stu procentach satysfakcjonujący. Najważniejsza jest oczywiście wygrana, dalsza możliwość samodzielnego tworzenia rządu, co wcześniej nigdy się nie zdarzało i nie wiadomo, czy jeszcze kiedyś się zdarzy. Z jednej strony mamy więc wielki sukces, z drugiej nie ukrywamy, że liczyliśmy na więcej. Przed rządem kolejne cztery lata ciężkiej pracy PiS jest partią wiarygodną i jestem przekonany, że wszystkie zobowiązania zrealizuje.

» - Użył pan wcześniej sformułowania „będę pracował dalej tutaj", a ja chciałbym zweryfikować plotkę, która mówi, że jest pan przymierzany na stanowisko wicewojewody, a może nawet wojewody.

- Odniosłem się do sytuacji, która miała miejsce dwa dni temu. A co będzie dalej? Wolałbym nie spekulować.

» - A taka opcja w ogóle wchodzi w grę?

- Życie niesie czasem ciekawe propozycje i niespodzianki, więc różnie może być. Na razie jestem tu, gdzie jestem. Jeśli dalej będzie mi dana praca starosty, to z satysfakcją będę ją wykonywał. A jeśli pojawi się inna opcja, to po prostu się nad nią zastanowię. Plotki są tylko plotkami.

Agnieszka Dziemianowicz-Bąk wchodzi do Sejmu. To eks-oławianka

OŁAWA/WROCŁAW
Polityka

Wiemy już, że nie będziemy mieli posła z powiatu oławskiego. Posłanką z listy Lewicy została jednak Agnieszka Dziemianowicz-Bąk, która przez kilka lat mieszkała w Oławie

Agnieszka Dizemianowicz-Bąk zdobyła 14 257 głosów, z czego 378 w powiecie oławskim. Do Sejmu startowała z ostatniego, 28 miejsca na liście Lewicy. Jest działaczką społeczną, w przeszłości związaną z partią Razem. Mandat poselski wywalczyła jako kandydatka bezpartyjna z poparciem Wiosny Roberta Biedronia. W grudniu 2016 amerykański magazyn „Foreign Policy" umieścił ją na liście stu najważniejszych intelektualistek.

Grzegorz Kacała

Agnieszka Dziemianowicz-Bąk została posłanką z listy Lewicy

W trakcie kampanii wyborczej mówiła: - Przez kilka lat miałam okazję mieszkać w tym pięknym mieście. Oława dla mnie była wyborem, a nie koniecznością. Takich młodych osób jak ja, którzy decydują się mieszkać w takich miastach, będzie coraz więcej. Ja wiem, że Oława może być czymś więcej niż tylko sypialnią dla Wrocławia. Musimy postawić na rozwój usług publicznych, tj. żłobków i przedszkoli. Tak, aby te nowe osiedla nie były tylko infrastrukturą mieszkalną, lecz były obudowane koniecznymi placówkami edukacyjnymi.

Obiecała również, że otworzy w stolicy powiatu biuro poselskie. Trzymamy za słowo!

(KT)

Szanowni Państwo

Chciałbym podziękować za 6300 głosów oddanych przez Państwa na moją kandydaturę w wyborach do Sejmu RP. Jest to dla mnie ogromny wyraz zaufania z Państwa strony i docenienie mojej dotychczasowej pracy dla Powiatu Oławskiego. Niestety ilość głosów nie wystarczyła aby zostać reprezentantem Ziemi Oławskiej w naszym parlamencie. Nie mniej jednak w dalszym ciągu będę dążyć do skutecznego rozwiązywania problemów nurtujących mieszkańców naszego regionu jako starosta powiatu oławskiego. Jeszcze raz bardzo dziękuję za Państwa poparcie.

Zdzisław Brezdeń

OGŁOSZENIE PŁATNE

Kolejne akcje na rzecz TOMCIA WALECZNEGO

OŁAWA
Charytatywnie

Podczas trzech wydarzeń w SP nr 8 w Oławie na rzecz Tomka Pityńskiego (pisaliśmy o nim w poprzednim wydaniu GP-WO) udało się zebrać 22 842,84 zł

arch. prywatne

Tomcio Pityński z rodzicami. Chłopiec ma przeogromną chęć, aby pokonać chorobę. Kiedy nie było już szans na ratunek, udowodnił, że nie ma rzeczy niemożliwych. Rodzice mówią na niego Tomcio Waleczny

Dzięki zaangażowaniu całej społeczności szkolnej, uczniów, rodziców i nauczycieli wszystkie akcje wspaniale się udały. Zorganizowano na terenie szkoły kiermasz z ciastem, dyskotekę dla klas 0-3 zaplanowaną przez Radę Rodziców. W poniedziałek w Dniu Edukacji Narodowej nauczyciele i dyrekcja poprosiła o udział w akcji „Zamiast kwiatka".

W tym dniu zamiast tradycyjnych kwiatów w podziękowaniu za trud pracy nauczycielskiej, wszyscy wrzucali datki do puszek, przeznaczone na leczenie Tomcia. To wszystko spowodowało, że udało się zgromadzić ponad 22 tys. zł. Nie udało by się to wszystko gdyby nie zaangażowanie całej szkolnej społeczności, przewodniczącej Rady Rodziców przy SP nr 8 w Oławie Kamili Bartoszek, oraz dyrektor szkoły podstawowej nr 8 Barbary Jarockiej. Jak mówią organizatorki - Ósemka nie powiedziała jeszcze ostatniego słowa i kolejne akcje są przygotowywane.

Na koncie na portalu zrzutka.pl/tomciowaleczny jest już 124 tys. zł. Każdy kto chce pomóc Tomciowi w powrocie do zdrowia, może wpłacić przez tą stronę pieniądze i pomóc tym samym w leczeniu.

(GK)

eprasa.pl 83710d93fc

KPP w Oławie

To miejsce 28-latek wybrał, aby odebrać sobie życie

arch. KPP w Oławie

Asp. szt. Mieczysław Wilczko i asp. Wioletta Polerowicz uratowali życie. Akcję przeprowadzili perfekcyjnie

Na szyi miał pętlę. Zdążyli w ostatniej chwili

OŁAWA

W porę

W tej akcji liczyły się sekundy. Policjantów wezwano, kiedy mężczyzna stał już za barierkami mostu na Oławce. Złapali go, kiedy skakał...

Wszystko działo się na początku października. Służbę pełnili wtedy asp. szt. Mieczysław Wilczko i asp. Wioletta Polerowicz. Dyżurny powiadomił ich, że odebrał zgłoszenie o osobie, która prawdopodobnie chce popełnić samobójstwo. - Jesteśmy przeszkoleni, wiemy jak zachować się w takiej sytuacji - mówi asp. Wioletta Polerowicz. - Wiedzieliśmy, że liczy się czas, chociaż nie mieliśmy konkretnych informacji. W trakcie dojazdu na miejsce wyłączyliśmy sygnały dźwiękowe, żeby nie spłoszyć tej osoby. Zobaczyliśmy, że mężczyzna stoi za barierką, a na szyi ma pętlę. Wykorzystaliśmy to, że na uszach miał słuchawki, nie słyszał, że się zbliżamy. Akcja była bardzo dynamiczna. Biegliśmy. Zdążyliśmy w ostatnich sekundach. Ten człowiek już robił krok do skoku. Złapaliśmy go dosłownie w ostatniej chwili.

Polerowicz mówi, że 28-latek był spokojny, ale zaskoczony tą interwencją. Policjanci wezwali pogotowie i rozmawiali z nim. Mówił, że ma kłopoty rodzinne i w tym momencie nie widział innego rozwiązania, jak tylko samobójstwo.

- Niestety, takich sytuacji jest coraz więcej - dodaje Polerowicz. - Świadkowie, którzy widzą, że ktoś próbuje się targnąć na życie, wzywają policję. O interwencję proszę też rodziny, które znalazły w domu jakiś niepokojący list, czy otrzymały SMS-y świadczące o tym, że ktoś może próbować targnąć się na życie. W trakcie swojej służby interweniowałam w takich przypadkach wiele razy. Nigdy jednak nie było tak jak teraz, że uratowaliśmy człowieka, który już wykonywał skok.

Kiedy opublikowaliśmy informację o tej akcji, w internecie padło wiele słów uznania dla policjantów. - Nie czujemy się bohaterami, bo uratowaliśmy życie - mówi Polerowicz. - Ta praca polega na tym, że codziennie mamy być bohaterami dla mieszkańców, którzy potrzebują naszej pomocy, czy to kiedy ktoś ich okradnie, czy zrobi krzywdę lub w każdej innej trudnej sytuacji. Szczególnie my dzielnicowi mamy być bliżej ludzi i pomagać im na co dzień.

Policjantka dodaje, że podczas akcji w ogóle nie myślała o tym, że robi coś wyjątkowego. Po prostu wspólnie z kolegą działała. Dopiero później, kiedy emocje już opadły, była refleksja. - Przyszła radość, że udało nam się zdążyć w tym idealnym momencie. To fantastyczne uczucie - dodaje.

28-letni oławianin trafił pod opiekę lekarzy.

(AH)

Oławskie Centrum Odszkodowań
- Wypadki komunikacyjne
- Wypadek przy pracy
- Zakażenie szpitalne
- Skuteczna likwidacja szkód z OC,AC,NW

mgr Wojciech Pawłowski
731 97 97 97
ul. 3 Maja 8B/3, 55-200 Oława
www.odszkodowania.olawa.pl
- obsługa prawna firm, windykacja, szkolenia BHP, p.poż
- porady prawne, sprawy karne, cywilne, rodzinne, gospodarcze

REKLAMA

SIECHNICE/WROCŁAW

Przed sądem

Adam mówił, że to jego miłość z lat dziecięcych

Trwa proces w sprawie zabójstwa Adama D. Czy Małgorzata L. ugodziła go nożem?

Prokuratura Rejonowa w Oławie oskarża Małgorzatę L. o to, że 7 grudnia 2018 w Siechnicach podczas wspólnego spożywania alkoholu zadała Adamowi D. cios nożem, co spowodowało jego nagłą śmierć. To czyn z artykułu 148 paragraf 1 kodeksu karnego. Oskarżonej może grozić od 8 do 25 lat pozbawienia wolności, a nawet dożywocie.

Na pierwszej rozprawie przed Sądem Okręgowym we Wrocławiu. Małgorzata L. zaznaczyła, że w trakcie procesu nie będzie odpowiadała na pytania sądu i prokuratury. Złożyła tylko wyjaśnienia, w których wycofała swoje wcześniejsze słowa. Przesłuchiwana na początku postępowania przez prokuraturę przyznała się do winy i ze szczegółami opowiedziała, jak doszło do zbrodni. Przed sądem stwierdziła jednak, że tego nie zrobiła, a cała poprzednia historia została zmyślona.

Kamil Tysa

Świadkowie spójnie opowiadają, że gdy Małgorzata i Adam pili, kłótnie były codziennością. Czy jedna z nich zakończyła się morderstwem?

W trakcie procesu zeznawali różni świadkowie. Nikt z nich nie widział momentu zdarzenia, więc sąd pytał ich o życie Małgorzaty i Adama, ich relacje, problemy alkoholowe i wcześniejsze nieporozumienia. Oskarżoną zbadali również biegli z zakresu psychiatrii, po czym stwierdzili, że jest osobą poczytalną.

Na ostatniej rozprawie usłyszeliśmy 39-letniego Roberta D., brata poszkodowanego - Nie wiem, co dokładnie się stało - podkreślił. - Gdy dojechałem na miejsce zdarzenia, reanimowano Adama. Usłyszałem, że został ugodzony nożeM, ale nie udało się go uratować.

Mimo, że byli rodzeństwem, nie widywali się zbyt często. - Może raz czy dwa w miesiącu - kontynuował Robert. - Często bywał pijany, miał problem z alkoholem. Bardzo rzadko bywałem u niego, bo tam ciągle się piło. Sam jestem nałogowym alkoholikiem i muszę unikać takiego środowiska.

Sędzia chciał wiedzieć, jak wyglądał związek Małgorzaty i Adama. Świadek opowiadał: - Czasami było wszystko fajnie, a sprzeczki zaczynały się po alkoholu. Oboje byli względem siebie agresywni. Kłócili się o błahostki, choć to Małgorzata częściej wszczynała awantury. To bardzo nerwowa kobieta.

- Czy Adam ją bił? - sędzia pytał dalej.

- Widziałem ją kiedyś w gipsie, podejrzewam, że sama sobie krzywdy nie zrobiła - mówił Robert D. - Nigdy nie byłem świadkiem żadnej bójki, ale słyszałem, że się biją. Na początku mieszkały z nimi dzieci Małgorzaty, ale potem chyba trafiły do domu dziecka. Powodem było nadużywanie alkoholu.

Sędzia odczytał także zeznania, złożone przez świadka w toku postępowania: - Adam od pięciu lat mieszkał w Siechnicach z konkubiną, nadużywali alkoholu. Nie widywałem się z nimi, rozmawialiśmy za to często przez telefon. Ostatni raz dwa dni przed śmiercią. Zadzwonił, bo chciał, żebym mu w czymś pomógł, ale odmówiłem, gdy usłyszałem, że jest wypity. Często kłócił się z partnerką, ale powtarzał, że to miłość z jego dziecięcych lat. Gdy byli trzeźwi, chodzili nawet za rękę, ale gdy wypili, zmieniało się wszystko. W dniu zdarzenia jego pracodawca powiedział mi, że Adam został ugodzony nożem i nie żyje.

Finał tego procesu jest już bliski. Oskarżona wciąż nie przyznaje się do winy, ale tylko ona była tego dnia w mieszkaniu z Adamem. Zbada ją jeszcze biegły z zakresu psychologii. Potem strony wygłoszą mowy końcowe.

(KT)

KASACJA POJAZDÓW
STAL-FOX
- OFERUJEMY NAJLEPSZE CENY - GOTÓWKA
- WYSTAWIAMY WSZYSTKIE ZAŚWIADCZENIA
- ZAPEWNIAMY DARMOWY TRANSPORT

Oława, ul. Zielna 26, tel. 510 148 426
REKLAMA

DACOPPA
PUNKTY KASOWE
NAJTAŃSZE PRZELEWY
NATYCHMIASTOWE
TYLKO U NAS SM ODRA, ZWiK, REMONDIS ZA DARMO!
Abonament OTVK-1 zł
TUTAJ RACHUNKI OPŁACA SIĘ NAJTANIEJ
1. ul. Chrobrego 33 a (sklep firmowy Brudnik)
2. ul. 1 Maja 22/V (deptak)
3. ul. Chrobrego 20 f (pod wieżowcem obok PKS)
4. pl. Szymanowskiego 30 (obok marketu JAKUB)
5. Jelcz-Laskowice, ul. Oławska 25 (Intermarche)
SERDECZNIE ZAPRASZAMY!
REKLAMA

eprasa.pl 83710d93fc

Rudnicki: Wilki mogą nam pomóc

Kadr z filmu Adama Rudnickiego

Adam Rudnicki

arch. „GP-WO"

GMINA J-L

Strach

Od kilku dni w internecie krąży informacja, że w okolicznych lasach grasują wilki. Jest się czego bać?

- Nie ma! - uspokaja Adam Rudnicki, łowczy z koła łowieckiego „Bażant", który jest pośrednim sprawcą całego zamieszania. To on spotkał wilka, nagrał, a potem film trafił do sieci. Temat podchwycili dziennikarze i powiat zaczął huczeć. - To jest błędnie wywołana panika - przekonuje Rudnicki. - Nie o to chodzi, że wilk kogoś zaatakuje. Wilk tego nie zrobi, bo boi się człowieka i stara się nie wchodzić człowiekowi w drogę. Gdy tylko poczuje zapach - ucieka. Jak ktoś twierdzi, że trzeba się bać, to nie ma racji. Jest mnóstwo wilków w Polsce i jakoś nie słyszymy o tym, by atakowały ludzi. Nawet niedaleko nas, w okolicach Brzegu czy Wołowa są rejestrowane watahy. Tam też są grzybiarze, myśliwi i spacerowicze. Krzywda im się nie dzieje.

Rudnicki przekonuje, że gdy wilk zobaczy człowieka - ucieka. Sam nie wie, kiedy ostatni raz wilki były widziane w naszym powiecie. On tego drapieżnego ssaka spotkał na polach między Kopaliną a Minkowicami Oławskimi. Od razu wyciągnął telefon i zaczął filmować.

Czy może być ich więcej?

- Tak, ponieważ są często widziane na terenie Nadleśnictwa Brzeg - tłumaczy łowczy. - To bardzo blisko, a rejon polowania wilka jest duży. Być może zapuścił się tu za zwierzyną. Watah raczej u nas nie ma. Na moje oko to był trzyletni basior (określenie to jest stosowane w odniesieniu do dorosłego, zwykle starego wilka, a zwłaszcza do dominującego w stadzie). Być może szuka nowego miejsca zamieszkania, chce tutaj zostać na dłużej, rozmnożyć się. W Polsce nie wolno polować na wilki, więc takie zwierzę odczuwa już coraz mniej strachu i może się przemieszczać.

Łowczy opowiada, że szacunkowo w Polsce może być około 2000 wilków. Z tego około 500 wader (samic), które mogą mieć młode. Wadera jest w stanie urodzić od 4 do 6 małych. Za kilka lat tych drapieżników może być więc w Polsce dużo więcej. Zdaniem Adama Rudnickiego, to bardzo dobrze: - Mamy mnóstwo jeleni, dzików i saren. Popularność łowiectwa spada, ludzie niechętnie podchodzą do tematu polowania. Jeleń, sarna czy dzik się rozmnażają i powodują coraz większe straty. Wilk jest świetnym łowcą, dużo lepszym niż myśliwy. Może nam bardzo pomóc. Proszę popływać barką na Odrze i zobaczyć, ile szkód wyrządziły bobry. Za głowę się pan złapie. Przy wałach na drodze z Jelcza-Laskowic do Oławy - to samo. Obecność wilków na naszym terenie może być więc bardzo przydatna.

Członkowie koła łowieckiego przekonują, że zrobią wszystko, by wilki czuły się tutaj dobrze. A ludzie - ich zdaniem - nie powinni się bać.

(KT)

OŁAWA

Uroczystości

Międzynarodowy Dzień Białej Laski

15 października to dzień, w którym osoby niewidome i niedowidzące obchodzą coroczne święto

Ta data wpisana na stałe do kalendarza ma przypominać, że osoby niewidome i niedowidzące są wśród nas. Członkowie oławskiego koła Polskiego Związku Niewidomych w tym szczególnym dniu zorganizowali spotkanie w klubie Parnas przy ulicy 1 Maja w Oławie. Wszystkich zgromadzonych, w tym samorządowców, ze starostą Zdzisławem Brezdeniem, burmistrzem Oławy Tomaszem Frischmannem oraz pełniącym obowiązki wójta gminy Oława Henrykiem Kuriatą na czele witała prezes koła Marzena Liczmonik: - Bardzo dziękuję, że przybyliście tak licznie na nasze spotkanie. Polski Związek Niewidomych to jedyna w Polsce samorządowa organizacja członkowska, powołana, zarządzana oraz działająca na rzecz osób niewidomych i słabo widzących.

Prezes oławskiego koło Polskiego Związku Niewidomych Marzena Liczmonik przywitała wszystkich zgromadzonych oraz krótko przypomniała o tym, co udało się zorganizować w tym roku

Dzięki sieciowej strukturze jesteśmy obecni w każdym powiecie w Polsce. Działamy też jako aktywny członek europejskiej i światowej Unii Niewidomych. Od ponad 60 lat skutecznie działamy przeciwko wykluczeniu osób niewidomych i słabo widzących.

Prezes mówiła o wszystkich działaniach koła i związku. O tym, w jaki sposób można uzyskać pomoc czy informację o wszystkich wydarzeniach. Członkowie aktywnie biorą udział w oławskich imprezach, takich jak jarmarki czy spartakiada, gdzie mogą pochwalić się swoimi rękodziełami. Oczywiście koło pomaga także w uzyskaniu szeroko pojętej rehabilitacji. Prezes Liczmonik dziękowała też wszystkim samorządom, dzięki którym związek może tak wielorako działać.

- Niezmiernie miło mi, że możemy się tutaj po raz kolejny spotkać - mówił starosta Zdzisław Brezdeń. - Chcę złożyć wyrazy uznania dla pracy, którą wykonujecie na rzecz członków związku i wszystkich osób w jakiś sposób związanych z osobami niewidomymi czy niedowidzącymi. Ważne jest, żebyście państwo aktywnie włączali się w funkcjonowanie społeczeństwa. Abyście korzystali z możliwości, które dają samorządy, aby wasze życie - często naznaczone trudnościami - również było życiem wartościowym, cennym, abyśmy wszyscy mogli czerpać z waszego bogatego doświadczenia.

Oprócz słów podziękowań każdy z samorządowców doceniał działania, które oławskie koło wykonuje na rzecz swoich członków. Wręczano też drobne upominki, a zarówno starosta, jak i burmistrz oraz wójt zapewnili o dalszej otwartości i pomocy na rzecz oławskiego koło PZN.

Oprawę artystyczną w tym wyjątkowym dniu zapewnili uczniowie Szkoły Podstawowej nr 6 w Oławie pod przewodnictwem Anny Karpińskiej. Uczniowie wykonali piosenki, deklamowali wiersze, a całość dotyczyła jesieni oraz jej uroków. Na zakończenie mali artyści wręczyli wszystkim zgromadzonym po jabłku. Podczas tego odświętnego dnia można było spróbować wypieków, które było dziełem pań - członkiń oławskiego koło PZN.

TEKST I FOT.: GRZEGORZ KACAŁA
gkacala@gazeta.olawa.pl

Uczniowie ze SP nr 6 w Oławie wypełnili część artystyczną uroczystości

eprasa.pl 83710d93fc

Zabierz głos i ZDECYDUJ o inwestycji

GMINA J-L

Wybierz

Do 4 listopada potrwa głosowanie w tegorocznej edycji budżetu obywatelskiego

To już trzeci raz, gdy mieszkańcy gminy Jelcz-Laskowice otrzymali szansę wskazania inwestycji, które samorząd będzie musiał zrealizować. W pierwszej edycji do wydania było 400 tysięcy złotych. Rok temu - 600 tysięcy, w J-L - 400 tys., a w sołectwach - 200 tys. Koszt jednego projektu miejskiego nie mógł przekroczyć 200 tys., a sołeckiego - 100 tys. Tym razem na projekty miejskie gmina przeznaczy 430 tys., a na sołeckie 220 tys. Koszty propozycji nie mogą jednak odpowiednio przekroczyć 215 tys. i 110 tys.

Budżet obywatelski umożliwia mieszkańcom dyskusję i bezpośredni wpływ na decyzje o przeznaczeniu części budżetu publicznego na przedsięwzięcia zgłoszone przez nich. Każdy mógł zgłosić propozycję inwestycji. Oto projekty, na które można głosować:

- Montaż lamp solarno-wiatrowych w Biskupicach Oławskiech, w miejscach, gdzie brakuje oświetlenia ulicznego. Przyczyni się to do podniesienia bezpieczeństwa mieszkańców (2 lampy przy ul. Chrobrego, 1 lampa przy ul. Polnej, 2 lampy na terenie remizy OSP).
- „Kraina Figli" - projekt zakłada stworzenie funkcjonalnego, nowoczesnego miejsca do zabaw i gier ruchowych oraz strefy wypoczynku dla dzieci w wieku od 3 do 5 lat przy Przedszkolu Publicznym nr 2 w J-L. Dobór wyposażenia został tak wyselekcjonowany, by był dość uniwersalny oraz zapewniał różne formy rekreacji i rehabilitacji ruchowej. Na placu uwzględniono przyrządy do rozwoju motoryki, koordynacji ruchowej, równowagi, ogólnej sprawności fizycznej. Dodatkowym atutem placu zabaw będzie pozytywny wpływ na zdrowie psychiczne wychowanków placówki.
- Budowa altany integracyjnej w Grędzinie - obecnie centralne miejsce znajduje się w obrębie świetlicy wiejskiej. Miejscowość nie posiada żadnego zadaszonego miejsca spotkań plenerowych. Mieszkańcy chcą się integrować, edukować i bezpiecznie spędzać wolny czas.
- Miłocice - wieś aktywnych ludzi - w ramach zadania zakupione i zamontowane zostaną urządzenia street workout, wykonana zostanie nawierzchnia amortyzująca, zakupione lampa, kamery i zestaw do nauki i zabawy dla dzieci.
- Oświetlenie solarno-wiatrowe w Minkowicach Oławskich - Ulica Kościelna jest nieoświetlona. Drogą tą codziennie uczęszczają do szkoły dzieci, a także inni mieszkańcy. W okresie zimowym, kiedy szybko robi się ciemno, jest bardzo niebezpiecznie. Droga ta jest wąska i nie posiada chodnika. Ponadto przy tej ulicy powstało i nadal powstają nowe zabudowania mieszkalne.
- Wójcickie miejsce spotkań. Budowa wiaty biesiadnej z grillem oraz aranżacja pasa zieleni przy świetlicy wiejskiej. Zostanie wybudowana wiata biesiadna z ławami do siedzenia oraz miejscem ogniskowo-grillowym, a także przebudowany zostanie pas zieleni w strefie wejściowej obok świetlicy (zasadzone zostaną krzewy ozdobne, podłoże będzie zabezpieczone przed przerastaniem chwastami, zamontowane zostanie obrzeże a obszar między krzewami zostanie wysypany żwirem ozdobnym).
- Klub małego wieśniaka w Miłocicach Małych - w tej miejscowości swoje miejsce znajduje coraz więcej młodych rodzin. Aby wzmocnić integrację mieszkańców w ramach budżetu obywatelskiego, ma powstać miejsce spotkań dla dzieci, młodzieży i dorosłych. Idealną lokalizacją jest pomieszczenie po sklepie. Wymaga to jednak remontu. Wyremontowany klub będzie wykorzystywany w ciągu całego roku jako miejsce spotkań integracyjnych oraz rozwijających zainteresowania.
- Park dla piesków w Jelczu-Laskowicach - w celu wykonania zadania należałoby uporządkować teren i wyrównać podłoże (przerzedzić drzewka i krzewy oraz zasypać dziury). Proponuje się pozostawienie naturalnego kształtu podłoża, nawiezienie ziemi (ok. 10 cm na całej powierzchni) na gliniaste podłoże, posianie trawy oraz wykorzystanie dotychczasowych warunków naturalnych jeśli chodzi np. o poziom terenu czy duże drzewa. Kolejnym zadaniem byłoby ogrodzenie terenu i wykonanie jednego wejścia (ewentualnie dwóch). Następnie zamontowanie urządzeń rekreacyjnych dla psów, ławeczek, koszy na śmieci oraz montaż oświetlenia.
- Wykonanie automatycznego systemu nawadniania boiska piłkarskiego w Miłoszycach - projekt polega na wykonaniu podziemnej instalacji rur i zraszaczy dookoła płyty boiska jak i w nim. Założenie wyjściowe obejmuje 18 zraszaczy.
- Plażowa, darmowa przebieralnia z funkcją zewnętrznego prysznica i bieżącą wodą oraz monitoringiem nad stawem w J-L. W przyszłości możliwość zainstalowania Wi-Fi oraz stacji meteo - z uwagi na brak podstawowych warunków higienicznych nad jelczańskim stawem w obrębie plaży, celem inwestycji jest umożliwienie mieszkańcom i turystom dostępu do darmowej przebieralni z możliwością skorzystania z zewnętrznego prysznica z bieżącą wodą po kąpieli w okresie wodnym lub opłukanie się z piasku po plażowaniu, co daje ochłodę i jest bardzo higieniczne. Dodatkowo, budynek małej architektury będzie wyposażony w ładowarkę USB oraz wodę pitną.

Głosowanie odbywa się za pośrednictwem strony jelcz-laskowice.budzet-obywatelski.org.

(KT)

www.sejm.gov.pl/

Edyta Kubik rankiem 15 października przyjęła ślubowanie

Edyta Kubik POSŁANKĄ na dwa dni

GMINA OŁAWA

Polityka

Ślubowanie przyjęła 15 października, a dzień później Sejm zakończył kadencję

To mieszkanka naszego powiatu, w ostatnim czasie bardzo aktywna członkini komitetu „Stop budowie zakładów elektrolitu w Godzikowicach".

W 2015 roku startowała do Sejmu z list Kukiz`15. Z okręgu wrocławskiego mandat zdobył jedynie Kornel Morawiecki, ale Kubik zajęła drugie miejsce. Po śmierci marszałka seniora to ona zostanie parlamentarzystką. Funkcję będzie sprawować zaledwie przez dwa dni, ponieważ już w środę Sejm kadencji 2015-2019 zakończył swoje obrady.

W ostatnich latach drogi Edyty Kubik i ruchu Kukiz`15 się rozeszły. Wspierała Wolnych i Solidarnych Kornela Morawieckiego, a niedawno była przymierzana do startu w wyborach parlamentarnych ze Skutecznych Piotra Liroya Marca. Ostatecznie na Dolnym Śląsku nie zarejestrowano list tego ugrupowania.

Jak informują ogólnopolskie media, choć parlamentarzystką będzie tylko przez dwa dni, po zakończeniu kadencji otrzyma odprawę, która obejmuje kwotę trzech uposażeń poselskich, czyli około 24 tys. złotych brutto.

(KT)

KIERUNEK TOYOTA

KAŻDY Z NAS JEST WAŻNY

DOŁĄCZ DO WYJĄTKOWEJ DRUŻYNY!
FABRYKA W JELCZU-LASKOWICACH.

Toyota to innowacyjna, globalna marka i jeden z liderów rynku motoryzacyjnego na świecie. W nowoczesnym zakładzie w Jelczu-Laskowicach zajmujemy się produkcją silników hybrydowych.

Do pracy w fabryce Toyoty poszukujemy:
- pracowników na obszary produkcji (m.in. odlewnia, obróbka, montaż)
- pracowników do działów utrzymania ruchu (m.in. mechanika, elektryka, automatyka)

Wyślij CV na: **praca@toyotapl.com**
Więcej informacji znajdziesz na:
www.kierunektoyota.pl

REKLAMA

eprasa.pl 83710d93fc

List otwarty

Referendum - czy chodzi tu tylko o przeciąganie sprawy w czasie?

Jako stała i wierna czytelniczka Waszej Gazety, z ogromnym zainteresowaniem (choć z pewnym opóźnieniem) przeczytałam artykuł Wioletty Kamińskiej „Chcą odwołać wójta Kownackiego". Dotyczył on inicjatywy zorganizowania referendum w gminie Oława, które miałoby na celu odwołanie ze swego stanowiska, wybranego w demokratycznych wyborach, wójta Jana Kownackiego - obecnie zawieszonego w pełnieniu obowiązków.

Już w trakcie lektury tego artykułu odniosłam pierwsze negatywne wrażenie, gdy zorientowałam się, że inicjatorem powyższej „akcji" jest pan Michał RODO - przegrany kandydat w wyborach na wójta gminy Oława. Czyżby ten pan ciągle nie mógł się pogodzić z przegraną?

Inicjatywa zorganizowania referendum motywowana jest wielką troską o sprawy gminy, jednak sama osoba jednego z inicjatorów budzi mieszane uczucia i nastawia podejrzliwie do być może utajonych celów akcji zbierania podpisów na rzecz referendum. Wydaje mi się, choć może jestem w błędzie, że wyniki demokratycznych wyborów należy szanować do końca kadencji.

Po przeczytaniu całego ciekawego artykułu pragnę w sposób publiczny, za pośrednictwem Waszej Gazety, poruszyć parę kwestii, które wydają mi się ważne.

Słyszę ciągle z ust ministra sprawiedliwości, że teraz organa prokuratury działają bardzo sprawnie, dynamicznie, a przecież od chwili postawienia „poważnych" zarzutów, prawdopodobnej korupcji, stawianych wobec wójta Kownackiego minęło dobrze ponad rok czasu i co się takiego stało, że w tym okresie nie przygotowano dowodów do osądzenia wójta? Czy są z tym jakieś kłopoty, czy chodzi tu tylko o przeciąganie sprawy w czasie, aby ona trwała, trwała...?

Wydaje mi sięm zwykłej obywatelce, że wspomniana wyżej grupa inicjatywna (domyślam się, że związana ideowo z partią rządzącą i sprawiedliwą) winna w pierwszej kolejności zaapelować do Prokuratury Krajowej o PILNE przyspieszenie swych prac w myśl zasady: „Mamy poważne zarzuty - „dajemy" materiał sądowi, lub nie mamy pewnych dowodów, to PRZEPRASZAMY OSKARŻANEGO, WYPŁACAMY ODSZKODOWANIE I KOŃCZYMY WSTYDLIWIE CAŁĄ SPRAWĘ".

Tak powinni zadziałać ludzie, którym przyświeca dobro gminy Oławy, dobro wszystkich jego mieszkańców - a pan Kownacki też jest mieszkańcem tej gminy! Takie mam zdanie na ten temat.

Echa naszych publikacji

Kolejna refleksja, jaka mi się nasuwa w tej sprawie: a może nie chodzi tu o żadne dobro gminy i jego mieszkańców, a tylko o odpowiednie przygotowanie „gruntu" i atmosfery na nowe lepsze wybory i zapewnienie pewnego wyboru „swego" wójta, np. obecnego tzw. komisarza. Nie znam pana Henryka Kuriaty i nie mam prawa nic złego powiedzieć o tej osobie. Jednak, gdyby chodziło grupie inicjatywnej przede wszystkim o powyższy zamiar, to zdaniem każdego prawego i sprawiedliwego człowieka powinno się to powiedzieć WPROST: chcemy nowych wyborów, chcemy nowego wójta, bo mamy swojego lepszego!

Wcześniej jednak, tak uważam, należy wyjaśnić prawną i służbową sytuację obecnego wójta Jana Kownackiego, bo odpowiedzialne organa naszego państwa traktują Go obecnie w sposób nieludzki. Czas płynie, a dowodów nie ma. A przecież już na samym początku tej całej „operacji" „jakieś" były... Na koniec zgadzam się z grupą inicjatywną, że obecna sytuacja w gminie jest chora i nie do przyjęcia na dłuższą metę, jednak uzdrowienie jej wymaga całkiem innych środków - a o nich napisałam w pierwszej części listu.

Nadmieniam, że nie należę do rodziny Pana Jana Kownackiego, ale zależy mi na sprawiedliwym i godnym rozwiązaniem (a także szybkim!) tej sprawy.

Z POWAŻANIEM
HALINA KAMIŃSKA
b. mieszkanka wsi Psary

Komu ma służyć referendum w gminie Oława?

Aby móc odwołać wójta, należy przynajmniej w pełni merytorycznie uzasadnić wniosek. Czytając te bzdety, które sformułowali spiskowcy prawa, nie wiadomo, o którego wójta chodzi - pana Kownackiego, czy też obecnego p.o.wójta?! Czy też raczej chcą upiec dwie pieczenie na jednym ogniu?

Absolutorium z budżetu obecnemu p.o. wójtowi nie mogą nie udzielić, bo do tego potrzebna jest negatywna opinia RIO do sprawozdania z wykonania planu dochodów i wydatków. Najkorzystniej jest więc zorganizować pospolite ruszenie, które chciałoby zawładnąć gminą. W styczniu br. radni gminy krytycznie ocenili pracę pana Kuriaty, pytanie tylko na jakiej podstawie? Po niespełna dwóch miesiącach jego pracy zapewne na podstawie wróżenia z fusów... Przy tej okazji może należałoby wspomnieć o metodach, jakimi posłużyli się radni, zbierając podpisy podczas próby nieudanego „puczu" względem obecnego włodarza gminy???

W jakim celu chcecie jako inicjatorzy referendum narażać gminę na dodatkowe koszty przedterminowych wyborów samorządowych, skoro jest ona i tak utopiona na kilkanaście milionów złotych z powodu niekompetencji osób rządzących nią w ubiegłej kadencji i za które ich złe czyny teraz my sami mieszkańcy zapłacimy?!

Jeśli pan Kownacki zostanie skazany, to wówczas będzie czas i pole do popisu w kierunku rozpisania nowych wyborów. Jeśli odwołujemy byłego wójta, to również odwołajmy za jednym razem wszystkich radnych. Ponieważ co niektórzy oni sami głosowali na byłego włodarza z racji przynależności do jednego ugrupowania (LZS).

Nawiasem mówiąc, w ostatnich wyborach samorządowych dokonywaliśmy wyboru pomiędzy dżumą a cholerą, ponieważ nie było potencjalnego kandydata na stanowisko, na którego można by było zagłosować. A to ze względu na brak wiedzy oraz posiadanego doświadczenia

Listy do redakcji

menedżerskiego w sprawowaniu tak zaszczytnej funkcji. Przecież obaj byli pretendowani na stanowisko włodarza gminy popierali Platformę Obywatelską, która rozgrabiła polski kapitał, doprowadziła do zubożenia Ojczyzny, o której to piszą sygnatariusze wniosku.

Nie możemy mianować wójtem kogoś z grona tzw. „chłopków roztropków", którym się wydaje, że potrafią udźwignąć bagaż długów, które przejęła gmina po ostatnim „bezkrólewiu". Nie może również być rekomendowana osoba na stanowisko wójta z zaburzeniami psychiatrycznymi. Wnioskodawcy odwołania wójta, startujący do Sejmu - niektórzy inicjatorzy z bloku Bezpartyjnego, którzy między innymi oblali klasę w szkole średniej, by w końcu ukończyć zawodówkę. Kolego prowokatorze! Nie dałeś sobie rady z sołectwem na własnym podwórku, ze szkołą, natomiast mając wybujałe marzenia, rzucasz się z motyką na księżyc! Broń nas, Panie Boże, przed takimi posłami! Wykształcenia, wiedzy i doświadczenia, konstruktywnej retoryki - takich osobowości nam potrzeba. Obecny p.o. wójta to kompetentna osoba, z dużym bagażem doświadczeń, która chce poderwać gminę z marazmu, z jakim przyszło mu się zmierzyć.

MAREK JAŁOSZYŃSKI

Dwa kółka

ebykowski@gazeta.olawa.pl

Edward Bykowski

Malarz, rzeźbiarz i w różnych dziedzinach geniusz renesansu - Leonardo da Vinci, stwierdził w XVI wieku:
- Ten, kto chce pozostać w dobrym zdrowiu, powinien unikać smutnych nastrojów i zachowywać radosny umysł.
Ta prosta zasada życiowa nie straciła aktualności i znaczenia. Po przedwyborczym maratonie i niedzielnym głosowaniu już wiadomo, kto będzie posłem i kto senatorem. Kandydatów było mnóstwo w każdym okręgu. Tylko niewielki procent wyborców przyczynił się swoim znakiem „x", do wyboru wskazanych kandydatów. Zamartwianie się z tego powodu i narzekanie nic nie zmieni, dlatego warto pamiętać na co dzień, o wspomnianej sentencji Leonarda da Vinci. Także o innej zasadzie, niezwykle istotnej dla zdrowia:
- Ruszaj się, bo zardzewiejesz!
A na rdzewienie wystarczy cała wieczność.
Zachętą do „ruszania się" jest Międzynarodowe Święto Roweru, nieoficjalnie obchodzone 24 października. Warto to świętować nawet codziennie, bo jazda jednośladem, to także świetny sposób troski, o zdrowie i samopoczucie. Wystarczy wsiąść i jechać, nie przejmować się paliwem, ani korkami na drodze. Tym bardziej, że mamy coraz więcej ścieżek rowerowych w naszym powiecie, a policjanci rozpoczęli akcję „smog". Sprawdzają podejrzane samochody, czy nie zanieczyszczają powietrza szkodliwymi spalinami.
Jednak w starszym wieku jazda rowerem zależy od osobistej sprawności, bo czasem kierownica sama nagle skręca, a jeździec trafia do szpitala i miesiącami leczy połamane kości. Ale nic nie stoi na przeszkodzie, żeby sobie chodzić w towarzystwie roweru. To duża ulga w bezpiecznym poruszaniu się ścieżką czy chodnikiem, szczególnie z zakupami.
Niedawno zakończono budowę ścieżki rowerowej, na odcinku drogi krajowej nr 94, od Oławy w kierunku Wrocławia. To miła, bezpieczna trasa, jazda rowerem przez Stanowice i Marcinkowice, to przyjemność. Są również przygnębiające widoki. Po obu stronach „krajówki" łany kukurydzy, tak malutkiej, jakby dopiero miała rosnąć. Już nie urośnie, bo susza wstrzymała wegetację. Będzie na paszę czy kiszonki dla zwierząt.
W poprzednich latach to były ciągnące się kilometrami dorodne uprawy tej rośliny. Tym razem tylko wspomnienia i smętny rzut oka, na kukurydziane miniaturki.
Wypada żyć nadzieją, że tegoroczne wybory urodzą dobre owoce, a następne lato nie będzie bezlitośnie dopiekało ludziom i przyrodzie.

Zjazd Absolwentów

75-lecie Liceum Ogólnokształcącego im. Jana III Sobieskiego w Oławie

Komitet Organizacyjny XI Zjazdu Absolwentów Liceum Ogólnokształcącego im. Jana III Sobieskiego w Oławie zaprasza chętnych do współpracy przy organizacji wrześniowego zjazdu.

Zapraszamy zwłaszcza łączników poszczególnych roczników lub klas.

Spotkanie odbędzie się w sali konferencyjnej Biblioteki „Koronka" w ratuszu, II piętro w czwartek 17 października, godz. 18.00.

PRENUMERATA

Wersja elektroniczna Gazety Powiatowej - Wiadomości Oławskie dostępna na

eGazety.pl prasa bez granic
eprasa.pl wydania
powiatowa GAZETA POWIATOWA - WIADOMOŚCI OŁAWSKIE

eprasa.pl 83710d93fc

Grzegorz Kacała

Nagrodzeni i wyróżnieni nauczyciele wraz z samorządowcami

Nagrodzono NAJLEPSZYCH nauczycieli

OŁAWA

Edukacja

Już w piątek 11 października powiat zorganizował uroczystość związaną z Dniem Edukacji Narodowej

W Ośrodku Kultury przy ulicy 11 listopada w Oławie oprócz samorządowców spotkali się dyrektorzy i nauczyciele ze szkół prowadzonych przez powiat oławski. Uroczystość prowadzili wicestarosta Witold Niemirowski oraz naczelnik wydziału oświaty, kultury, sportu i zdrowia Małgorzata Łagowska. Zgromadzonych witał starosta oławski Zdzisław Brezdeń: - Wczoraj mieliśmy okazję cieszyć się z informacji, że pani Olga Tokarczuk otrzymała nagrodę Nobla. To był też wynik pracy wielu ludzi, którzy poprzez edukację naszej laureatki doprowadzili do tego, że dziś możemy mówić „mamy kolejnego Nobla". Chciałem tym nawiązać do tego święta i państwa tutaj zgromadzonych. Chciałbym się wam pokłonić i podziękować w imieniu całej społeczności naszego regionu za pracę, jaką wy jako nauczyciele na co dzień wykonujecie. Sądzę, że nauczyciel języka polskiego Olgi Tokarczuk nawet w myślach nie sądził, że jego uczennica za jakiś czas będzie laureatem nagrody Nobla. Życzę państwu, abyście mieli podobne odczucia, bo nie wiemy, co z tych młodych ludzi wyrośnie, mogą to być laureaci Nobla lub gangsterzy. Na to wpływu nie mamy, ale jednak ta praca, którą wykonujecie, kiedyś wyda owoce. Chcę państwu serdecznie i gorąco podziękować za tę pracę, bo to jest wielka misja, którą docenia się dopiero po latach.

Następnie przyszła kolej na najbardziej miłą część uroczystości. Najpierw dziękowano wszystkim dyrektorom szkół ponadpodstawowych oraz jednostek edukacyjnych w powiecie. Później wręczano nagrody pierwszego i drugiego stopnia od starosty oławskiego dla nauczycieli oraz pracowników niepedagogicznych. Nagrody I stopnia otrzymali: Jadwiga Braniewska - Zespół Szkół im. Zjednoczonej Europy, Joanna Bajda - Poradnia Psychologiczno Pedagogiczna w Jelczu-Laskowicach, Małgorzata Peremicka - LO nr 1 w Oławie, Agnieszka Żak - Zespół Szkół im. Jana Kasprowicza w Jelczu Laskowicach, Robert Stępień - Zespół Szkół Specjalnych w Oławie, Małgorzata Mrozińska - Zespół Placówek Resocjalizacyjno-Socjoterapeutycznych w Oławie, Ewa Stelczyk - Centrum Kształcenia Zawodowego i Ustawicznego w Oławie, Blandyna Rosół-Niemirowska - LO nr 1 w Oławie, Justyna Zagórska-Michalak - Zespół Szkół Specjalnych im. Ireny Komorowskiej w Oławie.

Nagrody II stopnia otrzymali: Aleksandra Bronowicka - Powiatowy Ośrodek Pomocy Psychologiczno-Pedagogicznej i Doradztwa Metodycznego w Oławie, Jadwiga Libront - Zespół Szkół im. Jana Kasprowicza w Jelczu Laskowicach, Izabela Pasieka - Zespół Szkół im. Zjednoczonej Europy w Oławie, Teresa Jaskólska - Poradnia Psychologiczno Pedagogiczna w Jelczu-Laskowicach, Emilia Pietrzyk - Zespół Placówek Resocjalizacyjno-Socjoterapeutycznych w Oławie.

Nagrody starosty otrzymały: Agnieszka Boczula - LO nr 1 w Oławie, Halina Karg - ZS im. Zjednoczonej Europy w Oławie, Barbara Markiewicz Zespół Placówek Resocjalizacyjno-Socjoterapeutycznych w Oławie, Iwona Górska-Chudy - Powiatowy Ośrodek Pomocy Psychologiczno-Pedagogicznej i Doradztwa Metodycznego w Oławie, Kamila Kiwacz - Zespół Szkół Specjalnych im. Ireny Komorowskiej w Oławie, Leokadia Gilewska - Zespół Szkół im. Jana Kasprowicza w Jelczu Laskowicach, Alina Galant - Poradnia Psychologiczno Pedagogiczna w Jelczu-Laskowicach, Danuta Hergezel - Centrum Kształcenia Zawodowego i Ustawicznego w Oławie.

Wręczono też gratulacje wyróżnionym nagrodami ogólnopolskimi i wojewódzkimi. Nagrodę ministra edukacji narodowej otrzymała dyrektor CKZiU w Oławie Maria Domaradzka, natomiast nagrody dolnośląskiego kuratora oświaty otrzymały: Halina Pawińska - POPPPiDM, Elżbieta Brezdeń - POPPPiDM, Danuta Dróżdż - ZPR-S w Oławie oraz Barbara Muller - CKZiU w Oławie.

Gratulacje otrzymali też nauczyciele, którzy w tym roku szkolnym uzyskali tytuł nauczyciela dyplomowanego. Muzyczną oprawę uroczystości zapewniły uczennice Liceum Ogólnokształcącego nr 1 w Oławie Patrycja Hawrysz oraz Julia Fotyga.

GRZEGORZ KACAŁA
gkacala@gazeta.olawa.pl

Biblioteka „Koronka"
zaprasza na bezpłatny kurs
„Podstawy obsługi komputera"
Zajęcia będą się odbywały w listopadzie 2019 r.
we wtorki i piątki
w godzinach 8.30 – 10.00
w Czytelni dla Dorosłych – Ratusz – II p.
Zapisy chętnych pod nr telefonu 71 30 10 736
lub osobiście w Czytelni (Ratusz II p.) w godz. 10.00 – 18.00
(oprócz środy) w dniach od 8 do 31 października 2019 r.
Liczba miejsc ograniczona.
Kurs obejmuje:
- obsługę komputera w systemie MS Windows 7
- podstawy programu Word
- obsługę poczty elektronicznej
- praktyczne wykorzystanie Internetu

REKLAMA

eprasa.pl 83710d93fc

Marsz Różowej Wstążki

18 października 2019r.
Start godz. 12.00

Wyruszamy spod oławskiego liceum plac Zamkowy

Bieg Dla Chorych Na Raka
Memoriał Eli Wojdyły

20 października 2019r.
Start godz. 10.30

Wyruszamy z parku miejskiego przy stawach

W czasie trwania pikniku odbędzie się zbiórka pieniędzy dla Ewy Leszczyńskiej

ATRAKCJE PIKNIKU: RODZINNY GRILL, ZUPA DYNIOWA, PIEROGI, CIASTA WŁASNEGO WYPIEKU, ZAMKI DMUCHANE, ZABAWY DLA DZIECI, LOTERIA FANTOWA

II MEMORIAŁ ELŻBIETY WOJDYŁY
III OŁAWSKI PARKRUN

Ewa KONTRA 2 NOWOTWORY CHOROBY PRZECIWNIKÓW

KOBIETA
MATKA
ŻONA

BIEG HONOROWY "PAMIĘCI ELI"

BIEG GŁÓWNY 5-10-15 KM

ANIMACJE DLA DZIECI
LOTERIA FANTOWA
STOISKA KULINARNE
OGNISKO
PRZEJAŻDŻKI MOTOCYKLOWE

ZBIÓRKA PIENIĘDZY NA WALKĘ Z CHOROBĄ NOWOTWOROWĄ DLA EWY LESZCZYŃSKIEJ

LOSOWANIE NAGRÓD DLA UCZESTNIKÓW BIEGU I LOTERII FANTOWEJ GODZ. 14:00-15:00

20 PAŹDZIERNIKA 2019
START 10:30
ZAPISY NA WWW.ZMIERZYMYCZAS.PL
PARK MIEJSKI PRZY STAWACH

Urząd Miejski w Oławie

OŁAWA
Ekologia

EKOWORKI zamiast foliówek

Pod takim hasłem odbędzie się akcja Oławskiej Platformy Pomocy

Członkowie stowarzyszenia zapraszają do wspólnego szycia wielorazowych, trwałych woreczków na warzywa i owoce, które z powodzeniem zastąpią foliówki. OPP zapewni materiały do wykonania worków oraz fachową pomoc w szyciu.

Gdzie? W Oławskim Centrum Rozwoju Społecznego. Kiedy? 28 października między 12.00, a 17.00.

(KT)

NIE BIERZ REKLAMÓWEK!

USZYJ SOBIE WORECZEK!

Znajomym, przyjaciołom, sąsiadom oraz wszystkim, którzy uczestniczyli w ostatnim pożeganiu

śp. Stefanii Bych

serdeczne podziękowania składa córka z rodziną

ODESZLI

OŁAWA

✝ 1 X	- Dawid Derewlany	- ur. 1996
✝ 5 X	- Renata Berezowska	- ur. 1940
✝ 7 X	- Zbigniew Stenka	- ur. 1950
✝ 8 X	- Maria Wysoczańska	- ur. 1941
✝ 9 X	- Alfreda Klepacka	- ur. 1936
✝ 9 X	- Edward Nesterowicz	- ur. 1960
✝ 9 X	- Tadeusz Hałaj	- ur. 1946
✝ 10 X	- Marek Chodorowski	- ur. 1961
✝ 11 X	- Stanisław Betner	- ur. 1932

JELCZ-LASKOWICE

✝ 14 X	- Daniel Józef Staworzyński	- ur. 1949
✝ 15 X	- Elżbieta Ewa Twardowska	- ur. 1948

GODNIE SOLIDNIE TANIO
USŁUGI POGRZEBOWE
HENRYK FIGIEL
Teraz możesz wybrać
Oława, ul. Kutrowskiego 8
tel./fax.: 71 303 27 21
od 8:00 do 16:00,
po 16:00 - tel. 71 316 52 24
całodobowo - 605 964 664
REKLAMA

ZAKŁAD USŁUG POGRZEBOWYCH
Stanisław Jaśnikowski
Oława, ul. Zwierzyniecka 5 (przy starym Cmentarzu)
Filia w Jelczu-Laskowicach, ul. Witosa 19, tel. 71 318-33-21
Filia w Siechnicach, ul. Prawocińska (CMENTARZ), tel. 601 735 671
Zakład Usług Pogrzebowych Stanisław Jaśnikowski
Teraz możesz wybrać! Tradycja 28-letnia na Ziemi Oławskiej
CAŁODOBOWA BEZPŁATNA INFOLINIA: 800-501-616
71 313 27 66, 71 313 20 28, 71 313 94 99, kom. 601 735 671, 692 432 354
e-mail: biuro@jasnikowski.com.pl www.jasnikowski.com.pl
Kompleksowa usługa pogrzebowa już od 1100 zł wraz z trumną
REKLAMA

ARCHON
ZAKŁAD POGRZEBOWY
całodobowy tel. 71 318 29 08
Jelcz Laskowice, ul. Witosa 43
kompleksowa organizacja pogrzebów na cm. parafialnych i komunalnych
www.zaklad-pogrzebowy.com.pl
REKLAMA

eprasa.pl 83710d93fc

13 PAŹDZIERNIKA 2019 WYBORY PARLAMENTARNE

Jak głosowaliśmy na ugrupowania polityczne?

Kolejność poszczególnych komitetów wyborczych - łącznie w poszczególnych gminach powiatu oławskiego - według liczby i procentu głosów, oddanych na ich listy - wyglądała następująco:

Miasto Oława

* Frekwencja		65,12%
1. PiS	6.162	37,80%
2. KO	5.157	31,63%
3. Lewica	2.186	13,41%
4. Konfederacja	1.184	7,26%
5. KP - PSL i Kukiz 15	1.041	6,39%
6. Bezp.Samorządowcy	572	3,51%

Miasto i gmina Jelcz-Laskowice

* Frekwencja		62,44%
1. PiS	5.098	46,38%
2. KO	2.842	25,86%
3. Lewica	1.171	10,65%
4. KP - PSL i Kukiz	726	6,61%
5. Konfederacja	725	6,60%
6. Bezp.Samorządowcy	429	3,90%

Gmina Oława

* Frekwencja		62,06%
1. PiS	3.484	48,12%
2. KO	1.760	24,31%
3. Lewica	673	9,30%
4. KP - PSL i Kukiz 15	542	7,49%
5. Konfederacja	505	6,98%
6. Bezp. Samorządowcy	276	3,81%

Gmina Domaniów

* Frekwencja 56,02%		
1. PiS	1.198	52,34%
2. KO	412	18,00%
3. Lewica	209	9,13%
4. KP - PSL i Kukiz 15	209	9,13%
5. Konfederacja	186	8,13%
6. Bezp. Samorządowcy	75	3,28%

*** Legenda**

Poszczególne skróty oznaczają:

PiS - Komitet Wyborczy Prawo i Sprawiedliwość;
KO - Koalicyjny Komitet Wyborczy Koalicja Obywatelska PO .N IPL Zieloni;
Lewica - Komitet Wyborczy Sojusz Lewicy Demokratycznej;
KP - PSL i Kukiz 15 - Komitet Wyborczy Polskie Stronnictwo Ludowe;
Konfederacja - Komitet Wyborczy Konfederacja Wolność i Niepodległość;
Bezpartyjni Samorządowcy - Komitet Wyborczy Wyborców Bezpartyjni i Samorządowcy.

OPRACOWANIE MERYTORYCZNE:
KRZYSZTOF A. TRYBULSKI
ktrybulski@gazeta.olawa.pl

OPRACOWANIE GRAFICZNE: Zbigniew Bachul

Złota dziesiątka

Poniżej wyniki dziesiątki najlepszych kandydatów na posłów, według liczby zdobytych głosów w powiecie oławskim oraz w poszczególnych gminach

* Powiat oławski

1. Zdzisław Brezdeń	PiS	5.647	15,34%	(6.300 - 0,96%)*
2. Mirosława Stachowiak-Różecka	PiS	3.959	10,75%	(91.236 - 13,94%)
3. Grzegorz Schetyna	KO	3.536	9,60%	(66.859 - 10,22%)
4. Anna Leszczyńska	KO	2.087	5,67%	(3.576 - 0,55%)
5. Krzysztof Śmiszek	Lewica	1.772	4,81%	(43.447 - 6,64%)
6. Przemysław Czarnecki	PiS	1.395	3,79%	(19.413 - 2,97%)
7. Jacek Protasiewicz	PSL	1.166	3,88%	(17.618 - 2,69%)
8. Michał Jaros	KO	1.015	2,76%	(30.196 - 4,61%)
9. Krzysztof Tuduj	Konfederacja	1.006	2,73%	(19.617 - 3,00%)
10. Małgorzata Tracz	KO	984	2,67%	(28.676 - 4,38%)

* W nawiasach liczba oraz procent głosów, uzyskanych w całym okręgu wyborczym.

* Miasto Oława

1. Zdzisław Brezdeń	PiS	3.010	18,46%
2. Grzegorz Schetyna	KO	1.729	10,61%
3. Anna Leszczyńska	KO	1.479	9,07%
4. Mirosława Stachowiak-Różecka	PiS	1.239	7,60%
5. Krzysztof Śmiszek	Lewica	912	5,59%
6. Michał Jaros	KO	497	3,05%
7. Jacek Protasiewicz	PSL	450	2,76%
8. Małgorzata Tracz	KO	450	2,76%
9. Krzysztof Tuduj	Konfederacja	411	2,52%
10. Przemysław Czarnecki	PiS	360	2,21%

* Miasto i Gmina Jelcz-Laskowice

1. Mirosława Stachowiak-Różecka	PiS	1.555	14,15%
2. Grzegorz Schetyna	KO	1.019	9,27%
3. Zdzisław Brezdeń	PiS	970	8,83%
4. Krzysztof Śmiszek	Lewica	492	4,48%
5. Przemysław Czarnecki	PiS	484	4,40%
6. Agnieszka Soin	PiS	384	3,49%
7. Jacek Protasiewicz	PSL	375	3,41%
8. Paweł Hreniak	PiS	345	3,14%
9. Michał Jaros	KO	323	2,94%
10. Małgorzata Tracz	KO	322	2,93%

* Gmina Oława

1. Zdzisław Brezdeń	PiS	1.317	18,19%
2. Mirosława Stachowiak-Różecka	PiS	870	12,02%
3. Grzegorz Schetyna	KO	650	8,98%
4. Anna Leszczyńska	KO	372	5,14%
5. Przemysław Czarnecki	PiS	357	4,93%
6. Krzysztof Śmiszek	Lewica	303	4,19%
7. Jacek Protasiewicz	PSL	246	3,40%
8. Krzysztof Tuduj	Konfederacja	208	2,87%
9. Paweł Hreniak	PiS	188	2,60%
10. Małgorzata Tracz	KO	160	2,21%

* Gmina Domaniów

1. Zdzisław Brezdeń	PiS	350	15,29%
2. Mirosława Stachowiak-Różecka	PiS	295	12,89%
3. Przemysław Czarnecki	PiS	194	8,48%
4. Grzegorz Schetyna	KO	138	6,03%
5. Jacek Protasiewicz	PSL	95	4,15%
6. Krzysztof Tuduj	Konfederacja	82	3,58%
7. Krzysztof Śmiszek	Lewica	65	2,84%
8. Mariusz Orion Jędrysek	PiS	60	2,62%
9. Paweł Hreniak	PiS	59	2,58%
10. Agnieszka Soin	PiS	59	2,58%

Jak głosowaliśmy na oławskich kandydatów?

* Powiat oławski

1. Zdzisław Brezdeń	PiS	5.647	15,34%	(6.300 - 0,96%)*
2. Anna Leszczyńska	KO	2.087	5,67%	(3.576 - 0,55%)
3. Karol Zalewski	PSL	.205	0,56%	(542 - 0,08%)
4. Paweł Szyler	BS	.133	0,36%	(217 - 0,03%)

* W nawiasach liczba oraz procent głosów, uzyskanych w całym okręgu wyborczym.

* Miasto Oława

1. Zdzisław Brezdeń	PiS	3.010	18,46%
2. Anna Leszczyńska	KO	1.479	9,07%
3. Karol Zalewski	PSL	131	0,80%
4. Paweł Szyler	BS	51	0,31%

* Miasto i gmina Jelcz-Laskowice

1. Zdzisław Brezdeń	PiS	970	8,83%
2. Anna Leszczyńska	KO	183	1,66%
3. Karol Zalewski	PSL	26	0,24%
4. Paweł Szyler	BS	6	0,05%

Gmina Oława

1. Zdzisław Brezdeń	PiS	1.317	18,19%
2. Anna Leszczyńska	KO	372	5,14%
3. Paweł Szyler	BS	73	1,01%
4. Karol Zalewski	PSL	44	0,61%

* Gmina Domaniów

1. Zdzisław Brezdeń	PiS	350	15,29%
2. Anna Leszczyńska	KO	53	3,32%
3. Karol Zalewski	PSL	4	0,17%
4. Paweł Szyler	BS	3	0,13%

A oto lokalne wyniki wyborów do Senatu RP, w okręgu nr 6, obejmującym powiaty: górowski, milicki, oleśnicki, oławski, strzeliński, średzki, trzebnicki, wołowski i wrocławski ziemski. Obok imienia i nazwiska kandydata, podajemy nazwę popierającego komitetu wyborczego oraz liczbę i procent uzyskanych głosów w powiecie oławskim i w całym okręgu wyborczym

Kogo wybraliśmy do Senatu?

1. Bogdan Zdrojewski	KO	16.464	44,93%	(133.374 - 45,45%)
2. Jarosław Obremski	PiS	15.524	42,37%	(122.636 - 41,79%)
3. Dariusz Stasiak	BS	4.652	12,70%	(37.461 - 12,76%)

*** Mandat senatora w okręgu nr 6 uzyskał Bogdan Zdrojewski (KO)**

eprasa.pl 83710d93fc

STAROSTWO POWIATOWE W OŁAWIE

ul. 3 Maja 1
www.starostwo.olawa.pl
www.bip.starostwo.olawa.pl

Kontakt:
tel. 71-301-15-22, fax 71-301-15-62
e-mail: info@starostwo.olawa.pl

Pracujemy w Systemie Zarządzania Jakością PN-EN ISO 9001:2015

CERTYFIKAT ISO 9001

Strona dofinansowana z budżetu powiatu oławskiego

Powiatowe inwestycje na finiszu

Przedstawiciele samorządu powiatu oławskiego odwiedzili pod koniec września kilka miejsc w terenie, gdzie kończą się działania, związane z modernizacją infrastruktury drogowej oraz bazy edukacyjnej i sportowej

- W ramach przeglądu powiatowych inwestycji starosta oławski Zdzisław Brezdeń był 30 września w dwóch oławskich szkołach oraz uczestniczył w odbiorze zakończonego I etapu modernizacji drogi powiatowej nr 1565 D, na odcinku z Jaczkowic przez Siecieborowice, do granic powiatu.

Wojciech Kloczkowski

W ramach przeglądu powiatowych inwestycji starosta Zdzisław Brezdeń (na fot. pierwszy z lewej), wraz z innymi przedstawicielami władz powiatu oraz PZD, uczestniczył w odbiorze I etapu modernizacji drogi powiatowej nr 1565 D - z Jaczkowic przez Siecieborowice, do granicy powiatu

Przebudowa boiska w LO

Już niedługo uczniowie oławskiego „Ogólniaka" zagrają na wyremontowanym boisku szkolnym, wyposażonym w nową infrastrukturę sportową. Kończy się bowiem gruntowna przebudowa obiektu, usytuowanego przy ulicy 3 Maja, obok sali gimnastycznej LO nr 1 im. Jana III Sobieskiego.

W ramach przedsięwzięcia powstaje boisko wielofunkcyjne o nawierzchni poliuretanowej, a także ciąg pieszy z kostki i tereny zielone. Zamontowane zostaną ławki, kosze na śmieci, bramki do piłki ręcznej, siatki do siatkówki, kosze do koszykówki, wysokie ogrodzenie (tzw. „piłkochwyt") oraz oświetlenie zmierzchowe. Już natomiast oczyszczono mury przy boisku.

Obecnie procedowany jest w Ministerstwie Sportu i Turystyki, wniosek o dofinansowanie przedsięwzięcia, złożony przez Powiat Oławski. Wartość robót wynikająca z przetargu wynosi 462.480 zł. Dodatkowo powstanie nowa droga dojazdowa do sali gimnastycznej i boiska.

Starosta Zdzisław Brezdeń i towarzyszący mu przewodniczący Rady Powiatu Tadeusz Kułakowski spotkali się 30 września, na placu budowy, z wykonawcami zadania - przedstawicielami firmy „Budmel korty, boiska sportowe Tomasz Molus" oraz z podwykonawcami. Omówiono wspólnie realizację inwestycji oraz przygotowania do jej zakończenia.

Powiat szykuje się także do przeprowadzenia termomodernizacji budynku pomocniczego LO (popularnego „Tajwanu"), wraz z przebudową i zagospodarowaniem pomieszczeń w tym obiekcie. Obecnie trwają procedury, związane z tym przedsięwzięciem - m.in. złożono wniosek do NFOŚiGW, w sprawie dofinansowania tego zadania.

„Pokoszarowa" termomodernizacja

Oszczędniej i cieplej będzie w szkole powstałej w pokoszarowych budynkach przy ul. 3 Maja w Oławie. W ramach przeglądu inwestycji, starosta Zdzisław Brezdeń wraz z dyrektorem Zespołu Szkół im. Zjednoczonej Europy w Oławie Jadwigą Braniewską, obejrzeli 30 września postępy prac budowlanych, największych od wielu lat, realizowanych w tej placówce, w ramach termomodernizacji. W jej efekcie m.in. ocieplono ściany zewnętrzne i stropodach oraz wstawiono nową stolarkę okienną. Zadanie obejmuje również modernizację instalacji c.o. oraz wykonanie zasilania central wentylacyjnych i wentylatorów wywiewnych. Wartość projektu, mającego na celu zmniejszenie zapotrzebowania i zużycia energii cieplnej, wynosi 3.395.140 zł. Na to zadanie powiat pozyskał dofinansowanie w wysokości 1.708.933 zł, ze środków UE, w ramach RPO Województwa Dolnośląskiego na lata 2014-2020.

Do końca października potrwa z kolei przebudowa pomieszczeń w Zespole Szkół im. Jana Kasprowicza w Jelczu-Laskowicach, na potrzeby funkcjonowania Wczesnego Wspomagania Rozwoju. Budżet tego przedsięwzięcia, zaplanowany na 2019 rok - to 364.414 zł.

Wyremontowane drogi

Odcinek drogi powiatowej nr 1565 D - z Jaczkowic przez Siecieborowice, do granicy powiatu - remontowany w ramach I etapu inwestycji, jest już odebrany. Starosta Zdzisław Brezdeń, przewodniczący Rady Powiatu Tadeusz Kułakowski, członek Zarządu Powiatu Mariusz Olender, kierownik Powiatowego Zarządu Drogowego Wojciech Drożdżal, pracownicy PZD i przedstawiciele firmy „Eurovia Polska" SA z Kobierzyc, która jest wykonawcą przedsięwzięcia, dokonali 30 września odbioru końcowego prac, związanych z I etapem zadania, polegającym na przebudowie drogi powiatowej nr 1565 D. W ramach całego przedsięwzięcia szosa będzie wyremontowana na odcinku od Jaczkowic przez Niwnik i Siecieborowice, do granicy powiatu oławskiego. Obecnie zmodernizowano prawie czterokilometrowy odcinek drogi. Wartość zadania, wynikająca z przeprowadzonego postępowania, wynosi 3.255.422,59 zł. Na ten cel Powiat Oławski pozyskał dofinansowanie na poziomie 50% - z Funduszu Dróg Samorządowych.

(WOKL)

Z okazji Dnia Edukacji Narodowej

Szanowni Nauczyciele i Pracownicy Oświaty Powiatu Oławskiego!

Dzień Edukacji Narodowej jest świętem wszystkich, odpowiedzialnych za kształcenie: nauczycieli i pracowników szkół oraz placówek oświatowych. Bycie dobrym nauczycielem wymaga nie tylko wiedzy, doświadczenia i zaangażowania, ale również chęci współpracy z młodym pokoleniem i otwartości na nowe wyzwania, stawiane współczesnemu społeczeństwu.

Trwający rok szkolny 2019/2020 jest bardziej niż poprzednie wymagający dla środowiska związanego z edukacją. W szczególności dla nauczycieli i uczniów szkół ponadpodstawowych - ze względu na zmiany strukturalne, związane z kolejnym etapem reformy systemu edukacji, w który - dzięki wspólnym naszym wysiłkom - weszliśmy z sukcesem. Dziś szkoły, dla których organem prowadzącym jest Powiat Oławski, są pełne uczniów i chociaż już niewiele jest wolnych miejsc, to nie wprowadzono w nich drugiej zmiany.

Szanowni Państwo, o sile i przyszłości decyduje dobrze wykształcona kadra, przygotowana do wyzwań nowoczesności, dlatego w centrum zainteresowania naszego samorządu jest uczeń i jego rozwój. Staramy się zatem stwarzać dobre warunki edukacyjne dla młodzieży i dorosłych, dbamy o rozwój infrastruktury oświatowej. Także dzięki Państwa zaangażowaniu i entuzjazmowi, szkoła jest bardziej przyjazna i otwarta, a jakość kształcenia coraz wyższa. Jesteście często pierwszymi i najważniejszymi mistrzami dla młodych ludzi, wzbudzacie w nich szlachetne aspiracje. Docieracie do uczniów z wizją nowoczesnego świata, rozwoju nauki i dziedzin, w których się specjalizujecie. Wskazujecie młodzieży, jak należy szanować Ojczyznę, funkcjonować w społeczeństwie i żyć w rodzinie. W Państwa rękach znajduje się zatem los kolejnych pokoleń Polaków. Dziś pragniemy serdecznie podziękować za wskazywanie młodzieży autentycznych wartości życia, rozpoznawanie potrzeb każdego ucznia, dbanie o jego rozwój i za codzienny wysiłek w podnoszeniu jakości kształcenia.

Życzymy kolejnych świetnych pomysłów, aby Państwa wiedza i pasja spotykały się z uznaniem i szacunkiem uczniów. Wszystkim pracownikom oświaty w naszym powiecie - czynnym zawodowo i emerytowanym - życzymy także, aby przywiązanie i wdzięczność uczniów wynagradzały trudy nauczycielskiej pracy, a pamięć wychowanków sprzed lat była dowodem na to, jak ogromną rolę spełniliście w ich życiu. Abyście w pamięci kolejnych pokoleń Polaków pozostali niezapomniani, ukochani i ciepło wspominani po latach. Niech wdzięczna pamięć uczniów będzie dodatkową nagrodą, motywującą do dalszych działań, podejmowanych na rzecz rozwoju polskiej edukacji!

TADEUSZ KUŁAKOWSKI
Przewodniczący Rady Powiatu

ZDZISŁAW BREZDEŃ
Starosta Oławski

Piknik pełen słodkich smaków

6 października, na placu parkingowym przed starostwem odbywało się pszczelarskie święto. Impreza zgromadziła wielu miłośników pysznego i zdrowego miodu. Piknik zorganizowali: Starostwo Powiatowe i Rejonowe Zrzeszenie Pszczelarzy w Oławie

Imprezę otworzył prezes Rejonowego Zrzeszenia Pszczelarzy w Oławie Henryk Kłak. Następnie głos zabrał starosta oławski Zdzisław Brezdeń, który podkreślił, że pszczelarstwo przynosi wiele korzyści, m.in. dla rolnictwa i społeczności całego regionu. Szef Zarządu Powiatu zakończył swoją wypowiedź hasłem imprezy: - *Niech nasz powiat miodem słynie!*

Głównym punktem imprezy był kiermasz miodów oraz produktów pszczelich. Podobnie jak w ubiegłych latach, można było wziąć udział w degustacji miodów i pokazie zwijania świecy z pszczelego wosku. W tym roku po raz pierwszy gościliśmy na pikniku przedstawicieli Nadleśnictwa Oława. Zapraszamy na kolejny piknik, za rok!

(JK)

Jarosław Kilnar

Atrakcją była prezentacja procesu pozyskiwania miodu w specjalnej maszynie, zwanej miodarką

eprasa.pl 83710d93fc

Po spotkaniu uczestnicy konferencji zwiedzili zakład

W ramach modernizacji wybudowano m.in. zbiornik na biogaz

Będą odzyskiwać więcej odpadów. MNIEJ TRAFI NA ŚMIETNISKO

GMINA OŁAWA

Zmiany i inwestycje

25,5 mln złotych zainwestował Zakład Gospodarowania Odpadami Gać w modernizację i doposażenie spółki. Cel - większa ochrona środowiska

Zakład Gospodarowania Odpadami wraz z końcem października finalizuje realizację projektu o nazwie „Optymalizacja procesów i dostosowanie zakładu do funkcjonowania w gospodarce o obiegu zamkniętym". Jego koszt to 25 667 214,09 złotych brutto, w tym 16 978 839,38 zł to wysokość dofinansowania z Unii Europejskiej. Pozostała wartość to wkład własny spółki.

- Celem projektu było zwiększenie poziomów odzysku i recyklingu, czyli mamy odzyskiwać więcej surowców z odpadów trafiających do zakładu, a także zwiększyć wydajność linii - mówił nam Przemysław Seruga, dyrektor ZGO Gać, podczas tematycznej konferencji, która odbyła się w Gaci 11 października. - Plan modernizacji zakładał też skuteczne zagospodarowanie bioodpadów. Chodzi o to, aby przetworzyć je w procesie fermentacji, wytworzyć biogaz i produkt wartościowy, czyli kompost, który nada się do nawożenia pól uprawnych. Zależało nam też na zwiększeniu możliwości magazynowania wytwarzanej podczas procesu fermentacji energii. Tak by zakład mógł jej jak najwięcej wykorzystywać na własne potrzeby i dzięki temu jak najmniej musiał kupować. Chcieliśmy też zająć się paliwem alternatywnym RDF. To materiał o dużej wartości opałowej, który uzyskuje się z odpadów. Jego odbiorcami są cementownie i elektrownie, które stawiają coraz wyższe wymagania, a my musimy temu sprostać, by nie stracić odbiorców tego problematycznego odpadu. Zależało nam też na poprawie magazynowania surowców by nie traciły na wartości.

To były główne założenia projektu, których efekty już są. Zakład uzyskuje o 20 procent więcej surowców sortowanych w stosunku do roku ubiegłego, co - jak zauważa dyrektor - jest również zasługą mieszkańców naszego powiatu, prowadzących zbiórkę selektywną w swoich gospodarstwach domowych. Pokłosiem zmian wprowadzonych w wyniku projektu jest również zwiększenie ilości frakcji kalorycznej RDF, zbilansowanie energii elektrycznej zakładu oraz zagospodarowanie bioodpadów, czyli rozdzielenie komór fermentacyjnych i rozpoczęcie wytwarzania kompostu, który jest obecnie na etapie certyfikacji. Uzyskał już wszystkie potrzebne opinie i trwa oczekiwanie na decyzję ministerstwa.

Zakres modernizacji zakładu ZGO Gać w ramach projektu „Optymalizacji procesów..." objął usprawnienie każdej z części mechaniczno-biologicznego przetwarzania odpadów, w tym m.in. sortownię, gdzie skupiono się na lepszym wysortowaniu odpadów frakcji surowcowej ze zmieszanej. Poprawiono tez wydajność tejże linii na selektywne zebranie odpadów opakowaniowych trafiających do zakładu i ograniczeniu odpadów kierowanych na składowisko. Na linii do produkcji paliwa alternatywnego dzięki wprowadzonym zmianom odpady są lepiej wyselekcjonowane i dosuszone czego oczekiwali odbiorcy. Zamontowano zbiornik biogazu, zakupiono sprzęt mobilny, wybudowano magazyny do przechowywania surowców i boksy do magazynowania oraz demontażu odpadów wielkogabarytowych dzięki czemu surowce nie tracą na wartości.

Na co dzień zakład ZGO Gać obsługuje 17 gmin, czyli około 250 tys. mieszkańców.

Średnio rocznie trafia tu ponad 102 tys. odpadów, w tym ponad 63 tys. to zmieszane odpady komunalne. Miesięcznie jest to 8 600 ton, w tym 5 300 ton śmieci zmieszanych, a tygodniowo - 2 150 ton odpadów, z tego 1100-1400 to zmieszane, dziennie to około 450 ton, z tego 260 to odpady zmieszane komunalne. To oznacza, że nadal zbyt dużo odpadów to są śmieci zmieszane, których znaczna część trafia na składowiska, a tak być nie powinno. Dlatego ZGO Gać oprócz tego, że dostosowuje się do nowych potrzeb i zmian zachodzących na rynku gospodarowania odpadami, by zapewnić większą ochronę środowiska od lat prowadzi intensywną edukację dzieci i młodzieży w tym kierunku. W ramach projektu kampania edukacyjna ma być jeszcze intensywniejsza.

Według dyrektora obecnie największym problemem są rosnące ceny zagospodarowania paliwa alternatywnego. Z drugiej strony - spadek cen surowców odzyskiwanych z odpadów. Sposobem na zmniejszenie tych problemów i lepszą ochronę środowiska jest zwiększenie segregacji śmieci u źródła, czyli w gospodarstwach domowych. Im więcej osób będzie to robić a do zakładu będą trafiać czystsze odpady tym łatwiej jest je przetworzyć, a to zmniejsza koszty ich zagospodarowania i wpływa na wzrost czystości środowiska.

Podczas konferencji zaprezentowano roboczą wersję słownika postępowania z odpadami komunalnymi pod tytułem „Jak segregować i gromadzić odpady komunalne". Nim wejdzie do obiegu publicznego obejrzą go uczestnicy spotkania, pracownicy gmin, których poproszono o składanie uwag i wniosków celem stworzenia jak najlepszej jego wersji.

TEKST I FOT.: WIOLETTA KAMIŃSKA

Elementem projektu były nowe maszyny do linii produkcyjnych

Boksy na odpady odzyskane

eprasa.pl 83710d93fc

informacje

Biuletyn Informacji Publicznej
http://www.um.jelcz-laskowice.finn.pl/

URZĄD MIASTA I GMINY
JELCZ-LASKOWICE

strona dofinansowana z budżetu miasta i gminy Jelcz-Laskowice

www.jelcz-laskowice.pl
um.info@jelcz-laskowice.pl
facebook.com/JLstronaoficjalna

Punkt pomocy ortopedycznej już działa

8 października br. rozpoczął działalność charytatywny punkt ortopedyczny, który mieści się w Przychodni Rejonowo-Specjalistycznej przy ul. Bożka 13. Punkt jest czynny co drugi wtorek i w każdy czwartek w godz. 10.00 - 12.00.

Celem działalności punktu pomocy ortopedycznej jest zbiórka sprawnego sprzętu ortopedycznego od mieszkańców miasta i gminy oraz bezpłatne wypożyczanie tego sprzętu osobom znajdującym się w trudnej sytuacji finansowej, których nie stać na zakup nowego zaopatrzenia ortopedycznego.

- Zapraszam do współpracy wszystkich ludzi dobrej woli, którzy mogą wesprzeć darowiznami naszą działalność **- apeluje radna Janina Hernas.** ***- Proszę również prezesów i dyrektorów firm działających w naszym mieście, aby wsparli działalność punktu ortopedycznego. Emeryci i renciści, potrzebujący pomocy, to bardzo często byli pracownicy Państwa zakładów pracy. Jeżeli darczyńca zechce podarować nowy sprzęt, może go zakupić w sklepach działających w naszym mieście.***

(UMIG)

Na sesji o Oławskich Przewozach

Uprzejmie zapraszam do wzięcia udziału w obradach XIV sesji Rady Miejskiej w Jelczu-Laskowicach, które odbędą się 17 października 2019 r., o godzinie 14.00 w sali konferencyjnej Urzędu Miasta i Gminy (pok. 11a), przy ul. Witosa 24.

Porządek obrad XIV sesji Rady Miejskiej:
1. Otwarcie i zatwierdzenie porządku obrad XIV sesji Rady Miejskiej.
2. Podjęcie uchwały w sprawie utworzenia związku powiatowo-gminnego pod nazwą „Oławskie Przewozy Gminno-Powiatowe".
3. Podjęcie uchwały w sprawie przyjęcia statutu związku powiatowo-gminnego o nazwie „Oławskie Przewozy Gminno-Powiatowe".
4. Zakończenie obrad XIV sesji Rady Miejskiej.

PRZEWODNICZĄCA RADY MIEJSKIEJ W JELCZU-LASKOWICACH BEATA BEJDA

Wspólne posiedzenie komisji

22 października br. odbędzie się o godz. 16.00 wspólne posiedzenie Komisji Kultury, Oświaty, Sportu i Zdrowia; Komisji Samorządu i Prawa; Komisji Rolnictwa i Ochrony Środowiska; Komisji Rodziny, Młodzieży i Spraw Mieszkaniowych oraz Komisji Rozwoju Gospodarczego i Finansów Rady Miejskiej w Jelczu-Laskowicach

Na posiedzeniu omawiane będą materiały na obrady XV sesji Rady Miejskiej, zaplanowanej na 25 października br.

PRZEWODNICZĄCA RADY MIEJSKIEJ W JELCZU-LASKOWICACH BEATA BEJDA

Nauczyciele z nagrodami

Z okazji Dnia Nauczyciela nagrody za szczególne osiągnięcia w pracy dydaktycznej odebrali 14 października dyrektorzy szkół, nauczyciele i pracownicy administracji

Burmistrz Bogdan Szczęśniak i jego zastępca Marek Szponar przekazali też na ręce dyrektorów placówek podległych gminie listy gratulacyjne, skierowane dla wszystkich pedagogów i pracowników oświaty.

(UMIG)

Wyróżnieni na pamiątkowym zdjęciu z władzami gminy

Osiedle Europejskie w przebudowie

Na Osiedlu Europejskim trwają prace budowlane. Powstają nowe drogi i oświetlenie

Inwestycja podzielona jest na pięć etapów. Przebudowę dróg rozpoczęto od ul. Bażantowej - odcinek od ul. Sowiej do ul. Bocianiej ma już nawierzchnię z kostki betonowej. W następnej kolejności przebudowana będzie ul. Sowia. Zakończenie prac przewidziano na 2022 rok.

(KT)

Fragment przebudowanej ul. Bażantowej

Wystawa plenerowa i warsztaty artystyczne

Na warsztatach Piotra Saula

Do poniedziałku, 21 października, mieszkańcy Jelcza-Laskowic będą mogli oglądać wystawę plenerową pt. „Murale Polskiej Niepodległości"

Wystawa przedstawia dziesięć murali stworzonych w całej Polsce z okazji setnej rocznicy odzyskania niepodległości. Instalacja została zamontowana przed Centrum Sportu i Rekreacji. Wystawie towarzyszyły warsztaty twórcze dla młodzieży pt. „Lunapark historyczny. Ojcowie niepodległości", które przybliżyły bohaterów polskiej niepodległości: Józefa Piłsudskiego, Romana Dmowskiego, Ignacego Paderewskiego, Wincentego Witosa i emancypantkę Paulinę Kuczalską-Reinschmit.

9 października Piotr Saul, autor muralu w Jelczu-Laskowicach, poprowadził zajęcia plastyczne, na których powstały kolorowe standy przedstawiające ojców polskiej niepodległości. Następnego dnia Kinga Maciejewska poprowadziła warsztaty historyczne w konwencji escape room`u, w czasie których uczestnicy poznawali historię polskiej niepodległości.

(KK)

eprasa.pl 83710d93fc

Kasa dla gospodyń

POWIAT

Są pieniądze

Koła Gospodyń Wiejskich mogą starać się o kasę

Od maja Koła Gospodyń Wiejskich złożyły do Agencji Restrukturyzacji i Modernizacji Rolnictwa wnioski na blisko 24,8 mln zł pomocy finansowej przeznaczonej na rozwój ich działalności. W województwie dolnośląskim gospodynie zrzeszone w kołach złożyły ponad 200 wniosków na ponad 700 tys. zł. Nabór wniosków potrwa do 31 października. Wysokość pomocy dla koła zależy od liczby jego członków i wynosi:

3 tys. zł - dla koła liczącego do 30 członków,
4 tys. zł - jeśli koło liczy od 31 do 75 członków,
5 tys. zł - w przypadku, gdy koło tworzy ponad 75 osób.

O wsparcie z ARiMR (z budżetu państwa), mogą ubiegać się koła zarejestrowane w Krajowym Rejestrze Kół Gospodyń Wiejskich prowadzonym przez Agencję. Figuruje w nim już blisko 8 tysięcy kół. Na ich dofinansowanie i rozwój w 2019 r. zarezerwowano w budżecie 40 mln zł. Wnioski do końca października przyjmują biura powiatowe ARiMR. **(CK)**

M!NUS

- Zwracam się do Państwa z prośbą, o nagłośnienie sytuacji na ulicy Iwaszkiewicza w podwórku klatek nr 13-35, gdzie „tzw. młodzież" zorganizowała sobie miejsce do spożywania alkoholu - pisze Robert Iżykowski. - Sprawa wielokrotnie była zgłaszana do SM „ODRA" z prośbą o zamontowanie monitoringu. Mimo składanych obietnic przez SM „ODRA" nic w tym kierunku nie zrobiono. Sankcja w postaci mandatu lub grzywny na pewno odstraszyłaby amatorów spożywania alkoholu. Interwencje policji lub straży miejskiej, które mają miejsce po naszych zgłoszeniach, nie przynoszą efektów, gdyż do czasu dojazdu patrolu butelki lub puszki są wyrzucane do koszy na śmieci lub na trawnik. Dodatkowo oczywiście dochodzi problem załatwiania swoich potrzeb fizjologicznych po spożyciu piwa, które najczęściej są załatwiane pod ścianą. W załączeniu zdjęcia, pokazujące co zostawiła „młodzież" po minionej sobocie.

(CK)

Tak to wygląda „po"

Listy do redakcji

Po co kosić trawy!

Panie redaktorze, na świecie i w Polsce mądrzy ludzie zaczynają doceniać owady. W Warszawie na dachach zakładają ogródki z kwiatami. Czy w Oławie są mądrzy ludzie? Czy tylko biznesowcy, którzy biorą pieniądze za koszenia traw czy trzeba, czy też nie, bacząc, aby żaden kwiat się nie rozwinął i nie posłużył owadom do życia, bo „po cholerę toto żyje" - jak napisał pewien poeta w latach komuny. Za myślenie nikt nie płaci, a za koszenie jest forsa do kieszeni. Trzeba tylko mieć kosiarki i układy. Czy te kosiarki nie należą do członków zarządów spółdzielni czy władz miejskich? Ciekawe, ile zarobili „kosiarze" przez tegoroczne upalne lato, kiedy trawa nie nadążała odrosnąć? Można też dobrze zarobić na odśnieżaniu, zwłaszcza jak śnieg nie pada. To też kosztowało. Czy to nie jest tajemnica?

Mam nadzieję, że redakcja z redaktorami nie należą do Gangu Kosiarzy! Czy potraficie napisać krytycznie o dojeniu pieniędzy przez beznesowców?

CZYTELNIK

Dla odprężenia powyborczego

Szanowna Redakcjo. Dla odprężenia powyborczego, napisałem wiersz pt. „Cierp ciało" jako ostrzeżenie (pół serio, pół żartem) dla pięknych pań:

Cierp ciało...

Cierp ciało, bo chcąc wyglądać młodziej,
Musisz poprawić coś w swej urodzie.
Powiedzieć trzeba,to bez ogródek,
Będziesz „szprycować" usta, podbródek.
Poprawisz wszystko co jest na twarzy,
O większym biuście też ci się marzy.
Po tych zabiegach, „napompowana",
Nawet przez bliskich nie rozpoznana,
Będziesz się prężyć, pysznić urodą,
Za wszelką cenę chcesz wciąż być młodą.
Po kilku latach, cały czar pryśnie,
Wszystko zwiotczeje i biust obwiśnie.
Wtedy bez żalu, lecz po kryjomu,
Wyrzucisz lustro ze swego domu.
Będziesz się złościć, biadać nie mało,
Wciąż mówiąc:"Cierp ciało, skoroś chciało".

EUGENIUSZ CHOROSTECKI „ECHO"

W tym lokalu wyborczym nie czułam powagi

Chcę się podzielić z wami moimi wrażeniami dotyczącymi lokalu wyborczego w Siedlcach koło Oławy. Głosowałam tam już po raz drugi i nic się nie zmieniło. Lokal jest w opłakanym stanie (urna wyborcza aż kleiła się od palców, akurat świeciło na nią słońce), brudne korytarze, brak oznakowania, w którą stronę trzeba iść. Nie czułam tam powagi sytuacji. Mam wrażenia, jakbym była gorszego gatunku. Nadmieniam, że mieszkam w Lizawicach i do najbliższego lokalu w Marcinkowicach mam kilometr, natomiast przeniesiono nas o prawie 8 km do Siedlec. Dobrze, że mam transport i mogę dojechać, natomiast niektórzy nie mieli się czym dostać i w ten sposób odebrano im prawo do głosowania. Już po ostatnich wyborach napisałam maila w tej sprawie do gminy Oława, ale nawet nikt mi nie odpisał.

Z pozdrowieniami
Lilla Boguszewska-Siadul

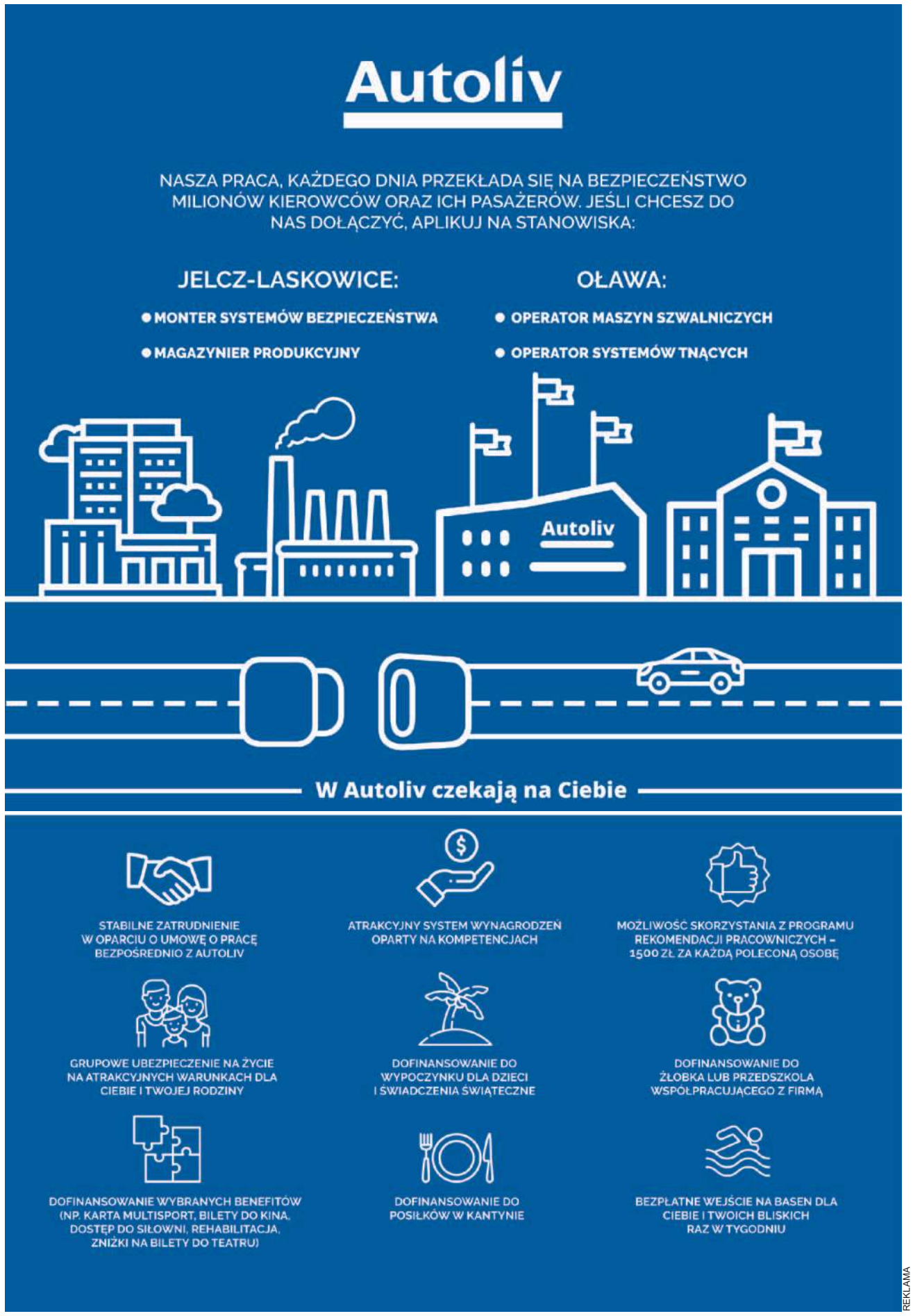

REKLAMA

eprasa.pl 83710d93fc

Klasa Toyoty wystartowała

Uczestnicy uroczystości przed wejściem do szkoły przy świeżo posadzonej japońskiej wiśni

Gości witały uczennice w tradycyjnych japońskich strojach

JELCZ-LASKOWICE

Oświata i biznes

Jelczańska fabryka silników Toyoty we współpracy z Zespołem Szkół im. Jana Kasprowicza w J-L uruchomiła klasę patronacką „by Toyota Way". Uroczysta inauguracja odbyła się 4 października

Porozumienie o objęcie patronatem klasy branżowej I stopnia w jelczańskim Zespole Szkół podpisano 22 marca 2019 w siedzibie fabryki Toyoty. Zgodnie z nim 1 września naukę w klasie patronackiej podjęło 24 uczniów w zawodach - mechanik pojazdów samochodowych oraz operator obrabiarek skrawaniem.

- Projekt połączył wartości Toyoty, którymi są: szacunek, praca zespołowa, wiara w siebie i ciągłe doskonalenie z wartościami szkoły, której motto brzmi „nie ma edukacji bez relacji" - powiedziała, witając gości na uroczystości otwarcia klasy, dyrektorka Zespołu Szkół Agnieszka Żak. - Dzięki tym relacjom udało się spoić świat biznesu ze światem edukacji i osiągnąć sukces, jakim jest otwarcie klasy patronackiej o profilu mechanicznym.

Wiceburmistrz Jelcza-Laskowic Romuald Piórko przypomniał, że ta szkoła była kiedyś placówką zakładową. Cieszy go więc fakt, że placówka wraca do tradycji, a w kraju coraz popularniejsze staje się znów szkolnictwo zawodowe. Gratulując uczniom klasy i możliwości korzystania z doświadczeń firmy na światowym poziomie, życzył im sukcesów, a szkole kolejnych klas patronackich. Podobne życzenie wyraził też wicestarosta powiatu oławskiego Witold Niemirowski.

O tym, że taka współpraca to dobry krok, mówił też Dariusz Mikołajczak, dyrektor jelczańskiej fabryki Toyoty. - Odwiedzając różne kraje Azji miałem okazję zobaczyć, jak wielkim skarbem jest edukacja i jak wiele wysiłku potrzeba, by wykształcić dzieci - mówił. - W Japonii szkolnictwo, zwłaszcza techniczne, jest na bardzo wysokim poziomie. Normalne jest też to, że firmy współpracują ze szkołami po to, by kształcić najlepszej klasy fachowców i to właśnie była inspiracja do utworzenia tej klasy. Przecieramy szlaki połączenia biznesu ze szkolnictwem. To ciężka przeprawa, która kosztowała nas dużo pracy i zaangażowania, ale dzięki temu wiele rzeczy już poznaliśmy, i chciałbym przy tej okazji zaapelować do innych firm w powiecie oławskim, żeby poszły podobną drogą. Mogę powiedzieć, że jest to dobry biznes.

Prace i rozmowy nad utworzeniem klasy patronackiej trwały od dłuższego czasu. Początkowo chciano sprawdzić, czy młodzież jest zainteresowana takim sposobem kształcenia. Okazało się, że to strzał w dziesiątkę, a miejsca w klasie rozeszły się jak świeże bułeczki - stwierdza Agnieszka Żak.

Po podpisaniu porozumienia Toyota stworzyła i wyposażyła w szkole salę dydaktyczną do wykładów opartych o najnowsze technologie, prowadzonych między innymi przez specjalistów zawodu z fabryki. Zadbano też o edukację praktyczną uczniów. Kształcący się w kierunkach - operator obrabiarek skrawaniem i mechanik pojazdów samochodowych - będą odbywać praktyki w Toyota Bielany Nowakowski na najnowocześniejszym sprzęcie diagnostycznym, poznając najnowsze metody diagnozowania i naprawy samochodów. Ponadto patron klasy obdarował swoich uczniów dodatkowymi bonusami. Każdy otrzymał wyprawkę szkolną, dofinansowanie posiłków, bezpłatne dojazdy na praktyki Toyotabusem, wsparcie aktywności sportowych oraz comiesięczne stypendia naukowe, a w przyszłości miejsca pracy.

Zdaniem Agnieszki Żak utworzenie klasy patronackiej to ogromy sukces szkoły, powrót do korzeni i tradycji. Współpraca z Toyotą da szerokie perspektywy i możliwości nauczania dla uczniów z wykorzystaniem nowoczesnej technologii. - Chciałam, aby nasi uczniowie uczyli się od najlepszych i to się udało - dodaje Żak.

TEKST I FOT.: WIOLETTA KAMIŃSKA
wkaminska@gazeta.olawa.pl

POWIAT

Wysiłek popłaca

65 najlepszych!

10 października wręczono stypendia najlepszym uczniom szkół średnich za osiągnięcia w nauce i sporcie

- Jesteście kwiatem naszego powiatu - mówiła Małgorzata Łagowska, naczelnik wydziału oświaty, kultury, sportu i zdrowia oławskiego starostwa. - Chcemy was uhonorować, poprzez przekazanie stypendiów. Stypendium rady powiatu otrzymuje uczeń, który ma ocenę z zachowania co najmniej bardzo dobrą i uzyskał średnią ocen nie mniejszą niż pięć, jest laureatem olimpiad, konkursów o zasięgu wojewódzkim lub ogólnopolskim lub międzynarodowym, stanął na podium w zawodach sportowych na szczeblu wojewódzkim, krajowym lub jest finalistą zawodów sportowych międzynarodowych. To są kryteria uchwalone przez radę powiatu.

Kwota, jaką do końca roku szkolnego będą otrzymywać najlepsi uczniowie, wynosi 125 złotych miesięcznie. 58 osób wyróżniono za najlepsze wyniki w nauce, a 7 uczniów za osiągnięcia w sporcie.

Tym uczniom wysiłek się opłacił. Do końca roku szkolnego będą otrzymywać stypendium

Więcej zdjęć wyróżnionych uczniów znajdziesz na portalu gazeta.olawa.pl w dziale galeria

- Gratuluję i dziękuję - mówił starosta Zdzisław Brezdeń. - To, co osiągnęliście, to sukces. Stanowicie elitę, osiągacie bardzo dobre wyniki w nauce, ciężko na to pracujecie, poświęcacie czas, angażujecie się w to, co robicie. Taka uroczystość jak dzisiaj, która odbywa się raz w roku, jest dla nas radosnym świętem, bo zdajemy sobie sprawę, że rosną kolejne pokolenia ludzi, którzy wiedzą, czego chcą, mają plany, stać ich na wysiłek, zaangażowanie i z tego tytułu osiągają sukcesy. Dziękuję też waszym rodzicom i nauczycielom. Efekty waszej pracy to jest pewna symbioza, musi być wspólnota działania - dom i szkoła i wy. Mam nadzieję, że przez to, że uzyskujecie dobre wyniki, będziecie mogli realizować swoje plany. Wierzcie, że ten wysiłek, który teraz wkładacie, w dorosłym życiu zaprocentuje. Jest takie stare wojskowe powiedzenie - im więcej potu na ćwiczeniach, tym mniej krwi w boju. Zwykle tak jest w normalnym życiu, jeżeli ktoś do czegoś się przyłoży, wypracuje, czasem wymęczy, to potem to zaprocentuje.

TEKST I FOT.: AGNIESZKA HERBA
powiatowa@gmail.com

eprasa.pl 83710d93fc

OKNA PCV

PRODUKCJA - MONTAŻ

RATY

PARAPETY * ROLETY

W standardzie:
- zaczep antywłamaniowy
- szyba termoizolacyjna U-1,1
- blokada antyzatrzaskowa
- blokada klamki
- mikrowentylacja
- okucia Winkhaus
- szare uszczelki

SCHÜCO INTERNATIONAL CORONA

Ratowice, ul. Wrocławska 54 (przy kościele), tel./fax: 71 318 91 77, tel. 606 645 107

REKLAMA

KURS ZAWÓD

- uprawnienia UDT do obsługi wózków podnośnikowych, suwnic, wciągników, żurawi, podestów ruchomych wolnobieżnych i przejezdnych
- elektroenergetyczne SEP (1,2,3)
- BHP, inne na zlecenie również w zakładzie pracy

www.szkoleniakursy.com

tel. 71-313-21-21 tel. 71-393-10-08
kom. 691-716-663 kom. 691-716-555
e-mail: biuro@szkoleniakursy.com

REKLAMA

SKLEP OGRODNICZO-PSZCZELARSKI

DOMOWA SPIŻARNIA

słoiki na przetwory, sprzęt winiarski, beczki oraz akcesoria do przetworów i produkcji wina

Oława, ul. Kutrowskiego 1A

tel. 71 303 27 81, 694 794 296, 515 963 818

Zapraszamy: poniedziałek - piątek: 9.00 - 17.00, sobota: 9.00 - 14.00

REKLAMA

GARAŻE BLASZANE

BRAMY GARAŻOWE
POMIESZCZENIA GOSPODARCZE
WIATY
KONSTRUKCJE STALOWE

STAL BLACH

605-059-235
603-809-850

TRANSPORT I MONTAŻ GRATIS!

PRODUCENT

REKLAMA

KURSY

ZAKŁAD DOSKONALENIA ZAWODOWEGO

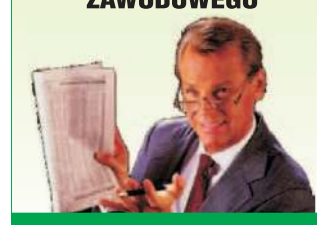

1. Wózek widłowy
2. Komputerowy - nabór
3. Prawo jazdy kat. B
4. BHP i inne
5. Piece i palacz c.o.
6. Pedagogiczny
7. Kasy fiskalne, minimum sanitarne - nabór
8. Przewóz materiałów niebezpiecznych ADR
9. Udzielania pierwszej pomocy
10. Kurs kwalifikacyjny na tytuł robotnika wykwalifikowanego lub mistrza w zawodzie handlowiec, kucharz i inne

OŁAWA, ul. 1 Maja 44, tel. 71 313 25 99

REKLAMA

REKLAMA

OGŁOSZENIE

Burmistrz Miasta Oława działając na podstawie art. 35 ust. 1 ustawy z dnia 21 sierpnia 1997 r. o gospodarce nieruchomościami (Dz.U.2018.2204 j.t. ze zm.) **informuje, że na tablicy ogłoszeń Urzędu Miejskiego w Oławie został wywieszony na okres od 11.10.2019 r. do 04.11.2019 r. wykaz nieruchomości przeznaczonych do dzierżawy w trybie bezprzetargowym**, stanowiący załącznik do Zarządzenia Burmistrza Miasta Oława nr 147/0050/2019 z dnia 11 października 2019r.

Tomasz Frischmann - Burmistrz Oławy

OGŁOSZENIA PŁATNE

Allianz

OŁAWA, ul. BRZESKA 13
CZYNNE PON. - PT: 9.00 - 17.00 TEL. 605 837 775, 71 303 25 89,
bozena.rzadkowska@port.allianz.pl

STREFA NNW SZKOLNE

Ubezpieczenie dla dzieci i młodzieży z włączonym uprawianiem sportów na warunkach indywidualnych, klasowych (już od 5 osób) oraz rodzinnych

Zapewnij swojemu dziecku najlepszą ochronę na cały rok: w szkole, domu, środkach transportu i podczas uprawiania sportów.

REKLAMA

eprasa.pl 83710d93fc

OŁAWA

„Boska" płyta

Posłuchaj i poszukaj

Spełnili marzenie, nagrali płytę, ale tu nie chodzi tylko o muzykę. Malwina Niebylska, która od 8 lat prowadzi „Apostolskie Nutki", opowiada o tym, jak wielką moc ma ta grupa

- Tytuł płyty to „Chodź poszukaj ze mną Boga". Ile osób ruszyło z wami w tę podróż, kogo zabraliście ze sobą?

- Ciężko tutaj mówić o statystykach, czy przeprowadzać je, ale na pewno przy okazji nie tylko tej płyty, ale całej działalności „Apostolskich Nutek", dzieje się zawsze wiele dobrego. Dostajemy odzew, że ludzie przychodzą do kościoła dzięki „Apostolskim Nutkom". Nawet we własnym gronie, w tej scholi, też widzimy dużą metamorfozę, bo początkowo niektórzy rodzice przychodzili tylko po to, aby ich dziecko nauczyło się śpiewać, natomiast później odkrywali coś więcej.

- Czyli co?

- Widzimy po naszej grupie, jak ludzie przybliżają się do Boga, dzięki nam i razem z nami go odkrywają i stąd pomysł, żeby to poszło dalej. To cudowne, co dzieciaki mówią, jak wyrażają swoją wiarę, ona jest taka szczera, taka prosta. One nie szukają, one po prostu mówią, jak jest i często to my dorośli powinniśmy się tego od dzieciaków uczyć, bo to my często komplikujemy sobie pewne tematy, natomiast one są często bardzo proste. Stąd ta płyta.

- W pewnym sensie stosujecie „podstęp", bo dzieci na początku przychodzą tylko pośpiewać, a rodzice na przykład nie są na co dzień związani z Kościołem, a później okazuje się, że jest to coś więcej...

- Nasza działalność to nie są tylko lekcje śpiewu. Ja też sama nie kładę na to bardzo dużego nacisku, ponieważ wiem, że w całym mieście jest bardzo szeroka baza ofert i jak ktoś chce się uczyć tylko techniki śpiewania, to ma duży wybór, natomiast u nas chcemy, żeby dzieciaki były wyjątkową grupą. „Apostolskie Nutki" to taka duża rodzina - jak ktoś do nas przychodzi, to już nie jest anonimowy, doskonale się znamy, spędzamy ze sobą dużo czasu, jeździmy na wakacje, wycieczki, angażujemy się w liczne akcje charytatywne, rodzice też mocno nas wspierają. Każde spotkanie rozpoczyna ksiądz Paweł Parafiniuk, który jest naszym opiekunem, prowadzi krótką katechezę dla dzieciaków, my się wspólnie modlimy, na końcu mamy taki czas podsumowania, gdy każde dziecko może powiedzieć swoją intencję, którą ma w sercu, decyduje, czy chce się pomodlić na przykład o piątkę na sprawdzianie, albo o to, żeby siostra wyzdrowiała. I to dzieciaki bardzo mocno otwiera. One naprawdę są rodziną, wszyscy jesteśmy rodziną.

- Mocno pani zależy, aby to nie była tylko zwykła nauka śpiewu.

- Dokładnie.

- Czy pani pamięta takie sytuacje, że dzieci przyszły do was śpiewać, a nagle w ich życiu pojawiły się trudne sytuacje, z którymi poradziły sobie dzięki temu, że powiedziały o tym pani czy innym z grupy?

- Jest dużo takich momentów. Dzieci mówią o swoich problemach, można mnożyć przykłady, nawet od takich bardzo prostych, że ktoś dostał gorszą ocenę, ale dla tego dziecka to niezwykle ważna sprawa. Zdarza się też, że sami rodzice przychodzą i mówią, że coś się zadziało i mają problem z dzieckiem. Nasza grupa jest bardzo różnorodna, więc przekrój problemów jest bardzo duży. Nigdy nie zostawiamy tych dzieci bez rozmowy, zawsze pomagamy, zawsze jestem ja, ksiądz Paweł, ale są też inni rodzice, którzy służą radą, doświadczeniem, pomocą, więc jesteśmy bardzo otwarci.

- Rodzice też uczestniczą w tych próbach śpiewu?

- Tak, to dla nas bardzo ważne, aby byli przy tym. Przyznam szczerze, że na początku, jak 8 lat temu zaczynałam pracować z dziećmi, było to dla mnie krępujące, że tylu rodziców mnie obserwuje, ale później odkryłam, jak wielka to jest wartość. Teraz nie wyobrażam sobie, żeby było inaczej. Widzę, jak wiele mi i im to daje, bo my śpiewając modlimy się, rodzice modlą się razem z nami, uczestniczą w tym wszystkim, ale zarazem mają też możliwość pobyć razem, porozmawiać, podzielić się swoimi problemami, np. mama z mamą, co też jest bardzo cennym doświadczeniem. To wszystko się dzieje po coś. Wśród naszej scholi dwie mamy są ciężko chore. Jedna to Dorota Sobczak, jej córka śpiewa u nas, bardzo angażowaliśmy się w akcję „2 dla Doroty". Teraz jest chora Ewa Leszczyńska, jej Martynka śpiewa z nami, i ile możemy, tyle staramy się pomóc. To są problemy, które mogą dotknąć każdego i niestety dotykają, ale mamy takie przekonanie, że w grupie jest raźniej. Gdy widziałam, jak pani Ewa siedziała w pierwszej ławce na niedzielnym koncercie promującym płytę i jak łzy jej leciały, bo widziała swoją śpiewającą Martynę, to było bardzo wzruszające.

- Jest u was taki duży przedział wiekowy. Ile lat ma najmłodsze dziecko, a ile najstarsze?

- Elizka jest najmłodsza, ma cztery latka, ale zaczynała jak miała niecałe trzy. Natomiast najmłodsza dziewczynka, która u nas zaczynała to była Zoja, miała wtedy dwa latka. Można powiedzieć, że przychodziła od urodzenia, bo jej starsza siostra śpiewała, więc mama przychodziła z Zoją, jak była maluchem. Najstarsze dziewczyny z grupy są w liceum.

- Razem uczestniczą w zajęciach. Jak pani się udaje okiełznać dzieci w tak różnym wieku? Co zrobić, aby czterolatek zrozumiał, że musi stać w miejscu i śpiewać?

- Samej mi by się nie udało, na szczęście bardzo mocno grupa tutaj oddziałuje, więc nawet jak te maluchy widzą, że pozostałe dzieci mobilizują się do śpiewania, to one wtedy też tak robią. Starsze dzieci wiedzą, że ja tym młodszym pozwalam na troszkę więcej, bo wiadomo, że ich koncentracja jest krótsza, potrzebują więcej przerw, więc to wszystko jest dostosowane do wieku. Gdybym nagle przymusiła czteroletnie dziewczynki albo jeszcze młodsze do tego, aby stały bez ruchu, to efekt byłby zupełnie odwrotny. Niemniej jednak one bardzo fajnie naśladują to, co robią koleżanki i starsze siostry. Starsze dziewczyny z kolei bardzo mocno pomagają, one są już tak jakby moimi zastępczyniami, mogę też im coś powierzyć, aby czuły się docenione, potrzebne i jeszcze bardziej zaangażowane.

- Kto wymyślił tytuł płyty?

- Same utwory napisał ksiądz Piotr Nowicki (słowa i muzyka), jedna z piosenek nosiła tytuł „Chodź, poszukaj ze mną Boga". Kiedy pierwszy raz ją usłyszałam, stwierdziłam, że to jest to!

- Dlaczego akurat ksiądz Piotr?

- Był wikariuszem w naszej parafii, przyszedł w zeszłym roku i doskonale wiedziałam, że on jest nie tylko znakomitym księdzem, ale też takim muzykiem. Znałam jego wcześniejsze utwory. Kiedy był klerykiem, z kolegami założyli zespół Christophoros i wychowałam się na tych piosenkach, bardzo je lubiłam, słuchałam i nasze drogi nagle się spotkały. Kiedy przyszedł do naszej parafii, we mnie obudziła się taka iskra, bo pomysł, żeby stworzyć płytę rodził się od dawna, ale zawsze brakowało tego ostatniego elementu - jak ona miałaby wyglądać, kto miałby napisać słowa, muzykę, czy skupić się na coverach. To wszystko było niepewne. Kiedy pojawił się ksiądz Piotr ,zapytałam, co on na to, czy chciałby w taki projekt wejść? Od razu się zgodził, chociaż podkreślał, że to jest dla niego wyzwanie, bo nigdy nie pisał muzyki dla dzieci. To dla nas wszystkich było coś nowego, ale bardzo rozwijającego.

- Pamięta pani to uczucie, jak ta gotowa płyta już przyszła i mogliście jej dotknąć, posłuchać?

- To bardzo świeża sprawa, nie da się tego zapomnieć, bo to było nasze wyczekiwane dziecko. Prace trwały bardzo długo, od początku roku uczyliśmy się piosenek, staraliśmy się opanować materiał, co nie należało do łatwych rzeczy, bo mamy też natłok zwykłych rzeczy do zrobienia. Nagrać 10 utworów na płytę to było dla nas duże wyzwanie i przedsięwzięcie. Nauka tekstów, muzyki, aranżacje, znalezienie odpowiedniego grafika, który stworzył okładkę. Dodatkowo współpraca z Grzegorzem Bukowskim, który zrobił podkłady muzyczne, był też odpowiedzialny za miks i mastering naszej płyty. Sesja zdjęciowa. Dużo pracy było przy tym.

- Podeszliście profesjonalnie do sprawy?

- Tak. Staraliśmy się, aby wyszło jak najlepiej. Naszym marzeniem jest teraz stworzyć teledysk do jednej z piosenek.

- Podobno dużo było pozytywnych zbiegów okoliczności, które pomogły w powstaniu tej płyty?

- Ja myślę, że naprawdę ręka pana Boga nad tym czuwa i on nam bardzo mocno błogosławi, bo faktycznie dużo rzeczy się zadziało, żeby ta płyta powstała, dużo niespodziewanych. Były momenty, że myśleliśmy, że wszystko jednak pójdzie inaczej, a za chwilę, nagle okazywało się, że otwiera się nowa furtka. Nawet jeżeli chodzi o znalezienie grafika, było źle. A za chwilę, już w ostatnim momencie, pojawia się ten odpowiedni, kiedy już traciliśmy nadzieję.

- Co było nie tak z grafikami?

- Perypetie były bardzo duże. Już miałam gotowych 10 projektów okładki i żadna nie była ta, żadna do mnie nie trafiała. Któregoś dnia ksiądz Piotr Nowicki zapytał o okładkę. Mówię, że tragedia. On na to: - Poczekaj, mam kogoś!

Anna Szyszka - Szyszka Fotografia

„Apostolskie Nutki" są jak wielka rodzina, która nie potrafi bez siebie żyć

>>

eprasa.pl 83710d93fc

z nimi Boga

Agnieszka Herba

„Apostolskie Nutki" przekazały dla Czytelników „Powiatowej" trzy płyty. Jeśli chcesz zdobyć jedną, napisz krótkiego maila na redakcja@gazeta.olawa.pl i przekonaj nas dlaczego właśnie Tobie powinniśmy dać tę niespodziankę. Do zwycięzców napiszemy maila zwrotnego

Zadzwonił do swojego znajomego i Maciej Baranowski w dwa dni przygotował mi trzy projekty i od razu trafił w to, na czym mi zależało!

» - Co panią urzekło w jego projekcie?

- Przesłanie, które jest w tej ilustracji. Tutaj i przód, i tył okładki są ważne. Z tyłu jest bardzo znaczący obrazek, bo mężczyzna z dzieckiem na rękach. A na froncie balony. To idealnie nawiązuje do tytułu „Chodź, poszukaj ze mną Boga". Czasami jest tak, że trzeba nie wiadomo co zrobić, żeby znaleźć Boga, a to jest bardzo proste i ta okładka to pokazuje. Znalezienie Boga nie jest tak trudne, jak nam się wydaje.

» - Utworów na płycie jest 10, plus otwierający i zamykający. Który ma dla pani szczególne znaczenie i najbardziej panią porusza?

- Trudne pytanie, bo jestem bardzo mocno związana z tymi piosenkami i każdą uwielbiam na swój sposób. Jedne ze względu na muzykę, w innych z kolei przemawiają do mnie teksty. Przecież te dzieci śpiewają nie tylko do odbiorców płyty, ale też do mnie samej. Przecież ja również tego potrzebuję. Zdarzają nam się normalne problemy, które są częścią życia. Czasami zdarza się nam zapomnieć o pewnych najważniejszych rzeczach, więc i ja mówię tu też o sobie. Natomiast ta płyta pozwala rzeczywiście się zatrzymać i mi samej ona też daje bardzo dużo. Tytułowa piosenka, odnosi się więc również do mnie. Jest także utwór „Tak często zapominam o miłości Twej" i w niej padają słowa „uśmiecham się do Ciebie, Boże". Piękne słowa! Niektórzy mówią, że to są takie mądre słowa, że może nie dla dzieci, bo za trudne. Właśnie nie! Ja tutaj chcę pokazać, że te ważne i mądre słowa, kiedy są wypowiadane z ust dzieci, nabierają podwójnego znaczenia.

» - Dzieci doskonale interpretują te piosenki. Nie tylko śpiewają, ale słychać, że wiedzą o czym.

- Doskonale to wiedzą i starają się ze wszystkich sił przekazać te emocje, które w nich się budzą, kiedy to śpiewają.

» - Odbiera to pani jako swój sukces? Ten pierwszy koncert promujący płytę był wyjątkowy?

- Ojejku, ja się wzruszałam na tym koncercie bardzo często. Kocham te dzieciaki, one są moją bardzo dużą odskocznią, one mnie napełniają mnóstwem energii i praca z nimi to dla mnie ogromna przyjemność. Ja się przy nich też bardzo wiele uczę, takiej pokory, dziecięcej radości. Dzieciaki często dziękują za coś, ja mówię nie, nie trzeba. To nie jest tak, że wy mi musicie dziękować, bo to ja wam powinnam, bo to jest tak samo rozwój dla mnie. One często mnie wzruszają. Mam gęsią skórkę, kiedy widzę, jak z takim zaangażowaniem ćwiczą, a na tym koncercie to byłam nimi zachwycona. Widziałam mocne zaangażowanie, tam nie było żadnego rozproszenia. Wszyscy wiedzieli, co tam robią, po co i komu śpiewają. Nawet na zdjęciach widać, jakie to były emocje.

» - Gdzie można kupić waszą płytę?

- W parafii pw. ŚŚ. Ap. Piotra i Pawła, w każdą niedzielę po mszy świętej. Płyta kosztuje 20 złotych. Chcemy też zrobić małą trasę koncertową, poodwiedzać różne parafie, chcemy pojeździć i pośpiewać na mszach, zrobić profesjonalną promocję płyty. Mam nadzieję, że czas i możliwości nam na to pozwolą.

» - Jakie macie kolejne marzenie?

- Na pewno nagranie teledysku, ale przed nami kolejne dość trudne wyzwanie, bo na 11 listopada zostaliśmy zaproszeni na Ostrów Tumski, gdzie będziemy śpiewać pieśni patriotyczne. „Apostolskie Nutki" jeszcze w takiej odsłonie nie występowały, dlatego jest to kolejne wyzwanie, ale też marzenie, bo dla nas bardzo ważny jest rozwój. Co dalej? Zobaczymy, marzenia same przychodzą. Na pewno nie chcemy stać w miejscu. Moim osobistym marzeniem nie są sukcesy, chociaż jasne, że to jest piękne, ale nie jest to najważniejsze. Najważniejsze są te dzieciaki. Aby nadal chciały przychodzić, śpiewać, być razem i stanowić wspólnotę. Żeby było coś poza muzyką.

» - Kto może do was dołączyć?

- Każde dziecko, w każdym wieku. Spotykamy się w środy o 17.00, później w każdą niedzielę o 11.00, aby zaśpiewać na mszy o 11.30. Ludzie czasami pytają, ale jak to, tak od razu przyjmujecie, nie ma żadnych przesłuchań!? Nie! Dziecko, które chce śpiewać i być z nami, zawsze znajdzie u nas miejsce.

» - Co pani robi w takim razie z osobami, które nie mają słuchu muzycznego, a chcą śpiewać... Jak pani się udaje wkomponować takie dziecko w zespół, aby było dobrze?

- To wszystko da się zrobić. Grupą można tak pokierować, aby każdy czuł się doceniony i miał konkretne zadanie. Czasami na niektórych występach robimy też różne układy taneczne, więc wówczas, jeśli ktoś lepiej czuje się w tańcu, a trochę gorzej śpiewa, to jak najbardziej tam się odnajduje.

ROZMAWIAŁA:
AGNIESZKA HERBA
powiatowa@gmail.com

Agnieszka Herba

Malwina Niebylska

eprasa.pl 83710d93fc

Strzelnica z

W nieodległej przeszłości na terenie Oławy i powiatu oławskiego zbudowano wiele strzelnic. To była oczywista konsekwencja ówczesnych niemieckich potrzeb militarnych. Wobec znacznej i rosnącej liczebności wojska, intensywne szkolenie nie mogło być realizowane bez podstawowego obiektu do strzelania

W okolicy Oławy kilka dawnych strzelnic przetrwało, pomimo że nie są używane, niektóre już nie istnieją. Jedną z ciekawszych i nieznanych była strzelnica lotnicza położona w pobliżu obecnej ulicy Cisowej na byłym lotnisku Marcinkowice (obręb Stanowice) na terenie gminy Oława

Strzelnica dla samolotów nie służy do treningu i wyrabiania sprawności strzelca, tu nie ćwiczono „celnego oka", bo tego pilot za sterami samolotu myśliwskiego na ziemi wykazać nie może. Strzelnica lotnicza była w całości obiektem technicznym, na którym strzelano w celach (mówiąc dzisiejszym językiem) diagnostycznych. Strzelnica służyła do ustawienia, sprawdzenia i koordynacji działania wielu elementów samolotu, które decydowały o prawidłowym działaniu jego uzbrojenia.

Budowla

Tworzenie marcinkowickiej strzelnicy rozpoczęto w 1940 roku. W północnej części lotniska, niedaleko od rzeki Oławy, wykonano dwa wysokie obwałowania ziemne o długości 50 metrów i wysokości ponad 6 m, tworząc stanowisko do obsługi i strzelania dla pojedynczego samolotu, wały-osłony nie były zbyt oddalone od siebie, tworząc korytarz (szerokości około 15 metrów) do celu-kulochwytu. Stanowisko, z którego strzelano, to płaszczyzna betonowa do ustawiania i kotwiczenia samolotów, głównie myśliwskich, ale również szkolnych (jeżeli miały uzbrojenie). W płycie betonowej znajdowały się gniazda z metalowymi, krytymi kotwami, do których przypinano samolot. Najważniejszą częścią był kulochwyt, betonowy, z bocznymi ścianami, wymurowanymi, z czerwonej cegły klinkierowej. Całość była solidnym dużym obiektem, cegła starannie fugowana nie wymagała otynkowania. Od wewnątrz kulochwyt wyłożono drewnem, boczne ściany deskami o mniejszej grubości, a ścianę, do której strzelano, zasypywano piaskiem i osłaniano grubą warstwą belek drewnianych. Ściany kulochwytu były jednocześnie podporą dachu o konstrukcji drewnianej, który pokryto papą.

Przy opisywanej strzelnicy wzdłuż obwałowania (od strony południowej) zbudowano również kolejną strzelnicę - podziemną wykonaną z rur betonowych i przeznaczoną do zwykłego strzelania z broni ręcznej. Ta strzelnica była podobna (wręcz identyczna) do obiektu, który istniał w Oławie przy ul. Chrobrego (w kompleksie koszarowym przy ul. Młyńskiej). Podziemny obiekt tworzyły dwa komplety rur betonowych o ponadmetrowej średnicy, umożliwiające wewnętrzne strzelanie na odległość 50 i 25 metrów. Opis oławskiej strzelnicy podziemnej zamieściliśmy w nr 49/97 Gazety Powiatowej. Tuż obok strzelnicy zbudowano, dobrze widoczne na zdjęciach, pełnowymiarowe boisko do piłki nożnej wraz z infrastrukturą lekkoatletyczną.

Podobną strzelnicę lotniczą (wciąż istniejącą) można obejrzeć na byłym lotnisku w Skarbimierzu (Brzegu) - jest solidniej wykonana (w porównaniu z opisywaną z Marcinkowic), ma żelbetowy strop, co zapewne wynikało ze znacznie większych potrzeb bazy Luftwaffe w Brzegu (Skarbimierzu). Strzelnica w Skarbimierzu znajduje się za hangarem - świątynią świadków Jehowy. Przed dwoma laty rozebrano jeden z wałów ochronnych (południowy) w celu rozbudowy parkingu.

Dobrze zachowaną strzelnicę lotniczą można też zauważyć na lotnisku portu lotniczego Wrocław Strachowice. Lądując widzimy ową strzelnicę niedaleko od progu pasa startowego (od str. północno-wschodniej).

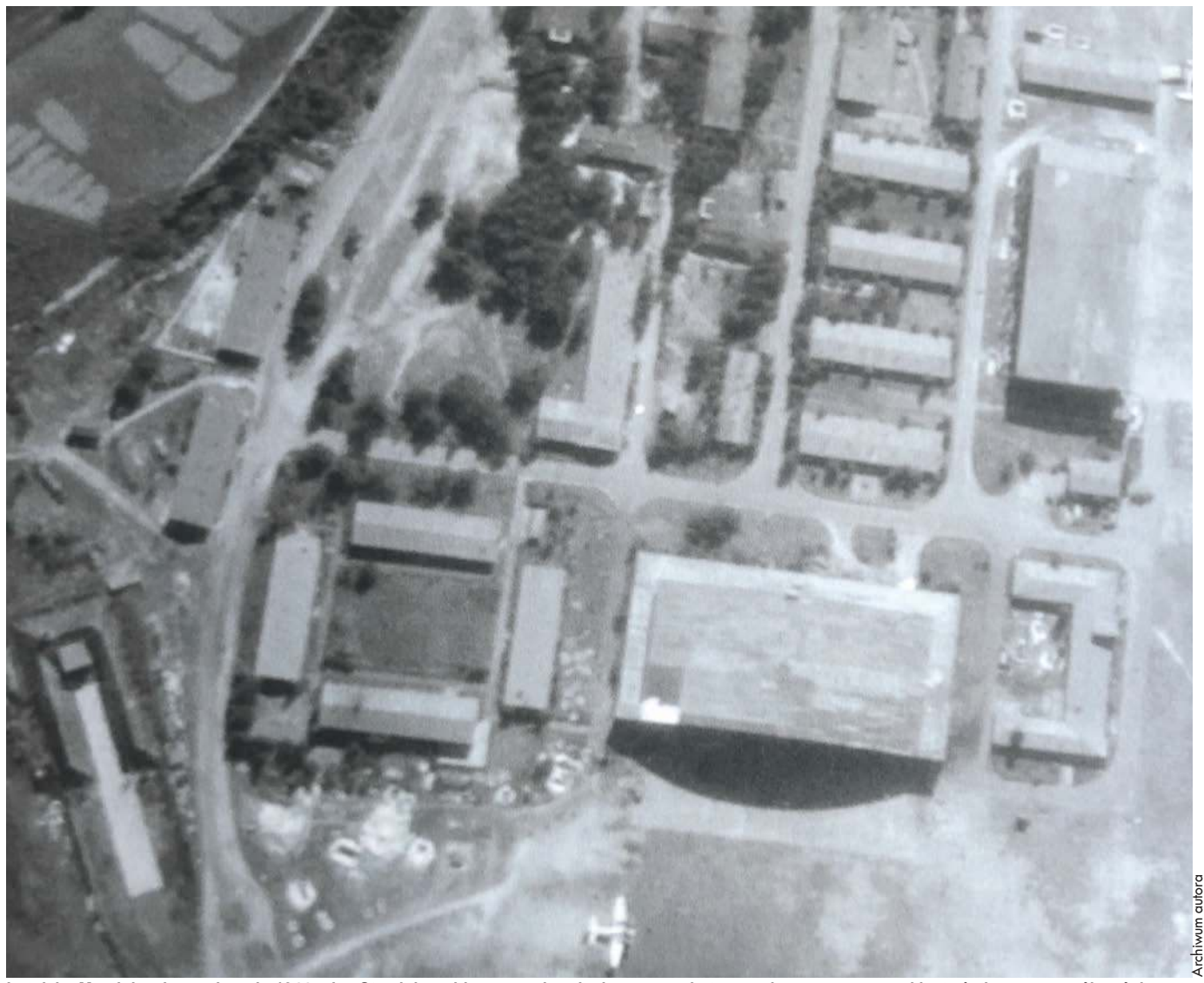

Archiwum autora

Lotnisko Marcinkowice w sierpniu 1944 roku. Strzelnica widoczna po lewej, płaszczyzna betonowa hangaru po prawej jest użytkowana współcześnie. Zdjęcie rozpoznawcze wykonane przez RAF (Royal Air Force)

Archiwum autora

Messerschmitt Bf 109 E na strzelnicy, w mroźnych warunkach. Widzimy solidnie umocowany samolot z pracującym silnikiem, na śmigle założona specjalna tarcza z podziałką służąca do ustawienia synchronizatorów. Mechanik po prawej trzyma w ręku korbę dzięki której, szczególnie w zimie, można było „odpalić" silnik ręcznie, po prostu „na korbę". Zdjęcie z innej (nie oławskiej) strzelnicy

W jakim celu?

Można odnieść wrażenie, że w przypadku samolotów wystarczy polecieć nad odległy poligon i tam pilot może sprawdzić swoje umiejętności strzeleckie. A jednak strzelnica na ziemi wciąż jest potrzebna. To właśnie tu wykonujemy niezbędne „zgranie" funkcjonowania kilku ważnych urządzeń pokładowych.

Samoloty zwykle miały karabiny montowane w skrzydłach, nie tylko w kadłubie. Jeśli samolot miał np. 4 karabiny (km) w lewym i 4 w prawym skrzydle, oczywiste, że nie powinny one strzelać równolegle i prosto przed siebie. Wszystkie muszą być pod odpowiednim kątem, a ich ogień musi się skupiać w jednym punkcie, przed samolotem. To między innym ten element ustalano i regulowano na strzelnicy. Wstępnie ustawiano uzbrojenie za pomocą urządzeń optycznych, następnie, już po kilku strzałach, było widać, czy całość salwy jest zbieżna i skupia się w jednym punkcie, który można było dowolnie wyznaczyć. Dowolnie, to znaczy tak, by spełnić oczekiwania pilota. Najczęściej ten punkt wyznaczano na około 270-300 metrów przed samolotem, ale czasem piloci w swojej „osobistej" maszynie ustawiali ten punkt znacznie bliżej, np. w odległości około 140 metrów. To dawało większą skuteczność, bo krótka salwa z niewielkiej odległości szybko niszczyła samolot przeciwnika. To dawało również oszczędność amunicji, ale było bardzo ryzykowne, nie zawsze ostrzelany samolot powoli płonąc obniżał lot. Czasem gwałtownie eksplodował, a wtedy jego szczątki, ciała załogi, paliwo, wpadały na samolot atakujący. Wielu zwycięzców stawało się nagle i nieoczekiwanie ofiarą. Strzelanie z nieco większej odległości było bezpieczniejsze, dawało ułamki sekundy na odejście od celu.

Po ustawieniu zbieżności uzbrojenia najważniejsze było ustalenie linii i kąta celowania. W czasie wojny celowniki lotnicze były już bardzo nowoczesne, stosowano m.in. celowniki: refleksyjne, kolimatorowe, później również żyroskopowe. Regulacja i ustawienie celownika to kolejna czynność, którą wykonywano na strzelnicy. Tu niezbędny jest nieco skrócony opis techniczny. W samolocie celownik jest zamocowany na stałe, a celowanie odbywa się poprzez manewrowanie całą maszyną. Strzelanie w powietrzu jest zupełnie inne od tego, które jest znane wielu wyszkolonym z klasyczną bronią. W walce powietrznej przez celownik trzeba „złapać" przeciwnika w trakcie dowolnego manewru, po łuku, w skręcie, w locie odwróconym i przy przeciążeniach sięgających kilku „G". „Filmowe" przygody, w których myśliwiec strzela do celu lecącego przed nim, nie były zbyt częste.

Celownik to przede wszystkim nieduża odblaskowa szybka umieszczona przed twarzą pilota. Na ową szybkę wyświetlany był obraz kilka jasnych punktów, linii (tzw. siatka) oraz najczęściej świetlny okrąg z centralną plamką świetlną. To było wygodne, celownik był zogniskowany „w nieskończoność", co pozwalało na jednoczesną obserwację celu i przestrzeni przed samolotem, a pilot ustawiał cały samolot tak, aby złapać w celowniku sylwetkę przeciwnika, oczywiście w zasięgu zbrojenia. Odległość pomiędzy centralną plamką świetlną a pierścieniem odpowiadała prędkości poprzecznej, ok. 80 km/h, co pomagało w określeniu kąta wyprzedzenia (poprawki) podczas strzelania. Ocena wyprzedzenia kątowego celu i jednoczesne manewrowanie samolotem, utrzymanie celu w celowniku, wymagało od pilota ogromnych umiejętności. W czasie walki powietrznej czas możliwego utrzymania wrogiego samolotu w celowniku najczęściej nie przekraczał 2 sekund. W 1943 roku zaczęto stosować celowniki żyroskopowe, co znakomicie poprawiło celność i zautomatyzowało cały proces utrzymania i obserwacji celu wraz z kątem wyprzedzenia (linii strzału).

Celownik żyroskopowy opracowali Brytyjczycy i niezwłocznie udostępnili go Amerykanom, którzy produkowali go jako K-14. Wkrótce skopiowali go również Niemcy - wpadł w ich ręce w zestrze-

eprasa.pl 83710d93fc

ulicy Cisowej

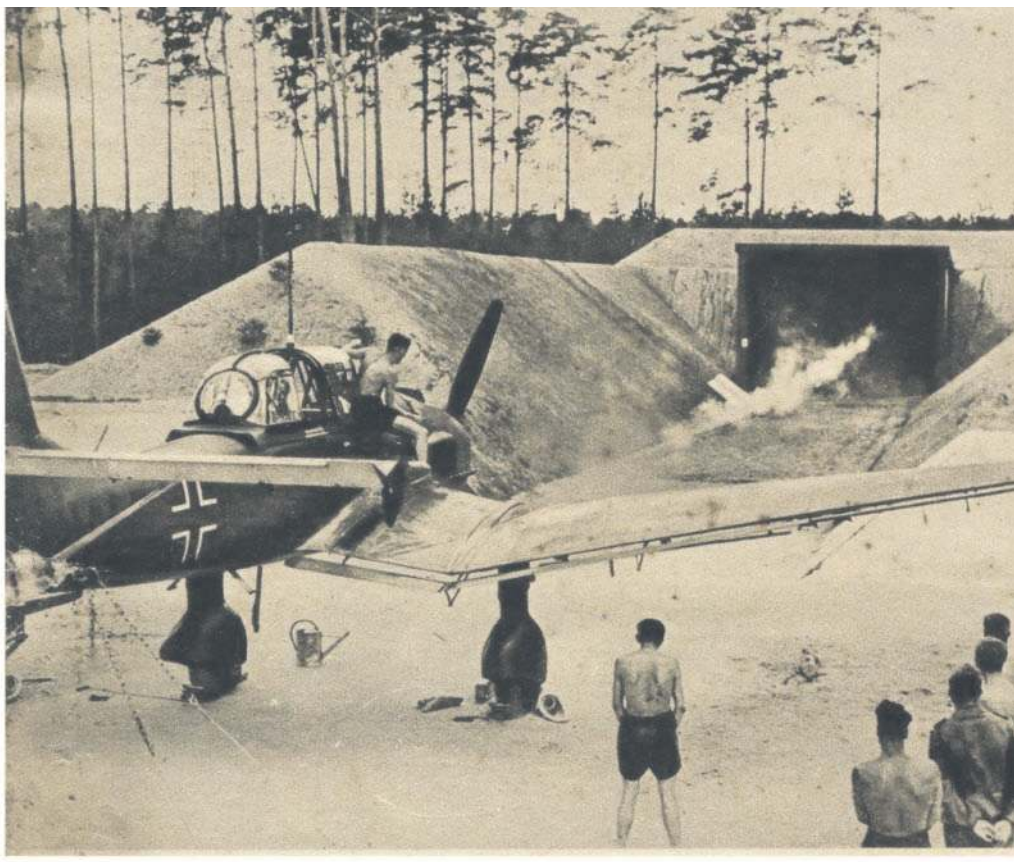

Strzelnice na lotniskach były budowane wg. jednolitego projektu. na zdjęciu strzelnica na innym lotnisku, niemal identyczna z tą w Marcinkowicach, samolot w trakcie strzelania to Junkers Ju 87 Stuka

Fot. Przemysław Pawłowicz

Ulica Cisowa - miejsce po byłej strzelnicy, stan obecny

lonym alianckim myśliwcu. To był wielki przełom, bo dzięki K-14 liczba lotniczych „asów" gwałtownie rosła. W tym nowym celowniku wystarczyło ustawić wyświetlane małe romby wokół sylwetki przeciwnika, a to osiągano poruszając pokrętłem odległości na manetce „gazu" w kokpicie - resztę wyliczał analogowy „komputer".

Żyroskop dawał pewność, obraz był stabilny, niezależnie od położenia pilota (kąta patrzenia na celownik) - jeśli cel na wyświetlaczu był w okręgu punktów, strzelanie było celne.

W celownikach żyroskopowych zakodowano typowe rozmiary samolotów, co również przyśpieszało celowanie i jego dokładność. Trudno określić, czy w Marcinkowicach obsługiwano również najnowsze celowniki żyroskopowe, ale nie można tego wykluczyć, pomimo że ich ograniczona produkcja ruszyła dopiero w 1944 roku i nie przyniosła wymiany celowników we wszystkich typach niemieckich myśliwców.

Jak to wykonywano?

Sporo informacji ilustrujących pracę na strzelnicy możemy zauważyć na załączonych obok zdjęciach. Samolot w odpowiedniej odległości ustawiano poziomo (a raczej w płaszczyźnie lotu) za pomocą wielu ściągaczy i lin, solidnie kotwiczono. To było konieczne, bo siła odrzutu w czasie strzelania była ogromna. Na tak ustabilizowanym samolocie rozpoczynano regulację. Jeden z mechaników pracował w kabinie, uruchamiano silnik, włączano celownik, po kilku seriach korygowano ustawienia poszczególnych karabinów, ustawiano położenie celownika. Te czynności były częste. Po wymianie uzbrojenia, naprawach, awariach celownika - trzeba to było sprawdzić na strzelnicy.

Po starannie wykonanej obsłudze systemu celowania na strzelnicy sprawdzano kolejny istotny element samolotu myśliwskiego, tzw. synchronizator uzbrojenia. W czasach myśliwców z klasycznym napędem w wielu samolotach strzelano przez płaszczyznę wirującego śmigła. Taka konstrukcja była typowa dla większości jednosilnikowych myśliwców niemieckich np. Bf-109 czy FW 190. Nie można było dopuścić do sytuacji, w której wystrzelony pocisk uderza w śmigło - właśnie temu zapobiegało urządzenie synchronizujące. Zamontowane synchronizatory na ułamek sekundy (kiedy pojedyncza łopata śmigła znajdowała się przed lufą karabinu maszynowego) ograniczały strzelanie i pociski nie „przestrzeliwały" śmigła. Synchronizatory były urządzeniami mechanicznymi, łączącymi silnik z systemem uzbrojenia za pomocą elastycznych cięgieł (bowdenów). Synchronizacja uzbrojenia w pewnym stopniu zmniejszała szybkostrzelność, no i wymagała starannej obsługi. Alianci uwolnili się od tego problemu w najlepszy i łatwy sposób, po prostu przesunięto uzbrojenie (km) w skrzydłach poza krąg śmigła, obniżając nie tylko koszty, ale także ciężar samolotu.

Waga salwy

Opis strzelnicy nie byłby kompletny bez przedstawienia ilości i wagi amunicji, którą należało użyć nawet do krótkich testów. Warto porównać wagę i ilość amunicji używanej w podstawowych myśliwcach II wojny światowej.

Brytyjski Spitfire z uzbrojeniem stosowanym w pierwszych wersjach produkcyjnych wystrzeliwał łącznie 152 pociski na sekundę, o łącznej wadze 1.72 kg. Zapas amunicji pozwalał na 16 sekund ognia ciągłego. Te ilości dotyczą 8 karabinów (km) kalibru 0,303 cala, przy zapasie 300 pocisków dla każdego km (wkrótce zwiększono zapas amunicji do 350 pocisków na każdy karabin km).

Dla porównania niemiecki Messerschmitt Bf 109 E to odpowiednio 17 pocisków z działka i 378 pocisków z km na sekundę. Waga salwy to 2 kg na sekundę dla działek i 0.37 kg na sekundę dla karabinów. Zabierany zapas amunicji pozwalał odpowiednio na: 7 i 55 sekund prowadzenia ognia. Bf 109 E miał dwa działka 20 mm z zapasem 60 pocisków i 2 MG 17 7,92 mm 1000 pocisków na każdy z karabinów (km). Stosowano pociski przeciwpancerne, zapalające i smugowe. Szczególnie te ostatnie ułatwiały pilotowi korygowanie ognia (co trzeci lub czwarty pocisk w taśmie). Ostatnie 25 pocisków to zawsze były wyłącznie pociski smugowe. Pokazywały pilotowi, że zbliża się koniec amunicji i trzeba uważać.

Współcześnie

Dzisiaj po opisywanej strzelnicy lotniczej nie pozostały już żadne ślady.

Po II wojnie światowej lotnisko Marcinkowice zajęli Rosjanie. Strzelnica nie była przez nich wykorzystywana, zaniedbany obiekt zarastał drzewami, ale do końca ich obecności (do 1991 roku) pozostawał w pierwotnej formie.

Obydwie strzelnice (w tym podziemną) rozebrano w 2011 roku. Pozostały po rozbiórce gruz z murów kulochwytu zsunięto w kierunku rzeki Oławy, ziemię z obwałowań rozsunięto po okolicznym terenie. Dzisiaj przebiega tam planowana (jeszcze nie jest wybudowana) ulica Cisowa, a na terenie dawnej strzelnicy i wokół powstają domy mieszkalne. Wciąż są widoczne pozostałości pobliskiego hangaru, jego betonowa podłoga jest wykorzystywana jako plac manewrowy do nauki jazdy. Po latach cały teren dawnego lotniska wojskowego jest użytkowany wyłącznie do celów cywilnych, zupełnie inaczej niż w czasie długich, militarnych dziejów tego miejsca.

PRZEMYSŁAW PAWŁOWICZ

Fot. Przemysław Pawłowicz

Kulochwyt strzelnicy przed rozbiórką

Archiwum autora

Messerschmitt umocowany na strzelnicy (nie w Marcinkowicach)

eprasa.pl 83710d93fc

HISTORIA

Wykopaliska

RELIKTY CYSTERNY sprzed WIEKÓW

Cysternę odkryto pod koniec sierpnia podczas prac wykopaliskowych prowadzonych w północnej pierzei oławskiego Rynku

- W wykopie głównym pod fontannę, na głębokości 1,30-1,40 centymetrów, natrafiliśmy na drewniane relikty dawnego zbiornika na wodę - mówi oławski archeolog Marcin Diakowski z firmy Archeoreplica. - Wszystko wskazuje na to, że zbiornik przeciwpożarowy, który widać na osiemnastowiecznej rycinie Friedricha Bernharda Wernera (1690-1776), zbudowany został na specjalnej kratownicy z dość sporych, sosnowych bali. Była ona dla nas miłym zaskoczeniem, tym bardziej, że się jej nikt nie spodziewał. Miała ona za zadanie stabilizować grunt pod zbiornikiem, który najprawdopodobniej wzniesiony został w połowie XVII wieku. Był to rezerwuar na wodę, zgromadzoną na wypadek pożaru i ogrodzony ozdobną metalową balustradą. Niewykluczone, że miał murowane ściany wypełnione gliną, po których pozostał gruz. Na razie nie znamy dokładnej daty jego rozbiórki. Wiadomo, że otoczony podwójnym rzędem niewielkich drzew istniał jeszcze w 1810 roku. Ale nie ma po nim śladu w 1832, kiedy to rozebrany został położony niedaleko od niego stary odwach, czyli wartownia.

W trakcie badań archeologicznych w obrębie zbiornika natrafiono też na liczne fragmenty naczyń glinianych pochodzących z XVII- XIX wieku, fragmenty kolorowych (głównie zielonych) kafli ceramicznych, naczyń szklanych oraz pojedyncze fragmenty fajek ceramicznych.

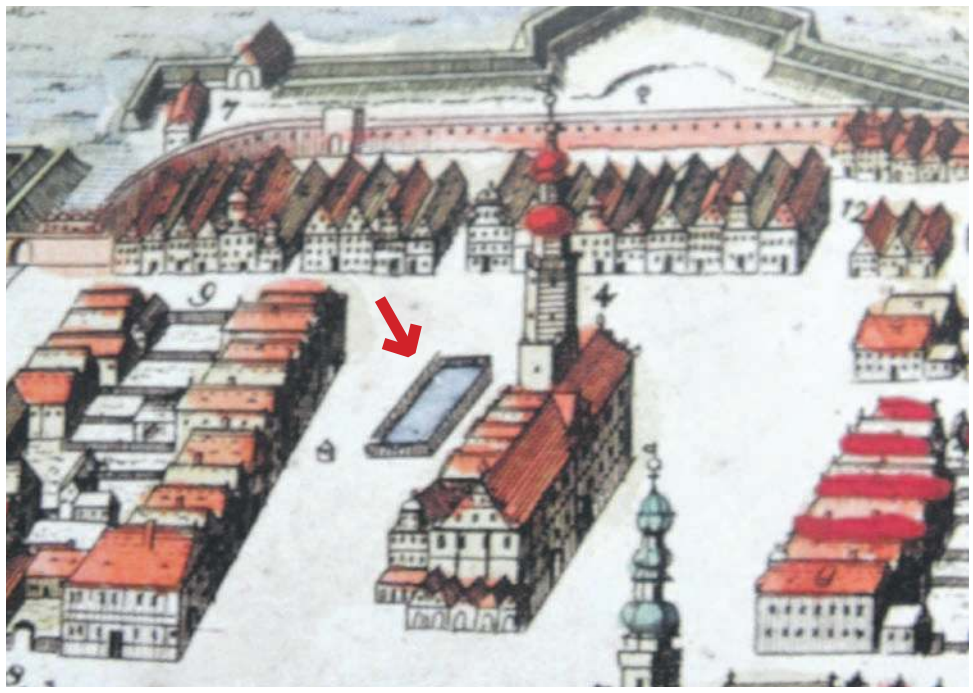

Dawny przeciwpożarowy zbiornik na wodę uwidoczniony został około 1740 roku przez wybitnego podróżnika i kartografa Friedricha Bernharda Wernera

- Warto wspomnieć, że w najgłębszej części tego eksplorowanego wykopu poniżej drewnianej konstrukcji cysterny udało się uchwycić warstwę kulturową o tzw. miąższości od 50 do 60 centymetrów, stanowiącą relikt związany z późnym średniowieczem, a zatem z czasem, kiedy formowało się miasto komunalne - dodaje archeolog Radosław Kuźbik.

Odkryto w niej liczne kości bydlęce i fragmenty naczyń glinianych. We wspomnianym wykopie, tuż obok kratownicy, odsłonięto także długą dębową rurę wodociągową wraz z tzw. rzapiem, czyli dawną studnią do gromadzenia wody. Niewykluczone, że w późniejszym czasie mogła służyć jako doprowadzenie do basenu wody lub jej zwyczajne odprowadzenie.

TEKST I FOT.: ZBIGNIEW JAKUBOWICZ

Grupa archeologów przy pracy, z lewej Radosław Kuźbik

Kratownicy o imponujących wymiarach 16,4 x 8,8 m nikt się nie spodziewał

arch. M. Diakowskiego

Dębowa rura wodociągowa z zachowanym ołowianym pierścieniem łączącym

OŁAWA

Ku przestrodze

Policjanci uświadamiali seniorów

10 października br. dzielnicowi z Oławy, asp. szt. Rafał Bargiel i asp. Wioletta Polerowicz, spotkali się z mieszkańcami oławskiego Domu Pomocy Społecznej

Funkcjonariusze mając na uwadze założenia Wojewódzkiego Programu Profilaktycznego pt. „Wzorowy Senior", przeprowadzili z uczestniczkami spotkania rozmowę na temat bezpieczeństwa osób starszych.

Podczas spotkania, kierownik dzielnicowych asp. szt. Rafał Bargiel i dzielnicowa asp. Wioleta Polerowicz, przekazali seniorom kompleksową wiedzę dotyczącą zagrożeń, na jakie mogą być narażeni starsi ludzie. W pierwszej kolejności, wykorzystując film instruktażowy autorstwa policjantów z KWP we Wrocławiu pt. „Nie daj się nabrać!" uświadomili uczestniczkom spotkania, jak się zachować aby nie paść ofiarą oszustów posługujących się różnymi metodami, np. „na wnuczka", „ na policjanta" itp. Przestrzegli przed zagrożeniami płynącymi z niewłaściwego korzystania z internetu.

Funkcjonariusze ostrzegli słuchaczy przed nawiązywaniem kontaktów z osobami obcymi, podającymi się za przedstawicieli różnych instytucji w celu zawarcia umów handlowych, niekorzystnych dla seniorów . Mówili również o aplikacjach „Moja Komenda" i „Krajowa Mapa Zagrożeń Bezpieczeństwa". Nie zabrakło też informacji o bezpieczeństwie w ruchu drogowym, szczególnie o obowiązku stosowaniu odblasków przez pieszych o zmierzchu, poza terenem zabudowanym. Seniorzy poznali założenia profilaktycznych programów dotyczących: przeciwdziałania przemocy w rodzinie i handlu ludźmi.

(KT)

arch. policji

Asp. szt. Rafał Bargiel i asp. Wioletta Polerowicz, spotkali się z mieszkańcami oławskiego Domu Pomocy Społecznej

eprasa.pl 83710d93fc

OŁAWA
Jubileusz

Od PIERWSZEGO wejrzenia

Medale za Długoletnie Pożycie Małżeńskie odebrali Kazimiera i Józef Dobrowolscy z Oławy, którzy obchodzą w tym roku 50-lecie ślubu

Poznali się Polkowicach. Józef był tam w podróży służbowej - akurat odbywał służbę wojskową. Kazimiera pracowała przy kasie w jadłodajni. Jak wspomina, zawsze miała sentyment do mundurów i zwracała uwagę na ubranych w nie chłopców. Ten jednak był wyjątkowy. - Stanął przy bufecie - mówi. - Spojrzałam na niego i pierwsze co pomyślałam, to „jaki śliczny chłopak, chciałabym mieć takiego męża". Nigdy wcześniej nic takiego mi się nie przydarzyło. Dlatego gdy on też na mnie spojrzał, trochę się zawstydziłam, ale zrobiło mi się przykro, gdy wyszedł z sali. Ale dziś śmiało możemy powiedzieć, że to była miłość od pierwszego wejrzenia.

Po godzinie od pierwszego spojrzenia na Kazimierę pan Józef wrócił do jadłodajni. Przedstawił się i zaprosił wybrankę na kawę a po kilku godzinach odprowadził ją przed dom i...

- Od razu się oświadczyłem - wspomina z uśmiechem jubilat.

Kazimiera i Józef Dobrowolscy z rodziną

- Może nie oświadczył, ale zapytał mnie, czy zostanę jego dziewczyną - dopowiada pani Kazimiera. - Byłam równie zaskoczona co szczęśliwa, bo spełniało się moje marzenie.

Równie dobre wrażenie jak na dziewczynie już po pierwszym spotkaniu Józef zrobił na jej rodzinie. Po blisko roku znajomości i zakończeniu służby w Obronie Terytorialnej Kraju w Jelczu, dokładnie 12 listopada 1969, para wzięła ślub.

Mają dwoje dzieci - syna Artura, który jest obecnie komendantem Komisariatu Policji w Jelczu -Laskowicach, oraz córkę. Doczekali się też czworga wnucząt - jedną wnuczkę i trzech wnuków. Najmłodszy ma 5 lat, najstarszy 26.

Od początku mieszkają w Oławie. Pan Józef z racji wykształcenia - jest technikiem budowlanym - przez większość życia zajmował się budowlanką. Nadzorował budowy i odbudowywał wiele zniszczonych obiektów w Oławie, w tym Dom Dziecka oraz Pałac Ślubów, z którego dumny jest najbardziej. Ma tytuł „Zasłużony dla miasta Oławy" oraz Srebrny Krzyż Zasługi. W latach 1988-1992 był też miejskim radnym. Pani Kazimiera przez 30 lat pracowała w oławskim szpitalu.

Małżonkowie zgodnie przyznają, że sposobem na długie i zgodne małżeństwo jest zgoda, ale też wyrozumiałość i zaufanie. - Zawsze rozumieliśmy się bez słów, wystarczy spojrzenie, nie kłócimy się, co mamy sobie powiedzieć, to mówimy, bo noszenie uraz nie ma sensu - mówią.

Medale za Długoletnie Pożycie Małżeńskie małżonkowie odebrali podczas uroczystości w oławskim Urzędzie Stanu Cywilnego 12 października. Gratulując jubilatom kierownik USC Renata Wolf przypomniała, że od dnia, gdy wstępowali w związek małżeński i przyrzekali sobie miłość, wierność i wspólne życie na dobre i na złe, minęło 50 lat.

- Skoro dziś mamy przyjemność gościć Państwa w naszym urzędzie, oznacza to, że dotrzymaliście przyrzeczeń składanych w dniu ślubu - mówiła. - Dzisiejsze spotkanie to dowód na to, że prawdziwe są słowa: miłość nie wyczerpuje się nigdy. Im więcej jej dajemy, tym więcej otrzymujemy.

I dodała, że tylko nieliczni mają możność, by obchodzić taką uroczystość.

Po tych słowach medale nadane przez prezydenta RP jubilatom wręczył burmistrz Oławy Tomasz Frischmann wraz z pamiątkowym upominkiem od władz miasta oraz jego mieszkańców.

WIOLETTA KAMIŃSKA
wkaminska@gazeta.olawa.pl

Mikołajkowy prezent na 50-LAT I DŁUŻEJ

OŁAWA
Złote gody

Irena i Edward Stanikowie obchodzą jubileusz 50-lecia małżeństwa. Okolicznościowe medale odebrali 12 października w oławskim Urzędzie Stanu Cywilnego

Irena i Edward Stanikowie z rodziną

Wiolatta Kamińska

Irena jest wrocławianką. Edward mieszkał w Siedlcach. Spotkali się w Oławie przy pracach w ogrodnictwie. - Od razu między nami zaiskrzyło do tego stopnia, że po trzech miesiącach znajomości się oświadczyłem i wzięliśmy ślub - wspomina z uśmiechem pan Edward.

Pobrali się 6 grudnia 1969 i - jak zgodnie przyznają - był to jeden z najlepszych i najpiękniejszych mikołajkowych prezentów, jakie otrzymali. On miał wtedy 27 lat, ona 23. Krótko byli narzeczonymi, ale - jak mówią - zdążyli się wyszaleć i nacieszyć sobą po ślubie, nim na świat przyszło pierwsze z ich trojga dzieci.

Od początku wspólnej życiowej drogi mieszkają w Oławie. Mają czworo wnucząt i jedną prawnuczkę. Niczego w swoim życiu by nie zmienili i niczego nie żałują. Pytani o receptę na długie i szczęśliwe małżeństwo, odpowiadają, że różnie bywało i bywa: raz źle, raz dobrze, ale...

- Ja zawsze muszę ustąpić, bo jestem starszy - wtrąca ze śmiechem pan Edward. - A tak poważnie, to najważniejsze jest żyć w zgodzie, umieć słuchać tej drugiej połowy i starać się ją zrozumieć. Kłótnia i obrażanie do niczego dobrego nie prowadzą.

Marzeniem jubilatów jest jeszcze trochę pożyć i cieszyć się ze wspólnego życia z rodziną i bliskimi.

- Przez 50 lat budowaliście atmosferę wspólnego szczęśliwego ogniska domowego - mówiła witając jubilatów w Urzędzie Stanu Cywilnego jego kierownik Renata Wolf. - Łączące was uczucie i przywiązanie było najlepszą lekcją dobrego wychowania dla waszych dzieci, gdyż to właśnie rodzice są pierwszymi i najlepszymi nauczycielami. Za to dobro, które przekazaliście państwo swoim najbliższym, a także za dobry przykład dla nas wszystkich, należą się państwu gorące słowa podziękowania.

Kierownik przypomniała jubilatom oraz ich rodzinie, że Medale za Długoletnie Pożycie Małżeńskie, przyznane jubilatom z okazji 50-lecia małżeństwa, są symbolem wierności, miłości i trwałej przyjaźni.

Burmistrz Oławy Tomasz Frischmann, który w imieniu prezydenta RP wręczył małżonkom odznaczenia, dodał, że jubileusz 50-lecia zawsze jest dla niego wielkim przeżyciem, gdyż składa gratulacje parom, które mają więcej lat wspólnego życia niż on żyje.

WIOLETTA KAMIŃSKA
wkaminska@gazeta.olawa.pl

eprasa.pl 83710d93fc

JOANNA NABIAŁCZYK
redakcja@gazeta.olawa.pl

Witamy wśród nas

Rubrykę „Witamy wśród nas” publikujemy dzięki pomocy pracowników Oddziału Noworodków i Oddziału Położniczego Szpitala w Oławie oraz oławskiego Urzędu Stanu Cywilnego

URODZILI SIĘ:

Pola Młyńczak
Pola Lichwa
Oskar Bakalarz
Szymon Pawlik
Michalina Grodzka
Mikołaj Puszkar
Julia Grysiewicz
Amelia Tarka
Gracjan Majchrowski
Sara Bekieszczuk
Mikołaj Widepuhl

Jestem Franio Makowski. Mama Ania urodziła mnie 10 października. Mierzę 57 cm i ważę 3720 g. W domu w Oławie czeka na mnie tata Marek i bracia Antoś (11) i Vincent (6)

To ja, Franciszek Kaliski - syn Małgorzaty i Tomasza. Przyszedłem na świat 10 października. Mierzę 52 cm i ważę 3080 g. Mieszkamy w Starym Śleszowie

Jestem Milena Semenowicz - córka Dagmary i Dawida. Urodziłam się 10 października. Mierzę 53 cm i ważę 3200 g. W domu w Brzegu czeka brat Grzegorz (2)

To ja Pola Lichwa. Mama Maria urodziła mnie 27 września, dokładnie o godz 8.38. W domu w Jankowicach czekają tata Bogusław, bracia Jakub, Kacper i Kuba oraz pies Fakir. - To nie pomyłka - od razu dodaje mama. - Mamy w domu dwóch Kubusiów

To ja, Maja Wiśniewska - córka Kamili i Szymona. Urodziłam się 10 października. Moje wymiary to 52 cm i 2650 g. Mieszkamy w Chwalibożycach

Nazywam się Adaś Dziurzyński. Mama Dorota urodziła mnie 12 października. Mierzę 53 cm i ważę 3500 g. W domu w Bąkowie czeka tata Piotr i bracia Bartosz (11) i Łukasz (8)

Nazywam się Maja Łuków. Mama Patrycja urodziła mnie 9 października. Mierzę 51 cm i ważę 3100 g. W domu w Jelczu-Laskowicach czeka tata Grzegorz i brat Wojtek (9)

Jestem Lena Kawałko. Mama Ewelina urodziła mnie 11 października. Moje wymiary to 53 cm i 3300 g. W domu w Oławie czeka na mnie tata Andrzej

To ja, Bartosz Szydłowski - syn Izabeli. Przyszedłem na świat 11 października. Mierzę 56 cm i ważę 3300 g. Mieszkamy w Kotowicach

Zdjęcia dzieci dostępne na
gazeta.olawa.pl

Grzegorz Kacała

Przemysław Wawrzyniak podczas jednego z wielu występów związanych z uroczystościami 300-lecia zaślubin Marii Klementyny Sobieskiej z Jakubem Stuartem

SZKOCJA to magiczna kraina

OŁAWA
Kultura

Swoją muzyką, grą na szkockich dudach, wypełnił dużą część uroczystości 300-lecia zaślubin Marii Klementyny Sobieskiej i Jakuba Stuarta, które odbywały się pod koniec września w Oławie

Przemysław Wawrzyniak to popularyzator kultury celtyckiej w naszym kraju. Gra na dudach szkockich, fletach irlandzkich, cajonie i bodhranie. Jak sam o sobie mówi, jest też miłośnikiem szkockiej whisky.

*

- Ponad 20 lat gram na dudach szkockich i ogólnie interesuję się kulturą szkocką. Wynika to z moich zamiłowań muzycznych, które są we mnie od urodzenia. Interesuję się szeroko pojętą muzyką celtycką, więc także irlandzką. Przez ostatnich 20 lat wielokrotnie podróżowałem do Szkocji, dzięki temu też nauczyłem się grać na dudach. Propaguję kulturą szkocką w Polsce, chociażby grając na różnych uroczystościach, dając koncerty solowe, organizując wieczory szkockie czy degustacje whisky.

- Jak Szkoci reagują na Polaka grającego na dudach?

- Generalnie pozytywnie. Ze Szkotami mam bardzo dobre relacje, dobrze się porozumiewamy. Ja w swojej duszy czuje się Szkotem, choć fizycznie mieszkam w Polsce. Czując w duszy tę „szkockość” mocno się z nią identyfikuje. To Szkoci czują i akceptują, często są też zaskoczeni tym, że można to zrobić.

- Jest zapotrzebowanie w Polsce na poznawanie szkockiej kultury?

- Tak. My mamy taką ogólną wiedzę na temat Szkocji, nazwałbym to medialno-turystyczną. A przecież ze Szkotami jesteśmy mocno powiązani, choćby historycznie. Tutaj w Oławie jesteśmy ze względu na Sobieskich i Stuartów, ale też są wspólne epizody w historii II wojny światowej. Szkocja jest krainą bardzo malowniczą, wręcz magiczną, ziemią, która wydała wielu niezwykłych ludzi. Polacy znają wizerunek Szkota. O tyle więc łatwo propagować tę kulturę, że jakaś tam wiedza wśród nas jest. A ja staram się, aby nasi rodacy mogli tę wiedzę pogłębić, bo warto nie tylko ich znać, ale też ich naśladować. Szkoci są wielką kulturą muzyczną, znakomicie tam grają, więc jest od kogo brać wzorce.

- Czy takie uroczystości, w których bierze pan udział w Oławie, są jeszcze w dzisiejszych czasach potrzebne?

- Jak najbardziej. Świat dzisiaj jest nieco inny, potrzebuje informacji, która by docierała do wszystkich zmysłów. Nie róbmy tego w formie nudnych wykładów, można to czynić jak hrabia Piniński, który opowiada o historii w niezwykle ciekawy sposób. Natomiast dodajmy do tego muzykę, jakiś koncert, jakieś zajęcia praktyczne czy pokazy audiowizualne. Wówczas wiedza jest lepiej przyswajalna. Bezwzględnie jest potrzebna, bo tak naprawdę każdy z nas, indywidualnie, ale też i narodowo, ma swoje korzenie w innym kraju. Aby się zjednoczyć, tworzyć wspólnotę, żyć razem, warto poznać historię innych.

GRZEGORZ KACAŁA
gkacala@gazeta.olawa.pl

eprasa.pl 83710d93fc

BARAN

(21.03-20.04)

Spuść trochę z tonu, bo upór nie pomoże w rozwiązywaniu problemów i łagodzeniu napięć. Sytuacja poprawi się w weekend. Poczujesz się wtedy doceniony przez swoją drugą połowę. W sprawach finansowych nie musisz przesadzać z oszczędnością, możesz sobie pozwolić na małe szaleństwo. Skup się teraz na sobie. Pomyśl zwłaszcza o swoim zdrowiu. Wskazany byłby również wypoczynek,

BYK

(21.04-21.05)

Pewne sprawy w życiu osobistym przestaną być ważne, a inne nabiorą znaczenia. Pod koniec tygodnia skupisz się na sobie i swoich uczuciach. Powodem tego będzie duże ożywienie w sprawach sercowych. Poznasz kogoś wyjątkowego i ciągle będziesz analizował swoje uczucia. Nie rób tego, po prostu ciesz się chwilą. W pracy wszystko się ułoży. Kilka twoich pomysłów zostanie docenionych.

BLIŹNIĘTA

(22.05-21.06)

Będziesz teraz pełen emocji, ale postaraj się trzymać je na wodzy, jeszcze przez chwilę. Partner potrzebuje więcej czasu, nie możesz naciskać. Jeśli będziesz wyrozumiały wasz związek niedługo rozkwitnie. Weekend poświęć na odpoczynek w gronie przyjaciół, pokaż, że o nich pamiętasz. W pracy możesz mieć małe kłopoty z koncentracją i organizacją czasu. Nie obawiaj się i poproś o pomoc.

RAK

(22.06-22.07)

Nie stawiaj wszystkiego na jedną kartę, postaraj się znaleźć kompromis, zwłaszcza w sprawach rodzinnych. Twój upór może być przyczyną niesnasek, nawet kłótni. Weź pod uwagę, że twoi bliscy mogą mieć sporo racji. W uczuciach - zwiastuny nowych doznań i emocji. Możesz poznać kogoś interesującego, a w stałych związkach odżyją stare uczucia. Początek tygodnia będzie odrobinę nerwowy.

LEW

(23.07-22.08)

To będzie intensywny okres w pracy. Uda się zrealizować część twoich planów, jeśli znajdziesz odpowiedni sposób, jak trafić z nimi do współpracowników. Narzucenie czegoś z góry nie zda egzaminu. Musisz się bardziej wysilić. Środek tygodnia okaże się sprzyjający na zakupy lub niewielkie inwestycje. W tych dniach będziesz miał dobrą intuicję do pieniędzy. W sprawach sercowych zalecana cierpliwość.

PANNA

(23.08-22.09)

Możesz poczuć się zmęczony i zniechęcony. Twoje starania, żeby poprawić rodzinne relacje będą spełzać na niczym. Wszystko przez to, że twoi najbliżsi nie potrafią zapomnieć o wydarzeniach z przeszłości. Jeszcze jakiś czas zajmie im otwarcie się na relacje z tobą. Jednak nie poddawaj się. Rodzina jest najważniejsza. Znacznie lepiej powiedzie się w innych sferach. Bardzo dobrze ułożą się sprawy biznesowe.

Mocno naaaaciągane...

...czyli strona satyryczna, dla ludzi z poczuciem humoru, na której nie wszystko i nie zawsze jest prawdziwe!

Wybrał i opracował: Krzysztof A. Trybulski

Krzysztof Trybulski

Działacze lokalnych struktur Koalicji Obywatelskiej liżą powyborcze rany. Rozpoczęli także proces rozliczania się z efektów mało skutecznej kampanii. Na głównym celowniku „żądnych krwi" znalazła się niezbyt udanie kandydująca na parlamentarzystkę Anna Leszczyńska (na fot. z lewej), której partyjni koledzy - w tym widoczny obok niej na zdjęciu Przemysław Pawłowicz - zarzucają, że w najbardziej gorącym okresie przedwyborczym wolała rekreacyjnie biegać w Skandynawii, niż w swojej Małej Ojczyźnie skuteczniej zabiegać o głosy wyborców...

(KAT)

Tygodniowy remanent powiatowy

No i po wyborach...

Społeczeństwo się zrobiło nieprzypadkowe, a było takie kiedyś, bo na PiS wówczas nie chciało głosować. Teraz robi to znacznie chętniej, bo też chciałoby u „Sowy" ośmiorniczki na kolację zajadać i „Château Petrusem" je popijać. I nie przeszkadza temuż nieprzypadkowemu obecnie społeczeństwu to, że ta czterotysięczna najniższa pensja, co ją prezes Jarosław przedwyborczo obiecał, nawet na 1 kieliszek „Petruska" może już wkrótce nie wystarczyć, bo obecna cena 1 butelki tego wybornego wina sięga 10 tys. złotych, a jak po podniesieniu płacy minimalnej impuls inflacyjny ruszy, to pewnikiem trzeba będzie na flaszkę tego znanego z nagrywanych biesiad u „Sowy" trunku ze 12 badyli poświęcić, czyli trzy „Jarkowe minimalki"... No, ale my tu lokalnie mamy pisać, a nie znowu warszawskie salony przywoływać. Ale jeszcze jedną centralną dygresję zrobimy, bo jak podano niedawno w Te-Vał-eNie, że w wynajmowanej na schadzki przez byłego już prezesa NIK-u krakowskiej kamienicy niektórych gości w intymnych sytuacjach nagrywano, to nam się stara historia z uroczystym otwarciem burdelu w Oławie przypomniała. Dziś już śladu po tym przybytku co prawda nie ma, bo na jego gruzach amerykańską „kurczakarnię" zbudowano, ale barwne wspomnienia zostały. No więc na to z pompą przeprowadzone otwarcie „domu pod czerwoną latarnią" liczne grono radnych miejskich i powiatowych z rządzącego wówczas u nas AWS zaproszono. A ci wybrańcy prowincjonalnego narodu z tego zaproszenia chętnie i masowo skorzystali. Potem, gdy okazało się, że ich inauguracyjną wizytę pilnie śledziły i zarejestrowały ukryte kamery, a na nagraniach widać było ślinę w ustach i nieukrywany zachwyt w oczach rajców, oglądających „czerwone pokoiki" i przebywające w nich kuso ubrane panienki, to oczywiście larum się zrobiło. Radny senior i dyrektor w jednej osobie w imieniu ponoć nieświadomych kolegów wydał oświadczenie, w którym tłumaczył, że nazwa firmy otwierającej dom uciech, z przedsiębiorstwem znanego oławskiego biznesmena się zaproszonym skojarzyła i dlatego wszyscy oni jak jeden mąż byli przekonani, że to on - ten biznesmen - nową placówkę handlową w Nowym Górniku otwiera. Co prawda asortyment tej nowej placówki też mógł wydawać się z lekka podejrzany, bo ów przedsiębiorca damską bielizną głównie handlował, ale mimo to grzech był z pewnością mniejszy, niż oglądanie na żywo figlarnych czy też zachęcających do figlowania panienek.
No a jaka puenta z przypomnienia tej politycznie pikantnej rodzimej historii wynika? Ano taka, że polityk każdego formatu, czy to lokalnego czy ogólnopolskiego, jak już gdzieś lizie, to powinien wiedzieć gdzie i po co. A Edytka nasza Godzikowicka swego co prawda już teraz ex-szefa z Łosiowa nie posłuchała i mimo jego ostrzeżeń, że okrągły dom na Wiejskiej w stolicy, to istna Sodoma i Gomora, to na dwa, góra trzy dni posłowania, się jednak zdecydowała. Jak wyjaśniła naszemu reporterowi, chce być bowiem bliżej rządu, a przede wszystkim bliżej „ucha prezesa", którego w bezpośredniej i równej przecież rozmowie świeżo upieczonej posłanki z „szeregowym posłem" do swojej misji wypędzenia elektrolitycznych Chińczyków z rodzinnej wsi chce przekonać...

(PIEPRZ)

Miedziane usta prawdy

Koń trojański w PiS-ie?

Nie daje od siebie odpocząć oławski radny miejski, nie wiadomo czy jeszcze PiS, Józef Urbańczyk. Nie wiadomo, bo właśnie na PiS „naszczekał", na łamach naszej gazety, w dodatku tuż przed parlamentarnymi wyborami...

- Dlaczego w oławskim PiS dzieją się takie rzeczy? - pytał retorycznie rajca z Nowego Otoku i jak na retoryczne pytanie przystało, sam sobie na nie odpowiedział: *- Uważam, że wyeliminowanie mnie ze składu komisji wyborczej w DPS, to celowe działanie Krzysztofa Mazurka. Byłem zapisany na listę kandydatów z PiS, jako jeden z pierwszych, a on zamiast mojego, podał inne nazwisko. Od trzech lat czekam na członkostwo w PiS-ie. Na zebrania zacząłem chodzić od zamachu smoleńskiego, bo dla mnie to był zamach, nic innego! Płacę składki, czekam i nie mogę się doczekać... Przypuszczam, że władze struktur lokalnych partii tak długo zwlekają, bo wiedzą, że jak mnie przyjmą, to nie będę głosował za nimi, tylko za młodymi. Czas zrobić z tym porządek, bo tak nie powinno być - starą gwardię trzeba odświeżyć!*

OPR.: (KAT)

Subiektywna kronika J-L

* Wybory, wybory i po wyborach. W gminie Jelcz-Laskowice PiS zgarnął prawie 47% głosów. Wynik imponujący, zwłaszcza że politycy partii rządzącej jakoś tłumnie naszej gminy przed wyborami nie odwiedzali. Może to być też dowód na to, że wypłaty 500+ jednak odbywają się regularnie, w co powątpiewają niektórzy radni. No bo jakby 500+ nie było, to chyba wynik byłby inny? Chyba...

(SÓL)

POWIATOWA INFO

OŁAWA. TRWA POLITYCZNE WYPYCHANIE ZDZISŁAWA BREZDENIA ZE STANOWISKA OŁAWSKIEGO STAROSTY. PO NIEUDANYM „PRZERZUCIE" SZEFA ZARZĄDU POWIATU DO WARSZAWY, NA WIEJSKĄ, ROZPOCZĘTO PROCES „MONTOWANIA" GO W RZĄDOWYM GMACHU I TEŻ W STOLICY, TYLE ŻE REGIONU...

DA SIĘ UKRYĆ

WAGA

(23.09-23.10)

Bardzo dobrze ułożą się sprawy zawodowe. Zawrzesz korzystne kontrakty, nawiążesz ciekawe znajomości. Pewne plany zaczną się realizować. Życie rodzinne także będzie spokojne. To dobry czas na podjęcie decyzji, które od dawna odkładasz, zwłaszcza dotyczących zdrowia. Przekuj w działanie to, o czym myślisz od dawna i wybierz się na wizytę u lekarza.

SKORPION

(24.10-22.11)

Sytuacja domowa raczej nieciekawa. Pojawią się napięcia i kłopoty. Zwłaszcza środek tygodnia przyniesie trudną atmosferę. Musisz wystąpić w roli mediatora i poprowadzić kilka trudnych rozmów. Weekend będzie lepszy, możesz spotkać starych przyjaciół. Wieczór pełen zabawy dobrze tobie zrobi. O sytuację zawodową nie musisz się martwić. Twoja pozycja jest stabilna, a będzie tylko lepiej.

STRZELEC

(23.11-21.12)

Coś się może wydarzyć w sprawach uczuciowych. Poczujesz, że masz dość samowystarczalności i zatęsknisz za odrobiną bliskości i miłości. Mimo że nie będzie cię opuszczał strach przed zaangażowaniem, spróbuj zaufać osobie, która bardzo się dla ciebie stara. Musicie jednak poważnie porozmawiać i ustalić, jak ma wyglądać wasz związek. To będzie korzystny tydzień.

KOZIOROŻEC

(22.12-20.01)

Początek tygodnia pełen napięcia, odwiedzin i zamieszania. Będziesz się czuł fantastycznie, w centrum wielu wydarzeń. W sprawach zawodowych postaraj się nie składać obietnic bez pokrycia i bacznie obserwuj osoby, z którymi chcesz prowadzić interesy. W uczuciach - harmonia i zrozumienie. Nie nadużywaj jednak zaufania partnera. Wybierz się na spotkanie z przyjacielem.

WODNIK

(21.01-20.02)

Unikaj konfliktowych sytuacji, bo będziesz miał problemy z właściwą oceną sytuacji i możesz się stać niezamierzenie adwokatem diabła. Twoje roztargnienie będzie rzutowało na sferę finansów. Nie inwestuj, nie wydawaj pieniędzy, nie planuj większych inwestycji. Zachowaj dużą ostrożność we wszystkim, co robisz. W sprawach sercowych - miła niespodzianka i przyjemne chwile.

RYBY

(21.02-20.03)

Będziesz u szczytu formy zawodowej i towarzyskiej. Sukcesy - już na początku tygodnia. Zostaniesz doceniony, co sprawi ogromną satysfakcję. Dobra passa w pracy nie pójdzie w parze ze szczęściem w miłości. Musisz podjąć trudną decyzję, czy chcesz walczyć o swój związek, czy pora odpuścić. Szczera rozmowa z partnerem powinna rozwiać wątpliwości.

eprasa.pl 83710d93fc

Dyrektor Zespołu Obsługi Szkół i Placówek Oświatowo-Wychowawczych w Oławie

OGŁASZA NABÓR NA WOLNE STANOWISKO URZĘDNICZE

REFERENT DS. KSIĘGOWOŚCI

Wszelkie informacje nt. naboru są dostępne na stronie internetowej:
http://www.bip.zos.olawa.ig.pl/webcm

Dorota Miszczak - Dyrektor Zespołu Obsługi Szkół i Placówek Oświatowo-Wychowawczych w Oławie

OGŁOSZENIA DROBNE

Cennik

- słowo w kolorze czarnym (trzy znaki i więcej) - **0,75 zł brutto**
- słowo w kolorze czerwonym (trzy znaki i więcej) - **1,50 zł brutto**
- ramka do ogłoszenia - **11,50 zł brutto**
- ramka do ogłoszenia na żółtym tle - **25,50 zł brutto**
- nekrolog prasowy - **22.00 zł brutto**

Cennik - życzenia i podziękowania

- od osób fizycznych - 10 słów bezpłatnie, za każde następne słowo - **0,75 zł brutto**
- od instytucji społecznych - 30 słów bezpłatnie, za każde następne 30 słów - **7,00 zł brutto**

powiatowa

OGŁOSZENIA DO CZWARTKOWEGO WYDANIA GAZETY PRZYJMUJEMY DO WTORKU, DO GODZ. 12.00

Biuro ogłoszeń i redakcja: 55-200 Oława, Chrobrego 19 (wejście od strony podwórka), tel./fax 71-313-35-57, e-mail: gosia@gazeta.olawa.pl

HEICHE

Heiche Polska Sp. z o.o. z siedzibą w Stanowicach zatrudni osobę do pracy na stanowisku

POMOCNIK GALWANIZERA / OPERATOR LINII GALWANICZNEJ

Obowiązki:
- kontrola wizualna detali,
- przepakowywanie detali na proces galwaniczny,
- praca zgodna z zasadmi BHP i normami jakościowymi.

Oczekujemy od Ciebie:
- gotowości do pracy w systemie zmianowym,
- dobrego stanu zdrowia,
- podstawowej znajomości obsługi komputera.

Oferujemy:
- stabilne zatrudnienie w ramach umowy o pracę,
- pakiet medyczny,
- premię uznaniową,
- dodatek 150 zł brutto za pracę w sobotę,
- premia 1000 zł brutto za polecenie kandydata do pracy,
- darmowy dojazd z Wrocławia i Oławy,
- wynagrodzenie 2700 – 3100 zł brutto na start (średnie miesięczne wynagrodzenie pracowników produkcyjnych w 2019 r. to 4800 zł brutto)

Zainteresowanych zapraszamy do kontaktu pod numerem telefonu **71 726 24 88** lub przesyłanie aplikacji na adres **info@pl.heichegroup.com**

PRACA

DAM PRACĘ

► Zatrudnię blacharza, Guz, Marcinkowice Tel. 500-110-300

► Zatrudnię murarzy cieśli, zbrojarzy i pomocników Tel. 501 621 506

ZATRUDNIĘ
PANIĄ DO PRACY W KWIACIARNI
W OŁAWIE.
MILE WIDZIANE KOBIETY
NA EMERYTURZE
TEL. 603 032 870

► Zatrudnię pracowników budowlanych Tel. 502 411 884

► Opieka Niemcy. Legalnie. Tel. 725 248 935

► Zatrudnię stolarza, lakiernika, praca przy drewnie Tel. 602 795 731

► ROBAUTO przyjmie lakiernika pełny etat, od zaraz, może być obywatel Ukrainy Tel. 665 150 778

► Firma brukarska zatrudni BRUKARZA. Zapewniam dojazd do pracy. Tel. 799 827 135

► Hotel Marta w Oławie poszukuje pracownika do pracy w kuchni. Poszukujemy osób: pełnych optymizmu i chęci do pracy, mile widziane doświadczenie w kuchni, posiadających umiejętność organizacji pracy, dyspozycyjnych, uczciwych, odznaczających się umiejętnością pracy w zespole, posiadających książeczkę do celów sanitarno - epidemiologicznych. Jeżeli jesteś zainteresowany/na współpracą wyślij nam swoje CV na adres biuro@hotelmarta.com.pl lub zadzwoń 692432356. Zapraszamy!

► Firma Karaś zatrudni palacza kotłowego (do przyuczenia) obraz pracowników produkcji Tel. 509 828 672 lub 71-313-30-21 do godz 15

► Przyjmę do pracy: wykończeniówka, kafle, gładzie, malowanie, płyty g/k, żywica Tel. 73 356 16 12

KUPNO

► Kupię palety wszystkie. Własny transport, tel. Tel. 661-515-308

► Kupię: starocie, szable, bagnety, zegarki, odznaki, Tel. 502-627-675

► Kupię starocie, porcelanę, meble i inne Tel. 663 624 214

► Kupię ciągniki i przyczepy oraz maszyny rolnicze, Tel. 602 811 423

SPRZEDAŻ

► Producent rolet wewnętrznych w kasecie - 1 zł za cm szer. kasety, Gaj Oławski 11, Tel. 537-509-599

► Miód z własnej pasieki. Częstocice 24. Tel. 667 125 064

► Maszyny rolnicze Tel. 502 952 349

► Opał, pocięte obrzynki 883-050-825

► Sprzedaż kruszyw pod kostkę brukową, piasek, ziemia Tel. 668 009 351

► klacz na matkę Deutsches Reitpony 509-934-721

► Sprzedam prosiaki Tel. 697 782 111

► Używany piec na ekogroszek. Typ Hef EcoPlus, 20 kW, 2 pompy obiegowe, zawór trójdrożny, automatyka, cena 2200 zł Tel. 605 979 722

► Sprzedam drewno kominkowe 150 zł, Oława Tel. 53 122 58 57

SKŁAD OPAŁU JELCZ-LASKOWICE TEREN POLMOZBYTU
(za stacją lotos)
DOBRA JAKOŚĆ W DOBREJ CENIE
TRANSPORT GRATIS! (do 15 km)
RATY, GOTÓWKA
Tel. 607-566-802
Tel. 607-566-803

PPHU M. SZCZEPAŃSKI Sp. J.
SKŁADY OPAŁU
OŁAWA- *ul. Różana 21* tel. 71-31-34-892
WROCŁAW- *ul. Gospodarska 1* tel. 71-302-69-93
JELCZ-LASKOWICE- *ul. Inżynierska* tel. 71-381-12-04
SPRZEDAŻ PELLETU

Termy Jakuba

Baseny Miejskie "Termy Jakuba" przyjmą do pracy

OSOBĘ DO SPRZĄTANIA

Do obowiązków pracownika należeć będzie dbałość o czystość obiektu oraz drobne prace gospodarcze.

Oferujemy:
- umowę o pracę (etat, 1/2 etatu, umowa zlecenie, weekendy)
- stabilne zatrudnienie
- dobrą atmosferę w pracy
- zniżki na usługi w Termach Jakuba
- 2600 zł brutto + premia (miesięczna + roczna) + dodatek 40% za zmiany nocne
- świadczenia z ZFŚS ("wczasy pod gruszą", z tytułu świąt)

Zakres obowiązków
- utrzymanie czystości i porządku w pomieszczeniach ogólnie dostępnych
- przestrzeganie obowiązujących przepisów BHP i ppoż
- bieżące uzupełnianie materiałów i środków czystości w toaletach

Wymagania:
- dyspozycyjność (praca na 3 zmiany, w tym nocki).
- kultura osobista
- sumienność, dokładność i punktualność

CV wraz z listem motywacyjnym prosimy przesyłać na adres
Baseny Miejskie "Termy Jakuba" Sp. z o.o., ul. 1 Maja 33A, 55-200 Oława,
za pośrednictwem poczty elektronicznej
biuro@termyjakuba.olawa.pl
lub osobiście w siedzibie Spółki

ST Automotive

Firma ST Automotive z Godzikowic zatrudni

PRACOWNIKÓW PRODUKCJI

Zadania:
- Przestrzeganie standardów produkcyjnych i jakościowych
- Utrzymanie ciągłości pracy na linii produkcyjnej
- Utrzymanie czystości i porządku w miejscu pracy

Wymagania:
- Precyzja, dokładność, zaangażowanie
- Gotowość do pracy w systemie zmianowym

CV proszę wysyłać na adres a.gajda@shinsung.eu

ST Automotive

Firma ST Automotive z Godzikowic zatrudni

LIDERA DZIAŁU PRODUKCJI

Wymagania/umiejętności/obowiązki:
- przygotowywanie planu produkcyjnego i zarządzanie wynikami produkcyjnymi
- zarządzanie zasobami ludzkimi
- umiejętność tworzenia instrukcji pracy oraz innej dokumentacji produkcyjnej
- zarządzanie magazynem
- zarządzanie pracownikami działu produkcyjnego
- umiejętność obsługi Excel oraz Power Point
- doświadczenie w pracy związanej z kontrolą produkcji: minimum 5 lat
- znajomość języka angielskiego

CV proszę wysyłać na adres a.gajda@shinsung.eu

SKŁAD OPAŁU DOBRZYKOWICE
- EKOGROSZEK
- WĘGIEL: ORZECH, KOSTKA
- KOKS
- PELLET
- MIAŁ

PROMOCJA! PRZY ZAKUPIE min. 3 ton **RABAT 50 zł!**

WĘGIEL PRZESIEWANY BEZ MIAŁU!

TRANSPORT JELCZ I OKOLICE od 1 tony
GRATIS!
Ul.Wrocławska 2C, 55-002 Dobrzykowice
Tel. 693 600 888 www.ekoopal-wroclaw.pl

eprasa.pl 83710d93fc

TELEFONY

TELEFONY W DOMANIOWIE

Urząd Gminy	- 71-301-77-35
Urząd Stanu Cywilnego	- 71-301-77-23
Parafia Nawiedzenia NMP	- 71-301-77-42
Gminne Centrum Kultury	- 71-301-78-79

TELEFONY W GMINIE OŁAWA

Urząd Gminy	- 71-313-30-44
Gminny Zespół Oświaty	- 71-313-46-57

TELEFONY ZAUFANIA

Telefon Zaufania Anonimowych Alkoholików i Grup Rodzinnych	- 71-321-84-03
Policyjny Telefon Zaufania	- 800-120-226
Telefon Zaufania Młodzieżowy	- 71-998
Telefon Zaufania dla Uczennicy i Ucznia	- 71-372-04-86
Niebieska linia - dla ofiar przemocy w rodzinie	- 801 120 002
Pomarańczowa linia - pomoc rodzinom, których dzieci piją	- 801 14 00 68
Zielona linia - porady i informacje na temat HIV i AIDS	- 22 621 33 67

TELEFONY DO SZPITALA

dyrektor	- 71-301-13-13
zastępca dyrektora	- 71-301-13-14
sekretariat dyrektora	- 71-301-13-11
	- fax: - 71-301-13-12
naczelna pielęgniarka	- 71-301-13-91

ODDZIAŁ DZIECIĘCY

ordynator	- 71-301-13-40
izba przyjęć	- 71-301-13-96
dyżurka lekarska	- 71-301-13-39 lub 58
dyżurka pielęgniarska	- 71-301-13-37
gabinet zabiegowy	- 71-301-13-97

ODDZIAŁ WEWNĘTRZNY

ordynator	- 71-301-13-22
sekretariat	- 71-301-13-54
izba przyjęć	- 71-301-13-35
dyżurka lekarska	- 71-301-13-34
USG:	- 71-301-13-84
EKG	- 71-301-13-85
sala "R"	- 71-301-13-32

ODDZIAŁ CHIRURGICZNY

ordynator	- 71-301-13-20
sekretariat	- 71-301-13-55
izba przyjęć:	- 71-301-13-47
dyżurka lekarska	- 71-301-13-44 lub 45
dyżurka pielęgniarska	- 71-301-13-42 lub 43
sala "R"	- 71-301-13-46

ODDZIAŁ GINEKOLOGICZNO-POŁOŻNICZY

ordynator	- 71-301-13-21
sekretariat	- 71-301-13-53
izba przyjęć	- 71-301-13-89
dyżurka lekarska - ginekologiczno-położnicza	- 71-301-1351
dyżurka lekarska - porodówka	- 71-301-13-52
dyżurka pielęgniarska - ginekologiczno-położnicza	- 71-301-13-49
dyżurka pielęgniarska - porodówka	- 71-301-13-50

ODDZIAŁ NEONATOLOGICZNY

ordynator	- 71-301-13-56
dyżurka pielęgniarska	- 71-301-13-57

ODDZIAŁ LARYNGOLOGICZNY

ordynator	- 71-301-13-23
dyżurka lekarska	- 71-301-13-61
dyżurka pielęgniarska	- 71-301-13-60
sala operacyjna	- 71-301-13-62

RÓŻNE

laboratorium	- 71-301-13-64
blok operacyjny	- 71-301-13-24
POZ	- 71-301-13-26

PORADNIE SPECJALISTYCZNE

pogotowie-dyspozytor	- 71-301-13-92
rehabilitacja	- 71-301-13-68
RTG - pracownia	- 71-301-13-87
ruch chorych	- 71-301-13-78
centrala	- 71-301-13-00

centralna rejestracja do poradni specjalistycznych
- 71-301-13-00
- 71-301-13-75
- 71-301-13-76

ZDROWIE

Lekarskie

► LEKARZ STOMATOLOG – DOROTA NAGLIK przyjmuje Oława, ul. Rybacka 5 a, Tel. 601-89-32-32, 887-877-97771-303-22-33, codziennie (oprócz niedziel) od 9.00 do 20.00

► LEKARZ STOMATOLOG, LEKARZ MEDYCYNY – TOMASZ NAGLIK przyjmuje Oława, ul. Rybacka 5 a, codziennie (oprócz niedziel) od 9.00 do 20.00 tel. 601-893-232, 887-877-977, 71-303-22-33

► SPECJALISTA LARYNGOLOG B. BORTNIK przyjmuje w środy i w piątki „Laser Dent", ul. Wiejska 34/2, rejestracja telefoniczna od 14:30 pod numerem Tel. 71 313 88 16

► ESPERAL Tel. 603 606 121

► STOMATOLOG DR N. MED. KATARZYNA ŁAGOWSKA, EasyDent Dental Clinic, Tel. 71 301 66 66 www.easydent.pl

► LEKARZ DENTYSTA ANDŻELIKA PŁOŃSKA, EasyDent Dental Clinic, Tel. 71 301 66 66 www.easydent.pl

► LEKARZ DENTYSTA LESZEK BURY, EasyDent Dental Clinic, Tel. 71 301 66 66 www.easydent.pl

► STOMATOLOG DR N. MED. AGNIESZKA SZULGAN-MĄDRZAK, EasyDent Dental Clinic, Tel. 71 301 66 66 www.easydent.pl

► LEKARZ DENTYSTA JUSTYNA LEWANDOWSKA, EasyDent Dental Clinic, Tel. 71 301 66 66 www.easydent.pl

UROLOG LEK. MED.
JACEK JASTRZĘBSKI
- SPECJALISTA UROLOG.
PRYWATNA PRAKTYKA
UROLOGICZNA, USG:
UL. ŻEROMSKIEGO 12,
NZOZ NOMED; WTOREK OD
16.00 DO 18.00, REJESTRACJA
TELEFONICZNA PN.-PT.8.00-16.00
TEL. 71 303 43 24

► GASTROSKOPIA - Gabinet chirurgiczny: specjalista - chirurg JACEK RUTKIEWICZ, rejestracja, fax, Tel. 71 302 86 66

► PRYWATNY GABINET LARYNGOLOGICZNY, LEK. MED. BOŻENA LEŚNIAK, pn - 17.00-18.00, śr 16.30-17.30 NZOZ Medica, 11 Listopada 14, Tel. 601 911 459

PRYWATNY GABINET
DERMATOLOGICZNY
- KRYSTYNA DROZDOWSKA.
OD 15 KWIETNIA ZOSTAŁ
PRZENIESIONY DO PRZYCHODNI
RODZINNEJ
LEK. MED. JÓZEFA JAROSZA,
OŁAWA, UL. IWASZKIEWICZA 45A,
WTORKI OD 16.00 DO 18.00
TEL. 71-303-81-88 603-779-092

► PSYCHOLOG KLINICZNY - dr n. hum. JOLANTA KACZMAREK-STEC Tel. 501-681-669 www.gabinetZoMi.olawa.pl

LEKARZ STOMATOLOG
EWA SROCZEK
PRZYJMUJE OŁAWA
UL. CHROBREGO 23B
NZOZ OMEGA TEL. 600 728 929

DERMATOLOG
DR HAB. NAUK MEDYCZNYCH
RAFAŁ BIAŁYNICKI - BIRULA
ADIUNKT KLINIKI DERMATOLOGII
LECZENIE CHORÓB SKÓRY:
ŁUSZCZYCY, TRĄDZIKÓW, GRZYBIC,
ŁYSIENIA, BRODAWEK, ALERGII,
OCENA ZNAMION
OŁAWA, UL. SIENKIEWICZA 8
(NZOZ MEDAN). GABINET CZYNNY
W PONIEDZIAŁKI I CZWARTKI
W GODZINACH 16.00-19.00.
KONIECZNA REJESTRACJA
TELEFONICZNA: 601-990-167
www.dermatologolawa.pl

► M. WAWRZYŃSKA – SPECJALISTA CHIRURG: rektoskopia, laseroterapia, choroby żył, osteoporoza, leczenie, zabiegi (usuwanie znamion, brodawek, włókniaków i innych zmian skórnych), stulejki, Oława ul. Mickiewicza 41 Tel. 603-606-121

► LEKARZ WETERYNARII JERZY GIGOŁŁA, Oława Janowskiego 4, wizyty domowe, Tel. 604 177 146

► SPECJALISTA ORTOPEDA Prywatny Gabinet Lekarski dr n. med. LESZEK MORASIEWICZ przyjmuje w Oławskim Centrum Rehabilitacyjnym Oława, ul. Zaciszna 17, środa godz 16-18 Tel. 601 702 263

► USG serca, Holter EKG, Holter ciśnieniowy, konsultacje kardiologiczne Katarzyna i Daniel Błaszczyk specjaliści kardiolodzy. Gabinet Prywatny ul. Sienkiewicza 8, Oława (NZOZ MEDAN) rejestracja wyłącznie telefoniczna tel. 698 808 606

NIERUCHOMOŚCI

Sprzedam

CAPRI – NIERUCHOMOŚCI
LESZEK ŻYTO,
OŁAWA, UL. ZACISZNA 60/8,
TEL. 601-990-187
CAŁA OFERTA NA STRONIE
www.capri-nieruchomosci.gratka.pl
*2-POKOJOWE, 39 M KW.,
I PIĘTRO, BALKON, SOBIESKIEGO,
DO REMONTU - 169 TYS ZŁ*
3-POKOJOWE 63,39 M KW., WYSOKI
PARTER, TARAS 60 M KW.,
STAN DEWELOPERSKI
- 303 688 ZŁ*3-POKOJOWE,
58,05 M KW., WYSOKI PARTER
BALKON, STAN DEWELOPERSKI -
260 509 ZŁ *3-POKOJOWE
71,50 M KW., II PIĘTRO, 2 BALKONY,
2018 ROK WYSOKI STANDARD,
OKOLICE ZACISZNEJ - 385 TYS ZŁ
*3-POKOJOWE, 59 M KW., II PIĘTRO,
2012 ROK, ZACISZNA, BALKON,
WINDA- 339 TYS ZŁ* 3-POKOJOWE
50,60 M KW., III PIĘTRO, BALKON,
SOBIESKIEGO - 219900 ZŁ*DOM
NA DWIE RODZINY 180 M KW.,
DZIAŁKA 552 M KW., 8 POKOI,
2 KUCHNIE, 2 ŁAZIENKI GARAŻ
- 519 TYS ZŁ *
CAŁA OFERTA NA STRONIE
www.capri-nieruchomosci.gratka.pl
TEL. 601-990-187

► Dom 112 mkw w najwyższej jakości, centrum Jelcza-Laskowic, 440tys BN Tel. 793 020 202

SPRZEDAŻ, KUPNO ORAZ WYNAJEM MIESZKAŃ, DOMÓW, DZIAŁEK, LOKALI
Wasz Ekspert Dorota Kopyta.
Oława ul. Zaciszna 94/2. Tel. 73 382 74 10
KREDYTY

POSZUKUJEMY DO SPRZEDAŻY MIESZKAŃ, DOMÓW, DZIAŁEK
CAPRI-NIERUCHOMOŚCI LESZEK ŻYTO
OŁAWA, UL. ZACISZNA 60/8, TEL. 601-990-187

SPRZEDAM DOM Z GARAŻEM I OGRODEM
W ZABUDOWIE SZEREGOWEJ - ul. Jagodowa

► Mieszkanie bezczynszowe Jelcz-Laskowice, 90mkw, 359tys BN Tel. 793 020 202

► Mieszkanie 3 pokojowe, rozkładowe, cena 260 000 PLN, Jelcz-Laskowice Tel. 506 540 120

► Mieszkanie 2 pokojowe, wysoki parter, 51mkw, 220 000 PLN, rozkładowe, Jelcz-Laskowice Tel. 506 540 120

► Dom 85 mkw , bliźniak, stan deweloperski, cena 285 000PLN, Miłoszyce. Tel. 506 540 120

► Działki budowlane okolice Jelcza-Laskowic od 65 000 PLN. Tel. 506 540 120

► Mieszkanie 2 pokojowe, II piętro, 57 mkw, centrum, 235 000 PLN, Jelcz-Laskowice. Tel. 506 540 120

► Dom koło Oławy Tel. 601 788 813

► Sprzedam mieszkanie 3 pokojowe 47m2 Parter ma osiedlu Kasprowicza w Oławie, cena 222 000 PLN Tel. 509 725 252

► Sprzedam mieszkanie 70 m kw., IV p., Strzelin Tel. 73 382 74 10

SPRZEDAM MIESZKANIE
DWUPOZIOMOWE 106 M2, W
CENTRUM OŁAWY,
NAD BANKIEM SPÓŁDZIELCZYM,
MIESZKANIE JEST PO KAPITALNYM
REMONCIE.
TELEFON KONTAKTOWY
505 031 058

► Sprzedam kawalerkę 37 m kw., w Oławie przy ul. Młyńskiej 2 na mieszkanie lub biuro 691-111-675

► Sprzedam lub wynajmę pawilon handlowy nr 4 na placu targowym w Jelczu-Laskowicach Tel. 608 653 214

► Sprzedam garaż ul. Żeromskiego za stadionem, cena do negocjacji Tel. 728 236 981

► Lokal w centrum Oławy 48 m kw 601-535-658, 782-191-019

► Na sprzedaż 3-pokojowe mieszkanie przy ulicy Paderewskiego. Telefon kontaktowy 602-616-192.

► Sprzedam kawalerkę 25 m kw., I piętro, w Oławie, ul. 3 Maja, cena 140 tys zł Tel. 605 572 481

► Sprzedam działki budowlane z doprowadzoną energią elektryczną po 50 zł/m kw., w Nowym Dworze k Jelcza-Laskowic Tel. 606 929 502

► Sprzedam działkę budowlaną 25 arów w Ścinawie 2 km od Oławy, 60 zł za 1 m kw., Tel. 785 332 718

► SPRZEDAM MIESZKANIE, WIĄZÓW, 40 m kw na 1 piętrze, w budynku 4 - rodzinnym, do remontu, SMS na numer 795875691

Kupię

► Kupię grunt, Tel. 692-471-877

► Kupię lokal usługowy Tel. 666-855-484

► Kupię każde mieszkanie lub dom z dowolnym stanem prawnym. Szybka wypłata gotówki. Tel. 669 505 054

Posiadam do wynajęcia

DO WYNAJĘCIA LOKALE O POW.
15,28 MKW, 23,50 MKW
I 36,83 MKW
W BUDYNKU BIUROWO-
USŁUGOWYM. DO DYSPOZYCJI:
ZAPLECZE SOCJALNE, DUŻY
PARKING PRZED BUDYNKIEM
TEL. 691 731 691, 71/303 40 11

► Wynajmę nowe w pełni wyposażone jednoosobowe pokoje dla osób prywatnych z miejscem parkingowym, Marcinkowice, Tel. 535-080-816

DO WYNAJĘCIA LOKAL 60 M KW.,
W CENTRUM OŁAWY,
ŚWIETNA LOKALIZACJA,
NA KAŻDĄ DZIAŁALNOŚĆ,
LOKAL SKŁADA SIĘ
Z 4 POMIESZCZEŃ W TYM
ZAPLECZE SOCJALNE I WC,
TEL. 605 996 555

► Pokój 2 km od Oławy, Tel. 509 934 721

► Pokoje 1,2,3,4 osobowe Jelcz-Laskowice, Tel. 601 788 813

► Kawalerka Jelcz-Laskowice, Tel. 601 788 813

► Wynajmę halę 150 m kw, po remoncie, naprzeciw Tesco, na usługi, magazyn Tel. 507 804 231

► Do wynajęcia stelaż pod tablicę reklamową w Jelczu przy ul. Oławskiej 263 A wymiar 4x2 m Tel. 608 653 214

► Lokal w centrum Oławy 48 m kw 601-535-658, 782-191-019

► Wynajmę garaż za stadionem. Dzwonić od 16.00 do 20.00 Tel. 601 735 664

► Pokój za pomoc w gospodarstwie 509-934-721

► Lokal handlowo-usługowy 31 m kw., Oława, Chrobrego 30, duża witryna ogrzewanie miejskie w cenie czynszu 602-843-848

► Do wynajęcia lokal w centrum Oławy 41 m kw., ul. 1 Maja 6 Tel. 609 804 204

► Wynajmę halę warsztatowo-magazynową ocieploną o powierzchni 140 m2, 2 bramy wjazdowe 3 m x 3m, teren utwardzony, monitorowany, media - Oława, ul. 3 Maja 26 - cena 1 960,00 zł netto miesięcznie Tel. 601 734 551

► Wynajmę garaż, Jelcz-Laskowice, ul. Hirszefelda Tel. 697 142 520

► Wynajmę mieszkanie o pow. 44 m kw., w Oławie Tel. 603 980 741

► Wynajmę 2- pokojowe, nowe mieszkanie w Jelczu-Laskowicach. Tel. 691 371 026

► wynajmę 2- pokojowe, nowe mieszkanie w Jelczu-Laskowicach Tel. 691 371 026

Zamienię

► Zamienię mieszkanie komunalne 54 m. kw. na parterze na mniejsze Tel. 721 285 885

TELEFONY

TELEFONY ALARMOWE

Pogotowie Ratunkowe	- 999
Straż Pożarna	- 998
Straż Miejska	- 986
Komenda Powiatowa Policji	- 997
Pogotowie Wod. - Kan.	- 994
Pogotowie Gazowe	- 992
Sanepid	- 71-313-38-21
Zagrożenie epidemią	-600-779-259

TELEFONY OŁAWSKIE

Komenda Powiatowa Policji	- 71-381-72-22
Szpital Powiatowy	- 71-301-13-11
Straż Miejska	- 71-301-12-22
Straż Miejska Patrol zmotoryzowany	- 601-146-905
Straż Gminna	- 71-313-25-83
Kom. Powiatowa PSP	- 71-313-40-45
Pogotowie Energet.	- 71-313-29-06
Zakł. Wod. i Kan.	- 71-303-95-21
Zakład Gazownictwa	- 71-313-23-61
Dom Pomocy Społecz.	- 71-313-01-10
Dzienny Dom Pobytu	- 71-313-29-91
Polski Czerwony Krzyż	- 71-313-23-25
Dworzec PKS Oława	- 71-313-72-32
Ośrodek Kultury	- 71-313-28-29
Kąpielisko OCKF	- 71-313-21-89
Dom Dziecka	- 71-313-20-51
Punkt Konsultacyjny Przeciwdziałania Przemocy w Rodzinie	- 71-313-25-17
Miejski Zespół Ekonomiczno -Administracyjny Szkół	- 71-313-25-70
Inf. LOT	- 801-703-703

URZĘDY POCZTOWE

UP nr 1, ul. 1 Maja	- 71-318-71-21
UP nr 3, ul. Wrocławska	- 71-318-71-17
UP nr 4, ul. B. Chrobrego	- 71-318-71-18
UP nr 5, ul. Iwaszkiewicza	- 71-318-71-19

PARAFIE

MB Pocieszenia	- 71-313-22-41
MB Różańcowej	- 695-630-418
Miłosierdzia Bożego	- 71-313-86-88
Św. Ap. Piotra i Pawła	- 71-313-27-23

URZĘDY W OŁAWIE

Starostwo Powiatowe	- 71-301-15-22
Powiatowy Urząd Pracy	- 71-313-90-33
Prokuratura	- 71-313-40-11
Sąd Rejonowy	- 71-313-24-44
Urząd Skarbowy	- 71-303-94-39
Informacja podatkowa	- 71-303-94-33
Urząd Miejski Oława	- 71-303-55-01/02
Urząd Stanu Cywilnego	- 71-313-38-58
Powiatowy Zarząd Drogowy	- 71-303-30-19
Sanepid	- 71-313-38-21
ZUS	- 71-303-98-00

TELEFONY W J-L

Jednostka Ratowniczo - Gaśnicza PSP	- 71-318-81-62
Komisariat Policji	- 71-318-15-97

URZĘDY

Urząd Miasta i Gminy	- 71-381-71-22
Urząd Stanu Cywilnego	- 71-381-71-12
Powiatowy Urząd Pracy	-71-318-33-46
Zakład Gospodarki Komunalnej	- 71-303-52-31
Zakład Gospodarki Mieszkaniowej TBS	- 71-318-81-47
Zespół Ekonomiczno-Administracyjny Szkół	- 71-712-09-88

PARAFIE

NMP Królowej Polski	- 71-318-81-03
Stanisława Biskupa	- 71-318-15-55
Maksymiliana Kolbego	- 71-318-13-74

URZĘDY POCZTOWE

UP ul. Folwarczna	- 71-318-71-07
UP ul. Liliowa	- 71-318-71-08
UP ul. Wrocławska	- 71-318-71-09
UP ul. Techników	- 71-318-71-10

INNE

TOWARZYSTWO OPIEKI NAD ZWIERZĘTAMI - Jelcz-Laskowice	- 71-318-22-89
- Oława	- 71-313-51-11

eprasa.pl 83710d93fc

Biuro Nieruchomości

► Biuro Nieruchomości Comfort House Kazimiera Grzeszczak – kupno i sprzedaż mieszkań, domów, działek i lokali. Oława, ul. 1 Maja 6/2, 600-340-145 www.comforthousenieruchomosci.gratka.pl

► Biuro Nieruchomości: Sprzedaż, kupno oraz wynajem mieszkań, domów, działek, lokali. Kredyty mieszkaniowe, gotówkowe. Wasz Ekspert Dorota Kopyta. Biuro Oława ul. Zaciszna 94/2. Tel. 73 382 74 10

USŁUGI

Usługi różne

► GEODEZJA, klasyfikacja gruntów, Marcinkowice, ul. Sokola Tel. 606-929-582 www.mptgeo.pl

► Elektryk – awarie, montaż, odbiory, Tel. 608-770-478

► Projektowanie, certyfikaty energetyczne, kierowanie budowami, usługi budowlane PiW BIELECKI Biuro: Marcinkowice, ul. Cicha 13, tel. 506-196-175, 695-777-444

WYWÓZ SZAMBA 601-873-290

► Usługi elektryczne, automatyka do bram, 603-076-223

► Geodezja - mapy D/C projektowych, tyczenia, inwentaryzacje, wskazania granic, tel. Tel. 604 957 359

► Usługi elektryczne, Tel. 604-613-483

► Alarmy i monitoring, Tel. 604-613-483

► Cyklinowanie, Tel. 697-143-799

► Elektryk - instalacje elektryczne 665 639 401

► Klimatyzacja 604-613-483

► Elektryk - awarie, montaż. Tel. 603 687 489

BHP

► BHP szkolenia, nadzór, doradztwo, dokumentacja wypadkowa, ocena ryzyka, tel./fax 71-313-74-45 Tel. 603 127 445 , www.bhpolawa.pl

Stolarstwo

► Meble Mix Marcin Zanin, kuchenne, szafy, garderoby, łazienkowe oraz inne. Fachowe doradztwo, bezpłatne pomiary i solidne wykonanie. Jelcz-Laskowice, Tel. 609-034-113 Email: meblemix@wp.pl

► BDB MEBLE- wykonawca mebli, na wymiar, na zamówienie, na każdą kieszeń, pomiar - projekt - wycena - montaż - serwis, Marcin Ostrowski - Oława – ul. Iwaszkiewicza 48. Zapraszamy Tel. 500 108 785, www.bdbmeble.net,

AGD

NAPRAWA I SPRZEDAŻ URZĄDZEŃ CHŁODNICZYCH I AGD – DOMOWYCH I SKLEPOWYCH – OŁAWA, PL. ZAMKOWY 19, TEL. 508-267-478 71-301-42-71

SERWIS AGD TEL. 603-835-219

► Zakład naprawy sprzętu AGD. Pralki, lodówki, zmywarki, zamrażarki, maszyny do szycia i inne sprzęty AGD. Oława – ul. Grota-Roweckiego 4, Tel. 71 313 26 73 , 502-868-817

Elektronika RTV

► Montaż i serwis anten satelitarnych, www.satix.net.pl, Tel. 602 495 749

► Serwis RTV – SAT, Tel. 602 495 749

► Montaż anten i tunerów, Tel. 604 613 483

Czyszczenie

► Czyszczenie dywanów 665 639 401

► Karcher - profesjonalne czyszczenie dywanów, tapicerki meblowej oraz samochodowej, Tel. 504 163 100

► ECO-DAN usługi porządkowe kompleksowo. pranie dywanów, wykładzin, mebli tapicerowanych, Tel. 724 429 736 www.ecodan.eu

► Pranie tapicerki meblowej i samochodowej, dywanów Atrakcyjne ceny, dojazd – www.ecopranie.pl, Tel. 692 057 141

► Pranie dywanów, kanap. Tel. 53 567 93 46

Transport

TRANSPORT KONTENEROWY, PODSTAWIANIE KONTENERÓW POD GRUZ, ZŁOM I ŚMIECI TEL. 501 278 422

► Przeprowadzki - transport, niskie ceny, 24 h, duże auto, Tel. 604 332 147

► Przewóz osób, tanio, Tel. 604 332 147

► Przewóz mebli, Tel. 604 332 147

► Transport HDS, Tel. 724 768 466

► Bus osobowy, 8+1, klimatyzacja. Tel. 507 053 028

► Mam wolny czas, busa maxi z kierowcą, tanio Tel. 57 772 65 45

Hydrauliczne

► Naprawa – montaż junkersy – kuchenki – gaz hydraulika 713-134-439

► Usługi hydrauliczne. Tel. 693 753 029

► Usługi hydrauliczne, remont łazienek i mieszkań Tel. 693 753 029 71-301-52-59

► Usługi hydrauliczne, co., wod-kan Tel. 503 609 482

Budowlane

► Adaptacje poddaszy. Kompleksowe remonty mieszkań i łazienek, Tel. 693 753 029

► Adaptacje poddaszy. Kompleksowe remonty mieszkań i łazienek, Tel. 71 301 52 59 , 693 753 029

ETKA-PROJEKT. OŁAWA, UL. CHROBREGO 17/3. PROJEKTOWANIE I KIEROWANIE BUDOWAMI. 10 000 PROJEKTÓW TYPOWYCH DOMÓW DO WYBORU. www.etka.pl TEL. 603 685 925 , 71 303 28 05

► Malowanie, tapetowanie, panele, regipsy, papa termozgrzewalna, Tel. 698 623 537

► Łazienki, płytki podłogowe, przeróbki hydrauliczne, klinkier, Tel. 698 623 537

► Malowanie natryskowe agregatem, malowanie tradycyjne wałkami, gładzie, panele, regipsy, 500-254-830 Tel. 500 254 830

► Usługi remontowo-budowlane. Tanio, szybko i solidnie, Tel. 663 625 229

► Cyklinowanie bezpyłowe i renowacja schodów, Tel. 600 170 178

► Kostka brukowa HurtBruk.pl, Tel. 724 768 466

► Elewacje, docieplenia, tynki strukturalne natryskowe, Tel. 697 106 011

► Budowa domów, więźby, pokrycia dachowe, wylewki, tarasy, schody betonowe, odwierty studni, Tel. 697 106 011

► Usługi budowlane - Kafelkowanie, Malowanie, Panele i inne, Tel. 725 143 324

► Usługi remontowo-budowlane od A do Z, Tel. 723 636 532

► Usługi remontowo-budowlane od A do Z, Tel. 723 636 532

► Usługi remontowo-budowlane od A do Z, Tel. 723 636 532

► Cyklinowanie bezpyłowe, układanie parkietów i paneli, renowacja schodów, Tel. 507 194 548

► Zgrzewanie papy, naprawy dekarskie, kominy, mycie i malowanie dachów, wycinka drzew, Tel. 882-087-150

► Łazienki, podłogi, malowanie, tapetowanie, solidnie 693-585-786

► Brukarstwo i usługi koparko-ładowarką Tel. 502 411 884

► DAR-BUD usługi brukarskie Tel. 665 289 776

► Usługi koparko-ładowarką. Prace ziemne, niwelacja, utwardzanie terenu Tel. 514 987 655

UROCZYSTOŚCI

► Chłodnia na wesela + stół wiejski gratis, Tel. 604-421-959

► FOTOBUDKAwroc.pl 692-717-384

Videofilmowanie

► Artur Wawer Tel. 888-664-585 www.artur.video-weselne.pl

► Videofilmowanie, Tel. 508-295-104

► Zgrywanie z kaset VHS na DVD. 3 Maja 8u/2a. Tel. 792-502-051

Zespoły

► Dj Robi - wesela, integracje, plenery, scena - doświadczenie - ponad 18 lat, Tel. 507 053 028 www.djrobi.pl

► ZGRANA PARA, Tel. 692-717-384

► For You, Tel. 604-421-959

► Oprawa muzyczna DJ EJSY, oferujemy stoisko z watą cukrową i popcornem wraz z obsługą Tel. 667-054-756

► Zespół muzyczny Mała Kapela Tel. 512 802 544

► ZESPÓŁ NANOWO. Tel. 881 545 987

TŁUMACZENIA

► Tłumacz przysięgły j. niemieckiego JAKUB MOŻEJKO, briefy, dokumenty, Tel. 502-125-909

BIURO TŁUMACZEŃ ETO. TŁUMACZENIA ZWYKŁE I PRZYSIĘGŁE, OŁAWA, UL.BRZESKA 19, TEL. 501-621-443 71-318-10-50

► Mgr EWA JÓŹKÓW – tłumacz przysięgły j. niemieckiego. Tłumaczenia przysięgłe i zwykłe Tel. 605-292-921

► Vision jobs - tłumaczenia przysięgłe i zwykłe wszystkie języki. Oława, ul. Magazynowa 3/9, Tel. 71 758 48 40 www.visionjobs.com

KOMPUTERY

► Pogotowie i serwis komputerowy, rozwiążę każdy problem, dojazd do klienta, 10-letnie doświadczenie, tanio, szybko, solidnie Tel. 603 715 185

SERWIS I NAPRAWA LAPTOPÓW, KOMPUTERÓW I KAS FISKALNYCH
Sklep komputerowy JWJ
Oława, ul. Żeromskiego 2
tel. 71 303-41-14

► Pogotowie i serwis komputerowy, rozwiążę każdy problem, dojazd do klienta, 10-letnie doświadczenie, tanio, szybko, solidnie Tel. 603 715 185

► S-Computers komputery, kasy fiskalne, serwis, NC+, 3 Maja 8u/2a, Tel. 792 502 051

► Romicom: komputery, telefony komórkowe, E-papierosy, serwis telefonów, drukarek, komputerów. Regeneracja tuszy i tonerów, ul. B. Chrobrego 20f Tel. 503 149 152

RÓŻNE

BIURO RACHUNKOWE INCOME - KSIĄŻKI PRZYCHODÓW I ROZCHODÓW, PEŁNA KSIĘGOWOŚĆ, ROZLICZENIA Z ZUS I US, OŁAWA, UL. KUTROWSKIEGO 41, TEL. 604-071-018, 71-734-57-33

► Kredyty konsolidacyjne gotówkowe pożyczki pozabankowe biuro Oława pl. Gimnazjalny 5 B plastry miodu obok punktu z dorabianiem kluczy i sklepu odzieżowego. Kontakt Tel. 501 169 184

NAUKA

► Korepetycje MATEMATYKA. Tel. 722 295 602

► Angielski 603-343-455

GUZ CAR SERVICE
USŁUGI MOTORYZACYJNE KOMPLEKSOWO
MARCINKOWICE k. Oławy, ul. Wrocławska 8 tel. (71) 302 85 44, 500 110 300

AKUMULATORY ROWERY Części rowerowe i motorowerowe AKU-MOTO-BIKE ul. ks. Janowskiego 27 Tel. 71 313 29 93 www.akuolawa.pl

AKUMULATORY BOXY DACHOWE WYPOŻYCZALNIA Pn-Pt 9-17 So 9-14 Oława, ul. Lipowa 13 501 775 746 (obok sklepu ogrodniczego) www.rowerylipowa.pl

AKUMULATORY ROWERY AKCESORIA OGUMIENIE NOWE UŻYWANE SERWIS NAPRAWA Pn-Pt 9-17 So 9-14 Oława, ul. Lipowa 13 501 775 746 (obok sklepu ogrodniczego) www.rowerylipowa.pl

MOTORYZACYJNE

SKUP SAMOCHODÓW DO KASACJI - ZA KAŻDY PŁACIMY GOTÓWKĄ, TRANSPORT SAMOCHODU GRATIS, WYSTAWIAMY ZAŚWIADCZENIA NIEZBĘDNE DO WYREJESTROWANIA W WYDZIALE KOMUNIKACJI I FIRMIE UBEZPIECZENIOWEJ. OŁAWA UL. ZWIERZYNIECKA 11 TEL. 505-045-414 509-582-251, TEL/FAX 7131-33-024,

KUPIĘ KAŻDE AUTO DO 5000 ZŁ, PŁACIMY NAJWIĘCEJ TEL. 504-004-956

► Autolaweta 24 h – uslugi, Tel. 781 306 420

► Blacharstwo, lakiernictwo i inne. Stefan Rolka, Oława, ul. Turkusowa 2 (Nowy Otok), Tel. 508-287-203 71-303-80-21

KUPIĘ KAŻDE AUTO. NAJLEPSZE CENY W REGIONIE TEL. 781-306-420

► Sprzedam Opel Movano diesel. Rok prod. 2006 Tel. 664 481 738

NOWY AUTORYZOWANY SERWIS
JUNKERS
Vaillant termet
naprawa i montaż urządzeń, instalacje CO, GAZ
504-517-197

NOWO OTWARTA MIESZALNIA LAKIERÓW firmy Debeer
- lakiery wysokiej jakości do aut oraz motocykli
- produkty dla przemysłu lakierniczego
- części zamienne blacharskie.

Jaczkowice 50, k. Oławy, tel. 781-474-242
Czynne pon - pt: 8-18 sob: 8-15

P.H.U. FOSPOL
OŁAWA "KWADRACIAK" ul. Chrobrego 23a (I piętro)
71 313 59 70
601 583 669
www.fospol.eu
ŻALUZJE ROLETY
SIATKI PRZECIW OWADOM OKNA I DRZWI PCV
czynne: pon.-pt. 10-18, sob. 10-14

Ogłoszenia drobne również na portalu:
gazeta.olawa.pl

eprasa.pl 83710d93fc

REDAKCJA

„Gazeta Powiatowa - Wiadomości Oławskie"
tel. i fax 71-313-70-78
internet: www.gazeta.olawa.pl;
e-mail: redakcja@gazeta.olawa.pl
55-200 Oława, ul. Chrobrego 19;
tel. 71 313 70 78,

REDAGUJĄ

Jerzy Kamiński (red. naczelny), Krzysztof Andrzej Trybulski, Zbigniew Bachul, Edward Bykowski, Wioletta Kamińska, Kamil Tysa, Agnieszka Herba, Grzegorz Kacała i Jacek Polasz.
Redakcja zastrzega sobie prawo skracania, adiustacji materiałów i zmiany tytułów.
Za treść ogłoszeń redakcja nie ponosi odpowiedzialności i nie zwraca materiałów niezamówionych.

(TS) - tekst sponsorowany

DZIAŁ REKLAM

tel. i fax 71-313 70 78
Bogusław Szymański - reklama, przetargi
e-mail: reklama@gazeta.olawa.pl

Biuro ogłoszeń w Oławie,
Małgorzata Najgebaur,
ul. Chrobrego 19, tel. i fax 71 313 35 57,
e-mail: gosia@gazeta.olawa.pl,
czynne: poniedziałek, wtorek 8-16
środa 9-17, czwartek, piątek 8-15,
sobota nieczynne.

Plakaty publikujemy bezpłatnie jedynie wtedy, gdy gazeta jest patronem medialnym wydarzenia.

WYDAWCA

RYZA Sp. z o.o.,
55-200 Oława, ul. B. Chrobrego 19,
NIP: 912-184-21-80, KRS 0000321273,
tel. 71 313 35 57
Druk: POLSKA PRESS Sp. z o.o.
Oddział Poligrafia
Drukarnia Sosnowiec

Stowarzyszenie Gazet Lokalnych

DOLNOŚLĄSKI KLUCZ SUKCESU 2012

Podziękowania

Tak świętowano 60-lecie związku Emerytów, Rencistów i Inwalidów w Oławie - wraz z burmistrzem Tomaszem Frischmannem, przewodniczący oławskiego oddziału Rudolf Bokota

Zarząd Związku Emerytów, Rencistów i Inwalidów w Oławie składa serdeczne podziękowania burmistrzowi Miasta Oława Tomaszowi Frischmannowi, naczelnik Łucji Mycek-Wojciukiewicz, dyrektor Centrum Sztuki Annie Ślipko oraz firmie The Lorenz Bahlsen Snack-World sp. z o.o. za wsparcie w zorganizowaniu zabawy z okazji 60-lecia Związku i Dnia Seniora. Z wyrazami szacunku

PRZEWODNICZĄCY
RUDOLF BOKOTA

Szukają domu

W Oławie, w okolicy domu przy ul. Chrobrego 64, zaginął kot - Max. Czarno-srebrny, zaczipowany. Jest w trakcie leczenia. Dla znalazcy przewidziana nagroda. Jeśli ktokolwiek widział Maxa, proszę o kontakt, tel. 791-784-616

Kilkuletni, pilnujący mieszaniec, tel. 667-735-988

Kilkuletni, zrównoważony, posłuszny, pilnujący, przyjazny wobec ludzi, wykastrowany amstaff, tel. 667-735-988

Młoda suczka mieszaniec, tel. 667-735-988

Kilkuletni, pilnujący mieszaniec, tel. 667-735-988

naati3@tlen.pl

GO KINO OŁAWA | WWW.GOKINO.PL | UL. NOWY OTOK 11
GOKINO.OLAWA@GOKINO.PL | (71) 748 35 37 | (71) 748 35 36 | 507 417 329

eprasa.pl 83710d93fc

Jak Twardowski duszę diabłu zaprzedał

Któż z nas nie słyszał o Panie Twardowskim, który podpisując cyrograf sprzedał swoją duszę diabłu? Twardowski jest nie tylko bohaterem wielu podań, legend i utworów literackich. Jest też inspiracją do bajki baletowej, którą będzie można zobaczyć w Ośrodku Współpracy Europejskiej „Odra"

„O tym jak Twardowski duszę diabłu zaprzedał" to spektakl w wykonaniu najzdolniejszych uczniów Studia Tańca PIRUET działającego przy Centrum Sztuki w Oławie oraz tancerzy Teatru Tańca AnKa. Przedstawienie będzie można zobaczyć 18 listopada o godz. 9:30 i 11:00 w OWE Odra (filia nr 1 Centrum Sztuki w Oławie, ul. Młyńska 3). Bilety w cenie 12 zł są już dostępne w kasie OWE Odra i online na kultura.olawa.pl.

Piękna oprawa sceniczna, barwne kostiumy, ciekawe choreografie, wspaniała muzyka oraz narrator, który pomaga zrozumieć i wprowadzić widzów w tajemniczy świat tańca – to niewątpliwe atuty spektaklu.

(KT)

Reżyseria i choreografia – Anna Staszewska
Przygotowanie –Anna Staszewska, Kamila Bryzek-Kowalska
Narrator – Marcin Klarman
Występują:
uczniowie Studia Tańca PIRUET
tancerze Teatru AnKa
Czas trwania – ok. 60 minut
Proponowany wiek widzów – 6-12 lat

Champions of Illusion

OŁAWA
Kultura

Międzynarodowa grupa iluzjonistów zrzeszająca kilkudziesięciu artystów z całego świata już niebawem odwiedzi Oławę!

Artyści zaprezentują interaktywne show, gdzie triki i sztuczki znane dotąd tylko z ekranu telewizora są dosłownie na wyciągnięcie ręki! Wspaniała muzyka i niesamowite oświetlenie dodają „magiczności" całemu przedsięwzięciu. Impreza jest skierowana do całej rodziny i bez względu na wiek każdy znajdzie tu coś dla siebie. Na scenie oprócz artystów zawsze czynnie uczestniczy publiczność. Bawią się wszyscy, od lat 3 do 103. W trakcie Champions of Illusion zobaczymy przeróżne formy iluzji, od popularnych zwłaszcza wśród dzieci sztuczek karcianych, przez pokazy z gołębiami i sztuczki mentalne, po wielkie iluzje z dużymi rekwizytami, lewitacją i niesamowitymi ucieczkami z zamkniętych skrzyń czy klatek. Każdy iluzjonista jest inny i czym innym zachwyca publiczność.

Centrum Sztuki zaprasza w niedzielę 27 października o godz. 16:00. Są jeszcze wolne miejsca!

Bilety w cenie 85 zł dostępne w kasie OWE Odra, ul. Młyńska 3 (filia nr 1 Centrum Sztuki w Oławie).

(KT)

(KT)

Pierwszy w tym sezonie Seans Kinomana to przebojowa, obsypana nagrodami opowieść o kobiecie, która wywraca system do góry nogami

Kobieta idzie na wojnę

Główna bohaterka przygodowego komediodramatu „Kobieta idzie na wojnę" mieszka w małym miasteczku na Islandii i na co dzień jest dyrygentką lokalnego chóru. Nikt nie podejrzewa, że zawsze uśmiechnięta i pełna pozytywnej energii kobieta, po godzinach prowadzi drugie życie. Ukrywając się pod pseudonimem jak superbohaterka, wypowiada walkę potężnemu koncernowi, który zagraża islandzkiemu środowisku. Jak pisał dziennikarz Variety: - *Mądry, pozytywny i zabawny film, poruszający palące globalne problemy? Drugiego takiego nie znajdziecie!*

Nagrody: m.in. LUX Prize dla Najlepszego Europejskiego Filmu, Nagroda SACD za scenariusz w Cannes, nominacja do nagrody dla Najlepszej Europejskiej Aktorki, 10 „islandzkich Oscarów". Film podbił dziesiątki festiwali na całym świecie i zelektryzował samą Jodie Foster, która wykupiła prawa do amerykańskiego remake`u filmu.

Centrum Sztuki zaprasza do Kina Odra w czwartek 24 października o godz. 18:00. Seans poprzedzi prelekcja Bartosza Solarewicza – animatora kultury filmowej i tłumacza. Bilety w cenie 12 zł dostępne w kasie Kina Odra i online na kultura.olawa.pl. A w kawiarence KINOVA na kinomaniaków czeka miła niespodzianka!

(KT)

eprasa.pl 83710d93fc

sport

Szef działu: **Krzysztof A.Trybulski** kat@gazeta.olawa.pl

„Zmusowali" MUKS s. 31

„Rollercoaster" w Gaci s. 32

Jesienne sukcesy sztangistek i sztangistów „Polwicy"

CIĘŻARY

W kraju i za granicą

Podopieczni trenera Adama Kraski z klubu LKS „Polwica" Wierzbno na przełomie września i października udanie startowali w prestiżowych zawodach

Kobieca drużyna z wierzbniańskiego klubu 21 września uczestniczyła w XVIII Międzynarodowym Memoriale Miloša Zelinki, rozgrywanym w Sturovie na Słowacji. Rywalizowała tam ze sztangistkami z 4 innych krajów europejskich - z Czech, Serbii, Słowacji i Węgier, a także z egzotycznych Indii.

Najlepiej spisały się startująca w kategorii do lat 12 Amelia Łozińska oraz występująca wśród seniorek i w kategorii open Katarzyna Kraska. Obie sztangistki LKS nie tylko zwyciężyły w swoich grupach, ale uzyskały także świetne rezultaty. Ważąca zaledwie 41 kg jedenastoletnia Amelia zaliczyła w dwuboju 82 kg (w rwaniu - 35 kg, a w podrzucie - 47 kg). Wynikiem z tego drugiego boju ustanowiła swój nowy rekord życiowy. - *Biorąc pod uwagę parametry fizyczne, jakimi na obecnym etapie rozwoju dysponuje ta zawodniczka, to Jej wynik w dwuboju wzbudza uznanie i szacunek!* - komentuje trener Adam Kraska.

Szkoleniowiec z Wierzbna podczas pobytu na Słowacji miał także inne powody do zadowolenia. Jego małżonka Katarzyna, dźwigając w podrzucie 110 kg, wyrównała bowiem własny rekord Polski w tym boju.

Dobrze w Sturovie spisała się także Weronika Olejnik, która z wynikiem 77 kg w rwaniu i 94 w podrzucie, zajęła drugie miejsce w kategorii wiekowej do lat 20.

Piąte miejsce w grupie piętnastolatek zajęła natomiast debiutująca w zawodach międzynarodowych Karolina Milewska. Jej wynik to 33 kg w rwaniu i 41 kg w podrzucie.

*

5 października w „Galerii Świdnickiej" rozgrywano Międzynarodowy Turniej Młodych Talentów, z udziałem 11 drużyn z Czech, Słowacji, Węgier i z Polski. W każdym zespole mogło startować 4 zawodników, w dowolnej konfiguracji męsko-damskiej oraz o obojętnej wadze. Jedynym kryterium był wiek zawodników. Wyniki przeliczano metodą Sinclair`a, różnicując przy tym odpowiednio punktowo rezultaty kobiet i mężczyzn.

Kobieca drużyna LKS „Polwica" Wierzbno udanie startowała w międzynarodowych zawodach, rozgrywanych pod koniec września na Słowacji

Najmłodsi adepci polwickiej sztangi, prezentują medale i puchar za zwycięstwo drużynowe w zawodach rozgrywanych 5 października w "Galerii Świdnickiej"

Zespół LKS „Polwica" Wierzbno, liczący trzy dziewczynki i jednego chłopca, rywalizował w kategorii do lat 12. I właśnie „rodzynek" w drużynie - 11-letni Florian Dąbek - jako pierwszy zawodnik z Wierzbna rozpoczął walkę na pomoście. Już w pierwszym boju wyrwał sztangę ważącą 45 kg i zdecydowanie prowadził po tej konkurencji. W podrzucie spisał się nieco słabiej, bo zaliczył tylko jedno podejście - do ciężaru 50 kg. Mimo to pokonał wszystkich rywali i zdobył złoty medal.

W ślad za Florkiem poszły jego koleżanki klubowe i też pokonały wszystkie rywalki.

Złoty medal zdobyła Amelia Łodzińska, zaliczając wszystkie swoje podejścia i uzyskując ostatecznie 37 kg w rwaniu i 48 kg w podrzucie.

Srebro wywalczyła Dagmara Krzemińska, z wynikiem 32 kg w rwaniu i 43 w podrzucie, a brązowy medal przypadł Gabrieli Szymańskiej, której końcowy rezultat, to 36 kg w rwaniu i 45 kg w podrzucie.

Ekipa z Wierzbna wygrała także drużynową rywalizację w kategorii do lat 12.Gratulujemy!

KRZYSZTOF A. TRYBULSKI
kat@gazeta.olawa.pl

Fot.: archiwum LKS „Polwica" Wierzbno

CIĘŻARY

MME

Kinga wraca do gry o Tokio

Kinga Kaczmarczyk - sztangistka MAKS „Tytan" Oława - wystartuje w młodzieżowych mistrzostwach Europy, rozgrywanych od piątku 18 października w stolicy Rumunii.
- Występ w Bukareszcie może przesądzić o tym, czy „Kinia" pojedzie w przyszłym roku na Igrzyska Olimpijskie do Japonii **- mówi jej trener klubowy Waldemar Ostapski**

Przypomnijmy, że w tegorocznym kwietniowym seniorskim czempionacie europejskim,

Marieta Gotfryd zadebiutuje w roli sędziny międzynarodowej na młodzieżowych mistrzostwach Europy, które od piątku 18 października będą rozgrywane w Bukareszcie

rozgrywanym w gruzińskim Batumi, startująca w wadze do 87 kg Kaczmarczyk już przy swoim pierwszym podejściu w rwaniu do sztangi ważącej 95 kg, nabawiła się kontuzji ręki. - *Najpierw nie wytrzymał wciąż niezaleczony kciuk, a potem wyłamał się łokieć* - relacjonował nam „na żywo" trener Ostapski, który obwinił za uraz swojej podopiecznej szkoleniowca kadry Antoniego Czernika, bo jak na pierwsze podejście, to zaordynował za duży ciężar dla oławianki.

Po powrocie do Polski sztangistka „Tytana" i kobiecej reprezentacji Polski podjęła rehabilitację w prywatnej klinice, w Komorowicach koło Wrocławia, specjalizującej się w leczeniu urazów sportowych.

Trener Ostapski wycofał Kingę prawie na pół roku z wszelkich startów sportowych. Kaczmarczyk nie wystąpiła więc m.in. na młodzieżowych mistrzostwach Polski do lat 23, rozgrywanych pod koniec maja, w Stoku Lackim koło Siedlec. Nie startowała też w czerwcowym czempionacie krajowym seniorek, rozgrywanym w Częstochowie. To była duża strata dla oławianki, bo za dobre występy w tej rangi zawodach mogła „uciułać" bardzo jej potrzebne punkty rankingowe, na Tokio. Teraz bowiem, w myśl nowych przepisów, sztangiści muszą indywidualnie zapracować na prawo startu w Igrzyskach Olimpijskich.

- *Jeszcze nie wszystko stracone - Kinga jest już zdrowa i na nowo podejmuje wyzwanie!* - mówi trener Ostapski.

Pierwszy sprawdzianem formy i ewentualnym przywróceniem szansy na wyjazd do Japonii, będzie występ oławianki w Bukareszcie, gdzie będą trwały - od 18 do 26 października - młodzieżowe mistrzostwa Europy. Kinga Kaczmarczyk wystartuje tam w kategorii do lat 23. Wraz z popularną „Kinią" wybiera się do stolicy Rumunii także jej kolega klubowy - Jakub Zieliński. Ma on rywalizować w kategorii „junior starszy", z zawodnikami do lat 20.

Kinga Kaczmarczyk i jej klubowy trener Waldemar Ostapski nie odpuścili walki o wyjazd na przyszłoroczne Igrzyska Olimpijskie w Tokio

Pierwszy raz w imprezie tej rangi swoją formę sędziowską sprawdzi była gwiazda oławskiej i polskiej sztangi - Marieta Gotfryd, która po zakończeniu czynnej kariery sportowej została arbitrem PZPC. - *Jedziemy zdobywać Bukareszt skromnym liczbowo, ale bardzo mocnym kadrowo oławskim teamem!* - śmieje się trener Ostapski, który na zawodach w Rumunii będzie jednym z członków polskiego sztabu szkoleniowego.

(KAT)

Fot.: Krzysztof Trybulski

eprasa.pl 83710d93fc

FUTSAL
Esktraklasa

„Constract" Lubawa - KS „Acana Orzeł Futsal" J-L 2:2
KS „Acana Orzeł Futsal" J-L - AZS UŚ Katowice 8:2

„Orzeł" szybuje coraz wyżej

W ubiegłym tygodniu jelczański zespół rozegrał dwa spotkania ligowe. W środę zremisował na wyjeździe z „Constractem" Lubawa, po zaciętym pojedynku, którego losy rozstrzygnęły się w emocjonującej końcówce. Natomiast w sobotę, w roli gospodarza, rozgromił wicelidera z Katowic

Jarosław Frąckowiak

Drużyna „Orła" J-L (na fot. w pomeczowym tańcu radości), po słabszym początku sezonu 2019/2020, gra coraz lepiej i skuteczniej...

Beniaminek z Lubawy świetnie rozpoczął sezon 2019/2020, utrzymując się w czołówce tabeli. Podopieczni Lopeza „Chusa" Garcii, podbudowani zwycięstwem nad utytułowanym „Clearexem" Chorzów, w pierwszej połowie dominowali. Dłużej utrzymywali się przy piłce, spychając miejscowych do głębokiej defensywy. Schowani za podwójną gardą gospodarze niebezpiecznie kontratakowali, ale w bramce „Orła" świetnie spisywał się Maciej Foltyn. Goście udokumentowali swoją przewagę w 18. minucie, kiedy na listę strzelców wpisał się Ixemad Gonzalez. Wynik mógł być wyższy, jednak Gustavo Henrique wcześniej nie wykorzystał przedłużonego rzutu karnego. Po zmianie stron obraz gry zmienił się zasadniczo. Gospodarze śmielej zaatakowali, doprowadzając do remisu, ze strzału Pawła Ossowskiego. Ten gol pobudził lubawian do jeszcze lepszej gry. Szczególnie aktywny był Brazylijczyk Pedro da Silva, jednak defensywa gości skutecznie przeciwstawiała się jego niekonwencjonalnym indywidualnym akcjom.

W końcówce oba zespoły postawiły wszystko na jedną kartę, chcąc wywalczyć komplet punktów. W zamieszaniu podbramkowym Arkadiusz Budzyń podwyższył na 2:1 dla „Constractu". Ostatnie słowo należało jednak do przyjezdnych. Bramkę na wagę remisu zdobył Maksym Pautiak, wykorzystując podanie od Sergio Solano.

*

Trzy dni później jelczański „Orzeł" podejmował AZS Katowice, zajmujący drugie miejsce w tabeli. Trudno było wskazać faworyta tego meczu. Po słabszym początku rozgrywek miejscowi grali coraz lepiej, natomiast katowiczanie ulegli w poprzedniej kolejce „Clearexowi" aż 2:10.

Gospodarze byli osłabieni brakiem kontuzjowanego Foltyna, którego zastąpił młody golkiper ze Szwajcarii - Noel Charrier. Pierwszy kwadrans nie zwiastował wielkich emocji. Gra toczyła się głównie w środkowej strefie, a oba zespoły wyczekiwały na błąd rywala. Wynik spotkania otworzył Gustavo Henrique, a po osiemnastu sekundach Sergio Solano podwyższył na 2:0 dla „Orła". Jeszcze przed przerwą swoje pierwsze trafienie w jelczańskiej drużynie zaliczył Arkadiusz Szypczyński, pozyskany latem z „Gatty" Zduńska Wola. Minął bramkarza i strzelił do pustej bramki.

Po przerwie nadal przeważali miejscowi, ale nadziali się na kontrę, którą skutecznie wykończył Adam Jonczyk, więc było 3:1. Goście próbowali pójść za ciosem, jednak ich nadzieje na korzystny rezultat rozwiali Solano i Ivan Marquina. Szóste trafienie zaliczył Szypczyński, a kolejnego gola zdobył Maksym Pautiak. Festiwal strzelecki „Orła" zakończył Maciej Firańczyk efektowną piętką, wykorzystując dośrodkowanie z lewego skrzydła. W końcówce rozmiary porażki katowiczan zmniejszył Tomasz Szczurek, ustalając końcowy rezultat jednostronnego spotkania.

*

W drużynie „Orła" J-L grali: Maciej Foltyn i Noel Charrier - bramkarze oraz Janis Pastars, Mykoła Morozow, Marcin Firańczyk, Maksym Pautiak, Gustawo Henrique, Sergio Solano, Ivan Marquina, Kacper Kędra, Ixemad Gonzalez i Arkadiusz Szypczyński.

TOMASZ NEUMANN
sport@gazeta.olawa.pl

Ekstraklasa futsalu

Wyniki V kolejki, rozgrywanej 9 października

„CONSTRACT" LUBAWA - KS „ACANA ORZEŁ FUTSAL" J-L	**2:2**
MOKS „SŁONECZNY STOK" BIAŁYSTOK - „GWIAZDA" RUDA ŚL.	5:3
„RED DRAGONS" PNIEWY - GSF GLIWICE	4:3
GI „MAŁOLEPSZY FUTSAL" LESZNO - „RED DEVILS" CHOJNICE	5:8
FK „CLEAREX" CHORZÓW -AZS UŚ KATOWICE	10:2
MKS „PIAST FUTSAL" GLIWICE - FC TORUŃ - *SPOTKANIE PRZEŁOŻONO NA 28 LISTOPADA*	
„REKORD" BIELSKO-BIAŁA - „GATTA ACTIVE" ZDUŃSKA WOLA - *TEN MECZ ODWOŁANO ZE WZGLĘDU NA UDZIAŁ „REKORDU" W ROZGRYWKACH LIGI MISTRZÓW*	

Wyniki VI kolejki, rozgrywanej od 12 do 14 października

KS „ACANA ORZEŁ FUTSAL" J-L - AZS UŚ KATOWICE	**8:2**
GSF GLIWICE - GI „MAŁOLEPSZY FUTSAL" LESZNO	3:5
„CONSTRACT" LUBAWA - MOKS „SŁONECZNY STOK" BIAŁYSTOK	3:0
FK „CLEAREX" CHORZÓW - „GATTA ACTIVE" ZDUŃSKA WOLA	4:3
MKS „PIAST FUTSAL" GLIWICE -"RED DEVILS" CHOJNICE	5:2
„GWIAZDA" RUDA ŚL. - „RED DRAGONS" PNIEWY	3:3
FC TORUŃ - „REKORD" B-B - *MECZ ODWOŁANO ZE WZGLĘDU NA UDZIAŁ „REKORDU" W ROZGRYWKACH LIGI MISTRZÓW*	

TABELA PO VI KOLEJCE

1. GATTA ACTIVE ZDUŃSKA WOLA	12	18:10
2. ASZ UŚ KATOWICE	12	22:25
3. CONSTRACT LUBAWA	10	23:11
4. CLEAREX CHORZÓW	9	23:18
5. REKORD B-B	9	14:11
6. SŁONECZNY STOK BIAŁYSTOK	9	14:12
7. KS „ACANA ORZEŁ FUTSAL" J-L	**8**	**17:11**
8. GSF GLIWICE	7	22:21
9. GI MAŁOLEPSZY FUTSAL LESZNO	7	17:21
10. RED DRAGONS PNIEWY	6	20:26
11. RED DEVILS CHOJNICE	5	16:25
12. GWIAZDA RUDA ŚL.	5	10:20
13. PIAST FUTSAL GLIWICE	3	8:13
14. FC TORUŃ	2	6:6

* *W następnej kolejce, po dwutygodniowej przerwie reprezentacyjnej, KS „Acana Orzeł Futsal" Jelcz-Laskowice zagra na wyjeździe z drużyną MOKS „Słoneczny Stok" Białystok. Ten mecz odbędzie się w niedzielę 3 listopada, w białostockiej hali sportowej, przy ul. Warszawskiej. Początek o godz. 16.00.*

(TN)

WĘDKARSTWO
Podsumowanie

Kolejny sukces Małogłowskiego

Oławskie Koło PZW nr 19 zorganizowało 5 października zawody spławikowe, pod hasłem „Zakończenie sezonu"

Nad kanałem żeglownym Odry, naprzeciw elewatorów, rywalizowało 10 wędkarzy. W ciągu czterech godzin złowili leszcze, płocie, okonie i ukleje, ważące łącznie 32.000 g. Wygrał Mateusz Małogłowski, uzyskując 8.900 g. Na drugim miejscu uplasował się Zdzisław Leniak - 5.630 g, a na Artur Reichert - 5.250 g. Kolejne pozycje zajęli: Mieczysław Prusak - 3.660 g, Krzysztof Leniak - 3.560 g, oraz junior Mateusz Dworak. Ten 14-latek startujący niedawno w zawodach dla dzieci, tym razem pokazał sędziom 3.350 g złowionych ryb.

Trzej najlepsi otrzymali puchary i sprzęt wędkarski, wręczane przez Zdzisława Leniaka - prezesa koła. Sędzią głównym zawodów był Wincenty Cięszczyk.

Zarząd Koła Miejskiego PZW nr 16 w Oławie zaprasza swoich członków 20 października, na zawody spławikowe zaliczane do punktacji Grand Prix. Zbiórka i zapisy do godziny 8.00 - nad kanałem żeglownym Odry w Oławie, naprzeciw elewatorów.

***

Wszyscy wędkarze mogą współtworzyć tę rubrykę, dzwoniąc pod numer telefonu +48-600-378-240.

(GRARO)

DYŻURY SKŁADKOWE W OŁAWSKICH KOŁACH PZW

* Skarbnik Koła Miejskiego PZW nr 16 w Oławie przyjmuje wpłaty we wtorki, czwartki i piątki, od godz. 16.00 do 18.00, w sklepie wędkarskim naprzeciw dworca PKS. W tym samym miejscu takie sprawy członków Koła PZW nr 19 załatwia Agata Kieda.
* Skarbnik Koła PZW nr 90 „Rzemieślnik" Oława dyżuruje w jego siedzibie, przy ul. 3 Maja 1a - w środy, od godz. 16.00 do 18.00. W pozostałe dni robocze - w zakładzie rzemieślniczym Wiesława Mądrzyka, ul. ks. Kutrowskiego (do godz. 15.30).

Graro

Najlepsi w kończących sezon zawodach spinningowych Koła Miejskiego PZW nr 19 w Oławie, na fot. od lewej: Krzysztof Leniak, Mieczysław Prusak, sędzia Wincenty Cięszczyk, Zdzisław Leniak, Mateusz Małogłowski, Artur Reichert i Mateusz Dworak

Znowu przegrali

PIŁKA RĘCZNA
II liga

Trwa seria porażek podopiecznych trenera Krzysztofa Mistaka. Po przegranych z brzeskim „Orlikiem" i ŚKPR Świdnica, tym razem szczypiorniści LKPR „Moto-Jelcz" Oława ulegli w Obornikach Wielkopolskich miejscowej „Sparcie" 31:35

Oławianie początkowo dotrzymywali kroku rywalom i w 15. minucie remisowali 7:7. W drugiej części pierwszej połowy gospodarze przyspieszyli i na przerwę schodzili prowadząc 17:13. Tę czterobramkową przewagę utrzymali do końca meczu, a gościom udało się ją tylko raz zniwelować do trzech goli, po celnym rzucie Adama Prokofjewa w 42. minucie. Najwięcej bramek dla „Moto-Jelcza" w całym meczu rzucili Krzysztof Griman - 13 i Robert Przybylski - 6.

*

W następnej kolejce LKPR „Moto-Jelcz" Oława zagra w sobotę 19 października, o godzinie 17.00, w Wolsztynie - z miejscowym „Wolsztyniakiem".

(KAT)

eprasa.pl 83710d93fc

SIATKÓWKA

II liga mężczyzn

„Zmusowali" MUKS

Niespodziewanie łatwo i bardzo wysoko siatkarze „Olavii" pokonali w Miliczu miejscowy MUKS, gromiąc rywali w trzech setach - dwukrotnie do 13 i do 18

Podopieczni trenera Arkadiusza Stadnika w poprzednim sezonie przegrali z miliczanami oba starcia, więc po ubiegłotygodniowej porażce u siebie z zielonogórskim AZS w nienajlepszych nastrojach jechali 12 października do Milicza. Tymczasem od początku sobotniego meczu wyraźnie dominowali - grali doskonale blokiem, bardzo dobrze przyjmowali i nękali rywali skutecznymi atakami ze skrzydeł oraz ze środka siatki.

archiwum MUKS Milicz

Siatkarze „Olavii" rozegrali doskonały mecz w Miliczu, za sprawą m.in. świetnie przyjmującego Sebastiana Kaczmarka (na fot. przy piłce) oraz fantastycznie atakującego Adriana Sdebela (na drugim planie, z prawej)

- Faktycznie, wszystko w tym meczu nam wychodziło, a rywalom wręcz przeciwnie - odbijali się od naszego bloku jak od ściany, psuli swoje zagrywki i nienajlepiej przyjmowali nasze, a zwłaszcza bomby Adriana Sdebela - relacjonuje trener Stadnik. Efekt szybko pojawił się na tablicy wyników - oławianie wygrali pierwszy set 25:13. Drugi był niemal identyczny w przebiegu i zakończył się takim samym rezultatem - 25:13.

W końcówce tej partii szkoleniowiec milickiej drużyny zmienił zawodnika na pozycji przyjmującego - Jarosława Lecha, który w poprzednim sezonie grał w czeskiej ekstraklasie siatkarskiej, zastąpił Mateusz Lesiak. To wyraźnie poprawiło grę gospodarzy na przyjęciu i w trzecim secie do stanu 12:12 walczyli z oławianami punkt za punkt. Wtedy jednak na zagrywce w „Olavii" stanął ponownie Adrian Sdebel i posłał na stronę rywali trzy asy serwisowe, co spowodowało ich przełamanie. Goście odskoczyli więc na kilka „oczek" i tę przewagę powiększyli w końcówce seta, wygrywając go ostatecznie 25:18, a całe spotkanie po niespełna 1,5 godziny gry - 3:0.

- Kluczem do naszego zwycięstwa była świetna gra na całym boisku, wszystkich bez wyjątku zawodników pierwszej szóstki oraz pełniącego rolę libero Gracjana Sachnika - dodaje trener Stadnik. *- Doskonale też graliśmy w ofensywie skrzydłami, gdzie brylowali Adrian Sdebel, wyróżniony po meczu statuetką dla MVP, oraz Maciej Kęsicki. Co warte podkreślenia, Maciek w całym meczu popełnił tylko jeden błąd w przyjęciu zagrywki i ta jego bardzo dobra gra w defensywie pomagała nam wyprowadzać skuteczne kontry. Na środku siatki zaporą nie do przebycia byli Mariusz Gaca i Piotr Bogusiewicz, a całą świetną grę „Olavii" uzupełnili doskonale rozdzielający piłki Mateusz Kamiński i drugi przyjmujący Sebastian Kaczmarek.*

*

Oławska drużyna następny mecz rozegra także na wyjeździe. W sobotę 19 października ich rywalem w Sycowie będzie miejscowy „Rosiek". Spotkanie w hali sycowskiego MOSiR rozpocznie się o godz. 17.00.

KRZYSZTOF A. TRYBULSKI
kat@gazeta.olawa.pl

SIATKÓWKA

Dali radę!

Udany weekend „Volleya"

Zespoły młodzieżowe wygrywały, seniorzy pauzowali

Kadetki „IM Faurecia Volley" Jelcz-Laskowice w hali jelczańskiego Centrum Sportu i Rekreacji pokonały UMKS „Volley" Głogów. Podopieczne Oleha Chekana pewnie wygrały 3:0 (25:10,25:16, 25:11). Teraz kolejka ligowej przerwy, a następny mecz w hali CSiR - 26 października. Przeciwnikiem będzie MKS „Rokita" Brzeg Dolny. Początek meczu - o godz. 15.00.

*

Po czterech spotkaniach dziewczyny mają 9 „oczek" i zajmują drugą pozycję w ligowej tabeli.

***

Świetnie spisali się też kadeci, którzy na wyjeździe ograli 3:0 UKS Lubań (25:20, 28:26, 25:13). Już w sobotę 19 października podopieczni Krzysztofa Pilawy w hali Centrum Sportu i Rekreacji Jelcz-Laskowice podejmą ekipę UKS „Dwójka" Milicz. Początek meczu - o godz. 10.00.

*

Kadeci „Volleya" po czterech meczach mają 7 punktów i zajmują trzecie miejsce w tabeli.

***

Trzecioligowi seniorzy w ostatni weekend odpoczywali, ale już w sobotę 19 października zagrają na wyjeździe z drużyną MKS „Pogoń" Góra. Początek spotkania wyznaczono na godz. 17.00.

(KT)

Fot.: archiwum „IM Faurecia Volley"

Kadeci „Volleya" mają powody do radości

Podopieczne Oleha Chekana idą w tym sezonie jak burza

Porażka „Sobieskiego"

SIATKÓWKA

II liga kobiet

Podopieczne trenera Jarosława Gębarzewskiego w drugiej kolejce sezonu 2019/20 wyraźnie uległy na wyjeździe młodym siatkarkom związkowej Szkoły Mistrzostwa Sportowego

Oławianki pojechały 12 października do Szczyrku bez kapitan Mariki Olejniczak i atakującej Sandry Mielczarek. Te właśnie zawodniczki doskonale spisywały się w poprzednim meczu - z „Silesią Volley" Mysłowice. Ich brak w starciu z SMS PZPS II Szczyrk przełożył się na zdecydowanie gorszą grę całej oławskiej drużyny. „Sobieski" uległ więc łatwo gospodyniom w trzech setach - dwukrotnie do 16 oraz do 18.

*

Okazja na zatarcie złych wrażeń ze Szczyrku będzie już w najbliższą sobotę 19 października. Oławianki podejmować będą w tym dniu drużynę „Sokoła" Radzionków. Spotkanie w hali OCKF przy ulicy Sportowej w Oławie rozpocznie się o godzinie 18.00.

(KAT)

Walczyli o puchar burmistrza

PIŁKA RĘCZNA

Towarzysko, ale zacięcie

W hali Oławskiego Centrum Kultury Fizycznej 13 października rozgrywano ogólnopolski turniej młodzików

O główne trofeum - puchar ufundowany przez burmistrza Oławy Tomasza Frischmanna - rywalizowały cztery drużyny, gwarantujące wysoki poziom sportowy i sporo emocji. Grano systemem „każdy z każdym". Występujący w roli gospodarza młodzi szczypiorniści LKPR „Moto-Jelcz" Oława pokonali SPR „Pogoń" Zabrze 17:7 i KPR „Gwardia" Opole 14:11, a ulegli późniejszym triumfatorom turnieju - zespołowi APR Świdnica 14:20.

Oławianie zajęli więc w turnieju drugie miejsce, wyprzedzając zabrzan i opolan.

Czołowe drużyny otrzymały pamiątkowe puchary, a nagrodami indywidualnymi wyróżniono najlepszych zawodników w poszczególnych zespołach. Trenerzy wybrali również MVP turnieju, a został nim Igor Michalski z APR Świdnica.

*

Zawody odbyły się dzięki środkom finansowym z Urzędu Miejskiego w Oławie, za co organizatorzy z LKPR „MJO", za naszym pośrednictwem, serdecznie dziękują burmistrzowi Tomaszowi Frischmannowi.

(KAT)

archiwum LKPR „MJO"

Młodzi szczypiorniści zaprezentowali w oławskim turnieju już całkiem spore umiejętności

eprasa.pl 83710d93fc

PIŁKA NOŻNA
III liga

LKS „Foto-Higiena Błyskawica” Gać - KP „Górnik” II Zabrze 3:3

„Rollercoaster” w Gaci

Po pierwszej połowie gospodarze prowadzili, a po kilku minutach gry po przerwie stracili trzy bramki. Po czerwonej kartce dla golkipera gości odrobili straty, a w końcówce meczu byli bliscy przeważenia szali zwycięstwa na swoją stronę...

1:0 - ANDRZEJ KORYTEK (W 31 MIN.)
1:1, 1:2 - ŁUKASZ WOLSZTYŃSKI (47 I 51)
1:3 - PIOTR KRAWCZYK (53)
2:3, 3:3 - JEGOR TARNOW (78 I 82)

GAĆ
12 PAŹDZIERNIKA 2018. STADION GMINNY. WIDZÓW OK. 200.

SĘDZIOWALI
PAWEŁ ŁAPKOWSKI ZE ŚWIEBODZINA - GŁÓWNY ARBITER, ORAZ SEBASTIAN CHUDY MICHAŁ KRAMSKI - ASYSTENCI LINIOWI (WS LZPN - FILIA GORZÓW WIELKOPOLSKI).

ŻÓŁTE KARTKI
MICHAŁ BARTKOWIAK (W 41 MIN.) I KAMIL BANACZEK (59) - OBAJ ZA FAULE; ADAM ARNARSON (+90) - ZA KRYTYKĘ ORZECZEŃ SĘDZIEGO.

CZERWONA KARTKA
TOMASZ LOSKA (W 75 MIN.) - ZA FAUL POZA POLEM KARNYM.

„FOTO-HIGIENA” GAĆ
GĄSIOROWSKI (4) (68 WOJCIECHOWSKI - 1) - PIÓRECKI (4), KORYTEK (4), KRZYŚKÓW (3), SAWICKI (3) - NAHREBECKI (4), JARCZAK (4) - BUJAKIEWICZ (4) (65 ORZECHOWSKI - 2), KUBACKI (3) (50 TARNOW - 3), BURYŁO (4) - BARTKOWIAK (4) (70 GAŁASZEWSKI - 1).

„GÓRNIK” II ZABRZE
LOSKA - ARNARSON, PALUSZEK, KOJ, KULANEK - BAUZA (69 BAIDOO), ROSTKOWSKI (88 SKIBA), BANACZEK (75 PAWEŁ KRAWCZYK), EIZENCHART - WOLSZTYŃSKI (85 SUROWIEC), PIOTR KRAWCZYK.

Dominik Czerenda

Andrzej Korytek (na fot. w środku, w niebieskim trykocie) tym efektowym szczupakiem zdobył prowadzenie dla „Foto-Higieny”, które potem niestety w krótkim czasie zostało roztrwonione...

Podczas przerwy w rozgrywkach ekstraklasy, na mecze reprezentacji Polski w kwalifikacjach do mistrzostw Europy, drużyna gości mogła skorzystać z posiłków kadrowych ze swojej pierwszej drużyny. Gościom pomogło także niespodziewane odwołanie meczu charytatywnego, który miał w tym dniu rozgrywać w Oławie ekstraklasowy zespół „Górnika”. W rezultacie, w trzecioligowej rezerwie zabrzan, w spotkaniu z „Foto-Higieną” Gać, wystąpiło aż sześciu zawodników z ekstraklasowej kadry, w tym pierwszy golkiper „Górnika” Tomasz Loska. Jak się później okazało, właśnie niefortunna interwencja tego zabrskiego bramkarza w istotny sposób wpłynęła na losy meczu. Ale może po kolei...

Po niemrawym początku z kategorii „badanie siły rywala”, ożywienie przyniosła akcja gospodarzy z 17. minuty meczu. Marcin Buryło popędził wówczas lewym skrzydłem i strzelił mocno z bocznej strefy pola karnego, ale piłka minęła słupek bramki, strzeżonej przez Tomasza Loskę. Chwilę później Buryło wywalczył piłkę w środkowej strefie boiska, wygarniając ją spod nóg obrońcy „Górnika” i znów szarżował na bramkę rywali. Tym razem strzał skrzydłowego gospodarzy, z około 14 metrów, pewnie obronił golkiper przyjezdnych.

W 31. minucie, po dośrodkowaniu Tobiasza Jarczaka z rzutu rożnego, na szóstym metrze wyskoczył do piłki Andrzej Korytek i efektownym szczupakiem zdobył prowadzenie dla „Foto-Higieny”.

Pięć minut później Juan Bauza otrzymał podanie za obronę, minął wychodzącego z bramki Marcina Gąsiorowskiego, ale uderzając z ostrego kąta, trafił w boczną siatkę. Po chwili strzał Łukasza Wolsztyńskiego zza pola karnego obronił golkiper gospodarzy. W 45. minucie Jarczak oddał klasyczny „centrostrzał” z rzutu wolnego, po którym piłka trafiła w słupek bramki „Górnika”.

Początek drugiej połowy, to jednocześnie zaczyn tytułowego „rollercoastera”. W 47. minucie, po dośrodkowaniu z prawej strony, z sześciu metrów uderzył Wolsztyński, wyrównując na 1:1. Cztery minuty później Juan Bauza popędził prawym skrzydłem, przerzucił na siódmy metr, do Wolsztyńskiego, a ten strzałem po ziemi po raz drugi w krótkim odstępie czasu umieścił piłkę w bramce gospodarzy. Po chwili Wolsztyński wywalczył piłkę przed szesnastką „Foto-Higieny”, podał na lewą stronę do Michała Rostkowskiego, a ten z linii końcowej odegrał na ósmy metr, do Piotra Krawczyka, który strzałem po ziemi podwyższył prowadzenie przyjezdnych na 3:1.

W 63. minucie Michał Bartkowiak uderzył zza pola karnego, ale tuż poza bramkę „Górnika”. Pięć minut później Łukasz Orzechowski strzelił z 18 metrów, ale poza słupek. Po chwili nastąpiła zmiana w bramce gospodarzy - za kontuzjowanego Marcina Gąsiorowskiego wszedł do gry Piotr Wojciechowski. Nie miało to jednak wpływu na pogorszenie gry obronnej gospodarzy. Inaczej było natomiast u gości, bo w 75. minucie wychodzącego za obrońców Jarczaka sfaulował przed polem karnym Tomasz Loska, za co został ukarany czerwoną kartką i musiał opuścić boisko. Do piłki podszedł Jegor Tarnow, po jego strzale z rzutu wolnego piłka odbiła się od muru, ale po dobitce znalazła drogę do bramki. Trzy minuty później Jarczak egzekwował rzut wolny z 25 metrów, ale nowy golkiper zespołu z Zabrza Paweł Krawczyk świetnie sparował na rzut rożny futbolówkę, zmierzającą w same okienko.

Z rzutu rożnego precyzyjnie dośrodkował Jarczak, a główkujący z sześciu metrów Tarnow wpakował piłkę do bramki. Minutę później, po wrzutce z lewego skrzydła, Michał Gałaszewski mógł zmienić losy meczu na korzyść gospodarzy, ale minimalnie przestrzelił. Tak więc ostatecznie ten szalony pojedynek zakończył się remisem 3:3 i raczej sprawiedliwym podziałem punktów...

DOMINIK CZERENDA
sport@gazeta.olawa.pl

Tabela III ligi - grupa III

Wyniki spotkań XI kolejki, rozgrywanej 12 i 13 października

Foto-Higiena - Górnik II 3:3, Polonia Bytom - Śląsk II 2:0, Lechia - ROW 1964 2:1, Ruch Ch. - Ruch Z. 2:2, LZS Starowice - Stal 1:1, Pniówek - Miedź II 5:2, Zagłębie II - Gwarek 4:0, Rekord B-B - Piast 1:0, Ślęza - MKS Kluczbork 2:3.

MIEJSCE DRUŻYNA	ZWYCIĘSTWA	REMISY	PORAŻKI	PUNKTY	BRAMKI
1. PNIÓWEK PAWŁOWICE ŚLĄSKIE	6	3	2	21	18:11
2. RUCH ZDZIESZOWICE	6	2	3	20	17:14
3. ŚLĄSK II WROCŁAW	6	2	3	20	16:12
4. LECHIA ZIELONA GÓRA	6	1	4	19	19:22
5. ŚLĘZA WROCŁAW	5	3	3	18	17:12
6. REKORD BIELSKO-BIAŁA	5	2	4	17	15:16
7. FOTO-HIGIENA GAĆ	**5**	**2**	**4**	**17**	**16:16**
8. GWAREK TARNOWSKIE GÓRY	5	2	4	17	19:20
9. POLONIA BYTOM	5	2	4	17	15:12
10. MIEDŹ II LEGNICA	4	4	3	16	21:16
11. MKS KLUCZBORK	4	3	4	15	19:18
12. RUCH CHORZÓW	4	4	3	14	16:14
13. GÓRNIK II ZABRZE	4	2	5	14	23:19
14. ROW 1964 RYBNIK	3	2	6	11	20:25
15. PIAST ŻMIGRÓD	2	4	5	10	15:15
16. STAL BRZEG	2	4	5	10	12;18
17. ZAGŁĘBIE II LUBIN	1	6	4	9	12:14
18. LZS STAROWICE	0	4	7	4	2:18

** W XII kolejce „Foto-Higiena” zagra w sobotę 19 października w Żmigrodzie, z tamtejszym „Piastem”. Początek meczu - o godzinie 15.00.*

(DCZ)

Powiedzieli po meczu

Not. i fot.: (DCz)

Marcin Prasoł - trener „Górnika” II

- Po pierwszej połowie, dobrej w naszym wykonaniu, schodziliśmy do szatni ze stratą jednego gola, choć to my przeważaliśmy, lecz nie wykorzystaliśmy swoich okazji bramkowych. Po zmianie stron stworzyliśmy trzy dogodne sytuacje, które zakończyły się celnymi trafieniami. Błąd naszego bramkarza spowodował grę w osłabieniu, a szybko strzelony nam przez gospodarzy gol kontaktowy, pomógł im zremisować ten mecz. Nie ukrywam jednak, że mieliśmy też dużo szczęścia, bo miejscowi przy wyniku 3:3 mieli stuprocentową sytuację, a gdyby ją wykorzystali, to prawdopodobnie przegralibyśmy ten mecz...

Jacek Fojna - trener „Foto-Higieny”

- Graliśmy z dobrym zespołem, wzmocnionym aż sześcioma zawodnikami z pierwszej, ekstraklasowej drużyny. Prawie 100 minut gry było prawdziwym „rollercoasterem”. Chcieliśmy w tym meczu zwyciężyć i przez pierwsze 45 minut, realizując dobrze przedmeczowe założenia, zasłużenie prowadziliśmy. Na początku drugiej połowy chwila nieuwagi w naszej defensywie spowodowała, że goście wyrównali. W kolejnej fazie spotkania błędy indywidualne w moim zespole sprawiły, że w błyskawicznym tempie zostaliśmy przymuszeni do odrabiania strat, i to aż dwóch bramek. Czerwona kartka dla golkipera zabrzan w istotny sposób wpłynęła na dalsze losy pojedynku. Po wykluczeniu tego newralgicznego gracza rywali, szybko złapaliśmy z nimi kontakt bramkowy i chwilę później poszliśmy za ciosem. Mieliśmy sytuację na zwycięską bramkę, ale zabrakło skuteczności. Walczyliśmy o zwycięstwo i pozostał niedosyt, ale patrząc na to, że doprowadziliśmy do remisu od stanu 1:3, ten punkt trzeba szanować!

eprasa.pl 83710d93fc

PIŁKA NOŻNA
IV liga

Fotogaleria z meczu na: gazeta.olawa.pl

Charakterystyczny obrazek z meczu „Bielawianka" vs „Moto-Jelcz" Oława. Bez skutku czekający na podanie Janusz Gancarczyk (na fot. z lewej) oraz indywidualnie szarpiący Lucjan Zieliński, blokowany natychmiast przez co najmniej trzech obrońców rywali...

W końcowych minutach meczu dali o sobie znać kibice „MJO" i „Bielawianki"...

Po dwóch katastrofalnych błędach w defensywie „MJO" uległ drużynie, która latem tego roku dokonała kilku spektakularnych transferów i w nowym sezonie zapowiadała walkę o trzecioligowy awans. Jednak jak dotąd grała w kratkę. Goście z Oławy mieli najwyraźniej pecha, bo rywalizując w Bielawie w przedwyborczą sobotę, trafili na zdecydowanie lepszy dzień podopiecznych trenera Piotra Pietrewicza...

KS „Bielawianka" Bielawa - MGKS „Moto-Jelcz" Oława 2:0

Dwa „samobóje" w meczu przyjaźni

1:0 - MACIEJ RAKOCZY (W 32 MIN.)
2:0 - BARTŁOMIEJ CEGIEŁKA (83)

BIELAWA
12 PAŹDZIERNIKA 2019. STADION MIEJSKI. WIDZÓW OK. 150, W TYM BLISKO 60 ZORGANIZOWANYCH FANÓW „BIELAWIANKI" I „MJO".

SĘDZIOWALI
ADAM KARASEWICZ Z WROCŁAWIA - GŁÓWNY ARBITER, ORAZ ASYSTENCI - JAKUB DMUCH I ARKADIUSZ FIUT (CAŁA TRÓJKA Z WS DZPN WROCŁAW).

ŻÓŁTE KARTKI
ADAM KOWALCZYK (W 77 MIN.) I TOMASZ WATRAL (80) - OBAJ ZA FAULE.

„BIELAWIANKA"
MALEC - PASZKOWSKI, KUŚMIEREK, MORASZ, BŁASZCZYK - RAKOCZY (75 WASILEWSKI), KOWALCZYK - CEGIEŁKA, BOŃKOWSKI (85 CHMIELEWSKI), SPYCHALSKI - DROŻYŃSKI (68 KURIATA).

„MOTO-JELCZ"
FLORCZYK (3) - DOŁGAN (3), J.SKORUPA (3), WATRAL (2), MAZUR (4) - SKORŁUTOWSKI (3), PRUSAK (2) (57 MUSIAŁ - 2) - ZIELIŃSKI (3) (73 PETYNIAK - 1), TELATYŃSKI (2) (70 ŻURAWSKI - 2), DOBKOWSKI (2) (63 NIKODEM - 2) - J.GANCARCZYK (3) (73 KULCZYCKI - 1).

Mecz zespołów, których fani od wielu lat żyją w wielkiej przyjaźni, rozgrywano przy ładnej słonecznej pogodzie, ale przy silnym wietrze, który zwłaszcza w pierwszej połowie utrudniał grę. Boisko w Bielawie nie jest idealnie wyprofilowane i ma wyraźny przechył w jedną stronę. W wyniku losowania połówek boiska przez kapitanów drużyn, korzystniejszą wybrali gospodarze i do przerwy mieli „z górki". Do tego doszedł sprzyjający wiatr, wiejący im w plecy. W początkowych minutach tego handicapu jednak nie było widać, bo przez co najmniej 30 minut mecz był wyrównany. Na ofensywę jednego zespołu, kontrą odpowiadał drugi. Groźniejsze były jednak ataki gospodarzy. W 15. minucie zamykający zespołową akcję Bartłomiej Błaszczyk uderzył z rogu pola karnego, ale tuż nad poprzeczkę bramki, strzeżonej przez Radosława Florczyka. Po chwili zacentrował z prawego skrzydła na pole karne gości Mateusz Spychalski, ale znajdujący się na czystej pozycji Adam Bońkowski strzelił z 10 metrów zbyt słabo, więc Florczyk bez większego trudu obronił to uderzenie. Golkiper „Moto-Jelcza" dwie minuty później ratował sytuację dalekim wybiegiem z bramki, poza pole karne, by zablokować składającego się tam do strzału Spychalskiego. Skrzydłowy miejscowych, po bilardowej przebitce, przechwycił jednak piłkę i próbował strzelić z ostrego kąta, do pustej chwilowo bramki, ale został zablokowany przez Tomasza Watrala i Marcina Mazura - ofiarnie interweniujących obrońców „MJO".

W rewanżu dwie groźne akcje przeprowadzili przyjezdni. Najpierw jednak - po klepce Kamila Dołgana z Januszem Gancarczykiem i dośrodkowaniu Lucjana Zielińskiego - obrońca „Bielawianki" wybił piłkę na rzut różny, a potem, po zagraniu Mateusza Dobkowskiego popularny „Sesu" uderzył mocno z 16 metrów, ale stojący między słupkami w bramce „Bielawianki" Łukasz Malec pewnie obronił ten strzał.

W 25. minucie dobrze zachował się Radosław Florczyk, parując mocny strzał po ziemi Bartłomieja Cegiełki, którego chwilę wcześniej długim podaniem doskonale obsłużył Adam Kowalczyk.

7 minut później padła pierwsza „samobójcza" bramka. Radosław Florczyk wybijał piłkę z „piątki" i zagrał do Mateusza Prusaka. Popularny „Mały" nie opanował jednak futbolówki, którą przechwycił Maciej Rakoczy. Pomocnik „Bielawianki" wyszedł na czystą pozycję i w pojedynku „jeden na jeden" nie dał szans Florczykowi na skuteczną obronę.

W drużynie gości pozytywnie wyróżniał się boczny obrońca Marcin Mazur (na fot. przy piłce). Na pierwszym planie (tyłem, z nr „10" na koszulce) - Mateusz Prusak, po którego błędzie oławianie stracili pierwszego gola...

Trzy minuty później ten sam zawodnik, pozyskany latem do zespołu z Bielawy z ząbkowickiego „Orła", mógł zdobyć drugiego gola i w podobnych okolicznościach jak tego pierwszego. Florczyk ponownie wybijał z „piątki", a piłki nie opanował tym razem Jakub Skorłutowski. Rakoczy po przechwycie nie szarżował jednak w kierunku bramki, tylko huknął w jej stronę z 25 metrów. Na szczęście dla gości - futbolówka minęła o centymetry spojenie słupka z poprzeczką i wyszła na aut.

W rewanżu po dośrodkowaniu Mateusza Dobkowskiego z bliska główkował Janusz Gancarczyk, ale niecelnie.

Po zmianie stron, oławianie mieli „z górki", ale nie wykorzystali tego przywileju. Bielawianie świetnie bowiem grali w defensywie - szybko podwajali, a nawet potrajali krycie i praktycznie nie dopuszczali gości do czystych sytuacji strzeleckich. Słabiej niż zwykle zagrali Janusz Gancarczyk i Mateusz Dobkowski, a próbujący szarpać samotnie na prawym skrzydle Lucjan Zieliński tylko momentami zagrażał gospodarzom. Przy jednej z szarż popularny „Lucek" został sfaulowany przed polem karnym miejscowych, ale „Sesu" najpierw uderzył z wolnego w mur, a przy dobitce posłał futbolówkę ponad bramkę.

Widząc nieporadność swoich podopiecznych, trener Jarosław Fliśnik w krótkim czasie wymienił prawie pół drużyny, co niewiele pomogło, bo - niestety - zmiennicy nie wpłynęli na poprawienie gry gości. Ataki oławian przypominały przysłowiowe i w zasadzie bezproduktywne „walenie głową w mur". Gospodarze natomiast postawili w tej fazie meczu na indywidualne rajdy swoich szybkich zawodników i po takich właśnie akcjach byli bliscy pokonania Florczyka Adam Bońkowski i Bartłomiej Cegiełka. Ten drugi jednak dopiął swego w 83. minucie, a w zdobyciu gola wydatnie pomogli mu... oławianie. Tomasz Watral najpierw dobrze powstrzymał na skrzydle szarżującego Dawida Wasilewskiego, a następnie podał do Radosława Florczyka. Naciskany przez nieustępliwego „Wasyla" golkiper „MJO" wybił piłkę nogą, ale wprost pod nogi Cegiełki. Ten wpadł na pole karne i skutecznie pociągnął po długim rogu.

Oławianie zerwali się ambitnie do walki, chcąc poprawić wynik, ale poza chwilowym zamieszaniem pod bramką, strzeżoną przez Łukasza Malca, już nic więcej nie wskórali.

Tak naprawdę jedynym ciekawym akcentem w końcowych minutach meczu przyjaźni było „zaistnienie" kibiców „MJO" i „Bielawianki", którzy dotąd w milczeniu obserwowali zmagania na boisku. Fani rozwiesili duże klubowe banery, wznieśli kilka braterskich okrzyków i odpalili race świetlne, ale niestety, wyniku meczu, ustalonego w 83. minucie, tym już nie zmienili.

TEKST I FOT.:
KRZYSZTOF A. TRYBULSKI
kat@gazeta.ol awa.pl

Tabela IV ligi - grupa wschodnia

* Wyniki spotkań X kolejki, rozgrywanej 12 i 13 października:

„Bielawianka" -"Moto-Jelcz" 2:0, „Sokół" Marcinkowice - „Pogoń" 3:0 (relacja z tego meczu na str. 34), „Polonia/Stal" - „Polonia" Trzebnica 1:0, „Unia" - „Piast" Nowa Ruda 2:1, „Wiwa" - „Lechia" 2:2, „Sokół" Wielka Lipa - „Piast" Żerniki 3:0, „Orzeł" Ząbkowice Śl. - „Orzeł" Prusice 3:1, LKS Bystrzyca Górna - GKS Mirków0:5.

MIEJSCE DRUŻYNA	ZWYCIĘSTWA	REMISY	PORAŻKI	PUNKTY	BRAMKI
1. POLONIA/STAL ŚWIDNICA	8	0	2	24	18:06
2. SOKÓŁ WIELKA LIPA	7	2	1	23	22:07
3. PIAST NOWA RUDA	6	1	3	19	23:14
4. MOTO-JELCZ OŁAWA	5	3	2	18	21:15
5. SOKÓŁ MARCINKOWICE	5	2	3	17	21:12
6. LECHIA DZIERŻONIÓW	5	2	3	17	23:18
7. BIELAWIANKA BIELAWA	5	2	3	17	19:14
8. PIAST ŻERNIKI WROCŁAW	5	2	3	17	19:17
9. UNIA BARDO	5	2	3	17	17:18
10. GKS MIRKÓW/DŁUGOŁĘKA	4	1	5	13	22:21
11. ORZEŁ ZĄBKOWICE ŚLĄSKIE	3	3	4	12	18:21
12. WIWA GOSZCZ	2	4	4	10	18:24
13. ORZEŁ PRUSICE	2	1	7	7	21:32
14. POGOŃ PIESZYCE	2	1	7	7	11:24
15. POLONIA TRZEBNICA	1	2	7	5	17:24
16. LKS BYSTRZYCA GÓRNA	1	0	9	3	7:30

** W XI kolejce, w sobotę 19 października MGKS „Moto-Jelcz" zagra na stadionie OCKF przy ul. Sportowej w Oławie z LKS Bystrzyca Górna. Natomiast „Sokół" Marcinkowice powalczy we Wrocławiu na stadionie osiedlowym przy ul. Osinieckiej z „Piastem" Żerniki. Oba mecze rozpoczną się o godz. 15.00.*

***Zestaw pozostałych par XI kolejki**: „Pogoń" - „Polonia/Stal", „Piast" Nowa Ruda - „Sokół" Wielka Lipa, „Lechia" - „Unia", „Polonia" Trzebnica - „Bielawianka", „Orzeł" Prusice - „Wiwa" i GKS Mirków - „Orzeł" Ząbkowice Śl..*

(KAT)

eprasa.pl 83710d93fc

PIŁKA NOŻNA
IV liga

Fotogaleria z meczu na: gazeta.olawa.pl

Ten pojedynek przypominał niedawne spotkanie naszej reprezentacji narodowej w Rydze. Tam i tu padły szybko dwa gole, strzelone „zgodnie z planem" przez faworyzowany zespół. I tak jak w stolicy Łotwy, w końcu po długiej męczarni przytrafiła się i trzecia bramka, a po niej całkowicie wygasły boiskowe emocje...

1:0 - RADOSŁAW DRĄŻCZYK (W 10 MIN., GOL SAMOBÓJCZY)
2:0 - JACEK JASIŃSKI (13)
3:0 - KRZYSZTOF BIALIK (41)

MARCINKOWICE
12 PAŹDZIERNIKA. STADION MCS. WIDZÓW OK. 100.

SĘDZIOWALI
KRZYSZTOF NERLO Z WAŁBRZYCHA - GŁÓWNY ARBITER, ORAZ ASYSTENCI LINIOWI - PRZEMYSŁAW BARTOŚ I BARTŁOMIEJ NERLO (WS DZPN WROCŁAW - FILIA W WAŁBRZYCHU).

ŻÓŁTE KARTKI
JAKUB GUCWA (W 65 MIN.) I KAMIL ARAMOWICZ (80 I 83) - OBAJ ZA FAULE.

CZERWONA KARTKA
KAMIL ARAMOWICZ (W 83 MIN.) - PO DRUGIEJ ŻÓŁTEJ.

LKS „SOKÓŁ" MARCINKOWICE
JANICZAK (4) - PŁOMIŃSKI (2) (46 LEOŃCZYK - 3), FICOŃ (4), KOSIK (4) - DUTKA (4), DĘBICZAK (4) - ROKICKI (3) (65 POŁOMKA - 1), BIALIK (4) (85 KULEJ - NIESKLASYFIKOWANY), POLANOWSKI (4) - WNĘK (2) (73 ARAMOWICZ - 0), J.JASIŃSKI (3) (65 WEJEROWSKI - 1).

„POGOŃ" PIESZYCE
K.RZEPSKI - BARCZYK, DRĄŻCZYK, GUCWA, NAJDZIK - B.RZEPSKI - STAROŚCIK (80 BADYNA), SEBASTIAN GORZĄD, KOŁT (63 TOMKIEWICZ), A.JASIŃSKI - SŁAWOMIR GORZĄD (63 DZIUBA).

LKS „Sokół" Marcinkowice - MKS „Pogoń" Pieszyce 3:0

Jak Polska z Łotwą

Krzysztof Trybulski

Krzysztof Bialik (na fot. przy piłce) efektownym szczupakiem ustalił wynik konfrontacji z pieszyczanami. Na drugim planie w środku - Sławomir Dutka, który był „zamieszany" w pierwszą bramkową sytuację „Sokoła"...

O beniaminku z Pieszyc pisaliśmy dość szeroko przy okazji relacjonowania niedawnego meczu tej drużyny z „Moto-Jelczem" Oława. Przypomnijmy więc tylko, że zespół braci bliźniaków Sławomira i Sebastiana Gorządów (ten drugi jest grającym trenerem u pieszyczan), stawił w tamtym spotkaniu bardzo silny opór oławianom. Nie mający ostatnio zbyt dobrej passy marcinkowiczanie, nastawili się więc na ciężką walkę z piłkarzami „Pogoni", którzy od pierwszego gwizdka arbitra śmiało atakowali bramkę rywali. Przyjezdnym brakowało jednak wykończenia ciekawie konstruowanych akcji ofensywnych. Natomiast gospodarze pierwszą praktycznie swoją groźną akcję w tym meczu od razu zakończyli golem. W 10. minucie dośrodkował z zrzutu rożnego na krótki słupek Krzysztof Bialik. Skaczący do główki Sławomir Dutka plecami odbił piłkę, która spadła na interweniującego Radosława Drążczyka i tak nieszczęśliwie dla tego zawodnika, że po odbiciu się od jego kolana, wylądowała w bramce.

Trzy minuty później gospodarze wykonywali kolejny rzut rożny, tym razem z lewej strony boiska. Po dośrodkowaniu Jakuba Polanowskiego, do odbitej przez obrońców piłki najszybciej doskoczył Jacek Jasiński i strzelając z narożnika pola karnego, w stylu Arka Milika w meczu z Macedonią, wpakował futbolówkę w długi róg bramki.

Goście nie załamali się stratą drugiego gola i jeszcze śmielej zaatakowali. W 35. minucie, po faulu na Bartoszu Rzepskim, egzekwowali rzut wolny, w miejscu dogodnym do oddania bezpośredniego strzału na bramkę. Tego zadania podjął się Jakub Gucwa, ale uderzając mocno z 18 metrów, nie trafił do siatki.

Niewykorzystana okazja zemściła się na gościach w 41. minucie. Spod bocznej linii posłał długą piłkę na pole karne „Pogoni" Kacper Rokicki, a Krzysztof Bialik efektownym szczupakiem podwyższył na 3:0 dla „Sokoła".

Na początku drugiej połowy gospodarze mieli dwie wyśmienite okazje na strzelenie kolejnych goli, ale najpierw Jakub Wnęk przegrał pojedynek z bramkarzem „Pogoni", a po chwili główkujący z bliska po centrze z rogu Piotr Ficoń trafił w poprzeczkę.

Bliski strzelenia przynajmniej honorowej bramki dla gości był w 60. minucie Sławomir Gorząd. Napastnik „Pogoni", po dośrodkowaniu Bartosza Rzepskiego z głębi pola, główkował z dziesięciu metrów, ale posłał piłkę w aut.

W 66. minucie kolejną wyśmienitą okazję zmarnował Jakub Wnęk. Napastnik „Sokoła", w sytuacji sam na sam z bramkarzem, skierował piłkę poza słupek.

Więcej emocji już w tym meczu nie było - poza rzadko spotykaną sytuacją. Otóż Kamil Aramowicz, który wszedł na murawę z ławki dla rezerwowych, po krótkim pobycie na boisku w odstępie trzech minut „zarobił" za faule dwie żółte kartki i musiał opuścić plac gry.

KRZYSZTOF A. TRYBULSKI
kat@gazeta.olawa.pl

Piłkarskie nadzieje

I liga okręgowa juniorów

ENERGETYK SIECHNICE - BARYCZ SUŁÓW 4:2
GKS KOBIERZYCE - WKS ŚLĄSK WR. 1:6

TABELA PO VII KOLEJCE

1. MOTO-JELCZ OŁAWA	**15**	**20:4**
2. ENERGETYK SIECHNICE	15	26:10
3. WKS ŚLĄSK WROCŁAW	9	16:7
4. BARYCZ SUŁÓW	7	13:12
5. KP BRZEG DOLNY	6	10:6
6. GKS KOBIERZYCE	6	14:25
7. LOTNIK TWARDOGÓRA	3	7:23
8. WIWA GOSZCZ	1	5:10
9. BŁĘKITNI JERZMANOWO	0	2:16

II liga okręgowa juniorów

NEFRYT JORDANÓW - ŚLĘŻA SOBÓTKA 3:3

TABELA PO VI KOLEJCE

1. KS ŻÓRAWINA	11	20:3
2. RAPID DOMANIÓW	**10**	**14:6**
3. PLON GĄDKOWICE	7	13:9
4. NEFRYT JORDANÓW	4	7:16
5. POLONIA JASZOWICE	3	6:18
6. ŚLĘŻA SOBÓTKA	1	3:11

I liga okręgowa juniorów młodszych

POGOŃ OLEŚNICA - MOTO-JELCZ OŁAWA 1:2
GOLE DLA OŁAWIAN: PATRYK ŻURAWSKI I DAWID PALUSZCZAK.
ORZEŁ PRUSICE - FC W-W ACADEMY 0:6
POLONIA WR. - SILESIA-GAJ WROCŁAW 1:17
POGOŃ SYCÓW - FORZA WROCŁAW 1:5
MECZ ZALEGŁY
FC ACADEMY - SILESIA-GAJ WROCŁAW 3:0

TABELA PO IX KOLEJKE

1. FC WROCŁAW ACADEMY	24	72:3
2. POGOŃ OLEŚNICA	21	41:17
3. SILESIA-GAJ WROCŁAW	19	79:20
4. MOTO-JELCZ OŁAWA	**16**	**40:20**
5. FORZA WROCŁAW	16	31:16
6. ORZEŁ PRUSICE	4	22:60
7. POGOŃ SYCÓW	3	5:75
8. POLONIA WROCŁAW	3	18:97

III liga okręgowa trampkarzy

FC II W-W ACADEMY - MOTO-JELCZ 5:1
GOL DLA OŁAWIAN: OSKAR SZCZUPAŁ.
AS KIEŁCZÓW - STRZELINIANKA 9:2
ŚLĘZA WROCŁAW - WKS ŚLĄSK WROCŁAW 2:3
BARYCZ SUŁÓW - POLONIA ŚRODA ŚL. 1:4

TABELA PO VIII KOLEJCE

1. AS KIEŁCZÓW	22	44:12
2. WKS ŚLĄSK WROCŁAW	18	22:18
3. POLONIA ŚRODA ŚL.	16	28:18
4. FC II W-W ACADEMY	12	17:11
5. ŚLĘZA WROCŁAW	9	20:18
6. STRZELINIANKA STRZELIN	9	22:25
7. BARYCZ SUŁÓW	6	9:32
8. MOTO-JELCZ OŁAWA	**0**	**4:32**

VI liga okręgowa trampkarzy

AP CHAMPIONS OŁAWA - CZARNI K. 7:6
BRAMKI DLA OŁAWIAN: RADOSŁAW SOPATA I KRZYSZTOF JUŚKIEWICZ - PO 2, MATEUSZ BORSUK,
PIOTR KOSTRZYCKI I SAMOBÓJCZA.
UNIA II WROCŁAW - MKS SIECHNICE 12:0
MECZ ZALEGŁY
RAPID DOMANIÓW - UNIA II WROCŁAW 2:11
DWA GOLE DLA RAPIDU STRZELIŁ MIKOŁAJ KRAŚ.

TABELA PO VI KOLEJCE

1. AP CHAMPIONS OŁAWA	12	31:9
2. CZARNI J-L	**10**	**27:8**
3. SOKÓŁ MARCINKOWICE	9	15:12
4. UNIA II WROCŁAW	7	28:11
5. CZARNI KONDRATOWICE	7	33:21
6. MKS KOSTOMŁOTY	4	21:33
7. MKS SIECHNICE	0	8:38
8. RAPID DOMANIÓW	**0**	**2:33**

III liga okręgowa młodzików

MOTO-JELCZ - OLYMPIC II WROCŁAW 0:11
AP BRZEG DOLNY - PIAST ŻMIGRÓD 3:11
ŚLĘZA WROCŁAW - WKS ŚLĄSK II WR. 3:0

TABELA PO VIII KOLEJCE

1. OLYMPIC II WROCŁAW	24	56:9
2. ŚLĘZA WROCŁAW	18	39:8
3. PARASOL II WROCŁAW	18	36:6
4. PIAST ŻMIGRÓD	12	49:19
5. FC II W-W ACADEMY	7	20:13
6. WKS ŚLĄSK II WROCŁAW	4	5:30
7. AP BRZEG DOLNY	3	14:57
8. MOTO-JELCZ OŁAWA	**0**	**6:83**

IV liga okręgowa młodzików

AP II OLEŚNICA - POLONIA TRZEBNICA 2:1
FORZA WROCŁAW - POLONIA ŚRODA ŚL. 4:0
OLYMPIC III WR. - OLYMPIC IV WR. 1:0
MECZ ZALEGŁY
FORZA WROCŁAW - POLONIA TRZEBNICA 3:0

TABELA PO VIII KOLEJCE

1. OLYMPIC III WR.	18	25:3
2. FORZA WROCŁAW	15	20:11
3. AP CHAMPIONS OŁ.	**12**	**27:9**
4. AP II OLEŚNICA	12	31:22
5. POLONIA ŚRODA ŚL.	7	21:30
6. OLYMPIC IV WR.	4	8:10
7. POLONIA TRZEBNICA	0	4:51

VI liga okręgowa młodzików

AP FOOTBALL WROCŁAW - SOKÓŁ M. 5:0
FENIKS STRZELIN - PARASOL III WROCŁAW 0:5
AP PROFI SPORT DUDA - SOKÓŁ SMOLEC 4:3
MECZ ZALEGŁY
AP FOOTBALL WROCŁAW - SOKÓŁ SMOLEC 1:3

TABELA PO VIII KOLEJCE

1. PARASOL III WROCŁAW	21	36:1
2. AP PROFI SPORT DUDA	18	45:6
3. SOKÓŁ SMOLEC	10	23:21
4. AP FOOTBALL WROCŁAW	10	15:16
5. SOKÓŁ MARCINKOW.	**5**	**9:27**
6. FENIKS STRZELIN	4	6:25
7. MKP WOŁÓW	1	2:40

VIII liga okręgowa młodzików

GRUPA IV

MŁODZIK P. - OLIMPIA PODGAJ 12:1
GOKIS KĄTY WR. - ŚWITEŹ WIĄZÓW 1:9
AP JEDENASTKA KĄTY WR. - NEFRYT J. 8:0
GKS KOBIERZYCE - POLONIA JASZOWICE 11:0
MECZE ZALEGŁE
RAPID DOMANIÓW - GKS KOBIERZYCE 0:1
ZACHÓD SOBÓTKA - ŚWITEŹ WIĄZÓW 7:5
GOKIS KĄTY WR. - AP JEDENASTKA 0:18
OLIMPIA PODGAJ - NEFRYT JORDANÓW 3:7

TABELA PO VI KOLEJCE

1. MŁODZIK PRZEWORNO	18	54:2
2. AP JEDENASTKA KĄTY WR.	15	59:1
3. GKS KOBIERZYCE	15	41:3
4. ZACHÓD SOBÓTKA	9	26:12
5. NEFRYT JORDANÓW	7	14:23
6. ŚWITEŹ WIĄZÓW	6	21:17
7. STS SOKÓŁ SMOLEC	6	24:26
8. RAPID DOMANIÓW	**5**	**9:12**
9. POLONIA JASZOWICE	4	12:53
10. OLIMPIA PODGAJ	0	8:57
11. GOKIS KĄTY WR.	0	1:63

GRUPA VII

POLONIA M. - UKS DWÓJKA J-L 2:7
BRAMKI DLA UKS: ADAM KRAFT I MARCEL ZALEWSKI - PO 2
ORAZ MACIEJ KUBIAK, JAKUB ŁUCZYSZYN I ADAM WÓJCIK.
MOTO-JELCZ II - ACANA-ORZEŁ J-L 3:3
AKADEMIA FK - CZARNI J-L 0:6
GOLE: PATRYK DUMAŃSKI - 4, DORIAN GAWEK I SAMOBÓJCZY.
MKS SIECHNICE - FOTO-HIGIENA GAĆ 7:3
MECZ ZALEGŁY
ACANA-ORZEŁ J-L - MKS SIECHNICE 0:3

TABELA PO VI KOLEJCE

1. AP CHAMPIONS II OŁ.	**15**	**34:5**
2. CZARNI J-L	**12**	**31:3**
3. MKS SIECHNICE	12	23:8
4. AKADEMIA FIRST KICK	9	21:20
5. UKS DWÓJKA J-L	9	21:32
6. ACANA-ORZEŁ J-L	7	31:29
7. MOTO-JELCZ II OŁAWA	**7**	**13:13**
8. AP JEDENASTKA II KĄTY WR.	6	14:8
9. FOTO-HIGIENA GAĆ	**6**	**22:29**
10. AKADEMIA FIRST KICK II	3	11:36
11. POLONIA MIŁOSZYCE	**0**	**5:43**

(POL)

Klasa „A" seniorów

Wyniki VIII kolejki, z 12 i 13 października

Grupa III

Błękitni - Sokół II 1:4 (Damian Kędzior - Jakub Myśków - 2, Mateusz Rado i Daniel Diakowski), Długołęka 2000 - Czarni II Dolomit 1:3 (bramki dla Czarnych II zdobyli: Dominik Domino, Mariusz Kołodziejczyk i Łukasz Zaskórski), Burza - Lotnik 0:3, Widawa Kiełczów - Pogoń 2:1, Zenit - Wratislavia 5:0, Dąb - MKS Siechnice 6:1, Widawa Bierutów - Piast 3:0.

TABELA:

1. LOTNIK TWARDOGÓRA	8	21	34:12
2. ZENIT MIĘDZYBÓRZ	8	20	22:9
3. WRATISLAVIA WROCŁAW	8	18	35:10
4. DĄB DOBROSZYCE	8	18	26:8
5. SOKÓŁ II M-CE	**8**	**16**	**23:16**
6. WIDAWA BIERUTÓW	8	15	25:14
7. PIAST NADOLICE	8	12	17:17
8. BURZA BYSTRZYCA	**8**	**10**	**13:23**
9. CZARNI II DOLOMIT	**8**	**9**	**10:16**
10. MKS SIECHNICE	8	8	20:28
11. DŁUGOŁĘKA 2000	8	7	11:18
12. WIDAWA KIEŁCZÓW	8	5	10:31
13. POGOŃ SYCÓW	8	3	13:31
14. BŁĘKITNI SIEDLCE	**8**	**0**	**5:31**

** W IX kolejce, w sobotę 19 października, o godzinie 15.00 Czarni II Dolomit zmierzą się z Błękitnymi Siedlce, zaś w niedzielę 20 października, o godzinie 15.00 Sokół II Marcinkoiwce podejmie Widawę Kiełczów, zaś Pogoń Syców zmierzy się z Burzą Bystrzyca.*

Grupa IV

Bór Zaodrze - Polonia Jaksonów 2:3 (bramki dla Boru zdobyli Rafał Stanik i Mateusz Milichiewicz), Rapid - Polonia Jaszowice 0:2, Świteź - Korona Pęcz 2:2, Kolektyw - Strzelinianka 3:3, Esthetic - LKS Brożec 0:3, Polonia Bielany Wr. - Nefryt 3:3, KS Brochów - Polonia Wrocław 1:1.

TABELA:

1. KOLEKTYW RADWANICE	8	18	23:10
2. STRZELINIANKA STRZELIN	8	17	15:10
3. POLONIA WROCŁAW	8	15	15:10
4. POLONIA JAKSONÓW	8	15	14:16
5. RAPID DOMANIÓW	**8**	**13**	**12:11**
6. POLONIA BIELANY WR.	8	11	15:12
7. ESTHETIC LUDÓW ŚL.	8	11	12:16
8. POLONIA JASZOWICE	8	11	17:19
9. ŚWITEŹ WIĄZÓW	8	10	16:15
10. LKS BROŻEC	8	10	20:14
11. KORONA PĘCZ	8	9	10:11
12. KS BROCHÓW	8	7	9:13
13. NEFRYT JORDANÓW ŚL.	8	5	9:16
14. BÓR ZAODRZE OŁ.	**8**	**1**	**6:21**

** W IX kolejce, w sobotę 19 października, o godzinie 15.00 Polonia Jaksonów zagra z Rapidem Domaniów, zaś w niedzielę 20 października, o godz. 15.00 Nefryt Jordanów Śląski podejmie Bór Zaodrze Oława.*

(DCZ)

eprasa.pl 83710d93fc

PIŁKA NOŻNA

Klasa „0”

MKP Wołów - MKS „Czarni” Jelcz-Laskowice 3:0

Lider za mocny

Wołowski rywal był lepszym zespołem i zasłużenie zwyciężył. Przyjezdni ambitnie walczyli, jednak nie zdołali przeciwstawić się czwartoligowym spadkowiczom, którzy mają świetny początek gry w „okręgówce” i są na dobrej ścieżce powrotnej do rozgrywek regionalnych...

1:0 - KAMIL MIŁKOWSKI (W 45 MIN.)
2:0, 3:0 - MAREK GACEK (63 I 90)

WOŁÓW

12 PAŹDZIERNIKA 2019. STADION MIEJSKI IM. RYSZARDA JANECKIEGO. WIDZÓW OK. 50.

SĘDZIOWALI

IGOR ADAMCZYK Z WROCŁAWIA - ARBITER GŁÓWNY, ORAZ ASYSTENCI - MACIEJ HABUDA I PIOTR GŁODOWSKI (WS DZPN WROCŁAW).

ŻÓŁTE KARTKI

KAMIL MIŁKOWSKI (W 9 MIN.), MICHAŁ KAMRAJ (42), ADRIAN OKOŃ (43), MAREK BARTOSIEWICZ (59), MATEUSZ FIŁON (78), SEBASTIAN KOŚCIUK (89) I KACPER DUMAŃSKI (90) - WSZYSCY ZA FAULE.

MKP WOŁÓW

SZACIŁŁO - JUDZIŃSKI (61 KOŚCIUK), KAMIŃSKI, GAŁECKI (73 JASIŃSKI), CZYŻOWICZ, TABAK (61 MOSKWA), KAMRAJ, MIŁKOWSKI (46 WŁODARCZYK) - ŻBIK (85 ROSA), GACEK.

MKS „CZARNI” J-L

ORŁOWSKI - MINIACH, BARTOSIEWICZ (67 CHRUŚCIEL), FIŁON, DUMAŃSKI - OKOŃ, KUCHARCZYK - TARASEWICZ, STANISŁAWEK, JAROSZ - GRZELAK.

Jelczanie wystąpili osłabieni brakiem Kacpra Tarki, Artura Sokala i Sebastiana Zgody - nieobecnych z różnych przyczyn. Pierwsza połowa przebiegała pod dyktando gospodarzy, którzy opanowali środek pola, dłużej utrzymując się przy piłce. Przyjezdni kilkakrotnie przedostali się przed pole karne miejscowych, stwarzając największe zagrożenie ze stałych fragmentów gry, jednak bez efektu bramkowego

Podopieczni Piotra Bolkowskiego długo nie mogli znaleźć sposobu na jelczańską defensywę. Dopiero tuż przed końcem pierwszej połowy zdobyli bramkę „do szatni”. Kamil Miłkowski wykorzystał nieudaną pułapkę ofsajdową i w sytuacji sam na sam nie dał szans golkiperowi „Czarnych” - Piotrowi Orłowskiemu.

Po zmianie stron wołowianie pilnowali korzystnego rezultatu, skupiając się na defensywie, a przyjezdni odważniej atakowali. Z dystansu niecelnie uderzali Kacper Dumański i Tomasz Tarasewicz, a po rzucie rożnym bliski zdobycia powodzenia dla „Czarnych” był Łukasz Grzelak.

W 63. minucie gospodarze egzekwowali rzut rożny, najwyżej wyskoczył niepilnowany Marek Gacek i efektowną główką podwyższył na 2:0 dla MKP.

Mimo kolejnych prób strzelenia bramek i to z obu stron, wynik długo się nie zmieniał. Dopiero w doliczonym czasie gry rezultat spotkania ustalił Gacek, po szybkim kontrataku. Ten gol wywołał sporo kontrowersji wśród przyjezdnych, bo wcześniej faulowany był Grzelak, a arbiter Igor Adamczyk nie zauważył ewidentnego przewinienia gospodarzy.

- Z przebiegu meczu możemy być umiarkowanie zadowoleni, tym bardziej, że walczyliśmy w osłabionym składzie - komentuje Grzegorz Ostrowski, prezes „Czarnych” J-L. - *Długo stawiliśmy skuteczny opór faworyzowanemu rywalowi. Kilku naszych młodych zawodników pokazało się z dobrej strony i to też możemy zapisać na plus. Szkoda ostatniego gola - Łukasz Grzelak został brutalnie sfaulowany w środkowej strefie, a arbiter będąc blisko tego zdarzenia, z niewiadomych przyczyn nakazał grać dalej, co skończyło się stratą bramki. W następnej kolejce zmierzymy się z „Mechanikiem” Brzezina, zajmującym trzecie miejsce w tabeli. Możemy obiecać, że powalczymy o zwiększenie naszego skromnego dorobku punktowego.*

TOMASZ NEUMANN
sport@gazeta.olawa.pl

Tomasz Neumann

Drużyna „Czarnych” J-L (na fot. w białych strojach) wróciła z Wołowa bez punktów...

Klasa „0” seniorów

Wyniki IX kolejki, rozgrywanej 12 i 13 października

MKP - Czarni (*relacja z tego meczu obok na stronie*), Orzeł Marszowice - Polonia Środa Śl. 2:2 (*oba gole dla Orła strzelił Łukasz Kucyniak*), KS Żórawina - GKS 2:2 (*bramki dla żórawinian zdobyli Dawid Błachut i Kamil Kaczmarek*), Mechanik - Energetyk 2:1, Odra - Zachód 4:1, Olimpia - WKS 1:5, Orzeł Pawłowice - Pogoń 1:2, Parasol - Barycz 1:2.

TABELA:

1. MKP WOŁÓW	9	27	32:03
2. WKS WIERZBICE	9	24	29:09
3. MECHANIK BRZEZINA	9	24	27:11
4. BARYCZ SUŁÓW	9	18	18:15
5. MARSZOWICE	**9**	**16**	**28:21**
6. ORZEŁ PAWŁOWICE	9	15	25:20
7. ODRA MALCZYCE	9	13	21:18
8. POLONIA ŚRODA ŚL.	9	12	26:22
9. POGOŃ OLEŚNICA	9	11	17:12
10. CZARNI J-L	**9**	**10**	**18:26**
11. OLIMPIA PODGAJ	9	10	19:30
12. PARASOL WROCŁAW	9	6	8:17
13. ZACHÓD SOBÓTKA	9	6	11:24
14. KS ŻÓRAWINA	**9**	**5**	**8:20**
15. GKS KOBIERZYCE	9	5	12:28
16. ENERGETYK SIECHNICE	9	2	11:34

** W następnej kolejce, w sobotę 19 października, „Orzeł” Marszowice zagra w Oleśnicy z „Pogonią”, „Czarni” J-L podejmować będą „Mechanika” Brzezina, a KS Żórawina zmierzy się w Siechnicach z „Energetykiem”. Wszystkie mecze mają się rozpocząć zgodnie z terminarzem o godz.15.00.*

(KAT)

PIŁKA NOŻNA

Klasa „B”

Nie ma silnych na Chrząstawę i Chwalibożyce

W obu grupach prowadzą z kompletem punktów „Czarni” Chrząstawa i „Burza-Dombud” Chwalibożyce

W grupie V ósme z rzędu zwycięstwo odnieśli „Czarni” Chrząstawa. Tym razem łatwo rozprawili się z „Piastem” Miłocice, prowadząc już do przerwy 7:0. Przewaga lidera wzrosła do sześciu punktów, bo „Polonia” Miłoszyce uległa rezerwie „Wratislavii”. Porażkę poniosła „Widawa” Grędzina - z drużyną z Solnik Małych. Spośród zespołów z powiatu oławskiego, tylko LKS Ścinawa Polska uzyskał trzy punkty. Stało się to kosztem „Zalesia” Wójcice. Remisem zakończył się mecz „Odry” z „Pogonią”. Był to w tym sezonie dopiero trzeci pojedynek, zakończony podziałem punktów, a dla kotowiczan - pierwszy wywalczony punkt.

Lider grupy VI - „Burza-Dombud” Chwalibożyce - umocnił się na czele tabeli, po łatwym pokonaniu „Kwarcytu” Jegłowa. Na drugie miejsce awansowali „Czarni” Sobocisko, wyprzedzając pauzującego „Gromnika”. Podopieczni Dominika Wejerowskiego tracą dwa punkty do lidera.

Rozstrzelał się „Rzemieślnik” Oława, gromiąc outsidera 15:0. Oławianie zdobyli w tym meczu prawie tyle samo goli, ile w sześciu poprzednich.

Pierwszy punkt zdobyło w tym sezonie „Ognisko” Przeworno, remisując ze „Zrywem” 1:1. Chociwel grał ostatnie pół godziny z przewagą dwóch zawodników, po czerwonych kartkach dla Michała Meta i Grzegorza Tupka, a wyrównującego gola strzelił w doliczonym czasie gry.

„Zorza” Niemil pokonała „Orła” Święta Katarzyna 2:1, ale wynik powinien być zweryfikowany, jako walkower dla podopiecznych Artura Kozyry, bo w drużynie gości grał nieuprawniony zawodnik.

W najbliższej kolejce dojdzie do dwóch ciekawych pojedynków, które mogą zamieszać w czołówce grupy VI. „Gromnik” podejmie „Czarnych”, a lider zagra w Kurowie.

Grupa V

„CZARNI” CHRZĄSTAWA - „PIAST” MIŁOCICE 9:1

Strzelcy: Piotr Frączyk - 3, Filip Dąbrowski - 2, Tomasz Kunysz, Michał Zwegliński, Bartosz Dorczak i Bartłomiej Jankowski - dla „Czarnych”, a dla „Piasta” - Kamil Majdura.

MKP II „WRATISLAVIA” - „POLONIA” MIŁOSZYCE 3:1

Bramki: Dominik Baluch, Artur Strzelczyk i Jan Ciesielski - dla gospodarzy, a dla gości - Piotr Wyrzykowski.

„WIDAWA” GRĘDZINA - „WIDAWA” II SOLNIKI M. 2:3

Gole: Mateusz Płuska i Konrad Pawłowski - dla Grędziny, a dla Solnik Małych - Daniel Chirowski, Marcin Stelczyk i Kacper Magiera.

LKS ŚCINAWA POLSKA - „ZALESIE” WÓJCICE 6:2

Strzelcy: Dawid Bochenek - 3, Krzysztof Jastrzębski, Piotr Bielecki i Marek Baran - dla miejscowych, a dla przyjezdnych - Kacper Kłodziński - 2.

„ODRA” KOTOWICE - „POGOŃ” KOPALINA 2:2

Bramki: Mateusz Happel - 2 - dla „Odry”, a dla „Pogoni” - Rafał Zabawka i Marcin Racjan.

KS ZBYTOWA - „SKRA” WOJNOWICE 2:4

Gole: Patryk Grad - 2 - dla zbytowian, a dla wojnowiczan - Dariusz Srokowski, Sebastian Pioruński, Radosław Chojka i Sebastian Marynowicz.

WKS WILCZYCE - KP 99 ŚLIWICE 6:1

Strzelcy: Sebastian Piotrowski - 2, Adrian Wierzbicki, Mikołaj Turzański, Damian Rosłaniec i Łukasz Kukawski - dla gospodarzy, a dla gości - Paweł Białobrzeski.

TABELA PO VIII KOLEJCE

1. CZARNI CHRZĄSTAWA	24	37:05
2. POLONIA MIŁOSZYCE	18	38:09
3. SKRA WOJNOWICE	18	34:14
4. MKP II WRATISLAVIA	15	28:18
5. WIDAWA II SOLNIKI M.	15	23:23
6. WIDAWA GRĘDZINA	13	36:15
7. ZALESIE WÓJCICE	13	21:28
8. LKS ŚCINAWA POLSKA	12	20:17
9. KS ZBYTOWA	12	22:21
10. WKS WILCZYCE	11	17:14
11. KP 99 ŚLIWICE	9	24:29
12. POGOŃ KOPALINA	4	9:30
13. ODRA KOTOWICE	1	8:40
14. PIAST MIŁOCICE	0	8:62

*

W IX kolejce, w niedzielę 20 października, spotkają się, o godz.11.00: „Pogoń” - MKP II, KP 99 - „Widawa”; o godz. 13.00: „Skra” - „Zalesie”, „Widawa” II - „Czarni”, a o godz.15.00: „Piast” - „Odra”, „Polonia” - KS Zbytowa, LKS Ścinawa P. - WKS Wilczyce.

Grupa VI

„BURZA-DOMBUD” - „KWARCYT” JEGŁOWA 7:3

Strzelcy: Mateusz Kuś - 5 i Piotr Słonina - 2 - dla gospodarzy, a dla gości - Patryk Długosz, Oskar Tomera i Paweł Seretny.

„CZARNI” SOBOCISKO - KS KURÓW 2:1

Bramki: Łukasz Demski i Marcin Rzepecki - dla Sobociska, a dla Kurowa - Mateusz Łagodziński.

„RZEMIEŚLNIK” - „POGOŃ” KOWALÓW 15:0

Gole: Sylwester Kanarek - 5, Radosław Parossa - 4, Grzegorz Kopertowski, Piotr Żmuda, Łukasz Mazur, Szymon Sawicki, Piotr Dąbrowski i samobójczy.

„ZRYW” CHOCIWEL - „OGNISKO” PRZEWORNO 1:1

Krystian Skiba dla „Zrywu” i Jakub Smoczek dla gości.

„ZORZA” NIEMIL - „ORZEŁ” ŚW. KATARZYNA 2:1

Bramki: Piotr Chochorowski i Paweł Bogunia - dla miejscowych, a dla przyjezdnych - Michał Zapał.

„JANKOWIANKA” WIERZBNO - „POLONIA” G. 2:0

Gole: Patryk Tomaszewski i Andrzej Bochenkiewicz.

PAUZOWAŁ „GROMNIK” KUROPATNIK

TABELA PO VIII KOLEJCE

1. BURZA-DOMBUD	24	44:11
2. CZARNI SOBOCISKO	22	22:04
3. GROMNIK KUROPATNIK	19	32:12
4. ZRYW CHOCIWEL	14	28:17
5. KS KURÓW	13	40:15
6. ZORZA NIEMIL	13	20:14
7. RZEMIEŚLNIK OŁAWA	10	31:19
8. KWARCYT JEGŁOWA	8	19:18
9. JANKOWIANKA WIERZBNO	8	13:16
10. ORZEŁ ŚWIĘTA KATARZYNA	5	21:30
11. OGNISKO PRZEWORNO	1	7:21
12. POLONIA GODZIKOWICE	0	6:43
13. POGOŃ KOWALÓW	0	7:70

*

W IX kolejce, w niedzielę 20 października zmierzą się, o godz.11.00: „Orzeł” - „Rzemieślnik”, „Gromnik” - „Czarni”, „Pogoń” - „Jankowianka”; o godz.12.00: „Kwarcyt” - „Zryw”, a o godz.15.00: KS Kurów - „Burza-Dombud”, „Ognisko” - „Zorza”.

(POL)

eprasa.pl 83710d93fc

Już 3269 mężczyzn po pięćdziesiątce odzyskało 100% możliwości seksualnych

Nowy środek na potencję dla mężczyzn 50+

Wyprodukowany specjalnie dla mężczyzn w wieku dojrzałym bije rekordy popularności za oceanem. Nazywany afrodyzjakiem XXI wieku przywraca pełnię zdolności seksualnych, naturalnie odbudowuje libido i wzmacnia erekcję.

Statystyki są przygnębiające: ponad 60% 50-latków uprawia seks tylko 1–2 razy w miesiącu, a aż 1/4 wcale. Z kolei wśród 60-latków tylko połowa jest aktywna seksualnie, pozostali zamieniają się we sfrustrowanych i zrzędzących emerytów, którym trudno przyznać się, że najbardziej w życiu boli ich brak seksu. Tylko, że to NIE JEST ich wina! Osłabienie libido i problemy z erekcją dotykają już co czwartego mężczyznę w Polsce, czego przyczyną są głównie: stres, pośpiech, niezdrowy tryb życia oraz niski poziom testosteronu we krwi. W końcu przychodzi taki moment, że mężczyzna zaczyna mieć poważne problemy ze wzwodem. Rodzi to ogromną frustrację, która niszczy jego samoocenę i rujnuje jego związek.

5 naturalnych substancji stymulujących erekcję

Jeśli ten problem dotyczy również Ciebie (albo Twojego męża lub partnera) – nie jesteś sam!

Z problemem braku (lub niepełnej) erekcji milionów mężczyzn na świecie postanowili rozprawić się naukowcy z ośrodka klinicznego w Houston. Najpierw na podstawie badań wytypowali najczęstsze przyczyny impotencji. Następnie poszukali najlepszych, naturalnych sposobów, które pozwolą je pokonać. I tak stworzyli **preparat, który łączy w sobie 5 najsilniejszych substancji stymulujących erekcję.** Środek, który składa się w 100% z naturalnych wyciągów roślinnych (w przeciwieństwie do sztucznych dopalaczy dostępnych na rynku działających krótko i doraźnie).

Pan Marcin W. z Krakowa był jednym z tysięcy mężczyzn w Polsce, których dotknął problem spadku libido i braku erekcji. Oto jego relacja:

Mam 57 lat, żonę, dwójkę dorosłych dzieci. Od 28 lat pracuję jako organista w kościele. Problemy ze wzwodem zaczęły się u mnie od choroby prostaty. Z początku myślałem, że to chwilowe, ale niestety, chęć do seksu spadła, nie miałem wzwodu i stresowałem się. A moja żona lubi seks! Czułem, że zawodzę ją na całej linii, że nasze życie intymne gaśnie. Wiagry nie chciałem brać ze względu na nadciśnienie. No ale co ma zrobić facet, któremu nie staje? Samoocena leci w dół, zacząłem sobie sączyć winko wieczorami. A moja żona zmieniła się w prawdziwą jędzę, biegała tylko po domu i trzaskała garnkami. Czułem się jak niepełnosprawny staruszek...

Któregoś dnia przeczytałem w gazecie, że poszukują chętnych do wypróbowania nowego preparatu na potencję. I zgłosiłem się. Zwłaszcza, że pisali iż mogą brać go osoby z nadciśnieniem, chorzy na serce i prostatę. Po kilku dniach dostałem preparat pocztą. Dyskretnie opakowany w zwykłe, szare, tekturowe pudełko. Zacząłem brać, jak pisali: jedną tabletkę rano, drugą wieczorem. I stał się cud! [śmiech]

Dokładnie trzeciego dnia wieczorem poczułem, jak narasta we mnie ochota na seks. Jakiś taki entuzjazm we mnie wstąpił i energia. Poczułem, jak sztywnieję. Rewelacja. Tego dnia uprawialiśmy seks jak dawniej, a nawet lepiej, bo mogłem długo. I tak już zostało! Moja żona przemieniła się znów w fajną babkę, chodzi zadowolona. Dobrze jest!

Mąż dobiega już do 60. Zawsze wolałam starszych facetów, ale mam też swoje potrzeby! Ostatnio każda próba seksu kończyła się kompletną klapą! Staszek zawstydzony swoją łóżkową niesprawnością unikał mnie jak ognia. Miałam tego dość, musiałam coś z tym zrobić! Szukałam, szukałam i w końcu natrafiłam na ten preparat. Już po jednej tabletce zażytej przez męża wreszcie poczułam co to porządny seks! A teraz po 3 tygodniach nie mogę wyjść z zachwytu. Każdego wieczora po parę godzin, znowu czuje się jak nastolatka!

Iwona (46 lat) z Płocka

W jaki sposób preparat odbudowuje i wzmacnia mechanizm erekcji?

Działanie preparatu z Houston jest dogłębne i trwałe. Nie tyle sztucznie wywołuje erekcję (co w przypadku popularnych na rynku preparatów może być bolesne), ile **permanentnie uzdrawia cały mechanizm i odbudowuje męskie libido** począwszy od hormonów (zwiększa naturalną produkcję testosteronu w organizmie), na naprawieniu mechanizmu erekcji kończąc.

Po skończeniu 60 lat czułem się jak jakiś seksualny inwalida. Martwiłem się, że przestanę wystarczać żonie i będzie szukała wrażeń u młodszych i sprawniejszych... Ze względu na problemy z sercem nie mogłem używać słynnych niebieskich tabletek. Lekarz zachęcił mnie do spróbowania tych naturalnych tabletek biostymulacyjnych. Mówił, że ich skuteczność sięga nawet 99%. No i faktycznie. Nie miałem wyboru, postanowiłem spróbować. To był strzał w dziesiątkę! Czuje się jakbym znowu miał 20 lat, a czasem chcę mi się jeszcze bardziej niż wtedy! Już prawie 30 lat po ślubie, a z żoną jest tak jak na samym początku związku. Jest moc!

Andrzej K. (67 lat) z Bud

Preparat działa na TRZECH głównych płaszczyznach: **1) zwiększa produkcję tlenku azotu,** który odpowiada za prawidłowy dopływ krwi do penisa i nasilenie erekcji; **2) wzmacnia erekcję i pozwala lepiej ją kontrolować** oraz wydłuża czas jej trwania poprzez zwiększenie ukrwienia ciał jamistych i utrzymanie na stałym poziomie stężenia cGMP, **3) poprawia libido i wydolność seksualną** (m.in. zawiera tzw. **naturalną wiagrę, czyli peruwiański korzeń rośliny Lepidum meyenii – skuteczny afrodyzjak zwiększający doznania seksualne** i stosowany przez starożytnych Inków). W efekcie mechanizm erekcji zostaje **NA TRWAŁE zregenerowany** za pomocą naturalnych i bezpiecznych dla zdrowia ekstraktów roślinnych. A mężczyzna odzyskuje **możliwości seksualne takie, jak miał w wieku 20 – bądź 30-kilku lat!** Bez chemii i sztucznego pobudzania, jak to ma często miejsce w wypadku wielu innych dostępnych na rynku środków.

Dla kogo jest preparat?

Preparat został stworzony specjalnie z myślą o mężczyznach DOJRZAŁYCH w tym również cierpiących na nadciśnienie, dolegliwości układu krążenia czy prostaty. Nie powoduje skutków ubocznych, ponieważ nie wywołuje erekcji sztucznie, tylko naprawia jej mechanizm. Ale mogą go oczywiście stosować również młodsi mężczyźni.

Preparat dotarł niedawno do Europy. W Polsce jest dostępny wyłącznie w sprzedaży telefonicznej. Zamawianie jest dyskretne, nie trzeba wcześniej nic płacić – dopiero w momencie odbioru przesyłki. Warto zadzwonić już dzisiaj, ponieważ pierwsze 100 osób otrzyma dofinansowanie!

OPRÓŻNIANIE MAGAZYNÓW!
WIELKA OKAZJA! WYJĄTKOWA CENA!

Pierwszym 100 osobom, które zadzwonią do 24 października 2019 r., przysługuje 72% zniżki na zakup naturalnego preparatu odbudowującego potencję i wzmacniającego erekcję.

Zapłacisz wówczas ~~323zł~~ **87zł (przesyłka GRATIS)!**

Zadzwoń: 81 300 37 22

Od poniedziałku do niedzieli: 8:00–20:00 (Zwykłe połączenie lokalne bez dodatkowych opłat)

REKLAMA

eprasa.pl 83710d93fc