Andrzej Plata straci mandat?

str. 6

Gmina Czersk chce przejąć dawne więzienie

str. 10

Czołowe zderzenie osobówek

str. 2

Kryzys Chojniczanki

str. 20, 21

Charzykowy z muralem

str. 19

Czas Chojnic

11 sierpnia 2022 roku nr **32/1050** ISSN 1734-0128 cena **4,60** zł (5% VAT)

TYGODNIK LOKALNY

- Budowa Igielskiej pod lupą mieszkańców str. 3
- Zabytki w renowacji str. 3, 4, 6
- Paczki dla uchodźców z Ukrainy str. 6
- Pieczenie chleba w Widnie str. 8
- Łęskie Kapuśniaki str. 11
- Noc Poetów str. 13

Prawie milion złotych strat po pożarze hali

Jako pierwsi pożar w zakładzie produkującym pellet w Ogorzelinach próbowali ugasić właściciel wraz z pracownikiem. Akcja strażaków trwała dwie godziny. Z płonącej hali trzeba było wynieść butle z gazem propan-butan.

str. 5

REKLAMA

9 771734 012201

Indeks 377090

eprasa.pl 837e0c2dce

Brawurowy rajd na podwójnym gazie

Piątkowy wieczór mógł skończyć się tragicznie dla mieszkańców gminy Chojnice. 19-letni mężczyzna wsiadł za kółko pożyczonego auta. Towarzyszył mu starszy brat. Kierowca audi wcześniej pił alkohol. Pomimo krętej drogi z Chojnic do Lichnów nie zwolnił. Na jednym z wiraży stracił panowanie nad pojazdem. Uderzył czołowo w volkswagena jadącego z drugiej strony.

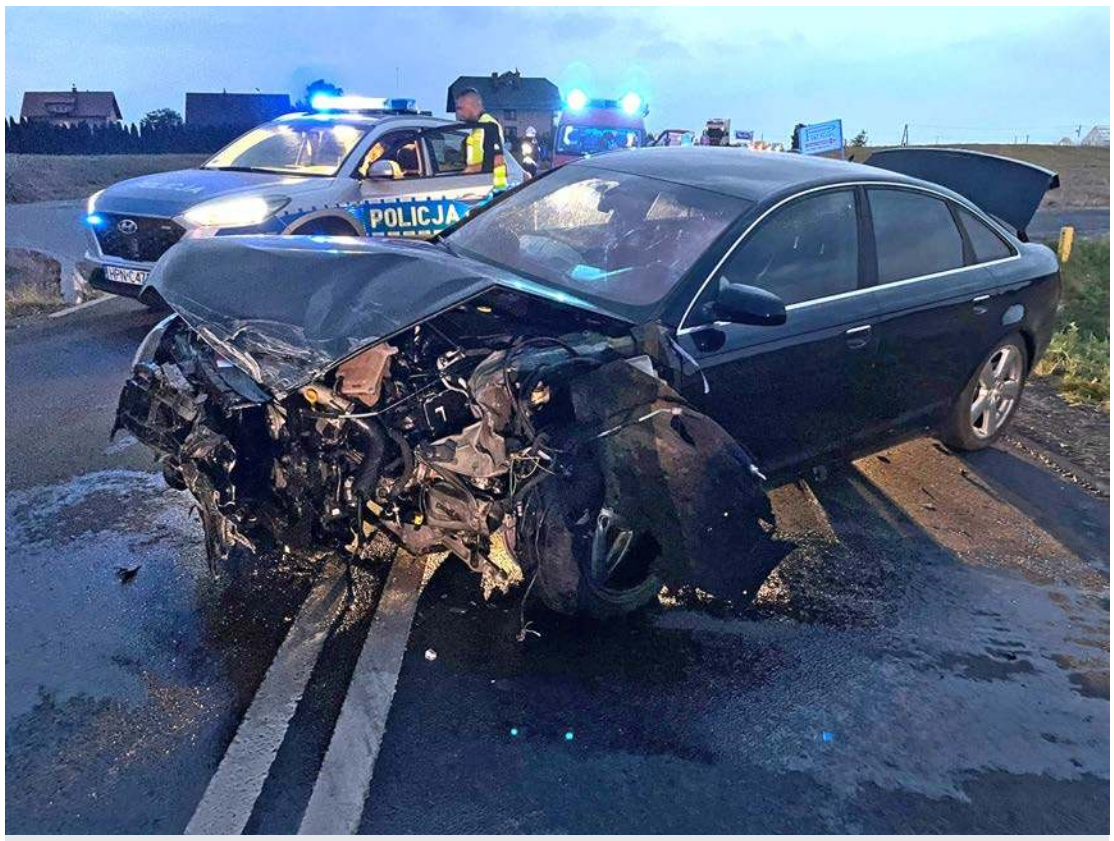

19-letni mieszkaniec gminy Chojnice zachował się bardzo nieodpowiedzialnie. Mógł doprowadzić do ogromnej tragedii.

Volkswagen jechał w kierunku Chojnic. Znajdowały się w nim dwie osoby – mężczyzna i kobieta.

Do zdarzenia doszło w piątek (5.08) wieczorem. – *O godzinie 20.45 otrzymaliśmy wezwanie o zderzeniu dwóch pojazdów na ulicy Chojnickiej w Lichnowach. Ze wstępnych ustaleń policji wynika, że 19-letni mieszkaniec gminy Chojnice jadąc audi nie dostosował prędkości do warunków ruchu. W wyniku tego zjechał na przeciwległy pas i uderzył w jadącego z naprzeciwka volkswagena, którego prowadził 30-letni mieszkaniec gminy Chojnice. Funkcjonariusze będą prowadzić postępowanie w tej sprawie* – mówi **Aleksandra Drobińska**, p.o. rzecznika KPP w Chojnicach.

Na promilach

Siła uderzenia była bardzo duża. Pojazdy oddaliły się od siebie o kilkanaście metrów. Audi A6 zatrzymało się na środku drogi. Natomiast volkswagen wpadł do rowu. W obu samochodach byli pasażerowie. Audi jechali bracia. Natomiast volkswagenem małżeństwo. Pierwszy pojazd poruszał się w kierunku Lichnów, a drugi Chojnic. Nieoficjalnie dowiedzieliśmy się, że bracia poruszali się pożyczonym pojazdem. Jednak nie to najbardziej zainteresowało policjantów. – *Funkcjonariusze, którzy przyjechali na miejsce zdarzenia, poczuli woń alkoholu od kierowcy audi. Badanie potwierdziło ich przypuszczenia. Mężczyzna w ogóle nie powinien prowadzić samochodu. Miał ponad promil alkoholu. Na dodatek nie posiadał uprawnień do kierowania autem* – dodaje policjantka.

Długa lista zarzutów

Na miejscu pojawiły się służby ratunkowe. Na szczęście nikomu nic poważnego się nie stało. Mundurowi zatrzymali dowody rejestracyjne zarówno audi, jak i volkswagena tourana. – *Mężczyzna kierujący audi zostanie przesłuchany i usłyszy zarzuty. Grozi mu nie tylko odpowiedzialność za kolizję, ale także odpowie za brak uprawnień oraz kierowanie pojazdem w stanie nietrzeźwości* – informuje Drobińska. Droga w miejscu kolizji była przez dłuższy czas całkowicie zablokowana.

tekst i fot. Michał Sagrol

Wysoki mandat za małą stłuczkę

Volskwagen bora zjechał z drogi. Auto miało uszkodzoną maskę.

Kolizja na ulicy Zielonej w Chojnicach. Volkswagen bora uderzył w tył mercedesa. Sprawca będzie musiał sporo zapłacić za błąd.

Do zdarzenia doszło w piątek przed południem. – *Około godziny 10.50 patrol został wezwany do zdarzenia drogowego na ulicy Zielonej. Ze wstępnych ustaleń policji wynika, że 24-letni mieszkaniec Chojnic, kierujący volkswagenem borą, nie zachował bezpiecznej odległości od poprzedzającego pojazdu i uderzył w jego tył. Mercedesem kierował 41-letni mieszkaniec Chojnic, który jechał wraz z pasażerką* – mówi **Aleksandra Drobińska**, p.o. rzecznika prasowego KPP w Chojnicach.

Na szczęście nikomu nic się nie stało. Jedynie volkswagen miał delikatnie uszkodzoną maskę, a mercedes tył. Na miejsce zostali jednak wezwani mundurowi, którzy ukarali sprawcę mandatem w wysokości 1 100 zł. Na jego konto trafiło także sześć punktów karnych. Obaj kierowcy byli trzeźwi. Policjanci zabrali także dowód rejestracyjny volskwagena.

tekst i fot. ms

REKLAMA

eprasa.pl 837e0c2dce

Będą odnowione rzeźby przy wjeździe do miasta

Rozpoczynają się prace konserwatorskie chojnickich witaczy. Postawiono już rusztowania. W sumie zostaną odnowione trzy takie obiekty w naszym mieście.

Miasto Chojnice otrzymało dofinansowanie ze środków programu własnego Centrum Rzeźby Polskiej w Orońsku pn. „Rzeźba w przestrzeni publicznej dla Niepodległej – 2022". Pieniądze pochodzą z budżetu Ministra Kultury i Dziedzictwa Narodowego. Nazwa zadania to: „Konserwacja zespołu rzeźb – Witaczy autorstwa Norberta Jażdżewskiego". Autorkami wniosku są: **Marlena Pawlak** – konserwator zabytków miasta Chojnice i **Monika Szczukowska** – historyk sztuki i kurator sztuki współczesnej. Udało się zdobyć 70 tys. zł dofinansowania, a całkowity koszt realizacji zadania to blisko 80 tys. zł. Otrzymane środki będą przeznaczone na konserwację zespołu trzech rzeźb modernistycznych witaczy autorstwa Norberta Jażdżewskiego. Rzeźby powstały w latach 1973-75 i znaczą granice miasta. Witacze przeznaczone do konserwacji usytuowane są przy ulicach Gdańskiej, Kościerskiej i Człuchowskiej w Chojnicach. – *Konserwacja rzeźb zostanie wykonana przez profesjonalną firmę, Michała Oleksego z Torunia, wyspecjalizowaną w konserwacji i restauracji dzieł sztuki* – informuje Marlena Pawlak. – *W chwili obecnej postawiono rusztowania i rozpoczynamy prace konserwatorskie. Zostały one poprzedzone badaniami laboratoryjnymi ustalającymi pierwotną kolorystykę obiektów*. Zakończenie prac przewiduje się na połowę listopada. Jest też pomysł, by potem witacze podświetlić.

tekst i fot. dtn

Wokół witacza przy ulicy Człuchowskiej już stoi rusztowanie.

Ostatnie wylewanie asfaltu

W tym tygodniu zaczęło się ostatnie asfaltowanie na ulicy Gdańskiej w Chojnicach. Po odbiorach droga będzie dostępna dla ruchu.

Jak informuje **Jacek Domozych**, dyrektor Wydziału Budowlano-Inwestycyjnego w chojnickim ratuszu, w poniedziałek rozpoczęło się ostatnie asfaltowanie ulicy Gdańskiej w Chojnicach. Po „odparowaniu" nawierzchni zacznie się malowanie oznakowania poziomego i wówczas nastąpi odbiór arterii. Jeśli nie będzie zastrzeżeń, ulica zostanie dopuszczona do ruchu. Droga powinna być gotowa w tym miesiącu.

dtn

• INTERWENCJA „CZASU CHOJNIC", TEL. 52 396 10 10

Domozych: To jest wciąż plac budowy

Asfalt będzie na całej długości Igielskiej.

– Nic się nie dzieje na tej budowie, asfalt nie jest wylewany – skarży się mieszkaniec Chojnic. Chodzi o budowę ulicy Igielskiej.

Do naszej redakcji zadzwonił niezadowolony mieszkaniec Chojnic, uskarżając się na to, że nic się nie dzieje, jeśli chodzi o budowę ulicy Igielskiej. – *Prace idą zgodnie z harmonogramem* – odpowiada **Jacek Domozych**, dyrektor Wydziału Budowlano-Inwestycyjnego w Urzędzie Miejskim w Chojnicach.

Instalacje gotowe

Jak wyjaśnia urzędnik, jest to potężna inwestycja za ponad 17 mln zł, przy której prace idą zgodnie z założeniami. – *Praktycznie większość instalacji podziemnych, czyli kanalizacja deszczowa, kanał technologiczny, kabel oświetleniowy są już gotowe* – mówi. Tam, gdzie te prace są już zakończone, został wylany asfalt, czyli 600 metrów bieżących na ulicy i tyle samo na ścieżce rowerowej. – *Na tych fragmentach do położenia jest już tylko warstwa ścieralna asfaltu* – informuje. Zrobiona została także droga do Doliny Śmierci. Teraz nie będzie się tam szło po piasku i w niepogodę w błocie, ale po ładnych i praktycznych kostkach. W samej Dolinie Śmierci jest też maleńki parking, żeby podjechać i wysadzić osobę, która ma na przykład problem z poruszaniem się. – *Droga do Doliny to jest droga dla pieszych, nie dla samochodów. To miejsce pamięci* – dodaje Jacek Domozych.

Droga do Doliny Śmierci wyłożona jest kostką betonową.

Asfalt będzie

Na samej Igielskiej są fragmenty ulicy i ścieżki, na których asfaltu brak, ale i na nie przyjdzie kolej. Asfalt ma być lany we wrześniu. Spore zadanie czeka budowlańców na terenie koło garaży naprzeciwko mleczarni. – *Tam ma powstać parking, trzeba wyznaczyć krawężnikami wysepki, przygotować teren i dopiero będzie kładziony asfalt* – wyjaśnia Domozych. Dodaje, że to jest wciąż plac budowy. – *Dobrą wolą wykonawcy jest to, że mieszkańcy mogą tamtędy przejeżdżać* – podkreśla. Wykonawca ma czas do grudnia, żeby uporać się z robotami.

Sporo pracy będzie przy garażach, ponieważ w pobliżu ma powstać parking.

tekst i fot. Danuta Niedzielska

REKLAMA

eprasa.pl 837e0c2dce

Wakacje kredytowe ratunkiem przed biedą

Politycy Prawa i Sprawiedliwości zachęcają do skorzystania z jednego z dwóch rozwiązań, w tym wakacji kredytowych, które mają odciążyć budżety domowe w związku z wyższymi stopami procentowymi.

Rządowe rozwiązania przedstawili politycy PiS: wicewojewoda Mariusz Łuczyk, poseł Aleksander Mrówczyński i Bartosz Bluma.

O rozwiązaniach przygotowanych przez rząd dla posiadaczy kredytów hipotecznych podczas konferencji prasowej mówili poseł **Aleksander Mrówczyński**, wicewojewoda **Mariusz Łuczyk** i sekretarz komitetu PiS w Chojnicach **Bartosz Bluma**. Pierwsze z nich to tzw. wakacje kredytowe, dotyczące ośmiu rat. O tę ulgę mogą starać się kredytobiorcy, którzy zaciągnęli kredyt hipoteczny w złotówkach przed 1 lipca 2022 roku. Kredyt ten musi dotyczyć nieruchomości w której mieszkają. Banki przyjmują wnioski zarówno w formie mailowej, jak i papierowej.

Aby żyło się lżej

– *Wakacje od kredytu dotyczą zarówno części kapitałowej, jak i odsetkowej. Wierzę w to, że kredytobiorcy wnioski składają. Wierzę w roztropność, mądrość zainwestowania tych pieniędzy. Można spłacać kredyty, a można przeznaczyć na inne cele, chociażby tego trudnego czasu. Podajemy pomocną rękę, żeby wszystkim Polakom, którzy zaciągnęli kredyty, żyło się lżej* – mówił poseł Aleksander Mrówczyński, zarazem wyrażając nadzieję, że ta haniebna wojna się skończy. – *Niewątpliwie agresja Rosji na Ukrainę i putinflacja, doprowadziły do podwyżek stóp procentowych. Putinflacja dotyka praktycznie cały świat* – dodał parlamentarzysta.

Znaczące wsparcie z FWK

Z kolei wicewojewoda mówił o wsparciu z Funduszu Wsparcia Kredytobiorców, rozwiązaniu dla osób w trudnej sytuacji finansowej, które są zobowiązane do spłaty rat kredytu mieszkaniowego. Rozwiązania FWK skierowane są także dla kredytobiorców, którzy sprzedali kredytowaną nieruchomość, a kwota uzyskana ze sprzedaży nie pokryła całego zobowiązania z tytułu kredytu mieszkaniowego. – *Już dzisiaj kredytobiorca może się ubiegać o dopłatę 2 tys. zł do raty w sytuacji, jeżeli jest bezrobotny, jeżeli kwota kredytu przekracza 50 proc. dochodu domowego lub jeżeli zarabia mniej niż 1 552 zł lub w jednoosobowym gospodarstwie domowym 1200 zł. Może otrzymać 36 rat po 2 tys. zł, w sumie 72 tys. zł* – informował Mariusz Łuczyk.

Na pomoc polskiej rodzinie

Politycy mówili także o pracach komisji nadzoru finansowego nad wskaźnikiem WIBOR, który obecnie wynosi 6,77 proc, a jest bazą do wyznaczania stóp procentowych kredytów. – *Są to wszystko bardzo pomocne rozwiązania, które pomagają bardzo mocno polskim rodzinom, polskim kredytobiorcom w trudnej sytuacji wojennej i pandemicznej. Pomagają bardzo mocno uchronić polskie rodziny przed zapaścią finansową. Ogólnie rzecz biorąc, przed biedą* – podsumował wicewojewoda. Bartosz Bluma jako były bankowiec z dziesięcioletnim doświadczeniem radził natomiast, aby kredytobiorcy pytali też o indywidualne rozwiązania w swoich bankach. Zgodnie z jego przewidywaniami stopy procentowe zaczną spadać w końcówce 2023 roku. Konferencję zakończył apel posła o jedność w narodzie w tych niełatwych czasach.

tekst i fot. Agata Wiśniewska

Nazwiska będzie można odczytać

Pomnik już niedługo będzie w nowej szacie.

Pomnik Pomordowanych Nauczycieli wreszcie doczekał się renowacji. Obiekt ma być gotowy na 1 września.

Pomnik położony jest przy ulicy 31 Stycznia w Chojnicach obok Szkoły Podstawowej nr 1. – *Ostatnia renowacja obiektu odbyła się w 1992 roku* – informuje **Marlena Pawlak**, konserwator zabytków miasta Chojnice. Łatwo więc policzyć, że minęło już 30 lat.

Wielokrotne apele

Od dłuższego czasu o jego odnowienie upominał się radny **Marek Szank**. – *Pięć razy o tym mówiłem, ale nie tylko ja, inni też byli zainteresowani, by pomnik został odświeżony* – mówi Marek Szank. Dodaje, że obiekt znajduje się przy pięknym trakcie, przy przebudowanej Fosie Miejskiej. – *Upamiętnia nauczycieli, którzy stracili życie, byśmy my mogli dzisiaj uczyć* – dodaje. Zapytany, czy się cieszy, że pomnik jest odświeżany mówi, że nie okazuje radości, ponieważ to powinno być po prostu zrobione. – *Mam nadzieję, że będzie zrobione tak, jak powinno, że nie będziemy się wstydzić i będzie to miejsce pamięci* – dodaje radny.

Na 1 września

Pomnik powstał w 1960 roku, a projekt wykonał prof. Stolan. Monument jest symbolem upamiętnienia wydarzeń z 1939 roku. Jesienią w Dolinie Śmierci hitlerowcy dokonali masowych mordów miejscowej i okolicznej ludności. – *Głównymi ofiarami była inteligencja, działacze polityczni, w tym liczna grupa nauczycieli* – dodaje Marlena Pawlak. Obecnie trwają prace związane z odnowieniem obiektu, a jest tego sporo. Nie tylko wyglądał nieestetycznie, ale też nazwiska osób wyryte na tablicach były nieczytelne. – *Prace polegają na konserwacji tablic z literami, oczyszczeniu, uzupełnieniu, konserwacji pomnika, oczyszczeniu terenu wokół obiektu, czyli wyczyszczeniu kostki granitowej* – informuje konserwatorka. Pracami zajmuje się firma **Mirosława Łepka** z Chojnic. Koszt przedsięwzięcia to ponad 18 tys. zł brutto. Prace powinny się zakończyć jeszcze w tym miesiącu. – *Chcemy, żeby pomnik był gotowy na 1 września* – mówi wiceburmistrz Chojnic **Adam Kopczyński.**

tekst i fot. Danuta Niedzielska

REKLAMA

eprasa.pl 837e0c2dce

Spłonęła hala produkcyjna. Straty są ogromne

Pożar wybuchł w hali w zakładzie produkującym pellet w Ogorzelinach. Straty są ogromne, bo wstępnie zostały oszacowane na 800 tys. zł. – Próbowaliśmy gasić pożar, ale nagle buchnęło i już nie było szans na ratowanie – przyznaje właściciel Jerzy Niklarz.

Zgłoszenie o pożarze strażacy otrzymali w czwartek (4 sierpnia) o godzinie 10.36. Wynikało z niego, że płonie hala w zakładzie produkującym pellet w Ogorzelinach.

Wysoko rozwinięty pożar

Do zdarzenia zadysponowane zostały trzy oddziały JRG z Chojnic oraz jednostki OSP z Ogorzelin, Charzyków, Doręgowic i Sławęcina. – *Po dotarciu na miejsce strażacy stwierdzili wysoko rozwinięty pożar we wnętrzu hali. Na szczęście w chwili przyjazdu zastępów pracownik oraz właściciel hali zdążyli opuścić budynek. Działania jednostek polegały na zabezpieczeniu miejsca zdarzenia, odcięciu zasilania na przyłączu energetycznym oraz podaniu dwóch prądów wody do środka pomieszczenia. Dodatkowe zagrożenie stanowił fakt, że w hali przechowywane były butle z gazem propan-butan. Strażacy musieli najpierw wynieść je na zewnątrz, żeby nie wzmógł się pożar, a dopiero wówczas kontynuować działania. Po ugaszeniu pożaru sprawdzona została konstrukcja budynku* – informuje **Henryk Koźlewicz**, rzecznik prasowy KP PSP w Chojnicach. Działania strażaków trwały dwie godziny. Na szczęście hala była murowana, dzięki czemu ogień nie przeniósł się na pobliskie zabudowy. Jednak straty po pożarze są ogromne, wstępnie wyceniono je na 800 tys. zł.

Działania strażaków trwały dwie godziny.

Podanie prądu wody na palącą się halę.

W akcji gaszenia brali udział strażacy zawodowi i ochotnicy.

Nagle buchnęło

Właściciel firmy produkującej materiał grzewczy przyznaje, że spaliło się dużo. – *Budynek był murowany, więc stoi, ale z dachu nie zostało nic, spłonęła też cała instalacja. Musimy sprawdzić również stan znajdujących się w pomieszczeniu maszyn, większość już pewnie nie będzie nadawała się do użytku* – mówi **Jerzy Niklarz.** Właściciel wraz z pracownikiem próbowali jeszcze ugasić pożar, ale ten szybko postępował, więc mężczyźni musieli ewakuować się z budynku. – *Ogień zauważył mój pracownik, krzyknął, że się palimy. Syn wezwał straż, a my złapaliśmy za gaśnice i próbowaliśmy gasić płomienie, ale nagle buchnęło i już nie było szans na ratowanie* – przyznaje pan Jerzy.

Teraz w budynku trwają porządki, wszystkie rzeczy zostały wywiezione, a ściany są czyszczone. – *Własnymi siłami będziemy próbowali odbudować halę, która była stosunkowo nowa. Stoi tu chyba od kwietnia, nie zdążyłem jej nawet ubezpieczyć. Nie chcę nawet myśleć, jak to dalej będzie. Mieliśmy tam suszarnię do pelletu, możliwe, że wyleciała jakaś iskra* – przyznaje właściciel. Jednak oficjalna przyczyna pożaru nie jest jeszcze znana. Okoliczności zdarzenia bada chojnicka policja.

tekst Iwona Papierowska, fot. sta

REKLAMA

drogerie Aster
Chojnice, ul. Staroszkolna 25
PROMOCJE DETALICZNE
HITY! CENOWE!
godz. otwarcia: poniedziałek - piątek 8.00-18.00 • sobota 8.00-14.00

11-18 SIERPNIA
OD CZWARTKU DO CZWARTKU
ART. SZKOLNE
TORNISTRY, PLECAKI, PIÓRNIKI
-20%

19-24 SIERPNIA
OD PIĄTKU DO ŚRODY
ART. GOSPODARSTWA DOMOWEGO
I ZABAWKI
-20%

MEBLE
OGRODOWE
I PIĘTRO

PATIO

drogerie Aster
Laboo DROGERIA
Chojnice • ul. Staroszkolna 25

ASTER – DROGERIE NISKICH CEN!
ZNAJDZIESZ NAS TAKŻE NA FACEBOOKU!

eprasa.pl 837e0c2dce

Czy Andrzej Plata straci mandat?

Na wezwanie wojewody Dariusza Drelicha służby prawne ratusza analizują, czy są podstawy do wygaszenia mandatu radnego Andrzejowi Placie. Jednym z powodów jest świadczenie przez niego pracy na rzecz jednostki podległej miastu.

O tym, że istnieją przesłanki do uchylenia mandatu **Andrzejowi Placie**, który w wyborach przeprowadzonych w roku 2018 dostał się do Rady Miejskiej Chojnic, startując z listy KKW Platforma. Nowoczesna Koalicja Obywatelska, wojewoda został poinformowany pisemnie. W reakcji **Dariusz Drelich** wezwał radę do wygaszenia mandatu radnemu, wskazując na dwa powody. Pierwszy z nich dotyczy świadczenia usług przez Andrzeja Platę na rzecz jednostki miejskiej – Środowiskowego Domu Samopomocy – na kwotę 480 zł. Drugi związany jest z obecnym miejscem zamieszkania radnego.

Bez meldunku w Chojnicach

– *Wyjaśniamy dokładnie obie te kwestie. Jedno jest pewne, że Andrzej Plata nie jest mieszkańcem Chojnic. W roku 2020 wymeldował się ze stałego meldunku w Chojnicach, nie wskazując stałego miejsca zamieszkania. Natomiast dla sprawy jest istotne, czy jest w rejestrze wyborców Gminy Miejskiej Chojnice czy nie, i czy jest taki wymóg, aby przez cały okres kadencji w nim był* – informuje **Antoni Szlanga**, przewodniczący Rady Miejskiej w Chojnicach.

Umowa zawarta

Weryfikowana jest też kwestia związana z pracą radnego na rzecz ŚDS. – *Jeżeli chodzi o umowę, to ona ewidentnie została zawarta* – dzieli się ustaleniami przewodniczący rady. Antoni Szlanga zauważa również, że rajcom nie wolno świadczyć pracy na rzecz jednostek miejskich, ale w omawianym przypadku można mieć wątpliwości. – *Środowiskowy Dom Samopomocy jest finansowany ze środków wojewody. Pieniądze tylko przechodzą przez Miejski Ośrodek Pomocy Społecznej w Chojnicach. Dlatego musimy sprawdzić, jak to wygląda od strony prawnej* – dodaje.

Bez komentarza

Stanowisko rady co do ewentualnego wygaszenia mandatu Andrzejowi Placie, poparte opinią prawną, najprawdopodobniej poznamy podczas sesji 22 sierpnia. Sam zainteresowany sprawy komentować nie chce. Jeśli radnemu przyjdzie pożegnać się z radą w Okręgu numer 2 kolejny najlepszy wynik uzyskał **Mariusz Wojciechowski**, a następnie **Jerzy Megger**.

tekst Agata Wiśniewska, fot. ms

Na dwóch kółkach do Czarnej Madonny

Rowerowi pielgrzymi wyruszyli w niedzielę do Częstochowy. Do przejechania mają 500 kilometrów.

W porannej mszy świętej w kościele Matki Bożej Królowej Polski w Chojnicach uczestniczyli pielgrzymi z Kartuz, Kościerzyny, Lęborka i Chojnic. Wszyscy na Jasną Górę jadą rowerami. Każda grupa swoją trasą. Po drodze wszyscy ci cykliści spotkają się w Licheniu, a potem w Częstochowie. Chojnicka grupa liczy 24 rowerzystów plus kierowca samochodu. Najstarszy uczestnik wyprawy ma 81 lat, najmłodszy 15. Uczestnicy mają do przejechania 500 km. Do Częstochowy pątnicy dotrą 12 sierpnia, a na Jasną Górę wejdą 13 sierpnia.

tekst i fot. dtn

Chojnicka grupa z księdzem proboszczem z parafii MBKP w Chojnicach Januszem Chyłą.

Jeszcze prace nie skończone, a płyta zniszczona

Jest duża szansa, że jeszcze w tym miesiącu skończy się oczyszczanie nagrobków na cmentarzu parafialnym w Chojnicach. Pieniądze na renowację pochodzą ze zbiórki przeprowadzonej w okolicach 1 listopada ubiegłego roku.

W ubiegłym roku w okolicach Wszystkich Świętych zorganizowano zbiórkę publiczną na ratowanie nagrobków znanych, zasłużonych chojniczan znajdujących się na terenie cmentarza parafialnego w Chojnicach. Udało się wówczas zebrać nieco ponad 12 tys. zł. Wytypowano też trzy nagrobki do renowacji. Właśnie trwają prace. Odnawiany jest nagrobek ks. Antoniego Wolszlegera. Prace polegają na uzupełnieniu pęknięć, oczyszczeniu, konserwacji inskrypcji. Odświeżany jest też pomnik z uszkodzonym krzyżem. Jest to pomnik z piaskowca. Roboty polegają na zabiegach konserwatorskich, oczyszczeniu. Renowację przechodzi także pomnik przedstawiający Matkę Boską trzymającą na kolanach martwego Chrystusa. – *Prace polegają na zabiegach konserwatorskich, oczyszczeniu, uzupełnieniu spękań* – mówi **Marlena Pawlak**, konserwator zabytków miasta Chojnice. Łączny koszt wykonanych prac to 12 485 zł. Wykonawcą jest firma **Mirosława Łepka**. Prace zaczęły się pod koniec lipca, a po wykonaniu jedna z płyt została uszkodzona przez wandali. Zgodnie z umową prace powinny zakończyć się do 30 września, ale wiele wskazuje na to, że uda się je zakończyć w tym miesiącu.

Jeden z pomników przed renowacją i w jej trakcie.

tekst dtn, fot. UM w Chojnicach

Rowerem da się przejechać, autem już nie

Trwają roboty drogowe na ulicy Dworcowej w Chojnicach. Pod wiaduktami kolejowymi na ulicy Dworcowej nie da się przejechać.

Do 26 sierpnia w związku z prowadzonymi pracami zamknięto ruch na fragmencie ulicy Dworcowej w Chojnicach, a konkretnie w pobliżu wiaduktów kolejowych. Nie jest możliwy przejazd pod nimi. Chodzi konkretnie o odcinek od skrzyżowania ulicy Dworcowej z Łużycką i Towarową, aż do wiaduktu sąsiadującego z wjazdem na stadion Kolejarza. Przejazd przez skrzyżowanie w kierunku ulic Łużyckiej i Towarowej jest możliwy. Bez żadnych utrudnień dojedziemy od ulicy Lichnowskiej do ulicy Grunowo, Składowej czy do Czarnej Drogi. Zamknięcie drogi wiąże się z przebudową budynku dworca i koniecznością przebudowy przyłączy m.in. kanalizacji deszczowej, energetycznych, które znajdują się w pasie ulicy Dworcowej. Natomiast pod wiaduktem można przejechać rowerem bądź przejść pieszo.

Fragment ulicy Dworcowej został wyłączony z ruchu na trzy tygodnie.

tekst i fot. dtn

Paczki czekają na ukraińskich uchodźców

Od czwartku 11 sierpnia wojenni uchodźcy z Ukrainy mogą zgłaszać się do oddziału rejonowego Polskiego Czerwonego Krzyża w Chojnicach. Tam czekają paczki żywnościowe, higieniczne i odzież.

W poniedziałek siedziba PCK w Chojnicach została wypełniona wieloma paczkami. Zostały one odebrane z zarządu rejonowego w Gdańsku. – *W kartonach są paczki żywnościowe, higieniczne, ręczniki, śpiwory, pościele, gondole dla dzieci, a także odzież zarówno dla dzieci, jak i dorosłych. Odzież jest nowa, jeszcze z metkami* – informuje **Beata Wałaszewska** z zarządu chojnickiego PCK. Dary te są dla uchodźców wojennych z Ukrainy, którzy mieszkają w powiecie chojnickim i człuchowskim. Można się po nie zgłaszać już w czwartek w godz. 14.30-17.00. Siedziba chojnickiego PCK mieści się w kamienicy przy ulicy Piłsudskiego 13. Ważna rzecz: trzeba mieć pesel, który został nadany po 24 lutego, po tym jak wybuchła wojna w Ukrainie. – *Bardzo chcieliśmy podziękować staroście i powiatowi za to, że użyczył samochodu. Był też pan kierowca, który pojechał ze mną do Gdańska i przywiózł paczki* – podkreśla Beata Wałaszewska.

tekst i fot. dtn

Dary trzeba było wnieść do siedziby PCK. Na zdjęciu prezes Rafał Borzyszkowski.

Praktycznie całe biuro PCK zostało zastawione paczkami. Na zdjęciu Beata Wałaszewska i Mirosław Gawlicki.

eprasa.pl 837e0c2dce

POMORSKIE ŚWIĘTO PLONÓW

DOŻYNKI WOJEWÓDZKIE

17 - 18 września Debrzno

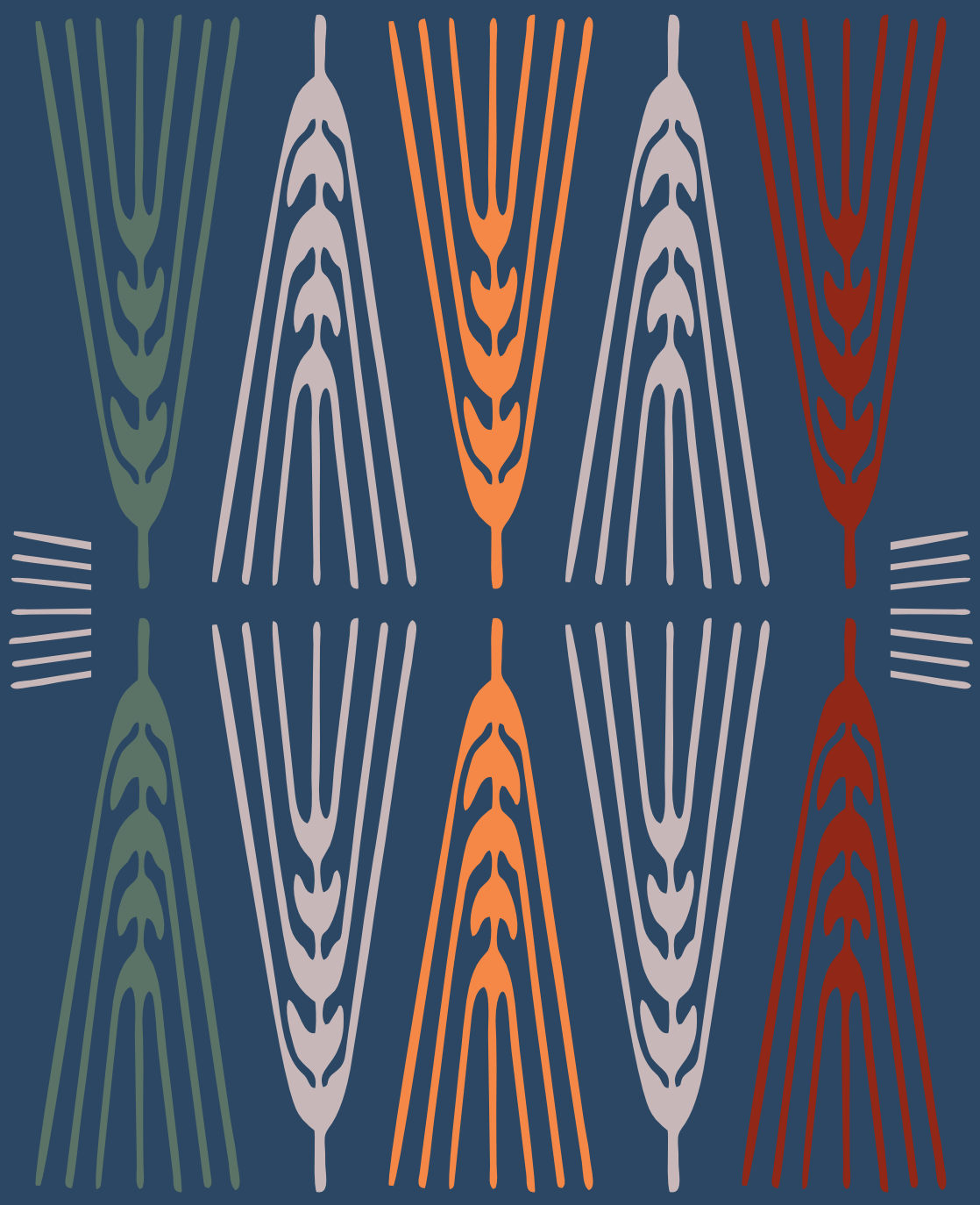

17 I 09 I 22 - SOBOTA

11:00 – Kongres Wsi Pomorskiej
13:00 – Ludowe Zawody Sportowe
20:00 – KONCERTY
The Ukrainian Folk
BRATHANKI

18 I 09 I 22 - NIEDZIELA

13:00 – Msza Św. Dożynkowa w Kościele pw. WNMP w Debrznie
14:00 – Korowód Dożynkowy
14:30 – Ceremoniał Dożynkowy
17:00 – Biesiada Dożynkowa

PONADTO

Jarmark Dożynkowy – żywność i produkty regionalne, rzemiosło, warsztaty
Miasteczko Powiatów Pomorskich
Miasteczko Rycerskie
Strefa Chillout
Strefa atrakcji dla dzieci

ZAPRASZA
Mieczysław Struk
Marszałek
Województwa Pomorskiego

www pomorskie.eu pomorskie.eu pomorskie_official pomorskieEU

SAMORZĄD WOJEWÓDZTWA POMORSKIEGO

Pomorskie

"Europejski Fundusz Rolny na rzecz Rozwoju Obszarów Wiejskich: Europa inwestująca w obszary wiejskie"

eprasa.pl 837e0c2dce

Całe Widno pachniało chlebem

Po raz 24 w Widnie odbyła się impreza pn. Pieczenie Chleba. Można było wziąć udział w quizie chlebowym bądź rzucać mąką do chłopka.

Gorące pieczywo prosto z pieca. Wózek prowadzi Edmund Werra.

W sobotę w Widnie bawili się i miejscowi, i przyjezdni.

Plac przy piecu chlebowym w Widnie w sezonie zawsze jest pełen ludzi. Jednak wyjątkowo dużo jest ich wtedy, gdy odbywa się tam Pieczenie Chleba. Ta impreza została zorganizowana po raz 24 i jak co roku sporym zainteresowaniem cieszył się moment wypiekania bochenków. Pieczywo jak zwykle przygotowali **Agnieszka** i **Edmund Werrowie**. Chętnych, by kupić cieplutkie chlebki nie brakowało, ale nie było takiej możliwości, ponieważ pieczywo było nagrodą za udział w konkursach. Niemniej smacznego chleba nie brakowało na przygotowanych stoiskach. Poza pieczywem można było spróbować specjałów pań z KGW z Leśna, Przymuszewa i Rolbika. Zaś organizatorzy, czyli centrum kultury w Brusach, przygotowali sporo konkursów zarówno dla dzieci, jak i dorosłych uczestników zabawy. Można było porzucać mąką zamkniętą w woreczku do chłopka, wziąć udział w quizie chlebowym, powozić mąkę w taczce czy wziąć udział w nieco trudniejszym zadaniu, czyli cięciu drewna na czas. Konkursy jak zwykle prowadził w zabawny sposób **Krzysztof Gradowski**. Chętne osoby mogły wziąć udział w warsztatach pieczenia chleba, a także poznać tajniki jego wypieku w specjalnie przeznaczonym do tego piecu. Muzyczną oprawę imprezy zapewniała Kaszubska Kapela Rodzinna Bas z Sierakowic.

tekst i fot. Danuta Niedzielska

W warsztatach chlebowych wzięła udział rodzina Durajewskich. Na zdjęciu Sylwia i Mateusz z dziećmi Jakubem i Magdą oraz Agnieszka Durajewska.

Nikt głodny z Widna nie mógł wyjechać. Na zdjęciu KGW „Zbrzycanki".

Pyszne ruchanki smażyła Joanna Ginter.

Panie z KGW w Leśnie.

Kaszubską zupę rybną z morszczuka nalewała Monika Czapiewska.

Stoisko z pysznościami miały także „Kaszubianki".

Chleb z foremek wyjmowała Agnieszka Dobbek.

Elżbieta Łonska celnie trafiała do chłopka.

Kamera termowizyjna dla strażaków z Leśna

Trzy jednostki Ochotniczej Straży Pożarnej z gminy Brusy otrzymały wsparcie finansowe w formie dotacji z budżetu województwa pomorskiego. Ochotnicy będą mogli zakupić sprzęt potrzebny do prowadzenia akcji ratowniczych i gaśniczych.

Łącznie do jednostek trafi 9,8 tys. zł. Do OSP w Leśnie – 5 tys. zł, do OSP Męcikale – 3,3 tys. zł i do OSP w Kosobudach – 1,5 tys. zł. Ochotnicy z Leśna chcą za te fundusze kupić kamerę termowizyjną. To urządzenie, które jest niezwykle przydatne np. w dużym zadymieniu i ułatwia znalezienie osób czy drogi wyjścia. Taki sprzęt nie jest tani, ponieważ kosztuje 20 tys. zł, więc przyznana kwota nie wystarczy. Skąd reszta środków? – *5 tys. zł otrzymaliśmy z Nadleśnictwa Przymuszewo, tyle samo z budżetu gminy i pozostałe 5 tys. zł będą to środki własne* – informuje **Mirosław Radtke**, prezes OSP w Leśnie. W sumie w województwie dofinansowano 214 jednostek OSP i przekazano 506 tys. zł. Gminę Brusy podczas wręczenia dotacji przez marszałka **Mieczysława Struka** w Skarszewach reprezentował Mirosław Radtke.

dtn

Sklep, a może muzeum?

Kawiarenka, muzeum historii Brus, sklep z pamiątkami – to niektóre propozycje na zagospodarowanie budynku w Brusach. Chodzi o obiekt znajdujący się w pobliżu starej szkoły. W sumie wpłynęło 60 zgłoszeń z pomysłami, jak wykorzystać ten niszczejący obiekt.

Przypomnijmy: chodzi o budynek, który znajduję się tuż obok starej szkoły w Brusach. W konkursie fundacji Most the Most „Nasz Zabytek" udało się zdobyć milionowe dofinansowanie na modernizację obiektu. Natomiast w kolejnym konkursie przyjmowane były propozycje, na jakie cele społeczne go wykorzystać. Były przyjmowane przez trzy tygodnie. Wpłynęło 60 zgłoszeń. Niektóre propozycje to: miejsce spotkań integracyjnych i edukacyjnych dla przedstawicieli wszystkich pokoleń, warsztatów, kursów, szkoleń, zajęć z języka kaszubskiego, występów lokalnych artystów i wystaw. Były też takie pomysły jak stworzenie kawiarenki czy muzeum historii Brus i okolic. Nie zabrakło takich propozycji, jak otwarcie tam sklepu z pamiątkami oraz odzieżą w stylu kaszubskim. Fundacja wszystkie je przeanalizuje, a ostatecznego wyboru dokona wspólnie z właścicielem budynku, po zasięgnięciu opinii konserwatora zabytków. Po wyborze najlepszych pomysłów i podpisaniu umowy na wypłatę grantu, fundacja przyzna dofinansowanie na rewaloryzację obiektu oraz dostosowanie do wybranych w konkursie funkcji społecznych.

Danuta Niedzielska

Będzie pół kilometra asfaltu

Zostanie zmodernizowany kolejny odcinek drogi z Lubni do Orlika. Gmina Brusy pozyskała na ten cel dofinansowanie w wysokości 145 tysięcy złotych.

Pierwsze prace związane z budową asfaltu na odcinku z Lubni do Orlika prowadzono w 2017 roku. – *Jeszcze wcześniej wybudowaliśmy tam sieć wodociągową i kanalizacyjną, po czym drogę można było utwardzić kruszywem kamiennym. Stanowi to teraz podbudowę dla asfaltu* – wyjaśnia **Witold Ossowski**, burmistrz Brus. Wówczas w pierwszym etapie zbudowano kilometr nawierzchni bitumicznej. Kolejne pół kilometra zbudowano w 2021 roku. W tym roku drogowcy wyleją tam następne 500 metrów asfaltu. – *Droga Lubnia – Orlik to ważny odcinek dla mieszkańców* – podkreśla Ossowski. Tamtędy prowadzony jest ruch lokalny, z pominięciem mocno uczęszczanej drogi wojewódzkiej nr 235. Szacowany koszt tegorocznych prac to ponad 400 tys. zł. Ostateczna cena będzie jednak znana dopiero po rozstrzygnięciu przetargu. Gmina Brusy otrzymała na ten odcinek 145 tys. zł z budżetu województwa pomorskiego. Droga z Lubni do Orlika ma długość prawie trzech kilometrów. Po zakończeniu tegorocznego etapu prac do utwardzenia asfaltem pozostanie jeszcze 750 metrów. Ten odcinek będzie budowany w momencie otrzymania kolejnego dofinansowania na to zadanie.

dtn

eprasa.pl 837e0c2dce

Rodzinny piknik w Lubni i otwarcie wiaty

Kasia Pestka malowała motylka na policzku Nikoli Chełmowskiej.

Dla mieszkańców Lubni przygotowano festyn rodzinny. Przy okazji sołtys Katarzyna Mucha podziękowała za zmodernizowanie wiaty.

Piknik odbył się w sobotę na boisku przy świetlicy. Na początku sołtys **Katarzyna Mucha** podziękowała za zmodernizowanie wiaty. Było to możliwe dzięki konkursowi ogłoszonemu przez firmę Sylva „Działajmy razem". Sołectwo Lubnia wygrało główną nagrodę – 5 tys. zł. Dzięki tym środkom możliwe było odnowienie konstrukcji. – *Była ona w bardzo złym stanie* – przyznała sołtys Lubni. Obiekt znajduje się przy boisku i placu zabaw. Musi być bezpieczny dla mieszkańców, którzy regularnie z niego korzystają. Wymieniono balustradę, belki, postawiono ławy i stoły. Prace wykonał **Marek Kloskowski** MK-Holzbau. Obie firmy otrzymały podziękowania i obrazki na drewnie wykonane przez **Monikę Trawicką**. Potem wszyscy mogli się już bawić na pikniku. Dla dzieci przygotowano dmuchaną zjeżdżalnię, malowanie twarzy, konkursy dla małych i dużych. Smakowity poczęstunek przygotowały też panie z miejscowego KGW.

Na festyn przyszła Ewa Literska z córą Karolinką.

tekst i fot. Danuta Niedzielska

Podziękowania od sołtys odebrał Marek Kloskowski, który także podkreślił duże zaangażowanie Katarzyny Muchy w cale przedsięwzięcie.

Watę cukrową można było otrzymać z rąk Ireny Szczepańskiej.

Na zdjęciu Oliwia Maciejewska, przedstawicielka firmy Sylva.

Pielgrzymka z Orlika do Sanktuarium Matki Bożej w Lourdes

Pod koniec czerwca z Orlika wyruszyła już kolejna autokarowa pielgrzymka szlakiem sanktuariów maryjnych. Pielgrzymi byli nie tylko z Orlika. Pochodzili również z innych miejscowości z Kaszub, a także Warmii, Mazur i Kujaw.

Pielgrzymka rozpoczęła się uroczystą mszą świętą w kaplicy sióstr franciszkanek w Orliku. Modlono się w intencjach polecanych przez osoby, które nie mogły pojechać, oraz w intencji pielgrzymów i ich rodzin, a także o pokój w Ukrainie. Eucharystii przewodniczył i homilię wygłosił ojciec **Arkadiusz Czaja** – organizator pielgrzymki i opiekun duchowy.

Każdego dnia pielgrzymi uczestniczyli w uroczystej mszy świętej. Odwiedzili w kolejności: Sanktuarium Maryjne w Krośnie na Warmii, belgijskie Sanktuarium Matki Bożej w Banneux, Kaplicę Cudownego Medalika w Paryżu, Bazylikę św. Marcina w Tours i Sanktuarium Matki Bożej w Lourdes, które było głównym celem ich wyjazdu. W trakcie pielgrzymki nie zabrakło zwiedzania. W Paryżu pątnicy wybrali się m.in. w rejs statkiem po Sekwanie z widokiem na piękne zabytki starego miasta, a w drodze do Tours oglądali wspaniałe średniowieczne zamki położone w Dolinie Loary. W samym Lourdes przebywali około czterech dni uczestnicząc w uroczystych mszach świętych, także w Grocie Matki Bożej, jak i nabożeństwie różańcowym, które zgromadziło ludzi z całego świata. Z Lourdes pątnicy udali się do Sanktuarium Matki Bożej w La Salette, położonego w Alpach, gdzie też nocowali w klasztorze. Kolejnym punktem wyjazdu było Sanktuarium św. Jana Marii Vianney w Ars. Byli też w Strasburgu, a ostatnie miejsce, które znalazło się na szlaku pielgrzymkowym, to Altötting w Niemczech. Pielgrzymka zakończyła się 9 lipca.

Pielgrzymka trwała dwa tygodnie.

oprac. dtn, fot. nadesłane

REKLAMA/OGŁOSZENIE PŁATNE

Zakład Pogrzebowy
Tadeusza Porożyńskiego
Świadczy usługi całodobowo
Jedyny zakład w regionie wypłacający zasiłek pogrzebowy od ręki!
Chojnice, ul. Gdańska 3
Tel. 52 397-20-47
Tel. kom. 604-755-900

Zatrudnimy pracowników do pracy w Niemczech w przetwórstwie rybnym i ogrodnictwie.
Nie wymagamy znajomości j. niemieckiego.
Kontakt telefoniczny od poniedziałku do piątku w godz. od 9:00 do 13:00
663-626-877

Wyciąg z ogłoszenia o przetargu:

BURMISTRZ MIASTA CHOJNICE, Stary Rynek 1, 89-600 Chojnice, ogłasza przetarg na zbycie nieruchomości niezabudowanej

Nr oferty	Położenie, opis, przeznaczenie terenu	Cena wywoław. zł brutto	Wadium zł/ brutto
8/22	**Chojnice, ul. Lenartowicza/ Miłosza.** Działka nr 5414 o pow. 1032 m², zapisana w KW SL1C/00022613/4. Przeznaczenie: strefa mieszkalnictwa i usług.	**200 000**	10 000

Przetarg ustny nieograniczony odbędzie się w dniu 13 września 2022 r. o godz. 13.00 w sali nr 408 Urzędu Miejskiego w Chojnicach.

Wadium na przetarg należy wpłacić do dnia 7 września 2022 r. na konto Urzędu Miejskiego w Chojnicach w Banku PKO BP SA nr 23 1020 2791 0000 7202 0294 2191, w tytule wpisując: imię i nazwisko oferenta oraz nr oferty. Ogłoszenie o przetargu wywieszono na tablicy informacyjnej w Urzędzie Miejskim w Chojnicach i opublikowano w Biuletynie Informacji Publicznej http:\\bip.miastochojnice.pl\ oraz na stronie internetowej www.miastochojnice.pl. Bliższych informacji udziela Wydział Gospodarowania Nieruchomościami, pok. 609, tel. (52) 397 18 00 wew. 74.

eprasa.pl 837e0c2dce

Cel bliższy – ograniczenie funkcji. Cel dalszy – przejęcie budynku

Na ostatniej sesji radni jednogłośnie przyjęli uchwałę dotyczącą zagospodarowania przestrzennego. W rejonie ulic Dworcowej, Pocztowej i Batorego będą obowiązywały teraz konkretne warunki zabudowy. Ma to być też pierwszy krok do przejęcia przez gminę budynku dawnego zakładu karnego.

Zamiejscowy Krajowy Oddział Zapobiegania Zachowaniom Dyssocjalnym w Czersku.

Gmina Czersk podjęła uchwałę w sprawie miejscowego planu zagospodarowania przestrzennego dla terenu w rejonie ulic Dworcowej, Pocztowej i Batorego w Czersku. – *Ten obszar obejmuje prawie 4 hektary i w zasadzie dla większości tego terenu w tej chwili nie obowiązuje żaden miejscowy plan, czyli inwestowanie odbywa się na podstawie indywidualnie wydawanych decyzji administracyjnych o warunkach zabudowy lub o inwestycjach celu publicznego. Jedynie dwa maleńkie fragmenty mają plany miejscowe, ale są to plany dosyć stare, bo jeden z 1997 roku, a drugi z 2002 roku* – mówiła projektantka **Maria Kiełb-Stańczuk**.

Wyklucza pewne usługi

Teraz po jednogłośnym uchwaleniu przez radę planu zagospodarowania przestrzennego to się zmieni. Obowiązywać będą pewne zasady i nie wszystkie funkcje zabudowy będą możliwe. Dodatkowo plan wyklucza prowadzenie w tym miejscu niektórych usług. – *Ze względu na to, że budynki, które są usytuowane na tym terenie są objęte ochroną konserwatorską, czyli są ujęte w gminnej ewidencji zabytków, to konserwator zabytków narzucił nam tam bardzo szczegółowe zasady dotyczące tego, co z tymi budynkami można zrobić, a czego nie można. Jeśli chodzi o dostępne funkcje, to są to głównie te z zakresu: kultury, a także biurowa, administracyjna czy edukacyjna. Dopuszczone są również budynki mieszkalne zakwaterowania zbiorowego i usługowo-administracyjnego: hotel, internat, schronisko, bursa czy też usługi opieki społecznej. Dopuszczone są także budynki gospodarcze i garaże. Wykluczone są natomiast funkcje zabudowy wielorodzinnej i usługowe funkcje, które mogą być uciążliwe, takie jak: warsztaty samochodowe, blacharskie, lakiernicze czy też o podobnej uciążliwości stacje kontroli samochodów oraz wielopoziomowe garaże. Nie dopuszczamy również usług handlowych, które miałyby powierzchnię sprzedaży powyżej 2 000 metrów kwadratowych* – mówiła Maria Kiełb-Stańczuk.

Chcą przejąć dawne więzienie

Jak zaznaczyła projektantka, pewne kontrowersje może wzbudzać znajdujący się na tym terenie budynek dawnego zakładu karnego. Przyjęcie nowego planu ma przede wszystkim wykluczać pewne funkcje w związku z działalnością ośrodka. – *Jednym z głównych celów, dla którego przystąpiliśmy do opracowania tego planu, było oczywiście uregulowanie przeznaczenia nieruchomości, w której do niedawna funkcjonował zakład karny, a obecnie znajduje się obiekt leczniczy w postaci zamiejscowego Krajowego Oddziału Zapobiegania Zachowaniom Dyssocjalnym. Nie udało się nie dopuścić do uruchomienia tego ośrodka w Czersku, ale plan ten ma na celu, po pierwsze, powstrzymanie przed dalszymi działaniami wymagającymi pozwolenia na budowę i dostosowywaniem tego obiektu do celów, które nie do końca nam, jako radzie, władzom samorządowym czy mieszkańcom odpowiadają. Cel docelowy, dalszy to jest, aby obiekt zaczął znowu służyć mieszkańcom i to ma być pierwszy krok do przejęcia tego obiektu przez gminę. Przed nami na pewno długa i wyboista droga, bo nie stanie się to szybko, ale kiedy już ten plan wejdzie w życie, mam zamiar wystąpić do instytucji państwowych, żeby w perspektywie kilku lat obiekt czy cała nieruchomość, w której znajdował się zakład karny, a teraz – jak jesteśmy zapewniani – tymczasowo znajduje się filia ośrodka, przeszedł na własność gminy i żebyśmy my, jako gmina mogli nim dysponować i wykorzystać go na cele społeczne* – tłumaczył burmistrz **Przemysław Biesek-Talewski**.

Czy muszą zawiesić działalność?

Pytania do planu zagospodarowania przestrzennego mieli radni. **Elwira Bieszke-Binnebesel** zapytała o konsekwencje prawne. – *Czy to spowoduje, że zakład karny nie będzie miał racji bytu z tymi usługami, które obecnie oferuje, czyli pseudozdrowotnymi?* – pytała Bieszke-Binnebesel. W podobnym tonie zwrócił się radny **Maciej Deja**. – *Co będzie z obiektami, które teraz funkcjonują? Chodzi mi o podmioty, które dotychczas legalnie funkcjonowały, a teraz prowadzą te usługi uciążliwe; czy one będą musiały zawiesić swoją działalność, czy będą miały jakieś okresy przejściowe?* – pytał Deja.

Projektantka wyjaśniła, że zgodnie z przepisami ustawy dotychczasowy sposób zagospodarowania i zabudowy może być utrzymany do czasu działań inwestycyjnych, które wymagałyby pozwoleń budowlanych. – *Nowe pozwolenia budowalne muszą być zgodne z przepisami planistycznymi. Nie wpłynęły jednak żadne uwagi, więc ja optymistycznie zakładam, że wszyscy zainteresowani stwierdzili, że zapisy i ustalenia im odpowiadają i nie powodują problemów. Poza tym każdy, kto uzna, że ustalenia planistyczne naruszają jego prawa, może mieć roszczenia w stosunku do miasta, ale musi je opisać i przedstawić, a te w razie sporów są rozstrzygane sądownie* – przyznała Maria Kiełb-Stańczuk.

tekst i fot. Iwona Papierowska

Zalany wóz będzie wiózł?

Jednostka OSP w Złym Mięsie kupuje nowy samochód ratowniczo-gaśniczy za 150 tys. zł. Auto wiele już przeszło, bo brało udział w akcjach na południu Polski i było zalane. Maciej Deja zapewnia jednak, że wóz strażacki przeszedł badania techniczne oraz posiada kompletną dokumentację.

Na ostatniej sesji Rada Miejska w Czersku przekazała 50 tys. zł na zakup samochodu ratowniczo-gaśniczego dla OSP w Złym Mięsie. Zgodnie z ustaleniami drugie tyle ma trafić do strażaków ochotników w przyszłym roku, a brakujące 50 tys. zł druhowie chcą pozyskać od sponsorów i ludzi dobrej woli poprzez sprzedaż cegiełek.

Nowe auto

Obecnie jednostka OSP na swoim wyposażeniu posiada samochód lekki, volkswagen T4, bez środka wodnego czy pianotwórczego. Teraz nadarzyła się okazja, by zakupić nowe auto. Przeglądając oferty, znaleziono bowiem pojazd ratowniczo-gaśniczy z 2001 roku, który posiada miejsce na 2 500 litrów wody, zasobnik środka pianotwórczego, 60 metrów linii szybkiego natarcia oraz autopompę o wydajności 2 400 litrów wody na minutę. Ponadto pojazd jest cały czas w Systemie Wspomagania Dowodzenia PSP, dzięki czemu jest zdatny do służby bez dodatkowych kosztów.

Było zalane

Jak informuje nasz Czytelnik, wspomniane auto wiele już przeszło, bo brało udział w akcjach powodziowych na południu Polski. Druh **Maciej Deja** z OSP w Złym Mięsie wie o tym fakcie. Uspokaja, że samochód przeszedł badania techniczne oraz posiada kompletną dokumentację. – *Pojazd brał udział w ratowaniu ludzi na południu Polski, w momencie zalania silniki były unieruchomione, a strażacy musieli nawet wspiąć się na dach. Sprzedający zapewnił nas jednak, że auto przeszło kompleksowy serwis, zostało między innymi wymienione sprzęgło. Dodatkowo samochód cały czas jest w użytkowaniu* – mówi Maciej Deja. Strażacy ze Złego Mięsa sprawdzili auto i znają jego mankamenty. – *Obejrzeliśmy samochód w naszej jednostce. Są wśród nas strażacy, którzy się znają na naprawie i po kilku godzinach sprawdzania stwierdzili, że warto kupić ten pojazd. Podobne kosztują około 70-100 tys. zł więcej, a w tym wszystko działa. Oczywiście są pewne mankamenty, o których wiemy, ale jesteśmy w stanie naprawić je samodzielnie* – zapewnia Deja.

W poniedziałek strażacy dostarczyli umowę kupna-sprzedaży do Urzędu Miejskiego w Czersku. Jak tylko nastąpi przelew, trafi on do sprzedającego i nowe auto już na stałe wjedzie do jednostki w Złym Mięsie. W międzyczasie druhowie planują także rozpocząć akcję ze sprzedażą cegiełek. Strażacy liczą na wsparcie ludzi dobrej woli i mają nadzieję, że uda się uzbierać brakującą kwotę.

Iwona Papierowska

REKLAMA

eprasa.pl 837e0c2dce

Święto wsi z kapustą w roli głównej

Koła gospodyń wiejskich przygotowały ciekawe aranżacje swoich stoisk.

Mateusz Spelbert główkę kapusty rzucił na odległość 14,80 m.

Do Łęga przyjechali m.in. mieszkańcy Rytla, Kamila Gauza i Marcin Kujawa z dziećmi, Marcelem i Marceliną.

Za nami XII edycja Łęskich Kapuśniaków, a wraz z nią Ogólnopolski Rzut Kapustą o Puchar Sołtysa Łęga czy koncert zespołu Pogwizdani. Impreza odbyła się w sobotę.

Na biorących udział w święcie Łęga czekał cały szereg zabaw i konkurencji. Ducha rywalizacji można było poczuć w trakcie Grand Prix w Siatkówce Plażowej o Puchar Burmistrza Czerska, w którym triumfowali **Andrzej Kruczkowski** i **Jakub Chmiel** ze Świecia, czy Ogólnopolskiego Rzutu Kapustą o Puchar Sołtysa Łęga. W drugich z wymienionych zawodów udział wzięło 58 osób, w tym 42 mężczyzn. Najdalej główką kapusty rzucił **Paweł Lewinski**, który osiągnął wynik 18,9 m. Wśród pań najlepiej poszło **Małgorzacie Kropidłowskiej**, która rzuciła kapustą na odległość 9,30 m. W trakcie imprezy rozstrzygnięto także konkurs na największą kapustę. Takową wyhodował **Leon Mikurenda** z Brzeźna. Jeśli chodzi o dekoracje z kapusty, w kategorii dorosłych jury najlepiej oceniło **Zdzisławę Szydłowską**. W kategorii dzieci triumfował **Kaspian Guth**. Rywalizowały też koła gospodyń wiejskich, których pyszności w trakcie imprezy można było nabyć za symboliczną opłatą. W konkursie na najlepszą potrawę, pasztecik z kapustą, pierwsze miejsce zajęły ex aequo: KGW „Łężanki", KGW Klaskawa, KGW Sołectwo Łąg-Kolonia. Grand Prix przypadło w udziale KGW Klaskawa, a wraz z nim taniec przy kiszeniu kapusty. W trakcie imprezy nie zabrakło pokazu strażackich umiejętności, ale i występów artystycznych. Zatańczyła grupa taneczna MASK z Domu Kultury w Łęgu, zaprezentował się Grzegorz Niemczyk a następnie zespół Pogwizdani, który łączy tradycyjne góralskie melodie z współczesnym brzmieniem i ciekawymi aranżacjami. Imprezę zakończyła zabawa taneczna z DJ-em.

tekst i fot. Agata Wiśniewska

Zdzisława Szydłowska z kapusty wyczarowała piękny bukiet kwiatów.

Kaspian Guth ze swoim ludkiem z kapusty zajął pierwsze miejsce w konkursie na dekorację w kategorii dzieci.

Grand Prix w drodze losowania zdobyło KGW Klaskawa.

Najdalej rzucający główką kapusty. Po prawej zwycięzca konkursu Paweł Lewinski.

Antek i Janek Kufel oraz ich tata Wojciech, starali się posłać główkę kapusty jak najdalej.

Pierwsza trójka kobiet w rzucie kapustą w towarzystwie sołtysa Łęga Andrzeja Koseckiego.

Jarosław Schumacher prowadził konkurs rzutu kapustą, wyniki spisywała Anna Redzimska.

eprasa.pl 837e0c2dce

Na kocyku o karmieniu piersią i nie tylko

W piątek późnym popołudniem w parku Tysiąclecia odbył się Piknik Karmisfery. W ten sposób grupa wsparcia dla mam zwieńczyła obchody Światowego Tygodnia Karmienia Piersią.

Pamiątkowa fotografia uczestników piniku.

Gabriela Solecka z córeczką Zuzanną.

Światowy Tydzień Karmienia Piersią trwał od 1 do 7 sierpnia i za sprawą Karmisfery, lokalnej grupy wsparcia mam, został też zaakcentowany w Chojnicach. – *Przez ten tydzień na różny sposób promowaliśmy karmienie piersią. Odbyły się warsztaty dotyczące karmienia naturalnego, otworzyliśmy wystawę fotografii na Starym Rynku pn. „Chojnice karmią piersią". Poza tym spotkała się nasza grupa wsparcia* – podsumowała **Alina Pasionek-Sikora,** dietetyczka i jedna z dwóch twarzy Karmisfery. Druga, **Dominika Daszkiewicz-Dykiert** informowała, że spotkania grupy wsparcia odbywają się cyklicznie, w pierwszy czwartek miesiąca. – *Podczas nich mamy mają okazję w sprzyjającym towarzystwie wymienić się doświadczeniami, nie będąc oceniane, a przy okazji skorzystać z porad specjalistów* – powiedziała promotorka karmienia piersią. I w trakcie piątkowego pikniku była możliwość porozmawiania z dietetyczką, promotorką karmienia naturalnego czy doradcą noszenia chusty. W miejskim zieleńcu pojawiły się całe rodziny. Nie zabrakło małej wojowniczki z Waldowa, **Zosi Szcześniewskiej** chorującej na SMA. Do wsparcia zbiórki na leczenie dziewczynki zachęcała jej mama. Na dzieci czekały animacje i zabawy. Chwilę ze swoimi najbliższymi można było uwiecznić podczas sesji zdjęciowej, a przed nawet przypudrować nosek. Organizatorki wydarzenia o wszystko zadbały.

tekst i fot. Agata Wiśniewska

Z zaproszenia na piknik skorzystała m.in. rodzina państwa Stoltmann i Łosin.

Dominika Daszkiewicz-Dykiert z dziećmi i Alina Pasionek-Sikora.

O walce o zdrowie Zosieńki, czyli zbiórce na najdroższy lek świata, mówiła mama dziewczynki zmagającej się z SMA, Magdalena Szcześniewska.

OGŁOSZENIE PŁATNE

Wyciąg z ogłoszenia o przetargu: BURMISTRZ MIASTA CHOJNICE, Stary Rynek 1, 89-600 Chojnice, ogłasza

1. Kolejny przetarg na sprzedaż nieruchomości niezabudowanych przeznaczonych na zabudowę jednorodzinną, zapisanych w KW SL1C/00030257/9 wraz z udziałem w drodze stanowiącej działkę o nr ewid. 4608/96 o pow. 1 332 m², zapisanej w KW SL1C/00056213/7. Przeznaczenie: teren zabudowy mieszkaniowej jednorodzinnej. Burmistrz Miasta Chojnice wyraził zgodę na wykonywanie na działce nr 4608/96 sieci uzbrojenia terenu.

Nr oferty	Położenie, opis, przeznaczenie terenu	Cena wywoław zł brutto	Wadium zł/ brutto
49/21	**Chojnice, ul. Bytowska/ Koziołka Matołka.** Działka nr 4608/51 o pow. 615 m² wraz z udziałem do 615/6617 części w działce drogowej	**105 000**	6 000
51/21	**Chojnice, ul. Bytowska/ Koziołka Matołka.** Działka nr 4608/53 o pow. 700 m² wraz z udziałem do 700/6617 części w działce drogowej	**120 000**	6 000
52/21	**Chojnice, ul. Bytowska/ Koziołka Matołka.** Działka nr 4608/54 o pow. 593 m² wraz z udziałem Do 593/6617 części w działce drogowej. Przy granicy działki przebiega napowietrzna linia sieci energetycznej SN 15kV.	**101 000**	6 000
53/21	**Chojnice, ul. Bytowska/ Koziołka Matołka.** Działka nr 4608/55 o pow. 744 m² wraz z udziałem do 744/6617 części w działce drogowej. Przy granicy działki przebiega napowietrzna linia sieci energetycznej SN 15kV.	**127 000**	7 000
54/21	**Chojnice, ul. Bytowska/ Koziołka Matołka.** Działka nr 4608/56 o pow. 1064 m² wraz z udziałem do 1064/6617 części w działce drogowej. Przy granicy działki przebiega napowietrzna linia sieci energetycznej SN 15kV.	**181 000**	10 000

Przetarg ustny nieograniczony odbędzie się w dniu 13 września 2022 r. o godz. 10.00 w sali nr 408 Urzędu Miejskiego w Chojnicach.

2. Kolejny przetarg na sprzedaż nieruchomości niezabudowanych przeznaczonych na zabudowę jednorodzinną, zapisanych w KW SL1C/00030257/9 wraz z udziałem w drodze stanowiącej działkę o nr ewid. 4608/95 o pow. 1 001 m², zapisanej w KW SL1C/00030257/9. Przeznaczenie: teren zabudowy mieszkaniowej jednorodzinnej. Burmistrz Miasta Chojnice wyraził zgodę na wykonywanie na działce nr 4608/95 sieci uzbrojenia terenu.

Nr oferty	Położenie, opis, przeznaczenie terenu	Cena wywoław zł brutto	Wadium zł/ brutto
59/21	**Chojnice, ul. Bytowska/ Pana Kleksa.** Działka nr 4608/43 o pow. 777 m² wraz z udziałem do 777/5457 części w działce drogowej	**133 000**	7 000
60/21	**Chojnice, ul. Bytowska/ Pana Kleksa.** Działka nr 4608/44 o pow. 690 m² wraz z udziałem do 690/5457 części w działce drogowej	**118 000**	6 000
61/21	**Chojnice, ul. Bytowska/ Pana Kleksa.** Działka nr 4608/45 o pow. 625 m² wraz z udziałem do 625/5457 części w działce drogowej	**107 000**	6 000
62/21	**Chojnice, ul. Bytowska/ Pana Kleksa.** Działka nr 4608/46 o pow. 764 m² wraz z udziałem do 764/5457 części w działce drogowej. Przy granicy działki przebiega napowietrzna linia sieci energetycznej SN 15kV.	**130 000**	7 000
63/21	**Chojnice, ul. Bytowska/ Pana Kleksa.** Działka nr 4608/47 o pow. 754 m² wraz z udziałem do 754/5457 części w działce drogowej. Przez działkę przebiega napowietrzna linia sieci energetycznej SN 15kV.	**129 000**	7 000
66/21	**Chojnice, ul. Bytowska/ Pana Kleksa.** Działka nr 4608/50 o pow. 684 m² wraz z udziałem do 684/5457 części w działce drogowej	**117 000**	6 000

Przetarg ustny nieograniczony odbędzie się w dniu 13 września 2022 r. o godz. 10.30 w sali nr 408 Urzędu Miejskiego w Chojnicach.

3. Kolejny przetarg na sprzedaż nieruchomości niezabudowanych przeznaczonych na zabudowę jednorodzinną, zapisanych w KW SL1C/00030257/9 wraz z udziałem w drodze stanowiącej działkę o nr ewid. 4608/94 oraz w działce o nr ewid. 4608/15 o łącznej pow. 3 204 m², zapisanej w KW SL1C/00056051/3. Przeznaczenie: teren zabudowy mieszkaniowej jednorodzinnej. Burmistrz Miasta Chojnice wyraził zgodę na wykonywanie na działkach nr 4608/15 i 4608/94 sieci uzbrojenia terenu.

Nr oferty	Położenie, opis, przeznaczenie terenu	Cena wywoław zł brutto	Wadium zł/ brutto
67/21	**Chojnice, ul. Bytowska/ Jacka i Agatki.** Działka nr 4608/42 o pow. 857 m² wraz z udziałem do 857/14112 części w działce drogowej	**146 000**	8 000
68/21	**Chojnice, ul. Bytowska/ Jacka i Agatki.** Działka nr 4608/41 o pow. 690 m² wraz z udziałem do 690/14112 części w działce drogowej. Na gruncie znajdują się wody powierzchniowe.	**118 000**	6 000
69/21	**Chojnice, ul. Bytowska/ Jacka i Agatki.** Działka nr 4608/40 o pow. 750 m² wraz z udziałem do 750/14112 części w działce drogowej. Na gruncie znajdują się wody powierzchniowe.	**128 000**	7 000
70/21	**Chojnice, ul. Bytowska/ Jacka i Agatki.** Działka nr 4608/39 o pow. 830 m² wraz z udziałem do 830/14112 części w działce drogowej. Na gruncie znajdują się wody powierzchniowe. Przez działkę przebiega napowietrzna linia sieci energetycznej SN 15kV.	**142 000**	8 000
71/21	**Chojnice, ul. Bytowska/ Jacka i Agatki.** Działka nr 4608/38 o pow. 715 m² wraz z udziałem do 715/14112 części w działce drogowej. Przy granicy działki przebiega napowietrzna linia sieci energetycznej SN 15kV.	**122 000**	7 000
72/21	**Chojnice, ul. Bytowska/ Jacka i Agatki.** Działka nr 4608/37 o pow. 742 m² wraz z udziałem do 742/14112 części w działce drogowej	**127 000**	7 000
74/21	**Chojnice, ul. Bytowska/ Jacka i Agatki.** Działka nr 4608/35 o pow. 510 m² wraz z udziałem do 510/14112 części w działce drogowej	**87 000**	5 000
79/21	**Chojnice, ul. Bytowska/ Jacka i Agatki.** Działka nr 4608/16 o pow. 961 m² wraz z udziałem do 961/14112 części w działce drogowej	**164 000**	9 000
80/21	**Chojnice, ul. Bytowska/ Jacka i Agatki.** Działka nr 4608/14 o pow. 1 115 m² wraz z udziałem do 1115/14112 części w działce drogowej	**190 000**	10 000
81/21	**Chojnice, ul. Bytowska/ Jacka i Agatki.** Działka nr 4608/13 o pow. 1 039 m² wraz z udziałem do 1039/14112 części w działce drogowej. Przez działkę przebiega napowietrzna linia sieci energetycznej SN 15kV.	**177 000**	9 000
82/21	**Chojnice, ul. Bytowska/ Jacka i Agatki.** Działka nr 4608/92 o pow. 628 m² wraz z udziałem do 628/14112 części w działce drogowej. Przez narożnik działki przebiega napowietrzna linia sieci energetycznej SN15kV.	**107 000**	6 000
85/21	**Chojnice, ul. Bytowska/ Jacka i Agatki.** Działka nr 4608/89 o pow. 655 m² wraz z udziałem do 655/14112 części w działce drogowej	**112 000**	6 000

Przetarg ustny nieograniczony odbędzie się w dniu 13 września 2022 r. o godz. 11.00 w sali nr 408 Urzędu Miejskiego w Chojnicach

4. Kolejny przetarg na sprzedaż nieruchomości niezabudowanych przeznaczonych na zabudowę jednorodzinną, zapisanych w KW SL1C/00030257/9 wraz z udziałem w drodze stanowiącej działkę o nr ewid. 4608/93 o pow. 2 077 m², zapisanej w KW SL1C/00056132/5. Przeznaczenie: teren zabudowy mieszkaniowej jednorodzinnej. Burmistrz Miasta Chojnice wyraził zgodę na wykonywanie na działce 4608/93 sieci uzbrojenia terenu.

Nr oferty	Położenie, opis, przeznaczenie terenu	Cena wywoław zł brutto	Wadium zł/ brutto
88/21	**Chojnice, ul. Bytowska/ Bolka i Lolka.** Działka nr 4608/88 o pow. 710 m² wraz z udziałem do 710/10426 części w działce drogowej	**121 000**	7 000
90/21	**Chojnice, ul. Bytowska/ Bolka i Lolka.** Działka nr 4608/86 o pow. 865 m² wraz z udziałem do 865/10426 części w działce drogowej	**148 000**	8 000
91/21	**Chojnice, ul. Bytowska/ Bolka i Lolka.** Działka nr 4608/12 o pow. 1 061 m² wraz z udziałem do 1061/10426 części w działce drogowej. Przez działkę przebiega napowietrzna linia sieci energetycznej SN 15kV.	**181 000**	10 000
92/21	**Chojnice, ul. Bytowska/ Bolka i Lolka.** Działka nr 4608/11 o pow. 663 m² wraz z udziałem do 663/10426 części w działce drogowej	**113 000**	6 000
100/21	**Chojnice, ul. Bytowska/ Bolka i Lolka.** Działka nr 4608/83 o pow. 691 m² wraz z udziałem do 691/10426 części w działce drogowej	**118 000**	6 000
101/21	**Chojnice, ul. Bytowska/ Bolka i Lolka.** Działka nr 4608/84 o pow. 961 m² wraz z udziałem do 961/10426 części w działce drogowej	**164 000**	9 000

Przetarg ustny nieograniczony odbędzie się w dniu 13 września 2022 r. o godz. 11.30 w sali nr 408 Urzędu Miejskiego w Chojnicach. Wadia na przetargi należy wpłacić do dnia 7 września 2022 r. na konto Urzędu Miejskiego w Chojnicach w Banku PKO BP SA nr 23 1020 2791 0000 7202 0294 2191, w tytule wpisując: imię i nazwisko oferenta oraz nr oferty. Ogłoszenie o przetargu wywieszono na tablicy informacyjnej w Urzędzie Miejskim w Chojnicach i opublikowano w Biuletynie Informacji Publicznej http:\\bip.miastochojnice.pl\oraz na stronie internetowej www.miastochojnice.pl. Bliższych informacji udziela Wydział Gospodarowania Nieruchomościami, pok.609, tel. (52) 397 18 00 wew. 74.

eprasa.pl 837e0c2dce

Noc poezją i prozą płynąca

Za nami XXVII edycja Chojnickiej Nocy Poetów. Na scenie Fosy Miejskiej gościli aktorzy filmowi i teatralni oraz lokalni artyści, którzy zaprezentowali swoją interpretację znanych dzieł literackich i autorskie kompozycje. Tegoroczne wydarzenie upłynęło pod znakiem twórczości Tadeusza Różewicza oraz prozy i poezji okresu romantyzmu.

Paweł Ruszkowski z zespołem wykonał 12 utworów inspirowanych polską i europejską piosenką literacką.

Marta Kurzak recytowała twórczość Tadeusza Różewicza.

Poezję Cypriana Kamila Norwida zaprezentowali publice Piotr Cyrwus oraz Maja Berełkowska.

Zwycięzcą konkursu „O Srebrny Kluczyk" został Mateusz Brucki.

Olgierd Łukaszewicz wystąpił z programem „W Hołdzie Romantykom".

Sobotnie spotkanie ze sztuką rozpoczęło się od występów laureatów konkursu Jednego Wiersza oraz laureatek wojewódzkiego etapu Ogólnopolskiego Konkursu Recytatorskiego z naszego regionu – **Kingi Kiedrowskiej**, **Małgorzaty Szmaglinskiej** oraz **Zofii Kosobuckiej**. W trakcie wydarzenia rozstrzygnięto również Ogólnopolski Konkurs Poetycki Jednego Wiersza. Główna nagroda, czyli Srebrny Kluczyk, powędrowała w tym roku do **Mateusza Bruckiego** ze Starogardu Gdańskiego.

Uczta dla ucha i duszy

Następnie sceną zawładnęli aktorzy i muzycy. **Marta Kurzak** zabrała widownię w podróż po świecie poezji **Tadeusza Różewicza**, natomiast **Paweł Ruszkowski** z zespołem zaserwowali publice istną ucztę dla ucha i duszy. Ich autorski występ o nazwie „Absencja" spotkał się z ciepłym odbiorem słuchaczy i wywołał owacje na stojąco.

Podczas tegorocznego wydarzenia królowała też twórczość polskich romantyków: **Adama Mickiewicza**, **Juliusza Słowackiego** i **Cypriana Kamila Norwida**. Z ich interpretacją zmierzyli się aktorzy **Olgierd Łukaszewicz**, **Piotr Cyrwus** i **Maja Berełkowska**. Jedną z większych atrakcji wieczoru był ponadto występ sióstr z Leśna, czyli zespołu Pierwiastek z Trzech, znanego m.in. z występów w programie The Voice of Poland.

Wystąpili znani i lubiani

Wiersze polskich autorów można było też usłyszeć w muzycznej aranżacji zaserwowanej przez znanych i lubianych muzyków: **Tymona Tymańskiego**, **Limboskiego**, **Ernesta Staniaszka** i **Michała Sołtana**. Impreza trwała do późnych godzin nocnych i, jak co roku, przyciągnęła tłumy miłośników sztuki.

tekst i fot.
Anna Piętaszewska

Koncert zespołu Pierwiastek z Trzech przyciągnął tłumy słuchaczy.

REKLAMA

eprasa.pl 837e0c2dce

Cennik ogłoszeń drobnych ważny od 1.01.2013 r.

Ceny ogłoszeń drobnych: zwykłe: do 20 słów – **8 zł**, do 30 słów – **16 zł**, do 40 słów – **24 zł**; **pogrubione**: do 20 słów – **16 zł**, do 30 słów – **32 zł**, do 40 słów – **48 zł**. **Ogłoszenia „wiadomość w redakcji”**: cena ogłoszenia+6 zł

Użycie na początku ogłoszenia znaku, litery, przedrostka lub słowa niezwiązanego merytorycznie z ogłoszeniem i mającego na celu zmianę alfabetycznej pozycji ogłoszenia w danej rubryce skutkuje **potrojeniem** ceny ogłoszenia. Ostateczną decyzję, czy takie użycie ma miejsce, podejmuje redakcja.

Osoba, która składa zlecenie na reklamę lub ogłoszenie drobne w „Tygodniku Tucholskim” lub „Czasie Chojnic” zobowiązuje się do przestrzegania „Regulaminu przyjmowania reklam i ogłoszeń w „Tygodniku Tucholskim” i „Czasie Chojnic”. Treść regulaminu dostępna w redakcji.

Cennik na ogłoszenia drobne może nie uwzględniać promocji trwających okresowo w poszczególnych tygodnikach.

Ogłoszenia drobne do bieżącego numeru przyjmujemy **do wtorku do godziny 16.00**. Można też je dostarczyć do jednego z naszych punktów przyjmowania ogłoszeń drobnych. Termin przyjmowania ogłoszeń do bieżącego numeru w poszczególnych punktach (poza redakcjami gazet) może się różnić (zwykle ogłoszenie trzeba dostarczyć do wtorku do godziny 12.00). ***Redakcja zastrzega sobie możliwość odmowy przyjęcia ogłoszenia bez podania przyczyny.***

Punkty przyjmowania ogłoszeń drobnych:

Powiat chojnicki – Chojnice: Redakcja „Czasu Chojnic”, ul. Kręta 4; **Brusy**: Krystyna Chabowska, ul. Młyńska 13.

Powiat tucholski – Tuchola: Redakcja „Tygodnika Tucholskiego”, ul. Karasiewicza 3; **Gostycyn**: GS „SCh” sklep nr 7, Carrefour Express, ul. Bydgoska 17; **Śliwice**: sklep wielobranżowy „Sabina”, ul. Dworcowa 4; **Bysław**: sklep p. Krzyżelewskiego, ul. Główna 61; **Kęsowo**: sklep „Farmer”, ul. Główna 17; **Żalno**: sklep „Farmer”, ul. Starowiejska 8; **Legbąd:** sklep p. Wolińskiego, ul. ks. Chudzińskiego 5a.

Ogłoszenia przyjmujemy także przez SMS-a. Należy wysłać SMS-a pod numer **79567** o treści **anons** i **podać po spacji treść ogłoszenia**. Prefiks anons jest obowiązkowy i wlicza się w długość SMS-a. Jeden SMS to **maksymalnie 160 znaków**. Ogłoszenie ukaże się jednorazowo w „Czasie Chojnic” i „Tygodniku Tucholskim”. Opłata **9 zł+VAT (11,07 zł)**.

Praca

Dam pracę

- Zatrudnię pracownika do pracy w gospodarstwie rolnym w Wielkiej Komorzy, produkcja roślinna. Wymagania: prawo jazdy kat. T lub B+E, znajomość obsługi maszyn, dyspozycyjność, uczciwość. Oferuję pracę przez cały rok oraz umowę o pracę. Warunki i czas pracy do uzgodnienia, 692-474-764
- Zlecę rozbiórkę drewnianej szopy i pocięcie jej na opał, Tuchola, 503-714-430

Szukam pracy

- Oferuję usługi cięcia, rąbania i układania drewna. Koszenie trawników oraz ogólne sprzątanie posesji, np. po budowie, zapraszam do kontaktu, 783-617-260

Nieruchomości – Lokale

Sprzedam

- Część domu 200 m² (poddasze – inny właściciel), media oddzielne, działka ogrodzona 3000 m², dwa garaże, +48 729-389-539
- Dom letniskowy 2-piętrowy w Charzykowych, murowany, z balkonami, 7 pokoi, widok na jezioro, tel. (52) 395-18-17
- Dom w Konarzynach, 115 m², działka 1900 m², 726-858-022
- Dom wolnostojący, 48 m², z miejscem parkingowym, w centrum Tucholi, sprzedam lub zamienię na dom na wsi, tel. 661-534-060
- Działka 600 m², w centrum wsi Żalno, gmina Kęsowo, 0048 575-675-079
- Działka budowlana 1200 m², osiedle Mickiewicza, Tuchola, 602-122-118
- Działka rekreacyjna z pozwoleniem na budowę o powierzchni 4200 m², w Cisinach, za kwotę 80.000 zł, tel. 698-616-553
- Mieszkanie 58 m², w bloku, Chojnice, ul. Młodzieżowa, 3 pokoje, III piętro, 299.000 zł, 720-223-322
- Mieszkanie własnościowe, 48,6 m² w Tucholi, al. LOP, więcej informacji pod numerem telefonu 609-208-216

Kupię

- Działki rolne, budowlane w okolicach Chojnic, Tucholi, Sępólna Krajeńskiego kupię, płacę gotówką, 720-223-322
- Mieszkanie, garaż za gotówkę w Chojnicach (okolicy), Tucholi lub Człuchowie, 889-949-658

Oddam w najem

- Dom 78 m², Chojnice, wynajmę, dla rodziny, maks. 5 osób, ogródek, działka 800 m², 2300 zł miesięcznie + media, 720-092-092
- **Gdańsk – Przymorze, do wynajęcia mieszkanie, 2 pokoje, do 4 osób, 200 zł za dobę, blisko morza, molo Brzeźno, 780-151-020**
- Kawalerka i mieszkanie 2-pokojowe, aneks kuchenny, łazienka, przedpokój, Chojnice, 513-018-798

Poszukuję do wynajęcia

- Wezmę w dzierżawę grunty orne w celach rolniczych – Cekcyn, Wełpin, Bysław – atrakcyjny czynsz dzierżawny, tel. 783-240-704
- Wezmę w dzierżawę grunty orne, Zalesie, Suminy, Zamarte oraz okolica, do 1500 zł/ha, 603-482-376
- Wezmę w dzierżawę ziemię rolną w okolicy Wielkiej Kloni, 2500 zł za ha, płatne przed wejściem na pole, 664-863-495

Kupno

- Banknoty, monety, żetony, pocztówki itp. Kupię lub wymienię, wycena gratis, tel. 660-665-965
- Knury, maciory kupię, odbiór z gospodarstwa, 725-804-742
- Kupię każdy stan i rodzaj poroża, zrzuty, trofea itp., atrakcyjne ceny, tel. 607-789-471
- **Maciory, knury kupię, odbiór z gospodarstwa, waga, tel. 888-302-750**
- Prasę kostkującą sipma Z224/1, famarol, claas, welger, john deere, prasę rolującą metal-fach, claas rollant 42, 44, 46, 62, 66, 250, arobale, welger, krone, john deere, carraro, morra, vicon, deuzh-fahr, greenland. Kombajn anna, bolko, volvo, pół zawieszany do ciągnika Z-020, 535-057-230
- Przyczepkę samochodową do remontu kupię, 889-621-334
- Skupujemy bydło: byk do 14,00 zł/kg, jałówka do 13,00 zł/kg, krowa do 11,00 zł/kg, (52) 332-30-88, 606-167-635
- Traktor C340, C355, C360, T25 lub inne, 667-147-460
- Ubojnia prowadzi skup bydła rzeźnego i wybrakowanego oraz sprzedaż cieląt, możliwość rozliczenia WBC, płatne gotówką + VAT lub przelew, 663-187-932
- Zboże kupię – pszenica, jęczmień, żyto, pszenżyto, minimum 18 t, 889-009-469
- Zboże paszowe (żyto, pszenżyto, pszenica, owies), od 1200 zł do 1500 zł/t oraz słoma, tel. 692-411-362

Różne

- Biuro Matrymonialno-Partnerskie Serduszka Dwa, fotooferty osób od 24 do 80 lat, zapraszamy. Biuro czynne 10.00-18.00. tel. 883-783-782
- **Biuro Tłumaczeń – wszystkie języki europejskie + inne (44), Sępólno Kraj., Nowy Rynek 8 (8-16.30), (52) 388-37-38, 602-739-670, grametwm@wp.pl**

Reklama

eprasa.pl 837e0c2dce

- Pani z Ukrainy przyjmie lub kupi wyposażenie kuchni (meble, lodówka, pralka, kuchenka gazowa) oraz łóżko, Tuchola, 886-928-040
- **Zwrot podatku + zasiłki: Austria, Anglia, Belgia, Dania, Irlandia, Holandia, Niemcy. Sępólno Kraj., Nowy Rynek 8, 602-739-670, grametwm@wp.pl**

Usługi

- Abc Adaptacja, aranżacja, budowlano-remontowe usługi, dekarstwo, docieplanie, elewacje, gładzie, poddasza, podwieszane sufity, ścianki działowe, płoty, papa termozgrzewalna, od A-Z, 576-825-339
- Altany, więźby, pokrycia dachowe, krycie termopapą, domy z drewna, wiązary dachowe, balkony wiszące, tarasy, balustrady i płoty drewniane, 608-156-419
- Budowa domów od podstaw i innych budynków, remonty, modernizacja obiektów, prace wykończeniowe, instalacje hydrauliczne, instalacje elektryczne i pomiary, 508-186-179
- Elektryk, 602-338-356
- Kominki, montaż, obudowy. Grodzenie posesji. Wkłady kominowe, blacha kwaso-, żaroodporna, wykończenia wnętrz. Schody. Docieplanie poddaszy, 664-636-540
- Koszenie traw, Faktura VAT, tel. 604-498-054
- Prace wyburzeniowe, cięcie asfaltu, betonu i zagęszczanie gruntu, 601-927-172
- **Serwis kotłów olejowych i gazowych, Waldemar Karwasz, 89-520 Gostycyn, Piła, ul. Brzozowa 2, 660-543-048**
- **Stopnie schodowe, dąb 100-140 zł, jesionowe 120 zł, wym. 1000x300x40, tralki, poręcze, słupy, Śliwice, tel. 662-337-924**
- Suszenie kukurydzy, Wielka Komorza, 692-474-764
- Telebim w Cekcynie przyjmie reklamę, tel. 572-945-980
- Usługi budowlane, stany surowe, konstrukcje dachowe, ocieplenia i elewacje, 602-599-148, 504-231-111
- Usługi ogrodnicze: formowanie żywopłotu, koszenie trawników, wycinka drzew na posesji (również trudnych), cięcie opału, usługi łuparką, 724-945-489
- Usługi zduńskie, tel. 665-614-957

informator medyczny

GASTROLOG
Artur Sołtysiak
specjalista gastrologii i chirurgii ogólnej
KOLONOSKOPIA I GASTROSKOPIA
(możliwość znieczulenia w analgosedacji), drobne zabiegi chirurgiczne.
ul. Mickiewicza 39, Chojnice,
kom. 660 909 190,
rejestracja: 52 565 53 33, 604 798 239

GABINET PRYWATNY
dr n. med. Łukasz Pokrywka
SPECJALISTA UROLOG
poniedziałek, czwartek 15.00-18.00
Tuchola, ul. Piastowska 5/11
rejestracja tel. 660 217 848
pon.-pt. w godz. 12.00-15.00

Lek. dermatolog
Jadwiga Barczyk
tel. kom. 606 28 66 33
przyjmuje w Gostycynie, ul. Pilska 22.
Wskazana rejestracja telefoniczna

auris med BEZPŁATNE BADANIA SŁUCHU
APARATY SŁUCHOWE
refundacja z NFZ
poniedziałek, wtorek, czwartek 9.00-17.00
Tuchola, ul. Dworcowa 2
tel. 506-130-566

REUMATOLOG
lek. med. Agnieszka Pajdak
Specjalista Reumatologii i Chorób Wewnętrznych
Chojnice, ul. Wiśniowa 1a (przych. Therapeutica)
tel. kom. 602 312 200, 532 163 168
Przyjmuje we wtorki od godz. 14.00

GABINET UROLOGICZNY
lek. Bartosz Brzoszczyk
Miejskie Centrum Lekarskie
ul. Świecka 27, Tuchola
przyjmuje poniedziałek 17.00-20.00
rejestracja tel. 52 33 433 44
pon.-pt. w godz. 8.00-18.00

SONUS-MED Mariola Gwizdała
Aparaty słuchowe, badanie słuchu
• dobór i sprzedaż aparatów słuchowych
• badanie słuchu • wizyty domowe
• ABR, otoemisja, terapia szumów usznych
• baterie • refundacja NFZ, PCPR, PFRON
piątek 9.00-17.00 tel. 504 298 407
TUCHOLA, ul. Świecka 53/2

GABINET GASTROLOGICZNY
GASTROSKOPIA Piotr Drobiński
specjalista gastroenterologii i chorób wewnętrznych
CHOJNICE, UL. MICKIEWICZA 39
tel. 512 045 075
rejestracja tel. 52 56 55 333, 604 798 239

Prywatny Gabinet
Chirurgii Urazowo-Ortopedycznej
lek. med. Mikołaj Romańczuk
ul. Drzymały 33, Chojnice
(Przychodnia Nova)
Przyjmuje w poniedziałki od godz. 14.30
Rejestracja tel. 52 506-53-11

Osoby związane ze służbą zdrowia, które chcą zareklamować swoje usługi i zaistnieć w naszym powiatowym „Informatorze medycznym" prosimy o kontakt z redakcją:
w Tucholi – tel. 52 33 630 50,
lub w Chojnicach – tel. 52 39 673 49

LEKARZ ENDOKRYNOLOG
Katarzyna Blatch
GABINET PRYWATNY
Tuchola, ul. Nowodworskiego 3d
rejestracja: tel. 660 525 259
Zajmuję się między innymi takimi schorzeniami, jak:
• choroby tarczycy i przytarczyc,
• zaburzenia miesiączkowania, diagnostyka niepłodności,
• andrologia, zaburzenia spermatogenezy, niedobór testosteronu,
• choroby przysadki,
• hiperprolaktynemia,
• nadmierne owłosienie,
• osteoporoza,
• choroby nadnerczy,
• farmakologiczne leczenie otyłości i zaburzeń metabolicznych.

UROLOG, ANDROLOG
lek. Dariusz Krzemień
Chojnice,
ul. Mickiewicza 39,
tel. 604 798 239
Schorzenia: układu moczowego, prostaty, impotencja, niepłodność męska, nietrzymanie moczu.

Motoryzacja

Sprzedam

- Alufelgi z oponami, 4 szt., 16 cali, hak, do alfy romeo, brama garażowa, duża, plandeka na stelażu nierdzewnym, 601-927-172
- Audi A6 2.0 TDI 170 KM (2010), 210.000 km, granatowy metalik, kombi, nawigacja, elektryka, alufelgi, serwisowany, sprowadzony, opłacony, Tuchola, 500-862-466
- **Auto-kasacja C-53. Demontaż pojazdów uszkodzonych, powypadkowych. Odbiór własnym transportem. Auto-szrot, sprzedaż części używanych, Wielki Konopat k. Świecia, kasacjaswiecie@wp.pl, (52) 332-46-98, 605-112-448**
- BMW seria 1 F21 1.6 B (2013), 80.000 km, niebieski metalik, klimatyzacja, elektryka, jak nowy, zarejestrowany, Tuchola, 500-862-466
- Fiat ducato 2.3 D (2013), 410.000 km, biały, blaszak, stan bdb., 506-191-801
- Ford mondeo III kombi 2.0 TDCI (2006), 130 KM, pełne wyposażenie, podgrzewane, skórzane fotele, alufelgi, na części, podgrzewana szyba, 601-927-172
- Mercedes klasa R 3.0, pierwsza rejestracja grudzień 2009; audi A8 D2 quatro, 2002, 180 KM, 603-396-262
- Opel astra J 1.6 CDTI (2014), 78.000 km, czarny metalik, kombi, klimatyzacja, elektryka, nawigacja, nowe opony, sprowadzony, opłacony, Tuchola, 500-862-466
- Opel astra 1.7 CDTI (2011), 320.000 km, kombi, bezwypadkowy, kupiony w polskim salonie, 18.500 zł, 603-490-934
- Opel meriva 1.4 B 140 KM (2012), 94.000 km, szary metalik, klimatyzacja, elektryka, serwisowany, stan idealny, sprowadzony, opłacony, Tuchola, 500-862-466
- Seat ibiza 1.2 B (2007), oryginalny przebieg 90.000 km, 3-drzwiowy, sprowadzony, 6500 zł, 606-280-837
- VW golf VI 1.4 MPI 2009, model 2010, kompletne koła aluminiowe toyota aygo, biurko komputerowe, 793-741-541
- VW golf VI 1.6MPI B, (2009), po lifcie, AF bmw 18", kia 16", komplet wypoczynkowy (kanapa 3-osobowa, 4 fotele), 793-741-541

Kupię

- Abartha, astrę, audi, BMW, VW i inne, całe, rozbite, uszkodzone. Szybki dojazd, gotówka od ręki, 721-099-794
- Absolutnie auta dostawcze, osobowe, całe lub uszkodzone, skorodowane, stan i rok bez znaczenia, 516-955-473
- Absolutnie auta kupię osobowe oraz dostawcze, całe lub rozbite, na złom, z wyrejestrowaniem, 507-233-461
- Absolutnie kupię każde auto osobowe, dostawcze i ciężarowe, dobre ceny, 667-147-460
- Auta osobowe i dostawcze każdej marki, stan obojętny, szybki dojazd, płacę gotówką, 570-908-958
- **Auto-Złom Chojnice, ul. Zakładowa 26. Legalna kasacja pojazdów, płacimy za każdy samochód. Transport, zaświadczenie o demontażu, sprzedaż części, 603-303-706, 606-445-711**
- Każdego mercedesa kupię, 667-147-460
- Przyczepa kempingowa z dokumentami lub bez, może być do małego remontu, jeśli ktoś ma lub wie, kto ma, zapraszam, 787-190-838

Sprzedaż

- Absolutnie najtaniej, dachy, okna, garaże. Sprzedaż, pomiar, montaż, 516-836-355
- Agros Skup. Sprzedając nam swoje bydło masz gwarancję najwyższej ceny oraz płatność od ręki. Tel. 794-463-596
- Byczek, jałóweczka, mieszańce, 600-743-094
- Byczki i jałóweczki u Irenki, kolorowe, czarno-białe, 2-3 tyg., polskie, dowóz w cenie paliwa, 691-117-925, 886-793-508
- Byczki i jałówki, od 1 miesiąca do 2,5 miesięcy, 669-528-788
- C-55, łyżka, słoma, siano, rotacyjne, przyczepy, osie, kanapy, zamrażarki, silniki, śrutowniki, opał. Rozbiórka (chlewy, stodoły, szklarnie), Ostrowo 4, tel. 880-147-001
- Drewno bukowe, odpady ze stolarni, suche, zrzyny sosnowe, możliwy transport, tel. 604-560-593
- **Drewno kominkowe i opałowe, suche – sosna, brzoza, buk, dąb, poszczepane z grubych wałków. Możliwość dowozu, 604-539-645**
- **Drewno opałowe, kominkowe suche, sosna, brzoza, dąb, buk, możliwość dowozu, 600-982-859**
- Drewno opałowe, workowane, rozpałkowe, kominkowe, suche – sosnowe, świerkowe, liściaste; pellet, obrzyny tartaczne, trociny, z dowozem, cięcie, 509-161-734
- Dwa silniki S301, agregat uprawowy 2,7 m, opony 1200x20, stół do rzepaku do bizona, tel. 667-255-043
- Facelia, 513-165-680, 515-952-648
- Gęsi, tuszki, okrasa, tel. 506-154-156
- Gołębie ozdobne staropolskie i rzeszowskie, 515-117-904
- Gorczyca, Pruszcz, 665-598-854, 603-298-371
- **Gorczycę na poplony tanio sprzedam, Chojnice, 606-375-549**
- Jałówki wysoko cielne, 698-388-646
- Jałówki, krowy cielne, silnik elektryczny, wyrzynarka, dmuchawa do zboża, zgrabiarka, 606-224-952
- Kamień łupany, okazyjnie, kostka granitowa, kruszywo kamienne, polbruk, czarnoziem ogrodowy, różne wzory. Utwardzanie wjazdów, możliwość wykonania prac, 601-927-172
- Kocioł c.o., używany oraz bojler wraz z całym osprzętem (pompy, sterowniki, zawory itp.), 698-667-635
- Kokoszki odchowane oraz kaczko-gęsi, kaczki, perlice i brojlery. Zamawiać: Czersk ul. Starogardzka 2, tel. 693-493-723 (do godz. 16.00)
- Kosze do zbierania ziemniaków, warzyw, plecione ręcznie z drutu ocynkowanego, różne wielkości, owalne i okrągłe, 505-186-137
- Króliki rasy olbrzym belgijski, baran francuski, możliwość wystawienia rodowodu, 607-978-812
- Kukurydza sucha, ziarno, pszenica, możliwość dowozu, tel. 608-615-448
- Kurczaki zielononóżki 6-tygodniowe, 20 zł/szt., Ostrowite, Lichnowska 22, 606-175-090
- Kurczęta brojlery, 4-tygodniowe, żywe, waga ok. 1 kg, 13,00 zł/szt., transport darmowy, sprzedaż 29.08-1.09, Bagienica, (52) 334-67-15
- Kurki odchowane 19- i 24-tygodniowe, zamawiać na 20 sierpnia, 20- i 22-tygodniowe, zamawiać na 10 września, Lubiewo, ul. Hallera, 601-304-239
- Kurki odchowane 19-, 23-tygodniowe, rossa, kaczki, kaczogęsi, kury zielononóżki, zamówienia sierpień, wrzesień, Lubiewo, 660-269-886
- Kury 1,5-roczne, 15 zł/szt., 517-643-148
- Ława biała, nowa, 150, biurko sosnowe, 100, materac sypialniany, 200, telewizor philips, 32", 300, płytki chodnikowe, używane, 601-927-172
- Łubin gorzki, Stary Sumin, gmina Cekcyn, 505-057-440
- Łubin na poplon, 696-327-736
- Łubin z owsem na poplon, laweta do słomy jednoosiowa, długość 6 m, szerokość 2,40 m massey ferguson, 660-810-487
- Łubin, facelia, gorczyca, 606-270-928
- Morliny. Skup bydła. Krowy klasa I od 9,00 do 11,50 zł/kg, szybka płatność, gotówka. Zostań naszym dostawcą. Tel. 889-186-749
- Narybek karpia i amura. Kamień Krajeński, 503-636-578
- Okna plastikowe 150x150, 2 szt., piec nowy, żeliwny, wyłożony szamotem, zamrażarka, skuter 50 cm³, najazdy samochodowe, tel. 602-692-761
- Okna, drzwi, osełka – zabytek, fotel, szafa 2-drzwiowa, 697-489-286
- Piasek (pospółka) oraz czarnoziem do ogrodu, rozbiórka domów, tel. 534-665-535
- Prosięta mięsne, 889-353-853
- Prosięta, 783-169-739, 785-691-775
- Rowery holenderskie, niemieckie, polskie, nowe, używane, damskie, męskie, dziecięce, duży wybór, Tuchola, Karasiewicza 3, 787-449-342
- Siatka ogrodzeniowa ocynkowana, powlekana, dowolna wysokość, oczko, akcesoria do montażu, słupki, siatka leśna, ceny producenta. Panele ogrodzeniowe + akcesoria, 505-186-137
- **Skład Opałowy Silno przy dworcu PKP, pellet, średnica 6 mm, 509-586-394**
- Świnki getyńskie, najmniejsza świnka świata, idealna do agroturystyki i małych gospodarstw rolnych, dostępne małe, jak i dorosłe do rozmnażania, 509-665-874
- Wapno węglanowe 50% CaO, wapno zawierające magnez (dolomit) 50% CaO + MgO, 723-167-332
- Wkład do oczka wodnego z włókna szklanego, ok. 1000 l, polbruk z demontażu, terrarium legwana, 601-927-172
- Ziemniaki młode, bardzo smaczne, żółte, niepędzone – tylko na oborniku. Możliwy dowóz, Cekcyn, Tuchola i okolice, 665-023-017
- Żmijka do zboża 6 m, nowa, z silnikiem, cena do uzgodnienia, 605-925-971

eprasa.pl 837e0c2dce

horoskop

przygotowała **Wiedźma Agata**

Baran
Kłopotów mogą przysporzyć młodsi przedstawiciele rodziny. Ich niefrasobliwe wybory i zachowania dadzą wiele do myślenia, z chęcią interwencji włącznie. Jednak trudno to uczynić w odniesieniu do dorosłych ludzi. Dlatego staraj się panować nad sobą i udzielaj rad tylko wyraźnie o to poproszony. Hasło: „Nie wtrącaj się" potraktuj jako maksymę przewodnią.

Byk
Z wielu stron spłyną do Ciebie dobre wiadomości. Zwycięsko doprowadzisz do końca nawet najtrudniejsze projekty, poprawisz swój budżet, zrealizujesz udaną podróż. Jednak wszystko odbędzie się nie w taki sposób, jak myślisz. Będzie to pasmo miłych niespodzianek. Przyjmij to jako gest od losu i nie wstydź się radości.

Bliźnięta
Trochę z zazdrością będziesz obserwował, jak ludziom z otocznia będzie sprzyjało szczęście. Jednak nie wszystko o nich wiesz i nie znasz, czym to powodzenie jest okupione. Nie ma czego zazdrościć. Tobie będzie towarzyszyła świadomość, że sukces pojawia się wtedy, gdy solidnie się napracujesz. Traktuj to raczej jako regułę w życiu, nie tylko Twoim.

Rak
Otworzą się przed Tobą nowe możliwości. Przez to możesz mieć problemy z wyborem. Nie spiesz się, bo nieprzemyślane decyzje przyniosą tylko stratę czasu i zniechęcenie. Postaw na przedsięwzięcia i zadania, które dadzą radość Twoim najbliższym. Ich wdzięczność będzie dla Ciebie największą nagrodą.

Lew
Spokojne spędzanie wakacyjnego czasu nie leży w Twojej naturze. Będziesz się rozglądać za kolejnymi pracami i w końcu je znajdziesz. Napracujesz się, ale będziesz dumny z osiągniętych efektów. Po raz kolejny zaskoczysz bliskich swoimi talentami i wzbudzisz ich podziw. Dużo się napracujesz i sporo będzie się działo, ale będziesz zadowolony.

Panna
Za chwilę będzie konieczne oddzielenie czasu na zabawę i odpoczynek od dni poświęconych wyłącznie pracy. A ta ostatnia zacznie się mocno dopominać o uwagę. Niczego nie lekceważ ani nie spodziewaj się, że ktoś wykona ją w zastępstwie. Nie ma mowy o pomocy. Raczej spodziewaj się przeszkód i zazdrości.

Waga
Masz swoje plany i zamysły i lęk przed ich ujawnieniem. To wszystko jest tylko w Twojej głowie, bo zarówno partner, jak i przełożeni w pracy sprzyjają Ci i gdy trzeba będzie, pomogą. Masz więcej życzliwości i sympatii wokół siebie, niż sądzisz. Twoje podszyte niepokojem spojrzenie na świat wynika z małej wiary w siebie, a szkoda.

Skorpion
Twoja niecierpliwość może popchnąć Cię do niepotrzebnego buntu i rezygnacji z ważnych gratyfikacji finansowych. Złość jest złym doradcą i możesz więcej stracić niż zyskać. Do każdej decyzji podchodź na spokojnie i działaj w przemyślany sposób, a nerwy trzymaj na wodzy. Tylko w ten sposób możesz uniknąć pułapek.

Strzelec
Jeżeli swoje plany podporządkowałeś partnerowi, to trzymaj się tego do końca. W Twoim postępowaniu powinna być konsekwencja i dążenie do wyznaczonego celu. Niespodziewane zmiany decyzji i błąkanie się wśród priorytetów wniesie w Wasze relacje tylko bałagan i nieporozumienia. Wszczynanie niepotrzebnych kłótni jest naprawdę niepotrzebne.

Koziorożec
Chciałbyś pławić się w podziwie i uznaniu przez cały czas, ale zastanów się, co takiego robisz, aby je zyskać. Przyda Ci się taki rachunek sumienia, z którego będzie wynikało, co robisz dla siebie, a co dla innych ludzi. Przy układaniu planów na przyszłość pamiętaj, że dobro okazane innym wraca zwielokrotnione i można na tym tylko zyskać.

Wodnik
Twój niespokojny duch będzie Cię popychał do szukania czegoś więcej i coraz dalej. Daj szansę partnerowi, bo nie do końca rozumie Twoją motywację i Twoje cele. A ważne jest, abyście szli i patrzeli w jedną stronę, szczególnie teraz, gdy osoby z otoczenia obserwują Wasze zachowanie i chcą Was naśladować.

Ryby
Pochwały będą Cię uskrzydlać, a ich brak, niestety, zniechęcać. Pora nauczyć się postępować zgodnie z własną wewnętrzną busolą. Doskonale wiesz, kiedy robisz coś dobrego, a przynajmniej bardzo się starasz. Czasem może coś się nie udać, ale to się zdarza i nie ma co płakać nad rozlanym mlekiem, tylko otrząsnąć się i działać dalej, bo w końcu się powiedzie.

kółko fortuny nr 32

W naszym kółku fortuny wystarczy odgadnąć podane hasło (ujawnione litery nie powtarzają się w haśle) i zadzwonić do redakcji we **WTOREK o godz. 12.30**: czytelnicy „Tygodnika Tucholskiego" pod numer 52 334 88 88, czytelnicy „Czasu Chojnic" pod numer 52 311 10 20. Wygrywa pierwsza osoba, która dodzwoni się z prawidłową odpowiedzią. Rozwiązań pasujących do łamigłówki może być kilka. W takim przypadku trzeba liczyć na szczęście i trafić w hasło, które wymyśliliśmy w redakcji.

kółko fortuny

Kategoria: **rzecz**

	E			K	A

Wyrażam zgodę na przetwarzanie moich danych osobowych, tj. imienia i nazwiska oraz adresu przez Magraf s.c. Sławomir Grzmiel Lidia Grzmiel z siedzibą w Bydgoszczy 85-115, ul. Wiatrakowa 11/3 w celu uczestnictwa w konkursie o nazwie „Kółko fortuny". Zgodę wyrażam dobrowolnie. Wiem, że w każdej chwili będę mógł/mogła odwołać zgodę przez pisemne oświadczenie dostarczone do redakcji „Czasu Chojnic" lub „Tygodnika Tucholskiego".

NAGRODĘ – KUBEK
ufundował
Tygodnik Tucholski

NAGRODĘ – KSIĄŻKĘ
ufundował
Czas Chojnic
ul. Kręta 4
89-600 Chojnice

Rozwiązanie kółka nr 31 „Urząd pracy" (miejsce).

Nagrody do odebrania w redakcjach poszczególnych gazet.

nagrodzeni

„Tygodnik Tucholski":
Maria Kęsik z Tucholi – notes i długopis ufundowane przez „Tygodnik Tucholski"

„Czas Chojnic":
Stanisław Stoltmann z Windorpia– książka ufundowana przez „Czas Chojnic"

krzyżówka nr 32

przygotowała **Bożena Olszewska**

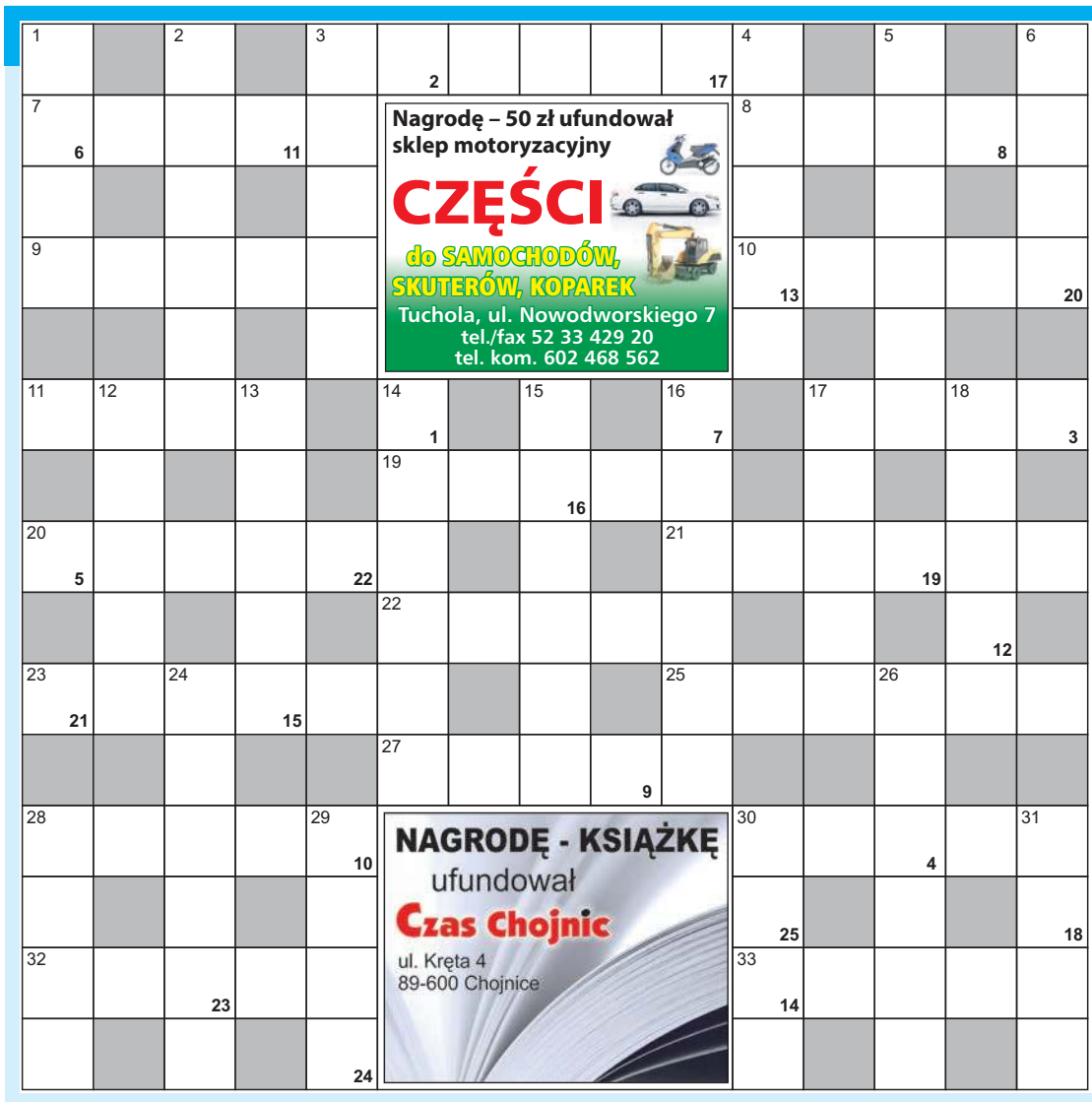

POZIOMO:
3) balwierz
7) daszek nad przystankiem
8) żal do kogoś z jakiegoś powodu
9) współbrzmienie co najmniej trzech różnych dźwięków
10) tarapaty
11) o człowieku przebiegłym
17) zwierzę drapieżne podobne do kota
19) lekki samochód terenowy
20) stan poprzedzający zgon
21) przyrząd do pisania, rysowania i kreślenia
22) turecka potrawa z mięsa pieczonego na rożnie
23) drzewo iglaste sadzone w parkach i na cmentarzach
25) wzorzec jednostki miary
27) tworzywo sztuczne o szerokim zastosowaniu
28) wynik gry, w której żadna ze stron nie została pokonana
30) słuszność
32) Rezerwat Przyrody ... Kamienne w Odrach
33) ... Książęce lub Wschodnie

PIONOWO:
1) pod opieką juhasa
2) wolnomularze
3) plisa, zakładka
4) zamieszanie, wrzawa
5) papuga z czubem na głowie
6) dawniej: prycza
12) europejskie państwo
13) roślina, której nasiona używane są jako pokarm dla ptaków
14) beksa, mazgaj
15) roślina zielna z rodziny jasnotowatych
16) rygiel, zasuwka
17) wysiłek podjęty w celu dokonania czegoś
18) surowiec do wyrobu serów
24) wspomnienie
26) średnia szkoła ogólnokształcąca
28) jedna z kończyn
29) stop miedzi, cyny i cynku
30) tkanina o wypukłych, drobnych prążkach
31) schronienie

Litery z pól ponumerowanych od 1 do 25 utworzą rozwiązanie – przysłowie angielskie.

Z rozwiązaniem krzyżówki trzeba zadzwonić do redakcji we **WTOREK o godz. 12.00**:
czytelnicy „Tygodnika Tucholskiego" pod numer **52 334 88 88**,
czytelnicy „Czasu Chojnic" pod numer **52 311 10 20**.
Wygrywa pierwsza osoba, która dodzwoni się z prawidłową odpowiedzią.

Wyrażam zgodę na przetwarzanie moich danych osobowych tj. imienia i nazwiska oraz adresu przez Magraf s.c. Sławomir Grzmiel Lidia Grzmiel z siedzibą w Bydgoszczy 85-115, ul. Wiatrakowa 11/3 w celu uczestnictwa w konkursie o nazwie „Krzyżówka". Zgodę wyrażam dobrowolnie. Wiem, że w każdej chwili będę mógł/mogła odwołać zgodę przez pisemne oświadczenie dostarczone do redakcji „Czasu Chojnic" lub „Tygodnika Tucholskiego".

Rozwiązanie krzyżówki nr 31 „Nie mów dużo, ale powiedz wiele".

Nagrody do odebrania w redakcjach poszczególnych gazet.

nagrodzeni

„Tygodnik Tucholski":
Krystyna Fryda z Tucholi – kubek ufundowany przez „Tygodnik Tucholski"

„Czas Chojnic":
Maria Jankowska ze Swornegaci – książka ufundowana przez „Czas Chojnic"

POD TE NUMERY DZWONISZ Z ODPOWIEDZIAMI I ROZWIĄZANIAMI:

„Czas Chojnic":
52 311 10 20
(krzyżówka – WTOREK, godz. 12.00; kółko fortuny – WTOREK, godz. 12.30)

„Tygodnik Tucholski":
52 334 88 88
(krzyżówka – WTOREK, godz. 12.00; kółko fortuny – WTOREK, godz. 12.30)

Numery konkursowe NIE SĄ numerami premium. Opłata za połączenie zgodna z cennikiem operatora.

eprasa.pl 837e0c2dce

Była zabawa na sto dwa

Biblioteka- Ośrodek Kultury w Konarzynach w ramach wakacyjnych zajęć zaprosiła dzieci do zabawy w plenerze. Na boisku gminnym czekał dmuchany zamek i inne atrakcje.

Dzieci chętnie brały udział w zabawach.

Dmuchany zamek był też oblegany.

Skoki w workach wywołały sporo uśmiechu.

Uczestnicy wydarzenia pn. „Ciepło w koło – my spędzamy czas wesoło", jakie miało miejsce 29 lipca, bawili się wyśmienicie. Dużo śmiechu i radości dostarczyły skoki w workach i bieg w spodniach dla trzech osób, jak również zabawa na dmuchanym zamku i puszczanie baniek mydlanych. Dzieci miały także okazję puścić wodze fantazji podczas malowania farbkami.

Kolejne spotkanie z cyklu „Lato z Biblioteką-Ośrodkiem Kultury w Konarzynach" planowane jest na 12 sierpnia. – *Będzie to zabawa i koncert nad jeziorem Bublik. Wystąpi nasz zespół muzyczny, zaprezentują się także dzieci oraz nasi seniorzy. W trakcie wydarzenia będzie można też zakupić wypieki z kawiarenki i tym samym wspomóc zbiórkę na leczenie Zosi Szcześniewskiej z Wałdowa* – mówi **Marlena Bakhaus-Masloch**, dyrektorka BOK. Początek imprezy o godz. 16.30.

tekst aw, fot. BOK w Konarzynach

Wspólne malowanie.

Tetiana Klymentowska prowadziła zajęcia ruchowe z dziećmi.

Wyścigi w trzyosobowych spodniach to była nie lada atrakcja, ale i wyzwanie.

Ma być bardziej funkcjonalnie

Urząd gminy chciałby jeszcze w tym roku przeprowadzić remont Ośrodka Zdrowia w Konarzynach. W ramach inwestycji budynek ma zostać ocieplony, hol i poczekalnia powiększone, a część mieszkalna oddzielona.

Lecznica w Konarzynach jeszcze w tym roku ma przejść remont.

Na remont Ośrodka Zdrowia w Konarzynach samorząd zamierza przeznaczyć 600 tys. zł. Środki na ten cel pochodzą z nagrody, jaką gmina Konarzyny otrzymała w konkursie Rosnąca Odporność za szczepienia przeciwko COVID-19. Wójt gminy Konarzyny przyznaje, że po sporządzeniu kosztorysu projekt został nieco okrojony. – *Kwota specyfikacji była dwa razy wyższa, niż zakładaliśmy. Wyrzuciliśmy z niego ogrzewanie podłogowe. W pierwszym etapie darujemy sobie najprawdopodobniej pompę ciepła i fotowoltaikę. Na razie zostaniemy przy pellecie* – wyjaśnia **Jacek Warsiński**.

Więcej miejsca dla oczekujących

Remont ośrodka ma przełożyć się na większy komfort dla pacjentów. – *Chodzi o bardziej funkcjonalny podział pomieszczeń* – dodaje włodarz. Co za tym się kryje? Hol i poczekalnia zostaną powiększone kosztem gabinetów. Pandemia pokazała, że na tak małej przestrzeni trudno było zachować społeczny dystans. – *Kolejną zmianą będzie to, że pacjent, przychodząc, nie będzie musiał przechodzić, jak to jest teraz, przez całą poczekalnię pomiędzy chorymi, aby zgłosić się do recepcji* – wyjaśnia Jacek Warsiński. Gabinet lekarski zamieni się miejscem z zabiegowym. Poza tym oddzielona zostanie wyraźnie część mieszkalna znajdująca się na piętrze budynku. – *Nie będzie przejścia z ośrodka do części mieszkalnej, która jest przeznaczona wyłącznie dla pracowników medycznych* – mówi wójt. Na piętro zostanie też doprowadzona ciepła woda, wymianie ulegną piony kanalizacyjne, a jedna z łazienek doczeka się remontu.

Roboty w piwnicy

Prace obejmą także część piwniczną, gdzie znajduje się m.in. pomieszczenie do składowania odpadów medycznych. – *Zgodnie z wymogami sanepidowskimi wszystkie pomieszczenia na tym poziomie zostaną odwilgocone i wykafelkowane* – mówi włodarz. Dalej, budynek ośrodka ma zostać ocieplony, a podjazd dla osób z niepełnosprawnościami przebudowany tak, aby był bardziej funkcjonalny. Remont ośrodka ma zostać przeprowadzony jeszcze w tym roku. – *Spodziewałem się, że już teraz będziemy w trakcie prac remontowych, ale trochę nam się to wszystko poprzesuwało* – podsumowuje Jacek Warsiński.

tekst i fot. Agata Wiśniewska

Zawody wędkarskie o puchar wójta

Koło PZW w Konarzynach zaprasza w poniedziałek, 15 sierpnia, na spławikowe zawody wędkarskie o Puchar Wójta Gminy Konarzyny.

Otwarte zawody spinningowe rozegrane zostaną nad Jeziorem Kiełpińskim w Kiełpinie w Święto Wojska Polskiego. – *Zapraszamy w poniedziałek, 15 sierpnia, na godzinę 15.00* – mówi **Sławomir Wójcik,** prezes koła PZW w Konarzynach. Zmagania z wędką potrwają trzy godziny. Organizatorzy liczą na udział co najmniej 25 zawodników z okolicznych kół. Po rozstrzygnięciu zawodów o puchar wójta odbędzie się ognisko. **aw**

REKLAMA

eprasa.pl 837e0c2dce

Żeglarska Gra Terenowa

Żeglarskiego ducha będzie można poczuć już w czwartek.

Stowarzyszenie „Akolada" oraz Gminny Ośrodek Kultury w Chojnicach zapraszają w czwartek, 11 sierpnia, do wzięcia udziału w Żeglarskiej Grze Terenowej.

Do udziału w zabawie organizatorzy zachęcają zarówno zespoły rodzinne, jak i samotnych odkrywców – dzieci, dorosłych i młodzież. Dzieci poniżej 7 roku życia mogą brać udział w zabawie jedynie pod opieką osoby dorosłej. Chętni mogą odbierać Karty Gry od organizatorów od godz. 16.00 do godz. 17.00 z punktu startowego przy charzykowskim amfiteatrze.

– *Zarejestrowani gracze będą musieli odnaleźć 12 punktów zlokalizowanych w różnych częściach Charzyków i zaliczyć poszczególne etapy testu. Osoby, które wezmą udział w zabawie, będą musiały rozwiązać szereg zadań dotyczących historii, kultury i tradycji żeglarskich w Charzykowach* – mówi **Lucyna Bucław** z Gminnego Ośrodka Kultury w Chojnicach.

Uczestnicy gry wezmą m.in. udział w lekcji wiązania żeglarskich węzłów, zapoznają się z podstawami alfabetu Morse'a, tańcami żeglarskimi i przesądami obowiązującymi na wodzie. Będzie też test sprawności i rozwiązanie zadań dotyczących historii oraz przyrody regionu. Cała zabawa będzie się odbywać przy dźwięku szant i pieśni kubryku, wykonywanych na żywo na pokładzie statku Tur.

Uczestników gry czeka nauka wiązania węzłów żeglarskich.

Na tych, którzy najlepiej pokonają trudy Żeglarskiej Gry Terenowej, czekają atrakcyjne nagrody. Na zakończenie imprezy dla wszystkich uczestników gry zagra zespół Klang. Koncert będzie dedykowany dzieciom, ale organizatorzy zapraszają wszystkich amatorów szant, nie tylko tych, którzy wezmą udział w zabawie.

oprac. aw,
fot. Marta Potulska

Trzy wieczory z żeglarską pieśnią

Jubileuszowy, bo XXV Festiwal Piosenki Żeglarskiej zagości w Charzykowach od czwartku do soboty (11-13.08). Jako pierwsze w Amfiteatrze im. Ottona Weilanda w Charzykowach wybrzmią szanty dla dzieci.

Festiwal Piosenki Żeglarskiej w Charzykowach to impreza, która wypracowała już swoją renomę, a w kalendarzu wypatrują jej nie tylko wilki morskie. Tegoroczne granie rozpocznie się od koncertu zespołu Klang dla dzieci, który wystąpi w charzykowskim amfiteatrze w czwartek o godz. 19.00. Ten sam zespół zaprezentuje się także podczas piątkowego koncertu. Poza nim będzie można usłyszeć szanty w wykonaniu Atlantydy, Własnego Portu, Węży z Poligonu a także grupy Jan i Klan. Z kolei w sobotę fani żeglarskich pieśni będą mieli okazję pobawić się przy kawałkach granych przez: Perły i Łotry, Orkiestrę Samanta, The Nierobbers, Tortugę, Dominikę Żukowską i Andrzeja Koryckiego. Godziny trwania piątkowego i sobotniego koncertu to 19.00-24.00.

Z powodu zbyt małej ilości zgłoszeń nie odbędzie się Konkurs Szant i Pieśni Kubryku „O Wielki Pagaj Ottona Weilanda". Po koncertach z kolei nie będzie opcji powrotu do Chojnic podstawionym autokarem, ponieważ w zeszłym roku z takiej formy transportu skorzystało zaledwie kilka osób. Organizatorami festiwalu są Gminny Ośrodek Kultury w Chojnicach i gmina Chojnice.

tekst aw, fot. dtn

W roku ubiegłym publikę bawił m.in. Happy Crew.

REKLAMA

DREW-TRANS II
CENTRUM ZAOPATRZENIA MEBLARSTWA I BUDOWNICTWA

ZAOPATRZENIE DLA FIRM I KLIENTÓW INDYWIDUALNYCH

MEBLARSTWO
okucia, akcesoria meblowe,
uchwyty, gałki meblowe,
płyty meblowe, blaty kuchenne,
ścianki przyblatowe,
fronty w połysku i matowe,
płyty niepalcujące

BUDOWNICTWO
płyty izolacyjne steico,
osb, płyty fermacell,
drewno konstrukcyjne c24,
boazeria (profil strugany)
akcesoria budowlane

www.drewtrans.pl
Chojnice/ Czarna Woda/ Piła/ Starogard Gdański

NASI PARTNERZY:
blum PFLEIDERER GAMET nomet SWISS KRONO fermacell STEICO Eurotec

eprasa.pl 837e0c2dce

Mural to charzykowskie żeglarstwo w pigułce

Anna Eichler zaprojektowała, a wspólnie z Olgierdem Szopińskim wykonała mural upamiętniający 100-lecie żeglarstwa w Charzykowach. Swoją cegiełkę, a właściwie całą ścianę, do inicjatywy dołożył Stanisław Hamerski.

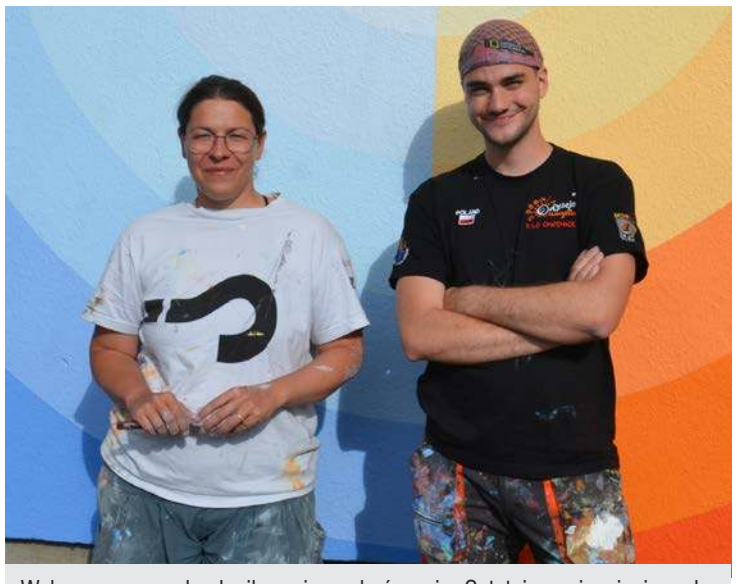

Wykonawcy muralu chwilę po jego ukończeniu. Ostatnie pociągnięcia pędzlem i wałkiem miały miejsce w poniedziałek po południu.

Tak przedstawia się już gotowe dzieło w rozmiarze XXL.

W Charzykowach przez cały rok odbywają się wydarzenia i imprezy związane ze 100-leciem żeglarstwa śródlądowego i założenia pierwszego klubu. Jedną z inicjatyw jest stworzenie muralu, który będzie upamiętniał to wydarzenia oraz uatrakcyjni miejscowość. Stworzeniem projektu zajęła się artystka **Anna Eichler**. – *Mural jest podzielony na dwie części: letnią i zimową. Na letniej części są żaglówki, a na zimowej bojer oraz człowiek z latawcem i łyżwami. Mało kto wie, że przed wojną był to popularny sposób na poruszanie się po lodzie zimą* – wyjaśnia pani Anna. Dodatkowo malowidło uzupełnią między innymi proporczyki z sygnałami w międzynarodowym kodzie żeglarskim.

Tworzenie muralu rozpoczęło się w minionym tygodniu i trwało kilka dni. Malowaniem zajęła się autorka projektu wraz z **Olgierdem Szopińskim.** Mural miał być gotowy na zbliżające się charzykowskie szanty. Inicjatywy nie udałoby się zrealizować bez pomocy **Stanisława Hamerskiego**, który użyczył swojego budynku do wykonania dzieła. Dzięki temu można je oglądać w sąsiedztwie remizy OSP w Charzykowach (ul. Długa). – *Myślę, że to będzie fajna pamiątka i promocja. Mogłem tę ścianę przeznaczyć na jakieś reklamy, ale wolałem na coś takiego. To bardziej zareklamuje naszą miejscowość* – cieszy się pan Stanisław. Powstanie muralu sfinansowała gmina Chojnice.

tekst sta, fot. sta, aw

Stanisław Hamerski użyczył swojego budynku na potrzeby inicjatywy.

Olgierd Szopiński malował jedną z części muralu.

Autorką projektu jest Anna Eichler.

Pożegnanie i powitanie na jednym spotkaniu

W środę w gabinecie wójta Zbigniewa Szczepańskiego zorganizowano uroczyste pożegnanie Teresy Kolińskiej, która ponad dekadę była dyrektorem Szkoły Podstawowej w Kłodawie. Włodarz przywitał też jej zastępczynię – Barbarę Gill.

Teresa Kolińska przez ostatnie 14 lat była dyrektorem Szkoły Podstawowej w Kłodawie. Wcześniej pracowała m.in. w szkole w Sławęcinie, a także w Szkole Podstawowej nr 3 w Chojnicach. – *23 lata przepracowałam w szkołach gminy Chojnice* – mówiła na spotkaniu. Łącznie po 43 latach kariery zawodowej odchodzi na emeryturę. – *Na emeryturze zamierzam czytać książki, opiekować się wnukiem, zajmować ogrodem* – mówiła.

W wyniku przeprowadzonego konkursu nową dyrektorką szkoły została **Barbara Gill**, która z placówką w Kłodawie związana jest od ośmiu lat. Z wykształcenia jest katechetką i logopedą. Wcześniej pracowała m.in. w Pawłowie, Człuchowie. Ciekawostką jest to, że obie panie pochodzą z Dolnego Śląska. Pani Teresa jeszcze jako dziecko z rodzicami przeprowadziła się na nasze tereny. Natomiast pani Barbara, mieszkając już w Świnoujściu z mężem, przyjeżdżała na wakacje do Swornegaci. Tak im się spodobały nasze strony, że postanowili zamieszkać w Chojnicach.

Wójt **Zbigniew Szczepański** podziękował pani Teresie za jej pracę, a nowej dyrektor życzył powodzenia. – *Chciałabym godnie zastąpić panią dyrektor Teresę Kolińską. Była naprawdę wyjątkową szefową. Pomimo tego, że była dyrektorem, pozostawała zawsze człowiekiem. Była dla nas bardzo wyrozumiała, wspierała nas w każdym momencie i osobiście dużo jej zawdzięczam, bo uwierzyła we mnie i że mogę, bo to tylko kwestia, żeby się postarać i uwierzyć w swoje możliwości* – mówiła Barbara Gill. Formalnie Teresa Kolińska dyrektorem pozostaje do 29 sierpnia. Natomiast Barbara Gill obowiązki dyrektorskie przejmie od 1 września.

tekst i fot. Danuta Niedzielska

Miłe spotkanie w gabinecie wójta. Na zdjęciu: zastępca wójta Piotr Stanke, Teresa Kolińska, wójt Zbigniew Szczepański, Barbara Gill, Ryszard Kontek, przewodniczący rady gminy, sekretarz Lucyna Zawiszewska i Anita Sznajder, dyrektor Gminnego Zespołu Oświaty.

Pożary na polach w gminie

Strażacy zawodowi oraz ochotnicy mieli pełne ręce roboty w minionym tygodniu. Kilka razy wyjeżdżali na akcję. W samych Lichnowach syrena zawyła trzy razy w przeciągu dwóch dni.

Dzięki strażakom ogień strawił tylko kawałek pola.

Do nieszczęśliwych zdarzeń doszło we wtorek oraz środę na polach w okolicach Lichnów, a także Ostrowitego. Straż zawodowa i ochotnicza z miasta oraz gminy wyruszyła m.in. do pożaru balotów słomy i rżyska na polu pod Sławęcinem w okolicach Lisiej Góry. Miał on miejsce 3 sierpnia około południa. Na szczęście ogień szybko został opanowany. – *Część rżyska została odizolowana od pola, na którym leżała skoszona słoma. Najważniejsze było odcięcie zagrożenia od budynków gospodarczych i mieszkalnych* – powiedział **Henryk Koźlewicz,** oficer prasowy Komendy Powiatowej Państwowej Straży Pożarnej w Chojnicach. Kilka godzin później ogień pojawił się na polu między Lichnowami i Ostrowitem. Tutaj również udało się szybko zażegnać niebezpieczeństwo.

W akcji gaśniczej na polu ważne jest nie tylko samo gaszenie, ale także późniejsze zabezpieczenie terenu.

tekst i fot. ms

eprasa.pl 837e0c2dce

Tur poległ w Puszczy. MKS na dnie tabeli

Zaczęło się fantastycznie. Już w siódmej minucie Tomasz Mikołajczak dał Chojniczance prowadzenie. Niestety były to miłe złego początki. Bohaterem gospodarzy został Lucjan Klisiewicz – autor hat tricka. – To nie Puszcza odwróciła losy spotkania, tylko dwie decyzje arbitra. Chciałbym, żeby to były słuszne decyzje, a nie takie, które skrzywdziły nasz zespół – powiedział Tomasz Kafarski po końcowym gwizdku. Chojniczanka jest ostatnia w tabeli. Ma na koncie remis i trzy porażki.

Michał Mikołajczyk rozpoczął mecz od podziękowań od działaczy Puszczy, w której spędził osiem lat. Niestety z boiska schodził smutny. Jego Chojniczanka przegrała 2:3, a on według sędziego zagrał piłkę ręką w polu karnym.

Żółto-biało-czerwoni zanotowali najgorszy start w historii I-ligowych bojów. Tak źle jeszcze nie było. W siedmiu poprzednich sezonach na zapleczu Ekstraklasy MKS miał na koncie minimum jedno zwycięstwo po czterech kolejkach. Do tej pory najgorszy początek chojniczanie mieli w sezonie 2014/15 (bilans 1-0-3), a najlepszy w 2017/18 (bilans 3-0-1). W obecnej kampanii MKS radzi sobie bardzo źle. Nie wygrał ani razu. Ma na koncie jeden skromny punkt za remis 2:2 u siebie z GKS Tychy. Pozostałe trzy starcia zakończyły się porażkami – 0:2 ze Skrą Częstochowa, 0:2 z Chrobrym Głogów i 2:3 z Puszczą Niepołomice. Chojniczanka może „pochwalić się" także jedną z gorszych defensyw w lidze. Straciła już dziewięć goli.

Defensywa na nowo

Trener Chojniczanki nadal szuka optymalnego ustawienia. W Niepołomicach na nowo zestawił defensywę. Do gry wrócił Marcin Grolik. Obok niego ustawieni byli Mateusz Bartosiak i Sebastian Golak. W role wahadłowych wcielili się Adam Ryczkowski i Michał Mikołajczyk. Ten drugi przed meczem otrzymał pamiątki za osiem sezonów gry dla Puszczy. Na środku pomocy ustawieni byli Paweł Czajkowski, Bartłomiej Kalinkowski oraz Filip Karbowy. Natomiast za zdobywanie goli odpowiedzialni byli Szymon Skrzypczak i Tomasz Mikołajczak. Ten przypomniał sobie, że potrafi zaskoczyć bramkarza z dystansu. Już w 7. minucie piłka szczęśliwie „siadła" mu na nogę. Bramkarz nie miał szans, a Chojniczanka prowadziła.

VAR nie pomaga

Puszcza przespała początek. Gospodarze nie radzili sobie z atakami chojniczan, którzy mogli do przerwy prowadzić nawet 3:0. Dobrej okazji nie wykorzystał Skrzypczak. Natomiast po uderzeniu Kalinkowskiego szczęśliwie interweniował bramkarz Puszczy. Po jednej z akcji piłka wpadła do niepołomickiej bramki po raz drugi. Mikołajczak uderzył w światło bramki. Piłka otarła się jeszcze od Kalinkowskiego, który był na pozycji spalonej. Sędzia po długim namyśle i powtórkach podniósł rękę do góry, czyli ofsajd. Gola nie ma.

Po chwili potrzebna była kolejna weryfikacja wideo. Tym razem arbiter miał wątpliwości po akcji Puszczy. Dostrzegł zagranie piłki ręką przez Mikołajczyka w szesnastce. Po chwili wskazał na wapno. Karnego na gola zamienił Lucjan Klisiewicz. Chojniczanka nie ma szczęścia do VAR-u. Powtórki „zaszkodziły" żółto-biało-czerwonym w meczach z GKS Tychy i Skrze.

PUSZCZA **3:2** CHOJNICZANKA

To nie Puszcza. To sędzia

Trener Kafarski przyznał po spotkaniu, że decyzje sędziego z pierwszej połowy miały ogromny wpływ na dalsze wydarzenia. – *Postaram się zachować klasę. Gratuluję Puszczy zwycięstwa. Ale to nie Puszcza odwróciła losy spotkania, tylko dwie decyzje arbitra. Chciałbym, żeby to były słuszne decyzje, a nie takie, które skrzywdziły nasz zespół. Początek i pomysł był bardzo dobry w naszym wykonaniu. Drugi gol był tego potwierdzeniem. Potem splot nieszczęśliwych wypadków sprawił, że to Puszcza wygrała, a nie Chojniczanka. Jest nam z tego powodu przykro. Jesteśmy źli. Nie tak powinno się to zakończyć i nie takie mieliśmy oczekiwania w stosunku co do tego meczu* – powiedział.

Jeszcze przy wyniku 0:1 trener Puszczy zdecydował się na dwie zmiany. Ściągnął Jakuba Bartosza i Kacpra Cichonia, a wprowadził Grzegorza Aftykę i Emila Thiakane. Po tych roszadach gra gospodarzy nabrała rumieńców. Jedynie dzięki fantastycznej interwencji Bartosza Neugebauera do przerwy mieliśmy remis.

Klisiewicz show

Puszcza grała spokojnie. Nie forsowała tempa. Wiele akcji kończyło się dośrodkowaniami. Nie robiły one krzywdy defensorom Chojniczanki. Mecz był bardzo wyrównany i wszystko zmierzało do tego, że skończy się remisem. Goście najlepszą okazję zmarnowali w 75. minucie. Skrzypczak zagrał do wprowadzonego po przerwie Łukasza Wolsztyńskiego. Ten jednak zmarnował wyborną sytuację. – *Mieliśmy dobre sytuacje w pierwszej połowie, a także w drugiej Łukasza, która powinna skończyć się golem. Nie wiem, czemu podjął taką, a nie inną decyzję. Miał przed sobą tylko bramkarza i całą bramkę. Tak jak w sporcie bywa – niewykorzystane okazje się mszczą. Być może to było to* – stwierdził Kafarski.

Czego nie potrafił Wolsztyński, to zrobił Klisiewicz. Zawodnik Puszczy trafił głową na 2:1 w 80. minucie i na 3:1 w zamieszaniu podbramkowym chwilę później. Na niewielkiej trybunie niepołomickiego obiektu zapanowała ogromna radość oraz święto. Chojniczanka rzuciła się jeszcze do ataku. Już w doliczonym czasie gry Grolik zdobył kontaktową bramkę. Nie udało się jednak trafić po raz trzeci i trzy punkty zostały w Małopolsce.

– *W mecz weszliśmy źle. Trzeba było szybko reagować. To przyniosło efekt. Chwała chłopakom za reakcję. To był trudny mecz. Chojniczanka nas zaskoczyła. Mieliśmy trochę szczęścia z tym golem ze spalonego. Żeby pomóc szczęściu, trzeba wykonać pracę i to zrobiliśmy* – powiedział Tomasz Tułacz – trener Puszczy.

tekst i fot. Michał Sagrol

Puszcza – Chojniczanka 3:2 (1:1)

Gole: 0:1 Mikołajczak 7, 1:1 Klisiewicz 38 (karny), 2:1 Klisiewicz 80, 3:1 Klisiewicz 84, 3:2 Grolik 90+3.

Puszcza: Komar – Pięczek, Wojcinowicz, Sołowiej, Koj – Bartosz (32 Aftyka), Hajda, Serafin, Cichoń (32 Thiakane; 90 Mroziński), Tomalski – Klisiewicz (90 Boguski).

Chojniczanka: Neugebauer – Golak, Grolik, Bartosiak – Ryczkowski, Czajkowski (87 Drewniak), Kalinkowski (70 van Huffel), Karbowy (70 Mazek), Mikołajczyk (87 Tuszyński) – Mikołajczak (59 Wolsztyński), Skrzypczak.

Żółte kartki: Klisiewicz, Hajda, Mroziński – Mikołajczak, Mikołajczyk, Wolsztyński, Karbowy, Drewniak.

Sędzia: Rzucidło (Warszawa).

Widzów: 600.

Tomasz Kafarski nie wygrał jeszcze meczu w I lidze w tym sezonie. Po raz ostatni jego zespół wygrał na zapleczu PKO Ekstraklasy 18 lipca 2020 roku. Prowadził wówczas Sandecję Nowy Sącz, która zwyciężyła 1:0 z Podbeskidziem.

Dwie asysty Recy w Coppa Italia

Świetny mecz Arkadiusza Recy w barwach Spezii. Wychowanek Kolejarza Chojnice zaliczył dwa kluczowe podania w meczu Pucharu Włoch. Drużyna reprezentanta Polski wygrała 5:1.

Arkadiusz Reca gra we Włoszech od 2018 roku. Na Półwysep Apeniński wyruszył z Wisły Płock.

Arkadiusz Reca nie rozpoczął meczu w pierwszym składzie. Wszedł na ostatnie 25 minut pucharowego starcia Spezii z Como. Boczny obrońca po chwili miał asystę na koncie. Jego podanie wykorzystał Słowak David Strelec. Nie było to ostatnie słowo Recy. To po jego podaniu Włoch Daniel Maldini (syn słynnego Paolo) ustalił w 89. minucie spotkania wynik na 5:1.

Dla 27-letniego zawodnika to drugi sezon w Spezii. Latem w zespole zmienił się trener. Thiago Mottę (regularnie stawiał na Recę) zastąpił Luca Gotti. Już 14 sierpnia Spezia zainauguruje sezon Serie A. Zagra z Empoli. 15-krotny reprezentant Polski ma na koncie 83 gry (i dwa gole) w najwyższej klasie rozgrywkowej we Włoszech.

tekst ms, fot. oficjalny profil Spezii

PKO Ekstraklasa – 4. kolejka

Górnik – Raków 1:0, Jagiellonia – Radomika 1:2, Lechia – Korona 0:1, Legia – Piast 2:0, Stal – Cracovia 2:0, Śląsk – Widzew 0:0, Warta – Pogoń 1:2, Zagłębie – Lech 1:1, Wisła – Miedź 4:1.

Lp.		M.	Pkt.	Gole
1.	Wisła Płock	4	12	14-2
2.	Cracovia	4	9	7-2
3.	Pogoń Szczecin	4	9	6-4
4.	Stal Mielec	4	7	7-4
5.	Korona Kielce	4	7	5-4
6.	Legia Warszawa	4	7	5-4
7.	Górnik Zabrze	3	6	4-2
8.	Raków Częstochowa	3	6	4-3
9.	Śląsk Wrocław	4	5	3-4
10.	Zagłębie Lubin	4	5	2-3
11.	Radomiak Radom	4	5	4-6
12.	Widzew Łódź	4	4	5-5
13.	Jagiellonia Białystok	4	3	3-5
14.	Lechia Gdańsk	3	3	3-6
15.	Warta Poznań	4	3	3-8
16.	Miedź Legnica	3	1	3-7
17.	Lech Poznań	3	1	2-6
18.	Piast Gliwice	3	0	0-5

5. KOLEJKA (12/15.08)
Cracovia – Piast, Górnik – Stal, Korona – Warta, Lech – Śląsk, Miedź – Zagłębie, Pogoń – Wisła, Radomiak – Lechia, Raków – Jagiellonia, Widzew – Legia. **ms**

Fortuna I liga – 4. kolejka

Puszcza – Chojniczanka 3:2 (1:1)
Klisiewicz 38 (k), 80, 84 – Mikołajczak 7, Grolik 90

Górnik – Resovia 1:1 (0:1)
Szramowski 49 – Garcia 45

Arka – Sandecja 1:1 (1:0)
Czubak 14 – Marcjanik 90 (s)

Odra – Wisła 0:1 (0:0)
Młyński 47

GKS Katowice – Zagłębie 3:1 (1:0)
Szwedzik 30, 46, Urynowicz 67 – Sobczak 65 (k)

GKS Tychy – Podbeskidzie 1:4 (1:1)
Czyżycki 45 – Bernard 12, Jodłowiec 52, Biliński 68, Sitek 90

Skra – Termalica 0:2 (0:1)
Biedrzycki 15, Karasek 66

Chrobry – ŁKS Łódź 2:3 (0:2)
Bochnak 51, 90 – Pirulo 10 (k), 15, Kowalczyk 76

Stal – Ruch 2:3 (1:2)
Kłos 5, Olejarka 50 – Moneta 34, Pląskowski 43, Kasolik 73

5. KOLEJKA
Wisła – GKS Katowice 2:1 (0:1)
Fernández 71, 75 – Błąd 3

Odra – Sandecja 4:2 (2:1)
Niziołek 35 (k), Guzdek 41, Łapiński 82, Szrek 86 – Słaby 20, Walski 87

Lp.		M.	Pkt.	Gole
1.	Wisła Kraków	5	13	6-1
2.	Ruch Chorzów	4	10	7-2
3.	Podbeskidzie Bielsko-Biała	4	9	7-3
4.	ŁKS Łódź	4	9	6-5
5.	Puszcza Niepołomice	4	9	6-5
6.	GKS Katowice	5	7	9-7
7.	Zagłębie Sosnowiec	4	7	7-5
8.	Bruk-Bet Termalica Nieciecza	4	7	7-6
9.	Arka Gdynia	4	5	2-2
10.	Chrobry Głogów	4	4	7-8
11.	Stal Rzeszów	4	4	7-8
12.	Skra Częstochowa	4	4	3-4
13.	GKS Tychy	4	4	5-7
14.	Sandecja Nowy Sącz	5	4	4-6
15.	Odra Opole	5	3	7-11
16.	Górnik Łęczna	4	2	2-4
17.	Resovia	4	2	2-5
18.	Chojniczanka Chojnice	4	1	4-9

5. KOLEJKA (11.08)
Chojniczanka – Stal (czwartek, 18.00), Ruch – Górnik, Termalica – Chrobry. Pozostałe mecze odbyły się w środę 10 sierpnia po zamknięciu numeru „Czasu Chojnic".

6. KOLEJKA (12/15.08)
Ruch – Chojniczanka (poniedziałek, 18.00), Górnik – Arka, Odra – Resovia, GKS Katowice – Sandecja, GKS Tychy – Wisła, Skra – Zagłębie, Chrobry – Podbeskidzie, Puszcza – Termalica, Stal – ŁKS. **ms**

eWinner II liga – 4. kolejka

GKS Jastrzębie – Motor 2:1, KKS – Górnik 2:2, Pogoń – Olimpia 0:1, Stomil – Garbarnia 2:2, Śląsk II – Polonia 1:1, Znicz – Zagłębie II 2:0, Lech II – Kotwica 2:3, Wisła – Radunia 1:0, Hutnik – Siarka 6:0.

Lp.		M.	Pkt.	Gole
1.	Górnik Polkowice	4	10	7-2
2.	Kotwica Kołobrzeg	4	10	7-3
3.	Wisła Puławy	4	9	8-4
4.	Hutnik Kraków	4	7	10-5
5.	GKS Jastrzębie	4	7	3-3
6.	Stomil Olsztyn	4	6	9-5
7.	Znicz Pruszków	4	6	6-7
8.	KKS 1925 Kalisz	3	5	7-5
9.	Olimpia Elbląg	4	5	4-4
10.	Śląsk II Wrocław	4	5	8-9
11.	Garbarnia Kraków	4	5	8-9
12.	Siarka Tarnobrzeg	4	4	7-11
13.	Pogoń Siedlce	4	3	4-6
14.	Zagłębie II Lubin	4	3	6-12
15.	Polonia Warszawa	3	2	3-4
16.	Lech II Poznań	4	2	8-10
17.	Radunia Stężyca	4	2	7-10
18.	Motor Lublin	4	2	4-7

5. KOLEJKA
odbyła się w środę 10 sierpnia po zamknięciu numeru „Czasu Chojnic".

6. KOLEJKA (13/14.08)
GKS Jastrzębie – KKS, Pogoń – Motor, Stomil – Górnik, Śląsk II – Olimpia, Znicz – Garbarnia, Lech II – Polonia, Wisła – Zagłębie II, Hutnik – Kotwica, Siarka – Radunia. **ms**

eprasa.pl 837e0c2dce

mkschojniczanka.pl

MKS CHOJNICZANKA 1930 CHOJNICE

Wygrajcie coś w końcu!

Na początku maja wszyscy piłkarze Chojniczanki byli noszeni na rękach przez kibiców. Teraz przekonujemy się o tym, jak trudno zarządzać sukcesem. Żółto-biało-czerwoni przeżywają trudne chwile. Trzy porażki w pierwszych czterech meczach dają do myślenia. Gdzie popełniono błąd? Kto jest najbardziej winny takim, a nie innym wynikom? Czy zawodnicy sprowadzani na Mickiewicza prezentują odpowiedni poziom? Czy może zbyt łatwo pozbyto się z Chojnic Artura Pląskowskiego? Takie pytania zaczynają sobie zadawać fani z „grodu tura". Z pewnością nie byłoby ich, gdyby nie forma i miejsce w tabeli. Aby to zmienić, trzeba w końcu zwyciężyć. Najlepiej już w czwartek ze Stalą Rzeszów.

Nie ma czasu na odpoczynek. Chojniczanka wróciła z Niepołomic w nocy z niedzieli na poniedziałek. Już w czwartek czeka na nią kolejny rywal. Do Chojnic przyjeżdża Stal Rzeszów. Przed nami pojedynek mistrza i wicemistrza II ligi z sezonu 2021/22. Rzeszowianie mieli jeszcze mniej czasu na odpoczynek od chojniczan. Podopieczni Daniela Myśliwca grali w poniedziałek u siebie z Ruchem Chorzów. Po zaciętym boju przegrali 2:3. Stal wyszła na prowadzenie w 5. minucie. Gola zdobył Wiktor Kłos. Kolejne dwa ciosy zadali „Niebiescy". Najpierw Łukasz Moneta, a tuż przed przerwą Artur Pląskowski (były gracz zarówno Stali, jak i Chojniczanki). Gospodarze doprowadzili do wyrównania tuż po zmianie stron. Na 2:2 trafił Dawid Olejarka (drugie trafienie w sezonie). Jednak ostatecznie trzy punkty pojechały do Chorzowa. Konrad Kasolik dał Ruchowi wygraną, a także pozycję lidera na jeden dzień. We wtorek wróciła na nią Wisła.

Cztery na start

Dla Stali była to druga porażka w tym sezonie. Pierwszą zanotowali w Niepołomicach z Puszczą. W pozostałych dwóch spotkaniach rzeszowianie wygrali skromnie z Górnikiem Łęczna i zremisowali 3:3 z Chrobrym Głogów. Po zakończonej w poniedziałek 4. kolejce Stal zajmowała 12. miejsce z czterema punktami.

Biało-niebiescy dokonali latem pięciu wzmocnień. Z nowych graczy tylko Wiktor Kłos (eks-Stal Mielec) i Dawid Olejarka (eks-Radomiak Radom) wskoczyli do podstawowego składu. Obaj zdążyli już się nawet wpisać na listę strzelców. Nie było też większych ruchów w drugą stronę. W Stali zostali wszyscy najważniejsi gracze z poprzedniego sezonu. Trener Myśliwiec stawia na sprawdzone ustawienie, jak i zawodników. W spotkaniu z Ruchem jego drużyna przeważała. Zeszła jednak z boiska pokonana. – *Pozwoliłem sobie odnotować kilka liczb. Posiadanie piłki, które jest mało istotne, ale jednak daje obraz meczu: 61 do 39 procent. Sytuacje bramkowe: 18 do 5. Uderzenia celne: 5 do 3. Strzały niecelne: 8 do 1. Zablokowane: 5 do 1. Wynik: 2 do 3. Gdybym miał lepszy humor i lubił ten typ muzyki, zaśpiewałbym państwu: Jak do tego doszło? Nie wiem. Nie mam jednak do tego nastroju. Musimy zrobić wszystko, żeby się dobrze zregenerować i powtórzyć jakość gry, którą zaprezentowaliśmy* – powiedział Myśliwiec.

RUCH VS CHOJNICZANKA
PONIEDZIAŁEK, GODZ. 18.00

Jak łyse konie

Chojniczanka i Stal rywalizowały ze sobą nie tak dawno o punkty w II lidze. I to dwa sezony z rzędu. Bilans tych gier jest remisowy. W sezonie 2020/21 dwukrotnie padł remis (0:0 w Chojnicach i 1:1 w Rzeszowie). Natomiast w sezonie 2021/22 raz górą była Stal (2:0), a raz Chojniczanka (3:1). Fani z „grodu tura" pamiętają w szczególności to drugie spotkanie. Był to jeden z lepszych występów chojniczan pod wodzą Tomasza Kafarskiego. MKS wygrał 3:1 po golach Tomasza Mikołajczaka, Filipa Karbowego i samobójczym trafieniu Łukasza Góry. Mecz ten rozegrany został w chłodny grudniowy, mikołajkowy wieczór.

Cztery dni później Chojniczanka zagra w Chorzowie z Ruchem. Dojdzie więc do kolejnego pojedynku starych znajomych z poprzedniej, II-ligowej kampanii. „Niebiescy" są jedną z rewelacji obecnych rozgrywek. Warto dodać, że jedną z bramek dla Ruchu zdobył były napastnik Chojniczanki Artur Pląskowski. 28-latek ma już na koncie dwa trafienia w nowych barwach.

Bez „Wolsztyna"

Kogo nie zobaczymy na pewno w czwartek? Za kartki będzie pauzować Łukasz Wolsztyński. Do treningu wrócił Kacper Kasperowicz. Jednak nie znajdzie się w kadrze. Pozostali gracze są zdrowi. Przed spotkaniem w Niepołomicach Dawid Frąckowiak wspomniał o wzmocnieniu obsady bramki. Jak to wygląda obecnie? – *Sprawa jest w toku. Nic nie jest przesądzone. Mogę zdradzić jedynie tyle, że nie jest to młody golkiper* – powiedział dyrektor sportowy. Frąckowiak wypowiedział się także o niekorzystnych decyzjach sędziego w Niepołomicach. – *Patrząc na powtórki, widzimy, że gola na 2:0 zdobyliśmy ze spalonego. Jednak co do karnego mam wątpliwości. Michał Mikołajczyk skoczył do główki z Thiakane. Trudno wyjść w powietrze z rękoma przy ciele. Z tymi interpretacjami mamy armagedon. Ten VAR jest dla nas straszny.*

tekst i fot. Michał Sagrol

Takie obrazki oglądaliśmy w grudniu. Zawodnicy Chojniczanki ograli wówczas Stal 3:1, a Filip Karbowy i Tomasz Mikołajczak zagrali w rolach głównych. Powtórka w czwartek mile widziana.

WIĘCEJ O RYWALU

Statystki ligowe: 12. miejsce – 4 mecze – 4 punkty – 1 zwycięstwo, 1 remis, 2 porażki – gole 7-8. **U siebie:** 1 zwycięstwo, 1 remis, 1 porażka – gole 6-6. **Na wyjeździe:** 1 porażka – gole 2-3. **Strzelcy:** 2 – Olejarka, 1 – Danielewicz, Góra, Kłos, Marczuk, Prokić. **Ostatnie pięć spotkań:** Stal – Chrobry 3:3, Puszcza – Stal 2:1, Stal – Pogoń G. M. 1:0 (Puchar Polski), Stal – Górnik 1:0, Stal – Ruch 2:3. **Skład z ostatniego meczu** (Stal – Ruch 2:3): Kaczorowski – Marczuk, Góra (74 Wolski), Oleksy, Głowacki – Poczobut, Olejarka (74 Piątek), Danielewicz (83 Kotwica) – Kłos, Małecki (83 Sadłocha), Prokić (73 Michalik).

CHOJNICZANKA VS STAL RZESZÓW
CZWARTEK, GODZ. 18.00

SPONSORZY

eprasa.pl 837e0c2dce

Komplet zwycięstw na początek

Paweł Arndt szukał szczęścia pod bramką rywali w pierwszej i drugiej połowie. Do siatki trafił dwukrotnie po przerwie.

Takiego startu naszych drużyn w niższych ligach nie było już dawno. Bilans mówi sam za siebie. Cztery mecze – cztery zwycięstwa! Chojniczanka II, Kolejarz oraz Tęcza pokazały się z dobrej strony na własnym boisku. Natomiast Borowiak po zaciętym boju przywiózł trzy punkty z Pruszcza Gdańskiego.

Najwyższą wygraną odniósł Kolejarz. Podopieczni Damiana Trzebińskiego nie dali żadnych szans Olimpii Sztum. Worek z golami otworzył Dawid Schulz. Goście odpowiedzieli chwilę później. ChKS zadał dwa kolejne ciosy jeszcze przed przerwą. Ich autorem był Patryk Drewek. Wynik 3:1 po 45 minutach świadczy sam za siebie. Kolejarz dominował. Gdyby chojniczanie mieli nieco lepiej nastawione celowniki, to prowadzenie mogłoby być jeszcze wyższe. Po zmianie stron strzelał już tylko Paweł Arndt. Napastnik ChKS-u trafił dwukrotnie w 61. i 84. minucie.

W składzie Kolejarza nie widzieliśmy wielu nowych twarzy. Bramkarz Sebastian Kartuszyński dołączył do zespołu już w końcówce poprzedniego sezonu. W drugiej połowie na boisko wszedł Kamil Cybulski. Zdobycie pięciu goli nie dało chojniczanom pozycji lidera. Po sześć bramek strzeliły Centrum Pelplin oraz Żuławy Nowy Dwór Gdański – najbliższy rywal Kolejarza.

Czarni 1:2 Borowiak
Chojniczanka II 3:1 Sparta
Kolejarz 5:1 Olimpia
Tęcza 2:0 Spójnia

Do zera w Brusach

W dobrych humorach pierwsze spotkanie w sezonie kończyli gracze Tęczy. Podopieczni Janusza Fabicha zmierzyli się ze Spójnią Sadlinki. Z tym samym rywalem MLKS zmierzył się na koniec poprzednich rozgrywek. Wówczas bruszanie wygrali 2:1 i zapewnili sobie utrzymanie. Teraz było lepiej. Co prawda Tęcza ponownie strzeliła dwa gole, ale nie straciła żadnego. Łupem bramkowym podzielili się Rafał Warnke i Sebastian Zblewski. Ten pierwszy trafił w 25. minucie. Wynik został ustalony w 87. minucie. Fabich wykazał się nosem trenerskim. Zblewski wszedł na boisko z ławki rezerwowych. Zmienił Seweryna Mientkiego. Kwadrans później cieszył się z gola.

W poprzednim sezonie Tęcza także wygrała w 1. kolejce (4:2 z Olimpią). Jednak później wynik ten został zweryfikowany jako walkower na korzyść zespołu ze Sztumu. W zespole z Brus zagrał nieuprawniony zawodnik. Teraz wszystko było OK.

Pierwszy krok

Równie dobrze co V-ligowcy poradzili sobie nasi IV-ligowcy. Borowiak zgarnął pełną pulę w Pruszczu Gdańskim. Wynik po kwadransie otworzył Patryk Duda po asyście Błażeja Troki. Blisko gola był także Mateusz Frymark. Piłka po jego strzale trafiła w poprzeczkę. Czarni wyrównali przed przerwą. Tuż po zmianie stron na 2:1 trafił Dariusz Nowaczyk po podaniu Krzysztofa Cysewskiego. Czarni mieli okazje do wyrównania. Szczęście jednak było tego dnia po stronie gości.

– *Nie ma to jak dobrze zacząć i wygrać. Z tego jestem bardzo zadowolony. Chciałbym również zacząć od gratulacji, nie tylko za zdobycie dzisiaj trzech punktów, ale tego, co zespół prezentował przez większość spotkania. Było widać świetną pracę całego teamu* – powiedział Artur Papierowski – trener Borowiaka, który zagra w sobotę o godz. 11.00 u siebie z liderem Arką II Gdynia.

Dali radę w osłabieniu

Także od trzech oczek zaczęły rezerwy Chojniczanki. Podopieczni Piotra Kieruzela wygrali 3:1 u siebie ze Spartą Sycewice. Do przerwy mieliśmy remis 1:1. Gola zdobył Rafał Majtyka. W drugiej połowie strzelali już tylko gospodarze. Najpierw Marcin Trojanowski z karnego, a tuż przed końcem wynik ustalił Czesław Raburski.

– *Linię środkową tworzyli zawodnicy schodzący z pierwszego zespołu, grający praktycznie pierwszy raz w takim ustawieniu. W połączeniu z zawodnikami drugiego zespołu potrzeba było czasu na zgranie i złapanie automatyzmów. W pierwszej połowie momentami niepotrzebnie wdawaliśmy się w grę, której nie chcemy, czyli zbyt dużo gry długim podaniem i zbyt dużo niedokładności. Zdecydowana poprawa nastąpiła po przerwie. Ostatni kwadrans graliśmy w osłabieniu, zmusiło to nas do korekty ustawienia, jednak mimo to udało nam się podwyższyć wynik* – wypowiedział się Kieruzel na oficjalnej stronie klubu. W sobotę rezerwy jadą do Bytowa.

tekst i fot. Michał Sagrol

Patryk Drewek strzelił dwa gole i był aktywny na prawym skrzydle.

Adam Zalewski schodzi na przerwę z trenerem Damianem Trzebińskim.

Pierwszy gol Kolejarza w tym sezonie był dziełem Dawida Schulza.

Diabły kompletują kadrę. Mecz z mistrzem niebawem

„Czerwone Diabły" ogłosiły podpisanie kontraktów z trzecim zawodnikiem. Na kolejny sezon w zespole zostaje Jānis Pastars. Za nieco ponad dwa tygodnie czeka nas pierwsze spotkanie o punkty. Nowy prezes Tomasz Mrozek-Gliszczyński informuje, że w połowie miesiąca drużyna ma wrócić do normalnych treningów.

Jānis Pastars zostaje w Red Devils na kolejny rok.

Kontrakty z Red Devils podpisali Oleh Nehela, Piotr Kręcki i Jānis Pastars. Do zespołu mogą niebawem dołączyć kolejni. Klub rozmawia z Guladim Kokoladze, Sebastianem Kartuszyńskim, Przemysławem Laskowskim i Karolem Szopińskim, który gra również w Borowiaku. Z futsalu na ten moment zrezygnowali Patryk Kubiszewski i Patryk Laskowski. Ci dwaj, podobnie jak Szopiński, trenują w IV-ligowcu z Czerska.

Drużynę mają wzmocnić zawodnicy z Ukrainy. Możliwy jest powrót Witalija Kolesnika z Lęborka. Jacek Burglin ma mieć do dyspozycji także Brazylijczyka. Według prezesa uda się skompletować kadrę przed pierwszym spotkaniem o punkty. To już w ostatni weekend w Gliwicach z mistrzem Polski – Piastem.

tekst ms, fot. Red Devils

Żeglarze nie mają wakacji

Alicja Dampc i Kaja Śledzińska zajęły miejsca w TOP10 na mistrzostwach Europy klasy Optimist w duńskim Sønderborgu. Zawodniczki Chojnickiego Klubu Żeglarskiego pokazały znakomitą formę. Do końca były w grze o podium. Ostatecznie musiały zadowolić się szóstym i dziesiątym miejscem.

tekst ms, fot. arch.

Złota Hania na olimpiadzie

Sukces zawodniczki Chojnickiego Klubu Żeglarskiego na Ogólnopolskiej Olimpiadzie Młodzieży. Hanna Rogowska zdobyła złoty krążek na regatach klasy ILCA4. Teraz ma przed sobą mistrzostwa świata w Portugalii.

Hanna Rogowska pojechała do Pucka jako jedna z 30 najlepszych Polek w klasie ILCA4. Podopieczna Mirosława Laskowskiego świetnie czuła się na wodach Zatoki Gdańskiej. Nie miała sobie równych i stanęła na najwyższym stopniu podium. Jej marzeniem jest pójście w ślady klubowej koleżanki Magdaleny Kwaśnej i zdobycie w przyszłości kwalifikacji olimpijskiej.

Wśród chłopców startowali Rafał Balicki i Hieronim Hendler. Zajęli oni odpowiednio 11. i 19. miejsce. Przed Rogowską i Balickim kolejne wyzwanie – mistrzostwa świata w Portugalii.

tekst ms, fot. arch.

Hanna Rogowska na podium z trenerem Mirosławem Laskowskim.

III liga – 1. kolejka

Gedania – Błękitn 2:5, Stolem – Olimpia 0:4, Świt – Polonia 6:0, Unia – Cartusia 0:1, Sokół – Unia 4:1, Vineta – Zawisza 1:3, Jarota – Pogoń II 0:2, Pogoń – KP 1:1, Unia – Bałtyk 3:1.

Lp.		M.	Pkt.	Gole
1.	Świt Skolwin	1	3	6-0
2.	Olimpia Grudziądz	1	3	4-0
3.	Błękitni Stargard	1	3	5-2
4.	Sokół Kleczew	1	3	4-1
5.	Zawisza Bydgoszcz	1	3	3-1
6.	Unia Swarzędz	1	3	3-1
7.	Pogoń II Szczecin	1	3	2-0
8.	Cartusia Kartuzy	1	3	1-0
9.	Pogoń Nowe Skalmierzyce	1	1	1-1
	KP Starogard Gdański	1	1	1-1
11.	Unia Solec Kujawski	1	0	0-1
12.	Vineta Wolin	1	0	1-3
	Bałtyk Gdynia	1	0	1-3
14.	Jarota Jarocin	1	0	0-2
15.	Gedania Gdańsk	1	0	2-5
16.	Unia Janikowo	1	0	1-4
17.	Stolem Gniewino	1	0	0-4
18.	Polonia Środa Wielkopolska	1	0	0-6

2. KOLEJKA (12/14.08)
Błękitni – Bałtyk, KP – Unia, Pogoń II – Pogoń, Zawisza – Jarota, Unia – Vineta, Cartusia – Sokół, Polonia – Unia, Olimpia – Świt, Gedania – Stolem. **ms**

IV liga – 1. kolejka

Chojniczanka II – Sparta 3:1 (1:1)

Gole: Majtyka, Trojanowski, Raburski.

Chojniczanka II: Sobolewski – Madej, Majtyka, Osowski – Stróżyński, Formela (75 Stefański), Cegiełka, Zimnicki (62 Raburski) – Prałat (62 Sztuka), Trojanowski, Koniuszy (55 Grela).

Czarni – Borowiak 1:2 (1:1)

Gole: Duda, Nowaczyk.

Borowiak: Polakowski – Cysewski, Zabrocki, Troka, Szopiński, Nowaczyk, Markowski (74 Sowiński), Koniuszy, Frymark (68 Laskowski), Kubiszewski, Duda (90 Dorau).

GKS Kolbudy – Gryf S. 1:4, Powiśle – MKS Władysławowo 1:1, Pomezania – GKS Kowale 0:0, Grom – Gryf W. 1:1, Jaguar – Wierzyca 2:0, Luzino – Pogoń 2:1, Arka II – Jantar 5:0, Anioły – Bytovia 7:2.

Lp.		M.	Pkt.	Gole
1.	Anioły Garczegorze	1	3	7-2
2.	Arka II Gdynia	1	3	5-0
3.	Gryf Słupsk	1	3	4-1
4.	Chojniczanka II Chojnice	1	3	3-1
5.	Jaguar Gdańsk	1	3	2-0
6.	KTS-K Luzino	1	3	2-1
	Borowiak Czersk	1	3	2-1
8.	Powiśle Dzierzgoń	1	1	1-1
	Grom Nowy Staw	1	1	1-1
	Gryf Wejherowo	1	1	1-1
	MKS Władysławowo	1	1	1-1
12.	Pomezania Malbork	1	1	0-0
	GKS Kowale	1	1	0-0
14.	Czarni Pruszcz Gdański	1	0	1-2
	Pogoń Lębork	1	0	1-2
16.	Sparta Sycewice	1	0	1-3
17.	Wierzyca Pelplin	1	0	0-2
18.	GKS Kolbudy	1	0	1-4
19.	Bytovia Bytów	1	0	2-7
20.	Jantar Ustka	1	0	0-5

2. KOLEJKA (12/14.08)
Bytovia – Chojniczanka II (sobota, 18.00), **Borowiak – Arka II** (sobota, 11.00), Gryf S. – Sparta, Jantar – Anioły, Pogoń – Czarni, Wierzyca – Luzino, Gryf W. – Jaguar, GKS Kowale – Grom, MKS Władysławowo – Pomezania, GKS Kolbudy – Powiśle. **ms**

V liga – 1. kolejka

Tęcza – Spójnia 2:0 (1:0)

Gole: Warnke, Zblewski.

Tęcza: Żakowski – Michalak, Kostolovych (27 Szczesny), Ginter (75 Lepak), Dolny, Steinborn, Stanisławski, Mientki (71 Zblewski), Lepak, Radtke, Warnke.

Kolejarz/Ekomel – Olimpia 5:1 (3:1)

Gole: Schulz, Drewek x 2, Arndt x 2.

Kolejarz/Ekomel: Kartuszyński – Trzebiński, Schulz (55 Narloch), Nawrocki (74 Pacek), Arndt, Kręcki (61 Cybulski), Zalewski, Kerszk (61 Jączyński), Jędrzejewski (65 Malinowski), Godlewski, Drewek.

Supra – Radunia II 1:0, Centrum – KS Skorzewo 6:0, Delta – Żuławy 1:6, Gwiazda – Wisła 2:1, Wda – Wietcisa 1:3, Meteor – Błękitni 0:1, Pogoń – Styna 0:3.

Lp.		M.	Pkt.	Gole
1.	Centrum Pelplin	1	3	6-0
2.	Żuławy Nowy Dwór Gdański	1	3	6-1
3.	Kolejarz/Ekomel Chojnice	1	3	5-1
4.	Styna Godziszewo	1	3	3-0
5.	Wietcisa Skarszewy	1	3	3-1
6.	Tęcza Brusy	1	3	2-0
7.	Gwiazda Karsin	1	3	2-1
8.	Supra Kwidzyn	1	3	1-0
	Błękitni Stare Pole	1	3	1-0
10.	Wisła Korzeniewo	1	0	1-2
11.	Meteor Pinczyn	1	0	0-1
	Radunia II Stężyca	1	0	0-1
13.	Wda Lipusz	1	0	1-3
14.	Spójnia Sadlinki	1	0	0-2
15.	Pogoń Prabuty	1	0	0-3
16.	Olimpia Sztum	1	0	1-5
17.	Delta Miłoradz	1	0	1-6
18.	KS Skorzewo	1	0	0-6

2. KOLEJKA (11/14.08)
Tęcza – Meteor (sobota, 15.00), **Żuławy – Kolejarz** (sobota, 16.00), Radunia II – Styna, Błękitni – Pogoń, Wietcisa – Spójnia, Wisła – Wda, Olimpia – Gwiazda, KS Skorzewo – Delta, Supra – Centrum **ms**

eprasa.pl 837e0c2dce

•WITAMY NA ŚWIECIE

fot. dtn

Natan Jeżewski z Kruszki, ur. 1.08.22, 2410 g, 50 cm

Blanka Knitter z Odrów, ur. 3.08.22, 3920 g, 60 cm

Sara Pluto Prondzinska z Kiedrowic, ur. 4.08.22, 3770 g, 57 cm

Marta Kowalska z Charzyków, ur. 4.08.22, 3910 g, 57 cm

Filip Krystian Synak z Chojnic, ur. 4.08.22, 3640 g, 59 cm

Oliwia Lesiak z Łoży, ur. 5.08.22, 3340 g, 52 cm

Mia Radomska z Chersonia, ur. 6.08.22, 3080 g, 54 cm

Marika Zofia Jaracz z Chojnic, ur. 6.08.22, 3020 g, 53 cm

Red Devils Ladies wręczyły sobie balon w kształcie pucharu. Może za rok wywalczą prawdziwy.

• POD PATRONATEM „CZASU CHOJNIC”

Kewin pali się do walki

Kewin Gruchała powalczy na tym samym stadionie, na którym pół wieku temu bił się jego dziadek Bogdan.

Kewin Gruchała nie może już doczekać się walki na stadionie Chojniczanki. Jego rywalem będzie Egipcjanin Nabil Sayed Zaki. Będzie to najważniejszy punkt XV edycji Chojnickiego Boxing Show. Impreza odbędzie się w najbliższą niedzielę (14.08). Pierwsze pojedynki od godziny 17.00. W sobotę o godz. 16.00 na rynku przy fontannie zawodnicy zostaną oficjalne zważeni.

– *W sumie to już jestem gotowy. Waga zrobiona. Już nie mogę doczekać się tego pojedynku. Najchętniej to zaraz bym wyszedł na ring i zmierzył się z Egipcjaninem „Zeusem”. Fachowcy z ringpolska.pl mówią, że jest faworytem. Zobaczymy, co pokaże. Jestem naładowany i podekscytowany. Czekałem na walkę w Chojnicach cztery lata. To było moje marzenie. Moi kibice nie muszą już jeździć wiele kilometrów* – powiedział Kewin Gruchała. Dla chojniczanina będzie to pierwsza walka u siebie od momentu przejścia na zawodowstwo. – *Po raz ostatni w Chojnicach walczyłem jako amator w 2016 roku. Teraz w końcu będę mógł pokazać, co potrafię w rodzinnym mieście. Bardzo mnie to cieszy. Dobrze, że udało się dograć wszystkie sprawy i będę mógł pokazać się w tym samym miejscu, co mój dziadek* – dodał pięściarz.

Modlitwa o pogodę

XV Chojnicki Boxing Show odbędzie się na świeżym powietrzu. Areną zmagań będzie stadion Chojniczanki. Poprzednie walki w tym obiekcie miały miejsce pół wieku temu. Na trybunach będzie mogło pojawić się tysiąc osób. Ring będzie ustawiony w okolicach bieżni. W razie deszczu impreza odbędzie się na hali Centrum Parku. – *W sumie to modlimy się tylko o pogodę. Najgorszym scenariuszem będzie deszcz w trakcie gali. Wtedy już będziemy bezsilni* – dodał Marcin Gruchała, którego wielu podopiecznych będzie mogło posmakować walki przed taką publiką na stadionie przy ulicy Mickiewicza.

Olimpijski i zawodowy

Gala będzie punktem kulminacyjnym obchodów 15-lecia klubu Boxing Teamu Chojnice. Oprócz Kewina zobaczymy w akcji wielu młodych zawodników Boxing Teamu Chojnice. Umiejętności zaprezentują: Antoni Milkowski, Szymon Bloch, Jakub Gruszka, Mikołaj Jutrzenka, Mikołaj Zimorski, Filip Dulski, Oliwier Maćkowski, Hubert Drążkowski, Julia Wałdoch, Wanessa Gruchała, Patryk Litke, Dominik Klauzo, Marta Faryno, Zuzanna Ligman, Szymon Szczukowski, Mikołaj Cieślik i Mikołaj Brzeziński. Na stadionie Chojniczanki pojawią się także pięściarze z wielu pomorskich klubów. – *Zobaczymy 12 pojedynków w boksie olimpijskim i dwa w zawodowym. Nasi pięściarze będą mogli pokazać się przed rodziną i znajomymi* – informuje Marcin Gruchała.

Pierwsze walki już od godziny 17.00. Pojedynek Kewina Gruchały rozpocznie się około godziny 21.00. „Czas Chojnic” jest patronem medialnym imprezy.

tekst i fot. ms

Jak kupić bilet?

Są jeszcze wejściówki na niedzielną galę boksu w Chojnicach. Nie można ich jednak kupić fizycznie w mieście. Można je nabyć jedynie przez internet na stronie www.kupbilecik.pl w cenach 39 zł, 59 zł, 79 zł i 109 zł. – *Jeżeli jakieś bilety nam zostaną, to będzie można je kupić na stadionie. Jednak nie mogę tego obiecać. Na ten moment pozostało już niewiele wejściówek* – mówi Marcin Gruchała z Boxing Teamu Chojnice.

Skończyły poza podium

Medalu nie było. Red Devils Ladies nie wyszły z grupy na mistrzostwach Polski w piłce nożnej plażowej. Ostatecznie zakończyły zmagania na piątym miejscu.

Podopieczne Tomasza Poźniaka trafiły do grupy ze Spartą Daleszyce, Grembachem Łódź i Sokołem Kolbuszowa Dolna. Niestety dwa pierwsze pojedynki zakończyły się porażkami Diablic – ze Spartą 4:7, a z Grembachem 2:7. W trzecim spotkaniu ekipa z Chojnic ograła Sokoła 3:0. Kolejne dwa mecze były już jedynie o 5. miejsce. Chojnickie Ladies wygrały oba – 12:6 z UMKS Saller Zgierz i 5:3 z Czarnymi Rząśnia.

Skład Red Devils Ladies: Klaudia Węglewska, Gabby Batmani (USA), Malwina Ciesielska – Julia Jargieło, Martyna Krygier, Luisa Meza (USA/Portugalia), Agnieszka Szultka (kapitan), Anastasiia Klipachenko (Ukraina), Lidia Zakrzewska, Melania Pisa (Włochy). Weronika Sikorska, Iwona Wudarczyk, Dagmara Świt, Wiktoria Słowy, Liwia Zaborska, Marta Stasiulewicz i Izabela Pawłowska.

Trener: Tomasz Poźniak. **Trener przygotowania fizycznego**: Marek Kozakiewicz. **Fizjoterapeutka**: Magdalena Kołodziej. **Menadżer**: Marcin Synoradzki.

tekst ms, fot. arch.

Czas Chojnic

Redakcja:
89-600 Chojnice, ul. Kręta 4,
tel. 52 396 10 10.
Sekretariat i ogłoszenia drobne:
Barbara Jażdżewska, tel. wew. 50,
e-mail: czas@tygodnik.pl.
W redakcji ogłoszenia drobne przyjmujemy od poniedziałku do piątku, do bieżącego numeru do godz. 16.00 we wtorek.
Dział reklamy:
Barbara Jażdżewska, tel. kom. 515 149 390,
e-mail: czas@tygodnik.pl,
Sławomir Maniawski, tel. kom. 604 481 196,
e-mail: maniawski@tygodnik.pl,
Dominik Myszka, tel. kom. 451 053 984,
e-mail: reklama@czas.tygodnik.pl

Zespół w składzie:
Stanisław Kamiński (redaktor naczelny), tel. wew. 51, tel. kom. 500 154 025, e-mail: stanislaw@czas.tygodnik.pl,
Danuta Tyde-Niedzielska, tel. wew. 54, tel. kom. 505 166 840, e-mail: danka@czas.tygodnik.pl,
Iwona Papierowska, tel. wew. 54, tel. kom. 515 149 379, e-mail: iwona@czas.tygodnik.pl,
Agata Wiśniewska (redaktor prowadzący), tel. wew. 52, tel. kom. 781 770 702, e-mail: agata@czas.tygodnik.pl.
Dział sportowy: Michał Sagrol, tel. wew. 53, tel. kom. 781 770 140, e-mail: sport@czas.tygodnik.pl.
Współpracownicy: Anna Piętaszewska, Sylwia Hamerska, Magdalena Grala, Ramona Wieczorek-Frymark.
Dział korekty: Katarzyna Mróz.
Skład komputerowy i łamanie: Elena Semenova-Król, tel. wew. 50, e-mail: e.krol@tygodnik.pl.

Wydawca: Magraf s.c. Sławomir Grzmiel Lidia Grzmiel, 85-115 Bydgoszcz, ul. Wiatrakowa 11/3.

Druk: Polska Press Sp. z o.o. Drukarnia w Bydgoszczy, ul. Grunwaldzka 229, tel. 52 584 86 60.
Redakcja zastrzega sobie prawo do skracania i adiustacji oraz zmiany tytułów dostarczanych tekstów. Za treść ogłoszeń redakcja ponosi odpowiedzialność w granicach wskazanych w ust. 2 art. 42 Prawa prasowego. Anonimów nie publikujemy. Tekstów niezamówionych nie zwracamy; teksty artykułów, zdjęcia i wzory reklam są chronione prawem autorskim.
Nakład: 4000 egz. Biuro czynne od 8.00 do 16.00 (w soboty i niedziele nieczynne).

Stowarzyszenie Gazet Lokalnych

www.czas.tygodnik.pl

KLAUZULA INFORMACYJNA

Biorąc udział w dowolnym konkursie/plebiscycie i dostarczając do redakcji zdjęcie albo rozwiązanie konkursu/plebiscytu na kuponie, mailem, telefonicznie, za pomocą SMS -a czy w dowolny inny sposób, wyrażają Państwo zgodę na przetwarzanie swoich danych osobowych wyłącznie w celu realizacji tego konkursu/plebiscytu i zgodę na publikację swego imienia i nazwiska oraz dostarczonego zdjęcia na łamach „Czasu Chojnic” i „Tygodnika Tucholskiego”.
Zgodnie z art. 13 ust. 1 i ust. 2 ogólnego rozporządzenia o ochronie danych osobowych z dnia 27 kwietnia 2016 r. informuję, że:
• Administratorem Pana/Pani danych osobowych jest Magraf s.c. Sławomir Grzmiel Lidia Grzmiel z siedzibą w Bydgoszczy 85-115, ul. Wiatrakowa 11/3.
• Pana/Pani dane osobowe będą przetwarzane wyłącznie w celu realizacji konkursu/plebiscytu, w którym Pan/Pani uczestniczy na podstawie art. 6 ust. 1 pkt wyżej wymienionego rozporządzenia.
• Pana/Pani dane osobowe mogą zostać przekazane firmom Home.pl, ul. Zbożowa 4, Szczecin 70-653, Fibero Sp. z o.o., ul. Wojska Polskiego 65, Bydgoszcz 85-825 oraz Bild Presse Polska Sp. z o.o., ul. Żwirki 17, Łódź 90-539 w celu zapewnienia prawidłowego przebiegu konkursu.
• Pana/Pani dane osobowe będą przechowywane do czasu zakończenia konkursu, a dane zwycięzców przez okres wymagany prawem oraz do momentu przedawnienia roszczeń przysługujących administratorowi danych i w stosunku do niego.
• Posiada Pan/Pani prawo dostępu do treści swoich danych oraz prawo do ich sprostowania, usunięcia, ograniczenia przetwarzania, prawo wniesienia sprzeciwu, prawo do cofnięcia zgody w dowolnym momencie bez wpływu na zgodność z prawem przetwarzania, którego dokonano na podstawie zgody uzyskanej przed jej cofnięciem.
• Ma Pan/Pani prawo wniesienia skargi do prezesa UODO, gdy uzna Pan/Pani, że przetwarzanie Pana/Pani danych osobowych narusza przepisy ogólnego rozporządzenia o ochronie danych osobowych z dnia 27 kwietnia 2016 r.
• Podanie przez Pana/Panią danych osobowych jest dobrowolne. Jednak konsekwencją niepodania danych osobowych będzie brak możliwości uczestnictwa w konkursie/plebiscycie.
• Pana/Pani dane nie będą przetwarzane w sposób zautomatyzowany ani nie będą podlegały profilowaniu.

eprasa.pl 837e0c2dce

• CO? GDZIE? KIEDY?

Chojnice

Piknik z jogą

W niedzielę **14.08** o godz. 10.00 na polanie w Lasku Miejskim odbędzie się „Piknik z jogą". Godzinne ćwiczenia zakończą się piknikiem. Osoby, które mają swoje maty, powinny je zabrać. Kilkoma matami, paskami i klockami do jogi dysponować będzie instruktorka – Ewa Stoltmann. Na wydarzenia zaprasza Chojnicki Alarm dla Klimatu. Kolejne takie spotkanie planowane jest na **21.08**.

Spotkanie z zabytkową motoryzacją

Automobilklub Chojnicki zaprasza **15.08** do parku Tysiąclecia o godz. 10.30 na krótkie spotkanie z zabytkową motoryzacją. Po spotkaniu przejazd po Borach Tucholskich. Trasa około 50 km. Jeżeli pogoda i frekwencja dopiszą, w trakcie przejazdu odbędzie się ognisko. Będzie też okazja skosztować grochówki wojskowej.

Wystawa grafik i malarstwa Evy Trabszo

Chojnickie Centrum Kultury zaprasza do **18.08** na wystawę pt. „Ja, Kobieta", której autorką jest Ambasadorka Kultury Pomorza, rodowita chojniczanka Eva Trabszo. Prace artystki można także oglądać w gablotach na Starym Rynku oraz przed ChCK. Finisaż wystawy, na którym zaplanowano spotkanie z artystką, odbędzie się **18.08** o godz. 18.00 w ChCK. Wtedy też będzie możliwość nabycia prac.

Gmina Chojnice

Pokazowe warsztaty tworzenia zabawek

W ramach Czwartków Kaszubskich w Swornegaciach **11.08**, przed Kaszubskim Domem Rękodzieła Ludowego odbędą się pokazowe warsztaty tworzenia zabawek ludowych z Jakubem Orpiszewskim. Początek o godz. 17.00. Godzinę później występ kapel ludowych, żarty i opowieści w języku kaszubskim, a także wspólne zabawy.

Festyn w Krojantach

14.08 w Krojantach zaplanowano festyn rodzinny. O godz. 10.00 rozpocznie się turniej piłki nożnej juniorów, o godz. 14.00 festyn, podczas którego pokazana zostanie tresura psów policyjnych, będą też atrakcje dla dzieci. Godzina 15.00 to turniej piłki nożnej oldbojów. Wieczorem zaplanowano zabawę taneczną.

Dożynki parafialne w Ostrowitem

15.08 o godz. 12.00 uroczystą mszą św. w kościele w Ostrowitem rozpoczną się dożynki parafialne. Potem przewidziano mnóstwo atrakcji dla dzieci, swojskie jadło, gry i zabawy zręcznościowe. Wystąpią orkiestra Rambo Band, zespół Cristo Dance, wodzirej Duo Paulo.

Gmina Czersk

Dni Rytla z Gangiem Marcela

W piątek i sobotę odbędą się Dni Rytla. Imprezy będą odbywać się na placu przy ul. Chłopowskiej. W piątek **12.08** o godz. 14.00 rozpocznie się rajd rowerowy, o godz. 15.30 rajd nordic walking. Start przy kąpielisku. Zapisy pod nr. tel. 502 181 372 lub 52 39 852 46. Na godz. 18.00 przewidziano wspólne ognisko. Na sobotę **13.08** w godz. 9.00-14.00 zaplanowano Motoserce z klubem Aurochs, między godz. 11.00 a13.00 odbędą się pokazy strażackie, następnie festiwal kolorów, konkursy dla dzieci i młodzieży, o godz. 15.00 rozpoczną się pokazy i degustacje kulinarne, o godz. 17.00 nastąpi rozstrzygnięcie konkursów, o godz. 18.30 wystąpi trio Jesienna Róża. O godz. 19.00 zaprezentuje się Grzegorz Niemczyk, o godz. 19.30 Bob. O godz. 21.00 wystąpi Gang Marcela.

Konkurs na potrawę z jagodami

Z okazji Dni Rytla ogłoszony został konkurs na potrawę z jagodami, który odbędzie się **13.08**. Konkurs jest przeznaczony dla mieszkańców gminy Czersk. Mogą wziąć w nim udział indywidualnie bądź w grupie (z zastrzeżeniem otrzymania jednej nagrody w przypadku wygranej). Każdy z uczestników może przynieść jedną, dowolną potrawę z jagodami. Potrawę konkursową opatrzoną imieniem, nazwiskiem, numerem kontaktowym telefonu należy przynieść do namiotu organizatora w sobotę **13.08** w godzinach 15.00-16.00. Kontakt: dkrytel@gck.czersk.pl, tel.: 502 181 372. Więcej informacji można uzyskać na www.gck.czersk.pl.

Gmina Chojnice/ Gmina Czersk

Obchody rocznicy nawałnicy

Na **11.08** zaplanowano obchody związane z 5. rocznicą nawałnicy. O godz. 9.00 w ZS w Rytlu odbędzie się konferencja „W ślad za huraganem", o godz. 16.00 nastąpi złożenie kwiatów przy pomniku ku czci harcerek nad jeziorem Śpierewnik, o godz. 17.00 msza św. polowa w Lotyniu, godz. 18.15 to otwarcie wystawy plenerowej w parku, godz. 18.45 uroczyste otwarcie pieca chlebowego przy świetlicy w Lotyniu, godz. 21.00 apel modlitewny przy kapliczce w Rytlu.

Gmina Brusy

Festyn rodzinny w Zalesiu

13.08 o godz. 17.00 przy świetlicy w Zalesiu rozpocznie się festyn rodzinny. W programie m.in. pokazy strażackie, animacje dla dzieci.

Motoryzacyjne Brusy

W najbliższą niedzielę **14.08** na placu Targowym w Brusach odbędzie się impreza pn. „Motoryzacyjne Brusy – zlot pojazdów klasycznych i modyfikowanych". Początek o godz. 12.00.

Gmina Konarzyny

Piątek nad jeziorem Bublik

12.08 nad jeziorem Bublik w Konarzynach o godz. 16.30 rozpocznie się impreza dla dzieci. Maluchy będą mogły pozjeżdżać na dmuchanych atrakcjach, wziąć udział w zumbie kids, pomalować sobie na kolorowo twarze, wziąć udział w konkursach i zabawach. O godz. 19.00 wakacyjny koncert. Będzie też czynna kawiarenka z myślą o pomocy dla chorej Zosi.

Konkurs na najcięższą dynię

BOK w Konarzynach zaprasza mieszkańców do udziału w konkursie na najcięższą dynię. Rozstrzygnięcie konkursu nastąpi na Święcie Plonów **27.08** w Konarzynach. Dynię należy dostarczyć do organizatorów w dniu imprezy w godz. 14.30-16.00.

Region

Dla uchodźców

W czwartek **11.08** w Nieżywięciu, w stajni Tarant, zaplanowano event dla dzieci ukraińskich ze świetlicy Parasolka i ich rodziców. Początek o godz. 16.00.

dtn, aw

MICHAŁ SAGROL

KOMENTARZ str. 20

Pierwszy mecz Chojniczanki w I lidze nie wyglądał źle. Jednak kolejne trzy spotkania mogą sugerować kibicom, że coś tu nie gra. W spotkaniu ze Skrą fatalne były gra i wynik. Z Chrobrym i Puszczą wyglądało to jeszcze jako tako w pierwszej połowie. Jednak co z tego, skoro zarówno w jednym, jak i drugim meczu to Chojniczanka zeszła pokonana z placu boju. Jak widać, każdy punkt trzeba sobie wyszarpać. Nikt nie da nic za darmo. Czytając komentarze w internecie, można odnieść wrażenie, że niektórzy czekają na ścięcie głowy trenera. Inni chcieliby, aby do dymisji podał się Dawid Frąckowiak. Myślę, że to trochę za szybko na tak daleko idące wnioski. Sezon dopiero ruszył. OK. Mnie też to się na razie niespecjalnie podoba. W tej sytuacji nie można być w gorącej wodzie kąpanym. Ta sytuacja pokazuje jednak, jak cienka granica jest między miłością i nienawiścią.

• KRONIKA TOWARZYSKA

„Na drodze życia są światła i mroki,
raz szczęście jasne, raz smutek głęboki,
ale gdy się idzie we dwoje,
łatwiej się znosi nawet ciężkie znoje.
Więc w dniu jubileuszu życzymy drogiej Parze,
by życie im dało wszystko, co w darze
dać może szczęścia, pogody, radości,
razem z uśmiechem wieczystej miłości".

Kochanym Rodzicom,
Janinie i Bogusławowi Butzom
z Wielkich Chełmów
z okazji 40 rocznicy ślubu
wielu wspaniałych dni życzą
kochające dzieci wraz z rodzinami.
Aby ten czas spędzony razem był
dla Was najpiękniejszy
i najbardziej udany w życiu!

• ZMARLI

Elżbieta Molska, lat 68, zm. 28 VII 2022
Grażyna Czapiewska, lat 65, zm. 29 VII 2022
Grażyna Jaworska, lat 64, zm. 30 VII 2022
Grażyna Block, lat 66, zm. 31 VII 2022
Paweł Mich, lat 76, zm. 31 VII 2022
Stefan Żychski, lat 65, zm. 31 VII 2022
Zygmunt Strojk, lat 89, zm. 1 VIII 2022
Krystyna Zielińska, lat 66, zm. 1 VIII 2022
Henryk Schumann, lat 83, zm. 3 VIII 2022
Maria Senczyszyn, lat 58, zm. 3 VIII 2022
Balbina Łysak, lat 87, zm. 5 VIII 2022

REKLAMA

Usuwanie roślinności ze stawów i jezior

Miejskie Wodociągi Sp. z o.o. w Chojnicach
tel.: 52 397 46 54 w. 25

KUJAWSKO-POMORSKA SZKOŁA WYŻSZA W BYDGOSZCZY
www.kpsw.edu.pl
STUDIA LICENCJACKIE, INŻYNIERSKIE, MAGISTERSKIE PODYPLOMOWE
PRAWO 5-letnie § nr 1 w regionie nr 3 w kraju RANKING GAZETY PRAWNEJ
ADMINISTRACJA
EKONOMIA
FINANSE I RACHUNKOWOŚĆ
FILOLOGIE
PEDAGOGIKA
PIELĘGNIARSTWO
PRACA SOCJALNA
BUDOWNICTWO
GEODEZJA I KARTOGRAFIA
INFORMATYKA
1 MIEJSCE w województwie kujawsko-pomorskim RANKING Szkół Wyższych Niepublicznych Perspektywy 2021
Kilkadziesiąt kierunków i specjalności!
Zapisz się ON-LINE!
ul. Toruńska 55-57
85-023 Bydgoszcz
rekrutacja@kpsw.edu.pl
500 149 149
52 322 0 322

ISSN 1734-0128
32

eprasa.pl 837e0c2dce