ISSN 1642-8129
INDEKS 368261

super tydzień chełmski

Nr 22 (1121)

PONIEDZIAŁEK–NIEDZIELA • 29 maja - 4 czerwca 2023 r. • Cena 4,80 zł (w tym 5% VAT)

5

WALCZYŁ O SREBRNY BILET

GROZILI SĄSIADOM ZABÓJSTWEM I SPALENIEM POSESJI

WTARGNĘLI Z WIDŁAMI I SZPADLEM

3

3

OPLEM SKASOWAŁ TRAKTOR

CHWILE GROZY W NOCY W POBOŁOWICACH KOLONII

CESSNA LĄDOWAŁA BEZ PODWOZIA 3

KOLEJNY SUKCES! 20

BUDOMEL Sp. z o.o.

PŁYTY STROPOWE
BETON TOWAROWY Z POMPĄ
NADPROŻA DO 360 cm

Chełm. ul. Jagiellońska 64
tel. 82 563 24 66, 887 338 886
info@budomel.pl
www.budomel.pl

7257

Beta-Prim DOSTAWY GAZU

Zamów GAZ
82 565 42 43
82 565 02 11

100 zł*
*dostawa do domu GRATIS

UWAGA! CO 6 BUTLA 50% TANIEJ

www.betaprim.pl

CZYNNE CODZIENNIE!

eprasa.pl 83b3f0b7cd

Masz problem? Zadzwoń!
tel. 82 565 27 05, 565 44 30 POMOŻEMY!

26-latek potrącił motocyklistę

fot. Policja Krasnystaw

GM. ŻÓŁKIEWKA Do groźnego zdarzenia drogowego doszło w sobotę, 26 maja. Około godz. 16 dyżurny krasnostawskiej jednostki policji otrzymał zgłoszenie o potrąceniu motocyklisty w miejscowości Rożki-Kolonia. Na miejsce natychmiast skierowano służby ratunkowe.

- Jak wynika z ustaleń funkcjonariuszy, 26-letni mieszkaniec powiatu zamojskiego, kierujący samochodem osobowym marki Audi, nie zachował szczególnej ostrożności i nie ustąpił pierwszeństwa przejazdu motocykliście. W wyniku zderzenia pojazdów 25-letni mieszkaniec gminy Rudnik zjechał jednośladem z drogi i przewrócił się - informuje podkomisarz **Jolanta Babicz**, oficer prasowa Komendy Powiatowej Policji w Krasnymstawie.

Mężczyzna został zabrany karetką pogotowia na oddział ratunkowy krasnostawskiego szpitala. Po badaniach okazało się, że nie doznał poważnych obrażeń ciała. Kierowca audi został ukarany wysokim mandatem za spowodowanie zagrożenia bezpieczeństwa w ruchu drogowym. **GD**

CHEŁM Dlaczego w chełmskim szpitalu rodzi się coraz mniej dzieci?

Będzie nowoczesna porodówka

W chełmskim szpitalu w tym roku urodziło się tylko 203 dzieci. Wpływ na to ma zapewne ogólnokrajowa tendencja spadku przyrostu naturalnego w ostatnich latach. Pojawiają się też głosy, że mieszkanki Chełma wolą rodzić w innych miastach. Dlaczego? - to pytanie zadał nawet na swoim profilu facebookowym prezydent Chełma Jakub Banaszek.

- W naszym mieście rodzi się bardzo mało dzieci, mniej niż w innych, podobnej wielkości miastach. Mamy za to najlepsze w kraju położne (kolejny rok z rzędu), odnawiane szpitalne oddziały, ale mimo to słyszę - „wolę rodzić w Lublinie" - pisze na swoim facebookowym profilu **Jakub Banaszek**.

Według danych z Urzędu Stanu Cywilnego w Chełmie liczba dzieci urodzonych w chełmskim szpitalu z roku na rok diametralnie spada. W roku 2018 na świat przyszło 746 dzieci, za to w 2019 już o 5 proc. mniej, bo tylko 708. Idąc dalej - w 2020 roku przywitaliśmy na świecie 679 dzieci, w 2021 - 615, zaś w 2022 zaledwie 606 maluchów. Tendencja spadkowa jest o tyle niepokojąca, że na przestrzeni tylko 4 lat, można stwierdzić spadek przyrostu naturalnego o prawie 20 proc.

Według danych, jakie uzyskaliśmy, w roku 2023 (od 1 stycznia do 22 maja) na chełmskiej porodówce urodziło się zaledwie 203 dzieci.

Dlaczego kobiety nie chcą rodzić w Chełmie? Takie pytanie postawił prezydent i my zadaliśmy je kilku naszym Czytelniczkom.

- Mój poród i okres kilku dni po nim był bardzo trudny, jednak jestem zadowolona z tego, że wybrałam szpital w Chełmie. Położna bardzo mi pomagała. Mimo późniejszych powikłań otrzymałam odpowiednią pomoc i wsparcie. Myślę, że spadek liczby urodzeń wiąże się nie tyle z niechęcią kobiet do chełmskiego szpitala, ile z migracją młodych ludzi. Jeżeli nie ma młodych kobiet w Chełmie, to kto ma rodzić? - mówi nam **pani Karolina**.

Inna chełmianka jeszcze zastanawia się nad porodem w Chełmie.

- Tutaj przy porodach naturalnych nie podaje się znieczuleń. To będzie mój pierwszy poród i boję się go. W Lublinie takie znieczulenie jest możliwe, dlatego chyba wybiorę jednak Lublin - wyjaśnia.

Pani Kasia urodziła w Chełmie trójkę dzieci.

- Najstarszego syna już 11 lat temu i bardzo źle to wspominam. Opieka była fatalna, ojciec dziecka nie mógł zobaczyć ani mnie, ani dziecka, nie wspominając już o jakiejkolwiek pomocy. Przy porodzie młodszej dwójki byłam już zadowolona. Opieka była dużo lepsza, pielęgniarki interesowały się nami, pomagały. Mąż mógł być przy mnie i zajmować się maluchami. Różnica była diametralna. Za to już znalezienie żłobka dla dzieci w Chełmie nie było takie proste. Może problem tkwi też tutaj? Matki, które chcą wrócić do pracy, najpierw muszą się nagimnastykować nad znalezieniem miejsca w żłobku dla swoich pociech - dodaje.

pixabay.com

Wiele komentarzy pod wpisem prezydenta na Facebooku odnosiło się do złego stanu samego oddziału, m.in. potrzeby remontu sal i wymiany łóżek. Dla przyszłych mam mamy jednak dobrą wiadomość. Porodówka ma się niebawem zmieć.

- Obecnie na oddziale położniczym i trakcie porodowym trwają prace remontowe. Zakres rzeczowy inwestycji obejmuje m.in. remont pomieszczeń oraz zakup sprzętu medycznego i wyposażenia. Standard sal po remoncie zostanie znacznie podniesiony. Będą sale do porodów metodami naturalnymi, za pomocą cesarskich cięć, porodów w wodzie oraz rodzinnych, a także pomieszczenie, w którym znajdować się będzie szkoła rodzenia. Sale dla pacjentek będą 1, 2 i 3-osobowe z pełnym kompleksem sanitarnym, czego do tej pory niestety nie było. Zostaną zakupione sprzęty do różnych technik relaksacyjnych zmniejszających ból porodowy - zapewnia **Mariusz Kowalczuk**, zastępca dyrektora ds. administracyjnych chełmskiego szpitala.

Dodaje też, że ma powstać chełmskie centrum opieki okołoporodowej. W projekcie uwzględniono również kącik dla noworodka z możliwością „kangurowania" dla osób towarzyszących czy fotele do karmienia piersią.

- Myślę, że komfort sal w znacznym stopniu się poprawi i wpłynie na ilość urodzeń w naszym mieście. Prace idą bardzo sprawnie, a planowany termin oddania oddziału do użytku to lipiec bieżącego roku - dodaje dyrektor. **AD**

Dajmy szansę, by Julka stała się Julią

CHEŁM Pani Kamila i jej mąż od roku walczą o życie swojej 12-letniej córki. Rodzina mieszkająca na co dzień w Chełmie, w dniu 11 urodzin Julki otrzymała straszną diagnozę - białaczka.

Julia urodziła się z zespołem Downa. Niejeden dorosły zazdrości jej siły, waleczności i hartu ducha. Jest małą wojowniczką. Wielu powie: „z zespołem Downa da się żyć". Owszem, da się, ale nie da się żyć z ostrą białaczką limfoblastyczną.

- Ironia straszliwego losu polega na tym, że o powalającym nas, rodziców, werdykcie dowiedzieliśmy się właśnie w dniu jedenastych urodzin Julki. Ten dzień jest dla każdego bardzo ważny. W końcu wtedy pojawiamy się na świecie, gdzie czeka nas coś istotnego do zrobienia. A dla nas jej dzień urodzin jest (i pewnie będzie już na zawsze) dniem prawdziwego, siarczystego policzka, który wymierzył nam surowy, nieprzekupny i niezważający na nic los - mówi **pani Kamila**, mama Julii.

Rodzice Julki przyznają, że mają tylko jedno, jedyne wyjście - walczyć do upadłego o swoją córkę. Robią, co tylko w ich mocy, by jej pomóc, zapewnić najlepsze i najbardziej sterylne warunki, gdyż w czasie chemioterapii traci odporność. Codziennie podejmują dramatyczne wyzwania finansowe, takie jak: zakup leków dla Julki, dojazdy do szpitala czy konieczny do przeprowadzenia remont mieszkania, by zapewnić córce sterylne warunki.

- Leczymy Julię w Lublinie. Mieszkamy w Chełmie. Każda wizyta w szpitalu to prawdziwa wyprawa. Niby niedaleko, ale dla chorego dziecka to taka wędrówka jak spacer w pantoflach zsuwających się z nóg na sam Księżyc. Każde czekanie na informację lekarzy to męka, jakiej nie da się opisać. Każda nowa wiadomość albo rzuca nas na kolana, albo dodaje skrzydeł i budzi nadludzką siłę, by dalej walczyć. I tak wygląda nasza codzienność już od 13 maja 2022 roku - dodaje matka dziewczynki.

Rodzina Julki założyła zrzutkę na leczenie dziecka (link na stronie www.supertydzien.pl).

- Wraz z Julią dziękujemy wszystkim obecnym i przyszłym darczyńcom. Wielu z Was nawet nie wie, jak wiele znaczy dla nas każda, nawet najmniejsza pomoc. Każda złotówka zbliża nas do osiągnięcia upragnionego celu. Z góry i z całego serca Wam dziękujemy! - przekazuje pani Kamila. **AD**

Utrudnienia na wiadukcie

CHEŁM. W związku z rozpoczętymi pracami związanymi z zabezpieczeniem skarpy po północnej stronie wiaduktu wzdłuż al. Armii Krajowej w środę (24 maja) od godzin południowych całkowicie wyłączony z użytkowania został chodnik zlokalizowany po jego wschodniej stronie.

Czytelnicy niejednokrotnie informowali nas o niebezpieczeństwie, jakie zagraża im podczas spacerów wiaduktem. Tym bardziej cieszy fakt, że w końcu chodnik zostanie naprawiony.

Przejście pomiędzy ul. Rejowiecką (rondo WiN, DK12) oraz ul. Lubelską i Zielną w obu kierunkach będzie możliwe wyłącznie chodnikiem zlokalizowanym po zachodniej stronie wiaduktu. Tablice informacyjne zostały zamontowane po obu stronach wiaduktu, w tym przy łącznicach, przy skrzyżowaniu ul. Zielnej z ul. Obłońską oraz przy skrzyżowaniu al. Armii Krajowej z ul. Lubelską (przy przystanku KFC).

- Utrudnienia potrwają do przyszłego tygodnia, kiedy planowane jest przeniesienie robót i wykonanie prac zabezpieczających na chodniku zlokalizowanym po stronie zachodniej wiaduktu. Ze względów bezpieczeństwa i z konieczności wykonania wykopu oraz usunięcia zniszczonych elementów chodnika, a następnie wypełnienia wierzchniej warstwy betonem, nie jest możliwe utrzymanie ruchu pieszych w tym miejscu - mówi **Damian Zieliński** z gabinetu prezydenta miasta.

Bieżące naprawy są potrzebne, ale chełmianie czekają na rozpoczęcie ogromnej inwestycji, jaką będzie przebudowa wiaduktu. **AD**

super tydzień chełmski

Ukazuje się na terenie powiatów: chełmskiego, krasnostawskiego i włodawskiego

Stosujemy Kodeks Dobrych Praktyk Wydawców Prasy

Redaguje zespół:
Piotr Pyrkosz (redaktor naczelny / dyrektor do spraw wydawniczych)
Agnieszka Pastuszak-Maksim (z-ca redaktora naczelnego)
Grzegorz Drozdalski, Krystyna Szeremeta (korekta), Marcin Petruk, Monika Fajge, Dorota Waryszak, Rafał Czyżyk, Tomasz Kliszcz

Grafika i DTP:
Mateusz Gendek, Wojciech Kopczyński

Sekretariat:
Anna Wyczyńska

Biuro Reklam i Ogłoszeń:
Joanna Derkacz (kierownik), Renata Kasprzak, Karolina Starzyńska, Edyta Kusiak, Krzysztof Kwiatek

Redakcja/Biuro Reklam i Ogłoszeń:
22–100 Chełm, ul. Lubelska 31
tel./fax 82 565 27 05,
e-mail:
redakcja@supertydzien.pl
reklama@supertydzien.pl

Kolportaż:
PressTrans
tel. 604 494 479

Druk:
Seregni Printing Group Sp. z o.o.
ul. Matuszewska 14 hala B3.
03-876 Warszawa

Wydawca: Grupa Wydawnicza SŁOWO Sp. z o.o. 02-672 Warszawa, ul. Domaniewska 17/19/133

Redakcja nie odpowiada za treść reklam i ogłoszeń

eprasa.pl 83b3f0b7cd

WŁODAWA Grozili sąsiadom zabójstwem i spaleniem posesji

Wtargnęli z widłami i szpadlem

Włodawscy policjanci zatrzymali dwóch agresywnych mężczyzn: 21-latka oraz jego 58-letniego ojca, którzy przyszli na posesję sąsiadów i kierowali groźby zabójstwa, wymachując przy tym widłami i szpadlem. Zatrzymani mężczyźni usłyszeli już zarzuty i zostali objęci dozorem policyjnym połączonym z zakazem zbliżania się do pokrzywdzonych.

fot. KPP we Włodawie

W niedzielę (21 maja) po godzinie 20 dyżurny włodawskiej komendy otrzymał zgłoszenie o agresywnych mężczyznach, którzy wtargnęli na jedną z posesji we Włodawie. 23-latek z rodziną rozpalali grilla. W pewnym momencie do ogrodzenia z widłami i szpadlem podeszli ich sąsiedzi. 21-latek z 58-latkiem weszli na działkę i grozili zabójstwem oraz spaleniem. Jak się okazało, powodem awantury był wieloletni konflikt sąsiedzki.

Policjanci na miejscu zatrzymali 21-latka, zaś niedługo po tym namierzyli jego ojca, który w trakcie awantury uciekł.

- Zgromadzony w sprawie materiał dowodowy pozwolił na przedstawienie mężczyznom zarzutu dotyczącego kierowania gróźb karalnych. Prokurator na wniosek włodawskich policjantów zastosował wobec podejrzanych dozór policyjny oraz zakaz zbliżania się i kontaktowania z pokrzywdzonymi – mówi aspirant sztabowa **Kinga Zamojska-Prystupa** z Komendy Powiatowej Policji we Włodawie.

Przestępstwo, którego dopuścili się mężczyźni, zagrożone jest karą do 2 lat pozbawienia wolności. **(apm)**

Oplem rozwalił traktor

POW. CHEŁMSKI Chełmscy policjanci wyjaśniają okoliczności wypadku z udziałem osobówki i ciągnika rolniczego w Pobołowicach Kolonii.

fot. nadesłane

Do zdarzenia doszło w środę, 24 maja. Pojazdy zderzyły się przed godz. 22 w gminie Żmudź. Opel z rozbitym przodem zablokował jeden pas ruchu na jezdni. Od traktora odpadło jedno z tylnych kół, w wyniku czego maszyna dachowała na poboczu drogi.

- Za kierownicą opla siedział 47-latek z gminy Białopole. Wstępne ustalenia wskazują, że nie zauważył jadącego przed nim oświetlonego ciągnika, którym kierował 40-latek z gminy Żmudź. Obaj mężczyźni byli trzeźwi - informuje starsza sierżant **Angelika Głąb-Kunysz** z Komendy Miejskiej Policji w Chełmie.

Z naszych ustaleń wynika, że 47-latek ma złamania kości biodrowej. Dlatego dalsze czynności prowadzone są w kierunku wypadku. Kierujący ciągnikiem nie zgłaszał ratownikom żadnych dolegliwości.

W trakcie trzygodzinnej akcji doszło do wycieku gazu z auta. Ratownicy musieli wyznaczyć specjalne strefy, aby zneutralizować zagrożenie. Na szczęście udało się uniknąć wybuchu. W działaniach udział brały dwa zastępy strażackie z Chełma i jeden ze Żmudzi. **GD**

Milton Trade
USŁUGI PRZEŁADUNKOWE Z WAGONÓW
Usługi magazynowania przy bocznicy kolejowej w Chełmie
OBSŁUGUJEMY TOWARY:
SYPKIE: zboża, rudy płynne
PŁYNNE: oleje, bitumy
TOWARY NA PALETACH BIG-BAG, GABARYTOWE
Magazyny o powierzchni 8000 m² oraz plac 4 ha
Miejsce uznane oraz magazyn czasowego składowania
e-mail: sebastian@k-4.com.pl
tel. 577 069 586
ZAPRASZAMY DO WSPÓŁPRACY
7285

CHEŁM Chwile grozy podczas lotu szkoleniowego

Cessna lądowała bez podwozia

W Depułtyczach Królewskich na terenie lotniska Państwowej Akademii Nauk Stosowanych w Chełmie miało miejsce awaryjne lądowanie samolotu typu Cessna 172 RG.

Do niebezpiecznej sytuacji doszło w poniedziałek, 22 maja, w czasie lotu szkolnego. Jak informuje PANS, załoga - student z instruktorem - za pośrednictwem lotniskowej stacji radiowej zgłosiła do kierującego lotami usterkę wysuwanego podwozia statku powietrznego.

Natychmiast wszczęto wszystkie niezbędne działania, by samolot bezpiecznie sprowadzić na ziemię. Na lotnisku czekały gotowe do akcji służby oraz śmigłowiec Lotniczego Pogotowia Ratunkowego.

- Na całe szczęście awaryjne lądowanie odbyło się bez problemu. Załoga o własnych siłach opuściła statek powietrzny i nie wymagała pomocy medycznej. Całe zdarzenie zabezpieczało 6 zastępów straży pożarnej. Po zakończeniu naszych działań miejsce zabezpieczyli pracownicy lotniska - informuje bryg. **Wojciech Chudoba**, zastępca szefa chełmskich strażaków.

Jak się dowiedzieliśmy, załoga samolotu postępowała zgodnie z procedurą lądowania awaryjnego oraz komunikatami nadzorujących lot i bezpiecznie wylądowała na lotnisku. Nadesłane do redakcji nagranie z tego zdarzenia można obejrzeć na stronie supertydzien.pl.

Na miejscu pojawił się prokurator, pod którego nadzorem policjanci wykonali czynności w niezbędnym zakresie. O sytuacji została poinformowana Państwowa Komisja Badania Wypadków Lotniczych. Na stronie internetowej tej instytucji można przeczytać streszczenie zdarzenia, które zostało zakwalifikowane jako poważny incydent.

- W trakcie podejścia do pierwszego lądowania z lotu szkolnego do licencji CPL(A) załoga stwierdziła brak wysuniętej i zabezpieczonej lewej głównej goleni podwozia. Dowódca statku powietrznego podjął decyzję o odejściu na drugi krąg oraz kontynuację lotu w strefie pilotażu poza lotniskiem – czytamy w komunikacie PKBWL.

Po wielokrotnych próbach wypuszczenia podwozia oraz awaryjnego wypuszczenia podwozia zgodnie z tzw. checklistą załoga stwierdziła, że lewa główna goleń podwozia była wysunięta, lecz nie zablokowana. Podjęła też decyzję o niskim przelocie nad pasem w celu inspekcji podwozia z wieży lotniska. Kierujący lotami potwierdził, że lewa główna goleń swobodnie zwisa pod samolotem.

Załoga ponownie wykonała lot do strefy i instruktor kilkukrotnie podjął próby ręcznego zablokowania goleni podwozia. Gdy to się nie udało, po konsultacjach z kierującym lotami dowódca załogi podjął decyzję o lądowaniu na pasie trawiastym. **APM, GD**

44-letni mężczyzna odebrał sobie życie

REJOWIEC FABRYCZNY Szok przeżyła mieszkanka Rejowca Fabrycznego, która w środę (24 maja) z samego rana poszła na działkę przy ul. Unickiej. Na jednym z drzew wisiał mężczyzna. Niestety, na ratunek było już za późno...

fot. Pixabay

Desperata wiszącego na sznurku kobieta znalazła po godzinie 6. Od razu zawiadomiła policję i pogotowie. Ustalono, że na życie targnął się 44-letni mieszkaniec Rejowca Fabrycznego. Nie wiadomo na razie, dlaczego to zrobił...

Na miejsce przyjechał prokurator. Wstępnie wykluczył udział innych osób w tym tragicznym zdarzeniu. Ciało desperata zabrano na sekcję zwłok. Wszystko wskazuje na to, że było to samobójstwo. **(apm)**

ECO HARPOON®
Recycling Sp. z o.o.
BEZPŁATNY ODBIÓR DUŻYCH ELEKTROŚMIECI
chłodziarki
pralki
zmywarki
kuchenki
telewizory
itd.
Masz pytanie? Zadzwoń
tel. 728 44 33 27
7114

odbierając duże sprzęty, zabieramy również drobne AGD, baterie
ul. Cementowa 20
Rejowiec Fabryczny
www.ecoharpoon.pl

eprasa.pl 83b3f0b7cd

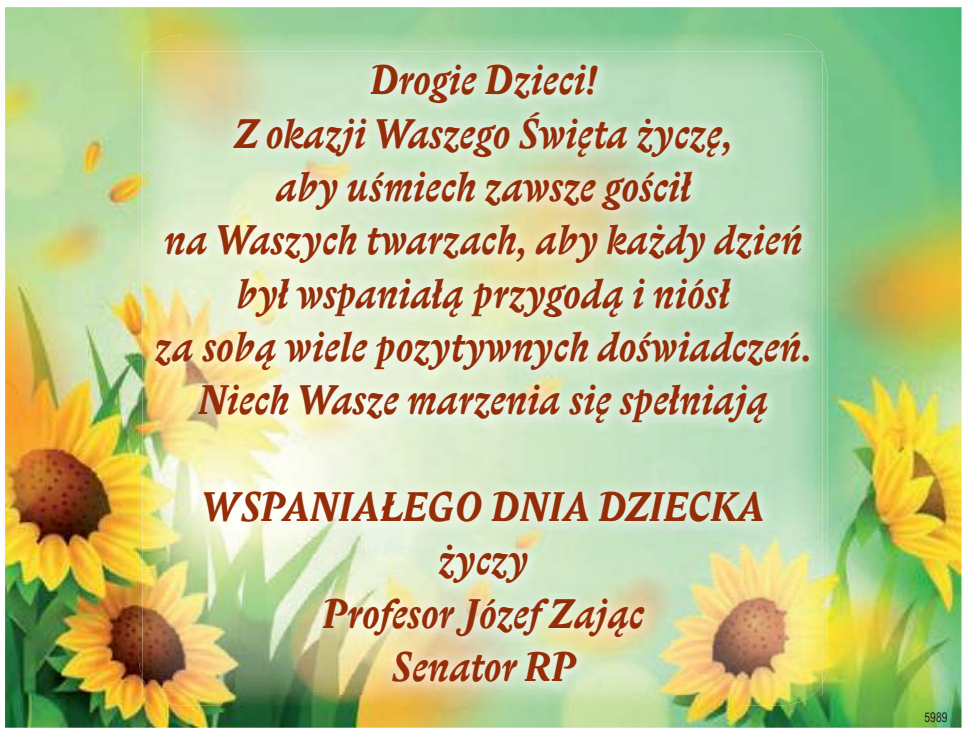

Połączenie kolejowe Chełm - Włodawa ma być odnowione

CHEŁM Spółka PKP Polskie Linie Kolejowe ogłosiła przetarg na dokumentację projektową rewitalizacji trasy między Chełmem a Włodawą. Wartość inwestycji wstępnie szacowana jest na ponad 500 milionów złotych.

Dobre wiadomości przekazał na swoim profilu facebookowym prezydent Chełma **Jakub Banaszek:**

- PKP Polskie Linie Kolejowe ogłosiły przetargi na opracowanie dokumentacji projektowej dla budowy nowego połączenia kolejowego między Lublinem a Łęczną oraz rewitalizację trasy Chełm – Włodawa.

Projekt obejmuje między innymi odnowienie około 41 kilometrów linii kolejowej nr 81 na odcinku Chełm – Okuninka Białe. Przewiduje także budowę około 10 kilometrów jednotorowej niezelektryfikowanej linii kolejowej przez Okuninkę do Włodawy. Pociągi pojadą z prędkością do 120 kilometrów na godzinę, przez co cas przejazdu między Włodawą a Chełmem wyniesie niespełna 55 minut.

Dzięki realizacji projektu możliwe będzie przywrócenie regularnych połączeń pasażerskich na tej linii. W ramach prac planowana jest modernizacja 9 przystanków: Koza-Gotówka, Karolinówka, Ruda-Huta, Ruda -Opalin, Uhrusk, Wola Uhruska, Stulno, Sobibór, Okuninka Białe oraz budowa stacji Włodawa Miasto.

Wszystkie obiekty będą przystosowane do obsługi osób o ograniczonych możliwościach poruszania się. Projekt ma powstać do końca 2026 roku. Budowa rozpocznie się w roku 2027. **AD**

Czas na zmiany tylko do stycznia

CHEŁM W styczniu tego roku weszła w życie tzw. uchwała krajobrazowa. Ustala ona m.in. zasady i warunki sytuowania obiektów małej architektury, tablic i urządzeń reklamowych, a także ogrodzeń. Zmian, by do niej się dostosować, trzeba dokonać do 18 stycznia przyszłego roku.

18 stycznia tego roku w życie weszła uchwała dotycząca ustalenia warunków oraz zasad instalowania tablic i urządzeń reklamowych, obiektów małej architektury oraz ogrodzeń. Wskazuje również ich gabaryty, standardy jakościowe oraz rodzaje materiałów budowlanych, z jakich mogą być wykonane. Jest to tzw. uchwała krajobrazowa. Wszystkie elementy muszą być realizowane zgodnie z warunkami, jakie ona wyznacza.

- Został również ustalony 12-miesięczny termin dostosowania tablic reklamowych i urządzeń reklamowych istniejących w dniu wejścia w życie uchwały i niezgodnych z przepisami uchwały do zasad i warunków określonych w tym akcie - przekazał **Grzegorz Zarzycki** z gabinetu prezydenta Chełma.

We wspomnianym terminie, czyli do 18 stycznia 2024 r., należy również dostosować ogrodzenia, które są wykonane z betonowych prefabrykowanych przęseł oraz blachy, mają zardzewiałe bądź zniszczone przęsła, które są wykonane z siatki drucianej. Wchodzą w to także elementy, które są wykonane z łączonych ze sobą materiałów, np.: płyt, tworzyw sztucznych, tkanin, tekstyliów i folii, które zawierają elementy ostre bądź niestanowiące integralnego elementu przęsła ogrodzenia.

Pamiętać należy, że podmioty, które umieszczą tablicę lub urządzenie reklamowe niezgodnie z przepisami uchwały bądź nie dostosują jej w określonym czasie, podlegają karze pieniężnej. Kara ta ma swoje podstawy w ustawie o planowaniu i zagospodarowaniu przestrzennym i uwzględnia stawki określone w ustawie o podatkach i opłatach lokalnych.

Tekst uchwały, w której są szczegółowe wytyczne, można znaleźć na stronie Urzędu Miasta Chełm. **dw**

CHEŁM Handlujący na łączniku są rozczarowani...

Miało nie być opłat, ale...

fot. archiwum Super Tygodnia Chełmskiego

Jeszcze w 2021 r. wprowadzono nowe zasady handlu na łączniku przy ul. Popiełuszki, który dzierżawi od miasta spółka Chełmski Park Wodny i Targowiska Miejskie. Oficjalnie w mieście miało nie być opłat targowych. Okazuje się jednak, że niektórzy płacić muszą...

Chodzi o sprzedawców handlujących warzywami i owocami na łączniku przy ul. Popiełuszki.

- Rada miasta podjęła taką decyzję, że opłat targowych ma nie być, a firma Targowiska Miejskie robi jakieś dziwne rzeczy. Mimo wszystko opłaty są pobierane. My płacimy tę rezerwację za cały rok, a handlujemy przykładowo dwa miesiące. W tych dwóch miesiącach mamy narzucony „haracz" taki, że no... Nie powinno tak być, skoro rada miasta podjęła inną decyzję... - poskarżył się jeden z nich.

Dodał, że ostatnio opłata za rezerwację miejsca na targowisku wzrosła już dwukrotnie. Sprzedawcy nie są zadowoleni z takiego obrotu sprawy. Szczególnie że miało być zupełnie inaczej. Chełmski magistrat zapewnia jednak, że opłaty targowej w mieście nie ma.

- Opłaty pobierane są wyłącznie w sytuacji, gdy kupiec dzierżawi teren od Targowisk Miejskich - przekazał **Damian Zieliński** z gabinetu prezydenta miasta Chełm.

Do całej sprawy odniósł się również prezes Chełmskiego Parku Wodnego i Targowisk Miejskich **Artur Juszczak**. Zaznaczył, że wszelkie opłaty były ustalane z osobami handlującymi. W przypadku targu, gdzie sprzedawcy mają swoje stałe miejsca, opłaty pobierane są za dzierżawienie danego „boksu" dlatego, że spółka zajmuje się np. odmalowywaniem i odświeżaniem tego miejsca. Jeśli chodzi o łącznik z ul. Popiełuszki do Lubelskiej, opłaty rezerwacyjne zostały wprowadzone dlatego, że przez pewien czas miały miejsce nieporozumienia i kłótnie między kupcami wynajmującymi boksy a tymi, którzy przyjeżdżali i „wystawiali" się na łączniku. Łącznik jest miejscem, gdzie ludzie przechodzą cały czas, idąc do pracy czy z pracy. Dlatego często szybciej „schodził" tam towar niż w boksach... i dzierżawcy miejsc od Targowisk Miejskich byli przez to stratni. Prezes wydzierżawił więc łącznik od miasta i co miesiąc za niego płaci. Opłaty za rezerwację miejsca na łączniku zostały wprowadzone dlatego, żeby było sprawiedliwie.

- To wszystko było ustalone ze wszystkimi kupcami. Prowadziłem z nimi szereg rozmów na temat opłat. Wszystkie ceny wprowadzone zostały w porozumieniu z handlującymi. Nic nie jest przez nas narzucane - poinformował nas Artur Juszczak. **dw**

Chełmskie ciemności

CHEŁM Czytelnicy zgłaszają nam problemy z oświetleniem przy alei Marszałka Józefa Piłsudskiego oraz przy ulicy Wolności. Mieszkańcy nie czują się bezpiecznie, spacerując po zmroku.

pixabay.com

Mieszkający przy alei Piłsudskiego od tygodni nie widzieli światła chełmskich latarni. Dlaczego?

Na to pytanie odpowiada **Damian Zieliński** z gabinetu prezydenta Chełma:

- Mieliśmy do czynienia z awarią. Miasto wspólnie z PGE finalizuje już prace, których celem jest jej usunięcie. Powinno to nastąpić na przestrzeni kilku najbliższych dni. Konieczne jest zwiększenie istniejącego zabezpieczenia.

Usterki zostały usunięte i od środy (24.05) oświetlenie przy alei Marszałka Józefa Piłsudskiego znów działa.

Ciemność zapadła również na ulicy Wolności, gdzie problem nie zostanie usunięty tak szybko.

- W przypadku ul. Wolności usterki zostaną usunięte po zawarciu umowy z wykonawcą, który zajmie się konserwacją infrastruktury oświetleniowej. Obecnie finalizowane są kwestie dotyczące postępowania w tym zakresie - dodaje Zieliński. **AD**

Niebieskie pojemniki czekają

CHEŁM Właściciele domów jednorodzinnych, którzy złożyli deklarację o wysokości opłat za śmieci, mogą odebrać pojemniki przeznaczone na papier.

fot. archiwum

Od 24 maja na terenie Zakładu Oczyszczania Miasta można odebrać pojemniki w niebieskim kolorze, które przeznaczone są do odpadów z papieru. Są one wydawane zgodnie z umową na „Odbiór i zagospodarowanie odpadów komunalnych od właścicieli nieruchomości z terenu Miasta Chełm". Przysługują właścicielom jednorodzinnej zabudowy, którzy złożyli deklarację o wysokości opłat za śmieci.

- Wydawanie pojemników odbywa się w Punkcie Selektywnej Zbiórki Odpadów Komunalnych w Chełmie mieszczącym się przy ul. Bieławin 5. Pojemniki rozdawane są od poniedziałku do piątku w godzinach: 7.30-14.30 oraz w sobotę od godziny 7.00 do 14.00 - przekazał **Jakub Oleszczuk**, prezes MPGK w Chełmie.

Podpisując umowę użyczenia pojemnika, należy okazać dowód osobisty. Można również upoważnić kogoś do jego odebrania. **dw**

eprasa.pl 83b3f0b7cd

ZMIANA ADRESÓW MAIL!

Zostańmy w kontakcie!
redakcja:
radio@radiobonton.pl

reklama:
reklama@radiobonton.pl
wdr@radiobonton.pl

GMINA CHEŁM 25-latek z narkotykami

Miał 400 porcji dilerskich

Na trzy miesiące trafił do aresztu 25-latek, który w wynajmowanym mieszkaniu posiadał marihuanę i mefedron.

źródło: KMP w Chełmie

Do zatrzymania doszło w czwartek (18 maja) w gminie Chełm. Policjanci przypuszczali, że mężczyzna może posiadać narkotyki. W czasie zatrzymania przebywał poza domem. Był bardzo zaskoczony wizytą mundurowych

- Funkcjonariusze znaleźli i zabezpieczyli marihuanę w ilości pozwalającej na przygotowanie 400 dilerskich porcji oraz niewielkie ilości mefedronu. Ich uwadze nie umknął również młynek służący do przerobu środków odurzających - informuje komisarz **Ewa Czyż**, oficer prasowa Komendy Miejskiej Policji w Chełmie.

Następnego dnia sąd na wniosek policji i prokuratury zastosował wobec 25-latka środek zapobiegawczy w postaci tymczasowego aresztowania. Posiadanie znacznej ilości środków odurzających zagrożone jest karą do lat 10 więzienia. **RC**

CHEŁM Tym razem się nie udało...

Walczył o srebrny bilet

Mateusz Dziedzic został dostrzeżony podczas internetowego castingu do 12. edycji programu Top Model. Chełmianin znalazł się w gronie pięciu wyróżnionych przez jury uczestniczek i uczestników castingu walczących o zdobycie srebrnego biletu, czyli miejsca w bootcampie.

foto: Matusz Dziedzic, archiwum prywatne.

Mateusz ma 24 lata, pochodzi z Chełma, uczył się w Zespole Szkół Ekonomicznych i Mundurowych. Jak sam wspomina - od dziecka marzył o karierze aktorskiej i modelingu, do czego zachęcała go babcia.

Chełmianin postanowił spełnić swoje marzenie i przystąpić do castingu. Po zgłoszeniu odbyła się rozmowa online z jurorami: **Joanną Krupą**, **Kasią Sokołowską**, **Marcinem Tyszką**, **Dawidem Wolińskim** i **Michałem Pirógiem**. Jurorzy wybrali po jednym uczestniku, który zrobił na nich największe wrażenie.

Mateusz został dostrzeżony przez **Michała Piróga**, dzięki czemu mógł walczyć o zwycięstwo w głosowaniu na oficjalnej stronie programu - topmodel.tvn.pl. Chełmianin o wyborze jury dowiedział się 22 maja i - jak mówi - był w ogromnym szoku, ale też bardzo szczęśliwy.

- Mam nadzieję, że się uda i spotkamy się już na ekranach jesienią - mówił nam w ubiegłym tygodniu.

Głosowanie trwało do 26 maja do godz. 12. Tuż po godz. 18 zostały ogłoszone wyniki. Niestety, Mateusz nie otrzymał przepustki do kolejnego etapu. Srebrny bilet wygrała Lena Gruczka.

Trzymamy jednak kciuki za dalsze sukcesy młodego chełmianina. **AD**

Ekspresówka coraz bliżej

REGION W piątek w Stołpiu nastąpiło oficjalne podpisanie przez Generalną Dyrekcję Dróg Krajowych i Autostrad umów z wykonawcą na realizację drogi ekspresowej S12 na odcinkach Piaski-Dorohucza, Chełm-Dorohusk.

fot. UM Chełm

- To strategiczna inwestycja, która dodatkowo podniesie rangę naszego regionu i poprawi komunikację z resztą kraju. Czekamy z niecierpliwością na realizację tego przedsięwzięcia - powiedziała sekretarz miasta Chełm **Renata Ciepłowicz**.

Będzie realizowana przez Przedsiębiorstwo Usług Technicznych Intercor, a łączna wartość kontraktów wynosi 1 358 mln złotych.

Zakończenie prac planowane jest w 2027 roku. Łączna długość obu odcinków to 33 kilometry.

- Budujemy silne województwo lubelskie. Podpisanie umów na dwa nowe odcinki drogi ekspresowej S12: Piaski-Dorohucza i Chełm - Dorohusk za ponad 1,3 mld zł to kolejny przykład na to, że wspieranie rozwoju Lubelszczyzny jest jednym z priorytetów rządu. Kilka dni temu ogłosiliśmy budowę za 1,2 mld zł nowego połączenia kolejowego między Lublinem a Łęczną oraz rewitalizację trasy Chełm – Włodawa - mówi **Ryszard Madziar**, doradca wicepremiera, ministra aktywów państwowych **Jacka Sasina**.

W tym roku województo lubelskie na inwestycje lokalne otrzymało aż 2,5 mld złotych w ramach drugiej edycji Rządowego Programu Inwestycji Strategicznych, o 700 mln zł więcej niż w pierwszej edycji programu.

- Dynamiczny rozwój województwa to zasługa dobrej współpracy z samorządami i poszczególnymi ministerstwami, ale duża tutaj zasługa wicepremiera Jacka Sasina, który od lat wspiera Lubelszczyznę i skutecznie zabiega o liczne fundusze dla regionu - dodaje Ryszard Madziar.

W piątkowym wydarzeniu udział wziął także minister infrastruktury **Andrzej Adamczyk.** **AD**

Policjant podejrzany

REGION Jeden z chełmskich mundurowych ma kłopoty z prawem. Włodawska prokuratura przedstawiła 44-latkowi zarzut stosowania przemocy wobec partnerki.

Prokuratura nie informuje, w jakim okresie mężczyzna miał znęcać się nad kobietą. Potwierdza jedynie, że toczy się takie postępowanie. 44-latek usłyszał zarzut z artykułu 207 § 1. Dotyczy on znęcania się, które zagrożone jest karą od 3 miesięcy do 5 lat więzienia. Śledczy nie stosowali dotychczas żadnych środków zapobiegawczych.

Równolegle mężczyzna może odpowiadać za posiadanie kilkudziesięciu sztuk nielegalnej amunicji, która została znaleziona w miejscu jego zamieszkania. Postępowanie jest jednak na bardzo wczesnym etapie. Na razie toczy się „w sprawie", a nie przeciwko komuś.

Jak ustaliliśmy, przełożeni funkcjonariusza zawiesili go w obowiązkach służbowych już w drugiej połowie kwietnia. Jednocześnie wszczęta została procedura wydalenia 44-latka z formacji, w której służył ponad 18 lat. **GD**

WYWÓZ NIECZYSTOŚCI PŁYNNYCH
Usługi Asenizacyjne
Indywidualna negocjacja cen

tel. 501 131 580
4623

PELLET DRZEWNY
sprzedaż hurtowa i detaliczna
BRYKIET DRZEWNY TORFOWY
Producent:
Graf Pellet, Sielec 136 B tel. 509 311 488
biomass.produkcja@gmail.com www.grafpellet.pl
6717

eprasa.pl 83b3f0b7cd

Pokrywy śmietniczek zaatakowała rdza

CHEŁM Czytelnicy zgłaszają nam nagłe zniknięcia pokryw ze śmietników. Pytają także co z pojemnikami podziemnymi? Czy można już do nich wrzucać odpady?

Od kilku dni z nowych pojemników na odpady zamontowanych w mieście znikają pokrywy. Dlaczego? Na to pytanie odpowiada **Damian Zieliński** z gabinetu prezydenta miasta:

- Pojemniki nie zostały odebrane. Podczas odbiorów, zgłoszono usterki - rdza pojawiła się na pokrywach, dlatego wykonawca je naprawia.

Zamontowane wcześniej pojemniki podziemne i półpodziemne także nie zostały jeszcze odebrane przez miasto. Przedstawiciel urzędu tłumaczy, że jest to jeden projekt, dlatego do momentu, w którym wykonawca nie naprawi usterek, nie mogą zostać odebrane jego pozostałe elementy, tj. podziemne i półpodziemne pojemniki. Nie można zatem do nich jeszcze wrzucać odpadów.

- Tak jak wspomniałem - podczas procedur związanych z odbiorem zamawiający, czyli UM, zgłosił uwagi. Po wyeliminowaniu usterek odbędą się kolejne odbiory, jeżeli wówczas nie będzie zastrzeżeń - cały projekt zostanie odebrany - dodaje Zieliński.

AD

Plac powoli nabiera blasku

CHEŁM Zabezpieczone zostały już podziemia kredowe. Dotychczas trwało wyrównywanie i odpowiednie profilowanie powierzchni części północnej placu. Aktualnie trwa czyszczenie i przekładanie kostki granitowej.

fot. Urząd Miasta Chełm [profil na Facebooku]

- Największy nacisk położono obecnie na stronę północną po to, żeby jak najszybciej udostępnić tę część właścicielom ogródków restauracyjnych, żeby mogli rozpocząć sezon. Dodatkowo trwają prace związane z wykonaniem kanalizacji deszczowej, a w ciągu dwóch tygodni rozpoczną się prace związane z wykonaniem zewnętrznej elewacji wejścia do podziemi kredowych - przekazał **Damian Zieliński** z gabinetu prezydenta miasta Chełm.

W ramach rewitalizacji mają zostać również nasadzone nowe drzewa i rośliny w donicach. Zamontowana zostanie też mała architektura.

dw

Remont parku zgodnie z planem

CHEŁM Firma Daw-Bruk prowadzi prace w parku miejskim zgodnie z harmonogramem. Aktualnie park jest niedostępny dla mieszkańców miasta.

fot. Jakub Banaszek (profil na Facebooku)

Po problemach związanych z poprzednim wykonawcą rewitalizacji parku miejskiego wszystko chyba wróciło już do normy. Nowa firma - Daw-Bruk - zaczęła prężnie działać. Dlatego też park został całkowicie zamknięty dla mieszkańców. Taki stan rzeczy ma potrwać do końca rewitalizacji. Jak idzie praca nowemu wykonawcy?

- Obserwujemy duży i intensywny postęp prac. Kontynuowane są prace polegające na budowie alejek, a także budynku pawilonu rodzica. Dodatkowo wykonawca prowadzi również wyrównanie terenu pod przyszłe wysianie trawników - przekazał **Damian Zieliński** z gabinetu prezydenta Chełma.

Trawniki mają zostać wysiane na powierzchni 5,5 ha. Na przełomie maja i czerwca realizowane mają być nasadzenia w parku: niemal 18 tys. krzewów liściastych, 50 drzew iglastych i rośliny okrywowe (33 tys. sadzonek). W ramach rewitalizacji mają również powstać m.in. nowe ścieżki i drogi pieszo-rowerowe. Zamontowane zostaną nowe ogrodzenia. Wybudowane będą również schody z podjazdami dla osób niepełnosprawnych. Nowoczesny pawilon z toaletami i miejscami do przewijania niemowląt ma również posiadać powierzchnię przeznaczoną pod wynajem oraz wypoczynkowy taras.

Prace rewitalizacyjne mają zakończyć się jesienią.

dw

Odkrycie przy ul. Przechodniej

CHEŁM Prace budowlane przy ulicy Przechodniej zostały przerwane z powodu badań archeologicznych, które potwierdzają średniowieczną historię regionu.

Trwają prace związane z rewitalizacją placu dr. Edwarda Łuczkowskiego, a co za tym idzie - przebudową wyjścia z podziemi kredowych. Dotychczasowy „zielony straszak" zostanie zastąpiony przez nowy, dwukondygnacyjny budynek, pełniący również funkcje kulturalne.

Po wyburzeniu starego obiektu rozpoczęto prace ziemne, które ujawniły średniowieczną historię chełmskich korytarzy kredowych.

- Obecnie dotarliśmy do warstw, które sugerują, że osadnictwo w tym rejonie rozpoczęło się już w XIV wieku - mówi **dr Stanisław Gołub**, nadzorujący prace archeologiczne.

Odkryto także w tym miejscu XVII-wieczny mur oraz średniowieczną ceramikę.

- Trudno mi tej chwili sformułować końcowe wnioski. Badania zakończą się w ciągu 10-12 dni, wtedy będziemy informować o ich wyniku - stwierdza dr Gołub. Po zakończeniu prac badawczych, na miejsce wkroczy ekipa budowlana, aby kontynuować budowę nowego obiektu.

AD

Jakub Banaszek odznaczony przez Prezydenta RP

CHEŁM W związku z przypadającym na 27 maja Dniem Samorządu Terytorialnego Prezydent Rzeczypospolitej Polskiej nadał odznaczenia państwowe zasłużonym samorządowcom. Otrzymał je m.in. prezydent Chełma.

Postanowieniem z dnia 19 maja 2023 roku **Andrzej Duda** odznaczył Jakuba Banaszka, prezydenta Chełma Srebrnym Krzyżem Zasługi za działalność na rzecz samorządu terytorialnego.

- To dla mnie osobiście moment wielkiego wzruszenia i jeszcze większej motywacji do pracy na rzecz samorządu, a przede wszystkim dla Chełma. Dziękuję, Panie Prezydencie, to dla mnie zaszczyt - pisze na swoim profilu facebookowym **Jakub Banaszek**.

Krzyż Zasługi został ustanowiony w 1923 r. Jest nadawany osobom, które pracują na rzecz państwa i obywateli, znacznie przekraczając zakres swoich zwykłych obowiązków. Działania przynoszące znaczną korzyść państwu lub obywatelom, ofiarna działalność publiczna, niesienie pomocy oraz działalność charytatywna jest doceniana i honorowana odznaczeniem, które dzieli się na trzy stopnie: Złoty Krzyż Zasługi, Srebrny Krzyż Zasługi oraz Brązowy Krzyż Zasługi.

AD

Zgłoś szambo i oczyszczalnię

CHEŁM Właściciele nieruchomości posiadający zbiorniki bezodpływowe (szamba) bądź przydomowe oczyszczalnie ścieków są zobowiązani do wypełnienia druku zgłoszenia do ewidencji i złożenia go w Urzędzie Miasta Chełm. Mają na to czas do 31 sierpnia.

Jeśli takie zgłoszenie nie zostanie złożone, urzędnicy samodzielnie zbiorą dane dotyczące takich zbiorników. Oznacza to, że będą musieli przeprowadzić kontrole na terenie posesji.

Wypełnione i podpisane druki należy złożyć do końca sierpnia w Urzędzie Miasta Chełm (ul. Lubelska 65) bądź za pośrednictwem poczty na adres: Urząd Miasta Chełm ul. Lubelska 65, 22-100 Chełm.

Więcej informacji oraz druk zgłoszenia znajduje się na stronie: https://samorzad.gov.pl/web/miasto-chelm/ewidencja-zbiornikow-bezodplywowych-i-przydomowych-oczyszczalni-sciekow-zgloszenie.

dw

CHEŁM Magistrat poszukuje wykonawców

Powstaną kolejne boiska

Czterotorowa bieżnia, skocznie do skoku w dal i wzwyż - takie sportowe obiekty pojawią się na nowych boiskach przy chełmskich szkołach. Potencjalni wykonawcy mogą już zgłaszać swoje oferty.

fot. Urząd Miasta Chełm [profil na Facebooku]

- Urząd Miasta w Chełmie ogłosił postępowania przetargowe na wyłonienie wykonawców budowy boisk wielofunkcyjnych. Powstaną przy szkołach podstawowych nr 5 oraz 8, a także przy I Liceum Ogólnokształcącym - mówi **Damian Zieliński** z gabinetu prezydenta Chełma.

Przy SP nr 5 wybudowana ma być m.in. bieżnia czterotorowa, skocznia do skoku w dal, boisko do piłki ręcznej oraz boisko wielofunkcyjne do koszykówki i siatkówki. Podobnie ma wyglądać nowa infrastruktura sportowa przy I LO. Tam, dodatkowo, powstanie też rzutnia do pchnięcia kulą i skocznia do skoku wzwyż.

W planach związanych z budową obiektu przy SP nr 8 znajduje się boisko do piłki nożnej o nawierzchni z syntetycznej trawy, obiekty małej architektury oraz piłkochwyty.

Na wszystkich boiskach mają pojawić się również maszty oświetleniowe.

Oferty można składać do 5 czerwca.

dw

Wjechał w 48-latka na pasach

CHEŁM Policjanci wyjaśniają okoliczności wypadku na przejściu dla pieszych przy chełmskim kinie Zorza.

fot. nadesłane

Do groźnego zdarzenia doszło w środę, 24 maja, na ul. Strażackiej. W godzinach popołudniowych kierowca renault potrącił 48-letniego mieszkańca Chełma z taka siłą, że pieszy wpadł na przednią szybę auta. Ranny mężczyzna został przewieziony do szpitala. Badania wykazały złamania w lewym barku i stłuczenie kolana.

- Osobówką jechał 45-latek z gminy Siedliszcze. Mundurowi zatrzymali mu prawo jazdy. Uczestnicy zdarzenia byli trzeźwi - informuje starsza sierżant **Angelika Głąb-Kunysz** z Komendy Miejskiej Policji w Chełmie.

GD

eprasa.pl 83b3f0b7cd

Kolejna czołówka zakończona pouczeniem

CHEŁM Do zdarzenia doszło we wtorek (23 maja) na skrzyżowaniu ulic Rejtana i Mościckiego. Z ustaleń policjantów wynika, że jadąca audi 29-latka zderzyła się czołowo z kierującą citroenem 34-latką.

fot. nadesłane

- Nikt nie odniósł większych obrażeń. Kobiety były trzeźwe. Zdarzenie zostało zakwalifikowane jako kolizja drogowa, która zakończyła się pouczeniem - informuje kom. **Ewa Czyż**, oficer prasowa Komendy Miejskiej Policji w Chełmie.

To kolejna sytuacja w mieście, gdy za spowodowanie kolizji sprawca dostaje jedynie pouczenie. Tak było chociażby na ul. Reformackiej po czołowym zderzeniu osobówki z autem do nauki jazdy. Nasi Czytelnicy zwrócili uwagę, że spowodowanie zagrożenia dla innych uczestników ruchu było ewidentne. Mimo to nie zakończyło się wysokim mandatem, choć za podobne wykroczenia inni kierowcy musieli słono płacić i głębiej sięgnąć do kieszeni.

- Decyzję o wręczeniu mandatu lub udzieleniu pouczenia każdorazowo podejmuje policjant pracujący na miejscu, który bierze pod uwagę i ocenia okoliczności zdarzenia - tłumaczy rzeczniczka. **GD**

Pijana matka zatrzymana

GM. IZBICA Prawie 2 promile alkoholu we krwi miała 30-letnia matka niespełna 1,5-rocznej dziewczynki. Została zatrzymana, a o jej dalszych losach zdecyduje prokurator i sąd rodzinny.

Zgłoszenie na temat niepokojącej sytuacji rodzinnej mundurowi otrzymali w sobotę, 21 maja. Po przybyciu na miejsce zastali nietrzeźwą kobietę, która opiekowała się dzieckiem.

- Dziewczynka była zdrowa, jej życiu nic nie zagrażało. Trafiła do jednej z placówek opiekuńczych w powiecie krasnostawskim. Kobieta zastała zatrzymana, a dalsze czynności w jej sprawie prowadzić będą prokuratura oraz sąd rodzinny - wyjaśnia podkom. **Jolanta Babicz** z Komendy Powiatowej Policji w Krasnymstawie. **RC**

źródło: Freepik, zdjęcie ilustracyjne

Z drogi w przepust

GM. LEŚNIOWICE Chełmscy policjanci wyjaśniają okoliczności zdarzenia drogowego w Rakołupach Dużych. Kierowca hyundaia trafił do szpitala.

Samochód wypadł z drogi 22 maja, około godz. 13.40. Za kierownicą siedział 72-letni mieszkaniec gminy Leśniowice. Nie miał pasażerów. Z nieznanych przyczyn zjechał do rowu i uderzył w przepust. Zespół ratownictwa medycznego przewiózł mężczyznę do szpitala, gdzie pozostał na obserwacji.

- W tej sprawie prowadzimy czynności w kierunku kolizji drogowej. W zależności od wyniku postępowania może zakończyć się mandatem lub pouczeniem - informuje kom. **Ewa Czyż**, oficer prasowa Komendy Miejskiej Policji w Chełmie. **GD**

Karambol w Zakręciu

fot. Policja Krasnystaw

POW. KRASNOSTAWSKI Policjanci wyjaśniają okoliczności zderzenia trzech pojazdów na drodze krajowej numer 17 na trasie Fajsławice-Krasnystaw.

Do zdarzenia doszło w piątek, 19 maja. Jak wynika ze wstępnych ustaleń policjantów, kierujący dostawczym iveco, 51-latek z powiatu tomaszowskiego, nie dostosował prędkości jazdy do warunków panujących na drodze i nie zachował bezpiecznego odstępu od poprzedzającego pojazdu.

- Tym samym doprowadził do zderzenia z osobowym peugeotem, którego kierująca chciała skręcić w lewo. Następnie w tył iveco uderzył samochód marki Ford, którym kierował 36-letni obywatel Ukrainy - informuje podkom. **Jolanta Babicz**, rzeczniczka krasnostawskich policjantów.

W wyniku zderzenia pojazdów 33-letnia mieszkanka gminy Krasnystaw z peugeota została przewieziona do szpitala. Na szczęście nie odniosła poważnych obrażeń ciała. **GD**

Miejskie Przedsiębiorstwo Gospodarki Komunalnej sp. z o.o. w Chełmie

ul. Wołyńska 57, 22-100 Chełm, tel. (82) 560-50-60,
www.mpgkchelm.pl, e-mail: mpgk@mpgkchelm.pl
Regon 110052871, NIP 563-000-08-72, Nr w rej. KRS 62896,
Sąd rejestrowy: Sąd Rejonowy Lublin Wschód w Lublinie z s. w Świdniku,
kapitał zakładowy: 49.284.000 zł

ZAPRASZA

do składania ofert na najem
lokalu użytkowego
zlokalizowanego w Chełmie
przy Al. Armii Krajowej 4,
stanowiącego część bezobsługowej
stacji paliw, powierzchnia lokalu 89,1 m².

Szczegóły ogłoszenia na stronie:
www.mpgkchelm.pl

7283

Puławy bliżej nieba

Właśnie minął rok od oficjalnego oddania do użytku zmodernizowanego obserwatorium astronomicznego w Puławach. Rocznica to dobra okazja by przypomnieć o tej placówce i roli jaką w przywróceniu jej blasku odegrały Fundusze Europejskie.

Charakterystyczny budynek dzisiejszego obserwatorium liczy sobie blisko sto lat. Powstał jako wieża ciśnień, która odpowiadała za dostarczanie wody mieszkańcom miasta. Z czasem miejskie służby opuściły wieżę. W latach 60-tych zainteresowali się nią młodzi pasjonaci astronomii, którzy własnym sumptem rozpoczęli remont i adaptację budynku na obserwatorium. Zajęło im to 22 lata. Obserwatorium uroczyście otwarto w 1994 roku. Od tamtej pory obserwatorium nie tylko nie było remontowane, ale także nie było w stanie adaptować się do zmieniającej się technologii. W 2019 roku pojawiły się jednak nowe możliwości.

Powiat pisze projekt

Dziedzictwo kulturowe i naturalne, czyli Działanie 7.1 Regionalnego Programu Operacyjnego Województwa Lubelskiego na lata 2014-2020, to było wymarzone wsparcie dla takich instytucji jak puławskie obserwatorium. Trudno więc się dziwić, że właściciel obiektu – Powiat Puławski przygotował wniosek o dofinansowanie. I był to dobry projekt – umowa zawarta na jego realizację przewidywała dofinansowanie z Funduszy Europejskich w wysokości ponad 690 tysięcy złotych. Całe przedsięwzięcie kosztowało nieco ponad 812 tysięcy.
Pieniędzy wystarczyło na ocieplenie budynku i nową elewację. Kopuła, pod którą umieszczony jest teleskop astronomiczny została odnowiona i pomalowana. Wyremontowany został taras widokowy i wnętrza. Zamontowano fotowoltaikę, pochylnię dla niepełnosprawnych i nowe nagłośnienie. Utwardzono także plac przed budynkiem. Co ważne – obiekt wyposażony został w sprzęt niezbędny do prowadzenia działalności kulturalnej, tj. nagłośnienie, system przekazywania obrazu z teleskopu astronomicznego, budka Bookcrossingowa i Publiczny Punkt Dostępu do Internetu. Inwestycję wykonano w nieco ponad 2 lata.

Warto było

Modernizacja Obserwatorium służy dzisiaj aktywizacji społecznej i kulturalnej mieszkańców Puław i całego powiatu. Staje się centrum wydarzeń organizowanych przez instytucje działające kultury, tj. Młodzieżowy Dom Kultury oraz Powiatowa Biblioteka Publiczna. Za sprawą pasjonatów astronomii z puławskiego oddziału Polskiego Towarzystwa Miłośników Astronomii nadal można też zaglądać w kosmos. Zainteresowanych zapraszamy na stronę internetową http://mdk.pulawy.pl/ zakładka Obserwatorium Astronomiczne.

MATERIAŁ INFORMACYJNY

Fundusze Europejskie Program Regionalny | Rzeczpospolita Polska | lubelskie Smakuj życie! | Unia Europejska Europejski Fundusz Społeczny

eprasa.pl 83b3f0b7cd

CHEŁM Rachunki zszokowały mieszkańców spółdzielni

Droższa ciepła woda

Lokatorzy Chełmskiej Spółdzielni Mieszankowej otrzymali nowe stawki opłat za ciepłą wodę i oczy przecierają ze zdumienia. - Dlaczego tak drogo? Skąd taki nagły wzrost? – dociekają.

„Zwracam się do szanownej redakcji o poruszenie kwestii niezasadnie naliczonej opłaty za zużycie ciepłej wody dla mieszkańców Chełmskiej Spółdzielni Mieszkaniowej. Koszt ciepłej wody od miesiąca stycznia 2023 wynosił 44,74 zł, a od 1 czerwca ma wynieść 66,03 zł. Zadaję więc pytanie, jakim prawem ChSM naliczyła mieszkańcom zużycie wody ciepłej od 01.01.2023 do końca maja 2023 po kosztach za metr sześcienny w kwocie 66,03 zł?" – maila takiej treści otrzymaliśmy w piątek od mieszkańca ul. Kolejowej. „Koszt wody 66,03 zł ma obowiązywać od 01.06.2023 roku, więc czemu spółdzielnia nalicza te koszty zużycia po 66,03 zł, a nie w kwocie 44,74 zł. Co takie naliczenie ma na celu?"

Jak poinformował nas **Maciej Cieślak**, wiceprezes ds. technicznych ChSM, decyzją Zarządu Gospodarki Wodnej w Lublinie od 1 maja wzrosła cena wody. W związku z tym zaszła konieczność odczytu wodomierzy na koniec kwietnia oraz dokonania rozliczenia zaliczek za okres czterech ostatnich miesięcy tj. od stycznia do kwietnia.

- Po rozliczeniu kosztów podgrzania ciepłej wody na podstawie faktur Miejskiego Przedsiębiorstwa Energetyki Cieplnej obliczono koszt podgrzania 1 m3 ciepłej wody w tym okresie rozliczeniowym oraz zostały ustalone zaliczki – wyjaśnia Cieślak. - Całkowite koszty ciepła dla celów ciepłej wody dzielone są przez ilość m3 ciepłej wody zużytych w danym okresie. Tak obliczany jest faktyczny koszt podgrzania 1 m3 ciepłej wody, który jest podstawą do rozliczenia jej zużycia z mieszkańcami. Co ważne, koszt ten stanowi zaliczkę za 1 m3 w następnym okresie rozliczeniowym.

Wiceprezes zapewnia, że w przypadku centralnego ogrzewania oraz ciepłej i zimnej wody rola ChSM sprowadza się jedynie do pośredniczenia w rozliczeniach pomiędzy miejskimi spółkami a mieszkańcami. - Spółdzielnia nie zarabia na tym ani złotówki. To na konto MPEC i MPGK trafia pełna kwota pobieranych od mieszkańców opłat za media - dodaje.

Cieślak wyjaśnia, że wyższy koszt podgrzania ciepłej wody wynika przede wszystkim z bardzo wysokiej ceny ciepła oraz wzrostu od 1 stycznia kwoty podatku VAT za ciepło z 5% na 23%.

- Jest to pierwszy okres rozliczeniowy, w którym przez cały czas jego trwania obowiązuje cena GJ po podwyżce cen ciepła wprowadzonej przez MPEC w III kwartale ubiegłego roku. Cena ciepła z rekompensatą w bardzo ograniczonym zakresie wpłynęła na koszty ciepła ponoszone przez mieszkańców. W tej sprawie, a także w sprawie obniżenia podatku VAT, występowaliśmy zarówno do parlamentarzystów, jak i do Ministerstwa Klimatu i Środowiska. Czekamy także na sfinalizowanie zapowiadanej przez Miasto Chełm inwestycji wykorzystania taniego ciepła odpadowego – dodaje wiceprezes.

I zapewnia, że ChSM robi wszystko, aby koszty ciepła ograniczyć. - Realizujemy bardzo szeroki zakres robót termomodernizacyjnych, sięgamy po środki unijne, także na odnawialne źródła energii. Pozyskujemy pieniądze z Białych Certyfikatów. Obecnie rozpoczęliśmy prace związane z likwidacją grupowej wymiennikowni MPEC na os. Słonecznym i budową 7 indywidualnych węzłów cieplnych, co przekładać się będzie na niższe zużycie ciepła, szczególnie dla podgrzania ciepłej wody.

(apm)

Piwo pod chmurką na imprezie

CHEŁM Podczas piątkowego posiedzenia Rady Miasta Chełm pod głosowanie została poddana uchwała w sprawie odstępstw od zakazu spożywania napojów alkoholowych w miejscach publicznych na terenie miasta.

Zasadniczo w miejscach publicznych alkoholu pić nie wolno. Uchwała Rady Miasta Chełm wprowadza jednak pewne ustępstwa od zakazu spożywania napojów alkoholowych w czasie trwania imprez organizowanych na wolnym powietrzu w wybranych miejscach.

Chodzi o teren parku miejskiego, plac Łuczkowskiego, skrzyżowanie ul. Strażackiej z ul. Lubelską, obszar przy Chełmskim Domu Kultury, przy amfiteatrze w Kumowej Dolinie.

Zakazu spożywania napojów alkoholowych w czasie trwania organizowanych imprez nie będzie także na stadionie miejskim przy ul. I Pułku Szwoleżerów 15A oraz terenie Miejskiej Hali Sportowej przy ul. Granicznej 2A.

W czasie i miejscu organizowanych imprez na wolnym powietrzu mogą być wydawane jednorazowe zezwolenia na sprzedaż i podawanie napojów alkoholowych: do 4,5% zawartości alkoholu oraz na piwa, a także powyżej 4,5% do 18% zawartości alkoholu (z wyjątkiem piwa).

Nad uchwałą pochyliły się: komisja rodziny, zdrowia i ochrony środowiska oraz na wspólnym posiedzeniu komisje: budżetu i rozwoju gospodarczego oraz porządku publicznego i inwentaryzacji mienia komunalnego. Podczas każdego z posiedzeń projekt zaopiniowano pozytywnie.

Uchwała została przegłosowana podczas piątkowej Sesji Rady Miasta Chełm i wejdzie w życie po upływie 14 dni od dnia ogłoszenia w Dzienniku Urzędowym Województwa Lubelskiego.

AD

Chełmskie Dni Idy Haendel za nami

fot. Paweł Klajnert Fotografia

CHEŁM W dniach 24-25 maja w sali koncertowej Państwowej Szkoły Muzycznej I i II stopnia w Chełmie odbyło się wydarzenie upamiętniające życie i twórczość Idy Haendel.

Chełmskie Dni Idy Haendel odbyły się po 17 latach od jej ostatniego koncertu w Niedźwiedzim Grodzie. Podczas pierwszego dnia uroczystości rozstrzygnięto konkurs plastyczny dla dzieci, był również piękny koncert skrzypcowy „Młodzi dla Idy".

W czwartek odbył się konkurs na temat życia i działalności artystycznej Idy Haendel. Zwieńczeniem uroczystości był koncert w wykonaniu **Magdaleny Maciąg** (skrzypce) oraz **Stanisława Maryjewskiego** (organy).

AD

Skosili oświetlenie „Piety Wołyńskiej"

CHEŁM W poniedziałek (22 maja) na osiedlu Dyrekcja Dolna koszono trawnik. Niestety, oprócz traw, wycięte zostało również oświetlenie...

Po zakończeniu prac porządkowych przy „Piecie Wołyńskiej" okazało się, że razem z trawnikiem skoszone zostało oświetlenie piety.

We wtorek w godzinach porannych firma zewnętrzna zabezpieczyła wystające z ziemi kable.

- Urząd Miasta Chełm zlecił już wykonawcy, który zajmuje się utrzymaniem zieleni w mieście, czyli firmie Mawips, naprawę uszkodzonej instalacji. Wykonawca zobowiązał się do końca tygodnia naprawić usterkę, którą spowodował podczas koszenia - mówił **Damian Zieliński** z gabinetu prezydenta Chełma.

Firma Mawpis dotrzymała umowy. W piątkowy wieczór pomnik był już ponownie oświetlony.

AD

Znajdziesz się w potrzebie? Pod ręką będzie defibrylator

źródło: Stowarzyszenie Inicjatyw Społeczno-Kulturalnych SZANSA w Rejowcu Fabrycznym

REJOWIEC FABRYCZNY Już od piątku, 27 maja, mieszkańcy Rejowca Fabrycznego mogą korzystać z ogólnodostępnego defibrylatora AED. To sprzęt szczególnie przydatny w momencie zagrożenia życia i wówczas, kiedy służby ratownicze nie dotarły jeszcze na miejsce zdarzenia.

Aparat został zakupiony przez Stowarzyszenie Inicjatyw Społeczno-Kulturalnych SZANSA w Rejowcu Fabrycznym ze środków pozyskanych w ramach programu mikrodotacji LGD PROMENADA S12. Automatyczny defibrylator zewnętrzny stosuje się w przypadku nagłego zatrzymania krążenia u dorosłych i u dzieci. Przyjmuje się, że należy użyć AED w każdej sytuacji, w której dochodzi do zatrzymania akcji serca, również wtedy, gdy nie można określić, czy poszkodowana osoba oddycha, czy nie. Defibrylacja i tak zostanie wykonana jedynie wtedy, kiedy AED na to pozwoli. Każdy automatyczny defibrylator zewnętrzny jest tak skonstruowany i zaprogramowany, by wyeliminować ryzyko popełnienia błędu. Automatyczny system nie wyzwoli energii, jeżeli nie zajdzie taka potrzeba.

Członkowie stowarzyszenia wyjaśniają, że urządzenie będzie dostępne na stacji paliw MOYA w Rejowcu Fabrycznym, dzięki życzliwości jej właściciela - FHU MARKO M.E.R.M. Wieczorek sp. j. To centralnie położone, monitorowane i dostępne całodobowo miejsce.

O tym, kiedy i jak używać AED, mieszkańcy dowiedzą się już w środę, 7 czerwca, podczas plenerowego pikniku edukacyjnego.

- Stowarzyszenie Szansa we współpracy z szeroką grupą partnerów organizuje MIASTECZKO PIERWSZEJ POMOCY. To wtedy będziemy oswajać się z AED, a także przetrenujemy udzielanie pierwszej pomocy w różnych sytuacjach. Z policjantami i strażakami porozmawiamy o bezpieczeństwie, z pielęgniarkami z miejscowej przychodni o oznaczaniu ciśnienia, cukru i o żywieniu. Jako atrakcje partnerzy przygotowują dla uczestników pokaz sprzętu policyjnego i pożarniczego, a Zespół Szkół Centrum Kształcenia Rolniczego w Siennicy Różanej zapewni zdrowy poczęstunek – wyjaśnia **Anna Szokaluk**, prezes zarządu stowarzyszenia.

Zaproszeni powinni się czuć wszyscy – dorośli, dzieci i młodzież. Miasteczko działać będzie od godziny 17 na terenie zielonym przy stacji MOYA i markecie Stokrotka.

oprac. RC

eprasa.pl 83b3f0b7cd

Zapraszamy

CEMEX

24 czerwca 2023

godz. 14.00 - 21.30

Zaczynamy Lato z Cemex

Dzień Otwarty Cementowni CHEŁM

Spotkajmy się przed bramą główną wjazdową i biurowcem głównym Cementowni CHEŁM

Muzyka

ZESPÓŁ MUZYCZNY

LESZCZE

Orkiestra Dęta Cementowni Chełm • MDK CHDK • Kumowianki z Kumowa • „I to i owo" z Żółtaniec • Cuda Wianki z Dorohuska • Bokoryna z Rudy Huty • Kapela Ziemi Chełmskiej z Chełma

Atrakcje

Zabawa

...i wiele innych!

Zadbaj o zdrowie

- profilaktyczne badania stanu zdrowia
- konsultacje z dietetykiem, fizjoterapeutą, trenerem osobistym
- warsztaty zdrowego gotowania i degustacja
- owocowy Rower Blender - Bike

Stawiamy na BHP

- warsztaty udzielania pierwszej pomocy
- symulator dachowania, zderzenia, ekojazda
- prezentacja cementowozu, radiowozu policyjnego, strażackiego

Dla najmłodszych...

- pokaz skuteczności działania odblasków w ciemni
- warsztaty wykonywania piniat
- pokazy i warsztaty tańca meksykańskiego
- zajęcia z animatorami
- warsztaty ogrodniczo - rękodzielnicze
- gry z nagrodami
- dmuchańce

Zielone atrakcje

- oferta produktowa firmy Cemex, w tym niskoemisyjne cementy Vertua®
- pokaz żywych owadów i pajęczaków
- wiedza o pustułkach
- warsztaty tworzenia gadżetów z odpadów
- warsztaty nt. recyklingu, paliw alternatywnych i gospodarki obiegu zamkniętego
- warsztaty produktów pszczelich

DODATKOWE INFORMACJE

Zapewnione kursy autobusowe na imprezę i po zakończeniu imprezy.

Zwiedzanie cementowni w godzinach: 15:00, 16:00, 17:00 i 18:00.

Zapisy w dniu imprezy przy wejściu w punkcie informacyjnym. Liczba miejsc ograniczona.

Na wejściu każdy uczestnik otrzyma kupon na darmowy posiłek do zrealizowania w strefie gastronomicznej. Strefa gastronomiczna dostępna w godzinach 14:00-18:30 lub do wyczerpania zapasów.

WIĘCEJ:
www.cemex.pl/dzien-otwarty-cementowni-chelm
lub CEMEXPolska

Organizatorzy: CEMENTOWNIA CHEŁM CEMEX

7278

eprasa.pl 83b3f0b7cd

GMINA DUBIENKA Radny jest nieustępliwy

Droga w Mateuszowie niczym worek bez dna…

Temat drogi w Mateuszowie poruszany był przez sołtysa Stanisławówki Stanisława Turewicza podczas kilku ostatnich sesji rady gminy. Wydaje się na tyle palący, że gospodarz postanowił podjąć go raz jeszcze również na ostatnich, majowych obradach. Chodzi o stan techniczny arterii. Sołtys zauważa bowiem, że droga, owszem, przeszła remont, ale na odcinku liczącym ok. 250 m. - Co z resztą dołów w Mateuszowie? – pyta Turewicz i twierdzi, że podobne pytania zadaje wielu mieszkańców jego sołectwa.

Turewicz mówił, że dziękować należy za to, co już udało się zrobić w sprawie drogi, ale twierdził jednocześnie, że działania te nie rozwiązują absolutnie codziennych problemów związanych z jej użytkowaniem.

- Reszta drogi jest nadal niewyremontowana. Dobrze się składa, że w ostatnim czasie nie padają ulewne deszcze, bo kiedy pada, problem jest naprawdę duży – opowiadał sołtys Stanisławówki.

Zgłaszał również wiele zastrzeżeń związanych ze sposobem prowadzenia prac w tamtym rejonie.

- Tuż przy drodze, na działce należącej do jednego z mieszkańców, koparka wykopała ogromny dół. Po co? Nie wiem. Chyba ktoś czeka na niespodziankę i na to, że ktoś w ten dół wpadnie – ironizował sołtys.

To jednak nie były jedyne zarzuty, jakie na swojej liście „wstydu" zgromadził gospodarz tamtego terenu.

- Apeluję, proszę, również wszystkich radnych, zróbmy coś z tym. Jest przecież kamień, można te doły, chociażby w pewnym stopniu, zlikwidować. Każdy, kto przejeżdża tą drogą, pyta „Kto rządzi w tej gminie!?". Każdy, kto jedzie na Kajetanówkę, do Mościsk czy do Mateuszowa właśnie, przejeżdża tą drogą. Trzeba się zająć odcinkiem, który pozostał niewyremontowany – zauważył Turewicz.

Wójt **Krystyna Deniusz-Rosiak** wyjaśniła, że remont całej drogi to przedsięwzięcie niezwykle kosztowne. By zrealizować takie zadanie, gmina musiałaby przeznaczyć na Mateuszów wszystkie fundusze sołeckie nie tylko z bieżącego, ale i przyszłego roku.

- Co więcej, na remont musielibyśmy przeznaczyć również środki na inwestycje drogowe w innych rejonach naszej gminy. Dopiero wówczas ta droga zostałaby wykonana tak, jak państwo sobie tego życzycie. Rozumiem państwa. Staramy się, aby ta droga była przejezdna, ale nasze środki na generalny remont są bardzo ograniczone. Będziemy dysponowali nową partią tłucznia, postaramy się jeszcze tę drogę nieco naprawić. Zaznaczam jednak – nie jest to jedyna droga w naszej gminie wymagająca remontu – informowała sołtysa wójt.

Wyjaśnienia te na niewiele się zdały, ponieważ Turewicz pozostał w swoich żądaniach nieustępliwy. Uważa, że w całej gminie nie ma drogi gorszej od tej, z której zmuszeni są korzystać mieszkańcy Mateuszowa i przyległych wsi. Podkreślił, że materiał na łatanie ubytków w postaci kamienia jest już zgromadzony, zatem nie widzi przeszkód, aby go po prostu wykorzystać.

- Nic na to nie poradzę. Tymczasem mogę obiecać, że postaramy się jeszcze poprawić stan tej drogi. Nie mam odpowiednich mocy przerobowych. Jest wiele takich miejsc, które wymagają naszej interwencji. Również do państwa postaramy się przyjechać najszybciej, jak to będzie możliwe – podsumowała wójt Deniusz-Rosiak. **RC**

Zmiany w rozkładzie CLA

CHEŁM Chełmskie Linie Autobusowe informują o zmianie godzin odjazdów autobusów linii nr 10.

Fot. cla.net

Od 1 czerwca, na wniosek pasażerów, godziny odjazdów kursów linii nr 10 z Józefina ulegną zmianie - poinformowały CLA.

W rozkładzie „Dzień powszedni rok szkolny" oraz „Powszedni w wakacje i ferie" – nastąpi zmiana odjazdu z godz. 9.06 na godz. 8.36, za to w rozkładzie „Sobota i 1 Listopada" odjazd z godz. 8.46 zostanie zmieniony na godz. 8.36. **AD**

Odeszli…

Lucja Karasińska, 92 lata
Alfreda Rymarska, 92 lata
Eugeniusz Chojnacki, 93 lata
Urszula Ogrodniczak, 75 lat
Patrycja Wojtiuk, 39 lat
Leontyna Zawiślak, 74 lata
Zofia Krowicka, 101 lat
Zbysław Paszkiewicz, 75 lat
Bogusława Dejneka, 65 lat
Marek Iwanicki, 64 lata
Stefan Rokicki, 74 lata
Józef Kupracz, 81 lat
Władysław Abramek, 77 lat
Andrzej Mazurek, 64 lata
Krystyna Kiermacz, 83 lata
Elwira Pitucha, 47 lat
Magdalena Panas, 66 lat
Zdzisław Zalewa, 62 lata
Marzena Żołnacz, 49 lat
Bogusław Matas, 72 lata
Alicja Ludynia, 86 lat
Bogumiła Malinowska, 75 lat
Aleksandra Potapiuk, 22 lata
Danuta Sobol, 82 lata
Barbara Frańczak, 73 lata

Na pomnik „Górala" pieniądze się znalazły

GM. DUBIENKA W kwietniowym artykule dotyczącym pomnika por. Franciszka Krakiewicza ps. „Góral" informowaliśmy, że tymczasem władze gminy nie dysponują środkami pozwalającymi na gruntowne odnowienie monumentu. Sprawa zaniedbanego pomnika powróciła podczas ostatniej sesji rady gminy, kiedy o dalsze losy grobu partyzanta dopytywała radna Barbara Poliwczak. Co tym razem odpowiedziała włodarz gminy?

źródło: nadesłane

Na stan pomnika por. Krakiewicza zwrócił nam uwagę nasz Czytelnik, pan Wojciech, który przechodzi obok niego zawsze wtedy, kiedy odwiedza groby swoich najbliższych na cmentarzu w Dubience

Radna zauważyła, że w budżecie na bieżący rok na działania związane z porządkowaniem i odnawianiem miejsc pochówku zabezpieczono 24 tys. złotych.

- Chodzi o cmentarze w Radziejowie, Józefowie i w Dubience. Pieniądze zatem są – poinformowała zgromadzonych na sesji radna Poliwczak.

Drugie jej pytanie, związane z remontami, dotyczyło budynku ośrodka zdrowia. Jej zdaniem niezbędnej interwencji wymagają tam główne schody do budynku.

Wójt **Krystyna Deniusz-Rosiak** wyjaśniła, że jeśli chodzi o pomnik Krakiewicza, to niestety nie znalazła się żadna rodzina, która byłaby w stanie stale o to miejsce dbać i je porządkować.

- W porozumieniu z parafią, która zarządza tym cmentarzem, ustaliliśmy zatem, że pieczę nad grobem przejmie gmina. Otrzymaliśmy zgodę na takie działania. W tej chwili możemy na pewno raz jeszcze pomalować pomnik, odświeżyć go – odpowiedziała radnej wójt.

Zauważyła jednocześnie, że malowanie, które najprawdopodobniej należałoby przeprowadzać co roku, nie jest efektywne i o pomnik należałoby zadbać w inny sposób.

- Chciałabym porozmawiać z kimś, kto specjalizuje się w odnawianiu, remontowaniu tego typu miejsc, aby przedstawił nam szacunkowy kosztorys niezbędnych prac. Jeśli chodzi o ośrodek zdrowia, to mamy już wykonany projekt związany z modernizacją i do końca tego miesiąca powinniśmy ogłosić postępowanie przetargowe związane z wyłonieniem wykonawcy prac. Po wybraniu wykonawcy porozmawiamy ze współwłaścicielami obiektu i przedstawimy warunki, koszty związane z remontem. Szacuję, że docelowe prace powinny rozpocząć się pod koniec czerwca – informowała wójt. **RC**

GMINA REJOWIEC Mieszkańcy Bańkowszczyzny już tracili nadzieję, tymczasem...

Będzie remont powiatówki

Kiedy ponad rok temu opisywaliśmy fatalny stan drogi relacji Czarnoziem – Niedziałowice II – Bańkowszczyzna, mieszkańcy tamtego terenu nie wierzyli już, że może on ulec jakiejkolwiek poprawie. Mylili się. Okazuje się bowiem, że i dla Bańkowszczyzny zaświeci w końcu długo oczekiwane słońce…

zdjęcie ilustracyjne
fot. freepik.com / pvproductions

Do stanu swojej drogi mieszkańcy gminy Rejowiec zdążyli się już przyzwyczaić. Była przez całe lata rozjeżdżana ciężkimi samochodami transportującymi buraki cukrowe. Kiedy jednak przyszło do płacenia rachunków u mechanika, musieli je oczywiście uiścić nie kierowcy ciężarówek, a przeciętny Kowalski, który na rzeczonej drodze „wytłukł" niejedno auto.

Tak było rok temu. Obecnie ten stan rzeczy ulec ma całkowitej zmianie. A wszystko za sprawą zaplanowanych prac, które wkrótce rozpoczną się na odcinku Niedziałowice II – Bańkowszczyzna.

- Dofinansowanie, jakie pozyskaliśmy na tę inwestycję z Rządowego Funduszu Rozwoju Dróg, wynosi 2 800 000 zł. Całkowita wartość zaplanowanego zadania to 4 800 000 zł – wyjaśnia wicestarosta chełmski **Jerzy Kwiatkowski**.

Plany zakładają, że droga zostanie przebudowana na odcinku ponad 2 km. Wykonane zostaną zjazdy indywidualne oraz publiczne, odpowiednie oznakowanie poziome oraz pionowe, a gruntowe pobocza zostaną odpowiednio wzmocnione. Droga zostanie przebudowana najprawdopodobniej do końca bieżącego roku, a wykonawcą wszystkich prac jest Pref-Bet. **RC**

6627
Chełmski Dom Pogrzebowy
Firma Łukowiec
Organizujemy pogrzeby na wszystkich cmentarzach i zajmujemy się transportem międzynarodowym zmarłych.
Chełm ul. Szpitalna 49
82 564 36 07
602 469 287
www.lukowiec.pl
■ Przeprowadzamy kremację w ciągu kilku godzin.
■ Posiadamy własną kaplicę i chłodnię.
Nasza firma jest Zarządcą Cmentarza Parafialnego w Chełmie przy ul. Lwowskiej.
Wszystkie czynności związane z pogrzebem, ekshumacją, pracami kamieniarskimi i budowlanymi muszą zostać uzgodnione w naszym biurze:
USŁUGI CAŁODOBOWE - BEZGOTÓWKOWE
Wypłacamy Zasiłki Pogrzebowe ZUS i KRUS Przed Pogrzebem

Kompleksowe Usługi Pogrzebowe
KOMPLEKS
Zakład Usług Pogrzebowych
24h
Chełm, ul.Rejowiecka 93
Rejowiec Fabr., ul. Dworcowa 4
82 566 40 53
502 791 454
2640

ORSZAK
NOWA WYŻSZA JAKOŚĆ
USŁUGI POGRZEBOWE
Chełm: ul. Szpitalna 6
697 718 454, 724 718 454
6988

eprasa.pl 83b3f0b7cd

Wiercą dziury, ale po co?

GM. BIAŁOPOLE Jedna z mieszkanek gminy Białopole, pani Anna, zadzwoniła do nas z informacją, że tuż obok pól uprawnych, w różnych punktach gminy, m.in. w Raciborowicach-Kolonii, zaczęli pojawiać się pracownicy wykonujący podejrzane odwierty. - Nikt z nami nie konsultował żadnych prac. Nie poinformowano nas o nich. A takie otwory są przecież niebezpieczne. Może w nie wejść dziecko lub starsza, niedołężna osoba. I nieszczęście gotowe – zauważa nasza Czytelniczka.

Początkowo mieszkańcy gminy sądzili, że odwierty wykonywane są z myślą o montażu solarnych zestawów oświetleniowych. Okazało się to jednak nieprawdą. O tajemniczych pracownikach i prowadzonych przez nich robotach nie wiedzieli nawet, do czasu, pracownicy Urzędu Gminy w Białopolu.

- Sygnały otrzymaliśmy z kilku miejscowości i postanowiliśmy sprawdzić, z czym te prace mają związek. Chciałabym jednak potwierdzić, że nie zostały one zainicjowane przez nas. Wykonuje je firma na zlecenie starostwa powiatowego. Udało się nam również ustalić, że wykopy zostały już zabezpieczone taśmami, zatem osoby, które obok nich przechodzą, wiedzą, że należy zachować pewną ostrożność – wyjaśnia sekretarz gminy Białopole **Beata Augustynek**.

O przyczynie prowadzonych prac dowiedzieliśmy się natomiast od **Renaty Wróblewskiej-Kopczyńskiej**, dyrektor wydziału geodezji, kartografii i gospodarki nieruchomościami Starostwa Powiatowego w Chełmie.

- Wykopy mają związek z odtwarzaniem zniszczonej osnowy geodezyjnej. Prowadzone są zresztą nie tylko na terenie gminy Białopole, ale wielu miejscach powiatu chełmskiego. Przez wiele lat specjalistyczne punkty pomiarowe uległy zniszczeniu np. w trakcie wykonywania inwestycji drogowych, zatem zaistniała potrzeba, by je odtworzyć. To na podstawie tych punktów właśnie geodeci są w stanie dokonywać konkretnych pomiarów. Z doświadczenia wiemy, że takie prace odtworzeniowe należy prowadzić średnio co kilkanaście lat. Wykonuje je firma zewnętrzna wybrana w drodze postępowania przetargowego – wyjaśnia dyrektor Wróblewska-Kopczyńska.

Nadmienia również, że po odtworzeniu wszystkich punktów właściciele poszczególnych działek zostaną powiadomieni o tym fakcie i pouczeni, że spoczywa na nich obowiązek dbania o ich dobry stan techniczny. **RC**

To firma, która pomaga

GM. WOLA UHRUSKA Pan Adrian Pawłowski, właściciel firmy Wash Brothers, prowadzi działalność house detalingu. Mimo ogromu pracy zechciał pomóc i odnowić budynek Domu Dziecka w Kijanach.

House Detailing to profesjonalne usługi, które przywracają budynkom świeży, młody wygląd. Pan Adrian ma pełne ręce pracy, lecz mimo to pamięta o pomocy innym. Właściciel firmy Wash Brothers z Woli Uhruskiej postanowił wyczyścić elewację Domu Dziecka w Kijanach. Efekty widoczne są gołym okiem. **AD**

GMINA LEŚNIOWICE Droga dziurawa jak szwajcarski ser

Cieszyć mogą się tylko mechanicy

Dlaczego? Bo za naprawę zniszczonego na drodze powiatowej zawieszenia lub innych podzespołów inkasują każdorazowo kilka tysięcy złotych. Wie o tym doskonale pan Paweł, którego samochód „zaliczył" jedną z takich głębokich wyrw. - Była cała wypełniona wodą, jechałem po deszczu. Nieopatrznie w nią wjechałem. Doszło do zwarcia i awarii całej instalacji, połączonej z wieloma sterownikami. Zapłaciłem za naprawę 2500 zł – relacjonuje i pyta, czy są szanse na generalny remont drogi.

Plany dotyczące remontu drogi powiatowej przebiegającej przez gminę Leśniowice były ambitne. Zarząd powiatu planował wyremontować niemal 8 km nawierzchni, a inwestycja miała dotyczyć częściowo również gminy Żmudź. Droga powiatowa łączy bowiem ze sobą Kasiłan i Żmudź i przebiega przez Sielec, aż do drogi wojewódzkiej nr 844.

Ogłoszone w marcu tego roku postępowanie na wyłonienie firmy, która przebuduje zniszczoną drogę, nie przyniosło jednak oczekiwanych rozstrzygnięć. Zarząd powiatu był bowiem w stanie przeznaczyć na prace jedynie 8 200 000 zł, natomiast jedyna oferta, jaka została mu przedłożona, opiewała na bez mała 20 mln złotych. Zdecydowano się zatem unieważnić całe postępowanie i do tej pory nie ogłoszono kolejnego.

Wicestarosta **Jerzy Kwiatkowski** wyjaśnia, że plany powiatu musiały zostać zrewidowane i obecnie zakładają remont odcinka od Sielca w kierunku Leszczan, do Kumowa Majorackiego.

- Jeśli chodzi o drugą część tej drogi, czyli od Sielca do Kasiłanu, to będziemy starali się o dofinansowanie w ramach Polskiego Ładu – mówi wicestarosta chełmski.

Nasz rozmówca mówi natomiast, że oczekiwania mieszkańców tamtego terenu są zgoła inne.

- Oczekiwalibyśmy, aby najpierw wyremontowano odcinek od Kasiłanu do Sielca, ponieważ jest w znacznie gorszym stanie. To tam właśnie zniszczyłem sobie auto. Ten od Sielca do Leszczan również pozostawia sporo do życzenia, ale jeździ się tam znacznie lepiej – ocenia pan **Paweł.**

I mówi, że mieszkańcy nie dowierzają do końca zapewnieniom, że doczekają remontu również drugiego odcinka. Ale – jak zwykło się mówić w takich przypadkach – czas pokaże... **RC**

Zmierzyli się ochotnicy z trzech gmin

GM. SIEDLISZCZE 21 maja w Siedliszczu miały miejsce międzygminne zawody sportowo-pożarnicze. Odbywały się w rozszerzonej formule, na starcie stawili się bowiem druhowie aż z trzech gmin powiatu chełmskiego: z gminy Siedliszcze, gminy Rejowiec Fabryczny oraz gminy Rejowiec.

źródło: OSP KSRG Kanie

Zawodnicy zmierzyli się ze sobą w trzech konkurencjach: sztafecie pożarniczej, ćwiczeniu bojowym, a na koniec zaprezentować musieli swoje umiejętności związane z musztrą.

Jeśli chodzi o zespoły reprezentujące gminę Rejowiec Fabryczny, to pierwszą lokatę zajęli druhowie należący do OSP w Kaniem. Tuż za nimi znaleźli się ochotnicy z OSP w Wólce Kańskiej. Spośród zespołów, jakie przybyły na zawody z gminy Siedliszcze, najlepiej spisali się druhowie z Kulika. Drugie miejsce zajęli strażacy z OSP w Siedliszczu. Z gminy Rejowiec na zawody przyjechała również jedna drużyna pań, a reprezentowały one OSP w Rejowcu. Nie miały konkurencji, zatem im przypadła pierwsza lokata. Spośród rejowieckich drużyn męskich najlepsza okazała się również ta z Rejowca.

A jak przedstawia się klasyfikacja ogólna zawodów? Wśród pań zwyciężyły oczywiście przedstawicielki Rejowca. Okazało się, że w ślad za nimi podążyli również panowie z Rejowca, którzy byli pierwsi wśród drużyn męskich. Na drugim miejscu znaleźli się druhowie z Kaniego, a na trzecim z Wólki Kańskiej. Czwarta lokata przypadła w udziale OSP z Kulika, a piąta druhom z Siedliszcza. **RC**

POSZUKUJEMY NIERUCHOMOŚCI
W tym tygodniu
dla naszych gotówkowych klientów poszukujemy:
- kawalerki do 37 m² w Chełmie
- mieszkań 2 pokojowych na 1 lub 2 piętrze
- mieszkań na wynajem
Posiadasz jedną z powyższych nieruchomości?
Zadzwoń do nas!
Patrycja Szmagalska 518 524 828
Agnieszka Białasz 665 751 038
Angelika Urbańska 885851 179
PÓŁNOC NIERUCHOMOŚCI

„Zostań ambasadorem nauki"

To hasło przyświeca VII edycji programu edukacyjnego „Być jak Ignacy" skierowanego dla szkół podstawowych, którego organizatorem jest Fundacja PGNiG im. Ignacego Łukasiewicza.

Biorą w nim udział uczniowie klasy I SP w Leśniowicach. Projekt ten został objęty honorowym patronatem Ministra Edukacji i Nauki.

W trakcie zajęć dzieci kl 1, należące do Koła Ignacego, przeprowadzają eksperymenty i doświadczenia, ale też poznają techniki szyfrowania i zmagają się z zagadnieniami związanymi z układem słonecznym.

Działania realizowane w ramach tego programu zachęcają dzieci do zdobywania wiedzy z zakresu fizyki, geografii czy nawet ekonomii. Naszych małych bohaterów podczas bloku związanego z „siłami wokół nas" można oglądać w szkolnych mediach społecznościowych oraz na łamach Super Tygodnia. Okazuje się, że zarówno magnetyzm jak i elektrostatyka mogą być zabawne...

7282

eprasa.pl 83b3f0b7cd

GMINA SAWIN Wyjaśniano, ale nie wyjaśniono

Co ze żłobkiem?

Dyskusja dotycząca zmian w budżecie gminy, jaka toczyła się podczas ostatniej sesji, sprowokowała radych do zadania pytania o ostateczne plany, jakie władze samorządu mają w związku z otrzymaną niedawno dotacją w ramach programu Maluch+. Radni chcieliby, aby w Sawinie powstał nie tylko żłobek, ale cały kompleks przedszkolno-żłobkowy, natomiast ostateczną decyzję związaną z dotacją władze gminy musiały przesłać wojewodzie już teraz. Co ostatecznie ustalono?

Skarbnik **Elżbieta Kamela** wyjaśniła, że pojawiły się dodatkowe środki w ramach zwrotu VAT-u, zatem należało pieniądze te uwzględnić w bieżących planach wydatkowych. Nadmieniła również, że są to środki pomocne w planowaniu wydatków inwestycyjnych, bowiem przydają się często wówczas, kiedy najniższa oferta przekracza możliwości finansowe samorządu. Tak było w przypadku zadania związanego z remontem dróg w Sawinie.

- W kwocie 201 500 zł zawiera się kilka pozycji. Między innymi 19 tys. złotych przeznaczone zostanie na zakup sprzętu potrzebnego do rozliczania poboru wody. Dzięki niemu pracownik, który będzie dokonywał odczytów, będzie mógł drukować na bieżąco odpowiedni rachunek, a właściciel będzie miał możliwość jego rozliczenia u inkasenta. Kwota 100 tys. złotych to pieniądze, które, jak ustaliliśmy na posiedzeniu komisji, zabezpieczamy na potrzeby wykonania projektu żłobka i przedszkola, czyli całego kompleksu przedszkolno-żłobkowego. Pierwotnie miał to być tylko żłobek (kwota 49 200 zł), natomiast zawnioskowaliście państwo, aby kwotę tę zwiększyć o 50 800 zł, czyli o projekt przedszkola. To daje nam w sumie 100 tys. złotych – wyjaśniała szczegóły skarbnik.

82 500 zł zabezpieczono dodatkowo na zadanie inwestycyjne zatytułowane „Remont i przebudowa dróg gminnych w Sawinie". Pierwotnie władze gminy miały na ten cel wyasygnowaną kwotę blisko 2 mln złotych. Ponieważ postępowanie przetargowe wykazało, że najniższa oferta opiewa na 2 082 407 zł, należało brakujące pieniądze po prostu dołożyć. W sumie przebudowa kilku odcinków dróg gminnych położonych na terenie Sawina będzie kosztowała samorząd 2 122 000 zł (w kwocie tej zostały ujęte również koszty tzw. nadzoru inwestorskiego).

Wszystkie te zmiany nie wzbudziłyby zapewne większych wątpliwości i nie sprowokowały do dyskusji, gdyby nie sprawa żłobka. Zrodziło się bowiem pytanie, czy władze gminy wystosowały już do wojewody lubelskiego decyzję o przyjęciu dotacji na żłobek, czy też przychyliły się do głosu radnych, którzy wnioskowali, by postarać się nie tylko o żłobek, ale by problem bazy wychowawczej dla maluchów rozwiązać raz i skutecznie.

Skarbnik nie była w stanie odpowiedzieć wprost, na jaki wariant zdecydowały się władze gminy, ale wyjaśniła, że tymczasem nie może być mowy o pozyskaniu środków na cały kompleks przedszkolno-żłobkowy w jednym pakiecie dofinansowania.

- W tej chwili zabezpieczyliśmy środki na projekt. Z tego, co wiemy, to środki na powstanie tych miejsc będziemy mogli pozyskiwać z niezależnych źródeł

źródło: Pixabay, zdjęcie ilustracyjne

finansowania – osobno na żłobek i osobno na przedszkole. Tak było przynajmniej do tej pory. Jak będzie w przyszłości? Tego nie wiemy. Chcieliście państwo, aby robić projekt na wszystko, więc tak też będzie – odnosiła się do zapytania przewodniczącej **Iwony Wołoszkiewicz** skarbnik Elżbieta Kamela.

Te wyjaśnienia nie uspokoiły przewodniczącej, która dociekała, jaką decyzję wystosowały ostatecznie do wojewody władze gminy i czy faktycznie dotrzymano danych na posiedzeniu komisji obietnic. Ponieważ na obradach nie byli obecni ani wójt **Dariusz Ćwir**, ani jego zastępca **Andrzej Czerwiński**, szczegóły postanowiono ustalić w referacie oświaty.

Po zarządzonej krótkiej przerwie przewodnicząca Wołoszkiewicz przedstawiła zebranym kilka faktów, jakie udało się jej ustalić.

- Okazało się, że nikt nie jest nam w stanie ostatecznie powiedzieć, czy decyzja, jaka została skierowana do wojewody, dotyczyła tylko żłobka, czy też kompleksu, o czym mówiliśmy na spotkaniu w piątek, 12 maja. W moim odczuciu było właśnie tak, że 15 maja została wysłana decyzja związana z samym żłobkiem, wbrew ustaleniom, jakie poczyniliśmy na komisji – mówiła przewodnicząca.

Zwróciła uwagę na niepokojący fakt, że pracownicy urzędu gminy nie udzielili odpowiedzi na zadane pytanie, ponieważ otrzymali zakaz udzielania jakichkolwiek wyjaśnień i informacji. Radnym zasugerowano jednocześnie, aby w przedmiotowej sprawie napisali po prostu interpelację.

- Nie przyzwalamy na taki sposób postępowania. Nie przyzwalamy na brak dialogu z nami. Jak to w ogóle jest możliwe, że każe się nam pisać interpelacje, na które odpowiedź spływa po 14 dniach, a często bywa i tak, że po terminie. Jak to możliwe? - pytała wzburzona przewodnicząca.

Ostatecznie zawnioskowano o przeredagowanie tekstu uchwały i nieuwzględnianie w niej punktu dotyczącego inwestycji w bazę przedszkolno-żłobkową. Przewodnicząca zauważyła, że do uchwały, dzięki której można zabezpieczyć środki na projekty, radni mogą powrócić na kolejnej sesji. Za proponowanymi zmianami opowiedziało się 10 radnych, nikt nie był przeciwny, 4 osoby wstrzymały się od oddania głosu.

Usiłowaliśmy dopytać wójta **Dariusza Ćwira**, jaką decyzję władze gminy podjęły w związku z placówkami, ale nie uzyskaliśmy stosownych wyjaśnień. **RC**

Crossy tak szybko nie przyjadą

GM. SAWIN W kwietniu pisaliśmy, że pierwsze kroki zmierzające do budowy specjalnego toru dla motocykli typu cross zostały już podjęte i inwestor, po dopełnieniu niezbędnych formalności, będzie mógł rozpocząć prace budowlane. Obecnie ta perspektywa się oddala.

Podczas kwietniowej sesji rady gminy podjęto uchwałę o odstąpieniu od obowiązku przetargowego trybu zawarcia umowy na dzierżawę terenów w Łukówku. Na ostatniej, majowej sesji radnym przedstawiony został kolejny dokument związany z organizacją toru na terenach wyrobiska, ale tym razem rady **Wojciech Adamowicz** zgłosił wniosek formalny, aby uchwałę zdjąć z porządku obrad.

- Otrzymałem dzisiaj trzy telefony (obrady miały miejsce 19 maja – przyp. red.) związane z pomysłem zorganizowania toru i moi rozmówcy prosili, abyśmy, jako rada, czasowo wstrzymali się z podjęciem kolejnych uchwał. Dzwonili właściciele czy też spadkobiercy działek bezpośrednio przyległych do terenu wyrobiska. Krótko mówiąc, są bardzo niezadowoleni z przebiegu całego procesu i chcieliby uzyskać możliwość zabrania głosu w tej sprawie. Mój wniosek formalny wiąże się zatem z tym, aby punkt związany z podejmowaniem uchwały zdjąć z porządku obrad i umożliwić właścicielom sąsiadujących terenów wypowiedzenie się w tej sprawie – wyjaśniał radny.

Przypomniał również, że uchwała dotycząca organizacji toru została już raz podjęta, ale okazało się, że na kwietniowych obradach podejmowano ją w sposób wadliwy. Jej tekst nie

źródło: Pixabay, zdjęcie ilustracyjne

zawierał bowiem zapisu związanego z tym, że dzierżawa terenu obejmować ma okres 10 lat.

Swoją opinię dotyczącą organizacji toru przekazał również sołtys Łukówka, **Zenon Kołodziejczyk.**

- Podczas zebrania wiejskiego, na którym dyskutowaliśmy również na temat powstania toru, żaden z mieszkańców nie sprzeciwiał się temu pomysłowi. Nawet więcej, mieszkańcy Łukówka byli zadowoleni z faktu, że coś się w końcu zacznie dziać, że coś powstanie. Okazało się jednak, że są i tacy, którzy nie są mieszkańcami Łukówka, mieszkają np. w Chełmie, a w naszej wsi mają tylko domek letniskowy. I ci właśnie właściciele podnoszą teraz głos. Chyba oczekują, że na wsi będzie tak, jak w XIX-wiecznej literaturze „cisza i spokój". Jeden z tych właścicieli dzwonił nawet do mnie i przedstawiał argumenty za tym, aby uniemożliwić budowę tego toru. Znalazł również poparcie wśród mieszkańców wsi. Mam zatem do radnych prośbę, nie dajmy się zwariować. Warto, aby coś się jednak działo – odnosił się do pomysłu powstania toru Kołodziejczyk.

Sołtys Łukówka twierdzi, że zawsze znajdą się tacy, którzy kontestować będą jakikolwiek pomysł inwestycyjny. I że do grupy oponentów „dobrych inicjatyw" należą zazwyczaj ci właściciele nieruchomości, którzy nie mieszkają na stałe w danej miejscowości.

Przypominamy, że zgodnie z planami, jakie władzom gminy przedstawił zewnętrzny inwestor, tor miałby powstać na dwóch działkach - nr 1022 o powierzchni 1,8149 ha oraz tej oznaczonej numerem 754/7 o powierzchni 4,3840 ha. Są to tereny wyrobiska po kopalni piasku.

Ostatecznie za zmianą kształtu porządku obrad opowiedzieli się wszyscy obecni na posiedzeniu radni (14 osób). Jakie będą dalsze losy inwestycji? Do sprawy powrócimy. **RC**

GMINA LEŚNIOWICE Spisali się na medal

Druhowie z Alojzowa wciąż niepokonani!

W niedzielę, 21 maja, odbyły się gminne zawody sportowo-pożarnicze, w których rywalizowały drużyny z gminy Leśniowice. Poziom był bardzo wysoki.

Wójt **Joanna Jabłońska** podkreśla, że miano „zwycięzcy" i „bohatera" należy się wszystkim ochotnikom, którzy wybrali trudną i pełną wyrzeczeń drogę służby drugiemu człowiekowi.

- Jesteście absolutnie wyjątkowi i niezawodni we wszystkich trudnych momentach. Ogień i woda to niełatwi przeciwnicy, a rozwój i postęp techniczny przynoszą kolejne nowe zagrożenia, którym także potraficie sprostać. To od was zależy nasze poczucie bezpieczeństwa i spokój. Dlatego dziękuję wam, że jesteście aktywni i zaangażowani w działalność OSP, że uczestniczycie w szkoleniach, że chcecie się rozwijać i jesteście gotowi, gdy tylko sytuacja tego wymaga – mówiła podczas uroczystego otwarcia zawodów wójt Jabłońska.

Każdy z druhów startował z poczuciem, że konkurencja jest duża i zdobycie lauru zwycięskiego zespołu nie będzie łatwe. W zawodach wzięło udział dwanaście drużyn, w tym kobieca z OSP w Leśniowicach oraz młodzieżowa z OSP w Sielcu. Konkurencje wymagały od druhów zarówno umiejętności, jak i dużej sprawności. Wszyscy ukończyli swoje zadania i wykonali je najlepiej, jak potrafili.

źródło: Gmina Leśniowice

Tuż za druhami z Alojzowa uplasowała się ekipa z OSP w Leśniowicach, a na trzeciej pozycji znalazła się drużyna z Pliskowa. Druhowie z Sarniaka sklasyfikowani zostali na czwartym miejscu, a na piątym drużyna reprezentująca OSP Wygnańce. Kolejne miejsca zajęli: OSP Majdan Leśniowski, OSP Rakołupy Duże, OSP Sielec, OSP Horodysko i OSP Kumów Majoracki.

Zawody były także okazją do uhonorowania strażaków za wzorową działalność, zaangażowanie i godną postawę społeczną. Odznaki Wzorowego Strażaka otrzymali druhowie: **Mirosław Kraczkowski** z OSP w Pliskowie, **Karol Kaliniak** z OSP w Pliskowie, **Kacper Jabłoński** z OSP w Leśniowicach, **Robert Kulawczuk** z OSP w Horodysku i **Marcin Ciechan** z OSP w Pliskowie.

Warto dodać, że podczas tegorocznych zawodów do jednej z konkurencji użyte zostały nowe motopompy. Pierwsza została zakupiona przez OSP w Pliskowie w ramach zadania sfinansowanego z funduszu prewencyjnego PZU SA w wysokości 50 tys. zł. Drugą motopompę, za tę samą cenę i w ramach takiego samego zadania, kupili druhowie z OSP w Leśniowicach. **RC**

eprasa.pl 83b3f0b7cd

GMINA SAWIN Zabrania, bo się troszczy...?

Wójt jak dobry ojciec

O to, dlaczego pracownikom urzędu gminy został wydany zakaz udzielania jakichkolwiek informacji i udostępniania dokumentów, pytała w swojej kwietniowej interpelacji przewodnicząca rady Iwona Wołoszkiewicz. Ten osobliwy fenomen poruszany był również podczas ostatniej sesji rady gminy.

O powód, dla którego urzędnikom został wydany tak surowy i kategoryczny zakaz, radna mogłaby zapytać u „źródła", w trakcie trwających obrad, ale problem polega na tym, że nie uczestniczył w nich ani wójt **Dariusz Ćwir**, ani jego zastępca **Andrzej Czerwiński**. A szkoda, ponieważ zgłębiana przez radną sprawa wydaje się szczególnie istotna, a wydane przez wójta polecenie brzemienne w swoich skutkach.

Dyskusja na temat zakazu prawdopodobnie nigdy nie miałaby miejsca, gdyby nie incydent z udziałem radnych należących do komisji rewizyjnej oraz budżetowej. Kiedy poprosili jednego z pracowników urzędu o wyjaśnienia i udostępnienie dokumentów na potrzeby odbywanych właśnie posiedzeń, spotkali się z odmową i wydano im polecenie, aby w podobnych przypadkach zwracali się do wójta pisemnie z prośbą o udostępnienie odpowiednich materiałów. Z tego zdarzenia sporządzili notatkę służbową. Posiedzenie odbywało się 20 kwietnia i chodziło o uzyskanie informacji na temat postępów w prowadzonych przez gminę działaniach inwestycyjnych.

Przewodnicząca **Iwona Wołoszkiewicz** w swoim piśmie stwierdza, że w świetle art. 24 ust. 2 „Ustawy o samorządzie gminnym" podobne regulacje nie mogą mieć absolutnie miejsca. „W wykonywaniu mandatu radnego radny ma prawo, jeśli nie narusza to dóbr osobistych innych osób, do uzyskiwania informacji i materiałów, wstępu do pomieszczeń, w których znajdują się te informacje i materiały oraz wglądu w działalność urzędu gminy, a także spółek z udziałem gminy, spółek handlowych z udziałem gminnych osób prawnych, gminnych osób prawnych oraz zakładów, przedsiębiorstw i innych gminnych jednostek organizacyjnych z zachowaniem przepisów o tajemnicy prawnie chronionej" – czytamy w podstawie prawnej, na którą powoływała się radna.

W swoim piśmie przewodnicząca stwierdza również, że to nie był pierwszy tego typu incydent, w którym główną i niechlubną rolę odgrywają odgórne, niemotywowane żadnym konkretnym powodem regulacje wójta gminy. Wówczas zareagował na tę sytuację wojewoda lubelski **Lech Sprawka** i odpowiedział, że „Przepisy obowiązującego prawa nie zawierają podstaw do uzależnienia możliwości dostępu do informacji oraz dokumentów od uprzedniego poinformowania o takim zamiarze wójta gminy bądź pracowników urzędu gminy".

W odpowiedzi na swoje pismo Wołoszkiewicz przeczytała m.in., że wójt nie ogranicza radnym dostępu do dokumentacji Urzędu Gminy Sawin. Jednocześnie stwierdzono, że „wójt kieruje się jednak ustawowym nakazem zachowania przepisów o tajemnicy prawnie chronionej, a także dbałością o bezpieczeństwo w zakresie ochrony dokumentów urzędu gminy". Co ciekawe, odpowiedź zawiera również i takie stwierdzenia, że „w przeszłości dochodziło do nieprawidłowości przy dysponowaniu dokumentami dotyczącymi działalności urzędu". Twórca dokumentu stwierdza w nim, że „w toku postępowania prowadzonego przez Prokuraturę Rejonową w Chełmie okazało się, że część dokumentów dotyczących zamówień publicznych została wyniesiona w sposób nieuprawniony poza teren urzędu oraz zdekompletowana. W sprawie tej Prokuratura Rejonowa w Chełmie prowadzi odrębne postępowanie w zakresie popełnienia przestępstwa przeciwko dokumentom bądź tajemnicy służbowej". I to ten fakt miał utwierdzić wójta Dariusza Ćwira o wdrożeniu nadzwyczajnych środków ostrożności.

- Chciałabym zatem zapytać, co faktycznie zostało wyniesione z gminy, skoro teraz boicie się państwo udostępniać dokumenty radnym? - dopytywała już podczas majowej sesji rady gminy przewodnicząca Iwona Wołoszkiewicz.

- Szanowni państwo to bardzo poważna sprawa. Rzeczywiście taki fakt miał miejsce. Pewne dokumenty pozostające w dyspozycji referatu zajmującego się zamówieniami publicznymi nie były kompletne. Nie wiadomo dlaczego. Aby wykluczyć wszelkie podejrzenia i przede wszystkim zapobiec tego rodzaju zdarzeniom, wójt musi kierować się szczególną ostrożnością. I tylko z tego powodu wprowadzono te regulacje – wyjaśniał mecenas Piotr Mroczkowski.

Przewodnicząca usiłowała ustalić, czy radca ma świadomość, o jakie dokumenty wnioskowali radni, a o jakich mowa jest w przypadku postępowania. Wyjaśnienia udzielone przez niego nie były do końca jasne.

- Tego nie wiem, ale nie wiem też tego, jakie dokumenty zaginęły, a jakie mogłyby jeszcze zaginąć? Poruszamy się jednak w obrębie pewnej hipotezy. Jeśli taki fakt miał miejsce, to wójt musiał podjąć stosowne kroki, musiał dochować rygorów związanych z bezpieczeństwem. To wójt, a nie radni, będzie z tego rozliczany – wyliczał mecenas Piotr Mroczkowski.

Nie był jednak w stanie stwierdzić jednoznacznie, na jakiej podstawie zostało wszczęte śledztwo i jaki był jego faktyczny powód. Wyjaśnień Mroczkowskiego nie przyjął również radny **Wojciech Adamowicz**.

- Panie mecenasie, nie chciałbym stosować tutaj prześmiewczych powiedzeń, ale wybaczy pan, chyba sam nie wierzy w to, co mówi. Każdy urzędnik, każdy radny jest funkcjonariuszem publicznym. Prawo obliguje go do zachowania tajemnicy służbowej. I każdy ma świadomość tego, że jeśli je złamie, może spotkać się z konsekwencjami. Nie ufam więc do końca stwierdzeniu, że „wójt stoi na straży". Czyli mam to rozumieć w ten sposób, że pilnuje jednocześnie ponad 50 urzędników i wszystkich radych jednocześnie, czy tak? Nie! Wójt ma ustawowy obowiązek udostępnić dokumenty. Tym bardziej że posiedzenia komisji i wszelkie kontrole nie są zwoływane ad hoc. Wójt powiadamiany jest o nich odpowiednio wcześniej – komentował sprawę radny Adamowicz.

Przypomniał, że nawet jeśli pracownik danego referatu nie jest obecny w dniu, w którym odbywa się posiedzenie danej komisji, to radny ma prawo do tego, aby wejść do jego biura i pobrać interesujące go pisma. **RC**

Kolejny triumf licealistów

CHEŁM Uczniowie II Liceum Ogólnokształcącego, którzy wygrali ubiegłoroczny konkurs na grę o swojej miejscowości, w tym roku stworzyli drugi projekt. Czy powtórzą zeszłoroczny sukces?

Uczniowie: **Julia Jakubiec**, **Kacper Krzywanowski** i **Michał Lewczuk** pod opieką **Eweliny Śmigielskiej** stworzyli grę komputerową, która będzie promować nasz region.

Tym razem nawiązuje ona do najstarszej zachowanej budowli po tej stronie Wisły - tajemniczej wieży w Stołpiu. Gra "Geniallne Stołpie. Zbuduj wieżę" brała udział w dwóch konkursach. W obydwu odniosła wielki sukces.

- Mamy w niej trzy rundy. W każdej z nich budujemy wieże. Są tam: wieża szkolnych łamigłówek, wieża gier i wieża szyfrów. Na każdym etapie otrzymujemy różne ciekawostki, legendy oraz historię wieży w Stołpiu - mówi Ewelina Śmigielska.

Na każdym z poziomów znajdują się także minigry. Za ich poprawne rozwiązanie tworzy się inna, mniejsza wieża, a w nagrodę gracz otrzymuje wskazówki, które będą przydatne do zbudowania głównej wieży.

- Pomysł na grę Geniallne Stołpie wziął się stąd, że w pierwszej grze wykorzystaliśmy prawie wszystkie ciekawe miejsca, którymi moglibyśmy się zainspirować, więc została nam tylko ta wieża. Jednak wydaje mi się, że jest to temat równie ciekawy. Zwłaszcza że to taki trochę tajemniczy obiekt i jej historia do końca nie jest taka oczywista - dodaje Julia Jakubiec.

- Na pewno najgorszy był początek. Czego ma dotyczyć gra? Jak powinna wyglądać? Chociaż tak naprawdę nigdy tej koncepcji nie ma na początku, tylko pomysły tworzą się w trakcie oraz modyfikuje się je zależnie od tego, co w danej chwili wpadnie nam do głowy - tłumaczy Kacper Krzywanowski.

- W konkursie „Geniallne miejsca" gra przeszła pierwszy etap i wraz z osiemdziesięcioma innymi pracami dostała się na ogólnopolską mapę „Geniallnych Miejsc". 27 kwietnia odbyło się również regionalne spotkanie, podsumowujące konkurs, na którym nasza drużyna zdobyła II miejsce w województwie lubelskim - tłumaczy Michał Lewczuk.

Gra znalazła się także na I miejscu w województwie w ogólnopolskim konkursie GEEK (Gry Eksperymentalne Edukacyjne Komputerowe). Oba konkursy organizowane były przez Polskie Towarzystwo Informatyczne PTI.

- Serdecznie zachęcamy do grania i prosimy wyczekiwać premiery gry na stronie szkoły - zachęcają jej twórcy. **AF**

Zaproszenie do Klubu Integracji Emocjonalnej i Społecznej LEPSZE JUTRO we Włodawie

W dniu 23 maja 2023 r. uczestnicy Klubu Integracji Emocjonalnej i Społecznej LEPSZE JUTRO (KIEiS) z Włodawy odwiedzili studio Radia BON TON oraz redakcję SUPER TYGODNIA w Chełmie. Wizyta realizowana była w ramach zajęć z funkcjonowania osobistego i społecznego. Zapoznali się z pracą dziennikarzy prasowych i radiowych, zobaczyli, jak i gdzie powstają informacje w mediach.

KIEiS został utworzony w Projekcie ***Chcemy być tacy sami - Klub Integracji Emocjonalnej i Społecznej LEPSZE JUTRO***, który jest dedykowany dorosłym osobom niepełnosprawnym pozostającym poza systemem wsparcia środowiskowego.

Projekt jest finansowany w okresie 01-07-2022 r. do 31-12-2024 r. **ze środków Narodowego Instytutu Wolności - Centrum Rozwoju Społeczeństwa Obywatelskiego w ramach Rządowego Programu Fundusz Inicjatyw Obywatelskich NOWEFIO na lata 2021-2030.** Dodatkowo w okresie 01-01-2023 do 30-09-2023 działania **wspierane są przez Fundację PZU** (korelacja z projektem pn. Chcemy być tacy sami – integracja międzypokoleniowa w Stowarzyszeniu LEPSZE JUTRO).

Na działania Klubu składają się:

- całodzienna opieka z oddziaływaniem terapeutycznym w obszarze funkcjonowania społecznego i emocjonalnego - zajęcia kompensujące skutki niepełnosprawności oraz rozwijające;
- codzienne warsztaty rozwijające, w tym zawodowe, dostosowane do potrzeb osób niepełnosprawnych oraz spotkania ze specjalistami (doradca zawodowy, prawnik, trener - coach rozwojowy itp.);
- spotkania integracyjne, wizyty studyjne w PES, wycieczki, terapie i wsparcie indywidualne.

Zajęcia odbywają się przy ul. 11 Listopada 4 we Włodawie w dni robocze w godz. 8.00 – 16.00.

Udział w Projekcie jest bezpłatny. Obowiązują tylko koszty wpisowego do poszczególnych zadań (zgodnie z Regulaminem obowiązującym w Stowarzyszeniu LEPSZE JUTRO).

Zainteresowanych organizatorzy zapraszają do kontraktu telefonicznego 665 101 236 lub 601 832 931 oraz mailowego: stowarzyszenie.lepszejutro@interia.pl.

7281

eprasa.pl 83b3f0b7cd

REGION Nie przestają dostarczać kolejnych partii pomocy humanitarnej, ale też...

Mają ciekawy pomysł na budownictwo nowej ery

Fundacja Reybudhelp z Rejowca Fabrycznego pracuje obecnie nad koncepcją budynku, który ma być w zamyśle samowystarczalny. Pomysł spotkał się z dużym uznaniem ukraińskich planistów i władz. Marek Świderczuk, prezes fundacji twierdzi, że zainteresowanie projektem jest na Ukrainie ogromne, czego wyrazem było chociażby spotkanie inżynierów z merem Lwowa. – Mamy jednak przekonanie, że takie budynki, jak nasz, powinny być budowane na wschodzie Ukrainy. Tam, gdzie te zniszczenia są największe.

Ściany nowoczesnego budynku mają pokrywać w całości panele fotowoltaiczne. Ma być również wyposażony w najnowsze rozwiązania budowlane, a przy tym na tyle uniwersalny, żeby spełniać funkcję zarówno budynku mieszkalnego, jak i budynku użyteczności publicznej.

– Ostatnie dwa lata spędziłem na śledzeniu najnowszych technologii, które mogłyby się okazać przydatne w projektowaniu dla rejonów takich, jak walcząca Ukraina. Te nowe koncepcje architektoniczne powinny opierać się o aktualne zdobycze inżynierii i odnawialne źródła energii. Projektowany przez nas budynek musi być samowystarczalny. Należy całkowicie odejść od koncepcji centrów zasilających duże osiedla mieszkalne, ponieważ mogą one zostać szybko zniszczone. Jak jednak zniszczyć 1000 domów? – wyjaśnia ideę projektu jego współtwórca, irlandzki inżynier **Liam O'Hagen**.

O'Hagen mówi, że w skrócie można ten budynek opisać jako taki, który maksymalnie wykorzystuje potencjał ukryty w naturze. Moc słońca, wiatru i ziemi.

– Dodatkowo chcielibyśmy, aby wykonany był z elastycznych, niepodatnych na wstrząsy elementów. Ja „wkładam" do tego budynku najnowsze zdobycze techniki, a **Mark Krawczyński** projektuje bryłę i jego wygląd. Na tym to polega. Nasza koncepcja spotkała się z dużym uznaniem ukraińskich planistów i władz. Ostatnie spotkanie, jakie w związku z nią odbyliśmy we Lwowie, było bardzo udane. To, co jeszcze warto podkreślić, to fakt, że nasz budynek, po odpowiednich modyfikacjach, można postawić wszędzie. Na pustyni, w mieście, chłodnym i gorącym klimacie. I nie jest przy tym uzależniony od zewnętrznych źródeł zasilania energią – mówi współpracownik fundacji Reybudhelp.

Podczas konferencji w Jasionce poświęconej koncepcji odbudowy ze zniszczeń wojennych, członkowie fundacji poznali wielu włodarzy miast i miasteczek ukraińskich. **Marek Świderczuk** twierdzi, że zainteresowanie projektem budynku jest na Ukrainie ogromne, czego wyrazem było chociażby spotkanie inżynierów z merem Lwowa.

– Spotkanie z władzami miasta i głównym architektem odbyliśmy 18 maja. Mamy jednak przekonanie, że takie budynki, jak nasz, powinny być budowane na wschodzie Ukrainy. Tam, gdzie te zniszczenia są największe. Lwów nie jest w epicentrum tych walk. To miasto żyje w miarę normalnie. Ulice są pełne ludzi. Wszystko funkcjonuje, gospodarka działa. Ale pierwszy krok został wykonany. Będziemy dalej poszukiwali sposobów na to, aby nasza koncepcja przyjęła się na Ukrainie. Współpracujemy z polskim producentem paneli, który jest gotowy realizować nasze założenia w każdym mieście na Ukrainie. Potrzebuje tylko odpowiedniego gruntu, przygotowania – mówi Marek Świderczuk.

źródło: red.

Nie przestają pomagać...

Podczas wizyty we Lwowie fundacja dostarczyła kolejną partię pomocy humanitarnej.

- Zostaliśmy zaproszeni do dużego centrum rehabilitacyjnego, które zajmuje się inwalidami wojennymi. To, co tam zobaczyliśmy, przerosło nasze najśmielsze oczekiwania – doskonale wyposażone centrum, światowej klasy sprzęt. Na miejscu funkcjonuje pracownia zajmująca się wykonywaniem różnego rodzaju protez. Ci ludzie uczeni są od razu funkcjonowania z nimi, wykonywania podstawowych czynności. To wszystko zorganizowane jest na najwyższym poziomie. Ukraina naprawdę ma pieniądze na różnego rodzaju działania. To widać. Nie cierpi na brak zasobów. Sądzę, że po wojnie będzie to teren, na którym będzie trwała rozgrywka państw i dużych korporacji. Pytanie, gdzie w obliczu tej powojennej sytuacji znajdziemy się my, Polska. Czy będą tam nasi przedsiębiorcy? To kluczowe pytania. I trzeba na nie odpowiedzieć już teraz – podsumowuje prezes Świderczuk.

Mark Krawczyński z fundacji Reybudhelp, światowej sławy architekt mówi, że z trwającej właśnie walki powinniśmy wyciągnąć solidną lekcję. Jego ojciec, **Zbigniew Krawczyński**, tworzył koncepcję odbudowy warszawskiej starówki ze zniszczeń wojennych. On natomiast w działalność fundacji Reybudhelp z Rejowca Fabrycznego, która niesie pomoc walczącej Ukrainie, wnosi swoje doświadczenie budowniczego opery w Sydney.

Krawczyński w 1959 wyemigrował do Australii. Poszedł w ślady ojca. Ukończył z wyróżnieniem Wydział Architektury Uniwersytetu w Sydney. W swoim zawodowym dorobku zgromadził ponad 60 projektów – zarówno publicznych, jak i prywatnych. Był m.in. autorem koncepcji rozbudowy opery w Sydney oraz Muzeum Narodowego Australii. Od lat angażuje się również w działalność fundacji „Polska Przyszłość", której jest założycielem. Dlaczego? Ponieważ uważa, że sukces Polski zależy w dużej mierze od zmiany mentalnej jej obywateli.

– My, jako Polacy, naprawdę nie potrzebujemy niczego udowadniać. Mamy świetnie wykształconych specjalistów. Ludzi z pasją i bardzo zaangażowanych w swoją działalność, na różnych płaszczyznach. Chodzi o mentalność. W Australii człowiek nie potrzebuje analizować, zastanawiać się, czy zostanie przyjęty, jak oceniony, czy wyśmiany, czy skrytykowany. Nie interesuje go, czy ktoś go doceni i nagrodzi. Po prostu daje siebie. To największa wartość. Australijczyk wchodzi do sali pełnej ludzi, wychodzi na scenę i mówi „Cześć, nazywam się tak i tak, zajmuję się tym i tym, chciałbym wam o czymś opowiedzieć". I mówi. I od razu wzbudza zainteresowanie. Wzbudza sympatię i zaufanie. Tego właśnie brakuje nam, Polakom – uważa Krawczyński.

I podaje zabawny przykład australijskiego naukowca, który przekonany o wartości swoich odkryć prezentował pewien wynalazek na międzynarodowej konferencji technicznej. Po prelekcji podeszła do niego grupa polskich inżynierów, mówiąc: „Bardzo cieszymy się, że pan o tym opowiedział, ale tak się składa, że my to już robimy od ośmiu lat". Ale cóż z tego – jego dzieło postrzegane jest zupełnie inaczej, ponieważ towarzyszy mu inny wizerunek, można by rzec – PR.

– Ludzie w Australii nie stają w szeregu z tyłu. Nie próbują się ukryć, zasłonić. Mówić „Wszyscy, ale nie ja". Robią to, co jest potrzebne. Jeśli wybucha pożar, to nikt nie patrzy, czy ma uprawnienia do kierowania wozem strażackim. Jeśli zabraknie akurat strażaków, to każdy kierowca jest w stanie wsiąść i pojechać. Nie ma z tym problemu. Nikt nie pyta nikogo o to, czy ma uprawnienia, nie zaprasza za dwa dni, żeby to zweryfikować. To nie ma sensu. Jeśli widzę, że jest potrzeba ofiarowania siebie, swojej pracy, to należy to zrobić. A co będzie potem? Zobaczymy – mówi architekt.

Jesteś tak mocny, jak Twój „mental"

I te właśnie spostrzeżenia Krawczyński usiłuje przeszczepić w ramach działalności swojej fundacji. Świadomy jest tego, że polską mentalność ukształtowały bardzo trudne, niekiedy tragiczne doświadczenia. Że to wszystko nie jest proste. Ale twierdzi, że mając tak potężnych rywali na arenie międzynarodowej, nie możemy pozostawać na poziomie swojego psychicznego komfortu czy jego braku. Należy działać tu i teraz. W przeciwnym wypadku wciągnie nas wir, z którego nikt nie będzie nas w stanie wydobyć. W skrócie – polskie być albo nie być, zależy od naszych codziennych postaw i reakcji.

– Cóż, to nie jest do końca nasza cecha. Ta rezerwa, wydawałoby się podyktowana rozsądkiem i dobrymi intencjami, jest cechą charakterystyczną dla całej niemal Europy. Z mojego wieloletniego doświadczenia wynika, że przeciętny Australijczyk działa w zupełnie inny sposób. Jest potrzeba, więc odpowiada na nią natychmiast. Nie za dzień, tydzień czy pięć lat. W Australii przyroda jest niezwykle surowa i bezlitosna dla człowieka. Nie ma czasu na analizowanie. Jeśli jest potrzeba zmiany systemu nawadniania, to do pracy odpowiedni specjaliści przystępują niezwłocznie. Cóż z tego, że będziemy analizowali przez kilka lat, kiedy w ciągu tego czasu zabraknie już dawno pieniędzy na realizację i wszystko przepadnie. Wiedzieliśmy, owszem. Ale co zrobiliśmy? To jest w gruncie rzeczy najważniejsze – podkreśla Krawczyński.

Potrzeba działania to jedno, ale gra o wielkie stawki rozgrywa się na innej jeszcze płaszczyźnie. Kiedy Zbigniew Krawczyński jako młody architekt przystępował do mozolnej pracy koncepcyjnej w Biurze Odbudowy Stolicy, wszyscy mieli świadomość, że planować trzeba w perspektywie kilku lat. Ocalały przedwojenne rzuty budynków, ale nie istniała niestety panoramiczna fotografia Starego Miasta. Każdy budynek należało przerysować od początku. Ojciec pana Marka narysował również samodzielnie całą panoramę „nowego" Starego Miasta.

– Ta praca związana z odbudową ruszyła wtedy z kopyta. Warszawa nie miała cegieł, nie działały cegielnie, ale każdy miał świadomość, że tę pracę trzeba wykonać, że trzeba to miasto odbudować. Zwożono więc materiał z innych miast. Powszechnie się o tym nie mówi, ale proszę sobie wyobrazić, że Warszawa była po wojnie zniszczona bardziej niż Hiroszima po słynnym wybuchu nuklearnym. Skalę zniszczeń obliczano na niemal cztery razy większą, niż w Japonii. Tam wybuch zburzył ok. 4 tys. budynków, w Warszawie po wszystkich walkach zniknęło na zawsze blisko 16 tys. różnego rodzaju obiektów. Tylko o Japonii wiedzą wszyscy, a o Warszawie? – pyta retorycznie architekt.

Bo służba to radość, nie ciężar

Swoje życie Krawczyński pojmuje jako ciągłą służbę. Cieszy się tym, że może pomagać. Swoją wiedzą, umiejętnościami, doświadczeniem, które wyniósł z życia w Australii.

– Jestem głęboko przekonany o tym, że życie społeczne może być bardziej radosne, szczęśliwe, właśnie dzięki osobistemu zaangażowaniu i poświęceniu się dla jakiejś idei. Jeśli jeden przedsiębiorca sprzedaje samochody, a drugi opony, to dlaczego nie mogą otwarcie ze sobą porozmawiać, być dla siebie serdecznymi i pogadać o interesie. „Sprzedam ci ileś tych opon za połowę ceny i zobaczymy, co z tego wyniknie". Może nic, ale może właśnie coś wyjdzie. Ale podstawą jest otwartość. Serdeczność. Szczery uśmiech. Jeśli ktoś się do mnie uśmiecha, zmienia się nastawienie. To staram się ten uśmiech odwzajemnić. I to jest piękno życia – mówi, oczywiście z uśmiechem, pan Mark.

W fundacji Reybudhelp urzekła go prostota, przejrzystość, spójna koncepcja pracy. Jej prezes **Marek Świderczk** twierdzi, że połączyło ich wspólne spojrzenie na wiele spraw. Podobny sposób myślenia. Działanie, które obaj cenią wyżej niż jakiekolwiek deklaracje.

– Spotkaliśmy się na jednej z polonijnych konferencji. Spodobało mi się właśnie to, jak Marek podchodzi do pewnych spraw. Dostrzega problem i od razu chce poszukiwać sposobów, by go rozwiązać. A przy tym nie oczekuje zaszczytów czy gratyfikacji. Zupełnie nieoczekiwanie z tej doraźnej pomocy świadczonej Ukrainie zrodził się potężny strumień dobra. W pomoc włączyli się inni ludzie, z całej Europy. I jest to konkret. Coś potrzebnego. Tę pomoc oblicza się dzisiaj na ponad 100 tirów z różnego rodzaju darami. Bardzo ważną ich część stanowią artykuły dla szpitali. Kiedy Marek jedzie z Rejowca Fabrycznego na Ukrainę, to wszędzie go znają – śmieje się Krawczyński. **RC**

INFORMACJA

Na podstawie art. 35 ustawy z dnia 21 sierpnia 1997 r. o gospodarce nieruchomościami (Dz. U. z 2023 r., poz. 344) **Starosta Chełmski informuje**, że na tablicy ogłoszeń Starostwa Powiatowego w Chełmie, a także na stronie internetowej www.spchelm.bip.lubelskie.pl oraz na stronie podmiotowej wojewody w Biuletynie Informacji Publicznej został wywieszony na okres 21 dni wykaz nieruchomości Skarbu Państwa przeznaczonych do oddania w dzierżawę. Bliższych informacji udzielają pracownicy Starostwa Powiatowego w Chełmie, Pl. Niepodległości 1, pokój 161, tel. (82) 562-75-23.

7284

7168

eprasa.pl 83b3f0b7cd

ZSKCR ma już 100 lat!

GM. CHEŁM W piątek, 26 maja, odbyły się obchody stulecia Zespołu Szkół Centrum Kształcenia Rolniczego im. Józefa Piłsudskiego w Okszowie. W programie był m.in. bal absolwenta, w którym wzięło udział 200 osób.

Uroczystości rozpoczęły się mszą, po której uczestnicy przemaszerowali do siedziby ZSCKR. Część oficjalna zgromadziła ponad 300 gości, absolwentów, a także byłych i obecnych pracowników szkoły.

- Pracowałam tutaj przez wiele lat jako szefowa kuchni. Przygotowywaliśmy posiłki dla 640 osób. Każdy był zadowolony - powiedziała nam **Józefa Wawron**.

W programie obchodów było poświęcenie tablicy pamiątkowej i wręczenie odznaczeń. Potem przyszedł czas na uroczysty obiad, zwiedzanie szkoły i spotkania absolwentów.

- Pochodzę z Kodnia, a szkołę ukończyłam w 1982 roku. Budynku, w którym obecnie się znajdujemy, wtedy jeszcze nie było. Po raz ostatni na zjeździe absolwentów wzięłam udział 30 lat temu. Z mojego rocznika przyjechało 12 osób. Przed chwilą widzieliśmy się z naszą wychowawczynią. Planujemy posiedzieć przy kawie i herbatce, a także powspominać dawne czasy - mówi **Teresa Ochymowicz**. **GD**

Druhowie dali z siebie wszystko

GM. KAMIEŃ W sobotę, 20 maja, odbyły się gminne zawody sportowo-pożarnicze. Ich formuła była różnorodna, bowiem we własnych konkurencjach wystąpiły zarówno drużyny dziecięce, młodzieżowe, jak i seniorskie.

źródło: Gmina Kamień

Zawody zorganizowano w Strachosławiu. Przybyły na nie druhowie z Czerniejowa, Kamienia, Pławanic oraz Strachosławia. Drużyny młodzieżowe reprezentowały OSP z Czerniejowa, Kamienia i Strachosławia, a żeńskie - OSP z Czerniejowa i Kamienia.

Kobiety i mężczyźni walczyli w sztafecie bojowej i sztafecie pożarniczej 7x50 z przeszkodami, natomiast zespoły młodzieżowe w rozwinięciu bojowym i biegu sztafetowym 400 m z przeszkodami. Dla dziecięcej drużyny pożarniczej przygotowano „Specjalny Tor Sprawnościowy".

Po niezwykle zaciętej rywalizacji drużyn młodzieżowych najlepsi okazali się reprezentanci OSP Czerniejów. Drugie miejsce zajęła OSP z Kamienia, a trzecie drużyna ze Strachosławia.

W rywalizacji drużyn kobiecych OSP Kamień zwyciężyło z OSP Czerniejów. Wśród męskich drużyn pożarniczych najlepsi byli druhowie z OSP Czerniejów. Tuż za nimi uplasowali się druhowie z Kamienia, a podium zamknęli ochotnicy z Pławanic. Tym samym drużynie reprezentującej Strachosław przypadła w udziale czwarta lokata.

Po zakończeniu zawodów odbyły się pokazy na symulatorze dachowania, a na wyczerpanych zawodników oraz gości czekał ciepły posiłek. **RC**

Wzięli życie w swoje ręce

GM. RUDA-HUTA Za niezwykle owocne należy uznać obrady konferencji dotyczącej szeroko pojętego zdrowia, jakie miały miejsce w czwartek, 25 maja, w sali widowiskowej Huty Kultury. Zebranym gościom przedstawione zostały referaty dotyczące profilaktyki chorób onkologicznych oraz zalecenia, jakie warto wziąć do serca, aby zachować dobre zdrowie przez długie lata.

źródło: Robert Wróblewski

Czy warto organizować tego typu wydarzenia? Organizatorzy oraz ci, którzy mieli okazję posłuchać o zdrowiu, mówią zgodnie - TAK!

W kolejnej części spotkania wręczono uczniom nagrody i dyplomy za udział w konkursie plastycznym „Moje życie w moich rękach". Laureatami są: **Julia Mazurkiewicz, Wiktoria Urbańczyk, Martyna Huryn, Antoni Guściora, Maja Dziechciaruk, Patryk Toporowski, Klara Dąbrowska, Karol Bukszyński, Patrycja Kloc, Julia Oziębło, Ewelina Dąbrowska.**

Podczas konferencji odbyły się również warsztaty i konsultacje zdrowotne przeprowadzone przez pracowników Szkoły Policealnej Medyczne Studium Zawodowe im. Władysławy Szoc w Chełmie i pracowników PANS w Chełmie. Można było dokonać pomiaru ciśnienia tętniczego, zbadać krew, zobaczyć automasaż kończyny górnej dla pacjentów zagrożonych obrzękiem, masaż profilaktyczny karku, barków i dłoni, jak również uzyskać informacje na temat tego, jak utrzymać prawidłową masę ciała, wykonać zabiegi pielęgnacyjne czy też w jaki sposób dokonywać regularnej samoobserwacji zdrowotnej.

Konferencję zorganizowali: dyrektor Szkoły Podstawowej im. por. Zbigniewa Twardego ps. „Trzask" w Rudzie-Hucie **Adam Marszaluk** i wicedyrektor **Dorota Sawicka** we współpracy z GOK Huta Kultury w Rudzie-Hucie, Biblioteką Publiczną Gminy Ruda-Huta. W wodę mineralną zaopatrzyła uczestników firma Aqua East z Rudy-Huty.

Więcej o zaprezentowanych wykładać na stronie: www.supertydzien.pl. **oprac. RC**

Rozbił audi, udawał pasażera

GM. FAJSŁAWICE Zdesperowany kierowca wykombinował sobie, że być może w ten sposób uniknie odpowiedzialności. Szybko okazało się jednak, że jego historyjka nie trzyma się kupy.

fot. Policja Krasnystaw

Do zdarzenia doszło w sobotę, 27 maja. Tuż przed godz. 19 dyżurny krasnostawskich policjantów został poinformowany o samochodzie osobowym, który znajduje się rowie przy drodze krajowej nr 17 w Fajsławicach.

- Ustaliliśmy, że 26-letni mieszkaniec gminy Fajsławice nie dostosował prędkości do warunków panujących na drodze, stracił panowanie nad pojazdem i wjechał audi w przepust. Kiedy mundurowi przyjechali na miejsce, mężczyzna siedział na siedzeniu pasażera i początkowo twierdził, że to nie on kierował autem. Po zbadaniu alkomatem okazało się, że ma prawie 2,5 promila alkoholu w organizmie - mówi podkom. **Jolanta Babicz**, rzeczniczka policjantów z Krasnegostawu.

Podczas wykonywanych czynności policjanci dowiedli, że to on był kierowcą pojazdu. Teraz za swoje nieodpowiedzialne zachowanie będzie tłumaczył się przed sądem. Oprócz dotkliwych kar finansowych, zakazu prowadzenia pojazdów, grozi mu kara do 2 lat pozbawienia wolności. **GD**

OBWIESZCZENIE O PIERWSZEJ LICYTACJI NIERUCHOMOŚCI

Komornik Sądowy przy Sądzie Rejonowym w Chełmie Wojciech Krzyżanowski na podstawie art. 953 kpc podaje do publicznej wiadomości, że w dniu **13-06-2023 r.** o godz. **10:00 w budynku Sądu Rejonowego w Chełmie z siedzibą przy Al. I Armii Wojska Polskiego 16, 22-100 Chełm, sala numer V**, odbędzie się pierwsza licytacja należacej do dłużnika **Marek Sabarański** nieruchomości:

prawa własności do nieruchomości, działki numer 1/15 i 1/16, położonej w miejscowości Zalasocze, 22-175 Dorohusk dla której to nieruchomości Sąd Rejonowy w Chełmie, VI Wydział Ksiąg Wieczystych prowadzi kw pod numerem **LU1C/00022778/6**. Zgodnie z MPZP gminy Dorohusk działki położone są na terenie produkcji, składów, magazynów, usług komercyjnych i działalności gospodarczej. W odległości 200 metrów od działki znajduje się terminal przeładunkowy gazu, w odległości 1000 metrów znajduje się kolejowy terminal przeładunkowy.

Suma oszacowania **nieruchomości oznaczonej numerem KW LU1C/00022778/6** wynosi **472 690,00 zł**, zaś cena wywołania jest równa **3/4** sumy oszacowania i wynosi **354 517,50 zł. Licytant przystępujący do przetargu powinien złożyć rękojmię w wysokości jednej dziesiątej sumy oszacowania, to jest 47 269,00 zł**.

Rękojmia powinna być złożona w gotówce albo książeczce oszczędnościowej banków uprawnionych według prawa bankowego zaopatrzonej w upoważnienie właściciela książeczki do wypłaty całego wkładu stosownie do prawomocnego postanowienia sądu o utracie rękojmi. **Rękojmię można uiścić także na konto komornika: Bank BGŻ BNP Paribas Spółka Akcyjna 35 16001462 1899 5251 5000 0001**

Zgodnie z przepisem art. 976 § 1 kpc w przetargu nie mogą uczestniczyć: dłużnik, komornik, ich małżonkowie, dzieci, rodzice i rodzeństwo oraz osoby obecne na licytacji w charakterze urzędowym, licytant, który nie wykonał warunków poprzedniej licytacji, osoby, które mogą nabyć nieruchomość tylko za zezwoleniem organu państwowego, a zezwolenia tego nie przedstawiły.

Protokół opisu i oszacowania można przeglądać w Kancelarii Komornika mieszczącej się pod adresem: ul. Lubelska 40/3, 22-100 Chełm w dni powszednie od godziny 09:00 do godziny 15:00. Nieruchomość wolno oglądać w terminie od 5 do 12 czerwca 2023.

Prawa osób trzecich nie będą przeszkodą do licytacji i przysądzenia własności na rzecz nabywcy bez zastrzeżeń, jeżeli osoby te przed rozpoczęciem przetargu nie złożą dowodu, iż wniosły powództwo o zwolnienie nieruchomości lub przedmiotów razem z nią zajętych od egzekucji i uzyskały w tym zakresie orzeczenie wstrzymujące egzekucję.

Użytkowanie, służebności i prawa dożywotnika, jeżeli nie są ujawnione w księdze wieczystej lub przez złożenie dokumentu do zbioru dokumentów i nie zostaną zgłoszone najpóźniej na trzy dni przed rozpoczęciem licytacji, nie będą uwzględnione w dalszym toku egzekucji i wygasną z chwilą uprawomocnienia się postanowienia o przysądzeniu własności.

Zgodnie z art. 962 § 1. przystępujący do przetargu jest obowiązany złożyć rękojmię w wysokości jednej dziesiątej sumy oszacowania, najpóźniej w dniu poprzedzającym przetarg. 7238

eprasa.pl 83b3f0b7cd

GMINA LEŚNIOWICE Kolejna atrakcja na Maczułach

Prastarym szlakiem Słowian

Właśnie dziś (29 maja) nad zalewem Maczuły na wszystkich amatorów historii i rękodzieła czeka nie lada gratka - rozpoczynają się bowiem Ogólnopolskie Warsztaty Rzeźbiarskie „Słowiański szlak na Maczułach". Artyści rzeźbiarze w ciągu pięciu dni stworzą siedem dużych rzeźb palowych przedstawiających pradawne bóstwa. Jak zaznaczają organizatorzy, warsztaty te należy rozumieć jako kolejny krok w długim procesie odtwarzania w Horodysku śladów słowiańskiego osadnictwa z VII wieku.

źródło: SOK Leśniowice

- W ubiegłym roku, w miejscu odkryć archeologicznych, mieszkańcy gminy Leśniowice wybudowali replikę słowiańskiej chaty-półziemianki o wymiarach 3x3m, krytą trzciną, oraz fragment palisady obronnej, paleniska, płotki, ławy. Teraz, dzięki dofinansowaniu projektu przez Fundację Orlen, będziemy wzbogacać naszą osadę słowiańską o kolejne elementy – mówi **Wanda Jaroszczuk**, dyrektor Samorządowego Ośrodka Kultury w Leśniowicach.

Jakie? Powstaną dwumetrowej wysokości rzeźby słowiańskich bóstw, m.in. Welesa, który według legend chronił przed złymi mocami, a nawet klątwami, Swarożyca - słowiańskiego pana zaświatów, boga magii i wróżbiarstwa, patrona wędrowców, handlarzy i poetów, Strzyboga, który jest słowiańskim bóstwem odpowiedzialnym za wiatry, Swaroga - boga ognia i kowalstwa, Trzygłowa – pana trzech światów, Jaryły – bóstwa płodności i wiosny, Peruna – uosobienia gromowładcy, boga grzmotów i piorunów, czy Mokoszy - bogini płodności i urodzaju, opiekunki kobiet i dzieci, traktowanej często jako słowiańska matka Ziemi.

Rzeźbiarzom będą asystować w pracy mieszkańcy gminy. Zostaną też zorganizowane kolejne spotkania z archeologiem i etnografem, którzy przybliżą mieszkańcom i gościom fenomen lokalnego dziedzictwa kulturowego i lokalnej tradycji. We wtorek i środę w godz. 10-12 odbędą się warsztaty dla dzieci. Na zakończenie projektu, 2 czerwca o godz. 18, zaplanowano biesiadę przy słowiańskiej chacie, podczas której grupa rekonstrukcji historycznej zaprezentuje życie i obrzędy Słowian oraz przeprowadzi warsztaty gotowania słowiańskich potraw na otwartym ogniu. Członkinie miejscowych kół gospodyń wiejskich poczęstują swojskimi smakołykami. Będą śpiewy, tańce i zabawy przy ognisku.

oprac. RC

Wiedzą, jak realizować marzenia

CHEŁM Podczas spotkania w ChBP młodzież miała okazję wysłuchać opowieści o tym, jak realizować swoje marzenia. Prelegentami byli zarówno ich rówieśnicy, jak i osoby dorosłe.

fot. Urząd Miasta Chełm [profil na Facebooku]

W Chełmskiej Bibliotece Publicznej im. Marii Pauliny Orsetti odbyła się konferencja „Bohaterzy Marzeń". Jej organizatorami byli: Enthusiasts of Dreams Marketing and Business i **Kacper Prus**, wiceprzewodniczący Młodzieżowej Rady Miasta Chełm. W przedsięwzięcie zaangażowali się również pozostali członkowie MRM.

Wydarzenie było dobrą okazją do tego, aby młodzież poznała sposoby innych na realizację marzeń. Dyskusje dotyczyły komunikacji, radzenia sobie z kryzysami, przeszkodami oraz porażkami, a także skutecznej pracy w grupie.

Wśród prelegentów był m.in. **Radomir Wit**, dziennikarz telewizji TVN24.

fot. Urząd Miasta Chełm [profil na Facebooku]

Uczestnicy konferencji mieli także okazję poznać techniki samoobrony. Zaprezentował je **Damian Dylnicki**, który jest zawodnikiem sztuk walki (kickboxing, krav maga). Wcześniej opowiadał o własnych doświadczeniach oraz satysfakcji, jaka płynie z uprawiania sportu kontaktowego.

W wydarzeniu wzięli również udział: **Longin Bożeński** - przewodniczący Rady Miasta Chełm, **Agnieszka Walewska -Maksymiuk** - dyrektor departamentu oświaty, **Aneta Szostak** - dyrektor departamentu promocji, kultury i sportu oraz **Mariusz Rudzki** - dyrektor Centrum Obsługi Inwestora. **dw**

Wszyscy byli zwycięzcami

CHEŁM W miejskiej hali sportowej odbył się pierwszy turniej piłki nożnej dla dzieci i młodzieży z niepełnosprawnościami, którego stawką był Puchar Dyrektora MOSiR. Zmagania rozegrane zostały w ramach projektu PZU Futbol Plus, a ich współorganizatorem było Stowarzyszenie na rzecz osób z niepełnosprawnością Talent Top. W turnieju nie była prowadzona klasyfikacja i nagrody otrzymali wszyscy uczestnicy.

Do rywalizacji w chełmskim MOSiR-ze stanęły drużyny: z Dorohuska, zespół Ministrantów oraz ekipa Talent Top. Meczom na wysokim poziomie towarzyszyła zdrowa rywalizacja przy gorącym dopingu.

- Te turnieje warto robić, ponieważ dzieci i młodzież widzą sens trenowania oraz rywalizacji, chcąc równać się z najlepszymi - podkreśla **Małgorzata Eitler**, prezes Stowarzyszenia Talent Top. - To również bardzo fajna forma rehabilitacji i integracji, w którą zaangażowało się wiele osób, i którym bardzo za to dziękuje.

O popularności piłki nożnej wśród osób z niepełnosprawnościami świadczy fakt, że jeszcze w zeszłym roku akademii zrzeszających takich amatorów sportu było w Polsce dziewięć, a obecnie jest kilkadziesiąt, w tym również jedna w Chełmie.

- Staramy się rozpowszechniać tę dyscyplinę i grę fair play w prawdziwych warunkach, żeby jednocześnie spełniać marzenia osób, które biorą udział w rozgrywkach - mówi **Michał Zieliński**, koordynator projektu PZU Futbol Plus. - Cieszy nas to, że rośnie świadomość społeczna o ich potrzebach, dodatkowo wsparta kampaniami i projektami. **MP**

GMINA SIENNICA RÓŻANA Spotkanie autorskie senatora Zająca

Kasztany zakwitły w Dworze Sztuki

Sala świeżo wyremontowanej placówki kultury w Siennicy Różanej w niedzielne popołudnie gościła wszystkich tych, którzy zainteresowani byli książką „Tam, gdzie kwitną kasztany", autorstwa Józefa Zająca.

Nietuzinkową publikację w skali dotychczasowego dorobku senatora Zająca na łamach naszej gazety już recenzowaliśmy. Niewątpliwym atutem tej pozycji jest jej wielowymiarowość i pokazywanie dziejów kraju na przestrzeni lat przez pryzmat własnych doświadczeń, obserwacji i bogatej historii własnej rodziny.

Wraz z autorem do Dworu Sztuki przyjechała dr **Beata Fałda**, prorektor PANS ds. studenckich, która odczytywała fragmenty najnowszego dzieła. Towarzyszył mu również **Marian Adamowicz,** kolega z czasów nauki w technikum mechanicznym w Chełmie. Ich przyjaźń trwa do dziś, zaś na spotkaniu rozpamiętywali, jak za czasów szkolnych mieli nawet własny zespół muzyczny. Tym razem dawny przyjaciel towarzyszył senatorowi, wspierając go grą na gitarze i śpiewem.

– Rzeczy normalne nigdy mi nie wychodziły, dlatego brałem się za „nienormalne". Poza tym muszę powiedzieć, że to dobra filozofia życiowa. Podejmowanie nietypowych przedsięwzięć zwiększa prawdopodobieństwo ich realizacji. Nie mamy w tym względzie bowiem za dużej konkurencji – odpowiedział senator **Józef Zając** na jedno z pytań prowadzącej z nim rozmowę **Agnieszki Poźniak**.

Niewątpliwą niespodzianką była możliwość wylosowania 10 egzemplarzy powieści przez publiczność. Zebrani byli także bardzo ciekawi kontynuacji zawartych w książce historii. Zwłaszcza że na okładkę pierwszego tytułu trafiło oznaczenie „tom 1". Okazuje się, że tom 2 opisywał będzie „czasy chełmskie", kiedy to profesor sprowadził się do Niedźwiedziego Grodu jako „nieopierzony" uczeń. Trzeci tom natomiast nie będzie zmieniał miejsca akcji, ale jej czas. Opowiada bowiem o czasach współczesnych i dokonaniach Zająca już jako dorosłego człowieka.

TK

eprasa.pl 83b3f0b7cd

Co jest grane?

SUPER MARIO BROS. FILM

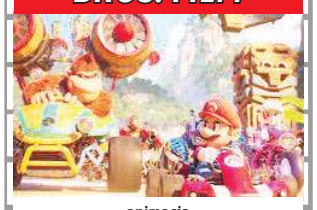

animacja

Bohaterem filmu jest jeden z najwybitniejszych hydraulików popkultury ostatnich czterech dekad. Podczas pracy przy naprawianiu wodociągu, bracia Mario i Luigi zostają przeniesieni do magicznego świata. Niestety zostają rozdzielni i Mario musi wyruszyć na wyprawę pełną przygód, aby znaleźć Luigiego. Z pomocą Toada oraz księżniczki Peach Mario zdobywa własną moc.

CHEŁM

CKF ZORZA 29 maja – 1 czerwca – godz. 14, 16, 18; 2-4 czerwca – godz. 13,1 5, 17

KRASNYSTAW

KINO MORSKIE OKO 1 czerwca – godz. 9.15; 11.15 i 14.15; 2-4 czerwca – godz. 14.15, 16

SZYBCY I WŚCIEKLI 10

akcja

W ciągu wielu misji i wbrew przeciwnościom losu Dom Toretto (Vin Diesel) i jego rodzina przechytrzyli i prześcignęli każdego wroga na swojej drodze. Teraz muszą zmierzyć się z najbardziej zabójczym przeciwnikiem, z jakim kiedykolwiek mieli do czynienia. Tym razem stają do walki z synem narkotykowego bossa, którego ojciec zginął z rąk ekipy.

CHEŁM

CKF ZORZA 29 maja – 1 czerwca – godz. 20.15

KRASNYSTAW

KINO MORSKIE OKO 1 czerwca – godz. 19.45; 2-4 czerwca – godz. 20.15

GUARDIANS OF THE GALAXY VOL. 3

akcja, sci-fi

Polski tytuł to Strażnicy Galaktyki: Volume 3. Bohaterowie pracują nad naprawieniem szkód wyrządzonych przez Thanosa. Są zdeterminowani, by uczynić Knowhere bezpiecznym schronieniem dla siebie i wszystkich uchodźców wysiedlonych przez surowy wszechświat. Jednak ich życie zostaje wywrócone do góry nogami przez echa burzliwej przeszłości Rocketa.

WŁODAWA

KINO WDK 31 maja – godz. 19

Kolorowy Dzień Dziecka w amfiteatrze

IMPREZA Z okazji Międzynarodowego Dnia Dziecka Chełmski Dom Kultury zaprasza małych i dużych do amfiteatru w Kumowej Dolinie. Impreza pod hasłem Kolorowy Dzień Dziecka odbędzie się w niedzielę 4 czerwca. Początek o godz. 14. Czeka na Was moc atrakcji.

Festyn rozpocznie się od występów grup artystycznych ChDK i MDK. Po nich na scenę wyjdą aktorzy z Teatru lalkowego „Pinokio" z Nowego Sącza. Zaprezentują spektakl „Kłamstawa malej kozy". W programie imprezy są także liczne konkursy z nagrodami i warsztaty artystyczne. Na miejscu będą dmuchańce, trampoliny i inne urządzenia rekreacyjne, a także... kucyk, który chętnie przewiezie na swoim grzbiecie najmłodszych uczestników festynu. Dla amatorów aktywnego wypoczynku zaplanowano też konkurencje sportowe oraz zabawy – także taneczne – z animatorami. Nie zabraknie pokazów służb mundurowych.

Swój udział w Kolorowym Dniu Dziecka zapowiedzieli: Myszka Miki oraz Olaf z Krainy Lodu.

Żeby ułatwić mieszkańcom miasta dotarcie na miejsce festynu, Chełmskie Linie Autobusowe uruchomią tego dnia specjalną linię nr 20 kursującą w kierunku amfiteatru. Trasa tej linii to: Dworzec PKP - Piłsudskiego - 11 Listopada - Brzóski - Litewska - Hrubieszowska - Wojsławicka - 3 Maja - Lwowska - AK - Lubelska - Podgórze (Stara stacja Paliw); powrót po tej samej trasie. Szczegółowy rozkład jazdy na stronie ChDK.

Impreza jest finansowana ze środków Miejskiego Programu Profilaktyki i Rozwiązywania Problemów Alkoholowych w Chełmie. Partnerem wydarzenia jest Województwo Lubelskie „Lubelskie Smakuj Życie!, a jego współorganizatorem **Dariusz Grabczuk**, wiceprzewodniczący Rady Miasta Chełm. Patronat honorowy sprawuje prezydent **Jakub Banaszek**.

Udział we wszystkich atrakcjach jest oczywiście bezpłatny. **szer**

Kabaret Młodych Panów w ChDK

KABARET Robert Korółczyk, Mateusz Banaszkiewicz, Bartek Demczuk i Łukasz Kaczmarczyk zapraszają na swój najnowszy program „Co się stało?". Spotkanie z jednym z najlepszych kabaretów w Polsce już 20 czerwca.

„Co się stało?" jest sceniczną i oczywiście ironiczną odpowiedzią na pytanie, na które większość z nas odpowiada – nic.

- Przecież jeżeli ktoś pyta, to kultura osobista nakazuje nam odpowiedzieć. Jeżeli ktoś docieka i jest żywo przejęty, a nawet gotowy podać receptę lub służyć pomocą, to należy udzielić konkretnej, rozwiniętej odpowiedzi, gdyż już w samym pytaniu, Co się stało?, słychać i widać, że coś się stało! – twierdzą Młodzi Panowie. I radzą: - Nie bójmy się rozmawiać, nie lękajmy się otwierać przed drugim człowiekiem i przede wszystkim nie udawajmy na co dzień, tylko bądźmy sobą!

Oni na pewno są sobą. A to gwarantuje, że zaprezentują zabawne skecze i zaskakujące puenty, świetne scenki, jak i ironiczne, mądre piosenki. Dwie godziny w ich towarzystwie, to wyśmienita i godna polecenia zabawa.

Kabaret Młodych Panów wystąpi w Chełmskim Domu Kultury o godzinie 17 i 20. Bilety w cenie od 90 złotych. Trzeba się pospieszyć, bo zostało już tylko kilkanaście wolnych miejsc. **szer**

Włodawski wehikuł czasu

WYSTAWA Do 23 czerwca w Galerii Na parterze Miejskiej Biblioteki Publicznej we Włodawie eksponowana jest wystawa zatytułowana „Włodawski wehikuł czasu" część 2.

Prezentacja stanowi kontynuację lekcji historii Włodawy, opowiedzianej za pomocą fotografii. Archiwalne zajęcia przestrzeni miejskich zestawione zostały z aktualnymi ujęciami tych samych miejsc.

Część pierwsza obejmowała okres I połowy XX wieku, natomiast kontynuacja to lata 1946-1989. Wykorzystane materiały archiwalne pochodzą ze zbiorów Towarzystwa Przyjaciół Ziemi Włodawskiej, osób prywatnych, lokalnych instytucji oraz zasobów państwowych.

Autorkami współczesnych zdjęć są: **Ewa Szewczyk**, pomysłodawczyni i kurator wystawy oraz **Małgorzata Topolska**. **szer**

Chrust wraca do Żółtaniec

KONCERT Po niespełna rocznej przerwie muzycy znów zagrają w Żótańcach. Tym razem przyjadą tu 29 czerwca. Już można rezerwować miejsca.

Chrust to polska grupa muzyczna grająca szeroko pojętą muzykę etniczną. Trzy zupełnie inne osobowości reprezentujące umiłowane przez siebie style muzyczne (folk, electro, rock) dają w połączeniu niepowtarzalne, współczesne brzmienie zespołu. Twórczość grupy opiera się na wpływach polskiej muzyki tradycyjnej i słowiańskiej, ale również jest inspirowana takimi zespołami i nazwiskami jak Percival Schuttenbach, Wardruna, Trent Reznor, Tool, czy Igor Herbut. Utwory Chrustu są pełne emocji, charakteru i słowiańskości.

Zespół powstał w Gdańsku w 2021 roku. Wtedy też ukazał się pierwszy singiel promujący działalność grupy „Hen za Rzeką", a rok później, w maju 2022, pierwszy, w pełni autorski album „Chrust". Mimo krótkiego życiorysu zespołu artyści mają za sobą pierwszą trasę koncertową i festiwalową.

Zespół tworzą: **Małgorzata Oleszczuk**, **Darek Mrozek** oraz **Karol Konop**.

Ich koncert 29 czerwca o godzinie 20. Żeby poznać dokładny adres, należy skontaktować się z organizatorem, dzwoniąc pod nr 501-115-555 lub wysłać e-mail na adres swiatlozewschodu@gmail.com. W temacie należy wpisać „Chrust", a w treści swoje imię i nazwisko, numer telefonu oraz dla ilu osób robiona jest rezerwacja. Limit osób na koncercie – 30. „Wejściówka" kosztuje „co łaska" – w trakcie „puszczony" będzie kapelusz. Sugerowana kwota – 30 zł (nie wypada wrzucić mniej; wypada wrzucić więcej). Na koncert warto zabrać ze sobą krzesełko ewentualnie poduszkę oraz kapcie. **szer**

Polska sobótka

KONCERT Chełmski Dom Kultury oraz Zespół Pieśni i Tańca Ziemi Chełmskiej zapraszają na niezwykłe widowisko. Pretekstem do spotkania jest tradycja Nocy Świętojańskiej.

Noc Świętojańska to czas letniego przesilenia słońca, magiczne wróżby i zwyczaje, mające zapewnić szczęście, zdrowie i urodzaj. Te zwyczaje i obrzędy zaprezentuje publiczności ZPiTZCh. Warto przyjść, bo "... kto na noc sobótki nie przybywa, tego cały rok głowa pobolewa...".

Koncert odbędzie się w sali ChDK 17 czerwca. Początek o godz. 17, Bilety w cenie 20 zł już do kupienia. **szer**

Co jest grane?

KICIA KOCIA MÓWI: DZIEŃ DOBRY!

animacja

Rezolutna Kicia Kocia razem z wiernymi przyjaciółmi: Packiem, Adelką i Juliankiem odkrywa odważnie świat i stawia czoła wielu nowym sytuacjom. Czynności takie jak mycie się, gotowanie, jazda pociągiem, radzenie sobie z przeziębieniem czy zawieranie przyjaźni pomagają najmłodszym oswajać się z nowymi emocjami i uczuciami. Kicia Kocia znajdzie odpowiedź na wszystko.

CHEŁM

CKF ZORZA 3-4 czerwca – godz. 11.30

ERNEST I CELESTYNA: MISJA MUZYKA

animacja

Niedźwiedź Ernest i mała myszka Celestyna podróżują do rodzinnej krainy poczciwego misia, aby naprawić zepsute skrzypce. Ta egzotyczna ziemia to również dom najlepszych muzyków na świecie, a jej powietrze stale przesycone jest dającymi radość dźwiękami. Jednak, gdy dwójka przyjaciół przybywa na miejsce, okazuje się, że granie jakiejkolwiek muzyki zostało tu zakazane wiele lat temu.

WŁODAWA

KINO WDK 31 maja – godz. 17

SPIDER-MAN: POPRZEZ MULTIWERSUM

animacja

Z Brooklynu Miles trafia do multiwersum. Razem z Gwen Stacy, spotykają innych Spider-Manów, którzy mają za zadanie ochronę świata przed zagrożeniami. Kiedy bohaterowie spierają się o to, jak poradzić sobie z nowymi niebezpieczeństwami, Miles musi na nowo zdefiniować, co to znaczy być bohaterem i jak ocalić ludzi, których kocha.

CHEŁM

CKF ZORZA 2-4 czerwca – godz. 19

KRASNYSTAW

KINO MORSKIE OKO 1 czerwca – godz. 13 i 17.30; 2-4 czerwca – godz. 17.45

eprasa.pl 83b3f0b7cd

Dentobus przyjedzie do dzieci

GM. LEŚNIOWICE 29 i 30 maja w Leśniowicach stacjonował będzie mobilny gabinet dentystyczny. Stomatolodzy sprawdzać będą stan uzębienia dzieci i młodzieży do 18 roku życia. Aby skorzystać z ich usług, należy dziecko zarejestrować, dzwoniąc pod nr 510 233 056.

Dentobus zaparkuje przy budynku Szkoły Podstawowej im. Tadeusza Kościuszki w Leśniowicach. Stomatolodzy przyjmować będą w godzinach 8-14. Wizyta jest bezpłatna, bezpieczna i atrakcyjnie przeprowadzana dla dzieci. Jednak, aby mogła być ona możliwa, rodzice lub opiekunowie prawni muszą wcześniej wyrazić na nią zgodę.

W dentobusie udzielane są świadczenia ogólnostomatologiczne oraz profilaktyczne zawarte w koszyku świadczeń gwarantowanych dla dzieci i młodzieży, w tym ocena stanu zdrowia w zakresie jamy ustnej, ustalenie planu, jak również podjęcie niezbędnego leczenia stomatologicznego. Uzyskać można również informacje dotyczące prawidłowego szczotkowania zębów, badań okresowych i kontrolnych oraz profilaktyki i leczenie próchnicy.

Wzięcie udziału w przeglądzie jest dobrowolne i nie narzuca w żaden sposób kontynuacji, wyboru lekarza czy też metod i finansowania leczenia. **szer**

Dentobus jest w pełni wyposażonym stomatologicznym gabinetem zabiegowym, dysponującym m.in. specjalistycznym, sterowanym elektronicznie fotelem dentystycznym, zestawem punktowego RTG oraz niezbędnymi narzędziami stomatologicznymi.

Warto się zbadać

GM. ŻÓŁKIEWKA Każdego roku w Polsce u około 20 000 kobiet rozpoznaje się raka piersi. Ponad 1/3 z nich nie udaje się wyleczyć – przede wszystkim dlatego, że nie chcą robić badań profilaktycznych, w związku z tym są diagnozowane, gdy już następują przerzuty do innych narządów. Tymczasem w grupie kobiet, które miały wykonywane badania mammograficzne co rok lub co 2 lata, nastąpiło zmniejszenie umieralności o 25-30 proc Nie warto zatem czekać. W tym tygodniu mobilna pracownia przyjedzie do Żółkiewki.

We wtorek (**30 maja**) w godzinach 8-14 badania będą wykonywane w mammobusie, który stać będzie przy budynku urzędu gminy, ul. Hetmana Żółkiewskiego 2. Panie, które zechcą skorzystać z oferty, mogą dzwonić pod numer telefonu: 723 351 002 lub 723 351 003. Można też przyjść bezpośrednio „z ulicy". Mammografia zostanie wykonana pod warunkiem, że są wolne miejsca, a w przypadku ich braku, zarejestrować się na inny termin.

Na wizytę należy wziąć ze sobą dokument tożsamości i zdjęcia z poprzednich mammografii, o ile była robiona. Lekarz będzie mógł je porównać z aktualnym wynikiem badania.

Przypominamy, że z prześwietlenia piersi w technice cyfrowej skorzystać mogą kobiety w wieku od 50 do 69 lat. Badanie jest bezpłatne - refundowane przez Narodowy Fundusz Zdrowia. Nie jest wymagane skierowanie lekarskie. Można się na nie zgłosić w dowolnej miejscowości niezależnie od miejsca zamieszkania. Mogą w nim uczestniczyć ubezpieczone panie, które nie były leczone z powodu raka piersi i jednocześnie w ciągu ostatnich dwóch lat nie miały wykonanej mammografii w ramach programu lub otrzymały wynik ze wskazaniem do wykonania badania po 12 miesiącach (dotyczy kobiet, u których w rodzinie wykryto raka piersi u matki, siostry, córki) lub w badaniu genetycznym stwierdzono mutacje w genach BRCA 1 i BRCA 2.

Mammografia trwa jedynie kilka minut i pozwala na rozpoznanie i wykrycie tzw. zmian bezobjawowych (guzków oraz innych nieprawidłowości w piersi) w bardzo wczesnym etapie. W przypadku nieprawidłowego wyniku badania mammograficznego pacjentka zostanie skierowana do etapu pogłębionej diagnostyki, w ramach której lekarz może zlecić dodatkową mammografię, USG piersi, biopsję. **szer**

ODDAJ KREW W NIEDZIELĘ

Potrzebujący liczą na twoją pomoc

CHEŁM W najbliższą niedzielę (4 czerwca) chełmski Oddział Terenowy Regionalnego Centrum Krwiodawstwa i Krwiolecznictwa w Lublinie będzie otwarty. Krwiodawcy mogą się zgłaszać w godzinach 8-11. Szczególnie pożądani są ci z grupą 0 Rh minus. Jej zapasy są niezwykle ważne. Tymczasem, jak informuje lubelskie RCKiK, krwi tej grupy brakuje.

To już kolejny w ostatnich dniach apel do osób, które posiadają taką grupę krwi. - Nie czekaj, zgłoś się do najbliższego punktu krwiodawstwa już dziś i uratuj komuś życie! – zachęca RCKiK.

Ci, którzy z różnych względów nie mogą przyjść do punktu krwiodawstwa w ciągu tygodnia, mogą oddać krew w niedzielę. Zaproszenie skierowane jest do wszystkich dawców, niezależnie od tego, jaką mają grupę.

Oddawanie krwi jest całkowicie bezpieczne, ponieważ do jej pobierania używany jest wyłącznie jałowy sprzęt jednorazowego użytku, a pobieranie odbywa się pod opieką fachowego personelu lekarsko-pielęgniarskiego.

Przed każdym oddaniem krwi u dawcy wykonywane są badania laboratoryjne i badanie lekarskie, na podstawie których dawca kwalifikowany jest do oddania krwi.

Aby dołączyć do grona krwiodawców, wystarczy mieć ukończone 18 lat, ważyć nie mniej niż 50 kg, cieszyć się ogólnym, dobrym stanem zdrowia i chcieć uratować komuś życie. **szer**

„Wjedź z nami w lato" to kolejna akcja promocyjna RCKiK w Lublinie. Tym razem dla krwiodawców przygotowane zostały specjalne ramki na tablice rejestracyjne. Ci, którzy przyjdą do najbliższego punktu krwiodawstwa i oddadzą krew, będą mogli oznakować swój samochód i w ten sposób pokazać, że są krwiodawcami. Akcja trwa do wyczerpania zapasów.

Uprawiaj żywność, nie tytoń

31 maja obchodzony będzie Światowy Dzień bez Tytoniu. Święto to stanowi okazję do zwrócenia uwagi całego świata na powszechność palenia papierosów oraz jego negatywne skutki zdrowotne. W tym roku towarzyszy mu hasło: „Potrzebujemy żywności, nie tytoniu".

- Uprawa tytoniu szkodzi naszemu zdrowiu, zdrowiu rolników i zdrowiu planety. Przemysł tytoniowy przeszkadza w próbach zastąpienia uprawy tytoniu, przyczyniając się do światowego kryzysu żywnościowego – czytamy na stronie Światowej Organizacji Zdrowia. - Tymczasem tytoń jest uprawiany w ponad 124 krajach, zajmując miliony hektarów żyznej ziemi, którą można by wykorzystać do uprawy żywności, sprostania wyzwaniom związanym z bezpieczeństwem żywnościowym i żywieniem oraz pomocy w wyżywieniu rodzin. Uprawa tytoniu ma również poważny wpływ na zdrowie hodowców tytoniu ze względu na intensywne stosowanie pestycydów i wysokie wchłanianie nikotyny przez skórę – dodaje WHO.

Ta kampania zachęca rządy do zaprzestania dopłat do uprawy tytoniu i wykorzystania oszczędności do wspierania rolników w przejściu na bardziej zrównoważone uprawy, które poprawiają bezpieczeństwo żywnościowe i odżywianie

Światowy Dzień bez Tytoniu został ustanowiony przez WHO w 1987 r. ze względu na rosnącą liczbę osób uzależnionych i pacjentów ze schorzeniami wywołanymi przez palenie papierosów – głównie nowotworami płuc, przełyku, krtani, gardła czy trzustki, ale także układu krążenia i oddechowego. Co roku przyświeca mu inne hasło. **szer**

Jeśli rzucisz palenie, to:

- Zmniejszy się Twoje ryzyko zachorowania na choroby odtytoniowe;
- Poprawi się Twoja ogólna kondycji fizycznej i wydolności organizmu;
- Poprawi się Twoje samopoczucie fizyczne i psychiczne;
- Poprawia się wygląd Twojej skóry, włosów i paznokci;
- Zaoszczędzone pieniądze pozwolą na realizację marzeń;
- Nie będziesz narażać swoich bliskich na dym tytoniowy.

ZUS OSTRZEGA

Uwaga na oszustów

Zakład Ubezpieczeń Społecznych ostrzega przed fałszywymi wiadomościami SMS rozsyłanymi przez oszustów. Nie należy klikać w podejrzane linki ani pobierać załączników.

- Wiadomości SMS o odebraniu nieodebranego świadczenia ZUS, z prośbą o jak najszybsze jego otrzymanie i konieczności przejścia do linku, nie są wysyłane przez ZUS. Nie wysyłamy do nikogo wiadomości z linkami, w które należy wejść, nie prosimy też o podawanie danych wrażliwych niezabezpieczonymi kanałami komunikacji – czytamy w komunikacie.

ZUS zaleca zachowanie szczególnej ostrożności w przypadku otrzymania wiadomości o podejrzanej treści, zwłaszcza informacji zawierających linki.

szer (źródło ZUS)

GABINET STOMATOLOGICZNY
lek. stom. Beata Olszamowska
KONTRAKT NFZ
Nowy OŚRODEK ZDROWIA
ul. Diamentowa 8, Kamień
tel. 602 178 942
82- 567 15 17
CZYNNY
pon. - czw. 9.00 -13.00
wt. 13.00 - 18.00
śr. 9.00 - 14.00
ZAPRASZAMY PACJENTÓW Z CHEŁMA I OKOLICZNYCH GMIN
5545

PRACOWNIA PROTETYCZNA
Technik dentystyczny
Jadwiga Branecka - Kania
pl. Kupiecki 10 (II piętro)
pon. - pt.:
10.00 - 16.00
Tel: 606 902 148
3858

Lek. med. Zbigniew Bąk
SPECJALISTA NEUROLOG
Chełm, ul. Zachodnia 41
(os. Gwarek)
Przyjmuje: poniedziałki, czwartki, od godz. 16.00
Rejestracja telefoniczna
82 564 30 74
3236

NEUROLOGICZNY GABINET LEKARSKI
lekarz Teresa Serwacka spec. neurolog
Pracownia EEG - badanie czynności mózgu
DOPPLER - przepływ krwi (tętnice, żyły)
USG
Chełm, Rejowiecka 119
Rejestracja tel.: 502 297 639, 508 654 759
82 565 56 98, 512 835 211
7237

www.nzozlekdent.pl
LEK-DENT Chełm, ul. Wołyńska 32
lek. med.
Tomasz Wojewoda
specjalista ginekolog-położnik
zaprasza
poniedziałki - 16:00 - 18:00
KOMPLEKSOWA OPIEKA położnicza i ginekologiczna
USG, KTG i cytologia
Rejestracja tel.
82 563 13 53, 82 565 13 53
3061

GABINET ZDROWIA PSYCHICZNEGO
PRZYCHODNIA SPECJALISTYCZNA CENTRUM
Dr n. med. Marek Daniłosio
lekarz specjalista psychiatra
psychoterapeuta
leczenie zaburzeń psychicznych u dorosłych, młodzieży i dzieci
Chełm, ul. Szpitalna 47/10
82 569 90 10, 82 569 90 11
www.przychodniacentrum.com
6405

APTEKA pomocna
pn - pt 7:00 - 21:00
sob 8:00 - 21:00
ul. Szpitalna 40
Chełm
4749

LEK DENT Chełm
ul. Wołyńska 32
Dr n.med.
Krzysztof Wojewoda
Specjalista Ginekolog-Położnik
zaprasza
wtorki środy piątki
USG i KTG
(w ramach wizyty)
Kolposkopia
Rejestracja tel.
82 563 13 53, 82 565 13 53
4184

APTEKA Na Deptaku
pn-pt 7:00 - 19:00
sob 7:00 - 17:00
ul. Lwowska 21/7
Chełm
3650

eprasa.pl 83b3f0b7cd

Trwa szachowe Grand Prix

SZACHY Młodzi szachiści z chełmskich klubów mają za sobą cztery z dziesięciu turniejów tegorocznego Grand Prix. Rywalizują tam w dwóch grupach wiekowych - U11 i U15.

W młodszej grupie podczas ostatnich zmagań najlepszy był **Miłosz Dudka**, który jest równocześnie liderem U11 w całym cyklu. Za nim znalazł się **Hubert Kowiński**, a podium zamyka **Iwo Adamowicz**. W U15 pierwsze miejsce również zajął liderujący w tej grupie wiekowej **Konrad Blacha**, drugie - **Kinga Pietrucha**, natomiast trzecie - **Michał Celiński**.

- W rozgrywkach szachowych uczestniczy średnio po kilkanaście osób, dołączają się młodzi szachiści z kolejnych miejscowości powiatu chełmskiego - mówi sędzia zmagań, **Edward Chowra**. - Mamy nadzieję, że wraz z rozwojem i rosnącą frekwencją, uda się nam wypłynąć na szerokie wody, zwiększając zasięg nie tylko na powiat, ale również na całe województwo.

Następny turniej w ramach tegorocznego szachowego Grand Prix zaplanowany jest na 4 czerwca.

MP

Biało-zieloni w strefie spadku

PIŁKA NOŻNA Po dwóch ostatnich spotkaniach na murawie, zespół Chełmianki stanął przed realną wizją spadku do IV ligi. Przegrana z Avią Świdnik i Czarnymi Połaniec spowodowała, że drużyna prowadzona przez Grzegorza Bonina znalazła się na 15 miejscu w tabeli, a zatem w gronie zespołów, które są zagrożone degradacją.

Pierwsza połowa środowego spotkania biało-zielonych z Avią Świdnik była wyrównana i oba zespoły miały swoje okazje do wyjścia na prowadzenie. Żadnej nie udało się jednak przełożyć na bramkę, więc na przerwę piłkarze schodzili z bezbramkowym remisem. Po zmianie stron drużyna gości przejęła kontrolę nad grą, co w 60 minucie zakończyło się celnym trafieniem **Bekzoda Akhmedova**. Chełmianka próbowała odrobić straty, co było szczególnie widoczne w ostatnich minutach meczu, ale wynik nie uległ już zmianie. Tym samym powtórzyła się sytuacja z poprzedniego spotkania rozegranego w rundzie jesiennej, gdzie Avia Świdnik również pokonała u siebie Chełmiankę 1:0.

fot. Nazar Zakrzewski / FB Avia Świdnik

Niestety, biało-zielonym nie udało się nadrobić strat także w sobotnim meczu wyjazdowym z Czarnymi Połaniec. Po długo widniejącym remisie na tablicy wyników, w ostatniej minucie pierwszej połowy piłkę do naszej bramki posłał **Krystian Kardyś**. Zmiana stron przyniosła gospodarzom jeszcze jeden punkt, kiedy to w 86 minucie gola zdobył **Damian Bawor**.

Dwie porażki spowodowały, że Chełmianka znajduje się obecnie w strefie zagrożonej spadkiem, wraz z drużynami Wisły Sandomierz i Lublinianki. W zeszłym tygodniu okazało się, że zespół rezerw Cracovii wycofa się z rozgrywek po zakończeniu rundy, co skutkuje tym, że klub z 14 miejsca utrzyma się w III lidze. Pierwszą okazję do poprawienia pozycji w tabeli biało-zieloni będą mieli 3 czerwca, kiedy to podejmą u siebie Podhale Nowy Targ. W 33 kolejce wpadną nam „darmowe" trzy punkty, ponieważ ŁKS Łagów wycofał się z gry w trakcie sezonu. Ostatni mecz rundy wiosennej zagramy u siebie z KSZO 1929 Ostrowiec Świętokrzyski 17 czerwca.

Wyniki pozostałych spotkań 31 kolejki: Orlęta Radzyń Podlaski 0-0 Wisła Sandomierz, Podlasie Biała Podlaska 5-2 Lublinianka Lublin, KSZO 1929 Ostrowiec Świętokrzyski 4-0 Cracovia II, ŁKS Łagów 0-3 KS Wiązownica (wo), Podhale Nowy Targ 0-2 Unia Tarnów, Avia Świdnik 2-1 Wieczysta Kraków. Kiedy oddawaliśmy gazetę do druku, swoje mecze miały jeszcze do rozegrania Sokół Sieniawa i Stal Stalowa Wola oraz Korona II Kielce i Wisłoka Dębica.

MP

Tabela po 31 kolejce:

1. Stal Stal. Wola	30	62	51-27
2. Wieczysta Kraków	31	61	68-33
3. Avia Świdnik	31	59	47-24
4. KSZO 1929 Ost. Św.	31	55	58-32
5. Cracovia II	31	50	63-45
6. Podlasie B. Podl.	31	48	57-38
7. Wisłoka Dębica	30	46	45-38
8. Czarni Połaniec	30	44	42-46
9. Orlęta Radz. Podl.	31	43	41-50
10. Sokół Sieniawa	30	43	52-57
11. Podhale N. Targ	31	39	53-42
12. Korona II Kielce	30	39	54-41
13. Unia Tarnów	31	36	38-62
14. KS Wiązownica	30	33	39-53
15. Chełmianka	31	31	39-46
16. Wisła Sandomierz	31	24	35-77
17. Lublinianka Lublin	31	20	38-82
18. ŁKS Łagów	31	37	27-54

IX Zlot Motocyklowy już za nami!

GM. ŻMUDŹ Wszystko, co dobre, szybko się kończy. Nie inaczej było z corocznym wydarzeniem dla amatorów dwóch kółek, czyli Zlotem Motocyklowym, którego organizację zapoczątkował w Żmudzi ks. Dariusz Stefanek. Jak było?

Uczestnicy relacjonują, że jak zawsze - super, a to zapewne dlatego, że zlot z roku na rok cieszy się coraz większym zainteresowaniem. W tegorocznej edycji wzięło udział blisko 450 motocyklistów. Warto również odnotować, że na zlot przybyli nie tylko mieszkańcy naszego regionu, ale wielu motocyklistów z różnych zakątków Polski.

Wydarzenie rozpoczęło się tradycyjnie mszą św. w intencji uczestników zlotu, a przewodniczył jej właśnie **ks. Dariusz Stefanek**. Tuż po niej miało miejsce poświęcenie motocykli, podczas którego księża udzielili błogosławieństwa wszystkim użytkownikom jednośladów.

Trasa, którą przejechali uczestnicy zlotu, wiodła przez: Żmudź, Dryszczów, Stanisławów, Syczów, Annopol, Siedliszcze, Grobelki, Białopole. Meta zlokalizowana była, podobnie jak start, w Żmudzi.

Nie zabrakło również strawy dla ciała. Wszyscy goście mogli posilić się tradycyjną „żmudzką" grochówką oraz wypiekami, które przygotowały lokalne gospodynie.

O dobrą oprawę muzyczną spotkania zadbał rockowy zespół „Navara".

RC

źródło: Gmina Żmudź

Rywalizują na boisku i pod koszem

Młodzież ze szkół z naszego regionu mierzyła się w ostatnim czasie z rówieśnikami w rozgrywkach piłki nożnej, jak i koszykówce.

Poza podium udział w wojewódzkim etapie igrzysk dzieci na murawie zakończyła żeńska drużyna ze Szkoły Podstawowej nr 5 (opiekun **Jarosław Rafalski**). W fazie grupowej przegrały 0:6 ze SP w Tereszpolu-Kukiełkach i wygrały 3:0 ze SP w Wierzbicy, jednak nie przeszły do finału. Rozgrywki zwyciężyła drużyna ze SP Grabów Szlachecki, awansując do etapu ogólnopolskiego.

Uczniowie chełmskich szkół rywalizowali natomiast w miejskich etapie zmagań koszykarskich. W igrzyskach dzieci, zarówno wśród dziewcząt, jak i chłopców, najlepsze okazały się zespoły ze SP nr 6 w Chełmie, a ich opiekunem jest **Grzegorz Gaj**.

Z kolei w wojewódzkich koszykarskich półfinałach licealistów do kolejnego etapu awansowały żeńskie i męskie zespoły z I LO (opiekun **Marta Sadowska**) i II LO (opiekun **Norbert Wysocki**). **MP**

SPA DLA AUTA
• PRANIE • ODŚWIEŻANIE • PIELĘGNACJA
✓ PRANIE DYWANÓW
✓ CZYSZCZENIE TAPICEKI
✓ ODŚWIEŻENIE WNĘTRZA
DOJAZD DO KLIENTA
TEL: 511386574, 726690754
7289

2269
NOWOŚĆ!!!
Sprawdzenie auta przed zakupem
▪ elementy, które były malowane
▪ geometrię i stan zawieszenia
▪ komputerowy odczyt usterek
▪ stan układu hamulcowego
MOTO-POL
Chełm, al. Przyjaźni 2
tel./fax (82) 565 50 30
GOODYEAR DUNLOP FULDA DĘBICA

CHEŁM OPON SERWIS Baza
OPONY CAŁOROCZNE
82/565-18-95
CHEŁM
Dembowskiego 1/2
3323

2007
SAMOCHODOWE INSTALACJE GAZOWE
elcar
MONTAŻ - SERWIS • SPRZEDAŻ CZĘŚCI
KLIMATYZACJA AUTOELEKTRONIKA
Chełm, ul. Zawadówka 22
82 5602114, 503 156 879
elcar@auto-gaz.chelm.pl
SERWIS SYSTEMÓW HOLENDERSKICH
VIALLE LOVATO BRC LANDIRENZO AG

Wypożyczalnia przyczep i lawet
Chełm, ul. Chemiczna 15
tel. 505-601-548
7259

eprasa.pl 83b3f0b7cd

Mistrzowskie trofea chełmskich zapaśniczek!

ZAPASY Aż 11 medali zdobyły reprezentantki Cementu Gryfa Chełm podczas XXXI Mistrzostw Polski Seniorek, które odbyły się w Sieradzu. Na ten historyczny sukces złożyły się cztery złote i siedem brązowych krążków, a także tytuły oraz dominacja klubowa.

Z medalami z najcenniejszego kruszcu do Chełma wróciły kadrowiczki: **Katarzyna Krawczyk** i **Anhelina Łysak**, a także **Alicja Nowosad** i **Daniela Thaczuk**. Te wyniki przybliżają je również do wyjazdu na wrześniowe mistrzostwa świata. Bardzo dobrze poszło również ich młodszym koleżankom, które wywalczyły siedem brązowych medali w kategorii juniorek. Doskonałą dyspozycją wykazały się: **Anna Król**, **Anastasiia Lebiedieva**, **Monika Dadas**, **Anastasiia Padoshyk**, **Wiktoria Kamela**, **Anna Urbanowicz** i **Olga Padoshyk**. Reprezentantki Cementu Gryfa Chełm triumfowały nie tylko indywidualnie, ale również drużynowo. 371 pkt zapewniło im tytuł najlepszego klubu. W tej rywalizacji zdecydowanie pokonały zespół Slavii Ruda Śląsk, którego zawodniczki zdobyły 196 pkt. W klasyfikacji województw również chełmski skład okazał się bezkonkurencyjny.

- Gratulacje dla naszych zapaśniczek oraz ich trenerów **Dariusza Kucharskiego** i **Igora Lobasa** - mówi wiceprezes Cementu Gryfa Chełm, **Mieczysław Czwaliński**. - Do tego sukcesu przyczyniły się również zawodniczki z Ukrainy, Mołdawii, Słowacji i Węgier, które pomogły naszym reprezentantkom w przygotowaniach do tego najważniejszego startu w kraju. Swój udział miał w tym także trener z Ukrainy, **Andriyov Pistunov**, który uczestniczył w przygotowaniach do tego turnieju.

MP

Chełmscy karatecy na podium

KARATE Tycjan Bielak i Fabian Nafalski z Chełmskiej Szkoły Karate Kyokushin Satori bez wątpienia zaliczą do udanych udział w 36. Wagowych Mistrzostwach Europy we Wrocławiu. W zmaganiach, w których wystartowało 740 zawodników z 24 państw, wywalczyli tytuły wicemistrzowskie.

Tycjan Bielak i **Fabian Nafalski** uplasowali się na drugich miejscach w kumite. Pierwszy z nich rywalizował w kategorii 10-11 lat do 35 kg i stoczył pięć pojedynków. Z kolei Fabian walczył o medal z czterema przeciwnikami w kategorii 12-13 lat powyżej 60 kg. W pojedynkach o wejście do finału dominowali i wygrywali je w sposób bardzo zdecydowany. Na ostatniej prostej musieli jednak uznać wyższość rywali chociaż przez niejednogłośne wskazanie sędziów, sięgając po srebrne medale oraz tytuły wicemistrzów Europy w swoich kategoriach. Ponadto Tycjan Bielak, **Oliwia Zalichta** i **Dawid Wurszt** bardzo dobrze zaprezentowali się w konkurencji kata, plasując się na lokatach 7-8, gdzie w każdej z kategorii wystartowało ponad 20 zawodników.

- Pozostali karatecy Satori, nawet pomimo wygranych pierwszych pojedynków, nie zdołali wejść do strefy medalowej, lecz ich determinacja i duch karate wykazany podczas swoich walk daje dużą nadzieję na przyszłość - mówi sensei **Bartłomiej Zakrzewski** (3 dan).

MP

Ogniwo walczyło w Rzeszowie

TENIS STOŁOWY KS Ogniwo Chełm, jako jedyny klub z województwa lubelskiego, brał udział w Drużynowych Mistrzostwach Polski Młodzików. O medale w stolicy Podkarpacia przy stołach starała się zarówno drużyna męska, jak i żeńska.

Julia Tatysiak i **Wiktoria Piasecka** już w fazie grupowej trafiła na duety z klubów Bronowianka Kraków i MOSiR Dukla. Z tymi pierwszymi przegrały 3:0 (Bronowianka zajęła później trzecią lokatę), a z drugimi 3:1. Jedyny punkt to zasługa Julii Tatysiak w grze indywidualnej. **Jonatan Piasecki** i **Szymon Mróz** trafili z kolei na Erę Nowy Toruń i Gryf Gdów. Oba pojedynki zakończyły się wynikiem 3:0 dla rywali. Ostatecznie obie nasze drużyny uplasowały się na miejscach 17-24, a także trzecim w grupie.

- Żeby znaleźć się w Rzeszowie, gdzie rozgrywano mistrzostwa, drużyny musiały wygrać mistrzostwa województwa, zatem sam awans był już sporym sukcesem - mówi **Jacek Kozłowski** z chełmskiego Ogniwa. - Tym bardziej że nasze drużyny trafiły na reprezentacje z pierwszoligowym zapleczem.

Wyjazd chełmskich tenisistów stołowych na zawody był możliwy dzięki wsparciu finansowemu LW Bogdanka S.A. **MP**

Lena wróciła ze złotem!

PŁYWANIE Lena Cichosz, jedna z reprezentantek UKS Wodnik Krasnystaw, wpisała do dorobku następny sportowy sukces. A osiągnęła go podczas ogólnopolskich zawodów pływackich pod nazwą Memoriał Henryka Kosakowskiego.

Lenie Cichosz najlepiej poszło w rywalizacji na 100 m stylem motylkowym, gdzie czasem 1 min 26,16 sek. zapewniła sobie złoty medal. Ponadto uplasowała się na czwartym miejscu na 50 m stylem dowolnym (31,13 sek.) oraz szóstym na 200 m stylem dowolnym (2 min 40,45 sek.), tym samym akcentując swoje dobre przygotowanie.

W Memoriale Henryka Kosakowskiego brało udział ponad 200 zawodów z 29 klubów z całego kraju.

MP

Kolejne pięć zwycięstw Olimpu

BOKS Pięściarze MKS Olimp Chełm nie zwalniają tempa w przygotowaniach do mistrzostw Polski juniorów. Dobrą formę zaprezentowali tym razem w turnieju bokserskim w Rzeszowie zorganizowanym przez Klub Iryda Mielec.

W stolicy województwa podkarpackiego MKS Olimp Chełm był reprezentowany przez siedmiu zawodników. Z bardzo dobrej strony pokazali się najmłodsi pięściarze: **Mikołaj Rondoś** i **Kirył Bogdan**. Obaj wygrali swoje pojedynki przed czasem, dominując nad rywalami i dając powody do zadowolenia trenerom.

Jednogłośnie na punkty zwycięstwa w ringu odnieśli również ich starsi koledzy: **Arkadiusz Tołyż**, **Igor Rondoś** i **Kacper Frymus**. Po wygraną nie udało się tym razem sięgnąć **Markowi Tołyżowi** i **Hubertowi Nowosadowi**, chociaż stawiali silny opór swoim przeciwnikom. Obaj przegrali niejednogłośnie, chociaż pierwszy z nich dominował nad rywalem przez dwie rundy.

MP

eprasa.pl 83b3f0b7cd

Zmagania o puchar

STRZELECTWO Na strzelnicy Chełmskiego Stowarzyszenia Strzeleckiego Magnum odbyły się pierwsze w tym roku zawody o Puchar im. Zygmunta Kloca. Wzięło w nich udział 25 osób, rywalizując w konkurencjach karabinu sportowego, pistoletu i strzelby gładkolufowej.

W karabinie pierwsze miejsce zajął **Krzysztof Giedz** (Magnum) - 390 pkt, drugie **Leszek Ligaj** (Magnum) - 363 pkt, a trzecie **Krzysztof Pietrzak** (Magnum) - 359 pkt. W zmaganiach pistoletowych najlepszy był **Gerard Orzeł** (MKS Dragon) - 428 pkt, za nim znalazł się Leszek Ligaj (Magnum) - 417 pkt, a podium zamknął Krzysztof Giedz (Magnum) - 410 pkt. Strzelanie z broni gładkolufowej wygrał Krzysztof Giedz - 25 pkt, druga lokata przypadła **Rafałowi Bukowskiemu** - 25 pkt, a trzecia **Mateuszowi Suchonosowi** - 20 pkt. W klasyfikacji generalnej całe podium zajęli strzelcy Magnum, a na kolejnych miejscach uplasowali się: Krzysztof Giedz (825 pkt), Leszek Ligaj (800 pkt) i **Kazimierz Florek** (633 pkt).

Były to pierwsze rozgrywki po zmianach w regulaminie zawodów PZSS, polegających na zwiększeniu ilości strzałów z 20 do 30 dla każdego zawodnika w konkurencjach karabinowych i pistoletowych. **MP**

Kolarze Peletonu na podium

MTB Reprezentanci GKK Peleton Okszów podjęli w ostatnim czasie dwa wyzwania MTB. O medale walczyli zarówno w naszym województwie, jak i w Augustowie.

Z kolejnym etapem wyścigu Mazovia MTB Marathon zmierzył się **Adam Mandziak**. Na trasie liczącej 49 km, poprowadzonej między miejscowościami Wysokie i Zakrzew w powiecie lubelskim, zajął pierwsze miejsce, wyprzedzając drugiego na mecie kolarza o ponad minutę.

W tym samym czasie grupa innych zawodników Peletonu wybrała się do Augustowa, żeby rywalizować w kolejnej rundzie Maratonów Kresowych. Z medalem wrócił stamtąd **Mikołaj Rękas**, który zajął drugie miejsce w swojej kategorii wiekowej na dystansie fit, natomiast **Paweł Stasiuk** był siódmy. Na trasie półmaratońskiej wśród rówolatków na czwartej lokacie uplasował się **Wiesław Kociuba**, a piąte miejsca zajęli **Adam Rękas** i **Wiesław Wójtowicz**.**MP**

Na biegowych szlakach

BIEGI Trzeci weekend maja minął zawodnikom Chełm Biega oraz sekcji biegowej Ruchu Izbica na zmaganiach w Suścu, Rymanowie Zdroju oraz Augustowie.

W Suścu odbyła się VII edycja zawodów UltraRoztocze, która przyciągnęła około 800 osób z całej Polski. Do wyboru było pięć wymagających dystansów liczących od 13 do 67 km. Z najdłuższym zmierzył się **Kamil Borowski** z Chełm Biega, który od pewnego czasu „ma monopol" na wygrywanie imprez z cyklu Tour de Zbój. Nie inaczej było tym razem, ponieważ dotarł na metę jako pierwszy z czasem 5 godz. 41 min 2 sek. i miał prawie 12 minut przewagi nad drugim zawodnikiem. Z tym samym dystansem zmierzył się również **Damian Korzeniowski** z Pawłowa, finiszując w 10 godz. 29 min 9 sek., co dało mu 151 miejsce w open. Z 42-kilometrową trasą walczył **Piotr Janiuk**, osiągając czas 5 godz. 25 min 41 sek. (78 w open) i **Kamil Nowosad**, którego wynik to 7 godz. 34 min 9 sek. Kolejni chełmianie rywalizowali na dystansie 30 km. **Andrzej Dobrzyński** z Chełmskiej Grupy Triathlonu dotarł do mety w 3 godz. 20 min 9 sek. (17 w open i czwarty w M45-60), **Dariusz Piątkowski**, również z Chełmskiej Grupy Triathlonu, w 4 godz. 24 min 5 sek. (81 w open i drugi w M61+), **Krzysztof Kraczkowski** w 4 godz. 30 min 15 sek. (89 w open), **Szymon Gilas** w 4 godz. 51 min 26 sek. (120 w open), a **Piotr Paczuski** w 5 godz. 11 min 15 sek. (140 w open). Wyniki uzyskane przez chełmian na 22 km przedstawiają się następująco: **Arkadiusz Drzazga** (Biegamy Dzisiaj? Wierzbica) - 2 godz. 16 min 5 sek. (21 w open i piąty w M36-45), **Daniel Abramowicz** - 2 godz. 18 min 58 sek. (27 w open i szósty w M36-45), **Marcin Staniak** - 2 godz. 20 min 53 sek. (31 w open i siódmy w M36-45), **Wioletta Drzazga** - 2 godz. 39 min 17 sek. (57 w open i szósta wśród kobiet) i **Jacek Adamczyk** - 2 godz. 50 min 55 sek. (85 w open). Rezultaty reprezentantów Chełm Biega na 13-kilometrowej trasie: **Józef Wójcik** - 1 godz. 10 min 28 sek. (szósty w open i pierwszy w M46-60), **Monika Korzeniowska** - 1 godz. 23 min 14 sek. (22 w open i trzecia wśród kobiet), **Łukasz Zaborowski** - 1 godz. 30 min 8 sek., **Adam Pudłowski** - 1 godz. 48 min 49 sek.

Na trasach w Suścu pojawiła się również delegacja z sekcji biegowej Ruchu Izbica. Z dystansem 42 km zmierzyła się **Małgorzata Smyk**, z czasem 4 godz. 16 min 20 sek. zajęła 16 miejsce w open i trzecie wśród kobiet. Z kolei 22-kilometrowe wyzwanie podjęło biegające rodzeństwo. **Marek Antończak** zajął trzecie miejsce w open, docierając do mety w 1 godz. 46 min 22 sek., a **Justyna Antończak** czwarte w swojej kategorii wiekowej i 83 w open, finiszując w 2 godz. 50 min 46 sek.

W tym samym czasie w Ultramaratonie Jaga-Kora w Rymanowie Zdroju sekcję biegową Ruchu Izbica reprezentowała **Anna Czerniak**. Dystans 33 km pokonała w 5 godz. 1 min 30 sek., co dało jej 26 miejsce w open i piąte wśród kobiet. Z kolei w Augustowie w imprezie biegowej Kresowe Trail, na 17-kilometrowym dystansie stawił się **Andrzej Łoiński**, przekraczając metę w 1 godz. 19 min 42 sek. i zajmując trzecie miejsce w open. Obecny był tam również **Tomasz Kogut**, który stanął do rowerowej rywalizacji MTB na trasie półmaratońskiej. Zajął tam 85 miejsce w open z czasem 1 godz. 43 min 54 sek. **MP**

Kornel najlepszy w stawce

SQUASH Chełmska Liga Squasha ma za sobą turniej podsumowujący rozgrywki w sezonie 2022/2023.

Na kortach w Chełmskim Parku Wodnym rywalizowały 24 osoby, rozgrywając 62 mecz i 142 sety. Po zaciętej i emocjonującej walce pierwsze miejsce zajął **Kornel Kołodziejczyk**, za nim uplasował się **Sebastian Babicz**, a podium zamknął **Bartosz Bochen**. Najdłuższy pobyt na korcie w trakcie turnieju zanotował prezes Chełmskiej Ligi Squasha **Dariusz Wojciechowski**, który spędził tam 76 minut. **MP**

Strzelali w Starachowicach i w Lublinie

STRZELECTWO Troje zawodników MKS Dragon Chełm brało udział w pierwszej kwalifikacji do Ogólnopolskiej Olimpiady Młodzieży, czyli w zawodach o Puchar Prezesa Polskiego Związku Strzelectwa Sportowego. Odbyły się one w Starachowicach. Awans udało się zdobyć dwóm z nich. Równolegle inni reprezentanci Dragona walczyli o podium w Mistrzostwach Województwa Lubelskiego w broni kulowej.

W Starachowicach stawili się **Kamil Rybczyński**, **Kacper Kędzierawski** i **Zuzanna Czerwińska**. Pierwszy z trojga reprezentantów MKS Dragon Chełm zadebiutował w zawodach takiej rangi i w każdej konkurencji osiągnął „życiówkę", uzyskując wyniki lepsze niż podczas treningów. Z kolei Zuzanna Czerwińska w konkurencji karabinu pneumatycznego mix wraz z Kacprem Kędzierawskim zajęli dziesiąte miejsce (582,7 pkt), natomiast Kamil Rybczyński w parze z **Izabelą Leśniowską** z Husarii uplasowali się na piętnastej lokacie (567,7 pkt). Wyniki osiągnięte przez strzelców MKS Dragon Chełm w pozostałych konkurencjach: Zuzanna Czerwińska 12 w karabinie sportowym trzy postawy (542 pkt), 13 w karabinie sportowym (596,7 pkt) i 18 w karabinie pneumatycznym (496,3 pkt), Kamil Rybczyński 13 w karabinie sportowym (589,2 pkt), 21 w karabinie sportowym trzy postawy (507 pkt) i 28 w karabinie pneumatycznym (467 pkt), a Kacper Kędzierawski 14 w karabinie sportowym (587,6 pkt), 15 w karabinie sportowym trzy postawy (523 pkt) i 25 w karabinie pneumatycznym (467,1 pkt). Po zmaganiach w Starachowicach kwalifikację do Olimpiady Młodzieży zdobyli obaj panowie z chełmskiego Dragona.

Równolegle inni strzelcy MKS Dragon Chełm brali udział w Mistrzostwach Województwa Lubelskiego w broni kulowej, które rozegrane zostały w Lublinie. W konkurencji karabinu dowolnego najwyższy stopień podium zajął **Seweryn Jezierski** (392 pkt), na piątym miejscu uplasował się **Mateusz Oberda** (341 pkt), zaś na szóstym **Jakub Oberda** (339 pkt). Z kolei w rywalizacji w pistolecie dowolnym Seweryn Jezierski był drugi, a czwarty **Mirosław Majewski**. **MP**

eprasa.pl 83b3f0b7cd

SUPERKOŁOWROTEK

Majowe zmagania wędkarskie

W ostatnim czasie członkowie chełmskiego okręgu Polskiego Związku Wędkarskiego rozgrywali zawody na zbiornikach w Sawinie oraz w Tuligłowach.

13 maja na zbiorniku Niwa w Sawinie odbyło się I Spławikowe Grand Prix z udziałem 35 wędkarzy, a jego sędziami byli: **Tadeusz Mulsson**, **Radosław Nowicki**, **Marian Grzywna**, **Arkadiusz Kierepka**, **Sylwester Kierepka** i **Stefan Adamowski**. Indywidualnie najlepszy był **Andrzej Suprewicz** (Moczykij) – 1 pkt i 2450 g ryb, drugi **Adam Żukowski** (Moczykij) – 1 pkt i 2050 g ryb, a trzeci **Gracjan Suchocki** (Koło Wojskowe) – 1 pkt i 2005 g ryb. Drużynowo wygrali wędkarze z Koła Wojskowego (Gracjan Suchocki, **Paweł Zuszman**, **Bartosz Czernikarz**) - 7 pkt i 5530 g ryb, za nimi znaleźli się reprezentanci Moczykija (Andrzej Suprewicz, **Michał Skiba**, Adam Żukowski) – 8 pkt i 5445 g ryb, a trzecie miejsce podium zajął Wodnik (**Dariusz Szewczyk**, **Tomasz Radziewicz**, **Konrad Szyszkowski**) – 14 pkt i 4290 g ryb.

Dzień później na zbiorniku Tuligłowy 19 wędkarzy (sześciu kadetów i 13 juniorów) rywalizowało w Spławikowych Mistrzostwach Okręgu Młodzieży, którym sędziowali: **Andrzej Mrozek**, **Sławomir Dziedzic**, **Andrzej Polak** i **Sebastian Młynarczyk**. Wśród kadetów najlepsza była **Magdalena Koman** (Krasnystaw Miasto) – 2 pkt i 3575 g ryb, drugie miejsce zajęła **Maria Andor** (Włodawa) – 5 pkt i 3015 g ryb, natomiast trzecie **Bartłomiej Młynarczyk** (Wola Uhruska) – 6 pkt i 2805 g ryb. Zmagania juniorów wygrał **Grzegorz Dziedzic** (Krasnystaw Miasto) – 2 pkt i 4165 g ryb, za nim uplasował się **Piotr Guziak** (Sieja Włodawa) - 5 pkt i 3565 g ryb, a trzecie miejsce zajął **Hubertowi Mudzie** (Krasnystaw Miasto) – 7 pkt i 2925 g ryb.

Z kolei 21 maja na Niwie odbyły się I Feederowe Grand Prix Okręgu. Rywalizowało 51 zawodników, a sędziowali: **Waldemar Tomczak**, **Marian Grzywna**, **Artur Ptaszyński**, **Michał Dados**, **Piotr Borkowski**, **Tomasz Sankowski**, **Jerzy Dados** i **Krzysztof Tomaszewski**. W klasyfikacji indywidualnej pierwsze miejsce zajął **Stanisław Wróbel** (Cementownia SUM) – 1 pkt i 4430 g ryb, drugie **Marcin Zakrzewski** (Zakład Karny) – 1 pkt i 3150 g ryb, zaś trzecie **Michał Knotowicz** (ChSM) – 1 pkt i 2050 g ryb. Drużynowo najlepiej wypadł team Krasnystaw Miasto (**Piotr Zieleńczuk**, **Piotr Tokarski**, **Marek Szeniak**) – 15 pkt i 6130 g ryb, za nim znalazła się ChSM (**Gabriel Tywoniuk**, **Arkadiusz Filipczuk**, Michał Knotowicz) – 15 pkt i 5095 g ryb, a trzeci stopień podium zajął Moczykij (Andrzej Suprewicz, **Krzysztof Skiba**, Michał Skiba) – 17 pkt i 4900 g ryb.

MP

Wytańczyły aż 21 medali!

TANIEC Tancerki Freak Dance Academy mają za sobą kolejny obfitujący w sukcesy start. Osiem złotych medali, tyle samo srebrnych i jeszcze pięć brązowych zdobyły podczas Pucharu Polski w Tańcu Sportowym w Warszawie.

Na najwyższych stopniach podium w poszczególnych kategoriach stanęły: **Zuzanna Perestaj** (Disco Dance Solo 2007-2008 S), **Alicja Iracka** (Disco Dance Solo 2009-2010 B), **Weronika Piekaś** (Disco Dance Solo 2006 I STARSI C), formacja Freak Dance White (Disco Dance Grupy 13-16 Open), duet Zuzanna Perestaj & **Maja Stępniak** (Disco Dance Duety 15+ A+S), a także formacje Freak Dance Kids (Disco Dance Formacje 12- Open), Freak Dance Junior (Disco Dance Formacje 13-16 Open) oraz Freak Dance Kids (Disco Dance Grupy 12 - Open). Srebrne medale dołożyły do tego: **Izabela Bereza** (Disco Dance Solo 2009-2010 C), **Lena Janik** (Disco Dance Solo 2011-2012 C), **Nikola Kowalczuk** (Disco Dance Solo 2007-2008 C), **Ewelina Rzepkowska** (Disco Dance Solo 2007-2008 S), **Milena Ślusarczuk** (Disco Dance Solo 2009-2010 A), **Hanna Panas** (Disco Dance Solo 2011-2013 S) oraz formacje Freak Dance Black (Disco Dance Grupy 13-16 Open) i Freak Dance Diamonds (Disco Dance Formacje 12 - Open), która zadebiutowała na zawodach tej rangi. Brązowe krążki to natomiast zasługa: **Karoliny Kowalczyk** (Disco Dance Solo 2007-2008 C), **Mai Stępniak** (Disco Dance Solo 2007-2008 S), **Luizy Badach** (Disco Dance Solo 2009-2010 B), **Zuzanny Sroczyńskiej** (Disco Dance Solo 2007-2008 A) oraz duetu **Zuzanna Sroczyńska** i **Lena Łuczak** (Disco Dance Duety 15+ A+S).

Na czwartych miejscach udział w pucharze Polski zakończyły **Martyna Zając** (Disco Dance Solo 2011-2013 B), **Magdalena Kamińska** (Disco Dance Solo 2011-2012 C) i **Hanna Dziewulska** (Disco Dance Solo 2009-2010 B), piąte były **Maja Korzeniowska** (Disco Dance Solo 2011-2013 B) i **Lidia Maciejewska** (Disco Dance Solo 2009-2010 A), szóste - **Amelia Bodio** (Disco Dance Solo 2011-2012 C) i **Martyna Dziewulska** (Disco Dance Solo 2011-2013 A), siódme - **Łucja Cichosz** (Disco Dance Solo 2009-2010 C), **Amelia Rozesłaniec** (Disco Dance Solo 2011-2012 C), **Patrycja Kupiecka** (Disco Dance Solo 2007-2008 C) i **Lena Łuczak** (Disco Dance Solo 2007-2008 S), a dziewiąte miejsce zajęła **Lena Kinach** (Disco Dance Solo 2013-2014 C).

- Jesteśmy bardzo zadowoleni z tych występów. To był szybki i pracowity dzień, podczas którego wszyscy spisali się na medal, nawet jeśli nie stanęli na podium - mówi **Izabela Ćwir-Drzazga**. - A to kolejny dobry prognostyk przed mistrzostwami świata, które czekają nas za miesiąc.

MP

Chełmscy lekkoatleci znów z rekordami

LEKKOATLETYKA Każdy kolejny start w zawodach przynosi lekkoatletom MKS Agros Chełm i MKL Chełm następne życiówki. Nie inaczej było podczas zawodów w Lublinie i Grudziądzu.

MKL Chełm

Liczna ekipa z MKL Chełm brała udział w zawodach wojewódzkich w Lublinie, które odbywały się w ramach programu „Lekkoatletyka dla każdego". Były one jednocześnie eliminacjami do zmagań ogólnopolskich i miały wyłonić reprezentacją Lubelszczyzny. Lekkoatleci w roczniku 2010-2012, przygotowani przez trenerów **Łukasza Sereja** i **Piotra Szkodę**, wywalczyli tam cztery medale. Złoto to zasługa **Wiktorii Hryszko** w biegu na 300 m, która przebiegła ten dystans w 46,62 sek. (PB)*. Srebro w tej samej konkurencji zdobył **Piotr Dmuch**, który dotarł do mety w 45,23 sek. (PB). Jeden brązowy krążek w pchnięciu kulą wynikiem 5,93 m (PB) zdobył **Jan Litwin**, a drugi **Lena Chrobot**, debiutująca w biegu na 1000 m, finiszując w 3 min 29,77 sek. (PB). Poza podium, ale ze świetnymi wynikami oraz życiówkami uplasowali się natomiast: **Laura Toczko** - 48,56 sek. na 300 m (PB), **Bartłomiej Wrona** - 3 min 19,12 sek., **Ryszard Dziedzicki** - 3 min 37,09 sek. (PB), **Kacper Marek** - 3 min 43,12 sek. na 1000 m (PB), **Tomasz Oleszczyński** - 15,9 sek. na 100 m (PB), **Lena Węgielska** - 9,72 sek. na 60 m, **Maja Tyralczuk** - 5,43 m w pchnięciu kulą (PB), **Emilia Weremczuk** - 3 min 50,11 sek. na 1000 m (PB), **Łucja Jaruga** - 3 min 44,6 sek. na 1000 m (PB), **Lena Skobel** - 3 min 52,92 sek. na 1000 m (PB), **Lena Wiśniewska** - 4 min 0,48 sek. (PB), **Mariaa Zuienko** - 15,78 sek. na 100 m (PB), **Kaja Wieczorek** - 15,73 sek. na 100 m (PB).

W tych samych zawodach, ale w starszej grupie wiekowej, brali również udział lekkoatleci trenowani w MKL Chełm przez **Damiana Leszczyńskiego**. Ich wyniki przedstawiają się następująco: **Lena Marcyniuk** - 13,02 sek. na 100 m (PB), **Natalia Kondraciuk** - 13,88 sek. na 100 m (PB), **Dominika Uszko** - 13,89 sek. na 100 m (PB), **Julia Grela** - 17,78 sek. na 100 m (PB), **Zofia Dyńska** - 15,04 sek. na 100 m (PB), **Kinga Zacharczuk** - 15,11 sek. na 100 m (PB), **Marcelina Zienkiewicz** - 15,31 sek. na 100 m (PB), **Szymon Januszanis** - 12,67 sek. na 100 m (PB), **Wiktoria Wdowiak** - 27,72 sek. na 200 m, Natalia Kondraciuk - 29,12 sek. na 200 m (PB), Dominika Uszko - 29,42 sek. na 200 m, Julia Grela - 30,55 sek. na 200 m (PB), **Paula Skobel** - 30,61 sek. na 200 m, **Nikola Michalak** - 31,08 sek. na 200 m, Kinga Zacharczuk - 31,73 sek. na 200 m (PB), Lena Marcyniuk - 43,75 sek. na 300 m (PB), Wiktoria Wdowiak - 45,19 sek. na 300 m, Zofia Dyńska - 48,41 sek. na 300 m (PB), Szymon Januszanis - 40,85 sek. na 300 m (PB), **Adam Jaroszyński** - 57,68 sek. na 400 m (PB), Julia Gęba - 2 min 46,6 sek. na 800 m, **Miłosz Czerwonka** - 1 min 59,17 sek. na 800 m, **Aleks Zienkiewicz** - 2 min 18,61 sek. na 800 m (PB), **Gustaw Dąbrowski** - 2 min 43,37 sek. na 800 m (PB), **Mikołaj Shvorak** - 3 min 1,51 sek. (PB), **Amelia Kogut** - 5 min 25,45 sek. na 1500 m, **Patrycja Mazurek** - 17,74 sek. na 100 m przez płotki i 50,43 sek. na 300 m przez płotki (PB), Paula Skobel - 56,39 sek. na 300 m przez płotki, Nikola Michalak - 57,15 sek. na 300 m przez płotki, **Maja Krzywicka** - 6,84 m w pchnięciu kulą i 29,31 m rzucie oszczepem.

Lekkoatleci MKS Agros Chełm trenowani przez **Marka Mazurka** dali natomiast popis swojej formy, również sięgając po rekordy życiowe, podczas II Mityngu Kwalifikacyjnego LOZLA w Lublinie, który był też Memoriałem Honorata Wiśniewskiego. **Łukasz Bańska** osiągnął 15,33 sek. na 110 m przez płotki (startował w kategorii młodzieżowej, ale biegł nad wyższymi płotkami dla seniorów) i 38,31 sek. na 300 m przez płotki (PB). Z kolei **Jakub Orzędowski** dobiegł do mety w 17,34 sek. na 110 m przez płotki oraz 42,17 sek. na 300 m przez płotki. Linię mety z nowym rekordem życiowym minął też **Jakub Gębicki**, który w dobrze obsadzonym biegu na 400 m uzyskał 52,04 sek. Z kolei **Klaudia Osipiuk** w biegu na 200 m dotarła do mety w 25,41 sek. (PB), a na 100 m w 13,05 sek. Na dystansie 1000 m wystartował natomiast udział **Mateusz Mamełko**, finiszując w 3 min 29,3 sek. (PB), poprawiając swój poprzedni rekord o prawie 10 sekund. Poza tym **Natalia Wyrostek** uzyskała czas 5 min 49,9 sek. na 1500 m, a **Kacper Tyrka** na tym samym dystansie 4 min 53,49 sek.

Równolegle, inna reprezentantka chełmskiego Agrosu, **Nina Oszwa**, rywalizowała w XXIX Mistrzostwach Polski Związku Stowarzyszeń Sportowych Sprawni Razem w Grudziądzu. Startowała tam w biegach na 200 m i 400 m, z czasami - odpowiednio - 29,32 sek. i 68,5 sek., dwukrotnie sięgając po srebro. Te wyniki zwiększają jej szanse na powołanie do kadry narodowej ZSS Sprawni Razem.

*** PB - rekord życiowy** **MP**

Nina Oszwa

eprasa.pl 83b3f0b7cd

ZAMÓW OGŁOSZENIE przez SMS

KROK 1
Wpisz w telefonie komórkowym **dowolnej sieci** SMS z treścią ogłoszenia, podając kolejno:
- kod rubryki (wybierając właściwy z listy obok)
- treść ogłoszenia (podać koniecznie numer telefonu kontaktowego, w przypadku stacjonarnego należy wpisać numer kierunkowy)

PRZYKŁAD ST.zwr.Oddam szczeniaczka w dobre ręce.tel. (82) 555-00-33, 012-345-678
Pomiędzy wyrazami w treści ogłoszenia należy robić odstępy.
SMS z ogłoszeniem może zawierać maksymalną ilość znaków* włącznie z kodem rubryki (za znak uważamy literę, cyfrę, spację, znak interpunkcyjny itd.)
Nie należy używać polskich znaków (ł, ś, ń, ź, ć, ż, ę, ą).

KROK 2
OGŁOSZENIA DROBNE
DO 60 ZNAKÓW
Wyślij SMS z treścią ogłoszenia pod numer **74567**
Koszt SMS-a **4,92 zł z VAT**
W przypadku przekroczenia 60 znaków, ogłoszenie nie będzie zaakceptowane.

OGŁOSZENIA W DZIALE USŁUGI (bez ramki)
DO 60 ZNAKÓW
Wyślij SMS z treścią ogłosznia pod numer **79567**
Koszt SMS-a **11,07 zł z VAT**
W przypadku przekroczenia 60 znaków, ogłoszenie nie będzie zaakceptowane.

DO 100 ZNAKÓW
Wyślij SMS z treścią ogłoszenia pod numer **91991**
Koszt SMS-a **23,37 zł z VAT**
W przypadku przekroczenia 100 znaków, ogłoszenie nie będzie zaakceptowane.

OGŁOSZENIA W RAMCE USŁUGI LUB INNE
DO 90 ZNAKÓW
Wyślij SMS z treścią pod numer **91991**
Koszt SMS-a **23,37 zł z VAT**
W przypadku przekroczenia 90 znaków, ogłoszenie nie będzie zaakceptowane.

Po zweryfikowaniu ogłoszenia przez Dział Ogłoszeń pod względem jego zgodności z zasadami określonymi w regulaminie zamieszczania ogłoszeń przez SMS, otrzymasz potwierdzenie przyjęcia lub odrzucenia ogłoszenia.
Ogłoszenie ukaże się w najbliższym poniedziałkowym wydaniu „Super Tygodnia Chełmskiego", jeżeli wyślesz je do czwartku do godz. 12.00**
Treść ogłoszenia powinna być zgodna z obowiązującym regulaminem Super Tygodnia Chełmskiego.

* W przypadku przekroczenia dopuszczalnej liczby znaków, Dział Ogłoszeń zastrzega sobie prawo do modyfikacji treści ogłoszenia lub jego nieopublikowania.
** Dział ogłoszeń zastrzega sobie prawo do nieopublikowania ogłoszenia w podanym wyżej terminie z powodów technicznych lub w przypadku przesunięcia daty wydania. W takiej sytuacji ogłoszenie zostanie opublikowane w pierwszym możliwym terminie. Opłata z tytułu przesłania niezgodnego SMS-a nie podlega zwrotowi.
Wszelkie uwagi, pytania oraz reklamacje prosimy kierować na adres:
Biuro Reklam i Ogłoszeń, 22-100 Chełm, ul.: Lubelska 31
tel. 82 565 27 05
e-mail: reklama@supertydzien.pl

NAZWA	PREFIKS	BRAMKI	TARYFY	LICZBA ZNAKÓW
Ogłoszenie DROBNE	ST	74567	4,92 PLN z VAT	do 60
Ogłoszenie USŁUGI BEZ RAMKI	ST	79567	11,07 PLN z VAT	do 60
		91991	23,37 PLN z VAT	do 100
Ogłoszenie USŁUGI LUB INNE W RAMCE	STC	91991	23,37 PLN z VAT	do 90

RUBRYKI

KATEGORIA	PREFIKS
motoryzacja	mot
kupię	kp
zamienię	zam
wynajmę	wyn
usługi	usl
sprzedam nieruchomości	spn
sprzedam inne	spi
zwierzęta	zwr
inne	i
zdrowie i medycyna	zim
rolnicze	rol
nauka	nk
szukam pracy	sp
dam pracę	dp

MOTORYZACJA

SAMOCHODY KUPNO

Skup aut. Tel. 518 440 516.

SKUP AUT, GOTÓWKA, TRANSPORT. Tel. 794 564 080.

Skup aut: osobowe, busy, wszystkie marki, każdy stan. Tel. 727 563 368.

SKUP SAMOCHODÓW, SKUP AUT, KAŻDA MARKA: OSOBOWE, DOSTAWCZE, PŁACĘ GOTÓWKĄ. Tel. 881 400 777.

SAMOCHODY SPRZEDAŻ

Fiat uno, 1.0 benzyna, 1993 r., zabytek, zarejestrowany, ubezpieczony, ważny przegląd, c. 3 800 zł. Tel. 502 858 956.

Fiat uno, 1,0 benzyna, 1993 r., zabytek, zarejestrowany, ubezpieczony, ważny przegląd, szary metalik. Tel. 784 195 660.

Sprzedam. Opel vectra 1.8 benzyna + gaz, liftback do małych poprawek, opłacony, sprawny, c. 5500 zł. Tel. 577 967 757.

Sprzedam. Peugeot 607, 2.2 HDI, 2003 r., brak przeglądu, ponieważ auto odpala na plan. OC., c. 4 000 zł. Tel. 577 967 757.

Audi a4, 2.0 tdi, 2008 r., 263 000 km, srebrny, c. 17 900 zł. Tel. 696 013 283.

Fiat panda, 1.1, czerwona, 2004 r., 114 000 km. Tel. 662 712 444.

Sprzedam. Ford focus, combi, 1.8 diesel, 2002 rok, ważny przegląd, c. 2700 zł. Tel. 695 657 730.

Sprzedam. Mercedes-Benz, 2007 r. benzyna, gaz, pojemność 2 035 cm3, automat, serwisowany, stan dobry. Tel. 606 956 638.

KOMPLEKSOWE SPRZĄTANIE AUTA

tel. 516 090 230 lub 790 832 781

Sprzedam. Renault scenic 1.9 DCI, 4x4, 2000 rok, kolor groszek. Tel. 515 831 161.

Mercedes E 200 CDI, 2005 r., z Niemiec. Tel. 732 808 900.

Sprzedam. Kia Sportage 1.7, 2014 rok, pierwszy właściciel, bogate wyposażenie. Tel. 536 106 506.

MOTOCYKLE I QUADY

Sprzedam. WSK M06, rok produkcji 1985, bardzo zadbany, zarejestrowany, ubezpieczony, c. 9300 zł. Tel. 505 505 283.

MOTORYZACYJNE INNE

Sprzedam. Fotelik samochodowy, fioletowy, firmy 4 Baby, do 30 kg, stan bardzo dobry, c. 150 zł. Tel. 785 462 775.

Sprzedam. Reflektor przedni, prawy do passata B-5, reflektor przedni do fiata 126p, oraz inne części. Tel. 518 935 177.

Sprzedam. Opony letnie 185x65x15, 4 sztuki, stan dobry. Tel. 793 232 527.

Sprzedam. Fabrycznie nowe części: tłumik środkowy, komplet tarcz, klocków hamulcowych do skody fabii 1,4 mpi, c. 350 zł. Tel. 606 669 737.

Sprzedam. Części daewoo matiz, c. od 5 zł. Tel. 609 905 312.

Sprzedam. Opona letnia Continental, 215x60x17, stan dobry. Tel. 504 615 995.

Sprzedam. Opona zimowa, 215x65x16, alufelgi, 4 sztuki, stan bardzo dobry. Tel. 504 615 995.

Sprzedam. Komplet kół do skutera, prawie nowe. Tel. 507 377 277.

Sprzedam. Rozrusznik, alternator sprawny do citroena berlingo 1,6 hdi. Tel. 507 377 277.

NIERUCHOMOŚCI

DOMY

Sprzedam. Nowy dom - 165 mkw., z garażem - 32 mkw., Żółtańce Kolonia gm. Chełm. Tel. 792 464 275.

Sprzedam. Dom murowany - 120 mkw., działka - 900 mkw., Chorupnik 97, gm. Gorzków, c. 150 000 zł. Tel. 605 764 394.

Sprzedam. Dom - 55 mkw., działka - 28 a, Drewniki gm. Kraśniczyn, c. 145 000 zł. Tel. 780 114 617.

Sprzedam. Dom murowany - 98 mkw., 5 pokoi, ul. Żurka, Krasnystaw, c. 329 000 zł. Tel. 780 114 617.

Sprzedam dom o pow. 100 mkw., Sawin, przy trasie Chełm - Włodawa, do remontu. Działka 16 a, 2 budynki gosp., media: woda, prąd, siła, kanalizacja, KW bez obciążeń. Nieruchomość w b. korzystnej lokalizacji, ma potencjał inwestycyjny, c. 420 000 zł do neg. Tel. 511 701 149

Sprzedam. Dom bliźniak, 5 pokoi, dwie łazienki, duży garaż, budynek gospodarczy, c. do uzg. Tel. 786 045 845.

Sprzedam. Dom - 61 mkw., budynek gospodarczy - 94 mkw., do remontu, działka - 35 a, Klesztów. Żmudź, c. 130 000 zł. Tel. 604 573 308.

Dom - 110 mkw., działka - 31 a, m. Wereszcze Małe, c.o., kanalizacja, nowe okna, sad owocowy. Tel. 662 920 507. yellowsun_12@o2.pl .

Sprzedam. Dom - 42 mkw., działka - 17 arów, Wirkowice Pierwsze, prąd 3-fazowy, c. 79 000 zł. Tel. 780 114 617.

Sprzedam. Dom z poddaszem - 120 mkw., stan surowy zamknięty, działka - 1000 mkw., c. 280 000 zł. Tel. 794 952 589.

Dom - 90 mkw., działka bud. - 9 a, Rejowiec. Tel. 722 069 312.

Sprzedam. Dom drewniany, stodoła, obora, działka - 51 a, 9 km od Chełma, c. 144 000 zł. Tel. 606 334 723.

Sprzedam. Połowa bliźniaka, 150 mkw., 5 pokoi, garaż, wszystkie media, centrum. Tel. 608 504 518.

MIESZKANIA

Wynajmę. M-4, 60 mkw., os. Słoneczne, czynsz + media + kaucja, c. 1200 zł. Tel. 502 104 450.

Sprzedam. Ładne 2 pokoje, ul. Szymanowskiego, 66 mkw., parter, po remoncie. Tel. 856 124 299.

Sprzedam. M-3, os. Słoneczne, III p., 51 mkw., przy ul. Wieniawskiego, bez pośredników, c. 265 000 zł. Tel. 605 240 088.

Sprzedam. Mieszkanie, 2 pokoje z kuchnią - 49 mkw., ul. Trubakowska, bloki wojskowe. Tel. 502 225 587.

Wynajmę mieszkanie: 1 pokój, kuchnia, łazienka, dla studentów/uczniów, c. 900 zł + opłaty. Tel. 602 469 322.

Sprzedam. Mieszkanie w kamienicy, bezczynszowe - 49 mkw., 2 pokoje, balkon, 1 piętro, c. 165 000 zł. Tel. 509 675 850.

Wynajmę mieszkanie - 48 mkw., 3 pokoje, ul. Żołnierzy I Armii Wojska Polskiego. Tel. 572 472 833.

Sprzedam. M-3, 50 mkw., 1 piętro, ul. Połaniecka. Tel. 512 986 050.

Sprzedam. Kawalerka - 30 mkw., ul. Wołyńska, c. 159 000 zł. Tel. 518 144 775.

Sprzedam. Mieszkanie - 3 pokoje, III p., w trakcie remontu, przy ul. Armii Krajowej. Tel. 518 144 911.

M-5 - 73 mkw., osiedle Bazylany, nowe okna, duży balkon, zamienię na M-3. Tel. 600 889 033.

Sprzedam. Mieszkanie - 73 mkw., 2 piętro, po remoncie. Tel. 888 057 214.

Kupię. Mieszkanie do 350 000 zł, dowolna ulica. Tel. 502 107 221.

Sprzedam. Dom - 140 mkw., na działce 17 arów w Kamieniu, c. 320 000 zł. Tel. 512 365 071.

Sprzedam lub zamienię mieszkanie - 61,3 mkw., 3 piętro, osiedle Dyrekcja, koło szkoły, żłobka, na mniejsze, parter lub 1 piętro. Tel. 605 994 808.

eprasa.pl 83b3f0b7cd

czyste powietrze zdrowy wybór
Skorzystaj z programu
CZYSTE POWIETRZE
HÖRMANN
Bramy • Drzwi • Napędy
OKNA BRAMY DRZWI
Partner Handlowy
BRAMSTAL
Robert Maik
22-200 Włodawa, ul. Żeromskiego 21A 605 689 777
info@bramstalwlodawa.pl
bramstalwlodawa.pl
DRUTEX
ENGINEERED FOR YOU
7290

Przewóz osób i paczek
Wyjazdy z Polski: wtorek i piątek
Powroty do Polski: środa i sobota
Przemek
Holandia
Belgia
Niemcy
Polska
+48 665 372 558
+32 488 244 817
/busprzemek
4160

Sprzedam. Mieszkanie, M-5, 3 piętro, osiedle Słoneczne, Chełm. Tel. 660 424 796.

Sprzedam. M-3 - 44,6 mkw., 3 p., ul. Wolności 22, Chełm, c. 250 000 zł. Tel. 600 277 221..

Sprzedam. M-3 przy ul. Pułku Szwoleżerów, niski czynsz, c. 265 000 zł. Tel. 780 114 617.

Sprzedam. M-4, 60 mkw., II p., przy ul. Wolności. Tel. 504 666 719.

Sprzedam. M-5, 69 mkw., osiedle Kościuszki, 4 piętro. Tel. 604 191 447.

Sprzedam. M-3, 1 piętro, 2 pokoje, ul. Graniczna, Dorohusk, c. 165 000 Tel. 780 114 617.

Sprzedam. Kawalerka - 38 mkw., umeblowana, Bazylany, c. 800 zł + opłaty. Tel. 888 356 879.

Wynajmę mieszkanie - 54 mkw., 1 piętro, osiedle Bazylany. Tel. 502 360 805.

Zamienię mieszkanie komunalne z centralnym ogrzewaniem, 41 mkw., 2 pokoje na większe na I piętrze, niski czynsz, do remontu lub ze średnim zadłużeniem. Tel. 888 584 441.

Zamienię kawalerkę - 26 mkw., 4 piętro na taki sam metraż, na 1 piętro lub parter, nawet zadłużone. Tel. 731 781 764.

Sprzedam. M-4, po generalnym remoncie, z wyposażeniem, czynsz 420 zł, parter, wspólnota. Tel. 504 287 508.

Sprzedam. M-4, 3 pokoje, parter, 56,74 mkw., ul. Kościuszki, Rejowiec, c. 175 000 zł. Tel. 572 686 032.

Sprzedam. M-5, 69 mkw., środkowe, 2 piwnice, duży balkon, blok ocieplony. Tel. 604 191 447.

SCHODY, PODŁOGI, PARAPETY, BLATY, STOŁY, SZTACHETY, DESKI ELEWACYJNE, KANTÓWKI, LISTWY WYKOŃCZENIOWE
PRODUCENT tel.609 413 767
4597

SPRZEDAM M-3, 45,3 mkw., do remontu, 2 piętro. Tel. 536 423 276.

Sprzedam. M-3, kamienica, 57 mkw., bezczynszowe, Chełm, ul. Hrubieszowska, c. 215 000 zł. Tel. 572 686 032.

Sprzedam. Mieszkanie - 31 mkw., po remoncie, w centrum, c. 275 000 zł. Tel. 785 639 161.

Sprzedam. M-4, 58 mkw., 1 piętro, ul. Wieniawskiego, Chełm, c. 319 000 zł. Tel. 572 686 032.

Wynajmę 2 pokoje w domu, 4 łóżka. Tel. 502 107 221.

LOKALE

Sprzedam. Lokal o powierzchni 21 mkw., ul. Lubelska 21/5, prąd, woda, kanalizacja, po remoncie, c. 140 000 zł. Tel. 782 673 210.

Wynajmę lokal handlowo-usługowy - 90 mkw., ul. Powstańców Warszawy 9. Tel. 506 145 276.

Wynajmę lokal - 90 mkw., handel, usługi, ul. Powstańców Warszawy 9. Tel. 506 145 276.

Wynajmę. Lokal handlowy - 34,80 mkw., Chełm, ul. Lubelska 21/7, pod „Górką", c. 1000 zł. Tel. 609 413 963.

Sprzedam funkcjonujący, przynoszący dochód sklep spożywczy na osiedlu Kościuszki. Grunt ChSM. Sprzedaję z powodu wyjazdu z Chełma. Tel. 604 067 803.

Wynajmę. Lokal handlowo-usługowy, ul Lwowska, obok PKS, c. 800 zł. Tel. 660 162 600.

DZIAŁKI

Sprzedam. Działki budowlane przy ul. Makowej w Okszowie. Tel. 691 641 561 .

Sprzedam. Działka rolna użytkowa - 2,55 ha, las - 33 a, przy lesie w Czułczycach, blisko rzeki Uherka. Tel. 605 363 307.

Sprzedam. Działki rolne - 27 a, nr 206 i 315, Strupin Mały, opryskiwacz, siewnik, c. 23 000 zł. Tel. 505 468 817.

Sprzedam. Działka rolna - 1,5 ha, przy szosie, Kurmanów 2. Tel. 504 519 992.

Sprzedam. Działka rekreacyjno-budowlana, gmina Dubienka, blisko rzeka Bug, c. 40 000 zł. Tel. 604 971 897.

Sprzedam. Działka - 16 arów, dom, budynek gospodarczy, osiedle Bazylany. Tel. 502 310 656.

Działka budowlana - 6,5 a, przy ul. Zielonej, ogrodzenie, woda, gaz, c. 154 000 zł. Tel. 691 246 901.

Sprzedam. Działka budowlana - 4200 mkw., ogrodzona, uzbrojona. Tel. 501 505 044.

Sprzedam. Dziełka budowlana - 1674 mkw., ul. Bursztynowa w Chełmie, media, c. 130 000 zł. Tel. 506 406 661.

Sprzedam. Działka budowlana w Chełmie, o powierzchni 2608 mkw., w całości ogrodzona, wszystkie media. Tel. 692 121 051.

Sprzedam. Działka budowlana - 30 arów, Kolonia-Żółtańce. Tel. 514 657 334.

NIERUCHOMOŚCI INNE

Las mieszany 60-letni - 5,24 ha, Ujazdów, gm. Hańsk, c. 225 000 zł. Tel. 509 165 151.

Sprzedam. Las chłopski - 1,26 ha, ok. 80 lat, grab, dąb, sosna, Rakołupy Duże, gmina Leśniowice, c. 95 000 zł do uzgodnienia. Tel. 504 375 579.

Sprzedam. Garaż ponadnormatywny z kanałem, przy ul. Wojsławickiej, za Biedronką, c. 68 000 zł. Tel. 602 100 201.

Sprzedam. Garaż przy ul. Fabrycznej 6, murowany, własnościowy. Tel. 516 776 249.

USŁUGI

Elewacje, tynki wewnętrzne, wykończenie wnętrz, docieplenie budynków, gładzie. Tel. 730 658 803.

Bagażówka. Tel. 601 916 800.

TYNKI - maszynowe, gipsowe, cementowo–wapienne. Tel. 506 396 999

Usługi ogrodnicze. Cięcie drzewa, wycinka. Koszenie trawy. Porządkowanie terenów zewnętrznych. Tel. 785 231 548.

Cyklinowanie bezpyłowe, parkiety, panele. Tel. 602 324 113..

Usługi remontowo-budowlane, hydraulika, elektryka, łazienki, glazura, terakota. Tel. 519 522 621.

MALOWANIE DACHÓW. Tel. 516 964 592.

Dachy - krycie papą i inne, dachylubelskie@interia.pl. Tel. 507 701 176.

Piaskowanie, dojazd do klienta. Tel. 501 606 240.

Transport, przeprowadzki, utylizacja mebli, opróżnianie mieszkań, piwnic. Tel. 788 213 681.

Chemia, matematyka, fizyka - korepetycje. Tel. 661 119 284.

MALOWANIE DACHÓW. Tel. 604 217 219.

Studnie głębinowe, pompy ciepła, ODWIERTY. Tel. 663 735 135. Tel. 663 735 235.

Budowa domów, dachy, remonty, łazienki, hydraulika, elektryka, poddasza, dachy mycie i malowanie, elewacje, ogrodzenia. Tel. 507 295 530.

Glazura, terakota, gładź, sufity podwieszane, tapetowanie, malowanie. Tel. 797 575 587.

„Złota Rączka" - zamontuje, naprawi, pomaluje. Tel. 508 374 308.

Malarz pokojowy, Chełm. Tel. 665 670 947.

Złota rączka, domowe naprawy, montaże. Tel. 518 796 488.

Hydraulik, elektryk, drobne usługi. Tel. 518 796 488.

Glazura, terakota, remonty, kompleksowo. Tel. 505 598 302.

Skup katalizatorów. Tel. 509 529 093.

Deski sosnowe gr. 27 mm, 1.20 m3, c. 1 300 zł. Tel. 509 104 446.

ROLNICTWO

MASZYNY

Sprzedam. Kombajn Bizon, pług 5-skibowy, brony, wał posiewny, c. do uzg. Tel. 606 711 569.

Sprzedam. Przyczepa 1 oś, wóz metalowy, brony, pług, lejek, kultywator, krajzega. Tel. 691 742 826.

Sprzedam. Glebogryzarka Grudziądz - 165 cm, kosiarka Słupsk - 165 cm. Tel. 511 567 355..

Sprzedam. Sadzarka łańcuchowa do czosnku, cebuli i bobu - c. 3500 zł, wał gumowy 3 metry - c. 5500 zł. Tel. 609 093 356.

Kupię wszystkie ciągniki, ładowarki, prasy, przyczepy, kombajny, maszyny, także uszkodzone. Tel. 665 207 084.

Sprzedam ciągnik C 360 z kabiną, rok 1987, pierwszy właściciel, stan dobry, c. 35 000 zł. Tel. 695 943 050.

Sprzedam. Garaż, róg ul. Połanieckiej, Wolności i Wojsławickiej. Tel. 572 140 013.

Sprzedam. Przyczepa 3,5 t., wóz platforma, brony, pługi, opryskiwacz, kultywator, wóz metalowy, przyczepa - 1 oś. Tel. 691 742 826.

Sprzedam. Traktorki, kosiarki, piły spalinowe, elektryczne, elektronarzędzia. Tel. 721 536 080.

Kupię Ursus C-360. Tel. 512 469 354.

Belarka Simpa, 2007 r. Tel. 507 629 963.

Sprzedam Kombajn Bizon Z56, 1984 rok, stan dobry. Tel. 517 040 530.

Kombajn Bizon Z 056 - c. 35 000 zł, siewniki do buraków - c. 3500 zł, agregat 3 m - c. 25 000 zł, wał gumowy 3 m - c. 5500 zł. Tel. 885 020 592.

ZWIERZĘTA

Sprzedam. Pszczoły. Tel. 789 285 126.

Sprzedam. Drób: kurki, koguty, brojlery, kaczki, gęsi. Tel. 600 589 786.

Sprzedam. Ule dadant z pszczołami, c. do uzg. Tel. 825 630 176.

PIWNICE OGRODOWE
BUNKRY ▪ SZAMBA
Sprzedaż
Transport
Montaż
Kompleksowe roboty ziemne
Zbiorniki na wodę deszczową
Piwnice ogrodowe typu „Loch"
Szamba
zbiorniki 5, 10, 12, 15 tysięcy litrów
Produkt zastrzeżony
www.nor-kam.pl
tel. 604 258 380
7107

eprasa.pl 83b3f0b7cd

PIASEK budowlany
PIASEK do mixokreta
ZIEMIA ogrodowa
ŻWIRY budowlane
KRUSZYWA ogrodowe
KRUSZYWO drogowe
TRANSPORT WYWROTKAMI
• do 5 T • do 10 T • do 20 T • do 25 T
PPHU Szymański
Chełm, Kolejowa 45A
510 67 13 14
3810

NAPRAWY W DOMU
PRALKI · ZMYWARKI
CHŁODZIARKO–ZAMRAŻARKI
✓ CHŁODNICTWO
✓ KLIMATYZACJA
82 565 70 42
502 522 578
ZAKŁAD OBSŁUGI TECHNICZNEJ
Chełm, ul. Wieniawskiego 11a
6954

P.K. TRANS
KOMPLEKSOWE PRZEPROWADZKI
TRANSPORT
TEL: 500-152-192
1629

TOP-BUD
Dom pod klucz!
Posadzki (mixokretem)
Tynki (każdy rodzaj)
docieplenia (zewnetrzne, wewnętrzne)
wykończenie wnętrz
tel. 602 652 247
8732

DREWNO OPAŁOWE I KOMINKOWE
GRAB, BRZOZA, OLCHA, DĄB
Szeroki wybór
Dowozimy
Zapraszamy na plac
TARTAK ZOLD WOOD, Rakołupy Duże tel. 513-303-650

Sprzedam. Jałówki większe i mniejsze, do dalszego chowu. c. do uzg. Tel. 725 261 916.

Sprzedam. Gołębie pocztowe z Polski, obrączkowane, z kartami. Tel. 507 377 277.

Sprzedam. Baran kameruński - c. 450 zł, kozy z mlekiem i koźlętami. Tel. 512 396 552.

Sprzedam. Króle, rasa duża, samce i samice, tanio. Tel. 825 763 195.

Sprzedam. Jaja kur, w kolorze turkusowym i zielonym. Tel. 512 396 552.

Sprzedam cielęta powyżej dwóch tygodni. 506 385 510

Sprzedaż drobiu: kurczęta, kaczki, perliczki. Tel. 600 589 786.

Sprzedam. Kozy mleczne, owce kameruńskie. Tel. 512 396 552.

INNE

Sprzedam. Miód wielokwiatowy, spadziowy, mniszkowy, z własnej pasieki, c. 35 zł. Tel. 603 583 234.

Sprzedam. Jęczmień jary, c. 120 zł. Tel. 506 291 700.

Sprzedam. Wirówka do mleka, śrutownik, sito do kombajnu Bizon. Tel. 787 498 304.

Sprzedam. Stawy rybne wraz z budynkami - 52 ha, dawny PGR, zasilane wodą ze źródeł, c. do uzg. Tel. 692 273 532.

Pszczoły, ramka warszawska, zwykła, poszerzana, miód z własnej pasieki. Tel. 603 583 234.

Sprzedam. Śrutownik, wirówka do mleka, sito do kombajnu Bizon. Tel. 787 492 304.

Sprzedam. Pszczoły z ulami dadanta. Tel. 605 647 451.

Sprzedam. Grzyby suszone, podgrzybki, prawdziwki, c. 200 zł. Tel. 518 269 099.

PRACA

DAM PRACĘ

Zatrudnię młodzieńca, chętnie ze wsi, na sezon nad J. Białe, do prac porządkowych, 4500 zł/mies., zakwaterowanie + wyżywienie. Tel. 602 100 201.

Przyjmę do pracy murarzy, tynkarzy z doświadczeniem lub do przyuczenia, Tel. 730 658 803.

Zatrudnię: ślusarz, spawacz, Auto-Mix Strachosław. Tel. 507 984 180.

Poszukuję osoby do pracy w kuchni. Tel. 502 566 996.

Murarzy, cieśli, zbrojarzy, stolarzy, G/K, glazurników. Praca w UE. Tel. 503 603 320

Zbiór truskawek wiszących we Francji, okolice Berestu. Tel. + 33 299 906 920.

Kuchnia azjatycka w Okunince nad J. Białym zatrudni kucharza i pomoc kuchenną, może być do przyuczenia. Tel. 720 777 444.

Zatrudnię pomoc na bufet, na okres wakacji nad J. Białe, zakwaterowanie + wyżywienie, 6 tys. miesięcznie. Tel. 602 100 201.

Praca w Niemczech - zwierzęta, wymagane doświadczenie, www.jobmariopol.pl. Tel. 502 288 623.

Zatrudnię kierowcę do 30 lat, kat. B do baru Champion. Tel. 502 566 996.

Zatrudnię murarza, tynkarza, remont balkonów. Tel. 508 281 220.

SZUKAM PRACY

Murarz-tynkarz, docieplenia, wszelkie prace budowlane. Tel. 511 681 542.

Cięcie drewna, koszenie, wycinka, narzędzia własne. Tel. 608 800 380.

Cięcie drewna, sprzątanie posesji i domów, malowanie. Tel. 608 109 567.

Prace ogrodowe, koszenie, malowanie ogrodzeń, przycinka żywopłotów i choinek, rąbanie drewna itp. Tel. 518 908 516.

Sprzątanie, mycie okien, opieka, gotowanie i inne, c. 20 zł/h. Tel. 732 346 662.

Informatyk, serwisant z wyższym wykształceniem, wieloletnim doświadczeniem, szuka pracy. Tel. 570 701 051.

Szukam pracy jako opiekunka do osoby starszej. Tel. 510 455 818.

Mycie okien, sprzątanie, wszelkie prace domowe, c. 20 zł/h. Tel. 732 346 662.

Cięcie drewna, rąbanie, sprzątanie domu, koszenie traw. Tel. 608 109 567.

Remonty mieszkań, domów, łazienek. Tel. 601 173 887.

DOM I OGRÓD

AGD/RTV

Sprzedam. Kuchnia gazowa Mastercook, 4 palniki, stan bardzo dobry. Tel. 577 970 424.

Sprzedam. Kuchnia gazowa, 4 palniki, piekarnik na prąd, stan bdb., c. 250 zł. Tel. 577 970 424.

MEBLE

Sprzedam. Szafa, słupek, tapczan, biurko, regał, szafa 3-drzwiowa, c. do uzg. Tel. 516 965 788.

Sprzedam. Łóżko 140/200 cm, z materacem, witryna narożna, oszklona. Tel. 501 302 027.

Sprzedam. Wersalka po renowacji, nowy materiał, gąbka, sprężyny, c. 630 zł. Tel. 507 841 669.

Sprzedam. Meble pokojowe BRW, nowe, na gwarancji, tanio. Tel. 664 976 277.

POZOSTAŁE

Sprzedam. Kosiarka spalinowa Viking, kosz, c. 220 zł. Tel. 531 525 899.

ZDROWIE I URODA

Masz problem z alkoholem? Chcesz przestać pić? Zadzwoń od 18 do 21. Tel. 518 757 967.

BUDOWLANE

Sprzedam. Cegły szamotowe, tanio, 100 sztuk. Tel. 602 654 192.

Sprzedam nową betoniarkę, c. 1 000 zł, cena w Castoramie 1200 zł. Tel. 509 499 968.

Sprzedam. Belki stalowe - 240 mm/160 mm, c. 90 zł. Tel. 882 506 366.

MATRYMONIALNE

Poznam panią do 30 lat. Tel. 789 279 415.

Poznam pana do 60 lat. Tel. 518 346 980.

Pan 35 lat pozna panią 30-45 lat. Tel. 666 735 590.

Szukam partnera do 65 lat, który tak jak ja nie lubi samotności. Tel. 608 852 384.

RÓŻNE

Odbiorę złom własnym transportem, każda ilość. Tel. 509 063 790.

Sprzedam. Silnik elektryczny, niemiecki, na wózku, z wyłącznikiem, c. 450 zł. Tel. 577 970 424.

Przewóz różnych rzeczy busem dostawczym. Tel. 509 063 790.

Sprzedam. Lewarek, 24 tony. Tel. 664 416 258.

Sprzedam. Wózek gospodarczy, koła 26 cali, wymiary 70/50/34, c. 250 zł. Tel. 577 970 424.

Skupujemy motocykle, antyki, starocie i pamiątki z PRL. Tel. 698 693 846.

Wynajmę pokój, 1-2 osobowy, samodzielny. Tel. 502 107 221.

Sprzedam. Pompa głębinowa nowa. Tel. 577 970 424.

Oddam gruz. Sprzedam kosiarkę elektryczną z koszem, c. 250 zł. Tel. 506 153 830.

Huśtawka ze stali, do zabetonowania, dwuosobowa, c. do uzg. Tel. 691 308 955.

Sprzedam. Ława, stepper treningowy, waga 5 kg, monety, medale, lornetki i inne starocia. Tel. 518 935 177.

Sprzedam. Drzwi wyjściowe, drzwi balkonowe, ziemniaki jadalne, zamrażarka Mors, lodówka, płużek konny, rusztowanie na wóz. Tel. 825 671 549.

Przewóz dzieci do szkoły, przedszkola, na imprezy okolicznościowe, robienie zakupów, kobieta. Tel. 519 764 524.

Koszenie trawy. Tel. 577 775 818.

Sprzedam. Drewno opałowe suche: czereśnia grubo rąbana, gotowa do palenia około 4,5 m3 - c. 500 zł/m3. Tel. 517 164 975.

Silnik elektryczny na wózku, niemiecki, c. 450 zł. Tel. 577 970 424.

Sprzedam. Drewno grabowe, sezonowe, transport. Tel. 515 510 683.

Specjalizujemy się w pracach na wysokościach oraz wynajmie podnośnika koszowego 15 m.
OFERUJEMY
• Mycie i malowanie dachów
• Mycie i odgrzybianie elewacji
• Mycie i impregnacja kostki brukowej
• Prace malarsko budowlane
• Wynajem podnośnika koszowego 15 m
• Wycinka drzew i pielęgnacja zieleni
• Montaże reklam
UP MAX
790 332 224
www.maxup.pl
kontakt@maxup.pl
6133

SPRZEDAM INNE

Sprzedam. Drewno opałowe, kominkowe, rozpałkowe, transport. Tel. 504 860 159.

Skóry baranie i licowe, jasne, ciemne, zamszowe, kupony materiałów wełnianych. Tel. 504 377 961.

Grzejnik akumulacyjny Farel Polam na szamotach. Tel. 504 377 961.

Sprzedam. Rower treningowy na płozach, rower górski, ława rozkładana, monety srebrne, medale, c. do uzg. Tel. 518 935 177.

Sprzedam. Huśtawka ze stali do zabetonowania, opony letnie 195/55/14. Tel. 691 308 955.

Sprzedam. Pampersy dla dorosłych Seni, pieluchomajtki Seni, c. 50 zł. Tel. 512 365 126.

Sprzedam. Używane: traktorki, kosiarki, kosy spalinowe, elektronarzędzia, skuter 125. Tel. 721 536 080.

Sprzedam. Zamrażarka „Mors", rusztowanie, siewniczek ogrodniczy ręczny, sieczkarnia ręczna, płużek konny, drzwi balkonowe. Tel. 825 671 549.

Sprzedam. Fotelik samochodowy, hulajnogę, rowerek dziecięcy. Tel. 506 367 330.

Sprzedam. Drewno opałowe: dąb, wiąz, jawor, brzoza, grab, olcha, osika. Tel. 517 845 500.

Sprzedam. Akordeon włoski Massoni, 120 basów, stan dobry, c. 1500 zł. Tel. 883 094 420.

Sprzedam. Dywan pokojowy strzyżony, o wymiarach 2x3 m, w dobrym stanie. Tel. 515 281 045.

Sprzedam. Dęby, olchy tartaczne, kłody, 10 sztuk, gmina Dorohusk. Tel. 518 697 434.

Sprzedam Przyczepa jednoosiowa 3 tony, kiper na trzy strony, brony 4, średnie, przyczepa sztywna. Tel. 603 473 470.

Dzieła wybrane H. Sienkiewicza, 17 tomów, c. 100 zł. Tel. 691 517 696.

USŁUGI KOMINIARSKIE
• SPRAWDZANIE
• CZYSZCZENIE
• UDRAŻNIANIE PRZEWODÓW:
› KOMINOWYCH
› WENTYLACYJNYCH
• PRZEGLĄDY OKRESOWE
tel. 501 145 125
6803

SKUP KONI I BYDŁA
w każdej kondycji
Szybka płatność dwa dni
517 055 016, 506 385 510
6269

• GARAŻE BLASZANE • HALE • WIATY
ROBSTAL
MOCNA KONSTRUKCJA! – OCYNK
Montaż GRATIS! Transport
JAKOŚĆ 15 lat na rynku ESTETYKA
Krótkie Terminy
www.robstal.pl
82 332 14 04, 696 753 588
• KOJCE DLA PSÓW • BRAMY GARAŻOWE
7212

eprasa.pl 83b3f0b7cd

PROFESJONALIŚCI W NIERUCHOMOŚCIACH
Chcesz SPRZEDAĆ lub KUPIĆ MIESZKANIE, DOM, a może DZIAŁKĘ?
ZRÓB TO Z NAMI!
Zadzwoń aby dowiedzieć się więcej!
PÓŁNOC NIERUCHOMOŚCI
Darmowa konsultacja na temat twojej nieruchomości

Patrycja Szmagalska 518 524 828
Agnieszka Białasz 665 751 038
Angelika Urbańska 885 851 179

Warto to sprawdzić, zanim kupisz nowe mieszkanie

Zakup mieszkania na rynku pierwotnym to popularna opcja, z której coraz więcej ludzi decyduje się skorzystać. Istnieje wiele powodów, dla których ta forma nabywania nieruchomości staje się coraz bardziej atrakcyjna. Oto kilka czynników, które przekonują ludzi do wyboru mieszkania z rynku pierwotnego.

Deweloperzy starają się tworzyć nowoczesne i funkcjonalne mieszkania, które spełniają najnowsze standardy technologiczne i budowlane. Nowe mieszkania często oferują zaawansowane rozwiązania techniczne, takie jak inteligentne systemy domowe, energooszczędne instalacje czy nowoczesne materiały budowlane. Kupujący otrzymują więc nowoczesne, nowe mieszkanie o wysokiej jakości wykonania – mówi **Agnieszka Sabarańska**, agentka Północ Nieruchomości w Chełmie.

Bezpieczeństwo, indywidualizm i komfort

Kupując mieszkanie na rynku pierwotnym, masz możliwość wpływu na proces projektowania i wykończenia wnętrza. – Deweloperzy często oferują różne opcje personalizacji, pozwalając na wybór układu pomieszczeń, wykończenia czy materiałów użytych w aranżacji. Możliwość dostosowania mieszkania do swoich preferencji i stylu życia jest dla wielu osób niezwykle atrakcyjna. Kolejnym ważnym aspektem w przypadku rynku pierwotnego są gwarancje i świadczenia dodatkowe. Deweloperzy często oferują dodatkowe korzyści dla swoich klientów. Mogą to być gwarancje na wykonane prace, na przykład instalacje czy na materiały budowlane, które zapewniają poczucie bezpieczeństwa i ochrony interesów nabywcy. Poza tym niektórzy deweloperzy oferują pakiety świadczeń dodatkowych, takie jak miejsce parkingowe, komórka lokatorska czy tereny rekreacyjne dla mieszkańców – zaznacza agentka.

Zakup mieszkania od dewelopera na rynku pierwotnym daje większe poczucie bezpieczeństwa prawno-formalnego. Deweloperzy zobowiązani są do przestrzegania określonych przepisów dotyczących budownictwa i sprzedaży nieruchomości. Kupujący otrzymuje więc pełną dokumentację i wszelkie niezbędne zezwolenia, co daje większą pewność, że transakcja jest bezpieczna i legalna. Poza tym, w przypadku mieszkań z rynku pierwotnego, deweloperzy często oferują elastyczne rozwiązania płatnicze. Kupujący mają możliwość skorzystania z systemu ratalnego, który umożliwia rozłożenie płatności na dłużej.

Sprawdź stan techniczny mieszkania

– Warto zaznaczyć, że zakup mieszkania z rynku pierwotnego jest dla wielu osób ważnym krokiem w życiu. Dlatego też wybór odpowiedniego dewelopera oraz staranne przeglądanie nabywanego lokalu może mieć kluczowe znaczenie dla późniejszego komfortu i zadowolenia z zakupu. Przy odbiorze mieszkania od developera warto zwrócić uwagę na kilka istotnych elementów – radzi agentka. – Jeśli chodzi o wylewki, to zwróć uwagę na ich jakość. Upewnij się, że są one równo i starannie wykonane, bez nierówności czy pęknięć. Nierówności mogą wpływać na trudności z ułożeniem podłóg czy zamontowaniem mebli. Przy okazji upewnij się, że i tynki są równo nałożone i nie występują na nich żadne widoczne uszkodzenia. Staraj się też zauważyć ewentualne nierówności w ścianach czy pęknięcia, które mogą wskazywać na problemy konstrukcyjne. W kwestii instalacji elektrycznej upewnij się, że wszystkie gniazdka, wyłączniki i oświetlenie działają poprawnie. Sprawdź, czy nie występują żadne zwarcia, czy problemy z zasilaniem. Dodatkowo zwróć uwagę na rozmieszczenie gniazdek i punktów świetlnych, czy są one odpowiednio umieszczone i odpowiadają twoim potrzebom – mówi **Agnieszka Sabarańska.**

Agentka podkreśla, aby skupić się również na jakości okien i drzwi. Warto sprawdzić, czy są one solidne, dobrze zamontowane i szczelne. – Upewnij się, że okna są wyposażone w dobrej jakości szyby, które zapewnią odpowiednią izolację akustyczną i termiczną. Zwróć uwagę również na drzwi wejściowe, czy są solidne, posiadają dobre zamki i zapewniają bezpieczeństwo. Jeśli mieszkanie posiada balkon, sprawdź jego stan. Upewnij się, że balustrady są stabilne i dobrze zamontowane. Sprawdź, czy nie występują żadne uszkodzenia w podłodze balkonu, czy ścianach. Dodatkowo zwróć uwagę na rozmieszczenie i orientację balkonu względem stron świata, aby zapewnić odpowiednie doświetlenie i komfort użytkowania – podsumowuje agentka.

JLK

DOM UL. 11 LISTOPADA
690 000 PLN

tel. 518 524 828

BLIŹNIAK PRZY UL. ŻEROMSKIEGO
650 000 PLN

tel. 665 751 038

LOKAL USŁUGOWY PRZY UL. LUBELSKIEJ
4500 PLN

tel. 518 524 828

M3 PRZY UL. WOJSŁAWICKIEJ
339 000 PLN

tel. 518 524 828

DOM PRZY UL. CERAMICZNEJ
849 000 PLN

tel. 665 751 038

MIESZKANIE NA UL. UŚCIŁUGSKIEJ
176 500 PLN

tel. 885 851 179

PRZESTRZEŃ BIUROWA UL. HUTNICZA
3500 PLN

tel. 665 751 038

DOM NA UL. ZENONA WAŚNIEWSKIEGO
399 000 PLN

tel. 885 851 179

MIESZKANIE, 57,40 m² UL. I AWP
295 000 PLN

tel. 665 751 038

PRZESTRZEŃ BIUROWA PRZY UL. KS. P. SKARGI
3000 PLN

tel. 518 524 828

MAGAZYN/HALA PRZY UL. ZACHODNIEJ
8000 PLN

tel. 665 751 038

NOWOCZESNE M5 PRZY UL. KS. I. SKORUPKI
540 000 PLN

tel. 518 524 828

PIĘKNE M3 -1 PIĘTRO W SIEDLISZCZU
210 000 PLN

tel. 518 524 828

MIESZKANIE UL. WIENIAWSKIEGO
460 000 PLN

tel. 518 524 828

MIESZKANIE UL. WOLNOŚCI
299 000 PLN

tel. 665 751 038

DOM JEDNORODZINNY 115 m², UL. WOLWINÓW
570 000 PLN

tel. 665 750 864

DOM W DRYSZCZOWIE
599 000 PLN

tel. 665 751 038

M-2 UL. MICKIEWICZA
247 000 PLN

tel. 665 751 038

eprasa.pl 83b3f0b7cd

Wszystkie ogłoszenia znajdziesz na stronie www.supertydzien.pl

Działki

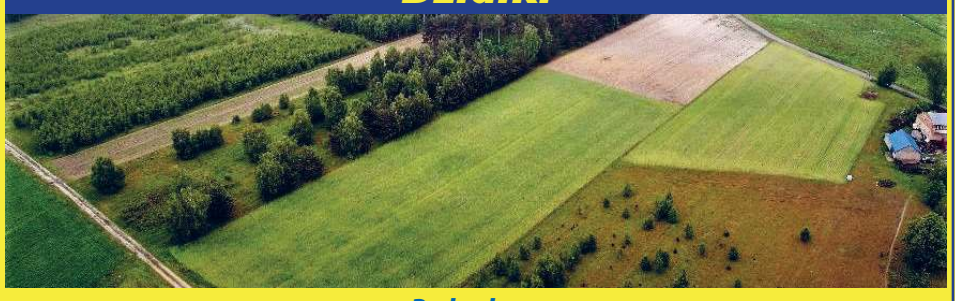

Budowlane:			
Bazylany	619 mkw	45 000 zł	tel. 665 751 038
	1 954 mkw	98 000 zł	tel. 665 751 038
Strupin Mały	1 500 mkw	117 000 zł	tel. 518 524 828
Strupin Mały	1 100 mkw	167 000 zł	tel. 665 751 038
Okuninka	3 005 mkw	330550 zł	tel. 518 524 828
Okszów, ul. Sosnowa	3 719 mkw	250 000 zł	tel. 518 524 828
Wola Uhruska	3 752 mkw	90 000 zł	tel. 665 751 038
Pokrówka, ul. Leśna	1500 mkw	159 000 zł	665 751 038
Pokrówka, ul. Cicha	1500 mkw	159 000 zł	665 751 038
Chełm,ul. Nadtorowa	1238 mkw	119 000 zł	885 851 179
Nowosiółki Kolonia	1990 mkw	152 000 zł	665 751 038
Rolno-budowlane:			
Nowiny	2 800 mkw	129 000 zł	tel. 665 751 038
Rudka, gm. Chełm	3 820 mkw	170 000 zł	tel. 518 524 828
Zawadówka	7 800 mkw	150 000 zł	tel. 665 751 038
Siedliszcze	9386 mkw	160 000 zł	665 751 038
Rolne:			
Karolinów,	16500 mkw	100 000 zł	tel. 885 851 179
Lubowierz	11 200 mkw	75 000 zł	tel. 885 851 179
Inwestycyjne:			
Chełm, ul. Lwowska	336 mkw	315 000 zł	tel. 518 524 828
Chełm, ul. Towarowa	0,524 ha	595 000 zł	tel. 518 524 828
Chełm, ul. Obłońska	0,862 ha	699 000 zł	tel. 518 524 828
Strupin Mały	5 892 mkw	250 000 zł	tel. 518 524 828

DOM PRZY UL. PRYMASA STEFANA WYSZYŃSKIEGO
610 000 PLN

tel. 885 851 179

M4 PRZY ALEI J. PIŁSUDSKIEGO
399 000 PLN

tel. 518 524 828

NA SPRZEDAŻ LOKAL W CENTRUM!
380 000 PLN

tel. 518 524 828

MAŁY DWOREK W CHEŁMIE
320 000 PLN

tel. 665 751 038

NIERUCHOMOŚĆ WE WŁODAWIE
990 000 PLN

tel. 665 751 038

DOM W STRACHOSŁAWIU
349 000 PLN

tel. 665 751 038

MIESZKANIE - PARTER UL. WOŁYŃSKA
239 500 PLN

tel. 885 851 179

MIESZKANIE NA UL. KOLEJOWEJ
265 000 PLN

tel. 885 851 179

DOM PRZY UL. RAMPA BRZESKA
352 000 PLN

tel. 665 751 038

NOWOCZESNY DOM PRZY UL. POLNEJ
749 000 PLN

tel. 518 524 828

Sprzedam. Wałek do krajzegi - 60 cm, butla gazowa turystyczna, stół dębowy okrągły, maszyna do pisania. Tel. 511 601 464.

Sprzedam. Znaczki pocztowe 1972-1985, 6 klaserów. Tel. 691 517 696.

Skrzynki na owoce, ok. 2 000 szt., plastikowe. Tel. 605 482 627.

Podgrzewacz dwupłaszczowy, poj. 140 l, ocieplany, c. 200 zł. Tel. 785 462 775.

Sprzedam. Zestaw mebli: sofa narożna - 2 sztuki, słupek, komoda, c. 650 zł. Tel. 601 86 023.

Ramy okienne, oszklone, wymiary 140x70 cm, 36 sztuk, nadają się do budowy szklarni. Tanio. Tel. 511 601 464.

Sprzedam. Rozpałka sosnowa - worek 30 l, sucha, możliwy transport. Tel. 602 237 285.

20 szt. sosen, las Alojzów - Leszczany, dzwonić od 9.00 do 17.00. Tel. 519 890 275.

Drewno opałowe, c.o., cięte, łupane, transport. Tel. 504 860 159.

Sprzedam. Buty sportowe, oryginalne, chłopięce, stan bardzo dobry. Tel. 509 063 790.

KUPIĘ INNE

Kupię. Pilarki, kosy: stihl, husqvarna, makita, uszkodzone. Tel. 785 231 548.

Antyki, monety, militaria, znaczki, pocztówki, płyty, medale. Tel. 605 541 416.

Antyki, monety, odznaki, figury, obrazy, zegarki i inne starocia. Tel. 781 943 519.

Antyki, artefakty, monety, odznaczenia, obraz, figury, i inne starocia. Tel. 781 943 519.

KUPONY NA BEZPŁATNE OGŁOSZENIA DROBNE MOŻNA WRZUCAĆ DO SKRZYNEK:

REJOWIEC
- na byłym budynku Urzędu Gminy obok wejścia

WŁODAWA
- sklep „Slawex", Al. Jana Pawła II 23

KRASNYSTAW
- ul. Poniatowskiego 4C
- przy biurze TBS (naprzeciw „Stokrotki")

SIENNICA RÓŻANA
- sklep „Groszek"

CHEŁM
- przy wejściu do marketu „Stokrotka" na os. Zachód
- przy wejściu do „Carrefoura" na ścianie apteki
- na targowisku przy al. Piłsudskiego
- przy bramie wejściowej na targowisko przy al. Armii Krajowej
- przy wejściu do sklepu „Gazda" ul. Trubakowska
- na nowym targowisku przy placu Kupieckim (główne wejście)
- przy wjeździe na teren byłej składnicy wojskowej przy ul. Hrubieszowskiej
- przy wejściu do „Carrefoura" na ścianie apteki

SIEDLISZCZE
- klubokawiarnia „ZEBERKA", ul. Lubelska 33

LEŚNIOWICE
- Sklep Ren-Zbig Politówka 19b (naprzeciwko UG Leśniowice)

KAMIEŃ
- sklep „Gama"

ŻMUDŹ
- sklep „Lewiatan"

DOROHUSK
- na ogrodzeniu przy sklepie „Lewiatan"

BIAŁOPOLE
- sklep „Lewiatan"

Serdecznie zapraszamy!

UWAGA! Ogłoszenia o usługach są płatne i nie będą przyjmowane na kuponach. Można je wykupić przez internet na stronie **www.supertydzien.pl** lub w **redakcji**

KUPON na bezpłatne ogłoszenie drobne

super tydzień chełmski

kategoria

MOTORYZACJA
- ☐ Samochody kupno
- ☐ Samochody sprzedaż
- ☐ Motocykle i quady
- ☐ Inne Motoryzacja

NIERUCHOMOŚCI
- ☐ Domy
- ☐ Mieszkania
- ☐ Lokale
- ☐ Działki

DOM I OGRÓD
- ☐ AGD/RTV
- ☐ Meble
- ☐ Ogród
- ☐ Pozostałe

- ☐ **MATRYMONIALNE**
- ☐ **TURYSTYKA**
- ☐ **SPRZEDAM INNE**
- ☐ **KUPIĘ INNE**
- ☐ **RÓŻNE**

ROLNICTWO
- ☐ Maszyny
- ☐ Zwierzęta
- ☐ Inne

PRACA
- ☐ Dam pracę
- ☐ Szukam pracy

- ☐ **BUDOWLANE**
- ☐ **ZDROWIE I URODA**

treść (maksymalnie do 50 znaków)

cena: **telefon:**

Dane ogłoszeniodawcy (do wiadomości redakcji)

imię i nazwisko: .....

adres i telefon: .....

1 KUPON = 1 EMISJA

Wszystkie ogłoszenia znajdziesz na stronie wwwsupertydzien.pl

eprasa.pl 83b3f0b7cd

TV super tydzień chełmski PROGRAM

Program telewizyjny 29.05 – 4.06.2023

Dziewczyna warta grzechu

TVP 2, sobota 3.06 godz. 22.00

Reżyser teatralny, Arnold (Owen Wilson), przybywa do Nowego Jorku, żeby wystawić tam swoją najnowszą sztukę. Umila sobie pobyt w mieście, korzystając z usług pięknej damy do towarzystwa, Izzy (Imogen Poots). Po wspólnie spędzonej nocy zachwycony mężczyzna składa jej nieoczekiwaną propozycję - podaruje Izzy dużą sumę pieniędzy, dzięki której będzie ona mogła spełnić marzenia, jeśli porzuci dotychczasowe zajęcie. Zachwycona dziewczyna przystaje na ten układ i od razu przystępuje do realizacji swojego planu zostania aktorką. Pierwsze przesłuchanie, na które się udaje, to casting do przedstawienia reżyserowanego przez Arnolda. Główną rolę gra w nim jego żona. Sprawa komplikuje się jeszcze bardziej, gdy Izzy otrzymuje wymarzony angaż.

Dwa tygodnie na miłość

TVN, sobota 3.06, godz. 20.00

Młoda prawniczka Lucy Kelson zajmuje się walką z korporacjami, które z chęci zysku wyburzają zabytkowe budynki. Swoje działania wymierza przeciwko firmie George'a Wade'a. Przystojny i bogaty potentat nieruchomości jest pod wrażeniem wiedzy i determinacji Lucy. Używa więc podstępu, by zatrudnić ją na stanowisku doradcy w swojej firmie. Wyjątkowa inteligencja, umiejętności i dyspozycyjność dziewczyny sprawiają, że wkrótce George nie może się bez niej obejść. Ona jednak już po miesiącu jest przemęczona podejmowaniem za szefa decyzji nawet w najprostszych sprawach. Czuje się wykorzystywana. Postanawia więc odejść. George nie chce jednak przyjąć wymówienia i piętrzy trudności. Zdesperowana Lucy znajduje swoją następczynię, która wydaje się idealną kandydatką na asystentkę i dziewczynę Wade'a. Gdy jednak do zerwania umowy pozostają dwa tygodnie, oboje uświadamiają sobie, że łączy ich coś więcej niż układ służbowy.

Anglik, który mnie kochał

TVP 1, niedziela 4.06, godz. 21.20

Richard (w tej roli Pierce Brosnan) to profesor literatury uniwersytetu Cambrige, starzejący się, ale wciąż bardzo przystojny i atrakcyjny w oczach kobiet. Richard doświadcza samych przyjemności i radości, to jego najważniejszy cel, bowiem z życia czerpie tylko to, co najlepsze. Jest stale otoczony wianuszkiem pięknych i młodych przyjaciółek, które zmienia nader często. Kiedy jednak nawiązuje gorący romans ze 21 - letnią studentką z Los Angeles, Kate, postanawia porzucić Cambridge, wyjechać z nią do Kalifornii, ożenić się i cieszyć beztroskim życiem w ogromnej posiadłości, którą podarował im ojciec dziewczyny. Pewnego dnia pojawia się jednak na jego drodze niezwykła kobieta, Olivia (Salma Hayek)...

Tajemnice Joan

TVP 2, niedziela 4.06, godz. 23.15

Londyn, 2000 rok. Joan Stanley (Judi Dench) wiedzie spokojne, uporządkowane życie. Niespodziewanie w mieszkaniu staruszki zjawiają się funkcjonariusze MI5. Okazuje się, że wysunięto wobec niej oskarżenia o szpiegowanie dla ZSRR. Kobieta musi wrócić pamięcią do przeszłości. Podczas studiów na Cambridge będąc młodą dziewczyną (Sophie Cookson), poznaje Leo (Tom Hughes). Właśnie wtedy po raz pierwszy styka się z komunizmem i staje przed niełatwymi wyborami. Film na podstawie książki Jennie Rooney o tym samym tytule, opartej z kolei na prawdziwej historii Melity Norwood. Brytyjce zarzucano trzydziestoletnią współpracę z NKWD i KGB.

Jesteśmy przyjaciółmi

TVN, niedziela 4.06, godz. 23.40

DJ Cole to młody chłopak z Hollywood, który szuka swojego miejsca w życiu. Czas spędza głównie w gronie znajomych, włócząc się z nimi po mieście. Wieczorami pracuje nad muzyką, która jak mu się wydaje, podbije kiedyś świat. Pewnego dnia poznaje Jamesa, znanego DJ-a, który jest zafascynowany talentem Cole'a. James postanawia pomóc młodszemu koledze w karierze. Dla Cole'a rozpoczyna się najlepszy czas w życiu. Razem z Jamesem i jego piękną dziewczyną Sophie tworzą trójkę nierozłącznych przyjaciół. Wszystko wydaje się układać pomyślnie, gdyby nie uczucie rodzące się między Colem a Sophie.

© www.telepress24.com ✉telepress24@gmail.com

TVP 1

7.00 Transmisja Mszy Świętej
7.30 Studio Raban – magazyn
8.00 Wiadomości, Pogoda
8.10 Kwadrans polityczny
8.25 Informacje kulturalne
8.40 Ranczo s.VII (80) – serial
9.40 Komisarz Alex (218) – serial
10.40 Ojciec Mateusz (116) – serial
11.30 Leśniczówka (724) – serial
12.00 Wiadomości
12.10 Agrobiznes
12.40 Magazyn Rolniczy
12.55 Wodopój. – Afrykańska oaza zwierząt
14.00 Wspaniałe stulecie (268) – serial
15.00 Wiadomości, Pogoda
15.20 Alarm! – magazyn
15.35 Gra słów. Krzyżówka – /642/
16.05 Dziedzictwo (38) – serial
17.00 Teleexpress, Pogoda
17.20 Jaka to melodia?
17.55 Klan (4170) – telenowela
18.25 Leśniczówka (725) – serial
19.00 Jeden z dziesięciu – teleturniej
19.30 Wiadomości, Pogoda, Sport
20.15 Alarm! – magazyn
20.30 Korona królów. Jagiellonowie (63) – telenowela
21.05 HIT Teatr Telewizji – W małym dworku – spektakl teatralny, reż. Jan Englert, wyk. Jan Englert, Beata Ścibakówna, Michalina Łabacz, Paulina Szostak, Przemysław Stippa, Agata Różycka, Jan Frycz
22.30 Rosyjski akcent w Izraelu
23.35 Balans bieli – magazyn
0.20 Benny Hill – to, co najlepsze – komedia, Wielka Brytania
1.55 W. E. Królewski romans – film obyczajowy, USA
4.00 Jaka to melodia?

TVP 2

5.00 Na sygnale (358) – serial
5.30 M jak miłość (1619) – serial
6.20 Klasztorne smaki według Remigiusza Rączki
6.55 Rodzinka.pl (157) – serial
7.30 Pytanie na śniadanie
10.35 Panorama
10.45 Pytanie na śniadanie
11.15 Okrasa łamie przepisy
11.50 Barwy szczęścia (2825) – serial
12.30 Koło fortuny – teleturniej
13.15 Akacjowa 38 (99) – serial
14.05 Va Banque (149) – teleturniej
14.35 Na sygnale (435) – serial
15.10 Wydział kryminalny Kitzbühel (154) – serial
15.50 Przepis dnia
16.00 Koło fortuny – teleturniej
16.35 Familiada (2457) – teleturniej
17.15 Serial fabularny
18.00 Panorama
18.20 Va Banque (150) – teleturniej
18.45 Akacjowa 38 (100) – serial
19.30 Barwy szczęścia (2825) – serial
20.00 Przepis dnia
20.10 Barwy szczęścia (2826) – serial
20.45 Kulisy serialu
20.55 M jak miłość (1735) – serial
21.55 Na sygnale (464) – serial
22.35 La Bandida (42) – serial
23.35 HIT Midsommar. W biały dzień. – dramat, USA, reż. Ari Aster, wyk. Florence Pugh, Jack Reynor, Will Poulter
2.10 O mnie się nie martw s.XI (13) – serial
3.10 Mroczne wody – dramat, USA, reż. Todd Haynes, wyk. Mark Ruffalo, Anne Hathaway, Tim Robbins, Bill Pullman
5.20 Zakończenie programu

POLSAT

6.00 Nowy dzień z Polsat News
8.40 Malanowski i Partnerzy
9.40 Sekrety rodziny
10.40 Dlaczego ja?
11.40 Gliniarze
12.50 Wydarzenia
13.20 Interwencja
13.40 Trudne sprawy
14.40 Dlaczego ja?
15.50 Wydarzenia, Pogoda
16.15 Interwencja
16.30 Na ratunek 112
17.00 Gliniarze
18.00 Pierwsza miłość
18.50 Wydarzenia, Sport, Pogoda
19.25 Gość Wydarzeń

20.05 HIT Mega Hit – Najmro. Kocha, kradnie, szanuje – komedia, Polska, 2019, reż. Mateusz Rakowicz, wyk. Andrzej Andrzejewski, Olga Bołądź, Sandra Drzymalska, Jakub Gierszał, Dorota Kolak, Dawid Ogrodnik, Masza Wągrocka
22.10 Warcraft: Początek – film fantasy, Chiny, USA, Kanada, Japonia, 2016, reż. Duncan Jones, wyk. Paula Patton, Dominic Cooper, Toby Kebbell
1.00 Wydział zabójstw, Hollywood – komedia sensacyjna, USA, 2003, reż. Ron Shelton, wyk. Harrison Ford, Josh Hartnett, Lena Olin, Bruce Greenwood

TVN

5.50 Uwaga!
6.05 Ukryta prawda
7.00 Kuchenne rewolucje – program kulinarno - rozrywkowy
8.00 Dzień Dobry TVN – magazyn
11.30 Ukryta prawda
12.35 Kuchenne rewolucje – program kulinarno - rozrywkowy
13.40 Szpital – program obyczajowy
14.45 Ukryta prawda
15.50 Kuchenne rewolucje – program kulinarno - rozrywkowy
16.55 Tajemnice miłości
17.55 Ukryta prawda
19.00 Fakty, Sport, Pogoda
19.40 Kroniki Roland Garros
19.55 Uwaga!
20.10 Doradca smaku
20.15 Na Wspólnej – serial
20.55 Milionerzy
21.35 Skazana – serial

22.45 HIT Miasto złodziei – film sensacyjny, USA 2010, reż. Ben Affleck, wyk. Ben Affleck, Rebecca Hall, Jon Hamm, Jeremy Renner, Blake Lively, Pete Postlethwaite
1.15 Co za tydzień
2.00 Na granicy światów – serial
3.00 Szpital – program obyczajowy
4.00 Uwaga!
4.20 Zamieszkać na plaży
4.50 Recepta na stary dom

PONIEDZIAŁEK, 29.05

TVN 7

5.00 Szkoła – program obyczajowy
6.55 Papiery na szczęście – serial
7.55 Ukryta prawda
11.00 Idealna niania
11.45 Zagadki losu
12.45 Szpital – program obyczajowy
13.45 Sąd rodzinny
14.45 Tajemnice miłości
15.50 Ukryta prawda
16.50 Zagadki losu
17.55 Ten moment
18.30 Papiery na szczęście – serial
19.00 Ukryta prawda
20.00 HIT Dusza towarzystwa – komedia, USA 2018, reż. Ben Falcone, wyk. Melissa McCarthy, Gillian Jacobs, Julie Bowen, Debby Ryan, Christina Aguilera
22.25 Lepiej późno niż później – komedia, USA 2003, reż. Nancy Meyers, wyk. Jack Nicholson, Diane Keaton, Keanu Reeves, Amanda Peet
0.55 Godzina zemsty – film sensacyjny, USA 1999, reż. Brian Helgeland, wyk. Mel Gibson, Gregg Henry, Maria Bell
3.05 Mój sąsiad morderca
4.05 Mój sąsiad morderca

PULS

6.00 Kobra – oddział specjalny – serial
8.00 Lombard: Życie pod zastaw
9.00 Rodzinny interes – serial
10.00 Lombard: Życie pod zastaw
11.00 Zaklinaczka duchów – serial
13.00 Lekarze na start – serial
14.00 Lombard: Życie pod zastaw
16.00 Rodzinny interes – serial
17.00 Lekarze na start – serial
18.00 Lombard: Życie pod zastaw
20.00 HIT Terminator: Genisys – film sci - fi, USA 2015, reż. Alan Taylor, wyk. Arnold Schwarzenegger, Dayo Okeniyi, Emilia Clarke, Jai Courtney, Jason Clarke, J.K. Simmons, Matt Smith
22.20 Mad Max: Na drodze gniewu – film sci - fi, Australia, RPA, USA 2015, reż. George Miller, wyk. Charlize Theron, Hugh Keays - Byrne, Nicholas Hoult, Rosie Huntington - Whiteley, Tom Hardy, Zoë Kravitz
0.55 Dzielnica strachu – serial
2.00 Lombard: Życie pod zastaw
3.00 Taki jest świat
4.00 Menu na miarę
5.00 Rodzinny interes – serial

TRWAM

12.00 Anioł Pański **12.03** Informacje dnia **12.20** Mladifest 2017. 28. Festiwal Młodych w Medjugorje **12.45** Rezurekcja **13.30** Msza święta **14.20** Muzyczne chwile **14.30** Rodzina Połanieckich **15.50** Ma się rozumieć **16.00** Informacje dnia **16.10** Sanktuaria polskie **16.30** Porady Medyczne Bonifratrów **16.55** Spotkania z lasem **17.05** Świadkowie **17.30** Spotkanie Rodziny Radia Maryja **20.00** Informacje dnia **20.20** Różaniec **20.50** Myśląc Ojczyzna **21.00** Apel Jasnogórski **21.20** Informacje dnia **21.40** Polski Punkt Widzenia **22.00** Z wędką nad wodę **22.30** Święty Józef, w imieniu Ojca **23.25** Muzyczne chwile **23.35** Duszpasterz

SUPER POLSAT

6.00 Plecak Olliego **7.00** Koralowy obóz **8.05** Hell's Kitchen - Piekielna Kuchnia **10.00** Wydarzenia 24 **10.30** Nasz nowy dom **11.30** 48h. Zaginieni **12.30** Świat według Kiepskich **14.15** Hell's Kitchen - Piekielna Kuchnia **15.50** Wydarzenia **16.10** Więcej wydarzeń **16.20** Gość Wydarzeń 24 **16.55** Nasz nowy dom **19.00** Świat według Kiepskich **20.05** Górale **20.35** Górale **21.00** Aniołki Charliego - komedia sensacyjna **23.25** Rok pierwszy - komedia przygodowa **1.45** Kabaretowa Ekstraklasa **2.00** Tatuśkowie **3.00** Tatuśkowie **4.00** Nasz nowy dom **5.00** Na ratunek 112 **5.30** Świat według Kiepskich

TVP SPORT

6.10 Kolarstwo - Orlen Wyścig Narodów - etap 5. **6.50** Kajakarstwo - PŚ, Poznań - Dzień 2 **8.35** Piłka nozna - PKO Ekstraklasa, 34.kolejka - **10.50** Hokej na lodzie - MŚ Elity. Finał **13.05** Wioślarstwo - ME, Bled - Finały **15.30** Koszykówka mężczyzn - 3x3 - Silesia City Tour **17.30** Tour de Pologne - kroniki (9) **17.40** Piłka nozna - Fogo Futsal Ekstraklasa, Finał play - off. **19.30** GOL - felieton **20.30** Piłka nozna - Gala Ekstraklasy **22.05** Sportowy Wieczór **22.45** Piłka nozna - Fogo Futsal Ekstraklasa, Finał play - off. 0.50 Piłka nozna - PKO Ekstraklasa, 34.kolejka **2.55** GOL **3.55** Piłka nozna - Gala Ekstraklasy

TTV

5.15 Detektywi. Na zlecenie **6.00** Express **6.15** Królowe życia - serial **6.55** Ukryta prawda **7.55** Szpital - program obyczajowy **8.55** Szpital - program obyczajowy **9.55** Gogglebox. Przed telewizorem **11.00** Królowe życia - serial **12.00** Królowe życia - serial **12.40** Ukryta prawda **14.40** Damy i wieśniaczki. Ukraina **15.45** Express **16.05** DeFacto **16.35** Gogglebox. Przed telewizorem **17.45** Express **18.05** Usterka **18.40** Złomowisko PL - program rozrywkowy **19.45** Express **20.05** Życie na kredycie **20.40** Damy i wieśniaczki. PL **21.45** Express **22.00** Gogglebox. Przed telewizorem **0.05** Zakup w ciemno

STOPKLATKA

11.50 Przygody Merlina - serial **12.50** Katastrofy w przestworzach **14.50** Asteroida: Wielkie uderzenie - film katastroficzny **16.45** Czterej pancerni i pies cz. 6 - serial **18.00** Wojny magazynowe **19.00** Łowcy okazji **20.00** Pocałunek śmierci - film kryminalny **22.00** Regulamin zabijania - thriller

TV 4

11.50 Policjantki i Policjanci **12.55** Detektywi w akcji **13.55** STOP Drogówka **15.55** Policjantki i Policjanci **17.00** Łowcy Skarbów **19.00** Policjantki i Policjanci **20.00** Sprawiedliwi - Wydział Kryminalny **21.00** Farma **22.00** Bez litości: Zabójcza sprawiedliwość - film sensacyjny **23.55** Tropiciel - film przygodowy

TV6

6.00 Detektywi w akcji **7.00** Medicopter 117 **8.00** Medicopter 117 **9.05** Słoneczny patrol **11.00** Galileo **12.05** Miodowe lata **14.00** Policjantki i Policjanci **16.05** Hawaje 5 - 0 **18.05** Miodowe lata **20.00** Galileo **21.00** CSI: Kryminalne zagadki Nowego Jorku **23.00** Sprawiedliwi - Wydział Kryminalny

eprasa.pl 83b3f0b7cd

WTOREK, 30.05

TVP 1

7.00 Transmisja Mszy Świętej
7.30 Kościół z bliska
8.00 Wiadomości, Pogoda
8.10 Kwadrans polityczny
8.25 Informacje kulturalne
8.40 Ranczo s.VII (81) - serial
9.40 Komisarz Alex (219) - serial
10.40 Ojciec Mateusz (117) - serial
11.30 Leśniczówka (725) - serial
12.00 Wiadomości
12.10 Agrobiznes
12.35 Magazyn Rolniczy
12.50 Zwierzęta (4) - Żółwie
14.00 Wspaniałe stulecie (269) - serial
15.00 Wiadomości, Pogoda
15.20 Alarm! - magazyn
15.35 Gra słów. Krzyżówka - /643/
16.05 Dziedzictwo (39) - serial
17.00 Teleexpress
17.15 Pogoda
17.20 Jaka to melodia?
17.55 Klan (4171) - telenowela
18.25 Leśniczówka (726) - serial
19.00 Jeden z dziesięciu - teleturniej
19.30 Wiadomości, Pogoda, Sport
20.15 Alarm! - magazyn
20.30 Korona królów. Jagiellonowie (64) - telenowela
21.05 Reset (1) - film dok.
22.20 Poznań 56 - dramat, reż. Filip Bajon, wyk. Daniel Olbrychski, Jerzy Radziwiłowicz, Piotr Prońko, Marta Stanisławska, Mariusz Puchlowski, Bogdan Kupisiewicz, Jan Nowick HIT
0.20 Resortowe Dzieci
0.50 Ocaleni - reality show
1.55 Magazyn śledczy
2.30 Bezlitosny - film fabularny, Kanada, Tajlandia, USA
4.05 Magazyn kryminalny 997
4.45 Zakończenie dnia

TVP 2

5.35 M jak miłość (1620) - serial
6.25 Przygoda - wyzwanie - braterstwo - reportaż
6.55 Rodzinka.pl (158) - serial
7.30 Pytanie na śniadanie
11.15 Weterynarze z sercem
11.50 Barwy szczęścia (2826) - serial
12.30 Koło fortuny - teleturniej
13.15 Akacjowa 38 (100) - serial
14.05 Va Banque (150) - teleturniej
14.35 Na sygnale (436) - Trzeba wiedzieć, kiedy się zatrzymać - serial
15.10 Wydział kryminalny Kitzbühel (155) - serial
15.50 Przepis dnia
16.00 Koło fortuny - teleturniej
16.35 Familiada (2462) - teleturniej
17.15 Serial fabularny
18.00 Panorama
18.20 Va Banque (151) - teleturniej
18.45 Akacjowa 38 (101) - serial
19.30 Barwy szczęścia (2826) - serial
20.00 Przepis dnia
20.10 Barwy szczęścia (2827) - serial
20.45 Kulisy serialu
20.55 M jak miłość (1736) - serial
21.55 Na sygnale (465) - serial
22.35 La Bandida (43) - serial
1.15 Wszystko dla mojej matki - dramat, reż. Małgorzata Imielska, wyk. Zofia Domalik, Maria Sobocińska, Malwina Laska, Magdalena Celmer, Helena Englert, Joanna Połeć, Zuzanna Puławska, Alicja Czerniewicz, Edyta Januszewska, Halina Rasiakówka HIT
3.10 Tęsknota za Wschodem - film dok.
4.15 Rodzinka.pl - serial
4.50 Zakończenie programu

TVN 7

5.00 Szkoła - program obyczajowy
6.55 Szpital - program obyczajowy
7.55 Ukryta prawda
11.00 Idealna niania
11.45 Zagadki losu
12.45 Szpital - program obyczajowy
13.45 Sąd rodzinny
14.45 Tajemnice miłości
15.50 Ukryta prawda
16.50 Zagadki losu
17.55 Ten moment
18.30 Papiery na szczęście - serial
19.00 Ukryta prawda
20.00 Kobieta sukcesu - komedia romantyczna, Polska 2018, reż. Robert Wichrowski, wyk. Agnieszka Więdłocha, Mikołaj Roznerski, Bartosz Gelner, Julia Wieniawa, Paulina Gałązka, Małgorzata Foremniak, Tomasz Karolak HIT
22.20 Wzgórze krwi - horror, USA, Kanada 2015, reż. Guillermo Del Toro, wyk. Mia Wasikowska, Jessica Chastain, Tom Hiddleston, Charlie Hunnam
0.45 Nico. Ponad prawem - film sensacyjny, USA 1988
2.50 Mój sąsiad morderca

PULS

6.00 Kobra - oddział specjalny - serial
8.00 Lombard: Życie pod zastaw
9.00 Rodzinny interes - serial
10.00 Lombard: Życie pod zastaw
11.00 Zaklinaczka duchów - serial
13.00 Lekarze na start - serial
14.00 Lombard: Życie pod zastaw
16.00 Rodzinny interes - serial
17.00 Lekarze na start - serial
18.00 Lombard: Życie pod zastaw
20.00 Ja, Frankenstein - film fantasy, USA, Australia 2014, reż. Stuart Beattie, wyk. Aaron Eckhart, Bill Nighy, MIranda Otto, Yvonne Strahovski HIT
21.50 Herkules - film przygodowy, USA 2014, reż. Brett Ratner, wyk. Dwayne Johnson, Ian McShane, Recce Ritchie, Rufus Sewell
23.50 Dzielnica strachu - serial
0.50 Lombard: Życie pod zastaw
1.45 Na jedwabnym szlaku
2.25 Menu na miarę
2.55 Na jedwabnym szlaku
3.35 Na jedwabnym szlaku
4.00 Menu na miarę
5.00 Rodzinny interes - serial

POLSAT

6.00 Nowy dzień z Polsat News
8.40 Malanowski i Partnerzy
9.40 Sekrety rodziny
10.40 Dlaczego ja?
11.40 Gliniarze
12.50 Wydarzenia
13.20 Interwencja
13.40 Trudne sprawy
14.40 Dlaczego ja?
15.50 Wydarzenia, Pogoda
16.15 Interwencja
16.30 Na ratunek 112
17.00 Gliniarze
18.00 Pierwsza miłość
18.50 Wydarzenia, Sport, Pogoda
19.25 Gość Wydarzeń

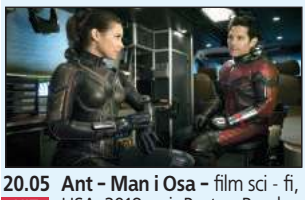

20.05 Ant - Man i Osa - film sci - fi, USA, 2018, reż. Peyton Reed, wyk. Rudd Paul, Evangeline Lilly, Walton Goggins, Bobby Cannavale HIT
22.40 Zasady walki - dramat sensacyjny, USA, Kanada, 2000, reż. Christian Duguay, wyk. Wesley Snipes, Anne Archer, Donald Sutherland, Michael Biehn
1.10 S.W.A.T.: Miasto w ogniu - film sensacyjny, USA, 2011, reż. Benny Boom, wyk. Gabriel Macht, Robert Patrick, Carly Pope, Giancarlo Esposito
3.05 Nasz nowy dom
4.05 Zjedz Alaskę
4.40 Disco Gramy

TVN

5.50 Uwaga!
6.05 Ukryta prawda
7.00 Doradca smaku
7.05 Kuchenne rewolucje - program kulinarno - rozrywkowy
8.00 Dzień Dobry TVN - magazyn
11.30 Ukryta prawda
12.35 Kuchenne rewolucje - program kulinarno - rozrywkowy
13.40 Szpital - program obyczajowy
14.45 Ukryta prawda
15.50 Kuchenne rewolucje - program kulinarno - rozrywkowy
16.55 Tajemnice miłości
17.55 Ukryta prawda
19.00 Fakty, Sport, Pogoda
19.40 Kroniki Roland Garros
19.55 Uwaga!
20.10 Doradca smaku
20.15 Na Wspólnej - serial
20.55 Milionerzy

21.35 Ścigany - film sensacyjny, USA 1993, reż. Andrew Davis, wyk. Harrison Ford, Tommy Lee Jones, Jeroen Krabbe, Sela Ward, Joe Pantoliano, Julianne Moore HIT
0.10 Kuba Wojewódzki
1.15 Skazana - serial
2.20 Uprowadzona - serial
3.20 Szpital - program obyczajowy
4.20 Uwaga!
4.40 Zamieszkać na plaży
5.05 Recepta na stary dom

TRWAM

16.40 Zdrowie z Bożej Apteki **16.55** Filmowe życiorysy. Biegnę całym swoim sercem **17.10** Prosto o gospodarce **17.30** Zostań Żołnierzem RP **17.45** Muzyczne chwile **17.55** Poczet Wielkich Polaków **18.00** Anioł Pański **18.05** Informacje dnia **18.15** Ze szkolnej ławki **19.25** Święty na każdy dzień **19.30** Każdy maluch to potrafi **19.45** Modlitwa z telefonicznym udziałem dzieci **20.00** Informacje dnia **20.20** Różaniec **20.50** Myśląc Ojczyzna **21.00** Apel Jasnogórski **21.20** Informacje dnia **21.40** Polski Punkt Widzenia **22.00** Tajemnica Enigmy **22.40** Nie bójmy się mówić o raku **23.00** Wędrówka serca

SUPER POLSAT

6.00 Plecak Olliego **7.00** Koralowy obóz **8.05** Hell's Kitchen - Piekielna Kuchnia **9.50** SuperLudzie Extra **10.00** Wydarzenia 24 **10.30** Nasz nowy dom **11.30** 48h. Zaginieni **12.30** Świat według Kiepskich **14.15** Hell's Kitchen - Piekielna Kuchnia **15.50** Wydarzenia **16.10** Więcej wydarzeń **16.20** Gość Wydarzeń 24 **16.55** Nasz nowy dom **19.00** Świat według Kiepskich **20.05** Rolnicy - Tak się żyje u nas na wsi **20.35** Rolnicy - Tak się żyje u nas na wsi **21.05** Faceci w czerni 2 - komedia sci - fi **22.55** Brzydka prawda - komedia romantyczna **1.00** Polacy za granicą **2.00** Tatuśkowie **4.00** Nasz nowy dom

TVP SPORT

6.15 Boks - Memoriał Feliksa Stamma, Pułtusk **8.45** Piłka nozna - e - Winner 2.liga, 33 kolejka **10.50** Boks - Megafights Gala Bokserska. Calzaghe vs Roy Jones **12.00** Transmisja **13.00** Boks - Gala w Stockton, Kalifornia - walka. J. Alimkhanuly - S. Butler **16.20** Piłka nozna - ME do lat 17 mężczyzn, Węgry **18.30** Siatkówka kobiet - Liga Narodów, Antalya. Polska - Kanada **18.50** Siatkówka kobiet - Liga Narodów, Antalya. Polska - Kanada **21.25** Retransmisja **22.15** Sportowy Wieczór **22.55** Piłka nozna - MŚ do lat 20 mężczyzn, 1 finału **1.10** Piłka nozna - Mistrzostwa Europy do lat 17 mężczyzn, Węgry

TTV

5.15 Detektywi. Na zlecenie **6.00** Express **6.15** Królowe życia - serial **6.55** Ukryta prawda **7.55** Szpital - program obyczajowy **8.55** Szpital - program obyczajowy **9.55** Gogglebox. Przed telewizorem **11.00** Królowe życia - serial **12.00** Królowe życia - serial **12.40** Ukryta prawda **14.40** Damy i wieśniaczki. Ukraina **15.45** Express **16.05** DeFacto **16.35** Gogglebox. Przed telewizorem **17.45** Express **18.05** Usterka **18.40** Złomowisko PL - program rozrywkowy **19.45** Express **20.05** Życie na kredycie **20.40** Damy i wieśniaczki. PL **21.45** Express **22.00** Zakup w ciemno **0.05** Orzeł czy Reszka **1.05** Nic do ukrycia

STOPKLATKA

11.50 Przygody Merlina - serial **12.50** Katastrofy w przestworzach **15.00** Fala uderzeniowa: Odliczanie ku tragedii - film sci - fi **16.55** Czterej pancerni i pies cz. 7 - serial **18.00** Wojny magazynowe **19.00** Łowcy okazji **20.00** Skazany na bluesa - dramat biograficzny **22.05** Więzień Brubaker - dramat

TV 4

9.50 Łowcy Skarbów **10.50** Hardkorowy lombard **11.50** Policjantki i Policjanci **12.55** Detektywi w akcji **13.55** STOP Drogówka **15.55** Policjantki i Policjanci **17.00** Łowcy Skarbów **19.00** Policjantki i Policjanci **20.00** Sprawiedliwi - Wydział Kryminalny **21.00** Farma **22.00** Krwawy biznes - film sensacyjny

TV6

6.00 Detektywi w akcji **7.00** Medicopter 117 **9.05** Słoneczny patrol **11.00** Galileo **12.05** Miodowe lata **14.00** Policjantki i Policjanci **16.05** Hawaje 5 - 0 **18.05** Miodowe lata **20.00** Galileo **21.00** Agenci NCIS: Los Angeles **23.00** Sprawiedliwi - Wydział Kryminalny **0.00** Sprawiedliwi - Wydział Kryminalny

ŚRODA, 31.05

TVP 1

7.00 Transmisja Mszy Świętej
7.30 Rodzinny ekspres
8.00 Wiadomości, Pogoda
8.10 Kwadrans polityczny
8.25 Informacje kulturalne
8.40 Ranczo s.VII (82) - serial
9.40 Komisarz Alex (220) - serial
10.40 Ojciec Mateusz (118) - serial
11.25 Korona królów. Jagiellonowie (3) - telenowela
12.00 Wiadomości
12.10 Agrobiznes
12.35 Rok w ogrodzie Extra
12.50 Zwierzęta (5) - Krokodyle
14.00 Wspaniałe stulecie (270) - serial
15.00 Wiadomości, Pogoda
15.20 Alarm! - magazyn
15.35 Gra słów. Krzyżówka - /644/
16.05 Dziedzictwo (40) - serial
17.00 Teleexpress, Pogoda
17.20 Jaka to melodia?
18.00 Ranczo s.I (3) - Ksiądz z inicjatywą - serial
19.00 Jeden z dziesięciu - teleturniej
19.30 Wiadomości, Pogoda, Sport
20.15 Alarm! - magazyn
20.30 Korona królów. Jagiellonowie (65) - telenowela
21.05 Wielki Test o Koperniku
22.35 Szczęśliwy - film dok.
23.40 Bezlitosny - film fabularny, Kanada, Tajlandia, USA, reż. Ekachai Uekrongtham, wyk. Dolph Lundgren, Ron Perlman, Tony Jaa, Peter Weller HIT
1.25 Ines, pani mej duszy (6) - serial
2.30 Ines, pani mej duszy (7) - serial
3.20 wojsko - polskie.pl (21)
3.50 Notacje - Stanisława Imiołek. Dym śmierci - cykl dok.
4.05 Zakończenie dnia

TVP 2

5.00 Na sygnale (359) - Benio i Czarek - serial
5.30 M jak miłość (1621) - serial
6.25 Pożyteczni.pl - magazyn
6.55 Rodzinka.pl (159) - Ból głowy - serial
7.30 Pytanie na śniadanie
10.35 Panorama
10.45 Pytanie na śniadanie
11.15 Zakochaj się w Polsce (275) - Świdnik - magazyn
11.50 Barwy szczęścia (2765) - serial
12.30 Koło fortuny - teleturniej
13.15 Akacjowa 38 (101) - serial
14.05 Va Banque (151) - teleturniej
14.35 Na sygnale (437) - Zespół Złamanego Serca - serial
15.10 Wydział kryminalny Kitzbühel (156) - Za jednym zamachem - serial
15.50 Przepis dnia
16.00 Koło fortuny - teleturniej
16.35 Familiada (2463) - teleturniej
17.15 Zakazany owoc (228) - serial
18.00 Panorama
18.20 Va Banque (152) - teleturniej
18.45 Akacjowa 38 (102) - serial
19.30 Na sygnale (399) - Goło i niewesoło - serial
20.00 Przepis dnia
20.10 Na sygnale (400) - Powrót do domu - serial
20.45 Rozstanie po włosku - film obyczajowy, Niemcy, wyk. Julia Brendler, Stephan Luca, Bettina Zimmermann HIT
22.30 La Bandida (44) - serial
1.15 Syn s.II (11) - serial
2.10 Dom z drzazg - film dok.
3.55 Echo serca s.II (23) - serial
4.45 Zakończenie dnia

TVN 7

5.00 Szkoła - program obyczajowy
6.55 Szpital - program obyczajowy
7.55 Ukryta prawda
11.00 Idealna niania
11.45 Zagadki losu
12.45 Szpital - program obyczajowy
13.45 Sąd rodzinny
14.45 Tajemnice miłości
15.50 Ukryta prawda
16.50 Zagadki losu
17.55 Opowieści małżeńskie
19.00 Ukryta prawda
20.00 Wataha - miniserial
21.15 Wataha - miniserial
22.30 Czas mroku - film obyczajowy, Wielka Brytania, USA 2017, reż. Joe Wright, wyk. Gary Oldman, Kristin Scott Thomas, Ben Mendelsohn, Lily James, Ronald Pickup HIT
0.55 Projekt Lazarus - horror, USA 2015, reż. David Gelb, wyk. Olivia Wilde, Mark Duplass, Evan Peters, Donald Glover
2.45 Wzgórze krwi - horror, USA, Kanada 2015, reż. Guillermo Del Toro, wyk. Mia Wasikowska, Jessica Chastain, Tom Hiddleston, Charlie Hunnam

PULS

6.00 Kobra - oddział specjalny - serial
8.00 Lombard: Życie pod zastaw
9.00 Rodzinny interes - serial
10.00 Lombard: Życie pod zastaw
11.00 Zaklinaczka duchów - serial
13.00 Lekarze na start - serial
14.00 Lombard: Życie pod zastaw
16.00 Rodzinny interes - serial
17.00 Lekarze na start - serial
18.00 Lombard: Życie pod zastaw
20.00 Plan lotu - thriller, USA 2005, reż. Robert Schwentke, wyk. Erika Christensen, Greta Scacchi, Jodie Foster, Peter Sarsgaard, Sean Bean HIT
22.00 Znaki - thriller, USA 2002, reż. M. Night Shyamalan, wyk. Abigail Breslin, Cherry Jones, Joaquin Phoenix, Mel Gibson, Rory Culkin
0.05 Dzielnica strachu - serial
1.00 Lombard: Życie pod zastaw
1.55 Na jedwabnym szlaku
2.35 Z archiwum policji
3.00 Taki jest świat
3.55 Na jedwabnym szlaku
4.35 Z archiwum policji
5.00 Rodzinny interes - serial

POLSAT

6.00 Nowy dzień z Polsat News
8.40 Malanowski i Partnerzy
9.40 Sekrety rodziny
10.40 Dlaczego ja?
11.40 Gliniarze
12.50 Wydarzenia
13.20 Interwencja
13.40 Trudne sprawy
14.40 Dlaczego ja?
15.50 Wydarzenia, Pogoda
16.15 Interwencja
16.30 Na ratunek 112
17.00 Gliniarze
18.00 Pierwsza miłość
18.50 Wydarzenia, Sport, Pogoda
19.25 Gość Wydarzeń

20.05 Duże dzieci - komedia, USA, 2010, reż. Dennis Dugan, wyk. Adam Sandler, David Spade, Rob Schneider, Kevin James HIT
22.15 Spadaj, tato - komedia, USA, 2012, reż. Sean Anders, wyk. Adam Sandler, Andy Samberg, Leighton Meester, Justin Weaver
0.50 Ant - Man i Osa - film sci - fi, USA, 2018, reż. Peyton Reed, wyk. Rudd Paul, Evangeline Lilly, Walton Goggins, Bobby Cannavale
3.25 Zjedz Alaskę
3.55 Kabaretowa Ekstraklasa
4.40 Disco Gramy

TVN

5.50 Uwaga!
6.05 Ukryta prawda
7.00 Doradca smaku
7.05 Kuchenne rewolucje
8.00 Dzień Dobry TVN - magazyn
11.30 Ukryta prawda
12.35 Kuchenne rewolucje
13.40 Szpital - program obyczajowy
14.45 Ukryta prawda
15.50 Kuchenne rewolucje
16.55 Tajemnice miłości
17.55 Ukryta prawda
19.00 Fakty, Sport, Pogoda
19.40 Kroniki Roland Garros
19.55 Uwaga!
20.10 Doradca smaku
20.15 Na Wspólnej - serial
20.55 Milionerzy

21.35 Geosztorm - film katastroficzny, USA 2017, reż. Dean Devlin, wyk. Gerard Butler, Jim Sturgess, Abbie Cornish, Alexandra Maria Lara, Daniel Wu, Andy Garcia, Ed Harris HIT
23.45 Obecność - horror, USA 2013, reż. James Wan, wyk. Vera Farmiga, Patrick Wilson, Lili Taylor, Ron Livingston, Shanley Caswell
2.10 Największe polskie katastrofy
3.10 Szpital - program obyczajowy
4.10 Uwaga!
4.30 Zamieszkać na plaży

TRWAM

14.20 Muzyczne chwile **14.30** Jan Ledóchowski. Część druga: katolik i polityka **15.00** Lasy bagienne **15.50** Ma się rozumieć **16.00** Informacje dnia **16.10** Na zdrowie **16.35** Bazylika Grobu Bożego w Jerozolimie **17.00** Po stronie prawdy **17.50** Muzyczne chwile **17.55** Poczet Wielkich Polaków **18.00** Anioł Pański **18.05** Informacje dnia **18.15** Rozmowy niedokończone **19.25** Święty na każdy dzień **19.30** Opowieści z Księgi Cnót **20.00** Informacje dnia **20.20** Różaniec **20.50** Myśląc Ojczyzna **21.00** Apel Jasnogórski **21.20** Informacje dnia **21.40** Polski Punkt Widzenia **22.00** Powołanie **23.20** Pragnienie Boga

SUPER POLSAT

6.00 SuperLudzie **6.30** Plecak Olliego **7.35** Koralowy obóz **8.30** Hell's Kitchen - Piekielna Kuchnia **10.00** Wydarzenia 24 **10.30** Nasz nowy dom **11.30** 48h. Zaginieni **12.30** Świat według Kiepskich **14.15** Hell's Kitchen - Piekielna Kuchnia **15.50** Wydarzenia **16.10** Więcej wydarzeń **16.20** Gość Wydarzeń 24 **16.55** Nasz nowy dom **17.55** Nasz nowy dom **19.00** Świat według Kiepskich **20.00** Doda. 12 kroków do miłości **21.00** Sekstaśma - komedia **23.00** Terminator: Ocalenie - thriller sci - fi **1.30** Świat według Kiepskich **2.00** Tatuśkowie **3.00** Tatuśkowie **4.00** Nasz nowy dom **5.00** Na ratunek 112

TVP SPORT

6.05 Wioślarstwo - Mistrzostwa Europy, Bled - Finały **8.35** Piłka nozna - Orlen Ekstraliga kobiet, 22. kolejka **10.40** Kamerą TVP Sport **11.20** Piłka nozna - MŚ do lat 20 mężczyzn, 1 finału. **13.25** GOL - felieton **16.20** Siatkówka kobiet - Liga Narodów, Antalya. Polska - Kanada **19.25** Piłka nozna - MŚ do lat 20 mężczyzn, 1 finału. **20.25** Transmisja **21.10** Piłka nozna - MŚ do lat 20 mężczyzn, 1 finału. **21.40** Kolarstwo - Orlen Wyścig Narodów - etap 5. **22.15** Sportowy Wieczór **22.55** Piłka nozna - MŚ do lat 20 mężczyzn, 1 finału **1.10** Boks - Memoriał Feliksa Stamma, Pułtusk - Finały **3.50** Boks - Megafights

TTV

5.15 Detektywi. Na zlecenie **6.00** Express **6.15** Królowe życia - serial **6.55** Ukryta prawda **7.55** Szpital - program obyczajowy **8.55** Szpital - program obyczajowy **9.55** Gogglebox. Przed telewizorem **11.00** Królowe życia - serial **12.00** Królowe życia - serial **12.40** Ukryta prawda **14.40** Damy i wieśniaczki. Ukraina **15.45** Express **16.05** DeFacto **16.35** Gogglebox. Przed telewizorem **17.45** Express **18.05** Usterka **18.40** Złomowisko PL - program rozrywkowy **19.45** Express **20.05** Życie na kredycie **20.40** Damy i wieśniaczki. PL **21.45** Express **22.00** Nic do zgłoszenia **23.05** Gogglebox. Przed telewizorem

STOPKLATKA

10.45 M.A.S.H. - serial **11.50** Przygody Merlina - serial **12.50** Katastrofy w przestworzach **15.00** Atak meteorytów - film katastroficzny **16.55** Czterej pancerni i pies - serial **18.00** Wojny magazynowe **19.00** Łowcy okazji **20.00** Witamy na Hawajach - komediodramat **22.05** Reakcja łańcuchowa - thriller

TV 4

9.50 Łowcy Skarbów **10.50** Hardkorowy lombard **11.50** Policjantki i Policjanci **12.55** Detektywi w akcji **13.55** STOP Drogówka **15.55** Policjantki i Policjanci **17.00** Łowcy Skarbów **19.00** Policjantki i Policjanci **20.00** Sprawiedliwi - Wydział Kryminalny **21.00** Farma **22.00** Diabeł - horro **23.45** Coś - horror sci - fi

TV6

7.00 Medicopter 117 **8.00** Medicopter 117 **9.05** Słoneczny patrol **11.00** Galileo **12.05** Miodowe lata **14.00** Policjantki i Policjanci **16.05** Hawaje 5 - 0 **18.05** Miodowe lata **20.00** Galileo **21.00** Agenci NCIS: Los Angeles **23.00** Sprawiedliwi - Wydział Kryminalny **0.00** Sprawiedliwi - Wydział Kryminalny

eprasa.pl 83b3f0b7cd

TVP 1

5.10 Dziedzictwo (40) - serial
6.00 Wspaniałe stulecie (270) - serial
7.00 Transmisja Mszy Świętej
7.30 Dobre historie - Czułość serca
8.00 Wiadomości, Pogoda
8.10 Kwadrans polityczny
8.25 Informacje kulturalne
8.40 Ranczo s.VII (83) - serial
9.40 Komisarz Alex (221) - serial
10.35 Ojciec Mateusz (119) - serial
11.25 Korona królów. Jagiellonowie (4) - telenowela
12.00 Wiadomości
12.10 Agrobiznes
12.35 To się opłaca - magazyn
12.50 Zwierzęta (6) - Słonie
14.00 Wspaniałe stulecie (271) - serial
15.00 Wiadomości, Pogoda
15.20 Alarm! - magazyn
15.35 Gra słów. Krzyżówka - /644/
16.05 Dziedzictwo (41) - serial
17.00 Teleexpress, Pogoda
17.20 Jaka to melodia?
18.00 Ranczo s.I (4) - Otrzeźwienie - serial
19.00 Jeden z dziesięciu - teleturniej
19.30 Wiadomości, Pogoda, Sport
20.15 Alarm! - magazyn
20.35 Ojciec Mateusz (381) - serial
21.30 Sprawa dla reportera
22.30 Magazyn śledczy
23.10 Magazyn kryminalny 997
0.00 Resortowe Dzieci
0.30 Tanie Dranie - Kłopotowski i Moroz komentują świat
1.10 Krucjata. Prawo serii (11) - serial
2.10 Ines, pani mej duszy (8) - serial
3.05 Ocaleni - reality show
4.05 Magazyn śledczy
4.35 Zakończenie dnia

TVP 2

5.00 Na sygnale (360) - serial
5.30 M jak miłość (1622) - serial
6.20 Smaki świata
6.55 Rodzinka.pl (160) - serial
7.30 Pytanie na śniadanie
11.15 Przyrodnik na tropie
11.50 Barwy szczęścia (2828) - serial
12.30 Koło fortuny - teleturniej
13.15 Akacjowa 38 (102) - serial
14.05 Va Banque (152) - teleturniej
14.35 Na sygnale (438) - Kwestia zaufania - serial
15.10 Wydział kryminalny Kitzbühel (157) - serial
15.50 Przepis dnia
16.00 Koło fortuny - teleturniej
16.35 Familiada - teleturniej
17.15 Zakazany owoc (229) - serial
18.00 Panorama
18.20 Va Banque (153) - teleturniej
18.45 Akacjowa 38 (103) - serial
19.30 Na sygnale (400) - Powrót do domu - serial
20.00 Przepis dnia
20.10 Na sygnale (401) - Zadyma - serial
20.45 Postaw na milion - teleturniej
21.45 La Bandida (45 - 46) - serial
23.45 Drapieżnik - thriller, USA, reż. Wai Keung Lau, wyk. Richard Gere, Claire Danes, KaDee Strickland, Ray Wise, Russell Sams, Avril Lavigne
1.40 Memento - film fabularny, USA, reż. Christopher Nolan, wyk. Guy Pearce, Joe Pantoliano, Carrie - Anne Moss
3.45 Trzy dni Kondora (14) - serial
4.40 Zakończenie dnia

POLSAT

6.00 Nowy dzień z Polsat News
8.40 Malanowski i Partnerzy
9.40 Sekrety rodziny
10.40 Dlaczego ja?
11.40 Gliniarze
12.50 Wydarzenia
13.20 Interwencja
13.40 Trudne sprawy
14.40 Dlaczego ja?
15.50 Wydarzenia, Pogoda
16.15 Interwencja
16.30 Na ratunek 112
17.00 Gliniarze
18.00 Pierwsza miłość
18.50 Wydarzenia, Sport, Pogoda
19.25 Gość Wydarzeń

20.05 Narzeczony na niby
HIT - komedia romantyczna, Polska, 2018, reż. Bartosz Prokopowicz, wyk. Julia Kamińska, Piotr Stramowski, Jan Szydłowski, Piotr Adamczyk
22.20 Rozmowy nocą - komedia romantyczna, Polska, 2008, reż. Maciej Żak, wyk. Marcin Dorociński, Roma Gąsiorowska, Magdalena Różczka, Weronika Książkiewicz
0.25 Wyznania Gejszy - dramat obyczajowy, USA, Japonia, Francja, 2005, reż. Rob Marshall, wyk. Suzuka Ohgo, Ziyi Zhang, Michelle Yeoh

TVN

5.50 Uwaga!
6.05 Ukryta prawda
7.00 Doradca smaku
7.05 Kuchenne rewolucje
8.00 Dzień Dobry TVN - magazyn
11.30 Ukryta prawda
12.36 Kuchenne rewolucje
13.40 Szpital - program obyczajowy
14.45 Ukryta prawda
15.50 Kuchenne rewolucje
16.55 Tajemnice miłości
17.55 Ukryta prawda
19.00 Fakty, Sport, Pogoda
19.40 Kroniki Roland Garros
19.55 Uwaga!
20.10 Doradca smaku
20.15 Na Wspólnej - serial
20.55 Milionerzy
22.10 Kuchenne rewolucje

23.15 Bokser - film obyczajowy, Polska
HIT 2011, reż. Tomasz Blachnicki, wyk. Anna Przybylska, Szymon Bobrowski, Krzysztof Kierszkowski, Marek Probosz, Katarzyna Maciąg, Emilia Stachurska
1.10 Kuloodporni - film sensacyjny, USA 1996, reż. Ernest R. Dickerson, wyk. Damon Wayans, Adam Sandler, James Caan, Jeep Swenson, James Farentino, Bill Nunn
3.00 Szpital - program obyczajowy
4.00 Uwaga!
4.20 Zamieszkać na plaży

SUPER POLSAT

6.00 SuperLudzie **6.30** Plecak Olliego **7.35** Koralowy obóz **8.30** Hell's Kitchen - Piekielna Kuchnia **10.00** Wydarzenia 24 **10.30** Nasz nowy dom **11.30** 48h. Zaginieni **12.30** Świat według Kiepskich **14.15** Hell's Kitchen - Piekielna Kuchnia **15.50** Wydarzenia **16.10** Więcej wydarzeń **16.20** Gość Wydarzeń 24 **16.55** Nasz nowy dom **17.55** Nasz nowy dom **19.00** Świat według Kiepskich **20.00** Łowcy nagród **21.00** Salt - thriller **23.05** Elizjum - dramat sci - fi **1.30** Świat według Kiepskich **2.00** Tatuśkowie **3.00** Tatuśkowie **4.00** Nasz nowy dom **5.00** Na ratunek 112 **5.30** Świat według Kiepskich

TVP SPORT

6.15 PN - ME do lat 17 mężczyzn, Węgry 2023 **8.15** PN - MŚ do lat 20 mężczyzn, Argentyna **10.15** Koszykówka 3x3 - Silesia City Tour **12.25** Boks - Megafights Chris Arreola - Tomasz Adamek **13.25** PN - MŚ do lat 20 mężczyzn **15.30** Studio Siatkówka - Liga Narodów kobiet, Antalya. Polska - Włochy **18.30** Kolarstwo - Prezentacja trasy Tour de Pologne 2023 **20.15** Ring TVP Sport **21.10** Siatkówka - Liga Narodów kobiet, Antalya. Polska - Włochy **22.10** Kronika TdP **22.15** Sportowy Wieczór **22.55** PN - MŚ do lat 20 mężczyzn, Argentyna **1.10** Boks - Gala w Birmingham - walka. J.Buatsi - P.Stępień

STOPKLATKA

6.00 Przygody Merlina - serial **8.35** Komisarz Rex - serial **9.35** Komisarz Rex - serial **10.30** M.A.S.H. - serial **12.50** Katastrofy w przestworzach **15.15** Dzień Apokalipsy - film sci - fi **17.00** Scena Śmiechu **18.00** Wojny magazynowe **19.00** Łowcy okazji **20.00** Więzień Brubaker - dramat **22.45** Pokłosie - dramat

TV 4

10.50 Hardkorowy lombard **11.50** Policjantki i Policjanci **12.55** Detektywi w akcji **13.55** STOP Drogówka **15.55** Policjantki i Policjanci **17.00** Łowcy Skarbów **19.00** Policjantki i Policjanci **20.00** Sprawiedliwi - Wydział Kryminalny **21.00** Farma **22.00** Wolna chata - komedia **23.55** BloodRayne - horror

CZWARTEK, 1.06

TVN 7

5.00 Szkoła - program obyczajowy
6.55 Szpital - program obyczajowy
7.55 Ukryta prawda
11.00 Idealna niania
11.45 Zagadki losu
12.45 Szpital - program obyczajowy
13.45 Sąd rodzinny
14.45 Tajemnice miłości
15.50 Ukryta prawda
16.50 Zagadki losu
17.55 Opowieści małżeńskie -
19.00 Ukryta prawda
20.00 Hotel Paradise All Stars - program rozrywkowy
21.00 Człowiek demolka - film
HIT sensacyjny, USA 1993, reż. Marco Brambilla, wyk. Sylvester Stallone, Wesley Snipes, Sandra Bullock, Nigel Hawthorne, Benjamin Bratt
23.25 Projekt Lazarus - horror, USA 2015, reż. David Gelb, wyk. Olivia Wilde, Mark Duplass
1.10 Aż po grób - film obyczajowy, USA, Niemcy, Polska 2009, reż. Aaron Schneider, wyk. Robert Duvall, Bill Murray, Sissy Spacek
3.20 Mój sąsiad morderca
4.25 Druga strona medalu

PULS

6.00 Kobra - oddział specjalny - serial
8.00 Lombard: Życie pod zastaw
9.00 Rodzinny interes - serial
10.00 Lombard: Życie pod zastaw
11.00 Zaklinaczka duchów - serial
13.00 Lekarze na start - serial
14.00 Lombard: Życie pod zastaw
16.00 Rodzinny interes - serial
17.00 Lekarze na start - serial
18.00 Lombard: Życie pod zastaw
20.00 Złap mnie, jeśli potrafisz
HIT - komedia kryminalna, USA 2002, reż. Steven Spielberg, wyk. Amy Adams, Christopher Walken, Leonardo DiCaprio, Martin Sheen, Tom Hanks
23.00 Sex Story - komedia romantyczna, 2011, reż. Ivan Reitman, wyk. Ashton Kutcher, Cary Elwes, Greta Gerwig, Kevin Kline, Lake Bell, Natalie Portman, Ophelia Lovibond
1.15 Dzielnica strachu - serial
2.15 Lombard: Życie pod zastaw
3.10 Menu na miarę
3.50 Taki jest świat
4.25 Z archiwum policji
5.00 Rodzinny interes - serial

TRWAM

13.20 Przegląd katolickiego tygodnika "Niedziela" **13.30** Msza święta **14.20** Muzyczne chwile **14.30** Powołani **15.00** Polskie ślady w Ziemi Świętej **15.50** Ma się rozumieć **16.00** Informacje dnia **16.10** Z wędką nad wodę **16.35** Zew natury **17.00** Modlitwa w Sanktuarium św. Józefa w Kaliszu **19.25** Akademia pro - life **19.30** Przyjaciele i bohaterowie **20.00** Informacje dnia **20.20** Różaniec **20.50** Głos Polski **21.00** Apel Jasnogórski **21.20** Informacje dnia **21.40** Polski Punkt Widzenia **22.00** Telewizyjny Uniwersytet Biblijny **23.00** Wędrowiec Polski **23.30** Czas św. Norberta. 900 lat Zakonu Premonstrateńskiego

TTV

4.55 Nauka jazdy **5.30** Nauka jazdy **6.00** Express **6.15** Królowe życia - serial **6.55** Ukryta prawda **7.55** Szpital - program obyczajowy **8.55** Szpital - program obyczajowy **9.55** Gogglebox. Przed telewizorem **11.00** Królowe życia - serial **12.00** Królowe życia - serial **12.40** Ukryta prawda **14.40** Damy i wieśniaczki. Ukraina **15.45** Express **16.05** DeFacto **16.35** Gogglebox. Przed telewizorem **17.45** Express **18.05** Usterka **18.40** Złomowisko PL - program rozrywkowy **19.45** Express **20.05** Życie na kredycie **20.40** Damy i wieśniaczki. PL **21.45** Express **22.00** Życie na kredycie **23.10** Dżentelmeni i wieśniacy

TV6

7.00 Medicopter 117 **8.00** Medicopter 117 **9.05** Słoneczny patrol **11.00** Galileo **12.05** Miodowe lata **14.00** Policjantki i Policjanci **16.05** Hawaje 5 - 0 **18.05** Miodowe lata **20.00** Galileo **21.00** Agenci NCIS: Los Angeles **23.00** Sprawiedliwi - Wydział Kryminalny **0.00** Sprawiedliwi - Wydział Kryminalny

TVP 1

7.00 Transmisja Mszy Świętej
7.30 Agape Blisko Ciebie
8.00 Wiadomości, Pogoda
8.10 Kwadrans polityczny
8.25 Informacje kulturalne
8.40 Ranczo s.VII (84) - serial
9.40 Komisarz Alex (222) - serial
10.35 Ojciec Mateusz (120) - serial
11.25 Korona królów. Jagiellonowie (5) - telenowela
12.00 Wiadomości
12.10 Agrobiznes
12.35 Magazyn Rolniczy
12.50 Zwierzęta (7) - Hipopotamy i nosorożce
14.00 Wspaniałe stulecie (272) - serial
15.00 Wiadomości, Pogoda
15.20 Alarm! - magazyn
15.35 Gra słów. Krzyżówka - /645/
16.05 Dziedzictwo (42) - serial
17.00 Teleexpress, Pogoda
17.20 Jaka to melodia?
18.00 Ranczo s.I (5) - Wieść gminna - serial
19.00 Jeden z dziesięciu - teleturniej
19.30 Wiadomości, Pogoda, Sport
20.15 Alarm! - magazyn
20.35 Krucjata. Prawo serii (12 - 13) - serial
22.30 W jak Morderstwo - komedia,
HIT reż. Piotr Mularuk, wyk. Paweł Domagała, Piotr Adamczyk, Rafał Królikowski
0.25 Kres niewinności (4) - serial
1.25 Transporter. Nowa moc - film akcji, Chiny, Francja, Belgia, reż. Camille Delamarre, wyk. Ed Skrein, Ray Stevenson, Loan Chabanol
3.05 S. W. A. T. - Jednostka specjalna. s.III (63) - serial
3.55 Zakończenie dnia

TVP 2

5.00 Na sygnale (361) - serial
5.30 M jak miłość (1623) - serial
6.20 Anna Dymna - spotkajmy się - Bogdan Gajewski
6.55 Rodzinka.pl (161) - serial
7.30 Pytanie na śniadanie
11.15 Smaki świata
11.50 Barwy szczęścia (2829) - serial
12.30 Koło fortuny - teleturniej
13.15 Akacjowa 38 (103) - serial
14.05 Va Banque (153) - teleturniej
14.35 Na sygnale (439) - serial
15.10 Wydział kryminalny Kitzbühel (158) - serial
15.50 Przepis dnia
16.00 Koło fortuny - teleturniej
16.35 Familiada - teleturniej
17.15 Zakazany owoc (230) - serial
18.00 Panorama
18.20 Va Banque (154) - teleturniej
18.45 Akacjowa 38 (104) - serial
19.30 Na sygnale (401) - serial
20.00 Przepis dnia
20.10 Na sygnale (402) - serial
20.45 Postaw na milion - teleturniej
21.45 Tak to leciało! (9) - teleturniej
22.45 Daddy Cool - komedia, Francja,
HIT reż. Maxime Govare, wyk. Vincent Elbaz, Laurence Arne, Jean Francois Cayrey
0.35 Moja jedyna miłość - film obyczajowy, Kanada, reż. Heather Hawthorn Doyle, wyk. Sarah Smyth, Andrew Dunbar
2.20 Drapieżnik - thriller, USA, reż. Wai Keung Lau, wyk. Richard Gere, Claire Danes, KaDee Strickland, Ray Wise, Russell Sams, Avril Lavigne
4.15 Rodzinka.pl - serial
5.10 Zakończenie dnia

POLSAT

6.00 Nowy dzień z Polsat News
8.40 Malanowski i Partnerzy
9.40 Sekrety rodziny
10.40 Dlaczego ja?
11.40 Gliniarze
12.50 Wydarzenia
13.20 Interwencja
13.40 Trudne sprawy
14.40 Dlaczego ja?
15.50 Wydarzenia, Pogoda
16.15 Interwencja
16.30 Na ratunek 112
17.00 Gliniarze
18.00 Pierwsza miłość
18.50 Wydarzenia, Sport, Pogoda
19.25 Gość Wydarzeń
20.00 Pokolenia Wolności. Koncert z okazji rocznicy I wolnych wyborów

22.40 Najmro - komedia, Polska,
HIT 2019, reż. Mateusz Rakowicz, wyk. Andrzej Andrzejewski, Olga Bołądź, Sandra Drzymalska, Jakub Gierszał, Dorota Kolak, Dawid Ogrodnik, Masza Wągrocka, Robert Więckiewicz
0.50 Wpół do śmierci - film sensacyjny, Niemcy, USA, 2002, reż. Don Michael Paul, wyk. Steven Seagal, Ja Rule, Morris Chestnut, Nia Peeples
2.55 Zjedz Alaskę
3.30 Nasz nowy dom

TVN

5.50 Uwaga!
6.05 Ukryta prawda
7.00 Doradca smaku
7.05 Kuchenne rewolucje - program kulinarno - rozrywkowy
8.00 Dzień Dobry TVN - magazyn
11.30 Ukryta prawda
12.36 Kuchenne rewolucje - program kulinarno - rozrywkowy
13.40 Szpital - program obyczajowy
14.45 Ukryta prawda
15.50 Kuchenne rewolucje - program kulinarno - rozrywkowy
16.55 Tajemnice miłości
17.55 Ukryta prawda
19.00 Fakty, Sport, Pogoda
19.35 Kroniki Roland Garros
19.50 Uwaga!

20.00 Batman kontra Superman:
HIT Świt sprawiedliwości - film przygodowy, USA 2016, reż. Zack Snyder, wyk. Ben Affleck, Henry Cavill, Amy Adams, Jesse Eisenberg, Diane Lane, Laurence Fishburne, Jeremy Irons
23.20 Obecność II - horror, USA 2016, reż. James Wan, wyk. Vera Farmiga, Patrick Wilson, Madison Wolfe, Frances O'Connor, Lauren Esposito, Franka Potente
2.05 Kuba Wojewódzki
3.10 Na granicy światów - serial

SUPER POLSAT

6.00 SuperLudzie **6.30** Plecak Olliego **7.35** Koralowy obóz **8.30** Hell's Kitchen - Piekielna Kuchnia **10.00** Wydarzenia 24 **10.30** Nasz nowy dom **11.30** 48h. Zaginieni **12.30** Świat według Kiepskich **13.45** Z klimatem i z pasją **14.15** Hell's Kitchen - Piekielna Kuchnia **15.50** Wydarzenia **16.10** Więcej wydarzeń **16.20** Gość Wydarzeń 24 **16.55** Nasz nowy dom **17.55** Nasz nowy dom **19.00** Świat według Kiepskich **20.00** Gala Rocky Babilon /Żukowo **0.00** Azjatycki łącznik - film sensacyjny **2.00** Backdoor - wyjście awaryjne **3.00** Tatuśkowie **4.00** Nasz nowy dom **5.00** Na ratunek 112

TVP SPORT

6.15 PN - ME do lat 17 mężczyzn, Węgry 2023 **8.15** Hokej na lodzie - MŚ Elity, Tampere - Finał **10.30** PN - MŚ do lat 20 mężczyzn, Argentyna **12.30** Studio - Siatkówka - Liga Narodów kobiet, Antalya. Tajlandia - Polska **12.50** Siatkówka - Liga Narodów kobiet, Antalya. Tajlandia - Polska **15.30** LA - mityng World Athletic Continental Tour Bronze, Huelva **17.15** Pływanie - Grand Prix Polski - Finał, Lublin - Dzień 1 **19.45** Boks - Gala MB Boxing Night **23.00** Sportowy Wieczór **23.45** PN - ME do lat 17 mężczyzn, Węgry 2023 - Finał **1.55** Boks - Gala w Stockton, Kalifornia **3.55** Boks - Gala w Quebecu

STOPKLATKA

9.30 Merlin i wojna smoków - film fantasy **11.10** Uśmiech Mony Lizy - dramat **13.45** Stalowe magnolie - dramat obyczajowy **16.20** Zamknąć za sobą drzwi - film sensacyjny **18.00** Hitler. Aktor - serial **19.00** Kajuńskie gwiazdy lombardu **20.00** Kiler - ów 2 - óch - komedia **22.30** Klątwa Jessabelle - horror

TV 4

9.50 Łowcy Skarbów **10.50** Hardkorowy lombard **11.50** Policjantki i Policjanci **12.55** Detektywi w akcji **13.55** STOP Drogówka **15.55** Policjantki i Policjanci **17.00** Łowcy Skarbów **19.00** Policjantki i Policjanci **20.00** Gwiazdy Kabaretu **21.00** Farma **22.00** Sprawiedliwi - Wydział Kryminalny

PIĄTEK, 2.06

TVN 7

5.00 Szkoła - program obyczajowy
6.55 Szpital - program obyczajowy
7.55 Ukryta prawda
11.00 Idealna niania
11.45 Zagadki losu
12.45 Szpital - program obyczajowy
13.45 Sąd rodzinny
14.50 Tajemnice miłości
15.55 Ukryta prawda
17.00 Ten moment
17.40 Magia kina - program inne
18.05 Szybka zmiana
18.55 Ukryta prawda
20.00 Hotel Paradise All Stars
21.00 Jeszcze dłuższe zaręczyny
HIT - komedia romantyczna, USA, Japonia 2012, reż. Nicholas Stoller, wyk. Jason Segel, Emily Blunt, Rhys Ifans, Chris Pratt, Alison Brie, Jacki Weaver
23.35 Troja - film przygodowy, USA, Wielka Brytania 2004, reż. Wolfgang Petersen, wyk. Brad Pitt, Eric Bana, Orlando Bloom, Diane Kruger, Peter O'Toole
2.55 Hotel Paradise All Stars
3.55 Mój sąsiad morderca
4.55 Koniec programu

PULS

6.00 Kobra - oddział specjalny - serial
8.00 Lombard: Życie pod zastaw
9.00 Rodzinny interes - serial
10.00 Lombard: Życie pod zastaw
11.00 Zaklinaczka duchów - serial
13.00 Lekarze na start - serial
14.00 Lombard: Życie pod zastaw
16.00 Rodzinny interes - serial
17.00 Lekarze na start - serial
18.00 Lombard: Życie pod zastaw
20.00 Transporter 3 - film akcji,
HIT Francja 2008, reż. Olivier Megaton, wyk. Francois Berleand, Jason Statham, Natalya Rudakova, Robert Knepper
22.00 Dziedzictwo krwi - thriller, USA, Francja 2016, reż. Jean - François Richet, wyk. Diego Luna, Erin Moriarty, Mel Gibson, Michael Parks, William H. Macy
23.45 Rewolwer - dramat kryminalny, Francja 2005, reż. Guy Ritchie, wyk. Andr... Benjamin, Jason Statham, Ray Liotta, Terence Maynard, Vincent Pastore
1.55 Menu na miarę
2.30 Z archiwum policji
3.00 Dyżur

TRWAM

14.55 Słowo życia **15.00** Koronka do Bożego Miłosierdzia **15.20** Mocni w Wierze **15.50** Ma się rozumieć **16.00** Informacje dnia **16.10** Siódmy Sakrament **16.40** Prosto o gospodarce **17.00** Czerwony Dwór **17.30** Geopolityka **17.55** Poczet Wielkich Polaków **18.00** Anioł Pański **18.05** Informacje dnia **18.15** Westerplatte Młodych **19.00** Warto zauważyć... **19.30** Brat Franciszek **20.00** Informacje dnia **20.20** Różaniec **20.50** Myśląc Ojczyzna **21.00** Apel Jasnogórski **21.20** Informacje dnia **21.40** Polski Punkt Widzenia **22.00** Rodzina Połanieckich **23.20** Przegląd Katolickiego Tygodnika "Niedziela" **23.25** Regał

TTV

4.55 Nauka jazdy **6.00** Express **6.15** Królowe życia - serial **6.55** Ukryta prawda **7.55** Szpital - program obyczajowy **9.55** Gogglebox. Przed telewizorem **10.55** Królowe życia - serial **11.40** Królowe życia - serial **12.40** Ukryta prawda **14.40** Damy i wieśniaczki. Ukraina **15.45** Express **16.05** DeFacto **16.35** Gogglebox. Przed telewizorem **17.45** Express **18.05** Usterka **18.40** Złomowisko PL - program rozrywkowy **19.45** Express **20.05** Diabelnie boskie - serial **20.35** Gogglebox. Przed telewizorem **21.45** Express **22.00** Damy i wieśniaczki. PL **23.00** Gogglebox. Przed telewizorem **0.00** Królowe życia - serial

TV6

6.00 Detektywi w akcji **7.00** Medicopter 117 **8.00** Medicopter 117 **9.05** Słoneczny patrol **11.00** Galileo **12.05** Miodowe lata **14.00** Policjantki i Policjanci **16.05** Hawaje 5 - 0 **18.05** Miodowe lata **20.00** Galileo **21.00** Kryminalne zagadki Miami **23.00** Pogrzebani - horror, USA, 2008, reż. J.T. Petty

eprasa.pl 83b3f0b7cd

TVP 1

7.00 Transmisja Mszy Świętej
7.40 Rok w ogrodzie
8.05 Rok w ogrodzie Extra
8.20 wojsko - polskie.pl
8.45 Pełnosprawni - magazyn
9.15 Sprawa dla reportera
10.15 Co jeść, by ratować planetę? Horizon - film dok.
11.20 Wiesz czy nie wiesz? - /1/ - teleturniej
12.15 Gwiazdy w południe - Shalako - film fabularny, Wielka Brytania, reż. Edward Dmytryk, wyk. Sean Connery, Brigitte Bardot, Stephen Boyd
14.10 Z pamięci - felieton
14.25 Okrasa łamie przepisy
14.55 Korona królów. Jagiellonowie (63 - 65) - telenowela
16.20 Korona królów. Jagiellonowie. Taka historia (18)
17.00 Teleexpress, Pogoda
17.15 Rozmowa z Kard. Kazimierzem Nyczem
17.40 Ojciec Mateusz (381) - serial
18.40 Jaka to melodia?
19.30 Wiadomości, Pogoda, Sport
20.15 Alarm! - magazyn
20.35 Komisarz Alex (240) - serial
21.30 Midway - dramat wojenny, USA, Chiny, reż. Roland Emmerich, wyk. Ed Skrein, Woody Harrelson, Patrick Wilson, Luke Evans, Mandy Moore
0.00 Szkoła melanżu - komedia, USA, reż. Olivia Wilde, wyk. Kaitlyn Dever, Beanie Feldstein
1.50 Konwój - film sensacyjny, USA, reż. Sam Peckinpah, wyk. Kris Kristoferson, Ali MacGraw, Ernest Borgnine, Burt Young
3.45 Jaka to melodia?

TVP 2

5.20 Barwy szczęścia (2763 - 2765) - serial
7.00 M jak miłość (1709) - serial
7.55 Pytanie na śniadanie
11.25 Rodzinny ekspres
11.55 Tak to leciało! (9) - teleturniej
12.55 60 lat minęło. Największe hity opolskich festiwali
14.00 Familiada - teleturniej
14.35 Koło fortuny - teleturniej
15.15 Szansa na sukces. Opole 2023 - The Voice of Poland
16.20 Na dobre i na złe (874) - serial
17.15 Tacy byliśmy - Anna Jantar
17.45 Słowo na niedzielę - Sposób na Alcybiadesa św. Pawła
18.00 Panorama
18.15 Va Banque (155) - teleturniej
18.45 O mnie się nie martw s.I (13) - serial
19.35 Reportaż kulturalny
20.00 60 lat minęło. Największe hity opolskich festiwali
22.00 Dziewczyna warta grzechu - komedia, USA, reż. Peter Bogdanovich, wyk. Imogen Poots, Jennifer Aniston, Owen Wilson
23.45 Memento - film fabularny, USA, reż. Christopher Nolan, wyk. Guy Pearce, Joe Pantoliano, Carrie - Anne Moss
1.50 Daddy Cool - komedia, Francja, reż. Maxime Govare, wyk. Vincent Elbaz, Laurence Arne, Jean Francois Cayrey
3.35 Co słonko widziało - film obyczajowy, reż. Michał Rosa, wyk. Damian Hryniewicz, Dominika Kluźniak, Krzysztof Stroiński, Tomasz Sapryk, Jadwiga Jankowska Cieślak, Kinga Preis, Jan Machulski

POLSAT

6.00 Nowy dzień z Polsat News
8.45 Wyszczekani - komedia, Wielka Brytania, USA, 2018, reż. Raja Gosnell, wyk. Will Arnett, Ludacris, Natasha Lyonne, Stanley Tucci
10.45 Jak rozpętałem II wojnę światową cz. 1 - Ucieczka - komedia, Polska, 1970
12.35 Bogaty Dom - Biedny Dom
13.40 Polacy za granicą
14.40 Rolnicy. Podlasie
15.45 Więzienie kobiet
17.45 Chłopaki do wzięcia
18.50 Wydarzenia, Sport, Pogoda
19.15 Prezydenci i Premierzy

20.05 Pojutrze - film katastroficzny, USA, 2004, reż. Roland Emmerich, wyk. Dennis Quaid, Jake Gyllenhaal, Emmy Rossum, Jay O. Sanders
22.45 Jak zostać gwiazdą - komedia muzyczna, Polska, 2020, reż. Anna Wieczur - Bluszcz, wyk. Katarzyna Sawczuk, Maciej Zakościelny, Anita Sokołowska, Julia Kamińska
1.15 Duże dzieci - komedia, USA, 2010, reż. Dennis Dugan, wyk. Adam Sandler, David Spade, Rob Schneider, Kevin James
3.30 Świat według Kiepskich

TVN

5.35 Uwaga!
5.50 Ukryta prawda
6.40 Kuchenne rewolucje
7.30 Polowanie na ogród
8.00 Dzień Dobry TVN - magazyn
11.30 Na Wspólnej Omnibus - serial
13.30 Polowanie na ogród
14.10 Lego Masters
15.50 Nastolatki rządzą... kasą
16.55 Ciężarówką przez Stany
17.55 Kuchenne rewolucje
19.00 Fakty, Sport, Pogoda
19.30 Raport Speedway Grand Prix
19.45 Uwaga!

20.00 Dwa tygodnie na miłość - komedia romantyczna, USA 2002, reż. Marc Lawrence, wyk. Sandra Bullock, Hugh Grant, Alicia Witt, Dana Ivey, Robert Klein, Heather Burns
22.10 Milion sposobów, jak zginąć na Zachodzie - western, USA 2014, reż. Seth MacFarlane, wyk. Seth MacFarlane, Charlize Theron, Amanda Seyfried
0.30 Klucz do koszmaru - horror, USA 2005, reż. Iain Softley, wyk. Kate Hudson, Gena Rowlands, John Hurt, Joy Bryant
2.45 Największe polskie katastrofy
3.50 Uwaga!
4.10 Zamieszkać na plaży

SUPER POLSAT

6.00 SuperLudzie **7.05** Plecak Olliego **7.35** Plecak Olliego **8.05** Harmidom **8.35** Harmidom **9.00** Koralowy obóz **9.35** Koralowy obóz **10.05** #JesteśmyDlaDzieci **10.30** Kopernik była kobietą **11.00** Polacy za granicą **12.00** Świat według Kiepskich **13.35** Królewskie święta - melodramat **15.30** Spider - Man 2 - film sci - fi **18.00** Łowcy nagród **19.00** Świat według Kiepskich **19.50** Finał Pucharu Niemiec **22.00** Spadaj, tato - komedia, USA **0.20** Polsat SuperHit Festiwal 2019 **3.15** Kabaretowa Ekstraklasa **4.00** Nasz nowy dom **5.00** Na ratunek 112 **5.30** Świat według Kiepskich

TVP SPORT

6.45 Piłka nożna - ME do lat 17 mężczyzn, Węgry 2023 - FINAŁ **8.55** Siatkówka kobiet - Liga Narodów, Tajlandia - Polska **10.35** Koszykówka 3x3 - MŚ, Wiedeń. turniej kobiet. Polska - Niemcy **11.30** Stan futbolu **12.30** Siatkówka kobiet - Liga Narodów kobiet, Antalya. Polska - Serbia **15.30** Piłka nożna - Liga Mistrzyń kobiet UEFA - Finał, Barcelona - Wolfsburg **18.15** Pływanie - Grand Prix Polski **19.35** Piłka ręczna mężczyzn - Puchar Polski - Orlen Wisła Płock - Barlinek Industria Kielce **22.15** Sportowy Wieczór **22.55** Piłka nożna - MŚ do lat 20 mężczyzn **3.00** Boks - Gala w, USA **6.40** Zakończenie dnia

STOPKLATKA

6.00 Doktor Quinn - serial **8.00** Komisarz Rex - serial **10.00** Hudson i Rex - serial **11.55** Znachor - melodramat **14.50** Tygrysy ze stacji Shagou - komedia **17.35** Jobs - dramat **20.00** Głośne hity: Jumper - film akcji **21.55** Wałęsa. Człowiek z nadziei - dramat biograficzny **0.40** Carte Blanche - dramat

TV 4

6.00 Interwencja **6.15** Fabryka jedzenia **6.50** Galileo **10.50** Prada albo nic - komedia romantyczna **13.05** Ninja Warrior Polska **15.00** STOP Drogówka **17.00** Policjantki i Policjanci **22.00** Sprawiedliwi - Wydział Kryminalny **0.00** Piramida - horror, USA, 2014, reż. Grégory Levasseur **1.55** Śmierć na 1000 sposobów

SOBOTA, 3.06

TVN 7

5.00 Szkoła - program obyczajowy
6.05 Wiza na miłość
7.00 Tom i Jerry Show - animacja
7.30 Hop - komedia, USA 2011
9.40 Szybka zmiana
10.30 Ukryta prawda
15.30 Mój przyjaciel delfin II: Ocalić Mandy - film przygodowy
17.50 Jak wytresować smoka II - film przygodowy, USA 2014
20.00 Charlie i fabryka czekolady - film przygodowy, USA, Wielka Brytania 2005, reż. Tim Burton, wyk. Johnny Depp, Freddie Highmore, David Kelly, Helena Bonham Carter, Noah Taylor, James Fox, Deep Roy, Christopher Lee, Anna Sophia Robb, Julia Winter, Jordan Fry
22.30 Mroczny Rycerz powstaje - film przygodowy, USA, Wielka Brytania 2012, reż. Christopher Nolan, wyk. Christian Bale, Tom Hardy, Marion Cotillard, Anne Hathaway, Morgan Freeman, Matthew Modine
1.50 Hotel Paradise All Stars
2.50 Mój sąsiad morderca
4.55 Koniec programu

PULS

6.00 Kobra - oddział specjalny - serial
7.00 Taki jest świat
8.00 Lekarze na start - serial
10.00 Lombard: Życie pod zastaw
12.00 Lombard: Życie pod zastaw
14.00 Lombard: Życie pod zastaw
16.00 Lombard: Życie pod zastaw
18.00 Lombard: Życie pod zastaw
20.00 Inferno: Piekielna walka - film sensacyjny, USA 1999, reż. John G. Avildsen, wyk. Jean - Claude Van Damme, Pat Morita, Danny Trejo, Larry Drake
22.00 Pocałunek smoka - film sensacyjny, Francja, USA 2001, reż. Chris Nahon, wyk. Jet Li, Bridget Fonda, Tchéky Karyo
0.00 Znaki - thriller, USA 2002, reż. M. Night Shyamalan, wyk. Abigail Breslin, Cherry Jones, Joaquin Phoenix, Mel Gibson, Rory Culkin
2.10 Na jedwabnym szlaku
2.50 Taki jest świat
3.25 Menu na miarę
4.10 Menu na miarę
4.50 Dyżur

TRWAM

14.35 Z Parlamentu Europejskiego **15.00** XXVII Spotkanie Młodych LEDNICA 2000 **16.00** Informacje dnia **16.10** Historia PL **17.00** XXVII Spotkanie Młodych LEDNICA 2000 **18.00** Anioł Pański **18.05** Informacje dnia **18.15** W naszej Rodzinie **19.25** Święty na każdy dzień **19.30** Manna z Nieba **19.45** Modlitwa z telefonicznym udziałem dzieci **20.00** Informacje dnia **20.20** Różaniec **20.50** Myśląc Ojczyzna **21.00** Apel Jasnogórski **21.20** Informacje dnia **21.40** Polski Punkt Widzenia **22.00** XXVII Spotkanie Młodych LEDNICA 2000 **23.00** Odpowiedzialni za Kościół **23.30** Dom w serce wpisany

TTV

6.00 Paloma - serial **7.00** Express **7.20** DeFacto **8.10** Usterka **8.45** Gogglebox. Przed telewizorem **9.45** Express **10.00** Ciężarówką przez Wietnam **11.00** Nic do zgłoszenia **12.00** COOL turyści **12.30** Damy i wieśniaczki. PL **13.35** Życie na kredycie **14.05** Życie na kredycie **14.40** Gogglebox. Przed telewizorem **15.45** Express **16.05** Gogglebox. Przed telewizorem **17.15** Rzeczy, których nie nauczył mnie ojciec - serial **17.45** Express **18.05** Usterka **18.40** Zakup w ciemno **19.45** Express **20.00** Damy i wieśniaczki. PL **21.00** Gogglebox. Przed telewizorem **22.00** Damy i wieśniaczki. PL **23.00** Gogglebox. Przed telewizorem

TV6

6.00 Detektywi w akcji **8.05** Gwiazdy Kabaretu **8.30** Super - Miś - film anim. **12.30** Fałszywa wiara - thriller **14.20** Kawiarnia - komedia obyczajowa **16.00** Columbo **20.00** Galileo **21.00** Kryminalne zagadki Miami **23.00** Wolna chata - komedia **0.55** Dancing with the Stars. Taniec z Gwiazdami

TVP 1

7.00 Transmisja Mszy Świętej
8.00 Tydzień
8.30 Idźcie za Barankiem - XXVII Spotkania Młodych Lednica 2000 - reportaż
9.05 Artur i Minimki - Dwa światy - film anim.
10.55 Janosik (2) - serial
11.55 Między ziemią a niebem
12.00 Anioł Pański
12.15 Między ziemią a niebem
12.45 Wspólny dom - Kranówka - serial
13.05 Wodopój. Afrykańska oaza zwierząt (3) 3 - cykl dok.
14.00 Z pamięci - felieton
14.10 Komisarz Alex (240) - Gangsterskie tajemnice - serial
15.00 W jak Morderstwo - komedia, reż. Piotr Mularuk, wyk. Paweł Domagała, Piotr Adamczyk, Rafał Królikowski
17.00 Teleexpress, Pogoda
17.35 Wiesz czy nie wiesz? - /1/ - teleturniej
18.40 Jaka to melodia?
19.30 Wiadomości, Pogoda, Sport
20.20 Nocna zmiana po latach - film dok.
21.20 Zakochana Jedynka - Anglik, który mnie kochał - film fabularny, USA, reż. Tom Vaughan, wyk. Pierce Brosnan, Salma Hayek, Jessica Alba
23.05 Midway - dramat wojenny, USA, Chiny, reż. Roland Emmerich, wyk. Ed Skrein, Woody Harrelson, Patrick Wilson, Luke Evans, Mandy Moore
1.35 Film fabularny
3.40 Jaka to melodia?
4.30 Z pamięci - felieton

TVP 2

5.55 Barwy szczęścia (2766 - 2767) - serial
7.00 M jak miłość (1710) - serial
7.55 Pytanie na śniadanie
11.55 60 lat minęło. Największe hity opolskich festiwali
14.00 Familiada - teleturniej
14.35 Koło fortuny - teleturniej
15.15 Szansa na sukces. Opole 2023 - Piersi
16.15 Tak to leciało! - teleturniej
17.15 Na sygnale (421)- serial
18.00 Panorama
18.20 Va Banque (156) - teleturniej
18.55 Na sygnale (422) - Miłość. Skonsultuj się z ratownikiem - serial
19.20 Na sygnale (423) - Wszystko będzie dobrze - serial
20.00 Postaw na milion - teleturniej
21.00 Niezwyciężony - dramat, USA, reż. David Gordon Green, wyk. Jake Gyllenhaal, Tatiana Maslany, Clancy Brown, Miranda Richardson, Frankie Shaw
23.15 Tajemnice Joan - film fabularny, Wielka Brytania, reż. Trevor Nunn, wyk. Judi Dench, Sophie Cookson, Stephen Campbell
1.05 Dziewczyna warta grzechu - komedia, USA, reż. Peter Bogdanovich, wyk. Imogen Poots, Jennifer Aniston, Owen Wilson
2.50 Rififi po sześćdziesiątce - komedia, reż. Paweł Trzaska, wyk. Mieczysław Czechowicz, Wiesław Gołas, Marian Kociniak, Wiesław Michnikowski, Katarzyna Figura, Witold Pyrkosz, Hanna Stankówna
4.20 Zakończenie dnia

POLSAT

6.00 Nowy dzień z Polsat News
8.00 Rio 2 - film anim.
10.25 Trolle 2 - film anim.
12.25 Niesamowity Spider - Man - film sci - fi, USA, 2012
15.15 Jak rozpętałem II wojnę światową cz. 3 - Wśród swoich - komedia, Polska
16.55 Sami swoi - komedia, Polska, 1967, reż. Sylwester Chęciński
18.50 Wydarzenia, Sport, Pogoda
19.30 Państwo w Państwie
20.00 Kabarety na żywo

22.00 Agent i pół - komedia kryminalna, USA, 2016, reż. Rawson Marshall Thurber, wyk. Dwayne Johnson, Kevin Hart, Amy Ryan, Danielle Nicolet - Przyziemny żywot Calvina przybiera nieoczekiwanie emocjonujący obrót, gdy przypadkiem wpada on na Boba, dawnego kolegę z klasy - niegdyś nerda, dziś zabójczego agenta CIA. Wkrótce Bob wciąga Calvina w w międzynarodową rozgrywkę szpiegowską.
0.15 Pojutrze - film katastroficzny, USA, 2004, reż. Roland Emmerich, wyk. Dennis Quaid, Jake Gyllenhaal, Emmy Rossum, Jay O. Sanders
3.00 Świat według Kiepskich

TVN

5.50 Uwaga!
6.05 Wyluzuj, Scooby Doo! - seria
7.00 Kuchenne rewolucje
8.00 Dzień Dobry TVN
11.30 Co za tydzień
12.10 Ugotowani w parach
13.15 Billy Elliot - film obyczajowy, Wielka Brytania, Francja 2000
15.35 Nie kłam, kochanie - komedia romantyczna, Polska 2008
17.50 Milionerzy - wydanie specjalne - program rozrywkowy
19.00 Fakty, Sport, Pogoda
19.30 Kronika Speedway Grand Prix
19.45 Uwaga!

20.00 Interstellar - film sci - fi, USA, Wielka Brytania, Kanada, Islandia 2014, reż. Christopher Nolan, wyk. Matthew McConaughey, Anne Hathaway, Jessica Chastain, Wes Bentley, Casey Affleck, Matt Damon
23.40 Jesteśmy przyjaciółmi - film obyczajowy, Wielka Brytania, Francja, USA 2015, reż. Max Joseph, wyk. Zac Efron, Wes Bentley, Emily Ratajkowski, Johnny Weston, Shiloh Fernandez
1.40 Kuchenne rewolucje
2.40 Uprowadzona - serial
3.40 Szpital - program obyczajowy
4.40 Uwaga!
5.00 Zamieszkać na plaży

SUPER POLSAT

6.00 Serca dwa **7.05** Plecak Olliego **8.05** Harmidom **8.35** Harmidom **9.00** Koralowy obóz **10.00** Księga smoków - film anim. **10.35** Król i ja - film anim. **12.30** Karate Kid 4: Mistrz i uczennica - film familijny **14.40** Faceci w czerni 2 - komedia sci - fi **16.35** Aniołki Charliego - komedia sensacyjna **19.00** Świat według Kiepskich **20.05** Spider - Man 3 - film sci - fi **22.55** Szósty dzień - film sci - fi**1.30** Backdoor - wyjście awaryjne **2.00** Polacy za granicą **3.00** Polacy za granicą **4.00** Nasz nowy dom **5.00** Na ratunek 112 **5.30** Świat według Kiepskich

TVP SPORT

7.00 Koszykówka 3x3 - MŚ, Wiedeń **9.00** Lekkoatletyka - Maraton Sztokholm **10.15** Siatkówka plażowa - Plaża Open 2023. Mysłowice - kobiet **12.15** Siatkówka plażowa - Plaża Open 2023. Mysłowice - mężczyzn **13.30** 7 dni sport **14.20** Lekkoatletyka - Memoriał Janusza Kusocińskiego **17.40** Piłka nożna - e - Winner 2.liga, 34 kolejka **20.25** Piłka nożna - MŚ do lat 20 mężczyzn, 1/4F **21.30** Koszykówka 3x3 - MŚ, Wiedeń - Finał **22.20** Sportowy Wieczór **22.55** Piłka nożna - MŚ do lat 20 mężczyzn, 1/4F **1.10** Piłka nożna - Liga Mistrzyń kobiet UEFA - Finał, Eindhoven. Barcelona - Wolfsburg

STOPKLATKA

10.00 Hudson i Rex - serial **12.00** Niedziela na luzie: Pogromcy duchów - komedia przygodowa **14.20** Joe Kidd - western **16.05** Mistrz kierownicy ucieka 3 - komedia **18.00** Poirot: Pora przypływu - film kryminalny **20.00** Skazany na bluesa - dramat biograficzny **22.05** Nie oddychaj - horror **23.55** Pokłosie - dramat

TV 4

6.00 Galileo **7.00** Samochody, które podbiły świat **7.55** Galileo **9.55** Mission: Impossible 3 - film sensacyjny **12.40** Nieustraszeni bracia Grimm - film fantasy **15.00** Jack i Jill - komedia **17.00** Gwiazdy Kabaretu **18.00** Łowcy Skarbów **20.00** Con Air - lot skazańców - film sensacyjn **22.20** Wzgórza mają oczy - horror

NIEDZIELA, 4.06

TVN 7

5.00 Szkoła - program obyczajowy
6.05 Wiza na miłość
7.00 Tom i Jerry Show - animacja
7.35 Wehikuł czasu - film sci - fi
9.30 Ten moment
10.05 Ukryta prawda
15.10 Charlie i fabryka czekolady - film przygodowy, USA
17.35 Rodzinne rewolucje - komedia, USA 2014
20.00 Olimp w ogniu - film sensacyjny, USA 2013, reż. Antoine Fuqua, wyk. Gerard Butler, Aaron Eckhart, Morgan Freeman, Ashley Judd, Dylan McDermott, Angela Bassett
22.40 Krytyczna decyzja - film sensacyjny, USA 1996, reż. Stuart Baird, wyk. Kurt Russell, Halle Berry, John Leguizamo
1.20 Rezolucja 819 - film obyczajowy, Francja, Włochy, Polska 2008, reż. Giacomo Battiato, wyk. Benoit Magimel, Hippolyte Girardot, Karolina Gruszka, Hristo Shopov
3.30 Mój sąsiad morderca
4.35 Koniec programu

PULS

5.50 Kobra - oddział specjalny - serial
7.50 Żandarm się żeni - komedia, Francja 1968, reż. Jean Girault
9.40 Jak rozmawiać z psem - komedia, Chiny, USA
11.40 Ace Ventura: Psi detektyw - komedia, USA 1994
13.15 Legalna blondynka - komedia, USA 2001
15.25 Polowanie na prezydenta - film akcji, Wielka Brytania
17.00 Cast Away - Poza światem - film przygodowy, USA 2000
20.00 Księgowy - thriller, USA 2016, reż. Gavin O'Connor, wyk. Anna Kendrick, Ben Affleck, Cynthia Addai - Robinson, J.K. Simmons, John Lithgow
22.25 Terminator: Genisys - film sci - fi, USA 2015, reż. Alan Taylor, wyk. Arnold Schwarzenegger, Dayo Okeniyi, Emilia Clarke
1.00 Plan lotu - thriller, USA 2005, reż. Robert Schwentke, wyk. Erika Christensen, Greta Scacchi, Jodie Foster
3.00 Dyżur
3.40 Taki jest świat

TRWAM

16.00 Informacje dnia **16.10** Koncert życzeń **16.45** Robi **17.00** Zostań Żołnierzem RP **17.15** Muzyczne chwile **17.30** Sól Ziemi **17.55** Poczet Wielkich Polaków **18.00** Anioł Pański **18.05** Informacje dnia **18.15** Rozmowy niedokończone **19.25** Święty na każdy dzień **19.30** Moja katolicka rodzina **20.00** Informacje dnia **20.20** Różaniec **20.50** Myśląc Ojczyzna **21.00** Apel Jasnogórski **21.20** Informacje dnia **21.40** Retrospekcja **21.45** Stan Bezpieczeństwa Państwa **21.55** Święty na każdy dzień **22.00** Jan Paweł Wielki. Papież, który tworzył historię **23.00** Jak my to widzimy **23.30** Tam, gdzie Bóg płacze

TTV

7.40 Zakup w ciemno **8.40** Gogglebox. Przed telewizorem **9.45** Express **10.05** Gogglebox. Przed telewizorem **11.05** Ciężarówką przez Wietnam **12.05** Zakup w ciemno **13.05** Diabelnie boskie - serial **13.35** Dżentelmeni i wieśniacy **14.40** Gogglebox. Przed telewizorem **15.45** Express **16.05** Gogglebox. Przed telewizorem **17.05** Życie na kredycie **17.45** Express **18.05** Życie na kredycie **18.40** Damy i wieśniaczki. PL **19.45** Express **20.00** Damy i wieśniaczki. PL **21.00** Gogglebox. Przed telewizorem **22.00** Rzeczy, których nie nauczył mnie ojciec - serial **22.30** Nasi w mundurach **23.30** Nic do zgłoszenia

TV6

6.00 Detektywi w akcji **8.00** Columbo **12.00** Nokaut - film familijny **14.00** Policjantki i Policjanci **20.00** Galileo **21.00** Agenci NCIS: Los Angeles **23.00** Autopsja Jane Doe - thriller **0.50** Włatcy móch **1.20** Włatcy móch **3.00** Benny Hill **3.40** Disco Polo Life **4.40** Disco Polo Life **5.45** Telezakupy TV Okazje

eprasa.pl 83b3f0b7cd

HOROSKOP

WODNIK

W poniedziałek i wtorek lepsza passa, przekonasz innych do swoich zamierzeń, pociągniesz za sobą ludzi. W środę i czwartek zyskasz przyjaciół, a w pracy nie będą mieć dla ciebie słów uznania. W piątek spełnią się plany i marzenia, daj sobie czas na to, co najważniejsze. Inne sprawy odłóż na potem, nic się nie stanie. Weekend może być czasem próby dla nowego uczucia. Zadbaj o spokój, ciekawe tematy do rozmów, rozrywkę.

RYBY

W poniedziałek pamiętaj o swoim bezpieczeństwie. Nie szukaj przygód, niech ci się nie zachce zgrywać bohatera. Zaufaj teraz intuicji. We wtorek przypływ gotówki, ale i wytężonej pracy. Ktoś dotąd dość oficjalny wobec ciebie nagle stanie się przyjacielski - i będzie to obiecujący początek. W środę i czwartek trzeba zakasać rękawy i nadrobić zaległości. W piątek - relaks i przygoda. Weekend pracowity, ale ucieszy cię to.

BARAN

W poniedziałek i wtorek czekają cię trudne wyzwania. Sprostasz im, jeśli poprosisz o pomoc. W środę uczucia wezmą górę. Uważaj tylko, by nie powiedzieć zbyt wiele. Może niektóre sprawy warto jednak zachować w tajemnicy. W czwartek i piątek w pracy postęp, w domu spokój. Sporo miłych spotkań z przyjaciółmi. W weekend chyba nie uda ci się uniknąć większych zakupów, porządków lub małego remontu.

BYK

W poniedziałek uważaj na siebie i osoby sobie podległe. Wykorzystaj logikę i spokój, bo sprawy będą wyglądały trochę inaczej, niż są w rzeczywistości. We wtorek, środę i czwartek masz wszelkie przesłanki ku temu, by wybrnąć z kłopotów, zarobić pieniądze, zdobyć czyjeś uznanie lub serce. Interesy i praca będą dominować. W piątek łatwo dogadasz się z kimś dotąd „trudnym". Weekend pełen miłych wrażeń i działania.

BLIŹNIĘTA

W poniedziałek bardzo dokładnie wywiązuj się z tego, co obiecałeś i nie narażaj się nikomu. Wieczór spędź w domu, nie szukaj przygód. We wtorek i środę miłość może przyjść do samotnych, a doskonały biznes objawić się tym, którzy cierpią na brak pracy lub pieniędzy. Ale nie kupuj kota w worku! Czwartek i piątek będą wypełnione bieganiną, pilnymi sprawami. Uda się je załatwić. W weekend świetnie wypoczniesz.

RAK

W poniedziałek trzeba mieć oczy dookoła głowy. Sporo spraw będzie wymagało bardzo uważnego i szybkiego rozwiązania. Unikaj tłumów, nie wdawaj się w gorące dyskusje. We wtorek i środę łatwiej będzie okazywać uczucia, a wszelkie spory warto gasić w zarodku. W pracy w czwartek czeka cię uznanie. W piątek ciągły pośpiech cię zmęczy. W weekend zadbaj o siebie, odpocznij, spotkaj się z przyjacielem.

LEW

W poniedziałek będziesz nastawiony bojowo, a krytycznych uwag los ci nie oszczędzi. Nie daj się zbić z tropu, pamiętaj o swoich mocnych stronach, nie wdawaj się w spory. We wtorek - udane posunięcia w sprawach mieszkaniowych, krok do przodu w karierze, możesz wejść do grupy, o której od dawna marzyłeś. Od środy do piątku spokój, cisza, miłe wypełnianie obowiązków. W weekend będzie niezwykle i pięknie.

PANNA

W poniedziałek ktoś, za kim nie przepadasz, okaże się bardzo pomocny. Uważaj za kierownicą, unikaj sporów. We wtorek i środę nie kieruj się w ocenie stereotypami, dostrzeż to, co ludzie skrywają. Miłość nie jest nieosiągalna, a ktoś bardzo chce się do ciebie zbliżyć... W czwartek i piątek trzeba się sporo ruszać, biegać, załatwiać. Nie odpuszczaj pracy. Weekend spokojny, twórczy, pojawią się sprawy do przemyślenia.

WAGA

W poniedziałek i wtorek kłopotliwe mogą okazać się kontakty z innymi, nadepniesz komuś na odcisk, pojawią się stare sprawy „podmiecione"" pod dywan. Nie udawaj głupiego, przyznaj się do błędu, a szybko wyjdziesz na prostą. W środę i czwartek sprawnie rozdzielisz pracę, znajdziesz czas dla siebie i ukochanych osób. W piątek miły odpoczynek i ciekawe rozmowy. W weekend będziesz tytanem myśli i działania.

SKORPION

W poniedziałek nie mów tego, co ślina na język przyniesie. Panuj nad sobą we wszystkich dziedzinach życia. To nie czas na pokazywanie, kto tu rządzi. We wtorek i środę zdobędziesz uznanie kogoś, do kogo ciągnie cię serce. Nie wstydź się uczuć. W czwartek i piątek zainteresujesz się czymś nowym i niezwykłym, ktoś powie coś miłego, co na długo zapadnie w pamięć. Weekend rodzinny, dobry, spokojny.

STRZELEC

W poniedziałek dasz się poznać od najlepszej strony. Uważaj na pochlebców, unikaj przygodnych kontaktów. Nowa znajomość może nie być aż tak dobra... We wtorek i środę zmiany w domu. Dobre czy złe - to zależy od twojej interpretacji. Ostatecznie wyjdą ci na zdrowie. W czwartek i piątek poczujesz zew wolności, chęć wyrwania się za wszelką cenę. Jeśli cena nie jest za wysoka... Weekend pracowity.

KOZIOROŻEC

W poniedziałek i wtorek poczujesz się wolną osobą, ale to jeszcze nie koniec pracy nad pewnym ważnym zadaniem. Nie zapomnij dopracować szczegóły, sukces będzie wtedy wyraźniejszy. W środę i czwartek będzie się wiele działo. Uda ci się do swoich racji przekonać innych. Na solidnych podstawach zaczniesz tworzyć coś nowego. W weekend będziesz panem sytuacji. Zadbaj o ruch na powietrzu i o sam na sam z miłością.

Lady Marion bielizna & bralitting
Chełm, Pl. E.Łuczkowskiego 9A
ul. Lwowska 15
tel. 733 715 077, 785 777 775
www.ladymarion.pl
ladymarionbielizna

Rozwiązanie krzyżówki z numeru 21 (2023) brzmi: **„Cisza przed burzą"**. Spośród wszystkich osób, które wysłały poprawne odpowiedzi, wybraliśmy panią **Halinę Szpak z Chełma.** Po odbiór nagrody zapraszamy w godz. 9–16 w terminie dwóch tygodni od momentu publikacji nazwiska zwycięzcy na łamach Super Tygodnia Chełmskiego. Warunkiem wzięcia udziału w konkursie jest przysłanie rozwiązania krzyżówki. Hasło wraz z kuponem należy dostarczyć do redakcji (w ciągu 5 dni od daty wydania) – pocztą, osobiście lub wrzucić do skrzynki ogłoszeniowej z logo Super Tygodnia. **Do wygrania bon o wartości 50 zł do wykorzystania w sklepie Lady Marion, ul. Lwowska 15 lub Pl. E. Łuczkowskiego 9A, Chełm.**

KRZYŻÓWKA
nr 22 (2023)
KUPON
super tydzień chełmski

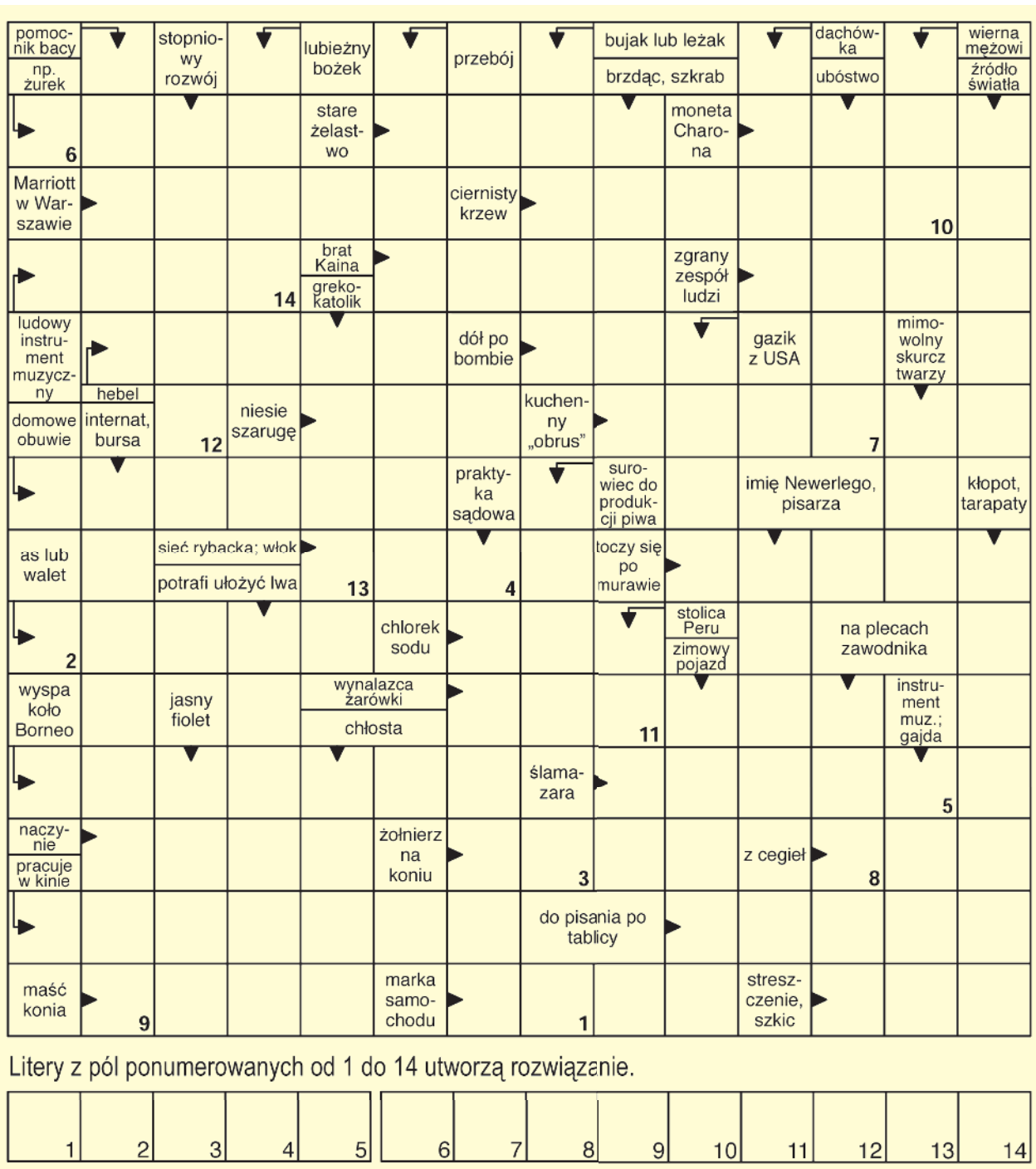

Studenci świętowali w Kumowej Dolinie

CHEŁM „Niedźwienalia", czyli chełmskie juwenalia, wróciły na kulturalną mapę wydarzeń miasta i regionu. Studenci świętowali 27 maja w amfiteatrze w Kumowej Dolinie.

fot. PANS Chełm

Organizatorem wydarzenia była Uczelniana Rada Samorządu Studentów Państwowej Akademii Nauk Stosowanych w Chełmie, która przygotowała interesujący program nie tylko dla braci studenckiej.

Bogata strefa gastronomiczna, atrakcje dla najmłodszych, a na scenie gwiazdy takie jak: **Skaner** czy **Tede**.

Uroczystości rozpoczęły się o godz. 17, wtedy też swoje umiejętności prezentowała grupa taneczna SwagQueens. Kolejnym punktem programu był występ czterech młodych muzyków - New Wave Label.

Atmosferę w chłodny majowy wieczór rozgrzał Dj Def Wave, po którym wystąpił Zespół Skaner. Gwiazdą wieczoru był raper Tede.

Podczas imprezy studenci otrzymali symboliczny klucz do miasta, który prezydent Chełma **Jakub Banaszek** przekazał na ręce wiceprzewodniczącego Uczelnianej Rady Samorządu Studentów PANS **Stanisława Patynowskiego.**

Nie zabrakło też tradycyjnego tortu, który obecnym studentom i mieszkańcom rozdali: prezydent Chełma razem z prorektorem ds. rozwoju uczelni dr hab. Józefem Zającem, prof. PANS w Chełmie, senatorem RP, dr **Beatą Fałdą**, prorektor ds. studenckich PANS w Chełmie oraz opiekunem URSS **Dorotą Rybaczuk**, radną Miasta Chełm.

AD

eprasa.pl 83b3f0b7cd