Najwięcej informacji z CHEŁMA i powiatu CHEŁMSKIEGO + telewidz PROGRAM TV

ISSN 1895-2992

nowy tydzień
tygodnik lokalny

nr 16(700)
23 - 28 kwietnia 2019 r.
ISSN 1895-2992
Nr indeksu 00204684
Nakład 14999 egz.
CENA: 2,90 zł w tym VAT 5%

Na tropie zdrady

Czasem mąż zdradza żonę z jej przyjaciółką. Innym razem to żona zdradza męża z koleżanką z pracy. Zlecenia bywają różne. Tych z Chełma i okolic ostatnio Agencja Detektywistyczna „Czarna Pantera" miała wiele. - Dobrze znamy topografię miasta Chełm, dzięki temu nasz zespół, prowadząc obserwację, jest zawsze o krok za obiektem obserwacji - mówi Agnieszka, szefowa „Czarnej Pantery". str. 16

Telefon od żony uratował życie

Gdyby nie szybka interwencja policji i konsekwencja żony desperata, doszłoby do tragedii. Samobójca został odcięty w ostatniej chwili. Znaleziono go dzięki telefonowi świecącemu w jego kieszeni. str. 3

Poraniła się nożem, założyła pętlę na szyję...

Zabiła się tuż przed świętami

Makabrycznego odkrycia dokonał mąż po kilku godzinach nieobecności żony. Starsza pani po powrocie z zakupów powiesiła się na własnym polu. Wcześniej kilka razy dźgnęła się w brzuch. str. 3

Mieszkańcy protestują przeciw planom budowy wytwórni mas bitumicznych

Asfalt z Ceramicznej?

Firma spod Zamościa, na działce po dawnym „Technobudzie" przy ul. Ceramicznej, chce wybudować wytwórnię masy bitumicznej. Na wieść o jej zamiarach mieszkańcy ruszyli z akcją protestacyjną. W ciągu kilku dni zebrali blisko tysiąc podpisów przeciwko lokalizacji inwestycji. W najbliższy czwartek odbędzie się poświęcone temu tematowi zebranie rady osiedla Rejowiecka. str. 4

20-lecie ZESPOŁU FOCUS
HOTEL KAMENA
(LOKAL PO KASYNIE)
// WSTĘP 30 ZŁ
04 / 05 / 2019

Byli prezydenci Chełma zatrudnieni we Włodawie

Agata Fisz i Krzysztof Grabczuk razem w MPGK str. 5

SKŁAD OPAŁU
Chełm, ul. Piwna 1 (plac Browaru)
☎ 609 393 770
Nowość! PELET BRYKIET
WĘGIEL ŚLĄSKI I IMPORTOWANY
TRANSPORT - RATY - WORKOWANIE

DOM WESELNY ZA BORKIEM
WOLNE TERMINY
Na miejscu pokoje 2 i 3-osobowe
Chełm, ul. Hrubieszowska 135
tel. 82 560 32 71, 785 701 066
www.zaborkiem.pl

MIELNICZENKO
TRANS-AGRO
SKŁAD OPAŁU
NAJLEPSZY ASORTYMENT WĘGLA I MIAŁU
• WĘGIEL ŚLĄSKI I IMPORTOWANY
• WĘGIEL LUZEM I WORKOWANY
Chełm, ul. Kolejowa 45A
tel. 502 268 706, 82 56 55 943

22-151 Janów, Mickiewicza 87
SKŁAD OPAŁU
WIOSENNA PROMOCJA
691-88-82-88
ORZECH, GROSZEK, KOSTKA, EKOGROSZEK, MIAŁ, PELLET
NISKIE CENY. PŁATNOŚĆ KARTĄ ROZŁADUNEK, TRANSPORT

TANIE BLACHY
12 cena już od zł m² z VAT
tniemy na wymiar
PRIMA materiały budowlane
Krasnystaw, ul. Lwowska 32
tel. 82 576 74 10

HURTOWA I DETALICZNA
SPRZEDAŻ WĘGLA
WĘGIEL LUZEM ORAZ WORKOWANY
W ofercie: PELLET DRZEWNY
TRANSPORT GRATIS
NAWIN Sp. z o.o.
Nawin Sp. z o.o. Siedliszcze ul. Lubelska 100,
tel 508-404-508 www.nawin.pl

PRZYJAZNY
SKŁAD OPAŁU
Chełm, ul. Podgórze 36
tel. 887 50 51 50
WĘGIEL ODSIEWANY PRZED ZAŁADUNKIEM niskie ceny!
Nowość PELLET
MOŻLIWOŚĆ ZAPŁATY KARTĄ
TRANSPORT - RATY - WORKOWANIE

WĘGIEL LUZEM I WORKOWANY
W OFERCIE PEŁNY ASORTYMENT WĘGLA
ODSIEWANY PRZED ZAŁADUNKIEM
Bezpłatny dowóz powyżej 1 tony (do 20km)
SPRZEDAŻ RATALNA Santander CONSUMER BANK
skład opału BORYS
Chełm, ul. Kolejowa 45A
tel. 82/ 565 59 23, 500 089 196

WIOSENNA PROMOCJA!
WĘGIEL TAŃSZY O 100 ZŁ
SKŁAD OPAŁU "SZUMIŁO"
ul. Hrubieszowska
(za Borkiem) 82 560 33 92
530 294 183

OKRĘGOWA STACJA KONTROLI POJAZDÓW „DAPEX"
- badania techniczne
- przeglądy rejestracyjne wszystkich typów pojazdów
NAPRAWY SAMOCHODÓW OSOBOWYCH I DOSTAWCZYCH
TACHOGRAFY CYFROWE
Zapraszamy pn.-pt. 7-20, sob. 7-15
Chełm, ul. Rampa Brzeska 25
tel. 082 564 36 59 www.dapex.pl

eprasa.pl 8423149401

Wszystkim, którzy uczestniczyli w tak bolesnych dla nas chwilach, dzielili z nami smutek i żal, okazali wiele serca i życzliwości oraz uczestniczyli we mszy św. i ceremonii pogrzebowej

Ś.P.

JÓZEFA BYRY

rodzinie, przyjaciołom, sąsiadom, znajomym za okazaną pomoc, współczucie, wieńce i kwiaty serdeczne „Bóg zapłać"

składa

żona, syn i synowa

Zarządowi, trenerom i zawodnikom MKS Cement Gryf Chełm serdeczne podziękowania za udział w ostatnim pożegnaniu

Ś.P.

JÓZEFA BYRY

oraz **Panu Krzysztofowi Grabczukowi** za wzruszającą mowę pożegnalną

składają

żona, syn i synowa

Pani **ANNIE CHUDY**

nauczycielowi Zespołu Szkół Energetycznych i Transportowych im. ks. Stanisława Staszica w Chełmie szczere i głębokie wyrazy współczucia z powodu śmierci

SYNA

składają

Dyrektor, Grono Pedagogiczne, Pracownicy Administracji i Obsługi oraz Uczniowie Zespołu Szkół Energetycznych i Transportowych im. ks. Stanisława Staszica w Chełmie

Odeszli...

Kamil Figura, 34 lata
Józef Byra, 69 lat
Marianna Wnuk, 78 lat
Genowefa Synowiec, 78 lat
Janina Lisiewicz, 91 lat
Helena Podkańska, 74 lata
Krystyna Kufel, 71 lat
Janek Jakubiec, 12 lat
Józef Sawicki, 79 lat
Stanisław Pietraszek, 75 lat
Tadeusz Komacki, 81 lat
Czesława Mazurek, 84 lata
Ryszard Kawiak, 72 lata
Anna Koczura, 62 lata
Mirosława Ogrodnik, 63 lata

TANIE USŁUGI POGRZEBOWE

- Trumny od 400 zł
- Kremacja 600 zł

Pogrzeb w Chełmie od 1250 zł + koszty cmentarne

Firma Łukowiec - tel. 82 564-36-07 kom. 602-469-287
Chełmski Dom Pogrzebowy, Chełm ul. Szpitalna 49
www.łukowiec.pl

USŁUGI CAŁODOBOWE-BEZGOTÓWKOWE
Wypłacamy Zasiłki Pogrzebowe ZUS i KRUS Przed Pogrzebem

Związkowcy: zmiażdżyli nas

Strajk w szkołach wygasa

Z danych chełmskiego ratusza wynika, że strajk trwa jeszcze w jedenastu, czyli w połowie chełmskich szkół. Ale według związkowców protestujących placówek jest znacznie mniej. Tak czy inaczej, w Chełmie strajkują już tylko nieliczni nauczyciele. - Przykro nam, że zostaliśmy w ten sposób zmiażdżeni - mówi Ewa Suchań, prezes Związku Nauczycielstwa Polskiego w Chełmie.

Zamieszanie w szkołach nie przeszkodziło w przeprowadzeniu egzaminu ósmoklasisty w Chełmie.

- Nie otrzymaliśmy żadnych sygnałów o komplikacjach związanych z przebiegiem egzaminu. Wszędzie udało się skompletować zespoły nadzorujące. Nie wpłynęła do nas żadna skarga w związku z trwającym strajkiem - informuje **Arkadiusz Kwieciński**, dyrektor chełmskiej delegatury Kuratorium Oświaty.

Z informacji przekazanych w piątek przez chełmski ratusz wynika, że 15 kwietnia do strajku przystąpiło 114 nauczycieli, we wtorek było ich 138, a w środę 149. W czwartek strajkowało w Chełmie tylko 8 nauczycieli, ale wtedy rozpoczęła się już przerwa świąteczna.

Z danych magistratu wynika, że w ubiegłym tygodniu od strajku odstąpiły: PM nr 14, SP nr 4, ZWiPP-P nr 1, ZWiPP-P nr 2, ZS-P nr 3, SP nr 8, PM nr 15. Strajk zawieszono też w ZSEiT. Z kolei ZSBiG zadeklarowała zawieszenie protestu w dniach 18-23 kwietnia. Na 22 szkoły i placówki oświatowo-wychowawcze prowadzone przez miasto Chełm, oficjalnie strajk trwa jeszcze w 11 z nich: SP nr 1, SP nr 5 , SP nr 11, PM nr 5, PM nr 11, PM nr 13, II LO, IV LO, ZSEiM, ZST i ZSGiH.

W piątek chełmski ZNP informował, że strajk deklarują już tylko 4 placówki (w powiecie chełmskim strajk deklarowało 8 z 24 placówek). Nastroje nauczycieli pogorszył czwartkowy pat w spotkaniu na szczeblu rząd-związkowcy.

- Fakty są takie, że powoli odchodzimy od strajku - przyznaje rozgoryczona **Ewa Suchań**, prezes ZNP w Chełmie. - Ale i tak w historii kraju nie było sytuacji, aby nauczyciele strajkowali bez przerwy przez dwa tygodnie. Przykro nam, że zostaliśmy w ten sposób potraktowani, a raczej zmiażdżeni przez rządzących. W następnym tygodniu planowana jest manifestacja nauczycieli w Warszawie, potem spotkanie prezydium zarządu głównego ZNP, a następnie także zebranie chełmskiego zarządu ZNP. **(mo)**

CHEŁM. Jednych i drugich nie stać...

Kontrole u przewoźników

Seniorzy poprosili chełmskich urzędników, aby wstawili się za nimi w sprawie drożejących biletów u prywatnych przewoźników. Po interwencji ratusza w Urzędzie Marszałkowskim w Lublinie zapowiedzieli kontrolę u przewoźników.

Od stycznia br. ceny biletów w busach na trasie Chełm - Lublin podrożały. W najgorszej sytuacji są emeryci, dla których od jesieni ub.r. chełmscy przewoźnicy przestali stosować upusty. W ich imieniu **Artur Jędruszczak**, przewodniczący rady osiedla XXX-lecie, wysłał do chełmskiego ratusza pismo z prośbą o interwencję w tej sprawie w Urzędzie Marszałkowskim w Lublinie. Wcześniej lubelscy urzędnicy (zajmujący się m.in. zezwoleniami na wykonywanie przewozu osób i dopłatami do przewozów pasażerskich) tłumaczyli, że prywatni przewoźnicy muszą respektować tzw. ulgi ustawowe. Ale zwracali uwagę, że sam fakt bycia w wieku emerytalnym nie uprawnia do ulgi ustawowej, a ewentualnie do tzw. komercyjnej, której zakres ustala przewoźnik. Chełmscy przewoźnicy twierdzą, że nie stać ich na stosowanie ulgi komercyjnej. Niedawno urząd marszałkowski odpowiedział chełmskiemu ratuszowi, że przeprowadzi kontrolę u przewoźników. Seniorzy jednak podchodzą do tematu sceptycznie.

- W ratuszu udostępniono mi odpowiedź, ale skupiono się w niej na wymogach stosowania ulg ustawowych - mówi pan Janusz. - One są jasne. Tu chodzi o ulgi komercyjne, które przez lata stosowali nasi przewoźnicy, a teraz nie chcą tego robić. Czy ktoś, albo coś jest w stanie ich do tego skłonić? **(mo)**

Dyżur całodobowy
502 791 454
82 566 40 53
KOMPLEKS Zakład Usług Pogrzebowych
KOMPLEKSOWE USŁUGI POGRZEBOWE
NA TERENIE POLSKI I ZAGRANICĄ
Chełm, ul. Rejowiecka 93
Rejowiec Fabr., ul. Dworcowa 4

CHEŁM. Jak uzyskać dofinansowanie na termomodernizację i nowe piece

Szkolenie dla mieszkańców

Ważna informacja dla wszystkich mieszkańców Chełma, zainteresowanych dofinansowaniem do termomodernizacji i zakupu nowych pieców. Prezydent miasta Jakub Banaszek zaprasza wszystkich na bezpłatne szkolenie w zakresie gospodarki niskoemisyjnej i programu priorytetowego „Czyste Powietrze".

Szkolenie odbędzie się 29 kwietnia br. (poniedziałek) o 16.30 w sali konferencyjnej nr 1 Urzędu Miasta Chełm przy ul. Lubelskiej 65. Szkolenie poprowadzą doradcy energetyczni Urzędu Marszałkowskiego Województwa Lubelskiego, którzy krok po kroku objaśnią uczestnikom, jak wypełnić wniosek o dofinansowanie, by skorzystać z pomocy finansowej na zakup nowego źródła ciepła i termomodernizację domu. Poprzez organizację szkolenia urzędnicy chcą przybliżyć mieszkańcom Chełma zagadnienia efektywności energetycznej, odnawialnych źródeł energii i wpływu zanieczyszczenia powietrza na nasze zdrowie wskutek ogrzewania domów słabej jakości paliwem w piecach starej generacji. **(r)**

nowy tydzień tygodnik lokalny

NOWY TYDZIEŃ. TYGODNIK LOKALNY Ukazuje się w poniedziałki na terenie powiatów: chełmskiego, krasnostawskiego i włodawskiego
WYDAWCA: Grupa Medialna ITM Sp. z o.o. ul. Bramowa 6, 20-111 Lublin, Prezes zarządu - Marcin Futyma
REDAGUJE ZESPÓŁ: redaktor naczelny - Marcin Futyma, zastępca redaktora naczelnego - Piotr Morlewski; dziennikarze - Paulina Ciesielska, Bogumił Fura, Marlena Gołębiowska, Magdalena Hawryluk,Karol Garbacz, Katarzyna Głaz, Bogumił Mikulski, Piotr Stępień. e-mail: redakcja@nowytydzien.pl
DZIAŁ REKLAM I OGŁOSZEŃ: Bożena Weremko - kierownik, Anna Kowalska, Sebastian Janiszewski, e-mail: reklama@nowytydzien.pl
DRUK: Agora S.A., ul. Daniszewska 27, 03-230 Warszawa

Redakcja / Biuro reklam i ogłoszeń: 22-100 Chełm, ul. Lwowska 14 (II p.) tel. 82 565 44 44
/redakcja nie ponosi odpowiedzialności za treść ogłoszeń i reklam/

PRENUMERATA realizowana przez RUCH S. A.:
Zamówienia na prenumeratę można składać na stronie **www.prenumerata.ruch.com.pl**
Ewentualne pytania prosimy kierować na adres e-mail: **prenumerata@ruch.com.pl**
lub kontaktując się z Centrum Obsługi Klienta „RUCH" pod numerami: 22 693 70 00 lub 801 800 803
– w dni robocze w godzinach 7^{00} – 17^{00}. Koszt połączenia wg taryfy operatora.

PRENUMERATA realizowana przez POCZTĘ POLSKĄ S.A.:
Zamówienia prenumeraty „Nowego Tygodnia" można składać
– na stronie internetowej: prenumerata.poczta-polska.pl
– w każdym urzędzie pocztowym lub u listonosza.

Informacja dla Ogłoszeniodawców (osób fizycznych) i Uczestników konkursów
Administratorem Państwa danych osobowych jest Grupa Medialna ITM Sp. z.o.o. (adres: ul. Bramowa 6, 20-111 Lublin). Podanie danych osobowych jest dobrowolne. Celem przetwarzania danych osobowych jest realizacja świadczonych przez Administratora usług oraz cele marketingowe. Podstawą przetwarzania danych osobowych jest zgoda osoby, której dane dotyczą. Odbiorcami danych osobowych mogą być podmioty współpracujące z administratorem. Osoba, której dane osobowe dotyczą, ma prawo wycofania zgody w dowolnym momencie. Dane osobowe będą przetwarzane przez czas niezbędny do realizacji celu, w jakim są przetwarzane. Osoba, której dane osobowe dotyczą, ma prawo do żądania od Administratora dostępu do swoich danych osobowych, ich sprostowania, usunięcia lub ograniczenia przetwarzania, prawo przenoszenia danych osobowych oraz prawo wniesienia skargi do organu nadzorczego - Prezesa Urzędu Ochrony Danych Osobowych.
Szczegóły zamieszczone są w *Polityce prywatności* na stronie internetowej - www.nowytydzien.pl

eprasa.pl 8423149401

Wyrok za śmierć policjantki

Rok i trzy miesiące spędzi w więzieniu 32-letni dziś Sylwester A. z gminy Fajsławice. W październiku 2017 r., pędząc drogą krajową nr 17, wbił się w radiowóz, zabijając st. sierż. Magdalenę Dolebską z krasnostawskiej policji.

Przypomnijmy. Do tragicznego wypadku doszło 18 października 2017 r. w Łopienniku Dolnym. Na krajowej „siedemnastce" zderzyły się dwa auta, w efekcie czego bus wpadł do przydrożnego rowu. Nikomu nic się nie stało, na miejsce wysłano jednak straż pożarną i policjantów, w tym patrol krasnostawskiej drogówki: 32-letnią st. sierż. **Magdalenę Dolebską** i towarzyszącego jej 37-letniego policjanta. - Oznakowany radiowóz miał włączone światła błyskowe i mijania - relacjonował wówczas **Piotr Wasilewski**, rzecznik krasnostawskiej policji. - W pewnym momencie w tył pojazdu uderzyło osobowe Renault. Siła była tak duża, że policyjne auto obróciło się i zatrzymało na przeciwnym pasie. Tam radiowóz zderzył się jeszcze z Oplem Zafirą. Niestety, w wyniku zderzenia Magdalena Dolebska doznała wielu urazów, m.in. głowy. W stanie krytycznym trafiła do szpitala. Mimo wysiłków lekarzy nie udało się jej uratować, zmarła. Osierociła 15-letniego syna. 37-letni policjant trafił do szpitala, ale jego życiu nic nie zagrażało. Szybko zatrzymano kierowcę Renault - 31-letniego wówczas **Sylwestra A**. z gminy Fajsławice, który - decydując się na wyprzedzanie - wbił się w stojący na lewym pasie radiowóz. Prokuratura chciała, by mężczyzna trafił do aresztu, ale nie zgodził się na to sąd.

Po przesłuchaniu kierowcy Renault, policjanta, który przeżył wypadek i świadków zdarzenia oraz po zebraniu materiału dowodowego prokuratura powołała biegłego z zakresu techniki samochodowej i ruchu drogowego, który zrekonstruował wydarzenia z 18 października 2017 r. Wyniki kilkumiesięcznych badań i eksperymentów wpłynęły do krasnostawskich śledczych w czerwcu 2018 r. Wynikało z nich, że Sylwester A. pędził z prędkością 120 km/h przy dozwolonych 90 km/h i jest jedynym sprawcą wypadku. Ponadto w toku śledztwa wyszło na jaw, że mieszkaniec gminy Fajsławice był już notowany za wykroczenia związane z naruszaniem bezpieczeństwa w ruchu drogowym. Na wyrok w sprawie trzeba było czekać do ubiegłego tygodnia. Sąd Rejonowy w Krasnymstawie uznał, że to A. jest sprawcą śmiertelnego wypadku i skazał go na karę roku i trzech miesięcy bezwzględnego pozbawienia wolności. Dodatkowo zakazał mężczyźnie prowadzenia pojazdów mechanicznych przez okres pięciu lat. Zobowiązał go również do zapłaty nawiązki (34 tys. zł) na rzecz rodziny zmarłej policjantki. Wyrok nie jest prawomocny. **(kg)**

Zabiła się przed świętami

Makabrycznego odkrycia dokonał mąż po kilku godzinach nieobecności żony. Starsza pani po powrocie z zakupów powiesiła się na własnym polu. Wcześniej kilka razy dźgnęła się w brzuch.

Nic nie zapowiadało tej tragedii. Co prawda kobieta podobno brała leki na stany depresyjne, ale w ostatnim czasie nikt z członków jej rodziny nie zauważył żadnych niepokojących symptomów. Starsza pani nie była samotna. Żyła z mężem, a syn małżeństwa był w pobliżu.

W czwartek (18 kwietnia) małżeństwo z Kicina (gmina Białopole) wróciło do domu z przedświątecznych zakupów. 70-latka powiedziała swojemu o dwa lata młodszemu mężowi, żeby został w domu, a ona w tym czasie pojedzie na pole, oddalone od ich posesji o około dwa kilometry. Kobiety nie było w domu kilka godzin, więc mąż zaczął się już niepokoić. 68-latek ruszył w drogę na poszukiwania żony. Nie spodziewał się tego, że znajdzie ją martwą. 70-latka powiesiła się na drzewie, w zaroślach na ich działce. Przed śmiercią dźgnęła się kilka razy w brzuch nożem, który przed wyjściem z domu zabrała z kuchennej szafki (mąż rozpoznał narzędzie).

Na miejsce przyjechała policja i prokurator. Po wstępnych oględzinach udział osób trzecich został definitywnie wykluczony. **(pc)**

Telefon od żony uratował samobójcę

Gdyby nie szybka interwencja policji i konsekwencja żony desperata, doszłoby do tragedii. Samobójca został odcięty dosłownie w ostatniej chwili. Znaleźli go dzięki telefonowi świecącemu w jego kieszeni.

(17 kwietnia) Około godz. 1 w nocy dyżurny chełmskiej komendy otrzymał zgłoszenie, że w Rybiem na terenie gminy Rejowiec 44-letni mężczyzna chce popełnić samobójstwo.

- Z relacji żony wynikało, że wziął sznur, wyszedł z domu i udał się w nieznanym kierunku - mówi podkom. **Ewa Czyż**, rzecznik prasowy Komendy Miejskiej Policji w Chełmie.

Na interwencję skierowani zostali dwaj policjanci z komisariatu w Rejowcu, sierż. szt. **Dariusz Betiuk** i sierż. **Albert Neczaj**. Funkcjonariusze od razu udali się do pobliskiego lasu. W mroku przeczesywali gęstwinę w poszukiwaniu desperata, aż w pewnej chwili dostrzegli światełko. Trafnie podążyli za nim i odnaleźli wisielca. Mężczyzna zwisał z gałęzi drzewa, a w kieszeni jego spodni brzęczał telefon. Zdesperowana żona co rusz wydzwaniała do męża i to dzięki podświetleniu aparatu mundurowym udało się dosłownie w ostatniej chwili uratować 44-latka. Lada moment samobójca już by nie żył. Policjanci odcięli pętlę, sprawdzili funkcje życiowe desperata i zaopiekowali się nim do czasu przyjazdu pogotowia. Wysłana na miejsce karetka przewiozła 44-latka do szpitala. **(pc)**

PRACA W HOLANDII
produkcja
rolnictwo
ogrodnictwo
co tydzień nowe oferty pracy
Work Centre BIUROPRACY
533 966 678
533 111 037
774 410 654
www.workcentre.com.pl

OFERTY LAST MINUTE
NAJWIĘKSZY WYBÓR HOTELI !!!
BIURO USŁUG TURYSTYCZNYCH Krystyna
ITAKA RAINBOW NECKERMANN TUI i wiele innych...
W SPRZEDAŻY:
Bilety lotnicze i autokarowe
Wczasy rodzinne
Wycieczki krajowe i zagraniczne
Wypoczynek dla dzieci i młodzieży
ul. Lwowska 13 A, Chełm (naprzeciwko pawilonu CHROBRY)
www.krystyna.info tel. 82 565 46 37 e-mail: biuro@krystyna.info

PAMIĄTKI KOMUNII ŚWIĘTEJ
• OBRAZKI SREBRNE Z DEDYKACJĄ
• MEDALIKI
• KRZYŻYKI
• RÓŻAŃCE
• ŁAŃCUSZKI ZŁOTE
• ZEGARKI
• I INNE UPOMINKI
ZAPRASZAMY
RABATY
Salon Biżuterii www.salon.biz.pl
Salon biżuterii Chełm ul. Popiełuszki 9 tel 82 566 17 70
KANTOR - negocjacja ceny tel. 82 565 88 28
www.salon.biz.pl www.grawercom.pl

• POŻYCZKI bez BIK
• CHWILÓWKI (także dla osób z komornikiem)
• OPŁATY rachunków
PROWIZJA 1,90 zł
SZYBKA REALIZACJA
Chełm, ul. Lwowska 51 (budynek ChSM, parter)
tel. 82 565 80 47, 508 841 602

RADIO TAXI FINO 196-22
605 102 222
TAXI POLSKA 19 100 OGÓLNOPOLSKA SIEĆ TAXI
U NAS ZAPŁACISZ KARTĄ
ZAMÓW TAXI
Zamawiasz bezpłatnie: 800 202 802
JEDEN NUMER CAŁA POLSKA 19 100

KASY I DRUKARKI FISKALNE
• Tanie
• Proste
• Małe
• Niezawodne
• Gwarancja
OD RĘKI: ELZAB 1969 POSNET • NOVITUS • INNOVA
TYLKO U NAS! SERWIS FABRYCZNY ELZAB
certyfikat podpisu elektronicznego
BOX PLAN Chełm, ul. ORLICZ-DRESZERA 5 82 565 31 91 www.boxplan.pl

eprasa.pl 8423149401

CHEŁM. Mieszkańcy protestują przeciw planom budowy wytwórni

Asfalt z Ceramicznej?

Firma spod Zamościa, na działce po dawnym „Technobudzie" przy ul. Ceramicznej, chce wybudować wytwórnię masy bitumicznej. Na wieść o jej zamiarach mieszkańcy ruszyli z akcją protestacyjną. W ciągu kilku dni zebrali blisko tysiąc podpisów przeciwko lokalizacji inwestycji. W najbliższy czwartek odbędzie się poświęcone temu tematowi zebranie rady osiedla Rejowiecka.

- Kilka lat temu zewnętrzny przedsiębiorca chciał niemal w tym samym miejscu wybudować zakład przetwarzania odpadów i produkcji paliw alternatywnych - przypomina jeden z mieszkańców ul. Ceramicznej. - Chodziło głównie o przerób opon. Zasmrodziłby całą okolicę, ale zaprotestowaliśmy i do inwestycji nie doszło. Nie tak dawno przy szpitalu prywatny przedsiębiorca z Chełma zabiegał o budowę krematorium. Całe szczęście, że miasto wzięło pod uwagę protesty ludzi i nie wyraziło zgody na realizację tego przedsięwzięcia. Teraz znów ktoś próbuje nam „umilić" życie. Czy nie ma w Chełmie wolnych terenów, na których takie inwestycje, jak wytwórnia masy bitumicznej, mogłyby powstać? Dlaczego inwestor nie chce zmienić lokalizacji i wybudować fabryki w strefie ekonomicznej, czy na ul. Towarowej? Z tego co czytałem w prasie, MPRD kiedyś próbowało sprzedać działkę, ale nie było chętnych - mówi nasz czytelnik.

O inwestycję przy ul. Ceramicznej, na działce dawnego „Technobudu", zabiega firma „Drogmost" z siedzibą w Mokrem koło Zamościa. Niezbędne do uzyskania pozwolenia na budowę dokumenty jakiś czas temu złożyła w chełmskim magistracie. Obecnie trwa postępowanie zmierzające do wydania, lub nie, decyzji środowiskowej. Urzędnicy - jak mówi **Wiesław Michalski**, właściciel przedsiębiorstwa „Drogmost" - nałożyli na inwestora nakaz sporządzenia raportu oddziaływania przedsięwzięcia na środowisko. - Opracowanie raportu już zostało zlecone specjalistycznej firmie. Zapewniam, że inwestycja będzie bezpieczna dla ludzi. Nie zrobię niczego, co może zagrażać zdrowiu i życiu okolicznych mieszkańców, czy też naturalnemu środowisku - twierdzi Michalski.

W jego słowa mieszkańcy Ceramicznej i sąsiednich ulic raczej nie wierzą. - Czytaliśmy w Internecie na temat funkcjonowania takich wytwórni i ludzie niemal wszędzie skarżą się na smród i unoszący się nad zakładami pył. Zapach gorącego asfaltu uprzykrza życie, w szczególności osobom, których domy stoją w najbliższej odległości od wytwórni. Pamiętajmy, że w pobliżu planowanej lokalizacji zakładu produkcji asfaltu znajdują się też ogródki działkowe, jest również kąpielisko „Glinianki". Z takich zakładów do atmosfery przedostają się szkodliwe substancje. Mówiąc krótko, nigdy nie zezwolimy na budowę zakładu wytwórni masy bitumicznej w sąsiedztwie naszych zabudowań. Niech inwestor szuka innego miejsca, z daleka od ludzi - dodaje inny mieszkaniec Ceramicznej.

Zaniepokojona planami firmy „Drogmost" jest też **Danuta Dąbska**, przewodnicząca rady osiedla Rejowiecka. - Wieść o planach inwestycyjnych przedsiębiorstwa rozeszła się bardzo szybko po całej okolicy. Ruszyliśmy z akcją protestacyjną. Mamy już prawie 1 000 podpisów mieszkańców sprzeciwiających się lokalizacji tego zakładu. Zbieramy je dalej, wszystkie wraz z petycją dostarczymy prezydentowi Chełma, z nadzieją, że wyda negatywną decyzję. Rozmawiałam na ten temat z wiceprezydentem **Arturem Juszczakiem**, przedstawiłam mu stanowisko mieszkańców. Wierzymy mocno, że władze miasta nie zrobią nic przeciwko woli chełmian. Zachowają się identycznie, jak w przypadku zamiaru budowy krematorium przy szpitalu - twierdzi przewodnicząca Dąbska.

W czwartek, 25 kwietnia o 17.00 w Zespole Szkolno-Przedszkolnym nr 3 przy ul. Rejowieckiej 76 odbędzie się zebranie rady osiedla poświęcone głównie planom budowy wytwórni asfaltu. - Na to spotkanie zapraszam wszystkich mieszkańców osiedla, a nawet całego Chełma, bo sprawa dotyczy nas wszystkich. Zaprosiłam także prezydenta **Jakuba Banaszka** i jego zastępcę - dodaje D. Dąbska.

Sprawę poruszył też radny miejski, **Dariusz Grabczuk**, który złożył do prezydenta Banaszka interpelację. - Chcę wiedzieć, bo mieszkańcy mnie o to pytają, czy przy Ceramicznej powstanie zakład produkcji asfaltu, czy też nie ma na to żadnych szans. Każdy, z kim rozmawiam na ten temat, jest zaniepokojony. Nikt nie chce mieszkać w sąsiedztwie firmy, która produkuje masę bitumiczną. Jej właściciel musi pamiętać, że okoliczni mieszkańcy kupili akurat na tym osiedlu swoje działki, bo kierowali się ciszą i spokojem. Zdecydowanie lepsza lokalizacja na tego typu inwestycje to strefa ekonomiczna, czy tereny ul. Chemicznej, Hutniczej i Towarowej - stwierdził w rozmowie z Nowym Tygodniem Dariusz Grabczuk.

Pytanie dotyczące planowanej inwestycji przy ul. Ceramicznej, na jakim etapie znajdują się prace przygotowawcze, zadaliśmy też chełmskim urzędnikom. Odpowiedzialna za kontakty z mediami **Wioletta Bielecka** stwierdziła, że wniosek inwestora jest rozpatrywany i opiniowany przez Regionalną Dyrekcją Ochrony Środowiska w Lublinie, Powiatowego Inspektora Sanitarnego i Państwowe Gospodarstwo Wodne „Wody Polskie". Zapewniła, że urząd miasta, wydając decyzje, bierze pod uwagę wszystkie aspekty, w tym także otoczenie mającej powstać inwestycji. Dodała, że do prezydenta nie wpłynął jeszcze żaden protest od mieszkańców. **(s)**

POWIAT CHEŁMSKI. Nadal w urzędzie, ale już nie pracuje

Wróci do kuźni?

Marek Parada z PiS, któremu niewiele zabrakło do wygrania wyborów na burmistrza w Rejowcu Fabrycznym, a którego niedawno zatrudnił w chełmskim starostwie Piotr Deniszczuk, odchodzi z urzędu? - Jestem na urlopie - tłumaczy Parada.

Markowi Paradzie z PiS, którego w drugiej turze wyborów na burmistrza Rejowca Fabrycznego poparł starosta i szef PSL w powiecie **Piotr Deniszczuk**, omal nie udało się wygrać ze **Stanisławem Bodysem**, urzędującym burmistrzem miasteczka. Zabrakło zaledwie 20 głosów. Wkrótce po wyborach mówiło się, że Parada, jak i związany z PiS **Marek Neckier**, któremu mimo poparcia Deniszczuka także nie udało się zostać wójtem w Kamieniu, znajdą pracę w Starostwie Powiatowym w Chełmie. Część tych pogłosek się potwierdziła. 1 stycznia Parada został przyjęty do starostwa na stanowisko - pomoc administracyjna. Za to M. Neckier kilka dni później dostał znacznie intratniejsze stanowisko, prezesa akcyjnej spółki Lubelskie Dworce w Lublinie. Praca w starostwie miała być lekcją samorządu dla M. Parady, który zawodowo zajmował się metaloplastyką. I szybko po zatrudnieniu poszła pogłoska, że z powiatu może trafić do jednej z miejskich spółek. Przeszkodą w objęciu przez niego eksponowanego, urzędniczego stanowiska jest brak wyższego wykształcenia. Ostatnio poszła pogłoska, że niedoszły burmistrz znudził się już pracą w urzędzie i wraca do kowalstwa. Rzeczywiście ciężko go spotkać w starostwie. - Jestem na urlopie, częściowo wypoczynkowym, częściowo bezpłatnym - przyznaje Parada, ale zapewnia, że nie ma to związku ze zmianą pracy. - Na razie nie wiem jeszcze czy wrócę czy nie do urzędu. Mam dużo różnych spraw osobistych na głowie.

W starostwie dowiedzieliśmy się, że M. Parada wykorzystał najpierw 9 dni urlopu wypoczynkowego, po czym od 18 marca do 17 kwietnia wziął urlop bezpłatny. Do pracy wrócił na kilka dni by znowu 23 kwietnia wziąć 7 dni urlopu bezpłatnego. **(bf)**

CHEŁM. Ruszyła wyborcza kampania

Lewica stawia na lekarza

Koalicja Obywatelska zwarła szeregi i ruszyła z kampanią przed wyborami do Europarlamentu. Na trzecim miejscu listy kandydatów z województwa lubelskiego jest Riad Haidar, lekarz i radny sejmiku wojewódzkiego z SLD. W ubiegłym tygodniu gościł w Chełmie.

Pochodzący z Syrii **Riad Haidar** od 44 lat mieszka w Polsce. Jest radnym sejmiku wojewódzkiego, ale - jak mówi - to nie polityka jest u niego na pierwszym miejscu. Jest twórcą i ordynatorem Oddziału Neonatologii w szpitalu w Białej Podlaskiej, jednego z najnowocześniejszych w Polsce. Angażuje się w działalność społeczną i charytatywną (działa m.in. w Wielkiej Orkiestrze Świątecznej Pomocy), za którą doceniany był szeregiem odznaczeń, w tym Srebrnym i Złotym Krzyżem Zasługi. Z bialskim szpitalem związany jest od 38 lat i tamtejsi mieszkańcy doskonale znają jego osiągnięcia (jako lekarz otoczył opieką ok. 25 tysięcy noworodków). W ubiegłym tygodniu Riad Haidar przyjechał do Chełma, aby także chełmianom przybliżyć swoją działalność. Cykl spotkań w regionie to element kampanii przed planowanymi w maju wyborami do Europarlamentu. Haidar jest na trzecim miejscu listy kandydatów Koalicji Europejskiej z województwa lubelskiego (przed nim figurują **Krzysztof Hetman** i **Joanna Mucha**). Podczas wizyty w Chełmie Riadowi Haidarowi towarzyszyli działacze i sympatycy lewicy. Wśród nich był m.in. **Jacek Czerniak**, szef wojewódzkich struktur SLD i były poseł tej partii. Ale nie zabrakło też przedstawicieli chełmskiej lewicy, m.in. byłych chełmskich radnych - **Kazimierza Mazurka** i **Elżbiety Kaszak**, a także **Mariana Tywoniuka**, byłego prezesa PUM-u czy **Krystyny Majówki**.

- Środki unijne nie powinny być bezmyślnie wydawane, lecz inwestowane w poprawę jakości życia mieszkańców, modernizację infrastruktury oraz rozwój naszego regionu - mówi Haidar. - Należy dążyć do niwelowania dysproporcji w warunkach pracy i płacy mieszkańców Unii Europejskiej, ale również w dostępie do specjalistycznej opieki medycznej oraz świadczeń socjalnych.

Kazimierz Mazurek zna Riada Haidara, bo w poprzedniej kadencji wspólnie z nim zasiadał w sejmiku województwa lubelskiego. Popiera jego kandydaturę i - jako przewodniczący zarządu okręgowego Polskiego Związku Emerytów i Rencistów w Chełmie - o to samo apeluje do seniorów.

- Riad nie kandyduje do Europarlamentu po to, aby robić karierę, bo tego nie potrzebuje. On doskonale spełnia się w zawodzie lekarza i w tej dziedzinie ma mnóstwo osiągnięć. U Riada to zawsze poprawa jakości życia innych ludzi wysuwa się na pierwsze miejsce - mówi K. Mazurek, wskazując, że podczas spotkań będzie namawiał emerytów i rencistów do głosowania na Haidara.

Podczas wizyty w Chełmie Haidar wraz z działaczami lewicy spotkał się z przedstawicielami Federacji Stowarzyszeń Służb Mundurowych RP. Podczas konferencji nawiązano do uchwalonej przed dwoma laty ustawy obniżającej drastycznie świadczenia tysięcy emerytów i rencistów służb mundurowych. Dyskutowano m.in. o możliwościach wykorzystania instytucji europejskich w walce z tzw. represyjną ustawą emerytalną. **(mo)**

Riad Haidar często zamiast standardowej koszuli i krawata wybiera T-shirt z nazwą zespołu rockowego „Lion Shepherd", w którym śpiewa jego syn albo też z logo WOŚP (stworzony przez niego oddział neonatologii w bialskim szpitalu nosi imię WOŚP)

CHEŁM. Wandale niszczą materiały wyborcze

Pocięli i oblali farbą

Wyborczy baner kandydatki do Parlamentu Europejskiego, Beaty Mazurek, zawieszony na ogrodzeniu przy jednej z posesji na ul. Ceramicznej, został pocięty i oblany brązową farbą. W kampaniach wyborczych wiele osób skarży się na niszczenie materiałów promujących kandydatów.

Reklamy z wizerunkami kandydatów towarzyszą wyborom od lat i niejako są stałym elementem kampanii. Niestety, nie brakuje w niej też aktów wandalizmu. Do takich należy zaliczyć niszczenie i zrywanie materiałów wyborczych. W ubiegłym tygodniu ktoś pociął i oblał brązową farbą baner wyborczy **Beaty Mazurek**, kandydatki Prawa i Sprawiedliwości do Parlamentu Europejskiego, na którym znajdował się również wizerunek szefa partii, **Jarosława Kaczyńskiego**.

- Dostaliśmy sygnał o zniszczeniu naszych materiałów wyborczych, wysłaliśmy tam naszego sztabowca, który zabrał zniszczony baner i zawiesił nowy. Jeśli sytuacja powtórzy się, złożymy doniesienie na policję - mówi **Anna Pańczyk**, dyrektor biura poselskiego Beaty Mazurek.

Zgodnie z obowiązującym w Polsce prawem, w czasie trwania kampanii wyborczej wszelkie materiały wyborcze zawierające oznaczenia komitetu wyborczego, od którego pochodzą, podlegają prawnej ochronie. Prawna ochrona materiałów wyborczych to nic innego jak zakaz niszczenia, usuwania, zamalowywania itp. pod groźbą kary. Czyn taki jest wykroczeniem, za które strażnik miejski lub funkcjonariusz policji może sporządzić do sądu wniosek o ukaranie, za co grozi grzywna do 5 000 zł. Przy większych stratach grozi nawet kara pozbawienia wolności od 3 miesięcy do 5 lat. **(s)**

eprasa.pl 8423149401

Fisz pełnomocnikiem, Grabczuk w radzie nadzorczej

Byli prezydenci zatrudnieni we Włodawie

Trafiliśmy w dziesiątkę. Agata Fisz, była prezydent Chełma, znalazła pracę we włodawskim Miejskim Przedsiębiorstwie Gospodarki Komunalnej - na stanowisku pełnomocnika zarządu ds. inwestycji i rozwoju. Co ciekawe, funkcję wiceprzewodniczącego rady nadzorczej spółki 1 maja br. ma objąć... Krzysztof Grabczuk, były prezydent Chełma, a ostatnio wicemarszałek województwa lubelskiego.

- Niejedno miasto chciałoby, by tak doświadczeni samorządowcy pracowali na jego rzecz - komentuje zatrudnienie **Agaty Fisz** w MPGK i powołanie **Krzysztofa Grabczuka** do rady nadzorczej spółki **Wiesław Muszyński**, burmistrz Włodawy. - Oboje mają dużą wiedzę i doświadczenie. Jestem przekonany, że ich praca dla naszego miasta przyniesie wiele korzyści.

O tym, że Agata Fisz ma znaleźć zatrudnienie we Włodawie, pisaliśmy dwa miesiące temu. Burmistrz Muszyński zapewniał jednak, że żadnej propozycji byłej prezydent wówczas nie składał. Mimo to, we Włodawie głośno mówiło się, że Agata Fisz dostanie pracę w MPGK, zaraz po odejściu na emeryturę **Edwarda Łągwy**, wiceprezesa spółki. Łągwa z firmą pożegnał się z końcem marca br.

Tymczasem we wtorek, 16 kwietnia, prezes Miejskiego Przedsiębiorstwa Gospodarki Komunalnej we Włodawie **Hubert Ratkiewicz** zatrudnił A. Fisz na stanowisku pełnomocnika zarządu ds. inwestycji i rozwoju. Od razu podpisał z nią umowę o pracę na czas nieokreślony.

Burmistrz Muszyński w rozmowie z „Nowym Tygodniem" nie chciał ujawnić wysokości wynagrodzenia Agaty Fisz. - Jest o wiele niższe od poborów członka zarządu - zaznacza.

Agata Fisz nie ukrywa, że pracy szukała również w Chełmie. - Jako byłego prezydenta miasta obowiązuje mnie jednak roczna karencja. Nie mogę pracować w żadnych instytucjach, które współpracowały z miastem, dlatego miałam bardzo ograniczone pole manewru - wyjaśnia była prezydent Chełma i dodaje, że we włodawskim MPGK została zatrudniona zgodnie ze swoim technicznym wykształceniem. Agata Fisz ukończyła Politechnikę Lubelską i ma tytuł magistra inżyniera budownictwa.

Burmistrz Muszyński jest przekonany, że była prezydent Chełma wykorzysta swoje doświadczenie przy czekającej MPGK największej inwestycji w historii spółki, czyli przebudowie miejskiej ciepłowni. - To wielkie przedsięwzięcie, szacowane na ponad 20 mln zł, z udziałem zewnętrznego dofinansowania. Musimy tę inwestycję wykonać, bo inaczej czekają nas wysokie kary za emisję dwutlenku węgla - podkreśla W. Muszyński.

Posadę we włodawskim MPGK dostała nie tylko Agata Fisz. Walne zgromadzenie wspólników do rady nadzorczej spółki powołało innego byłego prezydenta Chełma - Krzysztofa Grabczuka, który przez ostatnie lata pełnił funkcję wicemarszałka województwa lubelskiego. Grabczuk pracę w radzie rozpocznie od 1 maja br. Będzie jej wiceprzewodniczącym. Na tym stanowisku zastąpi odwołanego **Krzysztofa Pałkę**. **(s)**

Fatum nad Chełmem?

W piątek chwila prawdy

Zlecony przez prezydenta Chełma Jakuba Banaszka audyt miejskich finansów zakończony. Choć wyniki są na razie owiane tajemnicą, nam udało się dowiedzieć, że sytuacja miasta jest o wiele gorsza, niż wcześniej przypuszczano. Bez programu naprawczego i podjęcia wielu niepopularnych decyzji, miasto z kryzysu nie wyjdzie.

O tym, że zadłużenie Chełma do niskich nie należy, wiadomo było od dawna. Mało kto jednak spodziewał się, że miejskie finanse znajdują się w takim stanie. Pieniędzy brakuje na wszystko, a jakby tego było mało, na dużym minusie są też największe miejskie spółki, MPGK i MPEC, które w poprzednich latach wypracowywały zyski. Pozostałe cztery spółki, znajdujące się od lat pod kreską - PUM, CLA, MPRD i Chełmski Park Wodny - wymagają dokapitalizowania. Wszystkie bez finansowego wsparcia ze strony właściciela, czyli miasta, nie mają szans, by wyjść na prostą. To nie koniec kłopotów prezydenta Chełma, **Jakuba Banaszka**. Wiele zaplanowanych na bieżący rok inwestycji może nie dojść do skutku, by kwoty zapisane na nie w budżecie nie wystarczają na ich realizację. Zadania zostały źle oszacowane, a urzędnicy najwyraźniej nie wzięli pod uwagę rosnących kosztów pracy oraz materiałów budowlanych. Największym zmartwieniem ostatnich dni, jest jednak przebudowa drogi krajowej nr 12 w granicach miasta, która miała ruszyć z początkiem kwietnia, a do dziś żadne prace nie rozpoczęły się, bo wykonawca, firma „Budimex", zażądał dodatkowego wynagrodzenia w wysokości łącznej 28 mln zł. Chełm takich pieniędzy nie ma i długo nie będzie miał.

Jakub Banaszek, prezydent Chełma, jeszcze w kampanii wyborczej zapowiadał, że gdy wygra wybory, zleci audyt w mieście i podległych mu jednostkach. Zewnętrzna firma zakończyła prace. Choć prezydent szczegółów nie ujawnia, nam udało się ustalić, że sytuacja finansowa miasta jest gorsza, niż jeszcze kilka miesięcy temu przypuszczano. Jakub Banaszek wyniki audytu zamierza przedstawić na nadzwyczajnej sesji rady miasta, która została zwołana na jego wniosek, na najbliższy piątek 26 kwietnia. Nieoficjalnie wiemy, że bez wdrożenia programu naprawczego, podjęcia wielu niepopularnych decyzji ograniczających koszty, miasta nie uda się wyprowadzić z kryzysu. **(s)**

CHEŁM. Miało być przed rokiem, będzie w tym roku...

Minister da na boisko?

Ta inwestycja miała być wykonana w ubiegłym roku. Ze względu na wysoki koszt, przekraczający możliwości finansowe miasta, nie udało się jednak jej zrealizować. Chodzi o wielofunkcyjne boisko przy Zespole Szkolno-Przedszkolnym nr 3. Miasto tydzień temu złożyło w ministerstwie sportu wniosek o dofinansowanie przedsięwzięcia.

Wielofunkcyjne boisko przy ZSP nr 3 na ul. Rejowieckiej miało powstać w ubiegłym roku w ramach budżetu obywatelskiego. Już po pierwszym przetargu okazało się, że urzędnicy źle oszacowali koszty i 250 000 zł, jakie ówczesna prezydent miasta **Agata Fisz** przeznaczyła na to zadanie, było niewystarczające. Najtańsza oferta opiewała na około 400 tys. zł. Przetarg ostatecznie został unieważniony. Aż dziwne, że przy szacowaniu inwestycji urzędnicy aż tak bardzo pomylili się. Trzy kolejne przetargi ogłoszone w lipcu, sierpniu i wrześniu ubiegłego roku nie przyniosły żadnego rezultatu, bo do żadnego nie wpłynęła choćby jedna oferta.

Inwestycja została wpisana również do tegorocznego budżetu Chełma. Mimo bardzo trudnej sytuacji finansowej urzędnicy zaplanowali na nią aż 590 tys. zł. - Urealniliśmy projekt - mówi prezydent **Jakub Banaszek**, który w ubiegły tygodniu złożył w ministerstwie sportu wniosek o dofinansowanie przedsięwzięcia. Urząd odpowiedzi spodziewa się jesienią br. - Nie będziemy do tego czasu czekać, przetarg ogłosimy wcześniej - mówi prezydent Banaszek. **(s)**

CHEŁMSKI SZPITAL. Tak, jak przypuszczaliśmy...

Nowa dyrektor szpitala

Nasze nieoficjalne informacje o nowym dyrektorze chełmskiego szpitala ponownie się potwierdziły. Przed tygodniem zarząd województwa lubelskiego powołał na to stanowisko Kamilę Ćwik. To pierwsza, jak dotąd, kobieta na tym stanowisku.

Znowu mieliśmy doskonałe informacje. Jeszcze przed odwołaniem Michała Jedlińskiego ze stanowiska dyrektora chełmskiego szpitala pisaliśmy, że jego następcą ma być Kamila Ćwik. To była dyrektor medycznej spółki prowadzącej szpitale powiatowe w Opolu Lubelskim i Poniatowej. Jest absolwentką lubelskiego UMCS i doktorantką Uniwersytetu Gdańskiego. Skończyła studia podyplomowe z zarządzania podmiotami leczniczymi. Pracowała w Lubelskim Oddziale Wojewódzkim Narodowego Funduszu Zdrowia jako główny specjalista ds. kontroli i nadzoru wewnętrznego. Była rzecznikiem prasowym w szpitalu kolejowym w Lublinie a także konsultantem-audytorem wewnętrznym w SPZOZ w Kraśniku.

- Jako ekspert zewnętrzny opracowywała plany naprawcze i restrukturyzacyjne placówek służby zdrowia. Posiada także doświadczenie w zarządzaniu i pozyskiwaniu funduszy zewnętrznych. Brała udział w wielu kursach i szkoleniach m. in. z zakresu kontrolingu i audytu czy zarządzania finansami. Uczestniczka wielu krajowych i międzynarodowych konferencji naukowych. Posiada również doświadczenie jako pracownik dydaktyczny uczelni wyższych - zachwala nową dyrektor Remigiusz Małecki, rzecznik prasowy marszałka województwa lubelskiego.

Do szpitala K. Ćwik trafiła w ubiegłym tygodniu. Najpierw została zatrudniona jako kierownik działu analiz, by z tego stanowiska marszałek mógł powierzyć jej pełnienie obowiązków szefa chełmskiej leczniczy. Wkrótce zapewne należy spodziewać się konkursu na stanowisko dyrektora, który zapewne K. Ćwik wygra. **(bf)**

Szanowni Państwo!

W imieniu własnym i Wiktora serdecznie dziękujemy osobom, które przyczyniły się do organizacji koncertu, zbiórek i gromadzeniu środków finansowych na operację i rehabilitację naszego syna. Pragniemy wyrazić ogromną wdzięczność wszystkim ludziom dobrej woli za okazaną bezinteresowną pomoc, którą traktujemy jako wyraz Państwa dobroci i chęci niesienia pomocy potrzebującym. Za poświęcony czas, zaangażowanie, a także za wsparcie, szlachetny gest i okazane serce serdecznie dziękujemy.

Dziękujemy
rodzice Wiktora

Przyjdź i sprawdź!
Chełm, Plac Kupiecki 13

eprasa.pl 8423149401

CHEŁMSKIE. Remontu w Woli Korybutowej na razie nie będzie

Remont odjechał

Marszałek województwa odwołał nabór wniosków na remonty dróg w ramach Programu Rozwoju Obszarów Wiejskich. Uderzyło to m.in. w gminę Siedliszcze, która miała największe szanse na pieniądze na remont powiatówki w Woli Korybutowej.

Podczas ostatniej sesji rady miasta w Siedliszczu (18 kwietnia) samorządowcy wykreślili pieniądze zaplanowane w budżecie na wkład własny na remont ok. 4 km drogi powiatowej w Woli Korybytowej. Gmina w ubiegłym roku złożyła wniosek za pośrednictwem Urzędu Marszałkowskiego do Programu Rozwoju Obszarów Wiejskich. - W programie nie było zbyt dużo pieniędzy, ale udało nam się zakwalifikować wysoko na liście rankingowej - mówi **Hieronim Zonik**, burmistrz Siedliszcza.

Oprócz drogi w Woli Korybutowej powiat chełmski złożył wnioski na drogę w Podgrabowej w gminie Sawin i Majdanie w gminie Wojsławice. Ale to Wola Korybutowa, z racji przyznanych punktów, miała największe szanse na uzyskanie dofinansowania. W ramach PROW marszałek dokłada 64 proc. do inwestycji, 25 proc. finansuje powiat a pozostałe 11 proc. gmina Siedliszcze. Niestety, z remontu drogi nic nie wyjdzie. Urząd Marszałkowski ogłosił, że unieważnia nabór.

- Powodem była zmiana interpretacji kryterium punktowego - informuje **Remigiusz Małecki**, rzecznik prasowy marszałka województwa lubelskiego.

Inne kryterium podawano w informacji przed ogłoszeniem naboru a inne po przyjęciu wniosków. - W świetle otrzymanej interpretacji inaczej musielibyśmy przyznać punkty. Spowodowałoby to zmianę zasad w trakcie trwania naboru. Nie mogliśmy dopuścić do sytuacji, w której wnioskodawca mógłby czuć się wprowadzony w błąd i pozbawiony możliwości otrzymania dofinansowania - utrata 3 punktów w przedmiotowym kryterium automatycznie wyłącza z możliwości otrzymania dofinansowania - tłumaczy R. Małecki.

Urzędnicy marszałka zapewniają, że anulowanie naboru ma zapewnić bezstronność, rzetelność i równe traktowanie w przyznawaniu dofinansowania. A że lista z kolejnością przysługiwania pomocy nie została zatwierdzona przez zarząd województwa to samorządy nie mają powodów czuć się pokrzywdzone. Jednak poniosły one nakłady na przygotowanie wniosków, dokumentację i pozwolenia. Uda się je wykorzystać przy kolejnym naborze wniosków? **(bf)**

CHEŁM. Jest nowa sekretarz miasta

Miała wygrać i wygrała

Tak jak przewidzieliśmy, Małgorzata Grzegorczuk została nowym sekretarzem miasta Chełm. Wygrała konkurs, do którego przystąpiła jeszcze jedna osoba.

Jeszcze zanim **Jakub Banaszek**, prezydent Chełma, ogłosił konkurs na stanowisko sekretarza miasta, niemal pewne było, że wygra go **Małgorzata Grzegorczuk**, kojarzona z Prawem i Sprawiedliwością. Wcześniej kierowała chełmską placówką KRUS. Ostatnio natomiast wygrała konkurs na stanowiska wicedyrektora Wydziału Edukacji, Kultury, Sportu i Spraw Społecznych Starostwa Powiatowego w Chełmie, gdzie przepracowała zaledwie dwa tygodnie. Za porozumieniem stron przeszła do chełmskiego magistratu, gdzie objęła funkcję kierownika wydziału organizacyjno-administracyjnego.

Oprócz Małgorzaty Grzegorczuk do konkursu przystąpiła jeszcze jedna osoba. Z byłą kierownik chełmskiego KRUS nie miała jednak zbyt wielu szans. Wybrana na stanowisko sekretarza miasta kandydatka - zgodnie z tym, co podaje w rozstrzygnięciu konkursu prezydent Banaszek - oprócz wymaganego wyższego wykształcenia legitymowała się też odpowiednim doświadczeniem zawodowym, w tym przynajmniej dwuletnim na kierowniczym stanowisku w jednostkach samorządowych lub instytucjach sektora publicznego.

M. Grzegorczuk na stanowisku sekretarza zastąpiła **Elżbietę Grzyb**, której 31 marca br. zakończył się okres wypowiedzenia. E. Grzyb funkcję sekretarza sprawowała za prezydentury **Agaty Fisz**, a wcześniej - **Henryka Dżamana**. **(s)**

Kradzione zderzaki poszły na złom

Poniedziałek (15 kwietnia) funkcjonariusze Straży Ochrony Kolei rozpoczęli od prewencyjnego przeszukania skupów złomu. W jednym z punktów na terenie Chełma znaleźli elementy wyposażenia taboru kolejowego, a dokładniej cztery zderzaki wagonowe, które - jak się okazało - zostały skradzione z nieużywanego magazynu paliw PKP.

- Na podstawie prowadzonej na kontrolowanym punkcie dokumentacji stwierdzono, że zderzaki na skup dostarczył 21-letni mieszkaniec powiatu chełmskiego. Wartość odzyskanego mienia PKP wyceniono na 600 złotych - informuje **Piotr Stefaniuk**, komendant zmiany i rzecznik prasowy Komendanta Głównego Straży Ochrony Kolei.

Dalsze czynności w sprawie kradzieży prowadzi teraz Komenda Miejska Policji w Chełmie. **(pc)**

Zamknęli recydywistę

Po raz kolejny za kratki trafił 27-latek z Chełma. Wyrodny wnuczek, który w przeszłości odbywał już karę pozbawienia wolności za dręczenie swojej babci (85 lat), po wyjściu z więzienia wrócił do domu starszej i bezbronnej kobiety. Na stare lata zgotował jej koszmar. Bandyta bez pracy, ambicji i skrupułów jedyne o czym myślał, to wyjść z kolegami i się napić, a do tego, na jego nieszczęście, były potrzebne pieniądze. Szarpał, poniżał, wyzywał i zastraszał więc kobietę, która w dzieciństwie się nim zajmowała, by wydębić od niej kolejne banknoty. Po telefonie alarmowym i wtorkowej interwencji policji (16 kwietnia) został zatrzymany, a po wytrzeźwieniu doprowadzony do Prokuratury Rejonowej w Chełmie, gdzie usłyszał zarzut znęcania się nad kobietą. Na wniosek śledczych sędzia umieścił recydywistę na najbliższe 3 miesiące w areszcie tymczasowym. **(pc)**

CHEŁM. Interwencja po wskazaniu palcem

Uwaga, to żebrak-naciągacz

Czujne oko Czytelnika uchwyciło, w jaki sposób żebrzący na deptaku naciąga naiwnych chełmian. Szkoda tylko, że podobną czujnością nie wykazała się straż miejska. Sprawiający wrażenie niepełnosprawnego zdążył schować do kieszeni całkiem ładną sumkę, bo strażnicy do interwencji się nie spieszyli. Czy zawsze są tak „sumienni"?

Ciepłe dni to dla żebraków idealna pora na zarobek. Bo ten, kto myśli, że do wyjścia na ulicę i proszenia obcych o pieniądze zmusza człowieka jedynie trudna sytuacja, jest w wielkim błędzie. Na żebraniu można świetnie zarobić - nawet i kilkaset złotych dziennie. A gdy jeszcze uda się niepełnosprawnego albo weźmie do pomocy dziecko, to już sukces murowany. Problem w tym, że natarczywe i oszukańcze naciąganie w miejscach publicznych jest w Polsce nielegalne. Reguluje to art. 58 kodeksu wykroczeń, o czym dobrze wie nasz Czytelnik.

(18 kwietnia) W czwartek, w okolicach południa, kiedy w centrum był duży ruch, mężczyzna zauważył na deptaku żebrzącego Roma o kuli. Co jakiś czas pojawia się on w centrum Chełma, prosząc przechodniów o jałmużnę. Czytelnik, który doskonale wie, że żebrak symuluje (do supermarketu podąża bez najmniejszych problemów, na zdrowych nogach i bez kuli), przystanął i obserwował rozwój wydarzeń. Rzekomo niepełnosprawny Rom w ciągu kilku minut, żerując na współczuciu innych, nazbierał kilkadziesiąt złotych (średnio co druga mijająca go osoba wrzucała mu do kubeczka po 5 czy 10 zł), ale żebrak głupi nie jest - za każdym razem wyjmował pieniądz z kubka i chował go do kieszeni. Po co? By wzbudzić w chełmianach jeszcze większą litość i w ten sposób zachęcić ich do wrzucenia datku w pusty kubek. W pewnej chwili Rom wyjął nawet z kieszeni smartfon, którego nie powstydziłby się niejeden pracujący i płacący z tego tytułu podatki chełmianin. Czytelnik wziął zatem do ręki swój telefon i zadzwonił po straż miejską. Czekał i czekał, a strażników nie było. Dopiero po ponad 20 minutach wjechali na deptak samochodem. Widząc patrol, Rom schował się na schodach prowadzących do zamkniętego lokalu w piwnicy przy deptaku. A strażnicy pojechali dalej. Nawet nie wysilili się, by wysiąść z samochodu i się rozejrzeć. To dopiero interwencja. No, ale w końcu brak żebraka, to brak tracenia czasu na sporządzanie notatki i święty spokój. Oniemiały Czytelnik zadzwonił ponownie na straż i wskazał kryjówkę Roma (choć gdyby strażnicy wysiedli z auta, nie mieliby problemu z zauważeniem go...). Czytelnik znów czekał i czekał, naiwnie myśląc, że dyżurny przekaże patrolowi, by zawrócił na deptak. Żebrak tymczasem wyszedł z nory i dalej napychał kieszeń. Po kolejnych kilkudziesięciu minutach straż miejska się pojawiła. Tym razem, chcąc nie chcąc, wysiedli z samochodu, a jeden ze strażników pouczył żebraka i kazał mu opuścić deptak. O sposób przeprowadzania przez strażników interwencji i wysiłek w nią włożony próbowaliśmy zapytać komendanta SM, niestety był na urlopie. **(pc)**

SAWIN. Nieudana próba

Wojewoda wytknął błąd

Wojewoda lubelski unieważnił uchwały rady gminy Sawin w sprawie przekazania gminnych szkół stowarzyszeniu oświatowemu. Wcześniej negatywną opinię w tej sprawie wydało kuratorium oświaty. Powód w obydwu przypadkach był identyczny.

Wójtowi i radnym z Sawina nie uda się w tym roku przekazać prowadzenia gminnych szkół podstawowych w Wólce Tarnowskiej, Bukowie Wielkiej i Czułczycach stowarzyszeniu oświatowemu. Zemścił się pośpiech przy przygotowywaniu uchwał. Większość radnych zgodziła się na przekazanie szkół, biorąc pod uwagę fatalną sytuację finansową gminy i coraz wyższe koszty funkcjonowania placówek, których od lat subwencja oświatowa nie pokrywa. W uchwale zabrakło jednak wskazania konkretnego stowarzyszenia, któremu gmina miałaby powierzyć szkoły. Na ten błąd uwagę najpierw zwróciło kuratorium oświaty, które negatywnie zaopiniowało pomysł sawińskich samorządowców. A kropkę na „i" postawił wojewoda lubelski, który unieważnił uchwały dotyczące przekazania, również wskazując, że nie ma tam wymienionego konkretnego stowarzyszenia, które miałoby prowadzić szkoły. *„W ocenie organu nadzoru przedmiotowa uchwała została podjęta z istotnym naruszeniem art. 9 ust. 1 ustawy z dnia 14 grudnia 2016 r. - Prawo oświatowe. W treści uchwały Rady Gminy Sawin oraz w jej uzasadnieniu nie podano nazwy i siedziby, ani żadnych innych danych (np. adres, numer KRS 2 lub NIP) stowarzyszenia, któremu przekazuje się prowadzenie (szkół)"* - czytamy w rozstrzygnięciu nadzorczym wojewody lubelskiego. **(kar)**

eprasa.pl 8423149401

CHEŁM. Sesja w trybie pilnym

Nadzwyczajne zwołanie

Aby zdążyć ze złożeniem wniosków o dofinansowanie przebudowy dwóch dróg zwołano sesję nadzwyczajną Rady Miasta Chełm. Konieczne uchwały podjęto w ostatniej chwili.

15 kwietnia upływał termin składania wniosków do Funduszu Dróg Samorządowych i tego dnia **Jakub Banaszek**, prezydent Chełma, zwołał sesję nadzwyczajną. Chodziło o przyjęcie zmian budżetowych niezbędnych do złożenia wniosków o dofinansowanie przebudowy ulic Dreszera i Ceramicznej. Radny **Piotr Malinowski** miał wątpliwości co do prawomocności zwołanych naprędce obrad.

- Materiały dostaliśmy w czwartek po południu, a sesja jest już w poniedziałek. Czy nie doszło do naruszenia przepisów? Żeby nie było tak, że podejmiemy uchwały, które potem okażą się nieprawomocne - stwierdził radny Malinowski, ale zatrudniony w ratuszu mecenas zapewniał, że wszystko odbywa się zgodnie z prawem.

Chełmscy urzędnicy wciąż głośno mówią o inwestycjach niedoszacowanych przez swoich poprzedników. Radna **Agata Fisz**, była prezydent Chełma, dopytała o koszty prac na Dreszera i Ceramicznej.

- Inwestycje te oszacowane na podstawie aktualnych kosztorysów - zapewniała **Katarzyna Fik**, zastępca dyrektora Departamentu Inwestycji i Rozwoju UM Chełm, informując, że dofinansowanie z Lubelskiego Urzędu Wojewódzkiego może wynieść 50 proc. wartości inwestycji albo nawet więcej.

W tegorocznym budżecie na przebudowę ul. Ceramicznej przeznaczono 299 440,12 zł, a całkowity koszt tego przedsięwzięcia to 1 821 023,94 zł. W przypadku ul. Dreszera wydatki na ten cel przewidziane w tegorocznym budżecie to 53 883,67 zł, a koszt całkowity to 607 489,41 zł.

- Miasto złożyło wnioski o dofinansowanie z Funduszu Dróg Samorządowych. Ostateczna kwota dotacji z Funduszu uzależniona będzie od dochodów danej jednostki samorządu terytorialnego - informuje **Wioletta Bielecka** z Biura Prasowego UM Chełm. **(mo)**

CHEŁMSKIE. Nieporozumienie?

Nie wpuścił, bo miał przerwę

- Kierowca Chełmskich Linii Autobusowych nie wpuścił do autobusu mojego syna z hulajnogą. Mówią, że brakuje im pasażerów, a tu takie traktowanie! - mówi pani Beata z Chełma. W CLA tłumaczą, że doszło do nieporozumienia.

Incydent wydarzył się 12 kwietnia. Nastoletni syn naszej czytelniczki wracał do domu do Józefina. Na pętli autobusowej przy „szosie hrubieszowskiej" stał autobus linii 5C, czyli tzw. podmiejski. Chłopiec chciał do niego wsiąść, aby dojechać do domu, ale nie udało mu się to.

- Syn miał ze sobą hulajnogę. Chciał podjechać kawałek drogi autobusem, ale kierowca go nie wpuścił. Tyle się mówi, że w CLA brakuje pasażerów, a tu takie traktowanie! - mówi rozgoryczona pani Beata, która poszła w tej sprawie do prezesa Chełmskich Linii Autobusowych.

Kierowca, o którym mowa, musiał napisać notatkę wyjaśniającą. Jak mówi **Artur Mazurek** z CLA, doszło do nieporozumienia.

- Kierowca miał właśnie przerwę i w autobusie były zamknięte drzwi, dlatego chłopiec nie został wpuszczony do środka - mówi A. Mazurek. - Kiedy przerwa się zakończyła kierowca otworzył drzwi, ale chłopiec był już w oddali, odwrócony i ostatecznie do autobusu nie wsiadł. To było nieporozumienie. W praktyce wygląda to tak, że podczas przerwy kierowca może, ale nie musi wpuścić pasażera do autobusu, to jego dobra wola. Tak czy inaczej kierowcy przypomniano prawidłowe wykonywanie obowiązków. Nie chodziło tu o to, że chłopiec miał ze sobą hulajnogę, bo można z nią podróżować. To samo dotyczy roweru, wózka dziecięcego. **(mo)**

Ambasador Tajwanu w „Razem"

W poniedziałek, 29 kwietnia, w Przedszkolu Niepublicznym „Razem" w Chełmie przy ul. Botanicznej 16 będzie gościł ambasador Tajwanu **Weber V.B. Shih**. Znamienity gość przekaże przedszkolu nieodpłatnie sprzęt multimedialny. W uroczystości weźmie udział wicemarszałek sejmu, **Beata Mazurek**. Spotkanie rozpocznie się o godz. 9.30. **(r)**

PREZYDENT MIASTA CHEŁM INFORMUJE, że na tablicy ogłoszeń Urzędu Miasta Chełm przy ul. Lubelskiej 65 oraz na stronie internetowej http://umchelm.bip.lubelskie.pl/index.php?id=51 został podany do publicznej wiadomości (na okres 21 dni począwszy od 18.04.2019 r.) wykaz nieruchomości stanowiącej własność Miasta Chełm, przeznaczonej do zbycia, położonej przy ul. Powstańców Warszawy 2a.

W terminie 6 tygodni od dnia wywieszenia wykazu, osoby zainteresowane, którym przysługuje pierwszeństwo w nabyciu nieruchomości na podstawie art. 34 ust. 1 pkt 1 i 2 ustawy z 21.08.1997 r. o gospodarce nieruchomościami (Dz. U. z 2018 r., poz. 2204 z późn. zm.) mogą składać wnioski w sprawie nabycia nieruchomości.

CHEŁM. SM Bieluch podziękował za współpracę

Podsumowali 90-lecie działalności

90 lat rynkowej działalności to nie tylko ogrom czasu, ale też i wiele niesamowitych historii oraz jeszcze więcej niezwykłych ludzi, którzy swoje życie zawodowe związali z obecną Spółdzielnią Mleczarską Bieluch w Chełmie. O wszystkim, na uroczystym podsumowaniu, opowiadał prezes Janusz Mojak.

Konferencja odbyła się w środę (10 kwietnia) w zajeździe „Trzy Dęby". Oprócz władz spółdzielni na spotkanie przybyli rolnicy, hodowcy, działacze, samorządowcy oraz przyjaciele SM Bieluch. Wielu z nich zostało odznaczonych za swoją wieloletnią działalność.

- W ciągu tych 90 lat Spółdzielnia SM Bieluch działała w różnych systemach ustrojowych, politycznych i gospodarczych. Ulegała ciągłym przeobrażeniom, ale pozytywnym, dzięki czemu przetrwała. W ostatnich 25 latach nastąpił bardzo dynamiczny rozwój techniczny, technologiczny i handlowy Spółdzielni, a efektem tego jest pozycja marki „Bieluch". Produkujemy i sprzedajemy nasze wyroby pod marką „Bieluch" i „Nadbużańskie". Przez cały czas dynamicznie się rozwijamy i wzmacniamy naszą pozycję rynkową. Ważną częścią misji naszej firmy jest codzienne oferowanie naszym klientom produktów świeżych, bardzo dobrej jakości wyprodukowanych z mleka pochodzącego z czystego i naturalnego środowiska - dorzecza rzek Bug i Wieprz - mówił prezes **Janusz Mojak**.

Po podsumowaniu przyszedł czas na wręczenie nagród i statuetek. Odznaczenia „Zasłużony dla Spółdzielczości Mleczarskiej" otrzymali: **Andrzej Mazurkiewicz**, **Jan Dorosz**, **Jacek Chmielowiec**, **Wiesław Chomik**, **Wiesław Ślepko**, **Marzena Jaroszewicz**, **Jacek Dyś**, **Ireneusz Michalik**, **Andrzej Poznański**, **Jerzy Palec**, **Krzysztof Rabiak**, **Maria Dziewulska**, **Dorota Ziemba**, **Anna Kot**, **Alina Grzegorczyk** oraz **Agata Juścińska.**

Wyróżnienia za dynamikę i wzrost dostaw mleka w 2018 r. powędrowały do: **Jacentego Arasimowicza**, **Konrada Arasimowicza**, **Marcina Wilgosa**, **Marcina Derkacza**, **Rafała Kotwicy**, **Łukasza Pękały**, **Tomasza Kusia**, **Bogusława Rostec-**

kiego, **Mariusza Cichosza** oraz **Miłosza Franciszka**.

Odznaczenie „Zasłużony dla rolnictwa" otrzymali: **Miłosz Franciszek** i **Mirosław Gaj vel Demczuk**.

Statuetkami uhonorowano: **Jacentego Arasimowicza**, **Zbigniewa Praduna**, **Dariusza Malca**, **Ewę Lewczuk**, **Andrzeja Mazurkiewicza**, **Antoniego Żakowskiego**, **Agnieszkę Lis**, **Wiesława Kociubę**, **Jakuba Banaszka**, **Beatę Mazurek**, **Mirosława Domańskiego** oraz **Marka Czapskiego**. **(b)**

eprasa.pl 8423149401

GMINA CHEŁM. Apel samotnego 72-latka

Dobytek spłonął, potrzebna łazienka

72-letniemu mieszkańcowi Weremowic niedawno spłonął dom. Pan Waldemar potrzebuje materiałów budowlanych i chętnych, którzy pomogą mu dobudować łazienkę. - Trudno żyć bez wody i ubikacji. W pożarze straciłem wszystko. Cud, że przeżyłem - mówi 72-latek.

Pan Waldemar nie ma żony, ani dzieci. Do niedawna żył skromnie w niewielkim, drewnianym domu w Weremowicach (gmina Chełm). W nocy, 8 marca, obudziło go szczekanie psa. Jego mieszkanie stało w płomieniach. Mężczyzna wybiegł z budynku. Spędził kilka dni w szpitalu. Nie miał, do czego wracać, bo jego dom - mimo akcji gaśniczej - doszczętnie spłonął. Postanowił zamieszkać w małym budynku gospodarczym na swojej posesji. Pomieszczenie wymagało sporych przeróbek. 72-latek wydał na nie swoje oszczędności, ale gmina Chełm zwróci mu te koszty. Pan Waldemar mieszka w swoim „pokoiku", ale wciąż nie ma wody ani ubikacji.

- Dom podłączony był do szamba, a teraz trudno mi funkcjonować bez sanitariatu - mówi pan Waldemar. - Chciałbym dobudować niewielką łazienkę, ale sam nie dam rady. Nie mam na to ani siły, ani wystarczającej ilości pieniędzy. Przydałyby się materiały budowlane między innymi pustaki, styropian, a także osoby, które pomogą mi przy tej dobudówce. W pożarze spalił się cały mój dobytek: pralka, telewizor, naczynia. Szczęście, że został mi samochód.

Dorota Mazurek, dyrektor Ośrodka Pomocy Społecznej Gminy Chełm, zapewnia, że urzędnicy, co mogli, to pomogli. Nadzieja w ludziach dobrego serca.

- Sfinansowaliśmy prace przy adaptacji pomieszczenia na mieszkalne i prace te wykonano dość szybko - mówi dyrektor Mazurek. - Pan Waldemar ma część do spania i do gotowania oraz nową instalację elektryczną. Dokupiono też lodówkę i kuchenkę gazową. Jeśli pan chce mieć łazienkę, to niestety musi ją wykonać już we własnym zakresie. **(mo)**

CHEŁMSKIE. Swoi w odstawkę

Łaszą się do PiS

Marzanna Jakuta, polonistka z I LO w Chełmie, kandydująca w ostatnich wyborach z listy PiS do rady miasta, wygrała konkurs na dyrektora Zespołu Szkół w Wierzbicy. To, że Deniszczukom coraz bliżej do rządzącej partii, wiadomo nie od dziś. Podobnie jak to, że mają na pieńku z władzami PSL w województwie. Ciekawe kiedy podlizywanie się rządzącej partii zacznie przeszkadzać też szeregowym ludowcom?

Zdzisława Deniszczuk, wójt Wierzbicy i szefowa gminnego koła PSL, przez dwa tygodnie unikała odpowiedzi na pytanie, ile osób złożyło dokumenty w konkursie na dyrektora Zespołu Szkół w Wierzbicy. A wcześniej skutecznie odstraszyła od startu w konkursie potencjalnych chętnych z miejscowego grona pedagogicznego. Po tym, jak niezaproszona wparowała na radę pedagogiczną i rugała nauczycieli, jednoznacznie dając do zrozumienia, że nie widzi wśród nich nikogo, z kim mogłaby współpracować jako dyrektorem szkoły, rzeczywiście nikt nie zdecydował się na start. A już wcześniej mówiło się, że dokumenty złoży polonistka z I LO w Chełmie, **Marzanna Jakuta**, która w ostatnich wyborach samorządowych startowała z listy PiS do rady miasta w Chełmie. M. Jakuta, nie umniejszając jej kompetencjom, jako jedyna kandydatka okazała się oczywiście bezkonkurencyjna i zostanie dyrektorem. A nauczyciele i mieszkańcy zastanawiają się czy to już znak, że Zdzisława Deniszczuk, podobnie jak jej mąż - szef powiatowego PSL, już całkiem odwróciła się od swojej macierzystej partii? Przeciwnicy Deniszczuków w PSL twierdzą, że hołubią oni PiS sprytnie i bardzo dla siebie interesownie. Starosta - by zapewnić sobie stołek w powiecie, a wójt - by mieć otwartą drogę do startu z listy tej partii w kolejnych wyborach, być może w przyszłości nawet parlamentarnych. Deniszczukowie łaszą się do PiS na imprezach, zatrudniają działaczy tej partii w powiecie, swoim mówiąc, że taki jest wymóg bycia w koalicji. To wzmacnianie PiS mocno uwiera władze wojewódzkie PLS. Ciekawe kiedy zacznie też przeszkadzać też lokalnym działaczom partii? Niejeden już czuje, że poszedł w odstawkę... **(bf)**

CHEŁMSKIE
Umów brak a robota rusza

Starosta się pospieszył

Samorządowcy nie mogli doczekać się umów z wojewodą lubelskim na inwestycje w ramach Programu Rozwoju Gminnej i Powiatowej Infrastruktury Drogowej. Powiat chełmski zaryzykował ogłaszając i rozstrzygając przetargi na remonty dwóch dróg. Ale dofinansowanie dostanie tylko na jedną. Opublikowana przed świętami ostateczna lista troszkę namieszała.

Chociaż lista rankingowa z gminami i powiatami, które dostaną pieniądze na remonty dróg znana była już 26 listopada minionego roku do dzisiaj wojewoda nie podpisał z samorządami umów na realizację inwestycji.

- Zazwyczaj do końca roku znaliśmy rozstrzygnięcie w tym konkursie i mieliśmy podpisane umowy na realizację, dzięki czemu mogliśmy ogłaszać przetargi - mówią wójtowie z chełmskich gmin. - Teraz nie ma nawet informacji co z umowami, kiedy będą podpisane i czy wojewoda się nie wycofa z konkursu?

A przełom roku to był najlepszy moment na szukanie wykonawców. Zazwyczaj wtedy ceny w przetargach schodzą poniżej wartości kosztorysowej. Przekonał się o tym starosta chełmski Piotr Deniszczuk. Mimo braku umowy z wojewodą powiat zaryzykował i rozstrzygnął przetargi na dwa duże zadania: 9 km z Wierzbicy do Sawina (wartość kosztorysowa ok 7,1 mln zł) i 3,6 km w Karczunku (wartość kosztorysowa 4,6 mln zł). Przy obu drogach mają powstać ścieżki pieszo-rowerowe. Pierwszy przetarg udało się rozstrzygnąć sporo poniżej wartości kosztorysowej, ale już drugi nieznacznie ją przekroczył. Powiat podpisał już umowy z wykonawcami, którzy lada moment mieli wejść na drogi. Starosta chyba wyszedł z założenia, że rządowa dotacja, którą przyznaje wojewoda przekazywana jest w formie refundacji połowy kosztów inwestycji, więc i tak samorządy będą rozliczać się po wykonanych pracach. A ze słów rzecznika prasowego wojewody Marka Wieczerzaka wynika, że dużo wcześniej umowy zostaną podpisane. Ale niekoniecznie według listy rankingowej.

- Nieoficjalnie wiemy, że premier zaakceptował listę inwestycji i po weekendzie majowym wojewoda będzie podpisywał umowy - mówił nam w ubiegłą środę M. Wiczerzak. A już w piątek, 19 kwietnia, na stronie urzędu wojewódzkiego rzeczywiście pojawiła się oficjalna informacja potwierdzająca akceptację zadań przez premiera. Jest też lista tych inwestycji, które na pewno dostaną pieniądze. I różni się od tej, którą publikowano w listopadzie minionego roku. Spośród dwóch wniosków powiatu tylko droga z Wierzbicy do Sawina dostanie dofinansowanie. Droga w Karczunku nie znalazła się nawet na liście rezerwowej. Poza powiatem tylko wniosek gminy Sawin ma pewne finansowanie (664 tys. zł na drogę w Sajczycach). A na przedostatnie miejsce listy rezerwowej trafił wniosek gminy Dorohusk. Na listopadowej liście rankingowej wniosek Dorohuska i Leśniowic, którego teraz nie ma wcale, był nad Sawinem.

- Gminy i powiaty, które są na liście podstawowej do dofinansowania dostały już od nas pisemną informację na ten temat z prośbą o uzupełnienie niektórych danych. W przyszłym tygodniu powinniśmy podpisać wszystkie umowy z samorządami, ale już teraz mogą one organizować przetargi na te inwestycje - mówi Przemysław Czarnek, wojewoda lubelski.

Do 15 kwietnia samorządy mogły także składać wnioski o dotację z nowego funduszu dróg samorządowych, dzielonego także przez wojewodę. Z tego programu będzie można pozyskać aż 80 proc. dofinansowania do remontów. Powiat stara się o remonty dwóch długi odcinków: od granicy powiatu przez Lipówki - Kanie i Toruń oraz drogę z Sawina do Rudy-Huty oraz łączące się z tym odcinkiem drogi w Bukowie Małej i Bukowie Wielkiej oraz Średnim Łanie. Powiat liczy także, że uda się przykryć asfaltem utwardzoną w ubiegłym roku drogę w Aleksandrówce. A co zrobi z remontem w Karczunku? Do sprawy wrócimy. **(bf)**

REJOWIEC
Wszystko pod kontrolą

Patrzą na ręce i zieleńce

Mieszkańcy Rejowca niepokoją się, czy nowe drzewka i krzewy w parku przy pałacu Ossolińskich są odpowiednio pielęgnowane. Bez potrzeby. Burmistrz Rejowca zapewnia, że wszystko ma pod kontrolą.

W ubiegłym roku zagospodarowano zabytkowy park przy pałacu Ossolińskich w Rejowcu. Dzięki unijnej dotacji zbudowano tam alejki, dróżki dojazdowe, urządzono parking. Uwagę zwracają też piękne krzewy i drzewka.

- Gmina powinna bardziej zadbać o nasadzenia, bo wyglądają jakby nie były podlewane, podcinane i odchwaszczane - mówi nasz rozmówca. - Poza tym, urzędnicy dopiero planują remont elewacji pałacu. Czy podczas takich prac budowlanych nie ucierpią nowe nasadzenia? Najpierw powinno się wyremontować budynek, a potem dopiero zabrać się za pielęgnację terenu wokół. Taka powinna być kolejność.

Tadeusz Górski, burmistrz Rejowca, twierdzi, że trzyma rękę na pulsie, a rośliny wcale nie są zaniedbane.

- Cieszę się, że mieszkańcy tak się troszczą, ale wszystko mamy pod kontrolą - mówi burmistrz Górski. - Na prace pielęgnacyjne dopiero teraz przychodzi pora i one wkrótce będą prowadzone. Co do kolejności wykonania robót, to wynika ona z możliwości pozyskania dotacji. Gdy pojawiła się szansa na dofinansowanie na zagospodarowanie parku, to z niej skorzystaliśmy. Teraz planujemy remont elewacji i sztukaterii. Zajmą się tym fachowcy i zniszczenie czegokolwiek w parku nie wchodzi w rachubę. Zresztą przewidzieliśmy miejsce na tego typu prace. **(mo)**

LEŚNIOWICE. Większa obsada?

- Po wygranych wyborach każdy nowy wójt chce mieć współpracowników, którym ufa, ale w leśniowskim urzędzie widać naprawdę dużo nowych twarzy. Czy aż takie zwiększenie obsady jest konieczne? - pyta jeden z czytelników. Wójt Joanna Jabłońska, zapewnia, że obsady nie zwiększyła

Joanna Jabłońska mogła wymienić co najmniej połowę urzędniczej kadry, zatrudnionej przez swojego poprzednika. Ale nie zrobiła tego. Zatrudniła do pomocy wicewójta. Poza tym roszady były niewielkie, ale rzeczywiście „nowe twarze" w leśniowskim urzędzie można dostrzec. Przez krótki czas w Leśniowicach pracowała była urzędniczka chełmskiego ratusza. Pomagała przy gminnych finansach, bo osoba, która dotąd się tym zajmowała, poszła na zwolnienie lekarskie. Ale urzędniczka z Chełma nie widziała siebie w Leśniowicach i za porozumieniem stron przeszła do Urzędu Gminy Wojsławice. Wkrótce jeden z wieloletnich pracowników odejdzie na emeryturę, więc na jego stanowisko przyucza się już nowa osoba.

- Stan osobowy w urzędzie praktycznie się nie zmienił - mówi wójt Jabłońska. - Prawdą jest, że w są nowe twarze, bo mamy stażystów. Ale stażyści zawsze byli w naszym urzędzie. **(mo)**

GMINA WIERZBICA. Kusi je polityka

Emilia Świetlicka i Sylwia Orłowska, uczennice VIII klasy Szkoły Podstawowej w Świecicy wzięły udział w konkursie na posłów XXV Sejmu Dzieci i Młodzieży. Chcą przedstawić i promować sylwetkę Zdzisława Lechnickiego, działacza społecznego i politycznego związanego z naszym regionem i Święcicą.

Temat tegorocznego konkursu to „Posłowie Sejmu II RP. Ich losy i działalność w okresie II wojny światowej i okupacji". Zainteresowani muszą zrealizować projekt, w którym w trwały sposób upamiętnią losy i działalność posła, sprawującego mandat w latach 1918-1939. Emilka i Sylwia wybrały Zdzisława Lechnickiego - posła na sejm w latach 1928-1931 z listy BBWR. Lechnicki urodził się w Serebryszczu, gospodarował w rodzinnym majątku w Święcicy a także administrował dobrami ziemskimi w Bezku. Był działaczem społecznym. Uczennice zaplanowały szereg działań w ramach realizacji zadania rekrutacyjnego. Pozwolą one upowszechnić i przybliżyć życie i działalność polityka, który w swoim majątku w Święcicy gościł marszałka Józefa Piłsudskiego. Opiekunem działań w ramach projektu konkursowego jest pani Justyna Zdanowicz. **(bf)**

eprasa.pl 8423149401

GMINA DOROHUSK
Fatum nad szkołą

Turka doczeka się kupca?

Po majowym weekendzie okaże się czy dawna szkoła w Turce pod Dorohuskiem doczeka się w końcu kupca. Gmina organizowała już kilka przetargów, ale - mimo atrakcyjnej ceny i zainteresowania inwestorów - nigdy nie doszło do podpisania aktu notarialnego. Jakieś fatum ciąży nad tym budynkiem?

Gmina Dorohusk próbowała sprzedać budynek po byłej szkole w Turce już pięć razy. Każdego dziwi, zwłaszcza urzędników, że do tej pory nie znalazł się chętny. Co prawda do jednego z przetargów wpłacono wadium a zainteresowany pojawił się na licytacji, którą formalnie wygrał, ale nie przystąpił do podpisania aktu notarialnego. Nie wiadomo dlaczego. Parterowy, murowany budynek szkoły o powierzchni 270 mkw. raczej zachęca architekturą. Stoi na ponad półtorahektarowej działce. A całość wyceniono na niecałe 50 tys. zł. Po remoncie szkoła może być sporym domem lub letnią daczą albo służyć agroturystyce. Tym bardziej, że w bliskim sąsiedztwie jest zalew Husynne.

Niedawno urzędnicy z Dorohuska wystawili nieruchomość po raz kolejny na sprzedaż. Z powodu sporej działki i nowych przepisów o ustroju rolnym pierwszy w tym roku przetarg zaplanowany na 10 maja ograniczony został tylko dla miejscowych rolników. Dopiero w kolejnych będą mogli startować inni zainteresowani.

- Mam nadzieję, że w końcu uda się nam sprzedać budynek i ktoś go zagospodaruje - mówi **Wojciech Sawa**, wójt Dorohuska. **(bf)**

CHEŁMSKIE. Przyjdź, pobaw się i pomóż

Grają dla Kuby!

Wkrótce w Białopolu wielki koncert charytatywny na rzecz 18-letniego Jakuba Mikołajczyka walczącego z chorobą nowotworową. Im więcej uczestników imprezy, tym większe wsparcie dla Kuby.

W grudniu ub.r. u **Jakuba Mikołajczyka** z Horeszkowic (gmina Białopole) wykryto chłoniaka Hodkina. Uczeń Zespołu Szkół Technicznych w Chełmie niedawno obchodził 18. urodziny. Zamiast świętować przechodził chemioterapię. Leczenie i koszty związane z dojazdami do szpitala to spory wydatek. Rodzinie potrzebne jest wsparcie. Najbliżsi Kuby, jego przyjaciele, znajomi i nauczyciele z Publicznej Szkoły Podstawowej w Białopolu, organizują koncert charytatywny na stadionie sportowym w Białopolu. Imprezę zaplanowano 5 maja. Trwają intensywne przygotowania. W programie licytacje, występy lokalnych zespołów i atrakcje dla dzieci. Tam trzeba być! **(mo)**

SAWIN. Prawdziwy obraz Vita Solis

Spółdzielnia drży o przyszłość

Działająca w gminie Sawin Spółdzielnia Socjalna Vita Solis, założona przed sześcioma laty przez bezrobotne mieszkanki gminy, stanęła przed kluczową dla istnienia przedsiębiorstwa decyzją. Gmina chce podnieść jej czynsz za wynajem lokalu w Łowczy Kolonii, gdzie spółdzielnia prowadzi działalność. Dla spółdzielni radykalne podniesienie stawki oznacza jeśli nie likwidację, to na pewno poważny problem.

Vita Solis zajmuje się głównie działalnością gastronomiczną. Przygotowuje obiady i wyroby garmażeryjne, które sprzedaje na miejscu w lokalu w Łowczy lub dowozi do klientów, prowadzi sklepik w Szkole Podstawowej w Sawinie oraz sklep z garmażerką w Chełmie na os. Słoneczne. Firma zatrudnia już dziesięć osób i choć mają wynagrodzenie na poziomie najniższej krajowej, bo na więcej przedsiębiorstwa nie stać, to wcześniej bezrobotne kobiety teraz mają stałą, całoroczną pracę. Czy będą miały nadal? Nie jest to takie pewne, bo spółdzielni w czerwcu kończy się umowa najmu pomieszczeń w budynku wiejskiej świetlicy w Łowczy. Gmina co prawda gotowa jest ją przedłużyć, ale pod warunkiem, że spółdzielnia będzie płaciła więcej. Konkretnie o ile, jeszcze nie wiadomo. O tym zdecydują radni na najbliższej sesji. Wójt **Dariusz Ćwir**, którego zdanie w tej sprawie nie będzie bez znaczenia, bo w radzie jego radni są w zdecydowanej większości, w poprzednim numerze „Nowego Tygodnia" wspominał, że może nawet udałoby się zachować obecną stawkę czynszu (7 zł za metr), ale spółdzielnia płaciłaby ją również za salę, którą wójt nazywa bankietową, z której spółdzielnia korzysta, ale teraz za nią nie płaci. W takim przypadku łączny czynsz wzrósłby ponad dwukrotnie. Członkinie spółdzielni zapewniają, że firmie, która dopiero wychodzi z powstałych na początku działalności strat, trudno byłoby to udźwignąć.

- W „Nowym Tygodniu" było napisane, że Spółdzielnia płaci gminie za wynajem tylko 550 zł miesięcznie, a to nie tak. Samego czynszu płacimy 671,60 zł brutto a razem z podatkiem i mediami, to prawie 1600 zł - mówi **Monika Kaniewska**, prezes spółdzielni Vita Solis. - Bardzo dużo kosztuje prąd, bo w Łowczy nie ma gminnego wodociągu i musimy pompować wodę ze studni głębinowej. Korzystają z niej też lokatorzy znajdujących się w sąsiednim budynku dwóch mieszkań socjalnych, ale za pobór energii do tych celów w całości płaci tylko spółdzielnia, bo nikt nie wie, jak te koszty podzielić między użytkowników. Jeśli chodzi o salę nazywaną bankietową, to jest to sala wiejskiej świetlicy, z której faktycznie na co dzień korzystamy, ale gmina - kiedy chce - organizować tam może wiejskie zebrania czy wydarzenia, a my ją sprzątamy i o nią dbamy.

Jak twierdzi prezes Kaniewska, spółdzielnia dba nie tylko o budynek, ale i działkę wokół. Do tego, gdy rozpoczynali działalność, to wszystkie wynajmowane pomieszczenia i salę świetlicową wyremontowali na swój koszt, a poniesionych nakładów nigdy nie odliczali od czynszu.

- Rozumiemy, że czynsz musi być co jakiś czas waloryzowany, ale prosimy, by ta podwyżka uwzględniała i naszą sytuację i możliwości finansowe - mówi Kaniewska. - Jesteśmy spółdzielnią socjalną, dajemy pracę bezrobotnym kobietom z terenu gminy. Jako przedsiębiorstwo społeczne, zgodnie ze statutem i zasadą ekonomii społecznej, nie działamy dla zysku, a wypracowanych nadwyżek nie możemy podzielić między siebie, tylko musimy przeznaczyć niemal w całości na fundusz zasobowy, reintegrację społeczną i zawodową lub lokalne cele kulturalno-oświatowe, a więc dla mieszkańców gminy. Tylko, że my cały czas odrabiamy straty powstałe na początku działalności. - Tak faktycznie wygląda sytuacja spółdzielni i mam nadzieję, że władze gminy, podejmując decyzję w sprawie przedłużenia umowy i czynszu, wezmą to pod uwagę - dodaje prezes spółdzielni „Vita Solis". **(s)**

Wspieranie ekonomii społecznej to jeden z obecnych priorytetów państw UE. Od ubiegłego roku przyznawane są specjalne nagrody samorządom działającym na rzecz ekonomii społecznej i wspomagającym przedsiębiorstwa społeczne. W tym roku w województwie lubelskim taką nagrodę i tytuł „Samorząd Przyjazny Ekonomii Społecznej" marszałek i wojewoda wręczyli przedstawicielom gmin: Susiec, Hrubieszów, Józefów i Międzyrzec Podlaski.

Zmiana banku? To proste!

Całe życie z jednym rachunkiem bankowym? To przeszłość. Coraz więcej osób przenosi swoje konta do Credit Agricole. To proste jak zmiana operatora telefonicznego czy dostawcy prądu.

Czasy, gdy przez całe życie przywiązani byliśmy do jednej firmy od telefonów, jednego dostawcy gazu i prądu to już przeszłość. Coraz więcej osób decyduje się pożegnać z dotychczasowymi usługodawcami i wybiera nowych. Dotyczy to również dostawców usług bankowych.

- W 2018 roku decyzję o zmianie rachunku podjęło ponad 25 tys. osób. Spośród wszystkich przeniesionych rachunków ponad 85 proc. trafiło do naszego banku – informuje Dorota Pręciuk, dyrektor zespołu placówek Credit Agricole w Chełmie.

Powody zmiany banku mogą być różne: niektórzy są niezadowoleni z jakości obsługi, innym nie podoba się oferta. Są też klienci, którzy przeprowadzają się i szukają banku, który ma najbliżej oddział. Każdy powód jest dobry.

Tym, co przyciąga klientów do Credit Agricole, jest Konto dla Ciebie – pakiet bezpłatnych usług związanych z prowadzeniem rachunku osobistego, w tym: karta bankomatowa, którą można od razu płacić w kilku walutach, Indywidualna Linia Kredytowa oraz pakiet ubezpieczeń assistance obejmujący m.in. ochronę wyświetlacza telefonu. Posiadacze Konta dla Ciebie mogą także korzystać z największego w Polsce Klubu Rabatowego i kupować ze zniżkami nawet do 55% w 10 tys. sklepów i punktów usługowych. Podobnie jak w zeszłym roku nowe konta reklamuje Dawid Podsiadło.

A przeniesienie rachunku jest banalnie proste. Wystarczy odwiedzić placówkę banku Credit Agricole, wypełnić krótki wniosek i podpisać upoważnienie dotyczące przeniesienia usług. Doradca załatwi wszystkie formalności: zamknie konto w dotychczasowym banku, przeniesie stałe zlecenia i pełnomocnictwa, a także przekaże informację o dokonanej zmianie urzędowi skarbowemu czy pracodawcy. Cały proces zajmuje najwyżej kilka dni.

Klient, który do 14 lipca założy w Credit Agricole nowe Konto dla Ciebie, będzie mógł wybrać jeden z trzech promocyjnych bonusów: do 300 zł premii za przeniesienie konta z wynagrodzeniem, do 300 zł zwrotu kosztów rachunków opłacanych z nowego konta lub 50-procentowy bonus do środków uzbieranych dzięki usłudze CAsaver (maksymalnie do 300 zł).

AGATA KRACZEK

Dorota Pręciuk, dyrektor zespołu placówek Credit Agricole w Chełmie

Bardzo się cieszę, że osoby, które decydują się zmienić swój dotychczasowy bank, wybierają właśnie nas. To duże wyróżnienie i motywacja do ciężkiej pracy, aby nowi klienci byli z nas zadowoleni i chętnie polecali nas swoim bliskim.

Nasz bank wyróżnia wyjątkowe podejście do klientów: bardzo uważnie ich słuchamy i proponujemy dokładnie takie rozwiązania, jakich potrzebują. Mam nadzieję, że mieszkańcy Chełma, którzy jeszcze nas nie znają, zechcą się o tym przekonać. Zapraszam do moich placówek przy ulicy Gdańskiej 11 i Lwowskiej 16.

CRÉDIT AGRICOLE

eprasa.pl 8423149401

CHEŁM. A osadzeni mają swoje wymagania...

Płacimy za przestępców

Każdy osadzony ma zapewnione wyżywienie odpowiednie do jego potrzeb i przekonań religijnych czy ideologicznych, odzież, dostęp do telewizji, komputera, edukacji, etc. Za utrzymanie przestępców płacimy my, podatnicy. Za jednego - ponad 3 tysiące złotych miesięcznie. To znacznie więcej, niż minimalna krajowa.

Miesięczne utrzymanie jednego osadzonego w Zakładzie Karnym w Chełmie to obecnie średni koszt 3 518,31 zł. W skali roku to 42 219,72 zł. Biorąc pod uwagę, że aktualna liczba osadzonych w więzieniu wynosi 525, rocznie na ich utrzymanie trzeba przeznaczyć 22 165 353 zł. Na te miliony składają się wszyscy podatnicy, tymczasem miesięczne koszty utrzymania więźniów wzrastają z każdym rokiem. Aktualna kwota to więcej, niż zarobki nauczycieli i ponad dwa razy więcej, niż płaca minimalna netto. W skali roku to kwota, za którą można by przeprowadzić niejedną inwestycję drogową. Na co dokładnie składa się więc każdy podatnik?

Nim trafi do celi, każdy z osadzonych musi oddać do depozytu rzeczy osobiste. W zamian „na start" dostaje od państwa tzw. niezbędnik, czyli przedmioty potrzebne do codziennego użytku. Są to: trzewiki więzienne, 2 szt. ręczników, ścierka do naczyń, 2 szt. prześcieradeł, 2 szt. koców, materac z poduszką i poszewką, bluzę, spodnie, kurtkę zimową, koszulę, pidżamę, koszulkę i spodenki gimnastyczne, 2 szt. slipów, 2 pary skarpet, klapki i czapkę zimową. Do tego plastikowe: nóż, łyżkę, widelec, kubek, talerz płytki i głęboki, a także szampon (100 ml), płyn do mycia naczyń (200 ml), proszek do prania (200 g), mydło (100 g), szczoteczkę i pastę do zębów (60 g), krem do golenia (40 g), 2 rolki papieru toaletowego, 2 szt. nożyków do golenia.

- Wydanie niektórych rzeczy uzależnione jest od potrzeb osadzonych, jak również od pory roku. Maksymalne koszty, które może ponieść jednostka przy przyjęciu osoby skazanej, ukaranej bądź tymczasowo aresztowanej, to 471,87 złotych - mówi kpt. **Łukasz Bielak**, rzecznik prasowy ZK w Chełmie.

Skazany i osadzony, choć przestępca i nierzadko recydywista, jak każdy człowiek jeść musi. Tyle że więzienne kwestie żywieniowe nie od dziś budzą kontrowersje - tym bardziej, gdy zestawi się je ze szpitalnymi racjami. Bo więzień nie znaczy „jedzący byle co". Standardowy obiad to porcja zupy i drugie danie, składające się zazwyczaj z mięsa, ziemniaków i warzyw.

Gdy osadzony trafi do ZK w złym stanie zdrowia, jest chory lub uczulony, lekarz orzeka rodzaj niezbędnej diety, a to zazwyczaj oznacza wyższe wydatki na posiłki dla takiego więźnia. I tak w chełmskim ZK posiłki podstawowe otrzymuje 420 osadzonych (dzienna stawka żywieniowa to 4 zł), reszta ma specjalne preferencje. Jeden otrzymuje „posiłek dla małoletniego", którego dzienny koszt wynosi już 4,4 zł (choć chłopak w świetle prawa za przestępstwo cięższego kalibru odpowiada jako dorosły, zgodnie z rozporządzeniem ministra ma jeść jak dziecko). Kolejnych 50 osadzonych je posiłki lekkostrawne (za 4,8 zł), 15 - cukrzycowe (za 5,7 zł), a trzech ma indywidualne menu (2 - bezglutenowe, 1 - bezmleczne, przy dziennej stawce 5,8 zł). To jednak nic, bo więzienna kuchnia ma również uwzględniać wymogi religijne i kulturowe osadzonych. I tak 14 skazanych przestępców jest zdeklarowanymi wegetarianami, a 6 - weganami.

Utrzymanie więźnia to też pokrycie kosztów jego leczenia, a osadzeni w ZK ochoczo korzystają z usług dentysty i innych specjalistów. Za świadczenia i przepisane leki płacą oczywiście podatnicy. Do tego dochodzą koszty związane z funkcjonowaniem administracji. W końcu trzeba zapłacić wynagrodzenie pracownikom służby więziennej, opłacić ogrzewanie, wodę, prąd, zapłacić za remont budynku.

A ilu więźniów pracuje? Aktualnie zaledwie 49 osadzonych w chełmskim więzieniu (czyli nawet mniej, niż 10 proc. ogółu) jest zatrudnionych, m.in. w firmach: Serwis Plus oddział w Lublinie, Tartak Krychów Arbor, Mondi Dorohusk. Niestety, służba więzienna odmawia podania do wiadomości, za co zostali skazani ci, którzy wyjeżdżają do pracy poza jednostką penitencjarną. - Są to dane drażliwe, nie udostępniamy takich - kwituje kpt. Bielak. **(pc)**

Celne trafienie

Za wszelką cenę chciał uniknąć konfrontacji z pogranicznikami. Za nic miał sygnały „zielonych", bo w perspektywie czekała go olbrzymia strata. I to nie pierwsza.

Sytuacja miała miejsce w poniedziałek (15 kwietnia) w rejonie granicy państwowej. Funkcjonariusze z Placówki Straży Granicznej W Dorohusku zainteresowali się samochodem jadącym w pobliżu Bugu. Do skontrolowania kierowcy i wnętrza podejrzanego volkswagena wezwali patrol kolegów. Na widok funkcjonariuszy kierowca rzucił się do ucieczki.

- Mundurowi ruszyli za nim w pościg i zatrzymali go w miejscowości Stefanów w gminie Dorohusk. Za kierownicą pojazdu znajdował się mieszkaniec powiatu chełmskiego, który był już wcześniej zatrzymywany przez funkcjonariuszy w związku z popełnionymi przestępstwami skarbowymi. Jak się okazało, także i tym razem pobyt mężczyzny w rejonie granicy państwa związany był z przemytem papierosów. W przestrzeni bagażowej jego pojazdu ujawniono duże tekturowe pudła, w których znajdowały się znaczne ilości papierosów - informuje por. SG **Dariusz Sienicki**, rzecznik prasowy Nadbużańskiego Oddziału Straży Granicznej.

Łącznie z auta miejscowego przemytnika funkcjonariusze wyjęli 15 980 paczek nielegalnych papierosów, których wartość oszacowali na ponad 224 tysiące złotych. Jak ustalono, kontrabanda została wcześniej przemycona przez rzekę graniczną z Ukrainy. Towar został zabezpieczony, a mężczyzna zatrzymany. Po raz kolejny odpowie za to samo. Tym razem jednak kara może będzie bardziej dotkliwa, skoro to kolejne zatrzymanie.

Za przemyt papierosów, zgodnie z art. 86 par.1 kks, grozi kara grzywny lub pozbawienia wolności. **(pc)**

Plaga naciągania

Powiatowy Rzecznik Praw Konsumentów podsumował ubiegłoroczne skargi. Jego petenci to najczęściej seniorzy, którzy padają ofiarami nieuczciwych akwizytorów, dostawców gazu, usług telekomunikacyjnych i organizatorów pokazów. Oszuści bezczelnie wyłudzają od nich ostatnie pieniądze. - Ci ludzie nie mają skrupułów. Jestem rzecznikiem konsumentów od osiemnastu lat i nigdy wcześniej nie naciągano ludzi na taką skalę, jak teraz - mówi Krzysztof Nadolski, rzecznik konsumentów dla miasta Chełm i powiatu chełmskiego.

Hasło „Stop oszustom" przyświecało spotkaniu, które chełmscy policjanci zorganizowali ostatnio dla podopiecznych Dziennego Domu Seniora w Chełmie. Funkcjonariusze instruowali ich, jak mają się zachować, aby nie paść ofiarą oszusta - zarówno w domu, jak i np. na pokazach nieuczciwych firm. Problem narasta, bo naciągaczy z roku na rok przybywa. **Krzysztof Nadolski**, rzecznik konsumentów dla miasta Chełm i powiatu chełmskiego, udzielił w 2018 r. 1068 porad. Dominującą grupą odwiedzającą jego biuro są seniorzy. Najwięcej spraw, którymi zajął się rzecznik w 2018 r., dotyczyło odstąpienia od umów sprzedaży energii elektrycznej oraz świadczenia usług telekomunikacyjnych. Przedstawiciele firm świadomie wprowadzali w błąd konsumentów, podając się za operatora, z którym abonenci aktualnie mieli zawarte umowy. Konsekwencją zawarcia nowej umowy z inną firmą było naliczanie kar umownych przez dotychczasowego operatora (za wcześniejsze rozwiązanie umów).

- Przedstawiciele firm stosują różne sztuczki, aby konsumenci nie spostrzegli, że mają do czynienia z reprezentantem innego operatora niż ten, z którym mają umowę - mówi rzecznik Nadolski. - Osoby starsze wierzą w każde ich słowo i podpisują umowy. Gdy wprowadzony w błąd senior zgłasza się potem do mnie, to najczęściej jest już za późno na odstąpienie od umowy. Kary umowne to dla tych ludzi dramat. Na naszym terenie działa firma energetyczna, która w ten sposób zawarła umowy na dostawę prądu z wieloma osobami. Wysłałem w ich sprawach kilkadziesiąt wniosków do Urzędu Ochrony Konkurencji i Konsumentów w Katowicach, bo w tych okolicach firma, o której mowa, ma swoją siedzibę. Kontrola trwa od roku. Osoby pokrzywdzone dopytują o efekty działań, ale rozstrzygnięcia w UOKiK na razie nie ma. Liczę, że dojdzie do rozwiązania umów z tą firmą bez naliczenia kar dla konsumentów. Jestem rzecznikiem konsumentów od osiemnastu lat i widzę, że przedstawiciele niektórych firm są coraz bardziej pomysłowi. Nie mają sumienia i na wiele sposobów wprowadzają ludzi w błąd. Niektórzy ubierają się nawet w stroje innych operatorów, aby być wiarygodnym i złapać konsumenta na umowę. Najgorsze, że ci ludzie pozostają bezkarni.

Rzecznik Nadolski apeluje, aby myśleć nad tym, co się podpisuje, kogo wpuszcza się do domu i z kim rozmawia przez telefon.

Niszczycielskie pokazy

Pomocy u rzecznika często szukają mieszkańcy powiatu chełmskiego, którzy kupili na pokazie produkty niewarte swojej ceny. Potem spłacają np. kilkutysięczne pożyczki na garnki, które warte są grosze.

- Mimo wielu podejmowanych przez UOKiK działań w formie pomocy prawnej, akcji edukacyjnych i informacyjnych proceder organizowania pokazów przez nieuczciwych przedsiębiorców nie ustaje - mówi rzecznik Nadolski. - W tym celu niezbędna jest zmiana przepisów prawa, która uporządkuje ten rynek.

Lubelska delegatura UOKiK wystosowała pisma do właścicieli m.in. czterech lokali wynajmowanych w powiecie chełmskim na różnorakie pokazy.

- Pytaliśmy o pokazy, które były lub będą organizowane, jakie produkty były na nich sprzedawane, kto je organizował - mówi **Agnieszka Majchrzak** z biura prasowego lubelskiego UOKiK. - Zwracaliśmy uwagę na to, że często na pokazach dochodzi do nieuczciwej sprzedaży, której ofiarami padają osoby starsze. Apelowaliśmy do wynajmujących o ostrożność, o to, żeby sprawdzali kontrahentów. Dostaliśmy od nich odpowiedzi. Jeśli chodzi o zmiany w prawie UOKIK przygotował propozycje, którymi zajmuje się teraz Kancelaria Prezesa Rady Ministrów. **(mo)**

Znalazł, to sprzedał

Zobaczył na swojej działce obcy samochód i uznał, że jest porzucony, więc go sprzedał. Wtedy pojawił się problem, bo po swoje przyjechał Ukrainiec. Mieszkaniec gminy Dorohusk odpowie przed sądem za przestępstwo.

Prawdziwa komedia, choć dla 43-latka z gminy Dorohusk skończyła się niemiłymi konsekwencjami. A zaczęło się od tego, że mężczyzna zobaczył pewnego dnia na swojej działce przy domu Volkswagena Passata. Gdy zaskoczenie minęło, pomyślał, że najpewniej ktoś porzucił auto i już po niego nie wróci. 43-latek znalazł chętnego na passata i sprzedał auto. Zagalopował się, bo obiecał nawet nabywcy, że dostarczy do niego papiery. Kupiec zabrał VW na lawetę i pojechał, a wtedy na posesji 43-latka pojawił się Ukrainiec po swój samochód. Zdziwił się, że jego samochodu na cudzej działce już nie ma i zgłosił kradzież policji. Wartość strat oszacował na 2500 zł.

Policjanci z Komisariatu Policji w Dorohusku odzyskali skradzione mienie i zatrzymali sprawcę kradzieży. Zatrzymanemu przedstawiony został już zarzut kradzieży. Zgodnie z przepisami kodeksu karnego czyn ten zagrożony jest karą pozbawienia wolności do lat pięciu - informuje podkom. **Ewa Czyż**, rzecznik prasowy Komendy Miejskiej Policji w Chełmie. **(pc)**

Automaty na Słoneczku

Sześć nielegalnych automatów do gier hazardowych zabezpieczyli w środę wieczorem (17 kwietnia) chełmscy policjanci, zajmujący się na co dzień zwalczaniem przestępczości gospodarczej, podczas wspólnej akcji z funkcjonariuszami Urzędu Celno-Skarbowego z Białej Podlaskiej. Urządzenia stały w budynku na os. Słoneczne.

- Postępowanie, które będzie prowadzone w tej sprawie, wyjaśni, kto w tym przypadku odpowiedzialny jest za organizowanie nielegalnych gier hazardowych - mówi podkom. **Ewa Czyż**, rzecznik prasowy Komendy Miejskiej Policji w Chełmie. - Zgodnie z przepisami kodeksu karno-skarbowego osobom odpowiedzialnym za urządzanie i prowadzenie nielegalnych gier hazardowych grozi grzywna oraz kara do trzech lat pozbawienia wolności - wyjaśnia podkom. Czyż. **(pc)**

eprasa.pl 8423149401

Motocykle wyjechały na drogę

Czasem nie widać ich w lusterkach

Sezon motocyklowy w pełni. Niestety, wraz z nim pojawiły się pierwsze doniesienia o wypadkach z udziałem jednośladów. W zderzeniu z passatem, do którego doszło w trakcie wyprzedzania na gminnej drodze, ucierpiał nastolatek.

Do zdarzenia doszło w niedzielne popołudnie (14 kwietnia), w miejscowości Zalasocze na terenie gminy Dorohusk.

- Ze wstępnych ustaleń policjantów wynika, że kierujący motocyklem marki Romet, 18-letni mieszkaniec gminy Dorohusk, podczas wyprzedzania zderzył się ze skręcającym w lewo samochodem marki Volkswagen Passat - informuje podkom. **Ewa Czyż**, rzecznik prasowy Komendy Miejskiej Policji w Chełmie.

Osobówką kierował 60-letni mieszkaniec Chełma. Był trzeźwy i nie odniósł żadnych poważnych obrażeń. W wypadku ucierpiał 18-letni motocyklista - rannego pogotowie przetransportowało karetką do chełmskiego szpitala. Teraz funkcjonariusze miejskiej komendy zajmują się ustalaniem, jak dokładnie i z czyjej winy doszło do zderzenia. - Wszczęte w tej sprawie postępowanie ma na celu wyjaśnienie wszystkich okoliczności tego zdarzenia - dodaje podkom. Czyż.

Pierwsze promienie słońca i wyższa temperatura sprawiły, że miłośnicy dwóch kółek wyjechali na drogi. Kierowcy osobówek muszą uważać i częściej spoglądać w lusterka, bo niektórzy motocykliści jeżdżą brawurowo. **(pc)**

To nie były dolary

Zarzut próby nielegalnego przekroczenia granicy państwowej przy wykorzystaniu do tego celu imitacji środków płatniczych usłyszała pod koniec ubiegłego tygodnia 20-letnia Ukrainka. Kobieta została zatrzymana w czwartek (18 kwietnia) w Dorohusku. Grozi jej do 3 lat pozbawienia wolności.

- Podróżna, podczas prowadzonej odprawy, przedstawiła funkcjonariuszowi dolary, które miały pokryć koszty jej utrzymania na terytorium Polski. Podczas kontroli okazało się, że banknoty nie posiadają żadnych zabezpieczeń, stosowanych w tego typu środkach płatniczych i są zwykłą imitacją pieniędzy - mówi por. SG **Dariusz Sienicki**, rzecznik prasowy Nadbużańskiego Oddziału Straży Granicznej. - Była to już kolejna w ostatnim czasie próba przekroczenia granicy państwowej, przy wykorzystaniu do tego celu imitacji pieniędzy - dodaje. **(pc)**

Ukarany, bo dziecko upadło

O mały włos 11-letni chłopczyk nie został potrącony przez samochód. Na szczęście poniedziałkowe spotkanie z 37-latkiem z Lublina zakończyło się dla niego jedynie siniakami i otarciami naskórka, bo mogło się skończyć inaczej.

(15 kwietnia) Około południa dyżurny chełmskiej komendy odebrał zgłoszenie do zdarzenia drogowego z udziałem dziecka w miejscowości Chojeniec w gminie Siedliszcze. Wysłany na miejsce patrol ustalił, że w momencie gdy 11-latek skręcał rowerkiem w kierunku swojego domu, kierowca volvo zaczął go wyprzedzać. Auto nie stuknęło chłopca, ale ten wywrócił się na jezdnię i poobijał. Jednak za spowodowanie zagrożenia na drodze mundurowi ukarali 37-latka mandatem. **(pc)**

Niewypał na stoku

(15 kwietnia) W poniedziałek przed południem, przechadzając się po stoku narciarskim w Kumowej Dolinie, chełmianin natknął się na niewybuch. Mężczyzna powiadomił dyżurnego komendy policji, a ten wysłał na miejsce patrol, by mundurowi zabezpieczyli teren wokół znaleziska do czasu przyjazdu saperów.

- Jak się okazało, był to element pocisku artyleryjskiego, pochodzącego z czasów drugiej wojny światowej. Saperzy zabezpieczyli niebezpieczne znalezisko i zabrali do zniszczenia - mówi podkom. **Ewa Czyż**, rzecznik prasowy Komendy Miejskiej Policji w Chełmie. - Apelujemy o ostrożność w przypadku odnalezienia niewybuchów. Należy pamiętać, aby pod żadnym pozorem nie podnosić ich, nie odkopywać, nie przemieszczać czy też manipulować przy nich. O ich znalezieniu należy jak najszybciej powiadomić najbliższą jednostkę policji, a miejsce to w miarę możliwości zabezpieczyć przed dostępem osób postronnych - przestrzega podkom. Czyż. **(pc)**

INFORMACJA

Na podstawie art. 35 ustawy z dnia 21 sierpnia 1997 r. o gospodarce nieruchomościami (Dz.U. z 2018 r., poz. 2204 ze zm.) Starosta Chełmski informuje, że na tablicy ogłoszeń Starostwa Powiatowego w Chełmie, a także na stronie internetowej www.spchelm.bip.lubelskie.pl oraz na stronie podmiotowej wojewody w Biuletynie Informacji Publicznej został wywieszony na okres 21 dni wykaz nieruchomości Skarbu Państwa przeznaczonych do oddania w dzierżawę. Bliższych informacji udzielają pracownicy Starostwa Powiatowego w Chełmie, Pl. Niepodległości 1, pokój 161, tel. (082) 562-75-23.

Przyjazny i zdrowy klimat pomieszczeń

Rekuperacja

Ze względu na dobrą izolację przegród budowlanych oraz szczelne okna w energooszczędnych konstrukcjach należy zadbać o sprawne wentylowanie pomieszczeń w budynku. W przeciwnym wypadku zwiększa się ryzyko skraplania wilgoci oraz rozwoju pleśni w domu. Konwencjonalne przewietrzenie pomieszczeń wiąże się z ogromną stratą ciepła. Energia, która jest dostarczana przez system grzewczy jest tracona wraz z powietrzem wywiewanym z pomieszczeń.

Dzięki zastosowaniu kompletnego systemu rekuperacji Wolf świeże powietrze nawiewane przez urządzenie jest ogrzewane przez powietrze wywiewane – sprawność odzysku ciepła w wysokosprawnym przeciwprądowym wymienniku ciepła dochodzi nawet do 95%. Powietrze, które dostarczamy do domu jest pozbawione pyłków i zanieczyszczeń, co jest szczególnie ważne dla alergików. Poza tym dzięki temu, że okna są zamknięte, w domu panuje cisza oraz nie dokuczają nam owady takie jak komary czy muchy.

CWL-300 Excellent, CWL-400 Excellent oraz CWL-D-70 przeznaczone do domów i mieszkań jednorodzinnych w standardzie wyposażone są w By-pass, który w zależności od zmierzonych temperatur zewnętrznej i wewnętrznej oraz żądanej temperatury w domu, umożliwia pracę urządzenia z ominięciem wymiennika ciepła, np. „nocna" wentylacja, gdy zależy nam na ochłodzeniu pomieszczeń po upalnym dniu.

Centrale wentylacyjne CWL-300 Excellent oraz CWL-400 Excellent **posiadają certyfikat dla domów pasywnych**. Kanały powietrzne, które wchodzą w skład systemu wentylacji Wolf, dzięki zastosowaniu antybakteryjnej powłoki wewnątrz rury gwarantują odpowiednią jakość powietrza w czasie. Jej właściwości antystatyczne uniemożliwiają osadzanie się kurzu i cząsteczek brudu na jej ściankach.

Nowością w ofercie firmy Wolf jest jednostka CWL-D-70. Zdecentralizowany rekuperator jest montowany w ścianie zewnętrznej i nie potrzebuje prowadzenia dodatkowych przewodów wentylacyjnych w budynku. Mimo swoich kompaktowych wymiarów sprawność wymiennika przeciwprądowego tego urządzenia wynosi do 87%. CWL-D-70 charakteryzuje się niskim poziomem hałasu, a energooszczędne wentylatory EC ze stałym wydatkiem powietrza gwarantują niski pobór prądu. Ponadto istnieje możliwość wyposażenia urządzenia w dodatkowe czujniki RH (wilgotności) oraz zawartości CO2. Warto podkreślić, że ta jednostka również otrzymała certyfikat dla domów pasywnych – zaznacza doradca techniczny mgr inż. Agnieszka Dyczko.

Decydując się na zakup urządzeń firmy Wolf w Al-termie, zyskują Państwo partnera do rozmów, który odpowie na Wasze potrzeby i posłuży swoim ponad 20-letnim doświadczeniem. Jesteśmy Autoryzowanym Partnerem Wolfa – zajmujemy się dystrybucją, montażem oraz serwisem gwarancyjnym i pogwarancyjnym ich produktów.

al-term

Przyjdź i przekonaj się, że warto powierzyć nam swoje marzenia o nowoczesnym domu. Zapraszamy na Dni Otwarte z marką Wolf 25 i 26 kwietnia w godzinach 8-17, które odbędą się w Al-termie Sp. z o.o., al. Żołnierzy I AWP 11.

Zapraszamy również na naszą stronę internetową: http://www.al-term.pl/
oraz media społecznościowe: FB Al-term (https://www.facebook.com/AltermChelm/)

eprasa.pl 8423149401

ŻMUDŹ / DUBIENKA. Panie wójt się dogadały

Wspólne zawody

Gminy Żmudź i Dubienka razem zorganizują zawody sportowo-pożarnicze. Wspólne widowisko z udziałem druhów ma być ciekawsze i wzmocnić współpracę pomiędzy samorządami.

Gminne zawody sportowo-pożarnicze to doroczna tradycja celebrowana przez wszystkie samorządy, w których funkcjonują Ochotnicze Straże Pożarne. Każdej wiosny, druhowie z poszczególnych jednostek i wsi, rywalizują o tytuł najlepszej drużyny w gminie. Widownia ich dopinguje a oni skaczą przez przeszkody, biegają w sztafecie i walczą, aby stanąć na podium. W tym roku gminy Dubienka i Żmudź zorganizują wspólne zawody sportowo-pożarnicze.

- Pani **Krystyna Deniusz-Rosiak**, wójt gminy Dubienka, wystąpiła do nas z taką propozycją, a my chętnie na to przystaliśmy - mówi **Edyta Niezgoda**, wójt gminy Żmudź. - W naszej gminie i w gminie Dubienka nie ma zbyt wielu drużyn, dlatego takie międzygminne zmagania druhów mogą być ciekawym, nowym widowiskiem. Poza tym ważne, aby gminy nawiązywały współpracę.

Impreza planowana jest na boisku w Żmudzi. **Waldemar Domański**, poprzednik Deniusz-Rosiak, nie był tak skory do udziału w imprezach. Rezygnował m.in. z uczestnictwa w Turnieju Gmin „Między nami sąsiadami", tłumacząc, że albo brakuje pieniędzy na składkę, albo chętnych do konkurencji sportowych. Widać tendencje w gminie Dubienka zmieniły się wraz z nową władzą. **(mo)**

NACZELNIK URZĘDU SKARBOWEGO W KRASNYMSTAWIE
UL. RZECZNA 5, 22-300 KRASNYSTAW
OBWIESZCZENIE O I LICYTACJI

Podaje się do publicznej wiadomości, że: **dnia 29.04.2019r. o godzinie 08.00** w lokalu, znajdującym się pod adresem: Urząd Skarbowy, ul. Rzeczna 5, 22-300 Krasnystaw, odbędzie się sprzedaż w drodze licytacji publicznej niżej opisanej ruchomości, zajętej w dniu 18.12.2018r. należącej do Pani Marii Jović, zam. Borówek 22, 22-335 Żółkiewka.

Poz.	Wyszczególnienie	Ilość	Jednostka	Wartość szacunkowa	Cena wywołania
1.	Samochód osobowy OPEL ZAFIRA, LKS MF68, rok prod. 2002, VIN W0L0TGF7522293041	1	szt.	5.300,00-zł.	3.975,00- zł

Zajętą ruchomość można oglądać w dniu 29.04.2019r., w godz. 7.15 – 8.00 w Urzędzie Skarbowym Krasnystaw, ul. Rzeczna 5, 22-300 Krasnystaw. Jeżeli wartość szacunkowa przedmiotu zajęcia przekracza kwotę 4500,00zł., warunkiem udziału w licytacji jest wniesienie do organu egzekucyjnego wadium w wysokości 1/10 kwoty oszacowania. Wadium winno być wpłacone w gotówce najpóźniej przed rozpoczęciem licytacji lub na rachunek bankowy 98 1010 1339 0019 5113 9120 0000 najpóźniej w przeddzień licytacji. Nabywca jest obowiązany uiścić natychmiast po udzieleniu mu przybicia przynajmniej cenę wywołania lub przedłożyć poborcy skarbowemu czek potwierdzony wystawiony na organ egzekucyjny na kwotę wynoszącą co najmniej cenę wywołania ruchomości. Jeżeli tej ceny nie uiści lub nie przedłoży czeku potwierdzonego, traci prawo wynikające z przybicia i nie może uczestniczyć w dalszej licytacji. Poborca skarbowy wznawia niezwłocznie licytację tej samej ruchomości, rozpoczynając ją od ceny wywołania. Naczelnik Urzędu Skarbowego w Krasnymstawie, zastrzega sobie prawo unieważnienia licytacji bez podania przyczyn. Dodatkowe informacje można uzyskać pod nr telefonu (82) 576-33-87.

REGION. Wirus zatacza kręgi

Dzicze truchła w lasach

Ogromny wzrost liczby zachorowań dzików na ASF. W ciągu kilku dni myśliwi znaleźli w lasach, m.in. w gminach Chełm, Siennica Różana, Izbica i Kraśniczyn, mnóstwo zwierząt, które padły z powodu wirusa.

Inspektorzy weterynarii obawiali się co przyniesie wiosna, bo o tej porze roku może uaktywnić się afrykański pomór świń. Od wielu miesięcy w powiecie chełmskim nie odnotowano ogniska tej choroby u świń. Ale wirus ciągle jest obecny, bo z jego powodu zdycha coraz więcej dzików. Ostatnio w lasach gminy Chełm znaleziono rekordową liczbę zwierząt padłych z powodu ASF.

- Koło łowieckie numer szesnaście „Szarak" w Krasnymstawie zorganizowało akcję przeszukiwania lasów i efekt był taki, że w okolicach Depułtycz Królewskich, Rożdżałowa (gmina Chełm) i Wierzchowin (gmina Siennica Różana) odnaleziono ponad dwadzieścia padłych dzików - informuje **Agnieszka Lis**, powiatowy lekarz weterynarii w Chełmie. - Wyniki badań potwierdziły, że zwierzęta te były chore na ASF. Odnajdywane truchła to tylko pewien procent dzików, które chorują i zdychają z powodu afrykańskiego pomoru świń. Ta akcja myśliwych była bardzo pożyteczna, bo dzięki temu usunięto padlinę i nie ma na tym terenie materiału do zakażeń.

W tym roku inspektorzy weterynarii stwierdzili ASF u prawie 50 dzików w powiecie chełmskim.

Znane są już wyniki odstrzału sanitarnego dzików zarządzonych przez inspektor Lis w ubiegłym roku. Kwestia ta wywołała poruszenie wśród myśliwych, bo inspektor Lis znacznie zwiększyła planowaną do odstrzału liczbę dzików (z 92 na 576 sztuk). Łowcy mówili, że to nie ma sensu, bo dzików i tak już w regionie nie ma. Ostatecznie liczba odstrzelonych do końca lutego br. dzików wyniosła połowę tego, co założyli inspektorzy.

- Zrealizowano połowę z planowanej liczby, ale w związku z rosnącą liczbą ognisk musieliśmy wtedy powziąć takie założenia, bo w takich kwestiach nigdy nie ma pewności i nie da się przewidzieć dalszej sytuacji - wyjaśnia inspektor Lis. **(mo)**

*W ostatnich dniach kolejne cztery przypadki ASF stwierdzono na terenie powiatu krasnostawskiego. Jak informuje **Małgorzata Kalinowska**, powiatowy lekarz weterynarii w Krasnymstawie, na martwego dzika, zarażonego afrykańskim pomorem świń, natrafiono najpierw w lesie w Siennicy Różanej, a potem kolejno w Orłowie Murowanym (gmina Izbica), Franciszkowie (gmina Kraśniczyn) i Lesie Orłowskim w gminie Izbica.*

CHEŁM.

40-letni sprzęt strażaków

- Niektóre pojazdy, z których korzystają chełmscy strażacy mają po czterdzieści lat - niepokoi się radny Dariusz Grabczuk.

Chełmscy strażacy na posiedzeniu komisji porządku publicznego i inwentaryzacji mienia komunalnego zapoznali radnych ze stanem bezpieczeństwa Chełma w zakresie ochrony przeciwpożarowej w 2018 roku. W przygotowanej przez nich informacji był wykaz sprzętu, którym dysponuje Jednostka Ratowniczo-Gaśnicza nr 1. W dokumencie tym trzy z ośmiu wyszczególnionych pojazdów oznaczono wykrzyknikami, bo są wyjątkowo leciwe. Chodzi o Jelcza 420P, czyli samochód-drabinę z 1979 r., Star 266, który również w tym roku obchodzi 40-stkę, a także o „Jelcz (ciągnik) Kościan (cysterna na wodę)" wyprodukowany w 1983 r. Daty produkcji tych pojazdów zwróciły uwagę radnego **Dariusza Grabczuka**.

- Dwa z tych pojazdów mają po czterdzieści lat. Czy one nie powinny być wymienione? - pytał zaniepokojony radny.

Artur Rutkowski, p.o. Komendanta Miejskiego Państwowej Straży Pożarnej w Chełmie, zapewnił, że sprzęt jest w pełni sprawny, a z uwagi na swoje parametry wręcz niezbędny chełmskim strażakom.

- Star jest poza tak zwanym normatywem, ale ma bardzo dobre parametry jezdne - mówił komendant Rutkowski. - Ratujemy nim swój sprzęt albo karetki, gdy ugrzęzną. Cysterna też jest nam niezbędna. Jest również poza normatywem, ale ją utrzymujemy, bo jej duża pojemność gwarantuje nam do dwudziestu minut działania. Jest to szczególnie ważne, gdy na przykład nie działają w pobliżu hydranty. Myślimy o jej wymianie, ale to wielkie koszty. Czynimy też starania, aby pozyskać nową drabinę, ale jest to wydatek rzędu czterech milionów złotych. Jesteśmy w komendzie głównej na liście do przydziału. Nie wiemy, czy to dojdzie do skutku. Jeśli chodzi o pozostałe samochody ratowniczo-gaśnicze, to są one w dość dobrej kondycji z wyjątkiem jednego pojazdu w JRG 2. Chodzi o mercedesa z 2007 roku. Jest już wyeksploatowany, po wypadku i generuje olbrzymie koszty napraw. W tym roku będziemy pozyskiwać nowy, średni samochód ratowniczo-gaśniczy.

Radny Grabczuk dopytywał też o liczbę fałszywych alarmów. Odnotowano ich 73.

- Musimy wyjechać do każdego zgłoszenia, wysyłając co najmniej jeden zastęp. Każdy wyjazd generuje duże koszty - informuje komendant Rutkowski. **(mo)**

legrand

Celiane™ with NETATMO

DOM't worry be connected

Bezpieczeństwo i komfort Inteligentnych Budynków

Twój nowoczesny smartdom powinien być gotów na każde Twoje życzenie!

„System Inteligentnego Budynku" – czy wiemy, co kryje się za tym pojęciem? Przedstawimy Państwu jeden z aspektów tego wyrażenia – potrzeby klientów.

Pełną funkcjonalność systemu Legrand with Netatmo poznają Państwo na dniach otwartych w firmie Al-term. Zajmujemy się odpowiednim doborem urządzeń, montażem, konfiguracją a przede wszystkim eksploatacją oraz serwisem instalacji – informuje specjalista ds. Instalacji Elektrycznych i Inteligentnych Grzegorz Michalski.

Zapraszamy na Dni Otwarte z marką Legrand 25 i 26 kwietnia w godzinach 8-17, które odbędą się w Al-termie Sp. z o.o., al. Żołnierzy I AWP 11.

Zapraszamy również na naszą stronę internetową: http://www.al-term.pl/
oraz media społecznościowe: FB Al-term (https://www.facebook.com/AltermChelm/)

Potrzeby klientów	Korzyści z rozwiązania Legrand with Netatmo	Korzyści z powiązania z innymi rozwiązaniami
Bezpieczeństwo	Symulacja obecności (oświetlenie, rolety)	Wideodomofon Smart WiFi Inteligentny zamek Kamery Czujniki alarmowe Czujniki dymu Jakość powietrza i stacje pogody
Komfort	Sterowanie bezprzewodowe lokalne i zdalne Automatyka i scenariusze	Dystrybucja dźwięku Barwa oświetlenia (RGB) Sprzęt AGD
Zarządzanie zużyciem energii	Monitorowanie i zarządzanie poborem energii przez odbiorniki podłączone do gniazd	Ekolicznik Termostat

al-term

eprasa.pl 8423149401

„Nie ma większego bogactwa w narodzie nad światłych obywateli.” Jan Paweł II

STRAJK SZKOLNY

CAŁA PRAWDA O PROTEŚCIE NAUCZYCIELI

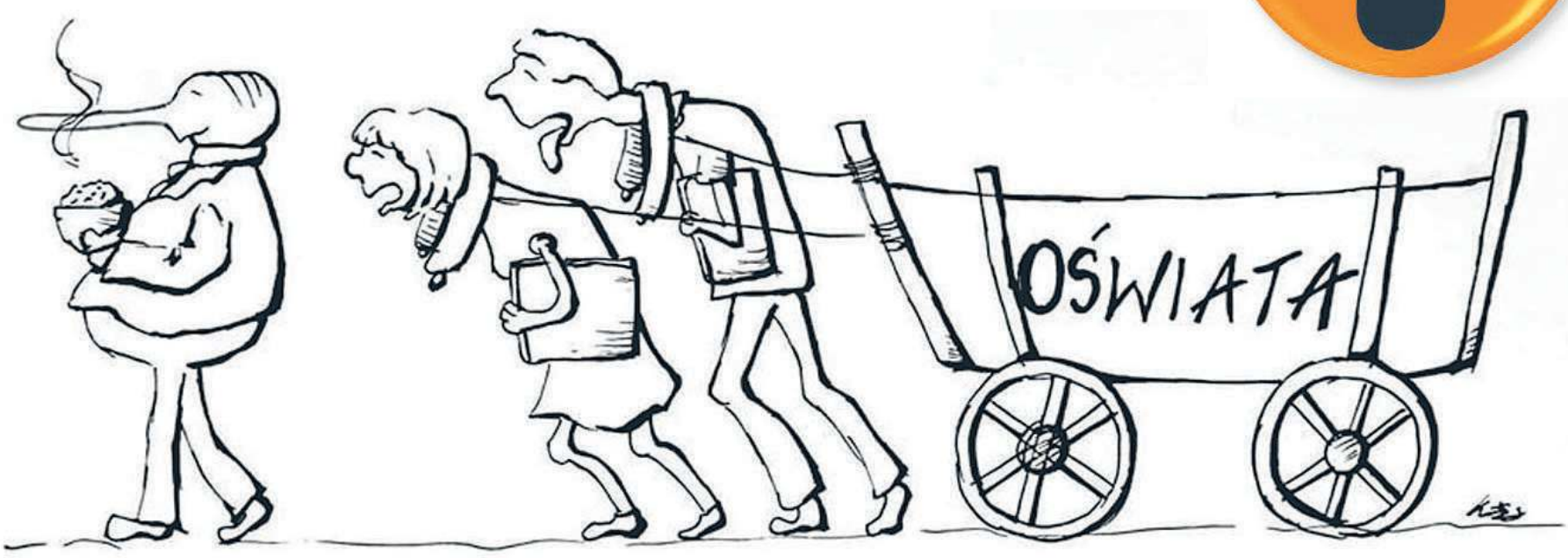

Od 8 kwietnia br. trwa Ogólnopolski Strajk Pracowników Oświaty. Sytuacja jest dla większości z nas bardzo nietypowa, zaskakująca i niewygodna. Rodzice martwią się o opiekę nad najmłodszymi, o egzaminy, klasyfikację i matury. Ilu z was tak naprawdę rozumie problemy, z którymi borykają się nauczyciele? Kto zna całą prawdę o największym proteście nauczycieli od 26 lat? Rozwiejmy wątpliwości.

Od kiedy protestują nauczyciele?

Protest nauczycieli w rzeczywistości trwa od momentu, gdy Minister A. Zalewska ogłosiła plany zreformowania polskiej szkoły. Powodu likwidacji gimnazjów większość społeczeństwa nie rozumie do dziś, a sama Minister nie wyjaśniła, dlaczego zdecydowała się na powrót do starego systemu kształcenia. Bo tak tylko można nazwać tę reformę! Została ona wprowadzona bardzo szybko i chaotycznie, w ciągu kilku miesięcy. Podręczniki pisano „na kolanie”, wiele z nich zawiera błędy, a nauczyciele mieli do nich dostęp, dopiero w czasie wakacji lub po rozpoczęciu roku szkolnego. Nadal nie ma kontynuacji cyklu podręczników na kolejne lata. Ministerstwo nie reagowało na protesty nauczycieli, którzy prosili o konsultacje, aby reforma była ewolucją a nie rewolucją. Przypomnijmy, nauczyciele z wielu miast Polski pikietowali w Warszawie w dni wolne od pracy. Nikt wtedy na ich postulaty nie reagował!

Kto ponosi konsekwencje tej reformy?

Konsekwencje ponoszą nasze dzieci! Materiał przeznaczony na trzyletnie gimnazjum uczniowie realizują teraz w dwa lata. Z wielu przedmiotów został on rozszerzony. Dzieci są przemęczone nauką, nauczyciele nie są w stanie rzetelnie zrealizować podstawy programowej w czasie przeznaczonych na to godzin lekcyjnych. Egzaminy po klasie ósmej są znacznie trudniejsze od gimnazjalnych, co potęguje stres dziecka. Szkoły średnie muszą przyjąć w swoje mury podwójny rocznik, co może spowodować naukę w trybie zmianowym, a uczniowie nie mają pewności, czy zostaną przyjęci do wymarzonych szkół. Nadal brak jest określonej formy egzaminu maturalnego dla nowej podstawy programowej.

Kto zapłacił za reformę, która według ministerstwa miała być „bezkosztowa”?

Wszyscy podatnicy! Ponad 800 tysięcy złotych zarobili autorzy podstaw programowych. Materiał nauczania charakteryzuje brak elastyczności, jest sztywny, nudny, a wiele tematów jest przestarzałych; brakuje czasu na utrwalanie materiału. Nie ma miejsca na inwencję nauczycieli!

Uczniowie w XXI wieku realizują założenia programowe sprzed dwudziestu lat, stają się „odtwórcami”, a nie twórcami, mają wykonywać polecenia bez zadawania pytań i analizowania, ponieważ ważna jest wiedza encyklopedyczna z pominięciem kształcenia postaw, analizowania otaczającej rzeczywistości i aktualnych problemów z życia codziennego. Wymaga się od uczniów bezkrytycznego podejścia do historii, bezrefleksyjności i uczenia się pamięciowego. Oczekiwania dotyczące nauczania języków obcych są szokujące; treści obejmują kompetencje, których dzieci w tym wieku nie osiągają nawet w języku ojczystym z przyczyn czysto rozwojowych.

Pani Minister nie zna całkowitego kosztu własnej reformy. Obciążyła nim samorządy, które zostały zmuszone do dostosowywania baz lokalowych dla „nowej” szkoły. Rezygnują z inwestycji na budowę dróg, docieplanie budynków mieszkalnych i mieszkań socjalnych. Miliony wydane na zbyteczną reformę można było przeznaczyć na inne czynności prowadzące do rzeczywistego rozwoju polskiej edukacji. Dostosowanie jej do potrzeb współczesnej młodzieży tak, aby Polska stawała się krajem coraz bardziej konkurencyjnym na międzynarodowych rynkach pracy, aby wykształcenie młodych Polaków odpowiadało zapotrzebowaniu na wymagania nowoczesności, by to Polska dominowała w poszczególnych sferach gospodarczych na rynku europejskim i ogólnoświatowym.

Za reformę płacą także sami nauczyciele… Pracę straciło 6500 pedagogów. Pojawiło się zjawisko „wędrujących belfrów”. W 2018 roku zabrano z karty nauczyciela dodatek na zagospodarowanie – jednorazowe świadczenie dla nauczycieli zaczynających pracę (dwukrotność pensji początkowej). MEN pod kierunkiem Anny Zalewskiej wydłużył nauczycielom zdobywanie kolejnych stopni awansu zawodowego, by zmniejszyć nakłady finansowe na edukację. Zmiany dotyczące oceny pracy zawodowej nauczycieli miały utrudnić otrzymanie wyróżniającej noty.

Reforma uderza również w dotychczasowy sposób funkcjonowania specjalnych ośrodków szkolno – wychowawczych. Rządowe plany dotyczące edukacji włączającej w szkołach ogólnodostępnych wywołają kolejny chaos, narażą uczniów o specjalnych potrzebach edukacyjnych na olbrzymi stres i spowodują regres w ich rozwoju. Zmiana ta wygeneruje kolejne koszty w oświacie. Placówki specjalne są wyposażone w specjalistyczny sprzęt i gabinety terapeutyczne, a także dostosowują tryb pracy do potrzeb dzieci niepełnosprawnych. Reforma wprowadza również rezygnację z nauczania indywidualnego na terenie szkoły, co z samej zasady wyklucza uczniów ze społeczności rówieśniczej.

Dlaczego w proteście nie ma innych postulatów niż płacowe?

Bo nie może być! Zgodnie z ustawą o rozwiązywaniu sporów zbiorowych z 1991 r. „spór zbiorowy może dotyczyć warunków pracy, płac lub świadczeń socjalnych”. Tylko takie kwestie mogą przyświecać sporom zbiorowym, czyli strajkom.

Ile pracuje nauczyciel?

Pensum nauczycieli przedmiotowych, psychologów, pedagogów wynosi 18 - 22 godz., nauczycieli świetlicowych, bibliotekarzy, – 30, nauczycieli przedszkoli od 22 do 25 godz. Są to tylko godziny pracy z dzieckiem – uczniem, wynikające z planu nauczania. Wierzchołek góry lodowej. Nie sposób opisać specyfiki pracy nauczycieli każdej z placówek w jednym artykule. Podamy, więc tylko kilka przykładów.

Przedszkola:

Do zadań statutowych nauczyciela należy przygotowywanie comiesięcznych planów pracy dydaktyczno-wychowawczej, przygotowywanie oraz prowadzenie imprez międzyprzedszkolnych, miejskich, powiatowych, okolicznościowych i uroczystości według kalendarium. Każdy nauczyciel dokonuje obserwacji wstępnej i końcowej dzieci w poszczególnych grupach wiekowych. W grupie najstarszej prowadzi się diagnozę wszechstronnego rozwoju dziecka 6-letniego i wydaje się opinię o gotowości do podjęcia nauki w szkole. W przedszkolu poza opieką i wychowaniem prowadzi się zajęcia dydaktyczne grupowe oraz zajęcia indywidualne. Do obowiązków nauczyciela przedszkola należy również: przygotowywanie wychowanków do konkursów, prowadzenie zebrań, warsztatów, zajęć otwartych dla rodziców, zajęć dla uczniów szkół podstawowych, wycieczek. W przedszkolach istnieją zespoły zadaniowe, z których nauczyciel musi się wywiązywać.

Szkoły podstawowe, średnie i zawodowe:

Nauczyciele szkół podstawowych, średnich i zawodowych przygotowują uczniów do egzaminów państwowych. Prowadzą dokumentację swojej pracy, są do dyspozycji uczniów i ich rodziców. Kształcą dzieci i młodzież poprzez zajęcia warsztatowe, terenowe, konsultacje. Biorą udział w projektach edukacyjnych na rzecz środowiska lokalnego. Dzięki takim działaniom młodzież ma możliwość otworzyć się na świat. Konkursy, olimpiady odbywają się w różnych miastach Polski – Warszawie, Krakowie, Toruniu, Wrocławiu. Po godzinach pracy odbywają się zebrania rady pedagogicznej i dodatkowe szkolenia. Nauczyciele prowadzą nieodpłatne kółka przedmiotowe. W trosce o rzetelne przygotowanie ucznia nauczyciele doskonalą swoje umiejętności zdobywając uprawnienia egzaminatora (kursy odbywają się tylko w weekendy).

Egzaminy zawodowe organizowane są w szkołach (sesja zimowa i sesja letnia) i to szkoły są odpowiedzialne za ich prawidłowy przebieg. W zespołach nadzorujących egzaminy uczestniczą wszyscy nauczyciele uczący w danej szkole, zazwyczaj odbywa się to poza godzinami pracy pedagogów. W zależności od kalendarza egzaminy przeprowadzane są również w czasie ferii, wakacji a także w dni wolne. Nauczyciele są delegowani do pracy w innych placówkach na terenie miasta i powiatu. Przewodniczący zespołu egzaminacyjnego jest odpowiedzialny za przygotowanie sali egzaminacyjnej, a wyznaczony nauczyciel zajmuje się przygotowaniem stanowisk egzaminacyjnych.

Praca nauczyciela technikum to także opieka nad młodzieżą odbywającą praktyki zawodowe w kraju i za granicą. Nauczyciele są współautorami wniosków do projektów unijnych. Dzięki realizowanym projektom organizowane są dodatkowe zajęcia dla uczniów poszerzające ich wiedzę i umiejętności, dające możliwość zdobycia nowych doświadczeń i kwalifikacji.

Nauczyciele sprawują całodobową opiekę podczas wycieczek, zielonych szkół i nie otrzymują za to wynagrodzenia ani dni wolnych. Większość nie zdaje sobie sprawy ile czasu zajmuje sprawdzanie i recenzowanie prac uczniów. Przeciętnie jedna klasa to 3 godziny.

Wnioski nasuwają się same. Nauczyciel nie pracuje tylko przy tablicy. Jego czas pracy wynosi najczęściej powyżej 40 godzin w tygodniu.

Czy przeprowadzenie egzaminów w gimnazjach i szkołach podstawowych to sukces rządu?

Nie. To sukces Dyrektorów szkół, którzy potrafili tak umiejętnie skompletować komisje, aby wszyscy uczniowie, mimo strajku, mogli przystąpić do egzaminów. Stwierdzenie, jakoby nauczyciele „brali uczniów na zakładników”, zarzucanie im braku dbałości o dobro dziecka jest całkowitym zakłamaniem rzeczywistości. Dziecko stanowi filar pracy nauczyciela i jego dobro nauczyciele stawiają ponad wszystko, dlatego przez cały rok szkolny sumiennie pracowali z uczniami na wszystkich poziomach edukacyjnych, aby w terminie wyznaczonym przez Centralną Komisją Egzaminacyjną każde dziecko czuło się właściwie przygotowane. Nauczyciele to również rodzice. Pragną, aby rząd przestał grać dziećmi. Unikając dialogu, prowadząc kampanię dezinformacyjną w mediach i proponując przekłamane porozumienie, rząd przedłuża akcję protestacyjną. Oszczędza kolejne pieniądze z wypłat nauczycieli, dla których każdy dzień strajku to strata dochodu potrzebnego na utrzymanie rodziny. Proponując zwiększenie pensum, chce doprowadzić do masowych zwolnień pedagogów, którzy nie będą mieli możliwości pracy w pełnym wymiarze godzin przy obecnych ramowych planach nauczania i ilości godzin z poszczególnych przedmiotów. Pamiętajmy, że plany dopasowywane są do możliwości dziecka, które już teraz spędza w szkole ponad 30 godzin w tygodniu.

Dlaczego nauczyciele nie zgadzają się przyjąć oferty rządu?

POROZUMIENIE WG BEATY SZYDŁO KŁAMSTWO!	PRAWDA
· Podwyżki dla nauczycieli	· Propozycja 16% podwyżki w roku 2019 **przy jednoczesnym odebraniu dodatków oraz zwiększeniu godzin pracy przy tablicy.**
· Skrócenie ścieżki awansu zawodowego, ocena pracy z uwzględnieniem opinii rady rodziców	· Wydłużenie ścieżki awansu zawodowego i utrudnienie uzyskania pozytywnej oceny pracy.
· Dodatkowe świadczenie dla młodych nauczycieli na start – **1000zł**	· **1000 zł zamiast jednorazowego świadczenia dla nauczycieli zaczynających pracę (dwukrotność pensji początkowej)**
· Ustalenie w przepisach minimalnej kwoty za wychowawstwo – **300zł**	· Nie każdy nauczyciel ma wychowawstwo. **Pieniądze te wypłacane są przez samorządy** i to na nie spadnie odpowiedzialność za wypłacanie tej kwoty.
· Zmniejszenie uciążliwości pracy wynikającej z nadmiernej dokumentacji szkolnej	· **Żadnych konkretów**, nie wiadomo, co MEN ma na myśli. Są to puste słowa!

„Zadaniem szkół […] nie jest nauka, a rozwój dzieci, nie jest napychanie głów bezużytecznym balastem, a przygotowanie ich do życia, w które mają wstąpić jako ludzie dorośli. […]Dziecko jest jutrem. Ono będzie pracownikiem, będzie obywatelem, będzie prawodawcą.[…] Trzeba uświadomić sobie wagę, ciężar sprawy – wartość jej, cenę...”

Janusz Korczak

Krasnostawscy Nauczyciele

eprasa.pl 8423149401

Spółdzielcze sprawy c.d.

Rekordowy rok remontowy!

14 milionów 285 tysięcy zaplanowała na remonty w 2019 roku Chełmska Spółdzielnia Mieszkaniowa. To absolutny finansowy rekord, ponieważ dotychczasowe wydatki inwestycyjne wynosiły 6-8 milionów złotych rocznie. Podwojenie wysokości funduszu remontowego CHSM było możliwe dzięki dofinansowaniu w ramach projektu „Poprawa efektywności energetycznej budynków mieszkalnych wielorodzinnych znajdujących się w zasobach ChSM w Chełmie na terenie Osiedli XXX-lecie i Słoneczne" z Europejskiego Funduszu Rozwoju Regionalnego.

Najwięcej bo aż 6 milionów 928 tysięcy złotych trafi do Administracji numer 4 czyli na osiedla Słoneczne i Sikorskiego. Wygenerowanie tak dużej – bo równej budżetowi małej gminy-sumy było możliwe dzięki zsumowaniu odpisu na fundusz remontowy, zaangażowania środków spółdzielni celem zabezpieczenia wkładu własnego do projektu na poziomie 50%, oraz dofinansowaniu unijnemu. Dzięki temu zostanie wykonane docieplenie ścian zewnętrznych bloku przy ul. Wieniawskiego 15, utwardzenie pod parking ul. Szymanowskiego 8 oraz montaż instalacji solarnych na budynkach przy ul. Wirskiego 16, 18, 20 i 22, dodatkowo na bloku przy ul. Wirskiego 22 i 22 zostaną wyremontowane ekrany balkonowe i okapniki.

Druga najkosztowniejsza pozycja to docieplenie ścian zewnętrznych wraz z robotami budowlanymi towarzyszącymi oraz wymiana opraw żarowych na oprawy LED w budynkach przy ul. Szymanowskiego 11, 13, 15 wraz z kompaktowymi węzłami cieplnymi, montażem instalacji solarnych, remontem stropodachów i kompleksową wymianą stolarki okiennej. Na ul. Karłowicza 4, 6, 8 zostaną wyremontowane ekrany balkonowe, okapniki i zamontowane solary oraz regulacja podpionowa. Na ul. Szymanowskiego 2 i Wieniawskiego 7 wyremontowane zostaną schody do klatek. Zaplanowano także wykonanie projektu budowlanego na poszerzenie ul. Wieniawskiego oraz budowę zatoki parkingowej przy Szymanowskiego 6, zaś kolejne 18 400 zł ADM IV przeznaczy na remont uliczek osiedlowych po okresie zimowym.

Na osiedlu Sikorskiego w tym roku zaplanowano remont dachu bloku przy ul. Gen. Maczka 3, ułożenie kostki brukowej na ulicy Andersa 12-16 i przełożenie chodnika i wykonanie projektu placu nawrotowego.

4 miliony 336 tysięcy złotych to planowany koszt remontów na osiedlu XXX-lecia.

W budynkach przy ul. Żołnierzy I AWP 13, 15, 17 oraz ul. Nowy Świat 5 i 7 zostanie przeprowadzone ocieplenie ścian zewnętrznych oraz wymiana opraw żarowych na oprawy LED, docieplenie stropu nad piwnicami i stropodachu, wykonana zostanie instalacja solarna c.w.u. i regulacja podpionowa.

Na budynkach przy ul. Żołnierzy I AWP 25 i 29 zostaną naprawione szkody w elewacji. Solary zostaną także zainstalowane na budynku przy ul. Nowy Świat 10 i ul. Powstańców Warszawy 5, gdzie zostanie także utwardzony grunt pod miejsca parkingowe. Na bieżąco będzie wymienna stolarka okienna oraz drobniejsze naprawy i remonty.

1 869 451 zł to środki do wykorzystania na osiedlu im. Tadeusza Kościuszki. Zaplanowano: remont balkonów na ul. Wolności 7, remonty dachów na ul. Wolności 10, 27, 29 i 41, docieplenie budynków przy ul. Droga Męczenników 8 i 10. Na blokach przy ul. Droga Męczenników 4, 6, 10 i Wolności 5 rozpoczęte zostaną takie same roboty, które wg planu zakończą się w I połowie 2020 roku.

1 150 970 zł przeznaczone zostaną na remonty na osiedlach Śródmieście, Słowackiego i Kolejowa - remont balkonów i balustrad na ul. Kolejowej 16 i 18 oraz Słowackiego 28 i 30, instalacji elektrycznej i tablic przedlicznikowych, czyszczenie pionów kanalizacyjnych przy ul. Wołyńska 3, 5, ul. Piłsudskiego 15, Wołyńskiej 18, 18a, Piotra Skargi 1, 11 Listopada 3, Piłsudskiego 18, 20, malowanie elewacji wraz z wymianą obróbek blacharskich i wymianą daszków nad wejściami do klatek chodowych na ul. Wołyńskiej 13.

- To będzie pracowity rok – podsumowuje prezes CHSM, **Ewa Jaszczuk**. - ale w efekcie podniesiemy komfort zamieszkiwania naszych członków.

CHEŁM. Już nie słupek

Postawili wiatę

Pasażerowie kilka miesięcy czekali na wiatę przystankową przy dworcu głównym PKP. Chełmskie Linie Autobusowe ustawiły ją pod koniec ubiegłego tygodnia.

Pod koniec grudnia ub.r. zakończono prace przy przebudowie placu przed dworcem głównym PKP. Przez półtora miesiąca przystanek autobusowy na placu nie funkcjonował. Potem pracownicy Chełmskich Linii Autobusowych ustawili tam sam słupek z rozkładem jazdy. Ale pasażerowie domagali się wiaty przystankowej. W CLA tłumaczyli, że to trochę potrwa, bo chcą ustawić nową wiatę, aby ładnie komponowała się na odnowionym placu. Wymagało to pozwolenia na budowę. Pod koniec ubiegłego tygodnia wiata w końcu stanęła przy dworcu kolejowym. Dobrze, bo oczekiwało na to mnóstwo chełmian i w sprawie tej dzwoniło do „Nowego Tygodnia" sporo czytelników. **(mo)**

OGŁOSZENIE O ÓSMYCH PRZETARGACH USTNYCH NIEOGRANICZONYCH

WÓJT GMINY CHEŁM działając na podstawie art. 38 ust. 1 i 2 i art. 39 ust. 1-3 ustawy z dnia 21 sierpnia 1997 roku o gospodarce nieruchomościami (Dz. U. z 2018 r., poz. 2204 z późn. zmianami) oraz Rozporządzenia Rady Ministrów z dnia 14 września 2004r. w sprawie sposobu i trybu przeprowadzania przetargów oraz rokowań na zbycie nieruchomości(Dz. U. z 2014 roku, poz. 1490), a także w oparciu o plan zagospodarowania przestrzennego terenu gminy Chełm zatwierdzonym Uchwałą Rady Gminy Nr XVI/138/2016 z dnia 22. 03. 2016 r. ogłoszoną w Dz. Urz .Woj. Lubelskiego, poz. 1676 z dnia 22. 04. 2016 r. podaje do publicznej wiadomości , że **ogłasza ósme przetargi ustne nieograniczone na sprzedaż nieruchomości niezabudowanych położonych w obrębie Żółtańce stanowiących własność Gminy Chełm niżej wymienionych nieruchomości:**

L.p	Nr działki	Pow. ha.	KW	Przeznaczenie w planie	Opis nieruchomości	Cena wywoławcza nieruchomości	Kwota wadium w złotych
1	379/2	0,0580	84948/1	13ML-Tereny zabudowy letniskowej	Nieruchomość ma kształt nieregularny, położona w sąsiedztwie zbiornika wodnego. Teren jest uzbrojony: energia elektryczna, woda i kanalizacja. Możliwość podłączenia gazu ziemnego. Nieruchomość ma dostęp do drogi asfaltowej.	**29.598,00**	**3.000,00**
2	379/5	0,0725	84948/1	10ML-tereny zabudowy letniskowej	Nieruchomość ma kształt regularny, położona w sąsiedztwie zbiornika wodnego. Teren uzbrojony: energia,woda,kanalizacja. Jest możliwość podłączenia gazu ziemnego. Nieruchomość ma dostęp do drogi asfaltowej.	**37.827,00**	**3.800,00**
3	379/6	0,0604	84948/1	10ML-tereny zabudowy letniskowej	Nieruchomość ma kształt regularny, położona w sąsiedztwie zbiornika wodnego. Teren jest uzbrojony: energia elektryczna, woda i kanalizacja. Jest możliwość wykonania przyłącza gazu ziemnego. Nieruchomość ma dostęp do drogi asfaltowej.	**31.555,00**	**3.200,00**
4	379/7	0,0551	84948/1	10ML-tereny zabudowy letniskowej	Nieruchomość ma kształt regularny, położona w sąsiedztwie zbiornika wodnego. Teren jest uzbrojony: energia elektryczna, woda i kanalizacja. Jest możliwość wykonania przyłącza gazu ziemnego. Nieruchomość ma dostęp do drogi asfaltowej.	**28.808,00**	**2.900,00**
5	379/12	0,0467	84948/1	10 ML i 11 ML- tereny zabudowy letniskowej	Nieruchomość ma kształt nieregularny, położona w sąsiedztwie zbiornika wodnego. Teren jest uzbrojony: energia elektryczna, woda i kanalizacja. Możliwość wykonania przyłącza gazu ziemnego Dojazd do nieruchomości z drogi asfaltowej drogą polną ulepszoną.	**22.741,00**	**2.300,00**
6	379/13	0,0624	84948/1	10 ML i 11 ML- tereny zabudowy letniskowej	Nieruchomość ma kształt nieregularny, położona w sąsiedztwie zbiornika wodnego. Teren jest uzbrojony: energia elektryczna, woda i kanalizacja. Możliwość wykonania przyłącza gazu ziemnego. Dojazd do nieruchomości z drogi asfaltowej drogą polną ulepszoną.	**30.302,00**	**3.100,00**
7	379/18	0,0537	84948/1	11ML i 12 ML-tereny zabudowyletniskowej	Nieruchomość ma kształt nieregularny, położona w sąsiedztwie zbiornika wodnego. Teren jest uzbrojony: energia, woda i kanalizacja. Możliwość wykonania gazu ziemnego. Dojazd do nieruchomości z drogi asfaltowej drogą polną ulepszoną.	**26.112,00**	**2.700,00**
8	379/40	0,1292	84948/1	8RM-tereny zabudowy zagrodowej w gospodarstwach rolnych	Nieruchomość ma kształt zbliżony do regularnego, położona w sąsiedztwie zbiornika wodnego. Teren jest uzbrojony: energia elektryczna, woda i kanalizacja. W przyszłości planowane jest doprowadzenie gazu ziemnego. Przy granicy tej działki od strony szosy Chełm- Krasnystaw biegnie linia elektryczna. Dojazd do nieruchomości z drogi asfaltowej drogą polną ulepszoną.	**42.460,00**	**4.300,00**
9	379/41	0,1546	84948/1	8RM-tereny zabudowy zagrodowej w gospodarstwach rolnych	Nieruchomość ma kształt zbliżony do regularnego, położona w sąsiedztwie zbiornika wodnego. Teren jest uzbrojony: energia elektryczna, woda i kanalizacja. W przyszłości planowane jest doprowadzenie gazu ziemnego. Przy granicy tej działki od strony szosy Chełm- Krasnystaw biegnie linia elektryczna. Dojazd do nieruchomości z drogi asfaltowej drogą polną ulepszoną.	**50.758,00**	**5.100,00**
10	379/42	0,1797	84948/1	8RM-tereny zabudowy zagrodowej w gospodarstwach rolnych.	Nieruchomość ma kształt zbliżony do regularnego, położona w sąsiedztwie zbiornika wodnego. Teren jest uzbrojony: energia elektryczna, woda i kanalizacja. W przyszłości planowane jest doprowadzenie gazu ziemnego. Przy granicy tej działki od strony szosy Chełm- Krasnystaw biegnie linia elektryczna. Dojazd do nieruchomości z drogi asfaltowej drogą polną ulepszoną.	**58.958,00**	**5.900,00**

Przetargi na zbycie ww. nieruchomości, które odbyły się w dniu 15 stycznia 2018 roku, 20 marca 2018 roku, 17 maja 2018 roku , 24 lipca 2018 roku, 20 września 2018roku, 24 stycznia 2019 roku i 29 marca 2019 roku zakończyły się wynikami negatywnymi.

- Do ceny nieruchomości zostanie doliczony podatek VAT obowiązujący w dniu przetargu.
- Nieruchomości nie są obciążone długami, zobowiązaniami ani innymi ograniczeniami i nie ma przeszkód prawnych w ich rozporządzaniu.
- Pierwsze postąpienie nie mniej niż 1% ceny wywoławczej z zaokrągleniem w górę do pełnych dziesiątek złotych; o wysokości postąpienia decydują uczestnicy przetargu.

PRZETARGI ODBĘDĄ SIĘ W DNIU 30 MAJA 2019 ROKU O GODZINIE 9:00 W SALI POSIEDZEŃ URZĘDU GMINY CHEŁM, POKRÓWKA, UL. GMINNA 18.

- W przetargu mogą uczestniczyć osoby fizyczne i prawne.
- **Warunkiem przystąpienia do przetargu jest wpłacenie wadium w pieniądzu, wskazując nr działki, miejsce jej położenia, w ustalonej wyżej kwocie na konto Urzędu Gminy Chełm, Pokrówka, ul. Gminna 18, Wschodni Bank Spółdzielczy w Chełmie Filia w Pokrówce nr rachunku : 04 8187 0004 2004 0050 0337 0008 z takim wyprzedzeniem, aby środki pieniężne znalazły się na rachunku bankowym najpóźniej w dniu 20 maja 2019 roku, co jest warunkiem uznania, że wpłata została dokonana w terminie.**
- **Osoby przystępujące do przetargu powinni szczegółowo zapoznać się z treścią zapisów poszczególnych symboli opisanej ww uchwały zamieszczonej w systemie informacji przestrzennej Gminy Chełm lub bezpośrednio w Urzędzie Gminy Chełm.**
- Osoby fizyczne pozostające we wspólności majątkowej małżeńskiej – wadium na przetarg winni wnieść oboje małżonkowie na jednej wpłacie. Do przetargu powinni przystąpić obydwoje małżonkowie. Nieobecność jednego z małżonków może być reprezentowana przez drugiego małżonka przez udzielenie mu pełnomocnictwa zawartego w Kancelarii Notarialnej.
- Uczestnicy przetargu zobowiązani są do przedłożenia komisji przetargowej – przed otwarciem przetargu – dokumentu tożsamości (dotyczy to osoby fizycznej lub jej pełnomocnika na podstawie specjalnego pełnomocnictwa sporządzonego w formie aktu notarialnego-stosownego upoważnienia, właściwych pełnomocnictw aktualnego wypisu z krajowego Rejestru Sądowego, dowodów osobistych (dotyczy to osoby prawnej) oraz złożyć oświadczenie, że warunki przetargu są im znane i przyjmują jej bez zastrzeżeń.
- Wadium wpłacone przez uczestnika, który przetarg wygra zostanie zaliczone na poczet ceny nabycia działki, a w przypadku uchylenia się tej osoby od zawarcia umowy notarialnej, wadium przepadnie na rzecz sprzedającego.

Pozostałym uczestnikom przetargu wadium zostanie zwrócone niezwłocznie, nie później niż przed upływem trzech dni od dnia zamknięcia przetargu.

- **Przetarg jest ważny, jeżeli chociaż jeden uczestnik zaoferuje cenę wyższą o ustalone postąpienie od ceny wywoławczej.**
- Termin i miejsce zawarcia umowy notarialnej zostanie ustalony z nabywcą w ciągu 21 dni od daty rozstrzygnięcia przetargu.
- **Wszystkie koszty notarialne i sądowe sporządzenia umowy notarialnej ponosi nabywca.**
- Miejsce i termin zawarcia umowy notarialnej wskazuje sprzedający.
- Organizator przetargu może odwołać ogłoszony przetarg jedynie z ważnych powodów, niezwłocznie podając informację o odwołaniu przetargu do publicznej wiadomości.

Dodatkowe informacje dotyczące przeprowadzenia przetargów można uzyskać osobiście w Urzędzie Gminy Chełm, Pokrówka, ul. Gminna 18 w Wydziale Planowania Gospodarki i Infrastruktury lub pod numerem telefonu (082) 563 65 53 w godzinach od 8:00 – 15:00.

Ogłoszenie o przetargu zamieszczono na tablicy informacyjnej Urzędu Gminy Chełm, prasie, przesłano do Sołtysa celem zamieszczenia na tablicy ogłoszeń w danej miejscowości oraz umieszczono na stronie internetowej urzędu www.gminachelm.pl., stronie BIP **od dnia 23 kwietnia 2019 roku do dnia 30 maja 2019 roku**.

Pokrówka, dnia 23 kwietnia 2019 roku.

eprasa.pl 8423149401

DOROHUSK. Konkurs, w którym wszyscy wygrywają

Razem mogą więcej

W Specjalnym Ośrodku Szkolno-Wychowawczym w Dorohusku po raz jedenasty zorganizowano Międzyszkolny Konkurs dla Klas Przysposabiających do Pracy.

W tegorocznych zmaganiach wzięły udział cztery zespoły z województwa lubelskiego. Placówkę SOSW reprezentowali: **Justyna Kapyś**, **Dominika Humieniuk** i **Piotr Bąk**. Celem konkursu było zaprezentowanie przez drużyny swoich wiadomości i umiejętności z wybranych dziedzin życia oraz pokazanie współdziałania i współpracy w zespole.

Wśród konkurencji, z którymi musiały zmierzyć się drużyny były nadanie potwierdzenia przesyłki poleconej, wykonanie jajek faszerowanych, sałatki wiosennej, dekoracji świątecznego stołu i rozmnażanie tui. Komisja Konkursowa bardzo wysoko oceniła wszystkie wykonane zadanie przyznając wszystkim uczestnikom pierwsze miejsce, dyplomy i nagrody rzeczowe ufundowane przez Starostwo Powiatowe w Chełmie. **(bf)**

Rapsodia podbija Słowację

Po raz drugi chór „Rapsodia" z II Liceum Ogólnokształcącego w Chełmie wystąpił w Festiwalu Chórów „Cantare Choraliter" w słowackim mieście Rużomberk. Po raz drugi chełmska młodzież podbiła serca międzynarodowej publiczności.

Nawiązanie współpracy z katolickim gimnazjum św. Andrzeja w Rużomberku to inicjatywa dwóch nauczycieli II LO, **Łukasza Łukiewicza** i **Andrzeja Ślepaczuka**. Kooperacja trwa już dwa lata, a dzięki dotacji z urzędu miasta uzdolniona młodzież „Dreszera" mogła w tym roku (pod koniec marca) już po raz drugi wyjechać na Słowację.

W trakcie pobytu za granicą młodzi chórzyści z „Rapsodii" wzięli udział w warsztatach wokalnych prowadzonych przez profesorów Katolickiego Uniwersytetu w Rużomberku. Najwięcej emocji wzbudził jednak koncert finałowy festiwalu, który odbył się w gotycko-renesansowym kościele pw. św. Andrzeja. Aż 220-osobowy chór, w skład którego weszli chełmscy licealiści pod batutą **Krzysztofa Olejniczaka**, wykonał w trzech językach (słowackim, polskim i czeskim) hymn Światowych Dni Młodzieży 2016, pt. „Błogosławieni miłosierni". I choć formuła Cantare Choraliter nie zakłada wyłonienia zwycięzcy festiwalu, to już po raz drugi w plebiscycie na wspólny utwór „Cantare Choraliter 2020" została wybrana piosenka zaprezentowana przez „Rapsodię". Utwór „I Will Follow Him" w wykonaniu chełmskiej młodzieży wywołał eksplozję radości i zebrał gromkie brawa od widzów. Naszych licealistów zaskoczyło - i zachwyciło jednocześnie - podejście uczestników z różnych stron i kultur do siebie nawzajem: ich serdeczność, życzliwość i chęć współpracy. **(pc)**

Pożarnicy z Wierzbicy

Kinga Stałęga ze Szkoły Podstawowej w Wierzbicy i oraz Justyna Wawer ze Szkoły Podstawowej w Święcicy będą reprezentowały gminę w powiatowych eliminacjach Ogólnopolskiego Turnieju Wiedzy Pożarniczej.

Gminne eliminacje do XLII Ogólnopolskiego Turnieju Wiedzy Pożarniczej odbyły się w Wierzbicy w marcu. W kategorii klas I-VI szkół podstawowych pierwsze miejsce zajęła **Kinga Stałęga** (SP w Wierzbicy), drugie miejsce przypadło ex aequo **Zuzannie Nowaczek** oraz **Patrycji Białasz** (SP w Święcicy) a trzecie - **Darii Maciejewskiej** (SP w Święcicy).

W kat. klas VII-VIII pierwsze miejsce zajęła **Justyna Wawer**, drugie **Patrycja Słomka** a trzecie **Sylwia Orłowska** (wszystkie z SP w Święcicy). Opiekunami zawodniczek była **Edyta Gargol**. **(bf)**

Słodkie wyczyny Gastronomów

Klaudia Chadaj i **Patrycja Tabuła**, uczennice Zespołu Szkół Gastronomicznych i Hotelarskich w Chełmie, zdobyły tytuły finalistek w XXII Ogólnopolskim Turnieju Cukierniczym zorganizowanym w Poznaniu. Poziom turnieju był bardzo wysoki, a w rywalizacji uczestniczyli uczniowie, którzy na co dzień ćwiczą swoje umiejętności praktyczne w cukierniach cieszących się uznaniem w całym kraju. Klaudia i Patrycja znalazły się w gronie najlepszych, a ich praca została bardzo wysoko oceniona przez profesjonalne jury. Uczennice praktykę cukierniczą odbywają w pracowni szkolnej pod okiem nauczycielki **Renaty Wituch**. Klaudia i Patrycja otrzymały wiele nagród, a wśród nich zwolnienie z egzaminu potwierdzającego kwalifikacje w zawodzie cukiernik oraz zaświadczenie upoważnienia do przyjęcia na pierwszy rok studiów z pominięciem postępowania kwalifikacyjnego na Uniwersytet Warmińsko-Mazurski w Olsztynie.

(opr. mo)

O Chełmie wiedzą wiele

(28 marca) Już po raz szósty Szkoła Podstawowa nr 8 - dzięki zaangażowaniu nauczycielek: **Ewy Skórzewskiej-Popek**, **Iwony Synowiec** i **Anety Kowalewskiej** - zorganizowała miejski, międzyszkolny konkurs pn. „Tajemnice mojego miasta". Patronem medialnym wydarzenia był „Nowy Tydzień".

Po sprawdzianie znajomości historii Chełma i informacji z życia współczesnego miasta przyszła pora na część praktyczną, a ściślej mówiąc - sportową. Drużyny z poszczególnych placówek stanęły w szranki o miano najlepszej. Po zaciętej rywalizacji jury wyłoniło zwycięzców konkursu. W zmaganiach najlepsza okazała się drużyna gospodarzy (SP nr 8). Drugie miejsce zajęła reprezentacja Szkoły Podstawowej nr 7, a trzecie Szkoły Podstawowej nr 4. Dalej kolejno były SP nr 11 i SP nr 1. Wszystkie drużyny otrzymały puchary, nagrody rzeczowe, dyplomy ufundowane przez Radę Rodziców „Ósemki" oraz zespół promocji szkoły. **(opr. pc)**

eprasa.pl 8423149401

Czasem to żona ma kochankę…

Czarna Pantera na tropie zdrady

Czasem mąż zdradza żonę z jej przyjaciółką. Innym razem to żona zdradza męża z koleżanką z pracy. Zlecenia bywają różne. Tych z Chełma i okolic ostatnio Agencja Detektywistyczna „Czarna Pantera" miała wiele. - Dobrze znamy topografię miasta Chełm, dzięki temu nasz zespół, prowadząc obserwację, jest zawsze o krok za obiektem obserwacji - mówi Agnieszka, szefowa „Czarnej Pantery".

- Musimy być niewidoczni - mówią przedstawiciele Agencji Detektywistycznej „Czarna Pantera". Działają tak, aby nie zostać zdemaskowanym. Osoba, którą obserwują, nie może nabrać żadnych podejrzeń. Czasami pędzą za nią autem (bywa, że do jednego zlecenia wykorzystywanych jest kilka samochodów). Innym razem spędzają na obserwacji wiele godzin w zaparkowanym samochodzie, czekając na tę jedną minutę, w której będą mogli wykonać zdjęcia i zgromadzić materiał dowodowy. Po zakończonej akcji przekazują klientowi sprawozdanie wraz z dokumentacją zdjęciową. Często są to podstawowe dowody w sprawie sądowej. Zanim naszej dziennikarce udaje się umówić na rozmowę z Agnieszką, właścicielką Agencji Detektywistycznej „Czarna Pantera", kilkakrotnie słyszy - „Przepraszam teraz nie mogę rozmawiać, jestem na akcji".

- W tej profesji jest tak, że w każdej chwili nasze plany mogą się zmienić. Jednego dnia działamy w Chełmie, a chwilę później wyjeżdżamy np. do Zakopanego, bo tego wymaga od nas zlecenie - mówi **Agnieszka**, która od pięciu lat prowadzi prężnie działającą agencję detektywistyczną. Główna siedziba „Czarnej Pantery" mieści się w Lublinie, natomiast jej detektywi prowadzą działania na terenie całego kraju. Agencję tworzy kilkunastu licencjonowanych detektywów - zarówno kobiet, jak i mężczyzn. Wśród nich są m.in. byli żołnierze i policjanci, specjaliści w dziedzinie informatyki czy kryminologii. Pani Agnieszka jest bardzo zaangażowana w swoją pracę i nie wyobraża sobie innego zajęcia. Zleceń z każdym rokiem przybywa. Bardzo często pojawia się zapotrzebowanie na usługę detektywistyczną właśnie z Chełma i okolic. Klienci z Chełma, Włodawy i okolicznych miejscowości na pierwsze spotkanie z detektywem rzadko wybierają chełmską siedzibę agencji. Najczęściej jest to spowodowane tym, że nie chcą, aby ktoś znajomy ich zauważył. Wolą spotkać się z detektywami w innym miejscu, np. w hotelu, albo w siedzibie agencji w Lublinie.

Żona z przyjaciółką

Najwięcej zleceń dotyczy zdrad. Wiek nie ma tu znaczenia. Zdradzają się zarówno małżonkowie z kilkumiesięcznym stażem, jak i seniorzy. Agnieszka wspomina 87-letnią kobietę, która zleciła obserwację męża - swojego rówieśnika - podejrzewając go o zdradę od dłuższego czasu. Detektywi potwierdzili jej przypuszczenia, a wykonane przez nich zdjęcia stanowiły dowody w sprawie rozwodowej wieloletniego małżeństwa. Z autopsji Agnieszki wynika, że mężczyźni nie zdradzają częściej niż kobiety. Proporcje wynoszą „pół na pół". Zdarza się, że małżonkowie zdradzają swoje drugie połowy z „przyjacielem lub przyjaciółką rodziny". Są też trudne sytuacje, kiedy mąż zdradzi żonę z jej siostrą, albo żona zdradzi małżonka z jego bratem, synowa z teściem.

- Prowadzi to do dramatycznych sytuacji. Nie dość, że kończą się one rozwodem, to jeszcze prowadzą do konfliktów i podziałów w rodzinie - mówi Agnieszka. - Niestety, ale zawsze najbardziej cierpią na tym dzieci. Czasami skonfliktowani byli małżonkowie dzielą się dziećmi jak majątkiem. Na przykład młodsza pociecha zostaje z matką, starsza - z ojcem. Potem eksmałżonkowie ograniczają sobie wzajemnie dostęp do dzieci. Jeśli zdradza kobieta, to najczęściej dlatego, że się zakochała i jest zdecydowana na rozwód. Z kolei z mężczyznami jest tak, że przeważnie chętnie dalej działaliby „na dwa fronty" - chcieliby mieć i żonę, i kochankę jednocześnie.

Niewiele jest sytuacji, które są w stanie jeszcze zaskoczyć detektywów. Ale ostatnio tak się stało. Klient podejrzewał, że żona go zdradza. Okazało się, że nie z mężczyzną. Kochanką była jej przyjaciółka. Nie było łatwo to udowodnić. Gdy ostatecznie zebrano dokumentację fotograficzną, mąż przecierał oczy ze zdumienia. Klientom często trudno pogodzić się z informacjami przekazywanymi przez detektywów. Prawda bywa bardzo trudna i bolesna.

- Ciężko jest zaakceptować takie informacje. Ale prawda prędzej czy później i tak zawsze wychodzi na jaw. My docieramy do niej szybciej i sprawniej - mówi Agnieszka.

Czasami na wykrycie zdrady wystarczy kilka dni, w innym przypadku potrzebne są miesiące. Niektórzy dobrze się kryją. Jeden z mężczyzn spotykał się ze swoją kochanką tylko raz na miesiąc i świetnie planował tę „schadzkę". Ale detektywi i tak zdradę wykryli. Inne zlecenie dotyczyło męża, który uparcie utrzymywał, że uprawia jogging. Zamiast trenować, spotykał się z kochanką. Podejrzenia żony wzbudziło to, że przed rzekomym treningiem perfumował się i przesadnie szykował.

Córka z dopalaczami i „nieswój" syn

Agencja otrzymuje także zlecenia w ramach tzw. kontroli rodzicielskiej. W tym przypadku ich ustalenia często są na wagę złota, a raczej na wagę życia. Niejednokrotnie działania detektywów zapobiegły próbom samobójczym nastolatków. Przykład: zaniepokojona matka zleca detektywom obserwację córki, z którą od dłuższego czasu ma utrudniony kontakt. Detektywi szybko odkrywają, że dziewczyna zażywa dopalacze. Nastolatka w porę trafiła na leczenie.

Detektywi dostają też zlecenia dotyczące ustalenia ojcostwa czy badań DNA. Jak się okazuje, niektórzy ojcowie przez lata wychowują dzieci nie wiedząc, że nie są one jednak ich biologicznymi dziećmi.

- Dziecko miało przejść operację i potrzebna była krew - opowiada Agnieszka. - Matka była jednak chora i nie mogła oddać swojej krwi. Ale ojciec był gotowy to zrobić. Pobrano mu krew i okazało się, że grupy się nie zgadzają. Nie był biologicznym ojcem dziecka, które wychowywał od lat, więc kto nim był?

W ukryciu

Poszukiwania zaginionych osób i ustalanie ich miejsca pobytu to kolejne trudne, rodzinne sprawy. W ciągu ostatnich lat chełmska policja przyjęła 93 zgłoszenia o zaginięciach (w 2016 r. - 25, 2017 r. - 28, 2018 r. - 30, do 18 kwietnia 2019 r. - 10). Większość zaginionych osób odnajduje się w początkowej fazie policyjnych poszukiwań. Ale okoliczności zaginięć są różne. Zdarza się, że ludzie chcą odciąć się od rodziny. Detektywom „Czarnej Pantery" jakiś czas temu matka zleciła odnalezienie syna, który z dnia na dzień opuścił dom. Nie używał telefonu komórkowego i nie sposób było go namierzyć. Bliscy chcieli wiedzieć, czy nie stała mu się krzywda.

- Zazwyczaj dochodzi jednak do spotkania z rodziną. Nasza rola w takich sytuacjach kończy się na przekazaniu klientom informacji o miejscu pobytu jej bliskiego.

Podsłuchy w biurze

Detektywi dostają też zlecenia dotyczące spraw pracowniczych. Na przykład wykrywają podsłuchy założone w biurach przez konkurencyjne firmy albo ustalają, który z pracowników wynosi z biura cenne informacje w ramach szpiegostwa handlowego. Agencja detektywistyczna zajmuje się również badaniem oraz ustalaniem nowych okoliczności, mających istotne znaczenie w prowadzonych sprawach karnych w związku z zabójstwami, samobójstwami, wypadkami drogowymi, wyłudzeniami ubezpieczeń, oszustwami.

- Zlecenia są bardzo różne. W niektóre zaangażowanych jest nawet kilkunastu detektywów, mamy też wielu współpracowników - mówi Agnieszka. - Musimy być dyspozycyjni przez całą dobę. Pracujemy w niedzielę i święta. Każdy dzień jest inny, kiedy jedziemy na akcję, nigdy nie wiemy, co się wydarzy. Czy obserwacja nie przedłuży się do bladego świtu. Podstawową zasadą jest pozostać niezauważonym. Niektóre obserwowane osoby nigdy nie dowiadują się o naszych działaniach. Czasem dochodzi do tego dopiero na sali sądowej, gdy przedstawiane są już niezbite dowody. Nie jest to zawód dla każdego i nie jest to łatwa profesja, ale ja kocham to, co robię. **(mo)**

CHEŁM. Pijaki, chuligani, błoto, śmieci i co jeszcze?

Plagi cmentarne

Przesiadujący całe dnie przy grobie ojca mężczyzna z piwem w ręku, grupki pijaków chowające się za nagrobkami przed mundurowymi, podrzucane śmieci, w tym na przykład butelki z moczem… To skrócona lista plag na cmentarzu parafialnym w Chełmie.

„…Zabytkowy Cmentarz w Chełmie przy ul. Lwowskiej tonie w błocie. XXI wiek, po wsiach cmentarze są zadbane, a u nas? Brak oświetlania, w lecie pełno pijaków, chuliganów, że aż strach iść. Do mnie podszedł 16-latek i chciał pieniędzy. Dobrze, że obronili mnie pracownicy cmentarza. Usługi droższe niż na komunalnym. Nawet do grobów wojskowych poległych w czasie wojny żołnierzy trzeba grzęznąć w błocie...". Taki wpis zamieściła na Facebooku jedna z chełmianek, dołączając zdjęcia zaniedbanych cmentarnych alejek.

Takich uwag w ostatnich latach było więcej. **Andrzej Gałan**, kierownik cmentarza parafialnego przy ul. Lwowskiej, twierdzi, że utrzymanie porządku na nekropolii łatwe nie jest. Mówi, że zajmuje się tym od pięciu lat i w tym czasie był świadkiem różnych sytuacji na cmentarzu. W przyszłości zdarzały się zdemolowane nagrobki i przewrócone krzyże. Prawdziwą cmentarną plagą są pijacy. Zachodzą tu, aby nie rzucać się w oczy policyjnym patrolom. Chowają się za nagrobkami, siedzą na ławeczkach przed grobami. Gdy administrator zwraca im uwagę, mówią na przykład, że przyszli odwiedzić grób bliskiej osoby. Kierownik Gałan zwraca uwagę na inną bolączkę. Chodzi o odpady, które - jak mówi - notorycznie są podrzucane na cmentarz. Ich zawartość wskazuje na to, że nie są to śmieci powstałe na cmentarzu tj. zużyte znicze lub suche kwiaty czy wieńce. Butelki po wódce czy winie, puszki po piwie to norma. Zdarzają się też pampersy, worki pełne najprawdopodobniej sklepowych odpadów. Ale wśród podrzucanych śmieci są też inne dziwne przedmioty na przykład… butelki z moczem. Niemożliwe? Kierownik Gałan zapewnia, że znajduje je raz po raz.

- Zdarzają się odpady nawet z paragonami sklepowymi – mówi Gałan. - Musimy potem te wszystkie śmieci - nasze, to znaczy z terenu całego cmentarza, a także te podrzucone - zebrać. Potem ręcznie je przerzucamy, bo śmieciarki nie zabierają ich z nekropolii, tylko podjeżdżają nieopodal „Tesco". Wystawiamy mnóstwo śmieci, w tym także nie swoich, a to przecież kosztuje. Nikt za darmo tego nie przyjmie. Co do pijaków czy chuliganów, to przecież oni są wszędzie - piją za blokami, sklepami i na naszym cmentarzu też. Nie możemy nikomu zabronić przebywać na cmentarzu. Chyba, że zakłóca porządek, demoluje. Ale jeśli taką sytuację widzą też inne osoby - niech zgłaszają, komu trzeba.

Kierownik Gałan przypomina, że za utrzymanie grobów wojennych odpowiada samorząd.

Administratorzy dostrzegają potrzebę utwardzenia alejek.

- Na razie wycięliśmy drzewa, a wszystkiego na raz się zrobić nie da, bo to koszty. Alejki też są w planie, ale nie jest to decyzja moja, tylko parafii - mówi administrator cmentarza parafialnego.

(mo, fot. Facebook)

Czysty Chełm

Opony w Uherce, plastik w krzakach

W tegoroczną akcję „Czysty Chełm" włączyli się nie tylko mieszkańcy miasta i młodzież szkolna, ale też strażacy-ochotnicy z OSP Żółtańce. Już po raz drugi dzielni i pomocni druhowie zakasali rękawy do pracy. Śmieci było co niemiara.

(6 kwietnia) Strażacy-ochotnicy zajęli się uprzątnięciem terenu wokół ścieżki rowerowej biegnącej od granic miasta do zalewu w Żółtańcach. To, co zobaczyli na szlaku, wprawiło ich niekiedy w osłupienie. Z Uherki wyciągnęli opony samochodowe, a z pobliskich zarośli - szklane i plastikowe butelki, a nawet plastikowe części tapicerki samochodowej. Łącznie członkowie OSP zapełnili dziesięć 120-litrowych worków na śmieci, a zapewne uzbieraliby jeszcze więcej gdyby nie to, że musieli przerwać akcję i pędzić do kolejnego pożaru traw. **(pc, fot. OSP Żółtańce)**

eprasa.pl 8423149401

CHEŁM. Sukcesy uczennic I LO

Aleksandra Konieczna z Woli Uhruskiej, uczennica klasy 2f I LO w Chełmie została finalistką eliminacji centralnych 50. Olimpiady Języka Rosyjskiego, która odbyła się w dniach 13-14 kwietnia w Warszawie. Do zawodów II stopnia przystąpiło ok. 1000 uczniów szkół ponadgimnazjalnych, a do finału zakwalifikowało się tylko 51.

W części pisemnej Ola podjęła się napisania eseju na temat: „Jak zostać autorytetem". Po dwugodzinnych zmaganiach uczniowie uczestniczyli w części ustnej egzaminu, losując temat wypowiedzi, która została poddana ocenie komisji. Aleksandra omawiała: „Strefy geograficzne na terytorium Rosji". Uczennica I LO w Chełmie wraz ze zdobyciem tytułu finalisty została zwolniona z matury pisemnej z języka rosyjskiego na poziomie podstawowym i rozszerzonym oraz ustnej, automatycznie uzyskując maksymalną liczbę punktów. Oprócz tego zwycięstwo upoważnia ją do podjęcia nauki na wielu polskich uczelniach, ponieważ dzięki „indeksowi" ma już pełne lub częściowe zwolnienie z egzaminów kwalifikacyjnych, a nawet procedury rekrutacyjnej.

Aleksandra przygotowywała się do olimpiady pod kierownictwem **Mariusza Adamca** - nauczyciela Zespołu Szkół Ekonomicznych i Mundurowych w Chełmie. **(kg)**

Weronika Błaziak, uczennica I Liceum Ogólnokształcącego w Chełmie, została czwartą w historii szkoły finalistką olimpiady z literatury i języka polskiego. Dzięki temu już ma 100 procent punktów z matury z ojczystego języka.

Ogólnopolski finał olimpiady literatury i języka polskiego odbywał się w dniach 3-6 kwietnia w Konstancinie i w Warszawie. Pierwszą próbą było napisanie przez uczestników pracy. **Weronika Błaziak** z I LO w Chełmie znalazła się w gronie 70 najlepszych uczniów w Polsce, przechodząc do etapu ustnego olimpiady. Tu, oprócz wiedzy i kwiecistego języka, Weronika musiała się popisać umiejętnościami oratorskimi i stalowymi nerwami. - Olimpiada przedmiotowa kosztuje wiele wyrzeczeń, stresu i energii życiowej, jednak w zamian daje coś o bardzo cennego. Nie mówię tu o indeksie czy tytule finalisty. To możliwość poszerzenia horyzontów ze szczególnie interesujących dziedzin, doskonała atmosfera święta nauki i cudowni ludzie, towarzyszący wiedzą, wsparciem i swoją otwartością na każdym etapie - mówi Weronika.

Dzięki tytułowi finalistki olimpiady polonistycznej uczennica I LO w Chełmie otrzyma na egzaminie maturalnym z języka polskiego (zarówno w części ustnej jak i pisemnej na obu poziomach) sto procent punktów. Weronikę w jej przygotowaniach wspierała nauczycielka **Anna Popielewicz**. **(kg)**

CHEŁM. HABeR partnerem ZSEiT

W celu przygotowania kadr dla branży elektroenergetycznej Zespół Szkół Energetycznych i Transportowych w Chełmie podpisał list intencyjny z chełmskim przedsiębiorstwem HABeR Energia w obszarze realizacji projektu „Przepustka do podjęcia pracy w Hulanicki Bednarek Sp. z o.o. - zatrudniamy najlepszych", w ramach którego firma oferuje zatrudnienie najlepszym absolwentom klas technikum, zasadniczej szkoły zawodowej i branżowej szkoły I stopnia w zawodach: technik elektryk, technik mechanik, technik elektryk, technik mechatronik, elektromechanik. Profile te są objęte patronatem Haber Energii w zakresie edukacji przedmiotów zawodowych. Porozumienie zakłada również wdrożenie do realizowanych programów kształcenia zawodowego tematyki nowoczesnych technologii stosowanych w firmie, realizacji praktyk szkolnych oraz praktycznej nauki zawodu.

Przedstawione przedsięwzięcie jest związane z pozyskiwaniem partnerów strategicznych w obszarze lokalnego rynku pracy. W lutym 2019 roku Zespół Szkół Energetycznych i Transportowych w Chełmie podpisał porozumienie z Lubelskim Węglem S.A., które zakłada zatrudnienie czterech wyróżniających się absolwentów szkoły w spółce węglowej. Podpisane porozumienia stanowią ważną płaszczyznę współpracy ZSEiT z przemysłem. **(mk)**

WOJSŁAWICE

Pną się po deskach teatrów

Wielki sukces małej grupy teatralnej. Działający przy Gminnym Centrum Kultury Sportu i Turystyki w Wojsławicach „Nie tacy powarzni" (tak, właśnie przez „rz") zwyciężyli w Powiatowym Przeglądzie Teatrów Dziecięcych i Młodzieżowych w Gminnym Ośrodku Kultury w Rejowcu. Tym samym, dzięki przygotowanemu przez **Beatę Szymańską** i **Lenę Różańską** spektaklowi pn. „Gęsia skórka", grupa zakwalifikowała się do eliminacji na szczeblu wojewódzkim i w dn. 13-14.05 wystąpiła na deskach lubelskiego teatru.

Konkurs, do którego zgłosiły się grupy z szesnastu miejscowości w woj. lubelskim, zakończy się Festiwalem Najciekawszych Widowisk teatralnych z terenu Lubelszczyzny. Trzymamy kciuki za naszych! **(opr. pc)**

ZST znów najlepszy

Uczniowie ZST w Chełmie po raz kolejny okazali się najlepsi i zakwalifikowali się do finału ogólnopolskiego Olimpiady Innowacji Technicznych i Wynalazczości. W miejskiej rywalizacji wzięło udział pięć szkół.

- Potwierdziliśmy, że Zespół Szkół Technicznych jest „szkołą przyszłości", a tytuł „Srebrnej Szkoły 2019" w rankingu najlepszych techników w Polsce miesięcznika „Perspektywy" oraz sukcesy techniczne to efekt ciężkiej pracy uczniów i nauczycieli – mówi **Barbara Baluk**, dyrektor Zespołu Szkół Technicznych w Chełmie.

Olimpiada Innowacji Technicznych i Wynalazczości jest interdyscyplinarnym konkursem skierowanym do młodzieży szkół ponadgimnazjalnych, zainteresowanej sprawami postępu technicznego i wynalazczości. Organizatorem etapu szkolnego i okręgowego w regionie chełmskim jest „RKTiR" Stowarzyszenie Edukacyjno - Techniczne w Chełmie, które ściśle współpracuje z samorządami naszego regionu i dyrekcjami szkół.

Tegoroczna edycja Olimpiady odbywała się pod patronatem i przy wsparciu finansowym prezydenta Chełma, **Jakuba Banaszka**. Sponsorem Olimpiady była również Firma „Pro-Project", której właścicielem jest **Henryk Kartaszyński**. Gospodarzem eliminacji był Zespół Szkół Technicznych w Chełmie.

W bieżącej edycji Olimpiady brało udział pięć szkół, które wystawiły trzyosobowe drużyny. Zwyciężyła drużyna Technikum Mechatronicznego z Zespołu Szkół Technicznych w składzie: **Radosław Berbeć**, **Bartosz Kaniewski** i **Patryk Wygadańczuk**. Do konkursu młodzież przygotowała **Elżbieta Lipska**. – Nasi uczniowie zaprezentowali wysoki poziom wiedzy z zakresu problemów ochrony własności przemysłowej w warunkach europejskiej gospodarki rynkowej, zgłaszania projektów wynalazczych do Urzędu Patentowego do ochrony, praktycznego stosowania techniki i ekonomii – twierdzi dyrektor Baluk.

Komisji sędziowskiej przewodniczył rzecznik patentowy **Jerzy Jonak**. Uczniowie ZST będą reprezentować okręg chełmski w finale ogólnopolskim, który w dniach 31 maja – 2 czerwca odbędzie się w Koszalinie. **(r)**

CHEŁM. Znają się na pożarnictwie

W Komendzie Miejskiej Państwowej Straży Pożarnej w Chełmie odbyły się powiatowe eliminacje do XLII Ogólnopolskiego Turnieju Wiedzy Pożarniczej. Do tegorocznych zmagań przystąpiło 23 uczestników w trzech grupach wiekowych.

Zadania nie należały do najłatwiejszych, ale młodzież była świetnie przygotowana. Zwycięzców w poszczególnych kategoriach wiekowych wyłoniła czteroosobowa komisja pod przewodnictwem prezesa Zarządu Oddziału Powiatowego Ochotniczych Straży Pożarnych RP w Chełmie, druha **Kazimierza Smala** oraz p. o. Komendanta Miejskiego PSP w Chełmie, mł. bryg. **Artura Rutkowskiego**, czyli organizatorów turnieju.

W pierwszej grupie wiekowej I miejsce zajęła **Maja Kowalczuk**, II miejsce - **Wiktoria Dzieńkowska**, a III miejsce - **Anna Kozłowska**. W drugiej grupie wiekowej I miejsce zajął - **Michał Fedec**, II miejsce - **Aneta Godlewska**, zaś III miejsce - **Paulina Wrona**. W III grupie wiekowej I miejsce zajął **Damian Smolbig**, a II miejsce - **Gabriela Dubaj**.

Za zajęcie miejsca na podium uczniowie odebrali dyplomy i nagrody, zaś wszyscy uczestnicy konkursu otrzymali ufundowane przez Komendę Główną PSP czujki tlenku węgla. Natomiast zwycięzcy w poszczególnych kategoriach zakwalifikowali się do eliminacji wojewódzkich, których organizatorem będzie Zarząd Oddziału Wojewódzkiego Związku Ochotniczych Straży Pożarnych RP w Lublinie .

(opr. pc, fot. KM PSP Chełm)

eprasa.pl 8423149401

Ogień szalał w Grabniaku

Dwie przyczepy kempingowe oraz 4 hektary nieużytków spłonęły w pożarze w miejscowości Grabniak (gm. Urszulin). Straty mogły być o wiele większe, gdyby nie szybka reakcja strażaków.

- Zgłoszenie o tym pożarze dostaliśmy o godzinie 15.15 - mówi **mł. bryg. Waldemar Makarewicz** z PSP we Włodawie. - Do akcji zadysponowane zostały najbliższe jednostki OSP z Wereszczyna, Urszulina oraz Wytyczna oraz JRG z PSP we Włodawie. Po przybyciu na miejsce stwierdzono, że palą się rosnące na nieużytkach trawy. Płomienie objęły też dwie przyczepy kempingowe i realnie zagrażały pobliskim domkom letniskowym nad jeziorem Uściwierz. Działania strażaków trwały ponad 3 godziny. Straty wstępnie wyceniono na 20 tys. zł, zaś wartość uratowanego mienia to ok. 60 tys. zł - wylicza Makarewicz. Przyczyny pożaru jeszcze nie są znane. Najbardziej prawdopodobną wersją jest ta mówiąca o celowym podpaleniu suchych traw. **(bm, Fot. Piotr Kudyba)**

NAKO Gabinet Psychoterapii i Rozwoju
Chełm, ul. Wołyńska 32
zapisy: 784 912 289
PSYCHOTERAPEUTA
Ewa Joachimowicz
terapia indywidualna, małżeńska
grupa rozwoju osobistego
www.nakopsychoterapia.pl

PSYCHOLOG
PSYCHOTERAPEUTA
Anna Bielesza
Certyfikat Polskiego Towarzystwa Psychologicznego
CHEŁM
UL. SZYMANOWSKIEGO 7/30
606 282 065
www.psychoterapeuta-chelm.eu

CHEŁM. Zacierają ślady

A czapla patrzy i milczy...

czapla

Opatrzony wielkim wykrzyknikiem, symbolem ogólnopolskiego strajku nauczycieli, napis kolorową kredą „*Czaplo, dlaczego milczysz*" pojawił się w niedzielę (14 kwietnia) przed nieczynną od lat fontanną I Liceum Ogólnokształcącego w Chełmie. To odpowiedź absolwentów placówki na decyzję szkoły o nieprzystąpieniu do strajku - tak przynajmniej twierdzi Czytelnik, który jeszcze tego samego dnia przysłał do redakcji zdjęcie z widocznym apelem do czapli, symbolu Czarniecczyków. Zaraz też fotografia pojawiła się w internecie.

Dyrektor I LO, **Teresa Kiwicińska**, przyznaje, że widziała napis, ale... w internecie. Jak zapewnia, teren przed szkołą nie został w jakikolwiek sposób „naznaczony" przez zwolenników strajku, zaś krążąca w „sieci" fotografia to zwykły fotomontaż. Nie ma zatem co komentować...

Tyle tylko, że w internecie nic nie ginie i zaraz też na jednej z chełmskich stron na Facebooku pojawiło się inne zdjęcie - wytartego już w poniedziałek rano napisu. Podobno też pracownicy I LO mieli spore trudności ze zmyciem kredy. **(pc)**

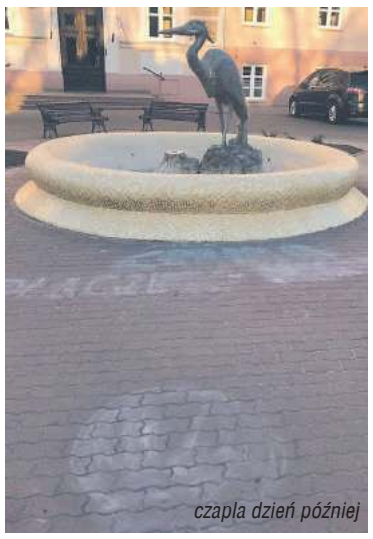
czapla dzień później

Fizjo-Med
• Szybka ulga w bólu
• Przywracanie sprawności ruchowej
• Metody nieinwazyjne
• Najnowocześniejszy sprzęt
• Brak efektów ubocznych
• Bez skierowania
KONSULTACJA LEKARSKA W CENIE ZABIEGU
Centrum Rehabilitacji Medycznej
Chełm ul. Reformacka 28
tel. 577 877 222

Cemex rusza z akcją

Cementowozy z przesłaniem

Na ulicach Chełma i całego kraju zobaczymy wkrótce „cementowozy" z hasłem „Bądź ostrożny! Rozejrzyj się... zanim wejdziesz na jezdnię". To część ogólnopolskiej kampanii firmy „Cemex" promującej bezpieczeństwo pieszych na drogach.

W ramach inicjatywy, po ulicach całego kraju będą jeździły cementowozy pochodzące z zakładów cementowych w Chełmie i w Rudnikach, posiadające charakterystyczne, żółte oznakowanie z hasłem kampanii: „Bądź ostrożny! Rozejrzyj się… zanim wejdziesz na jezdnię". Hasło to zostanie umieszczone także na betonomieszarce z Wytwórni Betonu Towarowego w Warszawie. Wykorzystując w ten sposób ciężarówki należące do floty firmy, „Cemex" ostrzega pieszych przed potencjalnymi zagrożeniami, z jakimi mogą mieć do czynienia w pobliżu dużych samochodów specjalistycznych, takich jak cementowozy, betonomieszarki czy wywrotki. Hasło kampanii nawołuje do zwiększenia czujności, zwłaszcza przy przechodzeniu przez jezdnię. Przedstawiciele „Cemex" mają nadzieję, że dzięki kampanii poprawi się świadomość pieszych na temat zagrożeń w ruchu drogowym. Akcja ma też propagować bezpieczne i odpowiedzialne zachowanie kierowców i pozostałych uczestników ruchu drogowego. Idea kampanii społecznej zrodziła się w Wielkiej Brytanii, gdzie w 2017 roku zaobserwowano 5-procentowy wzrost liczby wypadków śmiertelnych z udziałem pieszych. Kampania „Cemex" będzie wdrażana we wszystkich krajach europejskich, w których firma prowadzi działalność. Oprócz tego, dążąc do poprawy bezpieczeństwa na drogach, „Cemex" prowadzi szkolenia kierowców floty, wyposaża samochody w dodatkowe lusterka, czujniki oraz elementy ostrzegawcze na tylnej i bocznej części pojazdów. **(red)**

Gabinet stomatologiczny
lek. dent. Dorota Paradowska Kędzierawska
Chełm ul. K. Kurpińskiego 12
tel. 82 565 80 11
BEZBOLESNE LECZENIE ZĘBÓW OZONEM
IMPLANTY ZĘBOWE
Terapia ozonem wykorzystuje jego właściwości bakterio-, grzybo- i wirusobójcze, jest bezbolesną metodą zwalczania próchnicy zębów i stanów zapalnych błony śluzowej.
WYBIELANIE ZĘBÓW
PHILIPS ZOOM WHITE SPEED
Lampa w połączeniu z żelem wybielającym, spełniającym wymogi nowej dyrektywy UE, wybiela zęby o 6-8 odcieni w ciągu 60 minut. Dodatkowo system ZOOM dzięki zastosowaniu niskiego stężenia żelu wybielającego nie powoduje nadwrażliwości pozabiegowej.
przed po
polub nas na
ZAPRASZAMY NA BEZPŁATNY PRZEGLĄD JAMY USTNEJ
poniedziałek, środa, piątek w godz. 9 - 17;
wtorek i czwartek w godz. 11 - 19

eprasa.pl 8423149401

CHEŁM. Udało się! Czekamy na pierwszy krok 12-latka

Kuba już po operacji

12-letni Kuba Staniak, cierpiący na mózgowe porażenie czterokończynowe, przeszedł operację rekonstrukcji stóp, dzięki której ma zacząć chodzić. Zabieg był możliwy dzięki ludziom o wielkich sercach, którzy wpłacali pieniądze. - Z całego serca dziękujemy wszystkim, którzy pomogli i nie zostawili nas samych - mówi pan Grzegorz, tato Jakuba.

O dramacie 12-letniego **Kuby Staniaka** z Chełma jako pierwsi pisaliśmy w „Nowym Tygodniu", a wkrótce po naszej publikacji reportaż na ten temat wyemitowano w programie „Sprawa dla reportera" Elżbiety Jaworowicz. Chłopiec samodzielnie potrafił tylko siedzieć, a marzy o tym, aby chodzić. Operacja wydłużenia ścięgna stawu kolanowego nie przyniosła poprawy. Sytuację utrudniały stopy końsko-szpotawe. Nadzieję na to, że Kuba stanie na nogi dali amerykańscy specjaliści - dr Paley i Feldman, którzy podjęli się przeprowadzenia operacji. Potrzebne było 260 tys. zł, a to przekraczało możliwości finansowe rodziny. Zaczęła się zbiórka pieniędzy i wyścig z czasem. Pieniądze trzeba było zebrać do końca marca, bo amerykańscy doktorzy przyjeżdżali wtedy do Polski. Taka szansa mogła się już nie powtórzyć. Najpierw wpłacono zaliczkę - 53 tys. zł. Ze zbiórki prowadzonej za pośrednictwem Fundacji „Siepomaga" na subkonto Jakuba wpłynęło 168 tys. zł. Brakującą kwotę rodzice Jakuba dołożyli z zaciągniętej pożyczki. 11 kwietnia br. Kuba przeszedł operację rekonstrukcji obu stóp w Warszawie. Rodzice są szczęśliwi. Przed ich synem nowa jakość życia.

- Z całego serca dziękujemy wszystkim, którzy włączyli się w zbiórkę - mówi wzruszony pan **Grzegorz Staniak**, tato Kuby. - Przywrócili nam wiarę w ludzi i dali naszemu synowi szansę na lepsze życie. Operacja się udała, a my odetchnęliśmy z ulgą. To był jeden z najwspanialszych dni. Kuba szybko doszedł do siebie po zabiegu. Amerykańscy specjaliści zrobili wszystko, co było w ich mocy. Przez najbliższe dwa miesiące nogi Kuby będą w gipsie. Potem rozpoczniemy dalszą rehabilitację i będziemy czekać na pierwszy krok naszego syna.

Rodzice Jakuba wykazali się ogromną determinacją. Nie tracili nadziei nawet wtedy, gdy czasu do operacji było już bardzo mało, a wciąż brakowało sporo pieniędzy na operację. **(mo)**

PRYWATNY GABINET POŁOŻNICZO - GINEKOLOGICZNY
Spec. położnictwa i ginekologii
lek. med. Ewa Mojak
- kompleksowa opieka położnicza i ginekologiczna
- USG, KTG, cytologia
Zaprasza: wtorki w godz. 15 - 18
Rejestracja: tel. 577 17 17 03 Chełm, ul. Zachodnia 37

LEK. TOMASZ WOJEWODA
SPEC. GINEKOLOG - POŁOŻNIK
KOMPLEKSOWA OPIEKA POŁOŻNICZA-GINEKOLOGICZNA
USG, KTG, cytologia
Przyjmuje poniedziałek 16.00-18.00
Chełm, ul. Wołyńska 32
REJESTRACJA
tel. 82 563 13 53, 82 565 13 53

GABINET ZDROWIA PSYCHICZNEGO
Lek. med. Piotr Skubis
Specjalista psychiatra
Specjalista terapii środowiskowej
Psychoterapeuta
Chełm, ul. Mickiewicza 41
tel. 606 255 456
przyjmuje w poniedziałki od godz. 15^{00}
(także wizyty domowe)

Specjalistyczny Gabinet Chorób Płuc
Dr n. med. Jolanta Dobrzańska
specjalista chorób płuc
specjalista medycyny rodzinnej
- badania spirograficzne
- nowoczesne metody leczenia
Poniedziałki i środy od godz. 16.00
Chełm, ul. Rolnicza 10/2
tel. 606 635 417

GABINET LEKARSKI
lek. med.
Anna Dąbrowska-Banaszek
SPEC. CHORÓB WEWNĘTRZNYCH
SPEC. ALERGOLOGII
SPEC. PULMONOLOGII
Przyjmuje: pon. i śr. od godz. 15.30
Chełm, ul. Wojsławicka 9
(na Skarpie koło „Oczka")
Rejestracja tel. 602 691 949

KANA Katarzyna Kołodyńska
Pobieranie badań laboratoryjnych w domu pacjenta
- podstawowe badania krwi i moczu
- hormony, markery
- autoimmunologia, testy alergiczne
tel. 607 572 909
BADANIA WYKONYWANE W LABORATORIUM LUXMED W LUBLINIE

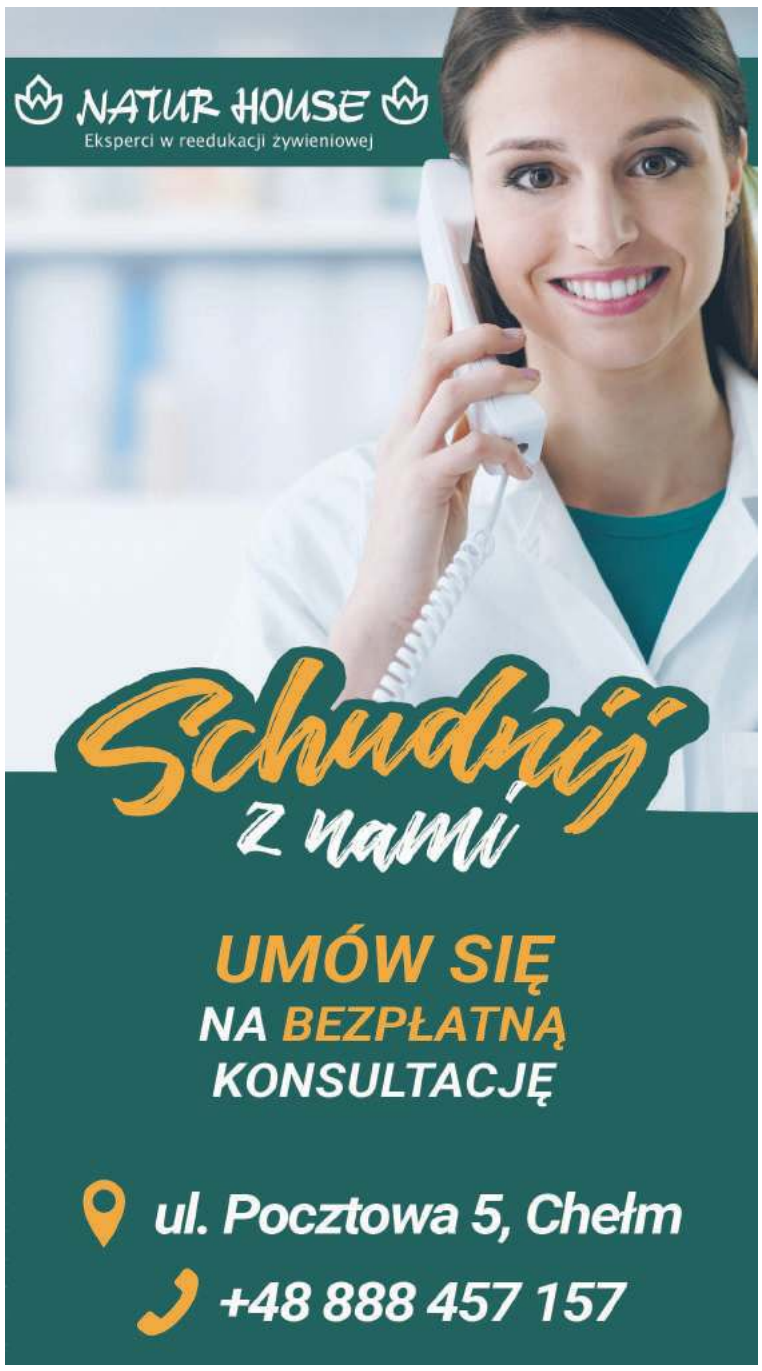

Indywidualna Specjalistyczna Praktyka Ortodontyczna
lek. stom. Paweł Maciejczak
specjalista ortodonta
Nowoczesne metody leczenia wad zgryzu
Chełm, ul. Piłsudskiego 11a
poniedziałek-środa-piątek
tel. 082 / 563 02 71

PRACOWNIA PROTETYCZNA
tech. dent. Jadwiga Branecka-Kania
WYKONAWSTWO I NAPRAWA PROTEZ
poniedziałek – piątek 10.00 -16.00
Chełm, Plac Kupiecki 10 (II piętro)
tel. 606-902-148

PRACOWNIA PROTETYKI STOMATOLOGICZNEJ
Wykonawstwo i naprawa protez
w ciągu 1 godz.
Chełm, ul. Pocztowa 28a/27
tech. dent. Robert Kowalski
tel. 82 565 03 78, 795 58 77 55
Od poniedziałku do piątku 9-17 sobota 10-13

PROTEZY ZĘBOWE ELASTYCZNE
tech. Tomasz Janiak
NAPRAWY
Chełm, Lutosławskiego 4/16
Demos obok antyków
Protetykachelm.pl
500 338 200

PRYWATNY GABINET DENTYSTYCZNY
lek. dent. Marzena Mroczek
- stomatologia ogólna i dziecięca
- protetyka, lakowanie, lakierowanie
- wybielanie zębów
Chełm, ul. Narutowicza 9/2
Przyjmuje: poniedziałek - piątek
PO REJESTRACJI TELEFONICZNEJ
604 539 663

Novena Clínica
lek. med. Piotr Kiwiński specjalista chirurg-onkolog
lek. med. Mariusz Nieróbca specjalista chirurgii ogólnej
lek. med. Rafał Domagała specjalista chirurgii ogólnej
dr n. med Łukasz Kozak ortopeda traumatolog
CHIRURGIA
- OPERACJE PRZEPUKLIN
- OPERACJE STULEJKI, PLASTYKA NAPLETKA
- OPERACJE WODNIAKA JĄDRA
- OPERACJE GUZKÓW PIERSI
- USUWANIE ZNAMION I NOWOTWORÓW SKÓRY
- WYCINANIE WRASTAJĄCYCH PAZNOKCI
- USUWANIE BRODAWEK, ODCISKÓW
- USUWANIE KASZAKÓW, TŁUSZCZAKÓW
- KOREKTA BLIZN, „WSZYWKI"
- I WIELE INNYCH...
PROKTOLOGIA
- ŻYLAKI ODBYTU (HEMOROIDY)
- SZCZELINY ODBYTU
- „GUMKOWANIE" ŻYLAKÓW ODBYTU
CHOROBY ŻYŁ
- OPERACJE ŻYLAKÓW KOŃCZYN DOLNYCH
- NIEWYDOLNOŚĆ ŻYLNA
- OWRZODZENIA KOŃCZYN
- SKLEROTERAPIA - ZAMYKANIE ŻYLAKÓW, NACZYNEK
MEDYCYNA ESTETYCZNA
- TOKSYNA BOTULINOWA „BOTOX"
- KWAS HIALURONOWY „RESTYLANE" – POWIEKSZANIE UST, KOREKTA ZMARSZCZEK
- OSOCZE BOGATOPŁYTKOWE – „WAMPIRZY LIFTING"
- MEZOTERAPIA I MIKRONAKŁUWANIE
- DEPILACJA LASEROWA – LASER LIGHT SHEER
- AUTOLOGICZNY PRZESZCZEP TŁUSZCZU I KOMÓREK MACIERZYSTYCH
- LASER FRAKCYJNY CO2 – KOREKTA ZMARSZCZEK, BLIZN, ROZSTĘPÓW
- NICI LIFTINGUJĄCE, PEELINGI MEDYCZNE
- LECZENIE NADPOTLIWOŚCI
- I WIELE INNYCH...
KOSMETOLOGIA
- ZABIEGI PIELĘGNACYJNE, ODMŁADZAJĄCE, OCZYSZCZAJĄCE
- OCZYSZCZANIE MANUALNE TWARZY
- MEZOTERAPIA BEZIGŁOWA I MIKROIGŁOWA
- PEELING KAWITACYJNY, KWASY
- HENNA BRWI I RZĘS
www.novenaclinica.pl
rejestracja@novenaclinica.pl
ul. Szpitalna 37, Chełm
tel. 691 98 45 45
Zapraszamy od pon.-pt. 10:00-18:00

DIAGNOSTYKA laboratoria medyczne ...więcej niż wynik
www.diagnostyka.pl
Największa sieć laboratoriów medycznych w Polsce ...blisko Ciebie
Zapraszamy do Punktów Pobrań w Chełmie:
Al. 3-go Maja 22 (lok. 3) godz. pracy pn-pt 7.30-11.00 sob. 8.00-11.00
ul. Lubelska 66 godz. pracy pn-pt 7.30-11 oraz 15.00-17.00

GABINET ZDROWIA PSYCHICZNEGO
Przychodnia Centrum
Dr n. med. Marek Daniłosio
specjalista psychiatra, psychoterapeuta
22-100 Chełm, ul. Szpitalna 47, tel. 82 569 90 10, 82 569 90 11
www.przychodniacentrum.com

GABINET HIGIENY STOMATOLOGICZNEJ
NOWOŚĆ
- scaling
- piaskowanie
- lakierowanie
-30% do 30.04.2019
82 540 80 51
luxmedlublin.pl
Chełm, Plac Kupiecki 12
CENTRUM LUXMED MEDYCZNE

AOB medycyna estetyczna
dr Alicja Ożóg Brzozowiec
drobna zmiana WIELKIE EFEKTY
- LECZENIE TRĄDZIKU
- ZABIEGI ODMŁADZAJĄCE
- USUWANIE ZMIAN
- BIOREWITALIZACJA
- MIKRODERMABRAZJA
- MEZOTERAPIA
- LIPOSONIX
- ULTHERAPY
- ZABIEGI LASEREM FRAKCYJNYM
- OSOCZE BOGATOPŁYTKOWE
rejestracja telefoniczna: 501 188 060
Chełm: ul. Zachodnia 37
Lublin: ul. Strzembosza 11
www.aobmedycynaestetyczna.pl

eprasa.pl 8423149401

Chełmski słownik biograficzny (271)

- Zbigniew Lubaszewski -

PPOR. ALEKSANDER SKORUPA

W marcu 1941 roku Obwód Chełm Związku Walki Zbrojnej znalazł się w bardzo trudnym położeniu. Po aresztowaniu i śmierci ppor. Władysława Szymańskiego ps. „Włodzimierz" (prezentowanego już w „Chełmskim Słowniku Biograficznym") aktywność tworzonych od czerwca 1940 roku struktur konspiracyjnych zamarła. Jedną z osób, które w tych trudnych warunkach próbowały kontynuować działalność, był ppor. Aleksander Skorupa, przez kolejne miesiące pełniący obowiązki komendanta obwodu.

Aleksander Adam Skorupa urodził się 10 grudnia 1890 roku w Siennie w powiecie opatowskim. Był synem Jana i Anny z Brożkowskich Skorupów. Do szkoły uczęszczał w rodzinnym Siennie oraz w Rakowie i Łagowie. Następnie podjął naukę w rosyjskim Seminarium Nauczycielskim w Solcu nad Wisłą, po ukończeniu którego w 1909 roku rozpoczął pracę jako nauczyciel. Pracował w szkołach na terenie guberni kieleckiej, w Brzezinach i Kucharach. W 1914 roku wraz z innymi nauczycielami trafił do Mińska Mazowieckiego, gdzie od 1915 roku pracował w szkole rolniczej.

W 1918 roku Aleksander Skorupa przybył do Chełma. Został zatrudniony w szkole powszechnej w Świerżach. Po roku pracy został skierowany na kurs nauczycieli robót ręcznych, po ukończeniu którego w 1920 roku rozpoczął pracę w Państwowym Seminarium Nauczycielskim Męskim w Chełmie przy ul. Reformackiej 13. Obok prowadzenia zajęć lekcyjnych, pełnił także obowiązki wychowawcy internatu. W latach 1923-1924 studiował w Państwowym Instytucie Robót Ręcznych. Po ukończeniu studiów nadal pracował w chełmskim seminarium (według *Spisu nauczycieli…* z 1924 roku uczył także gimnastyki), a od 1937 roku w powołanym na bazie tej placówki Liceum Pedagogicznym.

Po wybuchu wojny jako podporucznik rezerwy piechoty, Aleksander Skorupa dosyć szybko włączył się do działalności podziemnej (w konspiracji działał także jego syn Zbigniew Stefan Skorupa ps. „Szary", który poległ w 1943 roku w potyczce z Niemcami). Prawdopodobnie już w październiku wraz z nauczycielem Państwowego Gimnazjum i Liceum im. Stefana Czarnieckiego ppopr. Franciszkiem Krakiewiczem ps. „Góral" powołał tajną organizację, której celem było uświadamianie i podtrzymywanie na duchu ludności poprzez wydawanie komunikatów radiowych (drukowanych na maszynie). W listopadzie 1939 roku nawiązał z nimi kontakt nauczyciel z Lublina ppor. Józef Kot ps. „Tadeusz", który rozpoczął tworzenie w mieście i powiecie struktur Służby Zwycięstwu Polski, przekształconej z czasem w Związek Walki Zbrojnej (a następnie w 1942 roku w Armię Krajową). Józef Kot działał początkowo jako dowódca powiatowy SZP, a następnie jako komendant Obwodu Chełm ZWZ. Aleksander Skorupa, posługujący się pseudonimami „Góra" i „Sokół", pełnił obowiązki oficera organizacyjnego. Równocześnie utrzymywał kontakty z innymi organizacjami działającymi na terenie Chełma i powiatu chełmskiego (występował także jako twórca Polskiego Związku Powstańczego, który miał powołać na początku 1940 roku wspólnie ze wspomnianym Władysławem Szymańskim). W czerwcu 1940 roku obowiązki komendanta obwodu przejął kpt. Jan Roliński ps. „Andrzej", „Jan" (także prezentowany w „Chełmskim Słowniku Biograficznym"). Aleksander Skorupa u boku kolejnego komendanta że pełnił obowiązki oficera organizacyjnego. Po opuszczeniu Chełma przez Jana Rolińskiego (we wrześniu 1940 roku) obowiązki komendanta przejął Władysław Szymański. Aleksander Skorupa pozostał oficerem organizacyjnym, a także adiutantem komendy. Wraz z aresztowaniem Władysława Szymańskiego (działania niemieckie objęły cały Okręg Lublin i najczęściej wiązane są z zatrzymaniem mjr. Aleksandra Mudrego ps. „Bronisław", kierującego Inspektoratem „Środek", obejmującego w tym czasie Obwód Chełm) działania konspiracyjne uległy zahamowaniu. Aleksander Skorupa, pracujący w tym czasie w Zarządzie Oddziału PCK w Chełmie, przejął obowiązki komendanta obwodu, prawdopodobnie z zadaniem zachowania podstawowych zrębów organizacji, aby przetrwać okres nasilonych represji niemieckich.

Sytuacja w ZWZ zmieniła się dopiero w listopadzie 1941 roku, kiedy komendantem obwodu został ppor. Wiktor Piątkowski ps. „Singiel" (kolejny nauczyciel, związany wcześniej z organizacją Muszkieterowie). Aleksander Skorupa ponownie objął funkcje adiutanta i oficera organizacyjnego. Niestety, już w kwietniu 1942 roku Wiktor Piątkowski został aresztowany. W maju 1942 roku Aleksander Skorupa został włączony w skład kierownictwa powołanego do życia Inspektoratu Rejonowego Chełm (ponownie jako adiutant i oficer organizacyjny). Po kilku miesiącach działania, w ramach kolejnej akcji okupantów, został w nocy z 7 na 8 października 1942 roku aresztowany. Więziony był na Zamku Lubelskim, skąd w lipcu 1943 roku został przeniesiony do obozu na Majdanku. W kwietniu 1944 roku w ramach ewakuacji trafił do obozu w Natzweiler w Alzacji.

Po zakończeniu wojny Aleksander Skorupa powrócił do Chełma. Ponownie podjął pracę w Liceum Pedagogicznym. W 1950 roku był jednym z organizatorów Państwowego Liceum dla Wychowawczyń Przedszkoli, w którym prowadził lekcje zajęć praktycznych, rysunku i języka rosyjskiego. W 1961 roku przeszedł na emeryturę. Miał spore zasługi w dokumentowaniu działań ZWZ-AK w regionie chełmskim. Między innymi przygotował zachowaną w maszynopisie pracę *Ruch oporu w Chełmie i powiecie chełmskim 1939-1944* (jeden z egzemplarzy znajduje się w Chełmskiej Bibliotece Publicznej). Jego tekst pod tytułem *Pomocne dłonie* ukazał się także w publikacji *Braterska pomoc. Wspomnienia dotyczące pomocy społeczeństwa Lubelszczyzny ofiarom hitlerowskiego terroru*, wydanej w 1975 roku przez Państwowe Muzeum na Majdanku. Zmarł 26 września 1971 roku i został pochowany na cmentarzu przy ul. Lwowskiej. Mimo zasług z okresu okupacji jest postacią znaną właściwie tylko historykom. Jego jeden z nielicznych biogramów opublikował w biuletynie oświatowym „Inspiracje i Doświadczenia" (nr 5 z 2004 roku) Franciszek Świstowski.

Pani Karolina z Chełma chciała wygrać milion...

Pierwsze pytanie najtrudniejsze

Przyjechała wygrać milion złotych, ale pech chciał, że już po pierwszym pytaniu musiała zakończyć grę.

Pani Karolina nie jest pierwszą osobą z Chełma, która wystąpiła w znanym telewizyjnym teleturnieju „Milionerzy". W pierwszej edycji programu, na początku lat dwutysięcznych, jeden z chełmskich lekarzy, siedząc naprzeciwko **Huberta Urbańskiego**, wygrał aż 128 tys. zł! Byli też inni, którzy wracali do domu z nieco mniejszymi pieniędzmi.

- „Milionerów" oglądam od dziecka. Bardzo lubię ten program. Zasiadając przed telewizorem, zawsze starałam się znaleźć prawidłową odpowiedź. Bardzo często miałam rację, nawet przy trudnych pytaniach, dlatego rodzice, narzeczony namówili mnie, bym zgłosiła się i spróbowała szczęścia. I tak się zaczęło. Wysłałam zgłoszenie, następnie był nietypowy casting w formie prezentacji telefonicznej i dostałam zaproszenie na nagranie - relacjonuje pani Karolina.

Chełmianka do studia udała się z narzeczonym, Danielem. - Jadąc do Warszawy miałam nadzieję, że pytanie eliminacyjne, które jest początkiem do gry o milion, będzie z kulturoznawstwa, bo tym interesuję się i wiedziałam, że dam sobie radę - opowiada.

Pod telefonem natomiast czekał tata. - Jest miłośnikiem historii i byłam pewna, że pomoże mi, jeśli trafię na pytanie z tej dziedziny, z którym sobie nie poradzę - mówi.

Na swoją szansę pani Karolina musiała jednak poczekać. Stres i obecność kamer dały znać o sobie już przy pierwszym pytaniu eliminacyjnym, które brzmiało: Ułóż łacińskie nazwy pierwiastków chemicznych w kolejności: glin, ołów, wapń, sód. Prawidłowa odpowiedź to: aluminium, plumbum, calcium, natrium. Osoba, która na to pytanie odpowiedziała najszybciej, dość wcześnie zakończyła grę i prowadzący grę Hubert Urbański miał czas na jeszcze jedne eliminacje. Z pytaniem: Dopasuj tradycyjne stroje do krajów w kolejności: sari, kimono, hanbok, czador, pani Karolina poradziła sobie doskonale. Była najszybsza, na udzielenie prawidłowej odpowiedzi: Indie, Japonia, Korea, Iran, potrzebowała nieco ponad 3 sekundy.

- Gdy tylko usłyszałam pytanie, byłam pewna, że zagram o milion złotych - opowiada. - No i po chwili już siedziałam naprzeciwko Huberta Urbańskiego.

Pierwsze pytanie zaskoczyło Panią Karolinę. Brzmiało ono: W czyim domu nie mówi się o sznurze? Do wyboru były cztery odpowiedzi: powroźnika, powieszonego, praczki, linoskoczka.

- Zawsze się śmieję, gdy ktoś wykłada się na pierwszym pytaniu - żartowała sobie w studio pani Karolina. - We znaki dawał się ogromny stres. Gdy oglądamy program w telewizji, wszyscy jesteśmy wyluzowani. Siedząc w studio jest inaczej. Do odpowiedzi podeszłam analitycznie, metodą eliminacji - opowiada. - Uznałam, że nic nie mówi mi słowo powroźnik i poprosiłam o ostateczne zaznaczenie tej odpowiedzi.

Niestety, była ona błędna. By grać dalej, należało zaznaczyć słowo „powieszonego". Wyrażenie to oznacza, że nie poruszamy tematów bolesnych i drażliwych dla kogoś w jego towarzystwie. - Lubię ryzyko i tym razem odważnie zaryzykowałam, nie chciałam wykorzystywać żadnych kół ratunkowych, myśląc, że przydadzą się przy kolejnych pytaniach. Nie udało się nic wygrać, ale przeżyłam fajną przygodę, być może jeszcze spróbuję swoich sił, jak nie w „Milionerach", to w innym teleturnieju - dodaje pani Karolina. **(s)**

DUBIENKA. Patriotyczny Dzień Wiosny

W Liceum Ogólnokształcącym Zespołu Szkół w Dubience odbył się III Powiatowy Festiwal Piosenki Żołnierskiej i Patriotycznej. W zmaganiach wzięli udział uczniowie klas siódmych i ósmych, a także gimnazjów i szkół ponadgimnazjalnych z terenu całego powiatu chełmskiego. Znaczące wyróżnienie otrzymała też szkoła.

Po wysłuchaniu solistów i zespołów jury (w składzie: **Jolanta Ryszkiewicz** - dyrektor Domu Kultury w Dorohusku, **Zenon Burda** - organista parafii pw. Trójcy Przenajświętszej w Dubience, **Adrian Makar** - piosenkarz, zwycięzca 7. edycji programu „Mam talent"), pod przewodnictwem **Magdaleny Sionkowskiej** (instruktor gry na instrumentach w Lubelskim Domu Kultury na Czechowie oraz wykwalifikowany dyrygent chóru Gospel), wyłoniło zwycięzców w poszczególnych kategoriach konkursu.

W kat. *Szkoła podstawowa i gimnazjum „soliści"* 1. miejsce zajęła **Justyna Jakubowska** z SP w Dorohusku, 2. miejsce - **Amelia Wawruszak** z SP w Wierzbicy, a 3. miejsce - **Julia Krasnowska** z SP w Białopolu oraz **Zofia Ostapiuk** z SP w Dorohusku. Wyróżnienie otrzymała **Amelia Bystra** z SP w Żmudzi. W kat. zespoły: 1. miejsce - „Śpiewająca Szóstka" z Białopola, 2. miejsce - Zespół Wokalny z Okszowa, 3. miejsce - Zespół SP Żmudź. W kat. szkoła ponadgimnazjalna soliści 1. miejsce - **Karolina Mączka** z Zespołu Szkół Liceum Ogólnokształcącego w Dubience, 2. miejsce - **Julia Pylak** z IV Liceum Ogólnokształcącego z Oddziałami Integracyjnymi w Chełmie, 3. miejsce - **Weronika Gęba** z Zespołu Szkół Liceum Ogólnokształcącego w Dubience. W kat. zespoły 1. miejsce - „Prima" z Zespołu Szkół Liceum Ogólnokształcącego w Dubience, 2. miejsce - „Na Chwilę" z IV LO w Chełmie. Nagrodę publiczności zgarnęli: **Karolina Mączka** z Zespołu Szkół Liceum Ogólnokształcącego w Dubience oraz Zespół Wokalny z Okszowa. Karolina Mączka została też uhonorowana nagrodą specjalną w imieniu zarządu Środowiska Żołnierzy 27 Wołyńskiej Dywizji Armii Krajowej w Chełmie.

Podczas festiwalu **Jan Markowski**, prezes Środowiska Chełmskiego Żołnierzy Żołnierzy 27 Wołyńskiej Dywizji Piechoty Armii Krajowej, wręczył **Bożenie Wintmiller**, dyrektor ZS w Dubience, oraz nauczycielom **Markowi Bałandzie** i **Anicie Poliwczak** dyplom uznania za zasługi dla Światowego Związku Żołnierzy Armii Krajowej, dziękując w imieniu zarządu głównego za wybitną działalność dla dobra środowiska AK-owskiego. **(opr. pc)**

eprasa.pl 8423149401

MALUCHY TYGODNIA

TOMASZ
3410g, urodzony 14.04.2019 roku,
Dagmara i Wojciech, Chełm

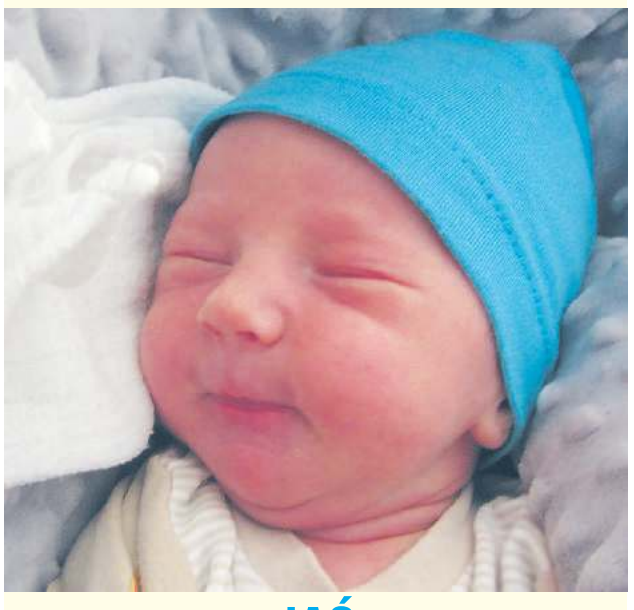

JAŚ
3380g, urodzony 14.04.2019 roku,
Paulina i Artur Czuba, Kozia Góra

Maja Ilona
21.12.2018 r., waga 3300 g,
córka Moniki i Tomasza, Chromowka

Pokusa Galeria Dziecięca
Wszystko dla Ciebie i Twojego dziecka.
ul. Okszowska 39 | al. I Armii WP (róg Lwowskiej)
Nowe godziny otwarcia Galerii: pn-pt:8-18, sobota 9-15
WYPRZEDAŻ produktów Star Wars*
na wybrane produkty
-20%
PONAD 15 tyś produktów dostępnych od ręki".
Największy wybór w województwie.
Nie musisz jechać gdzie indziej!!!
nagrodę ufundował wiodący producent wózków dziecięcych firma Coletto

Co miesiąc rozdajemy wyprawkę
Dwa razy w roku wózek dziecięcy

Wystarczy w jednym z salonów Pokusa zostawić drukowany przez nas kupon, który będzie brał udział w losowaniu.

IMIĘ I NAZWISKO
ADRES
TELEFON
DATA PODPIS PRACOWNIKA SKLEPU

Nagrodę można odbierać w terminie do dwóch tygodni od ukazania się wyników losowania.

Już jeden kupon bierze udział w losowaniu

Wyprawkę wygrała Pani ELIZA STEFAŃSKA z Chełma. Po odbiór zapraszamy do Galerii na ul. Okszowskiej 39.

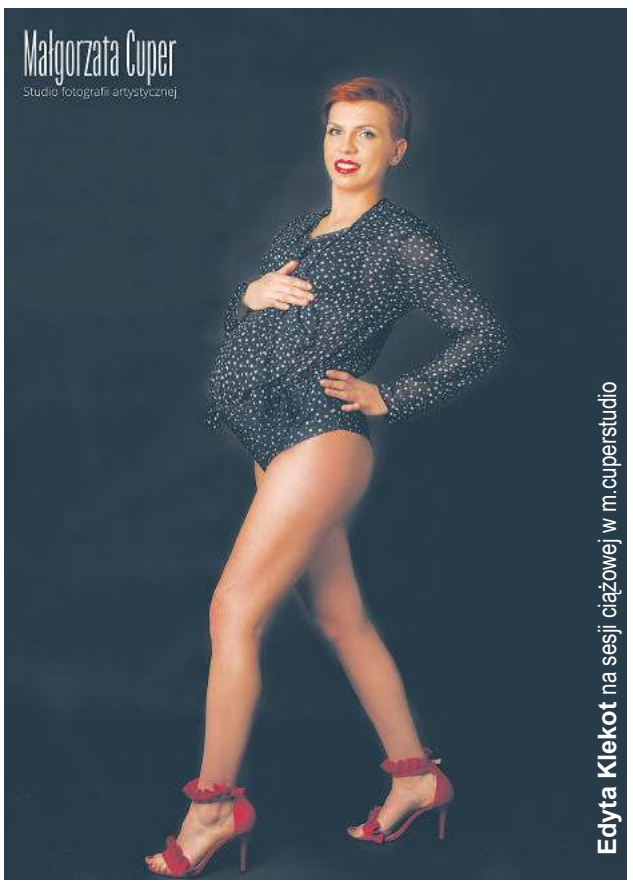

Konkurs rozstrzygnięty

Jedziemy do Lwowa!

Nasz konkurs z nagrodami głównymi w postaci jednodniowej wycieczki do Lwowa cieszył się dużym zainteresowaniem. Otrzymaliśmy ponad pięćdziesiąt kompletów kuponów konkursowych. Mimo iż pytania nie należały do łatwych i trzeba było poszperać w internecie, zdecydowana większość uczestników konkursu na wszystkie pytania odpowiedziała prawidłowo. Najwięcej trudności sprawiło pytanie o znanych Polaków – wszystkie cztery osoby (Kazimierz Górski, Adam Hanuszkiewicz, Jacek Kuroń i Stanisław Lem) to rodowici lwowiacy.

W wyniku losowania zaproszenie na jednodniową wycieczkę do Lwowa w dniu 27 kwietnia otrzymują: **Ewa Jańczuk** i **Justyna Borowska**. Nagrody niespodzianki trafią do **Mariusza Knapa**, **Krystyny Kostrzanowskiej** i **Zofii Jóźwiak**. Z laureatami skontaktują się organizatorzy ze Stowarzyszenia WeRwA.

Na wycieczkę jest jeszcze kilka wolnych miejsc. Jeśli ktoś chce zobaczyć Lwów i zrobić tam zakupy przed długim weekendem, to proszony jest o kontakt telefoniczny - nr 502 342 117. Zapraszamy też na stronę www.wycieczkinawschod.pl.

Małgorzata Cuper
Studio fotografii artystycznej
m.cuperstudio@gmail.com
+48 504 878 644

Imprezy od A do Z
TERAZ PRZY DEPTAKU!
■ doradztwo i organizacja imprez (wesela, komunie, eventy)
■ fotobudka
■ dekoracje kościołów, sal weselnych i innych
Świat imprez
tel. 782 700 037
ul. Pocztowa 2 www.swiatimprezchelm.pl

Studio Video - Foto
Marek i Paweł Bzdeń
0696-442-890
082-576-12-73
www.mpbvideo.pl

DOM WESELNY DAPEX
"U TERESY SZELEST"
WESELA, PRZYJĘCIA OKOLICZNOŚCIOWE
Chełm
Rampa Brzeska 15
tel. 82 560 38 72
601 34 24 25
www.dapex.pl

Full HD 1080p
Studio FOTO VIDEO
Zadzwoń! Przyjdź! Zobacz!! To nic nie kosztuje
Filmowanie i fotografia
Zapis 16:9 SD lub HD
Archiwizacja na DVD i Blu-ray Disc
MARIO MIX
Mariusz Matysek
tel. 82 562 02 60
kom. 604 85 77 97
www.mariomix.pl

DOM WESELNY ZA BORKIEM
www.zaborkiem.pl
WOLNE TERMINY
Na miejscu pokoje 2 i 3-osobowe
Zawsze udane bale, wesela i bankiety. Wykwintna kuchnia i fachowa organizacja
Chełm, ul. Hrubieszowska 135, tel. 82/ 560 32 71, 785 701 066

StudioPIX
film i fotografia
tel. 607 160 861
info@fotovideo-studio.pl
filmowanie, fotografia, fotoksiążki, fotoalbumy
archiwizacja kaset i materiału HD na płyty DVD i Blu-ray Disc
www.fotovideo-studio.pl

Studio Filmu i Fotografii Cyfrowej
www.studiovideo.info.pl
tel. 608629490 kita.andrzej@wp.pl

eprasa.pl 8423149401

Co, gdzie, kiedy? Afisz kulturalny

Repertuar Centrum Kultury Filmowej „Zorza”

Praziomek: 22, 23, 24, 25 kwietnia godz. 14.00, godz. 16.00; 26 kwietnia godz. 14.00; 27, 28 kwietnia godz. 12.00, godz. 14.00, ZORZA

Miłość i Miłosierdzie: 22, 24 kwietnia godz. 18.00; 23 kwietnia godz. 20.15; ZORZA

Ułaskawienie: 22, 24 kwietnia godz. 20.00; 23 kwietnia godz. 18.00; 25 kwietnia - DKF - godz. 18.00 (po tym seansie o godz. 20.00 planowane jest spotkanie z reżyserem filmu Janem Jakubem Kolskim); ZORZA

Avengers: Koniec gry: 26, 27, 28 kwietnia godz. 16.00, godz. 19.30; ZORZA

KDF w ChBP

Klub Dobrego Filmu Chełmskiej Biblioteki Publicznej zaprasza na ostatni film z cyklu „Historie prawdziwe”. W środę obraz o czarnoskórym agencie FBI, który został członkiem Ku Klux Klanu. Projekcja w sali widowiskowej ChBP przy ulicy Partyzantów 40 o godz. 18.00. Wstęp wolny.

Chełmskie pisanki

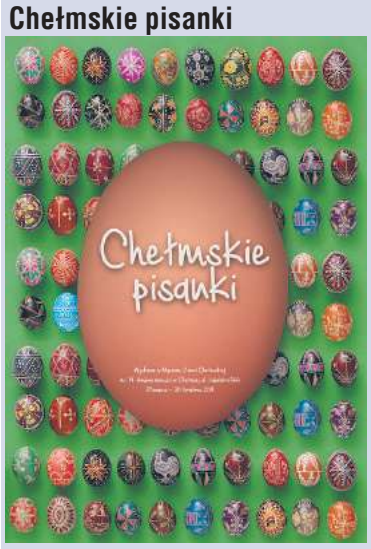

Muzeum Ziemi Chełmskiej w wielkanocnym klimacie. Do 30 kwietnia br. czynna jest wystawa pod nazwą „Chełmskie pisanki”. Ekspozycja do obejrzenia przy ul. Lubelskiej 56A.

Moja Przygoda w Muzeum

Muzeum Ziemi Chełmskiej w Chełmie jest lokalnym organizatorem ogólnopolskiego konkursu ogłaszanego przez Muzeum Okręgowe w Toruniu. Konkurs w ramach Międzynarodowych Spotkań Artystycznych dla Dzieci i Młodzieży adresowany jest do dzieci i młodzieży w wieku od 5 do 18 lat. Warunkiem uczestnictwa w konkursie jest zapoznanie się z wybranymi wystawami Muzeum Ziemi Chełmskiej w zakresie archeologii, etnografii, przyrody, sztuki dawnej, sztuki współczesnej. Uczestnicy konkursu powinni poznać ekspozycje muzealne, prezentowane w roku 2018/2019 i wykonać jedną lub więcej prac plastycznych, związanych tematycznie z wybranym eksponatem lub zespołem eksponatów, oddać nastrój i atmosferę towarzyszącą zwiedzaniu ekspozycji. Uczestnik konkursu powinien dokonać wyboru, co wywarło na nim największe wrażenie i przedstawić to w swojej wizji artystycznej. Uczestnicy mogą realizować projekty artystyczne w ramach zajęć szkolnych lub zajęć w instytucjach i ośrodkach kultury. Przedszkola i szkoły mogą zgłosić dowolną liczbę uczestników. Każdy uczestnik może dostarczyć maksymalnie trzy prace. Nadesłane lub dostarczone prace będą oceniane w pięciu grupach wiekowych (I gr. - 5-6 lat, II gr. 7-9 lat, III gr. - 10-12 lat, IV gr. 13-15 lat, V gr. 16-18 lat). W każdej grupie wiekowej zostaną przyznane trzy nagrody główne i trzy wyróżnienia. Wszystkie nagrodzone i wyróżnione prace zostaną zaprezentowane na wystawie pokonkursowej organizowanej przez Muzeum. Technika wykonanych prac jest dowolna. Prace należy dostarczyć do 6 maja br. na adres: Muzeum Ziemi Chełmskiej im. W. Ambroziewicza w Chełmie, ul. Lubelska 55, 22-100 Chełm. Szczegółowe informacje pod nr tel. 503 798 363, e-mail: biblioteka@mzch.pl.

Wieczór Bieszczadzki

Miłośnicy Bieszczad już mogą rezerwować sobie czas na doroczne spotkanie miłośników bieszczadzkich ostępów, muzyki z krainy łagodności i melancholijnych spotkań z gitarą przy ognisku organizowane przez Chełmski Dom Kultury. To dziewiąta edycja tej imprezy na skarpie przy Chadeku. Z kolei po raz trzeci „Wieczór bieszczadzki” wzbogacony będzie o część konkursową dla wykonawców piosenki turystycznej i poetyckiej. Gwiazdami tegorocznej edycji będą legendy muzyki tego nurtu: Tadeusz Woźniak oraz zespół Słodki Całus od Buby. Program - 8 czerwca br.: przesłuchania konkursowe, koncert zwycięzców II edycji konkursu zespół Bez Cienia Ciszy, ogłoszenie wyniku konkursu, koncert zespołu Słodki Całus od Buby, nocne bieszczadzkie Jam Session. 9 czerwca br. - koncert laureatów, koncert Tadeusza Woźniaka. Wstęp na imprezę wolny. Już teraz zespoły, soliści i osoby, którym bliskie są klimaty piosenki turystycznej i poetyckiej zaproszeni są do udziału w Festiwalu Piosenki Turystycznej i Poetyckiej „Na Skarpie”/Wieczór Bieszczadzki. Zapewniona: wspaniała atmosfera, profesjonalne jury oraz atrakcyjne nagrody finansowe i rzeczowe, a także noclegi w Chełmskim Schronisku Młodzieżowym PTTK. Zgłoszenia przyjmowane są wyłącznie drogą mailową na adres naskarpie@chdk.chelm.pl. Regulamin i karta zgłoszeniowa na stronie internetowej ChDK. Wśród atrakcyjnych nagród pieniężnych i rzeczowych jury rekomenduje wyróżniającego się wykonawcę do Biłgorajskich Spotkań z Poezją Śpiewaną i Piosenką Autorską. Przyznawane będą również rekomendacje do wydarzeń komercyjnych - Muzycznej Studni w Chełmie oraz Festiwalu Doliny Sanu (Muczne).

51. Ogólnopolskie Spotkania Lalkarzy

Ogólnopolskie Spotkania Lalkarzy to przegląd najciekawszych amatorskich teatrów lalkowych z Polski jak i prezentacje profesjonalnych zespołów teatralnych. Spotkaniom, zaplanowanym w dniach 23-26 maja w Chełmskim Domu Kultury, będą towarzyszyć pokazy metodyczne, multimedialne, wystawy, animacje, happeningi,

konkursy na lalkę, plakat, zdjęcie. Organizatorem festiwalu jest Wojewódzki Ośrodek Kultury w Lublinie.

Spotkania chóralne

Chełmski Dom Kultury zaprasza 28 kwietnia o godz. 16.00 na XXVIII Międzynarodowe Spotkania Chóralne. Na program koncertu złożą się specjalnie przygotowane na tę okoliczność utwory. Obok gospodarza, Chóru Ziemi Chełmskiej „Hejnał”, na scenie zaprezentują się: Chór Męski „Ave” Parafii Rzymsko-Katolickiej w Sławatyczach - dyrygent Ludwik Sławiński, Chór Męski Ziemi Biłgorajskiej „Echo” z Biłgoraja - dyrygent Paweł Stelmach, Chór „Tercja” ze Świdnika - dyrygent Bogdan Lipiński, Chór Gminy Kurów - dyrygent Bogdan Lipiński, Chór „Partychóra Ensemble” - dyrygent Krzysztof Weresiński, Chór Ziemi Chełmskiej „Hejnał” - Danuta Bałka-Kozłowska. Cena biletu - 15 zł.

Obchody 3-maja i koncert Grażyny Łobaszewskiej

3-go maja chełmianie zaproszeni są na obchody z okazji 228. rocznicy uchwalenia Konstytucji 3-go maja. Rozpoczną się mszą świętą w Bazylice NNMP o godzinie 9:00. Następnie, uroczystości planowane są w godz. 11.00 - 13.00 na Pl. Łuczkowskiego.

Wieczorem Chełmski Dom Kultury zaprasza na koncert jednej z najwybitniejszych polskich piosenkarek - **Grażyny Łobaszewskiej** w towarzystwie grupy AJAGORE. Artystka zaprezentuje materiał składający się z największych przebojów, które towarzyszą jej od lat! W repertuarze ponadczasowe hity: „Czas nas uczy pogody”, „Brzydcy”, „Gdybyś”, „Za szybą”. Nie zabraknie również przepięknych utworów z wcześniejszych płyt: „Prowincja jest piękna”, „Przepływamy”, „Dziwny jest (w repertuarze Czesława Niemena) oraz z najnowszego wydawnictwa „Sklejam się…”. Bilety na koncert Grażyna Łobaszewska & AJAGORE w cenie 20 zł - 3 maja o godz. 19:00.

Zwycięska Polska - koncert

Towarzystwo Patriotyczne zaprasza w piątek, 26 kwietnia o godz. 20.00 do Chełmskiego Domu Kultury na koncert „Zwycięska Polska” z okazji stulecia odzyskania niepodległości. Wystąpią: **Jan Pietrzak**, **Andrzej Kołakowski**, **Bartek Kurowski**, Kapela spod Egidy: **Tomasz Bielski**, **Jerzy Czekalla**, **Krzysztof Paszek**, **Jerzy Stelmaszczuk**. Bezpłatne miejscówki należy odbierać w kasach Chełmskiego Domu Kultury i w kinie Zorza. Patronat honorowy: **Beata Mazurek** - wicemarszałek Sejmu.

Narodowe Sadzenie Lasu

Nadleśnictwo Chełm informuje, że 26 kwietnia organizowana jest ogólnopolska akcja społeczna pod nazwą „Narodowe Sadzenie Lasu”. Inicjatorem przedsięwzięcia jest prezydent Andrzej Duda. Akcja ma na celu szerokie zaangażowanie obywateli w pozytywne dla klimatu, środowiska i przyrody działanie, jakim jest sadzenie drzew. Z tej okazji Nadleśnictwo Chełm przygotowało do rozdania 300 szt. sadzonek rodzimych gatunków drzew (dąb, lipa, buk, świerk). Wszystkich mieszkańców Chełma oraz pobliskich miejscowości, chętnych do przyłączenia się do akcji „Narodowego Sadzenia Drzew” zapraszamy po bezpłatny odbiór swojej sadzonki do siedziby Nadleśnictwa Chełm, przy ul. Hrubieszowskiej 123 w Chełmie.

Początek akcji o godz. 9:00 (potrwa do godz. 18:00 lub do wydania ostatniej sadzonki).

WĘDKARSKI KOŁOWROTEK

Ruszyły zapisy na zawody dla dzieci

Zapraszamy serdecznie na otwarte zawody wędkarskie z okazji Dnia Dziecka połączone z wielkim finałem akcji „Starsi Młodszym”. Impreza odbędzie się w niedzielę (2 czerwca) na zbiorniku Staw o godzinie 8. Start w zawodach jest bezpłatny, jedynym warunkiem uczestnictwa jest wiek poniżej 18 lat, a w przypadku zawodników młodszych - do 14 lat, posiadanie opiekuna podczas imprezy. Dla wszystkich uczestników przewidziano bardzo atrakcyjne nagrody w postaci sprzętu wędkarskiego pochodzącego z akcji „Starsi Młodszym”. Zapisy i szczegółowe informacje: Pracownia Wędkarska Mandula Chełm Hand Made przy ul. Lwowskiej 59 lub pod nr tel. 518 576 321.

Porządki na Stańkowie

W sobotę (13 kwietnia) o godzinie 10 w związku z Tygodniem Czystości Wód, koło PZW Chełm Miasto zorganizowało czyn społeczny na zbiorniku Stańsków. W pracach porządkowania nabrzeża łowiska wzięło udział 19 osób. Zebrano 13 120-litrowych worków śmieci. Ponadto wędkarze i sympatycy koła pracowali przy naprawie drogi dojazdowej do zbiornika od wsi Stańków. Zarząd koła serdecznie dziękuje za zaangażowania i apeluje do wędkarzy o przestrzeganie przepisów i nie zaśmiecanie łowisk.

Pierwsze Nadbużańskie Towarzyskie Zawody Gruntowe

Zarząd koła PZW WODNIK CHEŁM serdecznie zaprasza swoich członków na towarzyskie zawody, które odbędą się w niedzielę (28 kwietnia) nad rzeką Bug w miejscowości Dorohusk.

Zbiórka zawodników o godzinie 6 rano na Bugiem, po lewej stronie Buchty. Zapisy przyjmowane są do 25 kwietnia w sklepie wędkarskim WODNIK pl. Gdański 11 oraz pod numerem tel.82 564 31 63. **(b)**

Moczykije InteGracja – okazja, sprawdźcie swoją legitymację…

Poniższe numery opłat z roku 2018 uprawniają Was do skorzystania z bonusu w formie ufundowania przez koło opłaty członkowskiej na sezon 2019 (w przypadku zmiany koła z oferty można skorzystać w roku 2020): 204, 113, 72, 125, 8, 110, 249, 65, 256, 12, 140, 58, 7, 59, 93, 178, 116, 295, 272, 133, 160, 244, 262, 85, 61.

W maju wylosujemy 20 osób, którym opłacimy członkostwo w 2020 roku. Przypominamy, że skarbnik kola Moczykije InteGracja urzęduje w sklepiku z torebkami przy ul. Lubelskiej 20 (obok placu manewrowego PKS). Informujemy jednocześnie, że w niedzielę 28 kwietnia odbędą się towarzyskie zawody otwarcia sezonu na zbiorniku w Stawie. Zbiórka o godz.700. Szczegółowe informacje: tel. nr 501 087 456. **(wk)**

Składki okręgowe 2019 Koło Moczykij

Zapraszamy do opłacania składek okręgowych PZW na rok 2019. Skarbnik przyjmuje opłaty w siedzibie koła: SKLEP WĘDKARSKI MOCZYKIJ, Chełm, ul. Lubelska 54 od poniedziałku do piątku w godz. 9.00 - 17.00, sobota w godzi. 9.00 - 14.00.

Przypominamy, że kartę wędkarską należy opłacić najpóźniej do 30 kwietnia. Późniejsza opłata będzie skutkować koniecznością uiszczenia wpisowego w wysokości 25 zł.

Dostępne: składki okręgowe PZW Chełm, zezwolenia na zbiorniki PZW Chełm, składka PZW Zamość, składka Wody Górskie PZW Zamość, składka No Kill PZW Zamość, zezwolenie na zbiornik Nielisz. Przeprowadzamy również egzaminy na Kartę Wędkarską. **(-)**

eprasa.pl 8423149401

NIERUCHOMOŚCI

Biuro Obsługi Prawnej „VETO”

Chełm, ul. Lwowska 59 (koło ChSM),
tel. 82 562 11 46, 609 44 70 80, godz. 9⁰⁰-17⁰⁰
www.nieruchomosci-veto.gratka.pl e-mail:nieruchomosci-veto_xl@wp.pl

OPINIE O WARTOŚCI – WYCENY

Lokal mieszkalny 2- pokojowy o pow. 47,35m2, III piętro, balkon -loggia, pełne umeblowanie w cenie, wspólnota mieszkaniowa, wolne, os. Kościuszki, **c: 159.000**;

Wybrane oferty:

1.M-2 w części domu mieszkalnego parterowego 34m2, samodzielne wejście, po kapitalnym remoncie, działka 244m2, Chełm, c: 118.000;

2.M-2, 36m2, 2 piętro, duży balkon od strony zachodniej, wspólnota mieszkaniowa, wolne od zaraz, os. Dyrekcja, c: 125.000;

3.M-3, 36,50m2, ciemna kuchnia, 3 piętro, wolne, os. Dyrekcja, c: 129.000;

4.Mieszkanie w kamienicy 47m2, 2 piętro, c.o. własne węglowe, Centrum Chełma, c: 128.000;

5.Mieszkanie w tzw. “bloku kolejowym” 53m2, parter, mpec w budynku, przynależna działka gruntu 300m2, c: 150.000;

6.M-4, 44m2, 4 piętro, os. Dyrekcja, balkon, do zamieszkania od zaraz, c: 135.000;

7.M-4, 56m2 + piwnica 15,80m2, oddzielne wejście, wydzielona działka gruntu, os. Lubelska, c: 155.000;

8.M-4, 62m2, 4 piętro, os. Kościuszki, c: 150.000; - możliwa zamiana na M-3

9.M-4, 65m2 4 piętro, nowe okna, balkon od płd, Centrum Chełma, c: 158.000;

10.M-4, 75m2, parter, balkon od południa, wolne, os. Dyrekcja, c: 213.000;

11.Lokal do zaadaptowania na mieszkanie 84m2 parter, os. Zachód, c: 179.000;

12.Lokal mieszkalny w tzw „bloku kolejowym” o pow. 100m2 w tym 3 pokoje, kuchnia, spiżarnia, łazienka z wc, parter. Ogrzewanie z sieci miejskiej, os. Górna Dyrekcja, c: 258.000; - do neg.

13.Mieszkanie o pow. 65m2 położone na parterze domu wolno stojącego w skład którego wchodzą 3 pokoje, kuchnia, łazienka z wc, oranżeria. Wejście z oddzielnej klatki schodowej, garaż w bryle budynku, działka zagospodarowana, os. Hrubieszowska, c: 215.000; - do negocjacji

14.Oficyna mieszkalna 34,50m2 po kapitalnym remoncie, działka 212m2, całość zadbana, Chełm c: 118.000;

15.Dom wolno stojący, parterowy, murowany 60m2 (2 pokoje, kuchnia, łazienka z wc- kabina prysznicowa), działka 859m2, ogrodzona, zagospodarowana, os. Trubaków, c: 169.000;

16.Dom wolno stojący parterowy murowany 53m2, działka 4300m2, ul. Okszowska, c: 195.000;

17.Dom wolno stojący, piętrowy o pow. 144m2, rok bud. 1986, działka 565m2, ogrodzona, osiedle Hrubieszowska, c: 239.000;

18.Dom w zabudowie szeregowej piętrowy 120m2 + podpiwniczenie 61m2, działka 337m2, os. Rejowiecka, c: 280.000;

19.Dom 1/2 bliźniaka, piętrowy o pow. 110m2 + piwnica 55m2. Działka 346m2 ogrodzona, garaż wolno stojący murowany, os. Hrubieszowska, c: 260.000;

20.Dom 1/2 bliźniaka parterowy z poddaszem użytkowym 118m2, garaż w bryle budynku, nowe okna pcv, działka 404m2, os. Rejowiecka-Włodawska, c: 270.000;

21.Dom 1/2 bliźniaka piętrowy 120m2, działka 392m2, budynek gosp., os. Rejowiecka, c: 300.000;

22.Dom 1/2 bliźniaka parterowy z poddaszem użytkowym, ocieplony 140m2, kryty blachą, nowe okna pcv. Działka gruntu 404m2 ogrodzona, oficyna mieszkalna 35m2, os. Rejowiecka-Włodawska, c: 355.000;

23.Dom 1/2 bliźniaka parterowy z poddaszem użytkowym, ocieplony 165m2, podpiwniczenie mieszkalne. Działka 653m2 ogrodzona, osiedle Cementownia, c: 495.000;

24.Dom wolno stojący parterowy z poddaszem użytkowym, drewniany 145m2, ogrzewanie MPEC, gaz ziemny. Działka 1025m2 ogrodzona. Na działce budynek gosp. 28m2 (garaż, kuchnia letnia) Centrum Chełma, c: 285.000;

25.Dom wolno stojący piętrowy 137m2, działka 612m2, budynek gospodarczy, garaż, oczko wodne, os. Cementownia, c: 289.000;

U nas kupisz projekt budowlany
taniej niż przez internet

26.Dom wolno stojący piętrowy 160m2, ocieplony, nowe okna, działka 455m2,

os.Wołyńska, c: 299.000;

27.Dom wolno stojący parterowy 180m2, stan surowy otwarty, dach kryty blachodachówką, działka 1500m2 – możliwość dokupienia działki sąsiedniej 1200m2, os. Jagiellońska, c: 320.000;

28.Dom parterowy z poddaszem użytkowym 147m2, działka 1971m2, budynek gosp. 56m2, garaż, os. Włodawska, c: 295.000;

29.Dom piętrowy, wolno stojący 110m2, działka 1271m2, os. Rejowiecka, doskonała lokalizacja na prowadzenie dział. gosp., c: 300.000;

30.Dom wolno stojący parterowy z poddaszem użytkowym 130m2, ciekawa architektura, działka 480m2, ogrodzona, liczne nasadzenia, os. Rejowiecka-Włodawska, c: 369.000;

31.Budynek mieszkalny piętrowy 160m2, rok bud. 1989, możliwość prow. działalności gosp., działka 600m2, Centrum Chełma, c: 390.000;

32.Dom wolno stojący piętrowy o pow. 250m2 z piwnicą, garaż w budynku. Na działce budynek gospodarczy 160m2 (garaż + pom. gosp.+ 2 pokoje z kuchnią, łazienka), idealny do prowadzenia działalności gosp., wszystkie media. Działka 510m2, os. Hrubieszowska, c: 399.000;

33.Dom wolno stojący parterowy z poddaszem użytkowym 160m2, działka 800m2, garaż, os. Dyrekcja, c: 400.000;

34.Dom wolno stojący piętrowy 140m2, ocieplony, nowe okna, meble kuchenne w zabudowie w cenie, działka 512m2, os. Hrubieszowska, c: 425.000;

35.Dom wolno stojący piętrowy o pow. 176m2 (6 pokoi) + podpiwniczenie. Możliwość zamieszkania 2 rodzin. Działka 570m2, ogrodzona, zagospodarowana, 2 garaże, budynek gosp., Chełm – osiedle domków jednorodzinnych, c: 430.000;

36.Budynek mieszkalny, wolno stojący, piętrowy 126m2 + 25m2 na parterze – pomieszczenie przystosowane na dział. usługową, działka 670m2, Centrum Chełma, c: 430.000;

37.Dom wolno stojący parterowy z poddaszem użytkowym 150m2, garaż w bryle budynku, działka 1100m2, ogrodzona, os. Rejowiecka c: 450.000;- możliwa zamiana na M-3, M-4,

38.Dom piętrowy, ocieplony 160m2, + podpiwniczenie 60m2. Możliwość zamieszkania 2- móch rodzin. Działka gruntu 726m2 ogrodzona, zagospodarowana. Na działce budynek gosp. 60m2 połączony z bud. mieszkalnym. Możliwość prowadzenia działalności gosp. os. Rejowiecka-Włodawska, c: 490.000;

39.Dom wolno stojący parterowy z poddaszem użytkowym 223m2, rok bud. 2004, działka 2059m2 c: 546.000;

40.Dom wolno stojący parterowy z poddaszem użytkowym 165m2, garaż 1- stan w bryle budynku, rok bud. 2008, działka 750m2 zagospodarowana, kostka brukowa, okolice ul. Metalowej, c: 610.000;

41.Luksusowy dom w zabudowie szeregowej o pow. użytkowej 140m2 plus użytkowe poddasze z częścią gościnno – rekreacyjną. Standard wykończenia bardzo wysoki. Działka o pow. 240m2. Cena obejmuje wyposażenie domu, os. Rejowiecka – włodawska, c: 790.000;

42.Dom piętrowy o łącznej pow. 400m2, możliwość wyodrębnienia 3 niezależnych mieszkań (odrębne wejścia do lokali), działka 750m2, Centrum Chełma, c: 860.000;

43.Nieruchomość: działka gruntu o pow. 3600m2, budynek mieszkalny piętrowy 224m2, budynki użytkowe, murowane o łącznej pow. 300m2, przystosowane do prowadzenia działalności gospodarczej, os. Bazylany, c: 1.500.000;

44.Lokal użytkowy 51m2 parter, os. Słowackiego, c: 138.000;

45.Lokal użytkowy 60m2 w piwnicy, Centrum Chełma, Al. Żołnierzy I AWP, c: 49.500;- do neg

46.Lokal użytkowy 66m2, parter, szyby antywłamaniowe, alarm, Centrum handlowe, c: 365.000;

47.Lokal użytkowy 97m2 piwnica, os. Zachód, c: 35.000;

48.Lokal użytkowy w podpiwniczeniu 178m2 przystosowany do prow. dział. gastronomicznej. Możliwość zakupu z pełnym wyposażeniem restauracji Centrum Chełma, c: 155.000;

49.Budynek wolno stojący użytkowy 90m2 na całości podpiwniczony, działka 180m2, c: 80.000;

50.Budynek użytkowy, piętrowy 360m2, działka 364m2, dzielnica przemysłowa Chełma, c: 165.000;

51.Budynek parterowy, murowany w centrum Chełma 400m2, działka 600m2, c: 425.000;

52.Budynek mieszkalno-usługowy, nowy, 2 kondygnacyjny 280m2 + poddasze 140m2, działka 1621m2. Możliwość adaptacji nieruchomości np. na przychodnię medyczną, lekarskie gabinety specjalistyczne, dział. oświatową i handlową, Chełm, c: 499.000;

53.Budynek komercyjny parterowy murowany z cegły 953m2, działka 4289m2, piękne starodrzewy, w cenie projekt bud. przebudowy i zmiany sposobu użytkowania budynku na niepubliczny zakład opieki zdrowotnej, zakład odnowy biologicznej oraz mieszkanie, Chełm, c: 590.000;

54.Budynek komercyjny, parterowy na wysokim podpiwniczeniu mieszkalnym z możliwością adaptacji poddasza o łącznej pow. 220m2, działka 781m2, Centrum Chełma, doskonała lokalizacja - możliwość prowadzenia działalności gospodarczej, c: 650.000;

55.Budynek komercyjny, murowany składający się z 6 segmentów po 130m2 każdy, sala sprzedażowa, monitoring, działka 0,25ha. Na działce drugi budynek murowany 200m2, doskonała lokalizacja, Chełm, c: 800.000;

56.Działka komercyjna o pow. 3000m2 położona przy głównej ulicy miasta o natężonym ruchu, zabudowana budynkami usługowo-handlowymi o łącznej pow. 456m2, doskonała lokalizacja dla potencjalnego inwestora na prowadzenie działalności gospodarczej, c: 1.230.000;

57.Działka usługowa 347m2, w okolicach Centrum Chełma, zabudowana budynkiem, c: 119.000;

Nie znasz wartości rynkowej?
ZADZWOŃ
Pomyłki są zbyt drogie!

58.Działka usługowa 7000m2, ogrodzona siatką, brama wjazdowa, przeznaczona pod usługi, składy, zabudowa przemysłowa, c: 40zł/m2

59.Działka budowlana 4000 m2 (szer. 23m) położona przy drodze asfaltowej, na terenie zabudowy mieszkaniowej, jednorodzinnej z funkcją usługową, wszystkie media,. Doskonała oferta dla inwestora, Chełm, ul. Poleska, c: 49.000;

60.Działka komercyjna 3259m2, ul. Rampa Brzeska, c:180.000;

61.Działka budowlana 2038m2 w samym centrum Chełma, możliwe usługi, doskonała lokalizacja, c: 140zł/m2 możliwość podziału

62.Działka budowlana 1714m2, ul. Wygon, c: 50.000;

63.Działki budowlane od 1600m2, os. Bazylany, c: od 60zł/m2

64.Działka budowlana 1600m2, ul. Jarzębinowa, c: 104.000;

65.Działka budowlana 1599m2, ul. Wygon, c: 36.000;

66.Działka budowlana 1515m2, okolice os. Słonecznego, c: 210.000;

67.Działka budowlana 1500m2, os. Malowane, c: 80zł/m2

68.Działka budowalana 1434m2, ul. Wiercieńskiego, os. Bazylany, c: 85zł/m2

69.Działka budowlana 1200m2, asfalt ogrodzona, media, os. Bazylany, c: 103.000

70.Działka usługowa 1127m2 wg planu pod składy, magazyny, hurtownie, ul. Wygon, c: 30.000;

71.Działka budowlana 1092m2 (szer. 26,50m) lub pow. 1314m2 (szer. 22,50m) położone obok siebie, media, ul. Wygon, c: 65zł/m2

72.Działka budowlana 1089m2, projekt w cenie, ul. Majdan – Zawadówka, c: 50.000;

TŁUMACZENIA PRZYSIĘGŁE
- języki świata -

73.Działki budowlane od 1000m2 media: woda, prąd, Wolwinów, c: 85zł/m2

74.Działka budowlana ul. Hrubieszowska, media, c: 170zł/m2

75.Działka budowlana 972m2, asfalt, media, Wygon, c: 65.000;

76.Działka budowlana 900m2, asfalt, os. Bazylany, c: 150zł/m2

77.Działka budowlana 850 m2, media: gaz, woda, prąd, kanalizacja, ul. Ogrodnicza c: 115.000;

78.Działki budowlane od 800m2, os. Jagiellońska, c:80zł/m2

79.Działka budowlana 800m2 (szer. 17m), Wolwinów, c: 55.000;

80.Działka budowlana 790m2, os. Ceramiczna, c: 65.000;

81.Działka budowlana 523m2, garaż, os. Szpitalna, c: 60.000;

82.Działka budowlana 500m2, os. Rejowiecka-włodawska, c: 58.000;

83.Działka komercyjna – bud. wielorodzinne 5200m2, media przy działce, os. Zachód, c: 550.000;

84.Garaż w zabudowie szeregowej, murowany 18m2, kanał, en. elektryczna, os. Dyrekcja, c: 37.000;

gmina Chełm

1.Dom wolno stojący, parterowy, drewniany o pow. 50m2 w tym pokój, kuchnia, komora (miejsce na łazienkę), działka o pow. 800m2, ogrodzona, budynek gospodarczy murowany, 4 km od Chełma, c: 55.000; - do negocjacji

2.Dom parterowy, murowany 80m2 (2 pokoje, kuchnia, ł z wc), działka 4785m2 ogrodzona, budynki gospodarcze, 7km od Chełma, c: 79.500;

3.Dom parterowy murowany 50m2 do remontu, działka 6600m2, c: 100.000; - do neg

4.Dom parterowy murowany 60m2, dodatkowo na działce budynek mieszkalny drewniany do remontu, działka 4200m2, Staw, c: 99.000; - do neg.

5.Dom parterowy drewniany 55m2 (2 p k, ł z wc) działka 1481m2, c: 130.000;

6.Dom parterowy drewniany 45m2 do remontu, działka 4000m2, liczne nasadzenia drzewek owocowych i iglaków, trasa Chełm – Lublin, c: 155.000;

7.Dom parterowy murowano-drewniany, ocieplony 82m2 (salon+3sypialnie, kuchnia, łaziena z wc) po remoncie, zamontowane solary, działka 1800m2, ogrodzona, budynek gosp. murowany

60m2, blisko zalew, 10km od Chełma, c: 210.000;

8.Dom parterowy, murowany 65m2 (2 pokoje), działka 1200m2, budynek gospodarczy – 2 garaże obrzeża Chełma, c: 225.000; - możliwa zamiana na mieszkanie w bloku.

9.Dom parterowy, murowany 70m2, po remoncie, działka 2100m2, obrzeża Chełma, c: 280.000;

10.Dom wolno stojący piętrowy, murowany 240m2 (dwie niezależne kondygnacje po 120m2) – możliwość zamieszkania dwóch rodzin, działka 90 arów Na działce budynek gosp. murowany 100m2, garaż, 3km od Chełma, c: 250.000;

11.Dom piętrowy, wolno stojący 120m2, działka 4400m2, przy drodze asfaltowej, 2km od Chełma, c: 330.000;

12.Komfortowy dom wolno stojący parterowy z poddaszem użytkowym 260m2, garaż 2- stan, działka 2400m2, ogrodzona, c: 650.000;

13.Działka komercyjna przy jednej z głównych dróg wylotowych z Chełma o pow. 3,21ha. Doskonała oferta dla inwestora.

14.Działka rolno-budowlana 1,36 ha (szer. 32 m) media, Rudka c; 160.000;

15.Działka rolno-budowlana 5100m2, ogrodzona siatką, przy drodze asfaltowej, media, starodrzewy, c: 75.000;

16.Działka gruntu z prawem zabudowy 4642m2, Zawadówka,, c: 35zł/m2

17.Działka gruntu z prawem zabudowy 4531m2 Srebrzyszcze, c: 70.000;

18.Działka budowlana 4200m2, 6 km od Chełma, media, c: 98.000;

19.Działka gruntu z prawem zabudowy 3100m2, Wojniaki, c: 49.000;

20.Działka gruntu z prawem zabudowy 2494m2, Srebrzyszcze, c: 60.000;

21.Działka budowlana 2400m2, przy lesie, Podgórze k. Janowa, c: 90.000;

22.Działka budowlana 2000m2 (szer. 30m), media, liczne nasadzenia, Srebrzyszcze, c: 60.000;

23.Działka budowlana 1719m2, Srebrzyszcze, c: 65.000;

24.Działka budowlana 1525m2, wszystkie media, asfalt, Kol. Żółtańce, c: 119.000;

25.Działka budowlana 1500m2, Okszów, asfalt, media, c: 75.000;

26.Dzialka komercyjna 1500m2, Strupin Mały, c: 70zł/m2

27.Działka budowlana 1500m2, Uher, c: 50.000;

28.Działka gruntu z prawem zabudowy 1482m2, media, Srebrzyszcze, c: 51.000;

29.Dzialka budowlana 1260m2, Strupin Duży, c: 35zł/m2

30.Działka budowlana 1225m2, wśród zabudowy, Janów I, c: 65.000;

31.Działka budowlana 1100m2, ul. Jarzębinowa, os. Bazylany, c: 71.500;

32.Działka budowlana 1070m2, wszystkie media, asfalt, wkoło zabudowa, Okszów, c: 80.000;

33.Działka budowlana 1100m2, media, asfalt, Okszów, c: 65.000;

34.Działki budowlane o pow. od 1000m2, Żółtańce Kol., c: 75.000; /działka

35.Atrakcyjne działki budowlane o pow. 900m2 i 1064m2, ul. Cicha/Bazylany, wkoła nowa zabudowa, c: 97zł/m2 – do neg.

36.Działki budowlane o pow. od 892m2, położone na nowo powstałym osiedlu domków jednorodzinnych, Okszów, media, c: od 60zł/m2

gmina Dorohusk

1. Grunt rolny o łącznej pow. 2,25ha (przeliczeniowych 1,53ha) w 3 kawałkach, c: 17.000;

2. Dom wolno stojący parterowy z poddaszem 135m2, rok budowy 2008, działka 1600m2, Świerże, c: 300.000;

3. Dom parterowy murowany 100m2 (3p + k + ł z wc), działka 1900m2, c: 88.000;

gmina Dubienka

1. Dom parterowy drewniany 70m2, działka 6000m2, ogrodzona, c: 85.000;

2. Dom wolno stojący piętrowy murowany 130m2, położony w spokojnej i malowniczej, obok las, rzeka Bug. Działka 4000m2, ogrodzona, na działce budynki gosp. Dojazd ok. 800m drogą utwardzoną, c: 88.000;

3.Połowa domu drewnianego 59m2 ocieplony (2 pokoje, kuchnia, łazienka), działka 800m2, przy drodze asfaltowej, c: 70.000;

4. Dom murowano-drewniany 55m2, działka 2600m2, ogrodzona, c: 110.000;

5. Grunt rolny 13,29ha w jednym kawałku, położony na terenie Strzeleckiego Parku Krajobrazowego, c: 15.000zł/ha - do neg.

gmina Gorzków

1. Działka rolno-budowlana 4700m2, media, asfalt, Wielkopole, c: 60.000;

Krasnystaw

1.Działka budowlana 5100m2 przy drodze asfaltowej, wszystkie media, Wincentów, c: 55.000;

2.Do wynajęcia: Lokal handlowo-usługowy 219m2 + piwnica 18m2, w samym Centrum Krasnegostawu, parter, okna okratowane, alarm, doskonały na usługi finansowe lub każdą inną działalność, c: 5900zł (brutto) + czynsz + media – możliwa sprzedaż c: 600.000;

3.Działka budowlano - usługowa 672m2, przy szosie asfaltowej, ul. Sikorskiego, c: 35.000;

4.Budynek wolno stojący o funkcji komercyjnej 350m2, parter na całości przeznaczony pod usługi i handel, na piętrze zlokalizowane są 2 lokale mieszkalne o łącznej pow. 150m2, działka gruntu z możliwością rozbudowy, Centrum Krasnegostawu, c: 1.340.000;

gmina Kraśniczyn

1. Dom parterowy drewniany 55m2, działka 2000m2 , bud. gosp., c: 89.500;

2. Działka komercyjna o pow. 2,16ha, w części wybetonowana, stacja trafo w odległości ok. 100m, przy drodze asfaltowej, c: 200.000;

gmina Rejowiec

1. Gospodarstwo rolne 4,76ha: dom parterowy, murowany 100m2, garaż w bryle budynku, Gołąb, c: 230.000;

2. Dom parterowy drewniany 50m2, garaż murowany, działka 1200m2, doskonała lokalizacja na letnisko jak i dom całoroczny, c: 142.000;

3. Dom parterowy z poddaszem użytkowym, murowany 100m2, działka 746m2, Rejowiec, c: 152.000;

gmina Sawin

1.Dom wolno stojący do generalnego remontu, działka 3325m2, Czułczyce Małe, c: 63.000;

2.Działka budowlana 8800m2 w pobliżu lasu, zalesiona częściowo, możliwość podziału, c: 80.000; całość

Siennica Różana,

1. Działka budowlana 4700m2, przy drodze asfaltowej, wkoło zabudowa jednorodzinna, c: 85.000;

2. Las mieszany o pow. 2800m2, ok. 100 letni, Kozienice, c: 6.000;

gmina Świdnik

1. Obiekt produkcyjno - magazynowy składający się z budynków o łącznej powierzchni ponad 6 000 m2. Działka gruntu 1,65ha ogrodzona, c: 3.200.000zł

gmina Wola Uhruska

1. Działka gruntu z prawem zabudowy 3200m2 (szer. 30m), przy drodze asfaltowej, 300 do rzeki Bug, końcem dotyka ściany lasu, przepiękna okolica, Zbereże, c: 65.000;

2. Dom wolno stojący parterowy 90m2 (2 p, salon z aneksem kuchennym, ł z wc) po remoncie, działka 2600m2, ogrodzona, kostka brukowa, bud. gosp. 45m2, c: 240.000;

3. Dom wolno stojący piętrowy 170m2, garaż w bryle budynku, rok budowy 1998, działka 785m2, budynek gosp., c: 320.000; - do negocjacji

gmina Włodawa

1. Dom wolno stojący parterowy z poddaszem użytkowym 200m2 z garażem 2-stanowiskowym w bryle budynku, wysoki standard wykończenia, działka 1300m2 ogrodzona, zagospodarowana, c: 700.000;

gmina Żmudź

1. Dom wolno stojący drewniany, parterowy 136,50m2, działka 0,40ha ogrodzona siatką, końcem styka się z lasem, 2km od zalewu, c: 75.000;

2. Wiejska posiadłość: komfortowy dom z bali przy lesie z 2014 roku o pow. 87m2, garaż wolno stojący, działka 6800m2, staw, dużo ciekawych zadrzewień i innych atrakcji, niedaleko zalew, c: 499.000;

DO WYNAJĘCIA:

1.Mieszkanie 38m2 (pokój z aneksem kuchennym, sypialnia, ł z wc), 2 piętro, kpl. umeblowane i wyposażone, Centrum, c: 1000zł (odstępne) + czynsz 180zł i liczniki

2.M-3, 45m2, parter, umeblowane i wyposażenie kpl, os. Zachód, c: 1500zł (odstępne) + czynsz 300zł + liczniki

3.M-4, 58m2, 1 piętro, kpl umeblowane i wyposażone, ul. Wołyńska, c: 800zł (odstępne) + 300 zł (czynsz) + liczniki

4.M-4, 60m2, 1 piętro, nieumeblowane, Centrum, bez czynszu, c: 800zł (odstępne) + liczniki

5.Magazyn 420m2, dzielnica przemysłowa, c: 4.000zł netto

6.Budynek użytkowy 400m2 w tym magazyn 130m2 wszelkie media, monitoring, plac ogrodzony, Chełm, c: 7.000zl netto

7.Dom wolno stojący parterowy drewniany 55m2 (2 p, k, ł), działka 1900m2, Brzeziny, gmina Kraśniczyn, c; 400zł odstępne + liczniki

1.Lokal użytkowy 27m2, c.o. MPEC, wysoki parter, Centrum Chełma, c: 600zł + media

2.Lokal użytkowy 30m2 w suterenie, Centrum Chełma, c: 800zł + media

3.Lokal użytkowy 36m2 + piwnica 17m2, wejście bezpośrednio z chodnika, os. Słoneczne, c: 500zł brutto + czynsz i liczniki

4.Lokal użytkowy 60m2, 1 piętro, Centrum Chełma, c: 1200zł netto + media

5.Lokal użytkowy 60m2, parter, w nowo odrestaurowanej kamienicy w Centrum Chełma, możliwość regulacji powierzchni, c: 60zł/m2

6.Lokale użytkowe od 80m2 - 130m2 1 piętro w odrestaurowanej kamienicy, Centrum Chełma, doskonałe na dział. biurową, ul. Lubelska, c: od 20zł netto/m2 + media

7.Lokal użytkowy 90m2, parter, wejście bezpośrednio z chodnika, Chełm, c: 800zł + media

8.Lokal użytkowy 128m2, parter, centrum Chełma;

9.Lokal użytkowy na parterze kamienicy 204m2, możliwość adaptacji na gab. lekarskie, Centrum Chełma, c: 2800zł + media

Poszukujemy współpracowników do obsługi rynku nieruchomości na terenie miasta Chełm oraz powiatu krasnostawskiego i włodawskiego

Ogłoszenia drobne

SKUP AUT
GOTÓWKA OD RĘKI
WSZYSTKIE MARKI I MODELE
BEZPŁATNA WYCENA
tel. 505 379 192, 513 010 121

Skup Aut
OSOBOWE - BUSY - całe, jeżdżące, uszkodzone, bez prawa rejestracji
CAŁE WOJ. LUBELSKIE
TRANSPORT - GOTÓWKA
Włodawa - tel. 727 563 368

Autozłomowanie
PŁATNOŚĆ GOTÓWKĄ
Możliwość własnego odbioru
Gorzków, tel. 608 883 933

SKUP SAMOCHODÓW ciężarowych, dostawczych, własny transport, gotówka od ręki, tel. 505 379 192

AUTO KOMIS HIT

CHEŁM, UL. CHEMICZNA 11B
TEL: 505-379-192 WWW.HIT-CHELM.OTOMOTO.PL

- VOLVO S60 2.4 GAZ CNG, Navi, Ciekawa Opcja, Gwarancja, Świetny Stan!, c.19.900zł
- MAZDA 3 2.0 B 150KM, z Niemiec, Zarej. w PL, Serwisowany, tylko 55.000km, c.29.900zł
- BMW 320D 2.0D 143KM 2010r, Pełen Serwis, Perfekcyjny, Gwarancja, c.34.900zł
- FORD KUGA 2.0 TDCi 140KM, Salon Polska, Super Stan, Ciekawy, c.36.900zł
- TOYOTA AURIS 1.6B 124KM, NAVI, Import Niemcy, 103.000km, Śliczny, c.26.900zł
- SUZUKI GRAND VITARA, 2.0 BENZYNA, 4x4, Bez Rdzy!!, c.14.900zł
- SKODA OCTAVIA 1.9 TDI 105KM, Import Niemcy, Serwisowany, c.16.900zł
- FORD MONDEO 2.0 TDI Kombi, Import Niemcy, Serwisowany, c.16.900zł
- FORD FOCUS 1.6 Benzyna 2010r, Salon Polska, Ekonomiczny, c. 19.900zł
- FORD C-MAX 2.0 TDCi 163KM, Import Niemcy, BARDZO bogata opcja, c.36.900zł
- OPEL CORSA 1.2 B 86KM, Salon PL, JEDEN właściciel, tylko 42.000km! c.22.400zł

oraz 250 innych aut w ofercie
również z Importu www.hit-chelm.otomoto.pl
Codziennie nowe auta na placu

KOMIS AUTO-PARK

KRZYSZTOF ADAMCZYK
CHEŁM, UL. OKSZOWSKA 46 TEL. 82 565-82-95

- BMW 1,8 B 2002 r., kombi, c. 9.700 zł
- Chevrolet Nubira 1,6 B + G, 2008 r., c. 9.000 zł
- Mazda 3, 1.4b, 05r., c. 8.900 zł
- Mazda 3. 1,6 D. 2009 r., c. 26.900 zł
- Mazda 5, 2.0D, 04r., c. 2.900 zł
- Mitsubishi Outlander 2.0 D, 2008 r., c. 37.000 zł
- Opel Corsa 1.3D, 2005 r., c. 7.900 zł
- Opel Vectra 2, 0 B, 1999 r., c. 2.900 zł
- Opel Zafira 1.9D, 2008 r., c. 12.900 zł
- Seat Altea 1,9 D, 2008 r., c. 17.900 zł
- Skoda Fabia 1.6D, 11 r., c. 16.900 zł
- Citroen C3, 1.6b+g, 04r., automat, c. 7.900 zł

SPRZEDAM AUTO-MOTO

- Audi 80 B4, 1,9tdi 90KM 94r. sedan srebrny hak 2.800zł Chełm, tel. 695 077 840
- Audi 80, 1,9tdi avant 94r. st. bdb 3.300zł, tel. 511 154 225
- Audi 80, 1,9tdi kpl. kół 95r. 5.500zł, tel. 505 576 987
- Audi A4 B6, 1,8t 150KM kombi 02r. szary 197000km sprow. z Niemiec długie opłaty, tel. 577 113 393
- Audi B4, 2,0b 94r. st. dobry bez rdzy, tel. 508 167 736
- BMW 5 E39, 530d 02r., tel. 509 571 403

Audi 80, 88r. 1,8b+g 1.200zł, tel. 794 294 251

- Chrysler Voyager 2,5td 04r. pdw +4 koła zim. 10.000zł lub zamiana na Grand Vitarę, tel. 512 396 584
- Citroen C2, 1,4hdi 04r. 7.500zł, tel. 790 386 290
- Citroen Xantia 1,9d biały 98r. przegląd do 11 listopada 1.800zł, tel. 825 697 637
- Daewoo Lanos 1,5b 97r. sedan zielony opłaty do X/XI, tel. 504 899 537
- Fiat 125, 1,5b 88r., tel. 519 795 964

SKUP AUT, tel. 500 200 066

eprasa.pl 8423149401

GARAŻE Blaszane
BRAMY Garażowe
KOJCE dla Psów
Konstal PRODUCENT
Najniższe CENY
Różne wymiary
Transport i montaż
GRATIS cały KRAJ
Dogodne RATY
GARAŻE WZMOCNIONE
512-182-312 604-397-105
81-440-51-08 82-592-28-44
84-539-81-91 25-740-57-38
www.konstal-garaze.pl

OPONY
NOWE, BIEŻNIKOWANE I UŻYWANE Z NIEMIEC
FELGI
Chełm, ul. Piwna 4
tel. 797 580 854

GARAŻE BLASZANE - WZMOCNIONE
BRAMY GARAŻOWE, WIATY, HALE, KOJCE
www.RobStal.pl
TRANSPORT, MONTAŻ GRATIS!
PRODUCENT
tel. 82 5709204, 509038426

OPRÓŻNIANIE SZAMB
WYWÓZ NIECZYSTOŚCI PŁYNNYCH
EKO-WÓZ Chełm, ul. Ceramiczna 18 512 132 276

SPRZEDAM - KIA CEE'D 2013r, najmocniejszy silnik 1.6 CRDI o mocy 128 KM

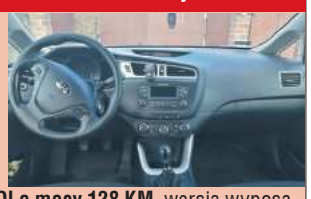

Sprzedam Kia Cee'd SW 2013 rok z najmocniejszym silnikiem 1.6 CRDI o mocy 128 KM, wersja wyposażenia M. Kupiony w salonie - pierwszy właściciel (niepalący), **serwisowany w ASO** (po dużym przeglądzie w lipcu) - **udokumentowany przebieg** - 132 000 km, garażowany, rozrząd na łańcuchu, **bezwypadkowy, zadbany**. Badanie techniczne ważne do marca 2020. Ubezpieczenie OC ważne do stycznia 2020. **Komplet opon** letnich (2 nowe) i zimowych. Koło dojazdowe. **Olej wymieniony** - w połowie marca. W zawieszeniu **nic nie stuka ani nie puka**. Wszystko działa jak powinno, żadnych ukrytych usterek - przyszły właściciel nie musi się o nic martwić, bo auto nie wymaga wkładu finansowego. **Klimatyzacja odgrzybiona, nabita**. Auto głównie jeździło na trasach, w ciągłym użytkowaniu. Dodatkowo **rok na gwarancji producenta**.
Bardzo ekonomiczny - spalanie 5,3-5,7 l/100km. Cena 34.999 zł (do negocjacji)

tel. 512-392-940

- Fiat 126p zarejestrowany opłacony w ciągłej eksploatacji 1.500zł, tel. 782 750 122
- Fiat Punto II, 1,9itd 5d czarny 03r. st. bdb 3.500zł, tel. 22 037 589
- Fiat Seicento 0,9b 00r. 800zł, tel. 502 683 716
- Fiat Seicento 0,9b+g 99r. 700zł, tel. 608 109 567
- Ford S-max 06r. 1,8tdi 21800km niebieski regeneracja pompy wtryskowej 18.900zł, tel. 509 271 420
- Honda Accord 2,0b 155KM 05r. 158000km salon PL garaż. bezwyp. st.bdb 23.900zł, tel. 502 174 036
- Honda Accord 96r. 2,7b V6, 170KM sedan srebrny skóra automat 4.900zł, tel. 505 725 074
- Motorower Junak 50cm przebieg 900km 3.500zł, tel. 782 579 085
- Motorower Romet 202 poj. 50cm3 przebieg 4300km 2014r. st. bdb 2.100zł, tel. 781 789 685
- Opel Astra III, 1,7cdti 08r. kombi granatowy 200000km 12.900zł, tel. 505 725 074
- Opel Corsa D, 1,3cdti 5d kolor morski 140000km 23.900zł, tel. 505 725 074
- Opel Corsa E, 15r. 5d 1,4b+g srebrny 189000km 27.900zł, tel. 505 725 074
- Peugeot 806, 99r. 2,0tdi szary h kl udany egzemplarz bezwyp. 5.500zł tel. 609 319 099
- Przyczepa kempingowa 5-os. zarejestr. ubezp. przegląd ważny gotowa do wyjazdu, tel. 665 746 285
- Renault Clio 1,1b 92r. na chodzie - w całości lub na części, tel. 609 261 256
- Renault Clio II, 98r. ekonomiczny opłacony cz es pp halogeny miedziany 1.950zł, tel. 881 666 099
- Renault Megane 05r. 1,9 dwa kpl. kół nowy rozrząd i olej sprawna klima 5.000zł, tel. 510 142 436
- Renault Scenic II, 07r. 2,0d 150KM st.bdb 101000km bogate wyp. 6-bieg. ekonom., tel. 660 839 758
- Renault Scenic III, 1,4tce 10r. bogate wyposażenie st. idealny, tel. 506 060 014
- Seat Alhambra 1,9tdi 115KM 03r. czerwony zarejestrowany ubezp. 7osob. 7.800zł, tel. 502 946 914
- Seat Ibiza 08r. 1,2b st. dobry 10.400zł, tel. 825 639 835
- Skoda B 97r. st. dobry opłacony garażowany, tel. 511 203 509
- Skoda Fabia 15r. 1,2b 90KM srebrny 5d 189000km 25.900zł, tel. 505 725 074
- Skoda Fabia combi 02r. b+g hak st. dobry srebrny 5.500zł, tel. 667 416 162
- Skoda Felicia 1,3b+g 00r. zielony hak 86000km 3.000zł, tel. 782 560 907
- Skoda Octavia II, 1,9tdi 04r., tel. 515 256 855
- Skuter Longia st. bdb 2010r. poj. 50cm3 zarejestrowany 1.700zł, tel. 720 760 702 (po 18:00)
- Skutery z Niemiec, piły spalinowe, elektryczne, elektronarzędzia, tel. 721 536 080
- Suzuki Grand Vitara 2,0td 04r. 208000km 110KM garaż. skóra hak zadbany 17.500zł, tel. 662 260 686
- Suzuki Ignis 04r. 1,3b+g 5d nowy model niebieski klima wk cz es rm aa 9.400zł, tel. 535 177 917
- Toyota Auris Premium 1,4d-4d 5d 90KM 08r. 86000km 25.500zł, tel. 604 554 570
- VW Golf 1,8 kombi 97r., tel. 669 428 073
- VW Golf IV, 1,6b 16V 105KM 01r. 5d klima nowy rozrząd opony akumulator 7.600zł, tel. 507 649 209
- VW Passat B4, 94r. 1,8b+g (do 2027r.) hak w ciągłej eksploatacji st. dobry, tel. 691 769 052
- VW Passat B5, 1,9tdi 110KM 98r., tel. 693 025 230
- VW Touran 1,9tdi 06r. błękitny zarej. st. bdb ks. serwisowa pdw 2 kpl. kół 17.900zł, tel. 697 130 249
- VW Touran 1,9tdi 77kW 105KM 04r. 228000km 13.900zł, tel. 510 667 916

AUTO-CZĘŚCI I AKCESORIA

- 4szt. koła alufelgi 13 z oponami, tel. 511 203 509
- Alufelgi 2015/55/16 na 5 otw. wraz z oponami letnimi 600zł, tel. 515 818 079
- Alufelgi 4szt. VW Golf z oponami letnimi 205/50/15 Vredestein 185/50/15 Barum, tel. 664 051 185
- Alufelgi oryg. Audi +opony letnie 225/60/16 Pirelli felgi proste nieporysowane 1.050zł, tel. 505 288 419
- Felgi aluminiowe wraz z oponami letnimi 4szt. oraz 2szt. zimowe 175/70/13, tel. 825 779 166
- Felgi stal 15" 4 śruby st. dobry; oryg. kołpaki 15" do Hondy, tel. 509 945 209
- Felgi stalowe 6Jx16H2 ET50 +opony zimowe do Audi 16" 5 śrub z kołpakami 150zł, tel. 661 301 582
- Fotelik samochodowy 30zł, tel. 798 337 433
- Koła stal. 4szt. 175/70/13 zima 6mm, tłumik tył Honda Nissan, pół oś prawa przód, tel. 696 536 387
- Kompletna tapicerka welurowa do Audi A6 wraz z siedzeniami i boczkami 600zł, tel. 515 818 079
- Opel Vectra C - elementy zawieszenia tylnego - tanio od 10zł, tel. 609 844 803
- Opony 205/55/16, 4szt. st. dobry - tanio, Krasnystaw, tel. 725 507 799
- Opony Goodyear Wrangler MT/R M+S 235/65/17, 4szt., tel. 504 287 508
- Opony letnie 16 Continnetal 2018r. 900zł, tel. 692 974 072
- Opony letnie 175/65/15, 4szt. bieżnik 8mm 200zł, tel. 668 338 944
- Opony letnie 185/70/14, 4szt. +felgi stal. (Opel Vectra, Vectra B, Daewoo) 350zł/kpl., tel. 793 023 038
- Opony letnie Dunlop Sport Blu 205/55/16, 91H 4szt. st. bdb bieżnik 6mm 110zł/szt., tel. 509 271 420
- Opony letnie Kleber 185/60/14, 2017r. 4szt. bieżnik 7mm 450zł, tel. 694 278 711
- Opony letnie na felgach 195/65/15 do BMW 4szt., tel. 795 402 818
- Opony letnie st. dobry 195/65/15 bieżnik ok. 4mm i 185/60/15 bieżnik ok. 6mm, tel. 505 047 978
- Opony na felgach 175/70/13; 185/70/13, tel. 506 291 700
- Opony używane - bardzo duży wybór od 30zł Żółtańce-Kolonia, tel. 663 502 292
- Pokrowce do samochodów osobowych, busów - bazar Chełm Al. Armii Krajowej, tel. 604 448 702
- Rozrusznik samochodowy do Polonez-Fiat 125 fabrycznie nowy, tel. 504 377 961
- Światła tylne Fiat 125p klasyk nieużywane 300zł, tel. 661 301 582

SPRZEDAM NIERUCHOMOŚCI

- 3ha lasu gm. Dorohusk, tel. 696 263 010
- 74m2 lp. 3p+k+ł+wc w Różance, tel. 667 834 458
- Atrakcyjna dz. 410m2 pod inwestycje usługi itp. obok ronda I AWP/Wojsławicka, tel. 506 941 223
- Budynek usł.-handl. piętr. 360m2 Chełm Okszowska 41 (po ciastkarni) 150.000zł, tel. 603 120 102
- Budynki drewniane dom 3p+k+ł c.o. dz. 75a Leszczany gm. Żmudź, tel. 533 795 547

Dom z bud. gosp. w stanie surowym dz. 16a Okszów ul. Chabrowa, tel. 518 938 242

- Dom 100m2 budynki gosp. dz. 20a +ew. 1,7ha ziemi Łowcza; dz. bud. 18a Świerże, tel. 518 420 439
- Dom 100m2 na dz. 2041m2 (dz. ew. do podziału na dwie) 4p+k+ł Krasnystaw - pilnie, tel. 505 150 138
- Dom 120m2 dz. 12,5a 15k od Chełma, tel. 783 966 979
- Dom 140m2 6p+k+2ł 2 garaże po remoncie os. Cementowni olx: 395044153, tel. 531 956 991
- Dom 160m2 Chełm piękna okolica dz. 8a osiedle za Borkiem 486.000zł, tel. 510 256 126
- Dom 188m2 z możl. zamieszk. 2 rodzin dz. 707 b.gosp. z garażem 46m2 450.000zł, tel. 600 419 770
- Dom 200m2 solary c.w. Pokrówka, tel. 503 015 422
- Dom 220m2, 2-rodz. 2 garaże bud. gosp. działka Chełm ul. Rejowiecka 480.000zł, tel. 509 080 877
- Dom do remontu wraz z działką 4,5a w Chełmie przy ul. Kopernika, tel. 514 306 963
- Dom do wykończenia, wszystkie media, tel. 504 933 081
- Dom drew. 2p+k+ł+pp piwnica garaż mur. z kanałem 0,17ha Skordiów 49.000zł, tel. 512 563 364
- Dom drew. 70m2 kryty blachą dz. 59a bud. gosp. 45.000zł, tel. 515 945 449
- Dom drew. obmurowany dz. 30a budynki gosp. gm. Dorohusk 52.000zł, tel. 825 633 356
- Dom drew. oszalowany 10,5x5m bud. gos. 12,5x4,3m dz. 8a ogrodzone 69.000zł, tel. 601 071 812
- Dom jednorodzinny 6p+2k+2ł 2 garaże 2 oddzielne wejścia dz. 650m2 os. Jordana, tel. 501 629 362
- Dom letniskowy J. Białe 75m2 dz. 585m2 zagospodarowany komfortowy w. media, tel. 608 785 360
- Dom mur. 100m2 bud. handl. 90m2 dz. 500m2 Włodawa ul. Partyzantów 249.000zł, tel. 509 494 477
- Dom mur. centr. Żmudzi 3p+k+ł c.o. garaż budynek gosp. dz. 9a blisko szkoła sklep, tel. 608 610 454
- Dom murowany 100m2, 3p+k+ł c.o. 2 garaże dz. 14a w Żmudzi, tel. 793 987 903
- Dom murowany dz. 54a budynki gospodarcze gm. Ruda-Huta, tel. 884 767 579
- Dom murowany kanalizacja c.o. centrum Białopola 180.000zł, tel. 725 804 362
- Dom parter. 120m2 dz. 19a 2 garaże szambo ekol. wodociąg blisko zalew 170.000zł, tel. 502 338 839
- Dom parterowy drewniany otynkowany z działką i garażem w Dorohusku, tel. 512 583 425
- Dom piętr. 150m2 oficyna 80m2 garaż 30m2 dz. 900m2 w Chełmie 360.000zł, tel. 661 780 142
- Dom st. surowy 100m2 Kodeń prąd woda kanalizacja dz. 400m2, 125.000zł, tel. 505 259 822
- Dom w zabudowie szeregowej 170m2, Sawin, 300.000zł, tel. 509 048 990
- Dom z czerw. cegły 1970r. dz.31a ogrodz. Wólka Kańska gm. Rejowiec F. 135.000zł, tel. 512 267 730
- Dom z podd. 96m2 bud. gosp. 200m2 Krzywowola 180.000zł ew. 3ha ziemi, tel. 505 271 480
- Dom z pustaka Ytong 90m2 dz. 20a gaz woda Turka k/ zalewu Husynne 270.000zł, tel. 609 308 661
- Dom zab. szer. 168m2 piwnica 60m2 garaż 68m2 dz. 738m2 Sawin 220.000zł, tel. 505 280 226

SPRZEDAM

KAMIENICA W CENTRUM
Chełma z dużym ogrodem (starodrzew).
tel. 504 077 366

SPRZEDAM ATRAKCYJNE działki budowlane w Okszowie, tel.kont. 606 945 577

- Domek letniskowy dz. 10a jez. Piaseczno zagospodarowana woda prąd 95.000zł, tel. 608 787 439
- Dwa segmenty nad J. Białym blisko centrum po remoncie 124.000zł, tel. 696 203 368
- Dz. 1290m2 pełne media ogrodzona z projektem J. Białe (Tarasiuki) 129.000zł, tel. 500 608 007
- Dz. 16a dom z budynkiem gosp. st. surowy Okszów ul. Chabrowa, tel. 518 938 242
- Dz. 17,3a garaż budynek gosp. Horodyszcze, tel. 512 267 690
- Dz. 1739 m2 w Chełmie przy ul. Bieławin 32.000zł, tel. 505 379 192
- Dz. 30a Żółtańce-Kol., tel. 503 762 891
- Dz. 36a Pokrówka, tel. 508 744 578
- Dz. 38a dom prąd siła studnia wodociąg ogrodz. Kukawka gm. Wojsławice 50.000zł, tel. 698 909 281
- Dz. 44a przy granicy Dorohusk, tel. 669 709 337
- Dz. 5500m2 Chełm ul. Towarowa / Okszów, 30zł/m2 tel. 511 218 024
- Dz. 885m2 w kształcie trójkąta przy ul. Ogrodniczej pod Borkiem w Chełmie 42.000zł, tel. 504 656 157
- Dz. 9990m2 Srebrzyszcze przy krzyżówce dostęp do drogi asf. z 2 stron 25zł/m2 tel. 505 379 192
- Dz. 9a pod działalność gospodarczą Pawłów, tel. 535 845 053
- Dz. bud. 0,36ha we wsi Kasiłan 78.000zł, tel. 695 498 893
- Dz. bud. 0,45ha Kasiłan gm. Leśniowice 35.000zł, tel. 508 368 511
- Dz. bud. 0,5ha uzbrojona bud. gosp. sad szosa chodnik Kamień ul. Szlachecka, tel. 825 630 053
- Dz. bud. 10a Chełm ul. Bereziekiego, tel. 515 196 445
- Dz. bud. 10a Okszów, tel. 504 770 664
- Dz. bud. 13,64a w Rejowcu Fabr. ul. Tysiąclecia, tel. 517 869 060

Fines operator bankowy
tutaj otrzymasz KREDYT
kredyty gotówkowe i konsolidacyjne
kredyty dla firm (bez zaświadczeń z ZUS i US oraz bez biznesplanu)
kredyty dla rolników - uwzględniamy dochód z ha przeliczeniowego, faktur i dotacji unijnych
chwilówki bez BIK na oświadczenie nawet do 15 tys.
KREDYTY WIELU BANKÓW W JEDNYM MIEJSCU
Fines Operator Bankowy Chełm, ul. Lubelska 79b
tel. 82 592 22 92 kom. 725 583 366

NAJTAŃSZY KREDYT
do 220 tys. zł na 144 miesiące
już o 0%
HIT! pożyczka oddłużeniowa bez BIK na dowód
Chełm, AK 9/10 (Demos 1 p.) tel. 518 646 617, 504 913 098

POŻYCZKA
BEZ ZBĘDNYCH FORMALNOŚCI, ZADZWOŃ I CIESZ SIĘ GOTÓWKĄ
508 700 247

MARIUSZ USYDUS
usługi remontowo-budowlane
IZOLACJE NATRYSKOWE PIANKĄ POLIURETANOWĄ
TYNKI CEMENTOWO-WAPIENNE, GIPSOWE
PODŁOŻA Z MIXOKRETA
ELEWACJE
501 145 125
usydus@gazeta.pl
www.usydusm.pl

eprasa.pl 8423149401

TANIE DREWNO
OPAŁOWE I KOMINKOWE
CENY OD 90 ZŁ DO 200 ZŁ
DREWNO UKŁADANE NA PALETACH
CO GWARANTUJE JEGO ŁATWY POMIAR PRZY DOSTAWIE
TRANSPORT WYWROTKĄ LUB AUTEM Z HDS
PPUH HALINA DRYGASIEWICZ
WÓLKA ORŁOWSKA 55, tel. 533 - 016 - 836

TRANSPORT I PRZEPROWADZKI
dostawczakiem (4m)
CAŁY KRAJ
tel. 698 410 155

Piasek: budowlany, do mixokreta
Ziemia ogrodowa
Żwiry budowlane
Kruszywa: ogrodowe, drogowe
TRANSPORT WYWROTKĄ
do 3 T, do 10 T, do 20 T
Chełm, Kolejowa 45A
PPHU SZYMAŃSKI
510 67 13 14

MIELNICZENKO
TRANS-AGRO
SKUP ZŁOMU
• KONKURENCYJNE CENY
• WAGA ELEKTRONICZNA
• ODBIÓR WŁASNYM TRANSPORTEM
Chełm, ul. Kolejowa 45A
tel. 502 268 706, 82 56 55 943

MEBLE
NA WYMIAR
- meble kuchenne
- szafy wnękowe
- garderoby
- drzwi przesuwne
- meble biurowe
- AGD i inne
FUH LEBEM Jerzy Kosz
Chełm, Rampa Brzeska 5 (Meblotap)
tel. 504 113 714

•Dz. bud. 1500m2 k/ Żółtaniec prąd woda gaz asfalt boczna ul. metalowej 60zł/m2, tel. 505 509 626

•Dz. bud. 15a uzbrojona Horodyszcze-Kolonia, tel. 825 650 609

•Dz. bud. 1712m2 uzbrojona dojazd drogą asfaltową Pokrówka, tel. 505 087 719

•Dz. bud. 19a, 19a i 23a Janów I pełny dostęp do mediów, tel. 506 516 355

•Dz. bud. 20a Okszów ul. Makowa, tel. 721 658 853

•Dz. bud. 2100m2 Chełm ul. Bursztynowa woda prąd 130.000zł, tel. 506 406 661

•Dz. bud. 22a w Żmudzi wjazd z ulicy częściowo uzbrojona 28x78m, tel. 500 673 096

•Dz. bud. 31a Chełm ul. Poleska 75.000zł, tel. 600 074 386

•Dz. bud. 43a uzbrojona w Maryninie gm. Rejowiec 38.000zł, tel. 663 735 163

•Dz. bud. 520m2 prąd woda gaz ulica asfalt. oświetlona ul. Majowa, tel. 510 142 364 (po 15:00)

•Dz. bud. 8a przy ul. Bogdanowicza 65.000zł, tel. 577 971 268

•Dz. bud. uzbr. 140a Kamień ul. Hrubieszowska 18zł/m2, tel. 600 431 519

•Dz. bud.-rolna 0,74ha wodociąg 5a lasu mieszanego Strupin Duży 120.000zł, tel. 510 122 377

•Dz. przemysłowa Rejowiec Osada ul. Przemysłowa 12000m2 190.000zł tel. 511 218 024

•Dz. przy lesie blisko zalewu 3300m2, 20km od Chełma 5zł/m2, tel. 505 084 198

•Dz. rol.-bud. 10a dom dr. 50m2 do rem. prąd woda działka asfalt Macoszyn 25.000zł, tel. 694 155 109

•Dz. rolna 10a Ostrów Kolonia 5.000zł, tel. 505 379 192

•Dz. rolna Strupin Duży nr 750/2 i 166/1 łączna pow. 1,37ha 79.000zł, tel. 505 379 192

•Działki bud. 5szt. po 11a gaz woda prąd Zawadówka k/ Chełma piękna okolica, tel. 605 490 938

•Działki bud. po 10a media Żółtańce-Kol. ul. Kryształowa urocze miejsce niska cena, tel. 501 404 781

•Działki bud. przy lesie Borek Chełm osiedle zamknięte, tel. 795 402 818

•Działki bud. uzbroj. po 15a (woda prąd gaz) blisko centrum niski pod. roczny 65zł/m2, tel. 603 668 999

•Garaż mur. w zabud. szereg. kanał prąd przy nowym bloku wojskowym ul. Lubelska, tel. 509 483 819

•Gosp. rolne 18ha dom obora 2 stodoły spichlerz garaż ogrodz. Serniawy gm. Sawin, tel. 502 405 751

•Gospodarstwo 10,7ha dom stodoła obora 2 garaże bud. murowane, tel. 533 078 587

•Grunt rolny 0,5ha +łąka 0,33ha Wólka Leszczańska gm. Żmudź, tel. 792 307 701

•Grunt rolny 1,22ha Podgórze gm. Chełm (nr 152,153) 79.000zł, tel. 513 010 121

•Grunt rolny 5+2ha Mogielnica gm. Siedliszcze, tel. 721 201 952

•Grunty rolne 11ha Włodawa 300.000zł, tel. 506 790 025

•Hala stalowa, tel. 609 150 543

•Las 1,26ha Rakołupy Duże, sosna, grab, dąb, ok. 80 lat, 52.000zł, tel. 504 375 579

•Las mieszany 90-letni sosna dąb grab 16.000zł/ha, tel. 501 505 044

•Lokal 54m2 parter SM „Demos" ul. Lutosławskiego, tel. 609 320 232

•Łąka 0,6ha Ochoża-Kolonia 9.700zł, tel. 504 597 144

•Łąka 1,2ha (0,8ha +0,4 Sk. P.) gm. Hańsk, tel. 601 154 113

•M-2, 38,63m2 poziom 3, 174.000zł, tel. 509 579 109

•M-3 Chełm IIp. 50m2 po remoncie, odnowiony blok blisko I LO od zaraz 184.000zł, tel. 602 699 866

•M-3 Ip. 43m2 w Adampolu 60.000zł, tel. 501 534 215

•M-3 ścisłe centrum 60m2 bezczynszowe IIp., tel. 669 981 745

•M-3, 36m2 IIIp. ul. ks. P. Skargi 2 pokoje wolne od zaraz (do odnowienia/remontu), tel. 691 317 117

•M-3, 37m2 po generalnym remoncie wysoki standard IIIp. os. Dyrekcja 180.000zł, tel. 511 090 545

•M-3, 41m2 ZIBI Chełm poziom 4, 158.000zł, tel. 509 579 109

•M-3, 53m2 parter os. Dyrekcja lub zam. na mniejsze parter-Ip. z balkonem z dopłatą, tel. 825 603 116

•M-4 poziom 4 piękne wyremontowane zabudowa nowy styl 235.000zł, tel. 537 681 380

•M-4, 55m2 IVp. kuchnia w nowoczesnej zabudowie, c.o. - licznik, nowy blok, tel. 510 911 161

•M-4, 60m2 IVp. Chełm ul. Wolności, tel. 511 130 086

•M-5, 72m2 IIp. Chełm ul. Wolności, tel. 514 935 228

Mieszkanie bezczynszowe, 60m2, Pl. Łuczkowskiego, c.165,000 zł, tel. 669 981 745

•Mieszk. 67m2 bezczynsz. +dz. 236m2 Różanka 59.000zł, tel. 508 266 152

•Mieszkanie 42m2 do remontu Ip. Rejowiec Fabryczny ul. Chełmska, tel. 797 314 218

•Mieszkanie 50,5m2 wszystkie media IIp. działka kolektory Ruda-Huta 145.000zł, tel. 606 931 637

•Mieszkanie 51,8m2 Iip. do remontu Chełm ul. Grota-Roweckiego 183.000zł, tel. 781 191 001

•Mieszkanie 59m2 IIIp. 3 pokoje - obok sklepu „Iskra" 170.000zł, tel. 513 866 841

•Mieszkanie 64m2 IIp. 3 pok. centrum (A.K.) przestronne balkon piwnica, tel. 508 776 651

•Mieszkanie parter 58m2 ul. Grota-Roweckiego 227.000zł, tel. 605 483 089

•Mieszkanie w Chełmie 51,5m2 parter 2pok. ul. Słowackiego cz. umebl. 164.000zł, tel. 511 218 024

•Mieszkanie w Zamościu 63m2 VIIp. winda ul. Wyszyńskiego duży balkon 229.000zł, tel. 511 218 024

•Nieruchomość w Krasnymstawie ul. Witosa dz. 26a dom murowany budynek gosp., tel. 510 100 622

•Piękny dom 200m2 dz. 1400m2 8 pok. do zamieszkania od zaraz - okazja 420.000zł, tel. 537 681 380

•Pół domu 80m2, 2p+k+ł +garaż dz. 4a Chełm ul. Hrubieszowska, tel. 607 271 280

•Siedlisko 0,5ha Teresin dom b.gosp. sad, 200m od trasy Chełm-Wojsławice 59.000zł, tel. 505 379 192

•Siedlisko 80a działka dom stodoła obora Dorohusk-Osada, tel. 662 012 496

•Siedlisko mur. dom piętr. podpiw. ociepl. dz. 94a Kozia Góra, tel. 667 268 033

USŁUGI

SCHODY • SZTACHETY • STOŁY
DESKA podłogowa i elewacyjna
BLATY • PARAPETY • KANTÓWKI
TARCICE SUCHE I MOKRE - różne gatunki
tel. 609 413 767, 511 182 729

BHP Ppoż. SZKOLENIA USŁUGI, tel. 603 120 075

KOMPLEKSOWE USŁUGI
Z.P.H.U MAREX
- siatka ogrodzeniowa
- słupki, bramy i kraty
- drut ocynkowany
Chełm, ul. Łanowa 29 (Bazylany)
tel. 082 563-82-92, 0 692 136 022

Cyklinowanie bezpyłowe, parkiety, panele, tel. 602 324 113

Cyklinowanie bezpyłowe, tel. 503 685 890

Cyklinowanie bezpyłowe, tel. 668 575 224

Kafelki, panele, tarasy, tel. 699 818 648

KOMINKI, TEL. 607 924 151

Malowanie dachów tel. 604 217 219

Organizacja eventów, imprez integracyjnych, przejażdżki quadem. NST Sp. z o.o., tel. 691 170 170

Posadzki mixokretem, tel. 600 120 907

•Pozycjonowanie - www.neo-seo.pl tel. 512 392 940

Remonty wnętrz, tel. 663 371 410

Rusztowania wynajmę, tel. 795 204 150

Skręcanie mebli, garderoby, kuchnie wraz z montażem – profesjonalnie, tel. 577 811 222

Tartak przewoźny. Załadunek i obracanie kłody. Tel. 505 091 013

Tłumacz przysięgły j. niemieckiego, tel. 604 210 111

TYNKI MASZYNOWE – gipsowe, cementowo-wapienne, elewacje, wykończenia wnętrz, posadzki mixokretem, tel. 506 396 999

Tynki maszynowe, tel. 600 120 907

•Usługi hydrauliczne, tel. 693 566 355

Wykończenie wnętrz, sufity napinane, k-g, glazura terakota, malowanie, tel. 577 811 222

SPRZEDAM INNE

•2 fotele beżowe st. bdb 250zł Chełm, tel. 690 471 363

•2 materace Dream Zone 70x200cm st.bdb 180zł/2szt., tel. 608 686 114

•6 garniturów, 6 marynarek na 175cm wzrostu z bdb materiałów jak nowe, tel. 504 377 961

•Akordeon Kohler 120 basowy 5 registrów piękny głos lekkie klawisze 1.500zł, tel. 608 787 439

•Antena do telewizji satelitarnej i naziemnej z konwerterem podwójnym - tanio, tel. 530 399 204

•Beczka plastikowa 160l używana na wodę, kiszenie 45zł, tel. 668 777 549

•Bednarka szer.4cm ok. 200kg; zamrażarka st. bdb; wózek pod silnik - tanio, tel. 504 913 882

•Butla gazowa 11kg 80zł, tel. 785 447 857

•Butla gazowa turystyczna czerwona, tel. 504 377 961

•Części do pralki Beko WML15086P silnik panel ster. pompa wody grzałka sprawne, tel. 661 301 582

ROBOTY ZIEMNE, WYKOPY, RÓWNANIE TERENU
SPRZEDAŻ ZIEMI, PIASKU i TORFU
TRANSPORT WYWROTKAMI
Zabieramy ziemię i gruz
ROZŁADUNEK PALET W TERENIE
tel. 0 602 77 72 30, 0 602 39 40 13

USŁUGI BRUKARSKIE
• parkingi
• podjazdy
• odwodnienia
• tarasy
• schody
od 95 zł/m²
(cena zawiera wszystkie niezbędne materiały)
tel. 723 403 303

USŁUGI
CZYSZCZĄCO - SPRZĄTAJĄCE
sprzątanie biur, mieszkań i domów
utrzymywanie czystości na zewnątrz obiektów i posesji
dbanie o nagrobki
prace na indywidualne życzenie klienta
Iryna CHARNETSKA tel. 537 771 375, 884 896 478

SPRZEDAŻ
piasek płukany do mixokreta
piasek budowlany, podsypkowy
kruszywa drogowe
żwir płukany, pospółka
ziemia czarna ogrodowa
Transport na terenie Chełma GRATIS!
AS-TRANS Chełm
ul. Zielna 14
tel. 782 748 918
509 727 383

Małe druki, wielki efekt!
ulotki A5
249 zł za 1000 szt., projekt, obustronnie kolorowe, papier kreda błysk, faktura VAT
tel. 502 37 16 42

www.glassman.pl
PROFESJONALNE USŁUGI SZKLARSKIE
• szklane panele kuchenne
• lustra na wymiar
• kabiny prysznicowe
tel. 666 513 112
biuro@glassman.pl

DOMINATOR
KOMPLEKSOWE USŁUGI MINIKOPARKĄ
tel. 606 736 059

TUJA SZMARAGD, BRABANT
od 8 do 25 zł
(wys. 40-60 do 140 cm)
Chełm, Malowane 24A, tel. 664 186 675

PRZEPROWADZKI TRANSPORT
P.K.TRANS TEL: 500-152-192

NAJTAŃSZE DREWNO OPAŁOWE I KOMINKOWE
DĄB od 110 zł/mp
DREWNO ŁUPANE: GRAB, BRZOZA, OLCHA
Dowozimy
Szeroki wybór
Zapraszamy na plac
Nie przebije nikt!
PALIMY CENY!
TARTAK ZOLD WOOD, Rakołupy Duże
tel. 513-303-650 514-725-380

Powiat chełmski, krasnostawski i włodawski
DOCIEPLENIE BUDYNKÓW
MALOWANIE ELEWACJI
KONKURENCYJNE CENY
607 452 099

PRZEWÓZ OSÓB I PACZEK
Adam BUS
POLSKA
NIEMCY
HOLANDIA
BELGIA
WYJAZD Z POLSKI: WTOREK I PIĄTEK
POWRÓT DO KRAJU: ŚRODA I SOBOTA
DVD
KLIMATYZACJA
PL +48 606 804 044
NL +31 617 627 048

SZAMBA
ZBIORNIKI BETONOWE
telefon: 791-519-606

eprasa.pl 8423149401

•Deski dębowe 120x3, tel. 535 975 747

•Dom drewniany do przeniesienia, dąb i sosna 10x5m st. dobry 2.500zł, tel. 698 843 787

•Dom drewniany o rozbiórki 8x8m kryty blachą 15.000zł; drewno sosnowe opałowe, tel. 825 637 345

•Drewno konstrukc. bale brusy 8cm 10cm na więźbę dachową, łaty i inne, tel. 608 559 730

•Drewno na opał różne od 100zł, tel. 508 105 472

•Drewno opałowe kominkowe i c.o. pocięte i porąbane od 110zł/m3 transport i rozład., tel. 724 484 445

•Drewno opałowe kominkowe i c.o. pocięte i porąbane od 120zł/m3 transport i rozładunek gratis, tel. 724 484 445

•Drewno opałowe ok. 5m3 lub zamienię na krokwie łaty deski Bobliwo, tel. 697 606 590

•Drewno opałowe olcha pocięte i porąbane 150zł/mp, tel. 695 469 211

•Drewno rozpałkowe, kominkowe, sosna sucha, worek 12kg od 10zł, tel. 500 808 168

•Drzwi dwuskrzydł. pok. 100x200cm; drzwi pok. białe 70P oszklone i 70L pełne, tel. 825 656 932

•Drzwi łazienkowe nowe 70cm, wanna metalowa 170x70 nowa, tel. 504 933 081

•Drzwi pełne 3szt., łazienkowe 1szt. kolor miodowy 200zł/szt., tel. 500 087 074

•Dwa kloce jesionowe dł.5m obwód 120cm i dł. 6m obwód 100cm, tel. 697 606 590

•Głowica do skręcania prętów kwadratowych z kołem pasowym i zabierakiem, tel. 609 153 721

•Grubościówka 40cm w nożach, tel. 603 467 247

•Gruz betonowy, kruszony, tel. 609 150 543

•Kamień polny ok. 2m3, tel. 691 610 715

•Kanistry metalowe i plastikowe 20l i 30l, 10zł, tel. 609 844 803

•Koła pasowe różne rozmiary, tel. 609 153 721

•Komplet wypoczynkowy kanapa +2 fotele +ława, tel. 514 620 803

•Krajzega metalowa silnik 3kW 380V 800zł, tel. 825 603 116

•Krzesełko z tacką do karmienia niemowląt Ikea - tanio, tel. 506 399 831

•Krzesła białe nowe 4szt. do samodzielnego montażu Jysk 120zł/szt., tel. 500 152 232

•Krzesło obrotowe szare st. bdb 70zł, tel. 505 996 061

•Kuchnia węglowa typ westfalka st.bdb sprawna technicznie 680zł, tel. 726 383 753

•Kupony materiałów wełnianych, tel. 504 377 961

•Lipa 2 kloce po 5m dł.; 1 kloc jesionu; kanapa skaj na działkę, tel. 512 929 220

•Lodówka „Mińsk", tel. 504 377 961

•Łóżko polowe skład., butla gaz. 3kg, frytownica 12l, biurko, łóżko1-osobowe z płyty, tel. 602 655 786

•Magnetofon szpulowy Unitra ZK140T mało używany, tel. 514 936 726

•Meble niemieckie, materace, wypoczynki, regały, szafy, tel. 506 094 800

•Meble ogrodowe Sakar nowe (stół, 2 fotele, ławka) materiał eukaliptus 650zł, tel. 663 066 337

•Meble pokojowe Heban ciemny brąz st. bdb 900zł, tel. 785 462 775

•Meble sklepowe wyprzedaż spożywcze gastronomia biuro ciuchland 150zł/szt., tel. 508 209 568

•Narzędzia i części mech. elektr. łożyska różne, duże i małe itp. „1001 drobiazgów", tel. 509 380 591

•Obrazy wyszywane koralikami (motywy religijne, kwiaty), tel. 501 716 828

•Odtwarzacz DVD, tel. 694 457 007

•Panele podłogowe 130x20 st.bdb 50szt. kolor szary 1zł/szt., tel. 668 445 211

•Piec c.o. 10kW Krzaczek używany 3 sezony bojler 120l pralka Elektrolux 2-letnia, tel. 500 456 698

•Piec na ekogroszek 19kW bojler w otulinie 120l pompy c.o. naczynko zbiorcze, tel. 792 293 851

•Piecyk gazowy z katalizatorem, pilarka, kosiarka ogrodowa, cegła szamot, tel. 723 502 702

•Płotek wyrób kowalski wys. 75cm dł. 3m 4 elementy, tel. 503 195 126

•Płyty drogowe, tel. 609 150 543

•Półki na książki wiszące, tel. 694 457 007

•Radio CB z anteną, tel. 514 620 803

•Rower „wyścigówka" prod. włoskiej koła 28" sprawny 250zł, tel. 781 071 696

•Rower dziecięcy koła 16" st. bdb 160zł, tel. 505 996 061

•Rower górski 26" alum. 24 biegi; rury chrom różne długości +złączki manekiny regały, tel. 605 345 251

•Rower Grimper-Shimano; rower składak Wigry-3 oraz Kama; tapczan 1-osobowy, tel. 508 901 693

•Rower męski górski przerzutki 7szt. st. bdb 350zł, tel. 607 701 836

•Rower męski koła 28" 350zł, tel. 517 328 909

•Rozrusznik R11B 12V 3kW, waga drewniana tanio, waga metalowa tanio, tel. 504 933 081

•Rura ocynk. 1" 50m drut spaw. do aut. fi.1,2mm linka stal. fi.13 18mb grzej. żeliwny, tel. 518 420 439

•Siatka leśna ocynk. zagęszczona 150-200cm 5zł/mb możl. transport; sztachety dąb, tel. 510 623 626

•Silnik 7,5kW z wózkiem, silnik 5,5kW z wózkiem, tel. 504 933 081

•Silnik el. 230V 0,18kW 1000 obrotów, tel. 504 377 961

•Stolik garażowy metalowy na kółkach 2 szuflady drzwiczki 90x75x50 nowy 280zł, tel. 668 445 211

•Stół drewniany wysoki połysk z 4 krzesłami - tanio, tel. 660 773 679

•Szafka pod telewizor oraz telewizor Panasonic 150zł, tel. 663 778 213

•Sztachety dębowe suche wys. 120-130-150cm gr. 3cm szer. 8,2cm 17zł/szt., tel. 501 505 044

•Tanio - meble, szafka łazienkowa, dywan, wieszak, tapczan, drzwi, tel. 512 374 275

•Totalna wyprzedaż oświetlenia likw. stoiska bazar Chełm Al. Armii Krajowej, tel. 604 448 702

•Waga metalowa ważąca do 1 tony 500zł, tel. 607 270 866

•Walizki tekturowe z lat 50-tych, tel. 504 377 961

•Wersalka, tel. 694 457 007

•Wędzarka z olchy, tel. 515 910 699

•Wypoczynek skóra brąz, komoda, witryna narożna oszklona, tel. 501 302 027

•Zabierak do uchwytu „160" z tokarki TUM-25, tel. 609 153 721

•Zmywarka 45cm do zabudowy Elektrolux nowa, tel. 600 473 271

•Znaczki pocztowe polskie z lat 1965-98 kasowane, tel. 668 338 944

•Żelazko krawieckie ciężkie, tel. 504 377 961

•Żyrandol 3-ramienny ze szklanymi kloszami, tel. 504 377 961

•Żyrandol z wiatrakiem, 4 krzesła białe nowoczesne z podkładkami z gąbki, tel. 782 673 776

•Żyrandole, tel. 694 457 007

KUPIĘ

Kupię stare MONETY MEDALE, SZABLE i inne STAROCIA
tel kont. **606 945 577**

•Abażury bagnety pamiątki wojskowe monety złote srebrne zegar obraz inne starocia, tel. 796 273 327

•Antyki artefakty monety odznaki obraz zegar inne starocia, tel. 781 943 519

•Antyki monety militaria znaczki pocztówki płyty medale, tel. 605 541 416

•Buraki opasowe oraz ziemniaki odpadowe 0,10zł, tel. 510 709 113

•Działkę 0,5ha w Białopolu przy trasie Chełm-Hrubieszów, tel. 731 370 656

•Garaż murowany przy ul. Wieniawskiego w Chełmie - kupię, tel. 885 746 284

•Garaż na os. XXX-lecia - kupię, tel. 603 338 293

•Gitarę klasyczną 7/8 - kupię, tel. 502 116 353

•Kawalerkę w Chełmie - może być do kapitalnego remontu, tel. 511 218 024

•Las kupię gmina Chełm, tel. 509 571 403

•Las kupię gmina Dorohusk, tel. 509 571 403

Kupię mieszkanie w centrum Chełma, tel. 511 218 024

•Mieszkanie do 40m2 piętro 0-II w Krasnymstawie, tel. 724 064 998

•Mieszkanie w centrum Chełma pilnie kupię ok. 50m2, tel. 606 882 806

•Mieszkanie w Chełmie może być do remontu, również zadłużone - zdecydowanie, tel. 691 317 117

•Mieszkanie w Chełmie o dowolnej powierzchni - zdecydowanie, tel. 505 379 192

•Motocykle, samochody zabytkowe polskie i zagraniczne - gotówka od ręki, własny trasnport, tel. 505 379 192

•Pilarki uszkodzone Husqvarna Stihl Makita Dolpima, tel. 785 231 548

•Przyjmę radia Unitry (pasjonat marki), tel. 691 317 117

•Samochody do kasacji +zaśw., tel. 500 152 193

•Skupujemy motocykle, starocie oraz pamiątki z PRL, tel. 698 693 846

•Stare motocykle części pozostałości, tel. 515 541 641

WYNAJMĘ

•1os. pokój pracującej /studentce /uczennicy łazienka wifi ul. Lwowska 400zł, tel. 698 607 603

•1p+k+ł samodzielne w domu wolnost. oddz. wejście umeblowane os. prac. 330zł, tel. 572 629 311

•2x garaż murowany ul. Lubelska k/ Parku Wodnego 200zł, tel. 503 713 581

•3p+k+ł+wc centrum umeblowane AGD RTV opłaty licz. +300zł kaucja 1.200zł/m-c, tel. 509 082 155

•Dom 2 pokoje umeblowana kuchnia 7km od Chełma 700zł +opłaty, tel. 501 621 894

•Dz. 1ha w dzielnicy przemysłowej Chełma, tel. 513 010 121

•Działka 11a przy ul. Rejowieckiej na skład drewna kominkowego itp. 1.300zł/m-c, tel. 511 218 024

•Działka w dzielnicy przemysłowej Chełma 1.900zł, tel. 513 010 121

SPOŁEM CHEŁM Sp. z o.o.
oferuje do wynajęcia następujące lokale użytkowe:

- **ul. Hrubieszowska 67 -** powierzchnia 86 m/2, w budynku sklepu GAMA
- **ul. Lwowska 18 B - powierzchnia 131 m/2, dawna apteka**
- **ul. Rejowiecka 181 - powierzchnia 80 m/2 , na biuro**

DO SPRZEDANIA: ul. Ogrodowa 18 - powierzchnia 104 m/2

Więcej informacji tel. 660-54-78-09

•Garaż mur. szeregowiec ogrodz. brama wysoka wjazd od ul. Wojsławickiej 200zł, tel. 501 245 456

•Kawalerka częściowo umeblowana os. Bazylany 650zł +opłaty +kaucja, tel. 882 116 196

•Kawalerka w c. Chełma po kapit. remon. z pełnym wyposaż. 1.100zł, tel. 511 218 024

•Lokal 33m2 ul. Lwowska po zakł. fryzjerskim nowy budynek w. media bdb warunki, tel. 504 020 630

•Lokal 54m2 parter SM „Demos" ul. Lutosławskiego 1.500zł, tel. 609 320 232

•Lokal biurowo-usługowy 16m2 Chełm ul. Lwowska naprzeciw „Chrobrego", tel. 698 650 541

•Lokal handlowo-usługowy 150m2 ul. Lubelska k/ Biedronki, tel. 517 407 140

•Lokal handlowy 30m2 ul. Lwowska 43, c. 1.200zł, tel. 608 457 590

•Lokal usługowy 40m2 Chełm ul. Popiełuszki - tanio, tel. 604 827 017

•Lokal użytkowy 33m2 wszystkie media ul. Lwowska po zakładzie kosmetycznym, tel. 504 020 630

•M-3 w centrum umeblowane wysoki standard 47m2, 800zł +opłaty, tel. 781 384 337

•M-4 IIIp. os. Słoneczne 60m2, 3 pokoje zadbane umeblowane AGD, tel. 606 263 005

•M-4 Ip. centrum umeblowane os. pracującym, tel. 785 629 668

•Magazyn 80m2 w części usługowo-składowej Chełma Al. Przyjaźni /ul. Rejowiecka, tel. 602 655 786

•Mieszkanie 3 pokoje dla osób uczących się/pracujących w Chełmie, tel. 511 794 131

•Mieszkanie 50m2 c. Chełma dwupoziomowe wyposaż. bdb lokaliz. 1.300zł +opłaty, tel. 511 218 024

•Od zaraz umeblow. mieszkanie 50m2, 2p+k+ł os. Fulmana w Lublinie przy zalewie, tel. 516 182 404

•Pokój 2os. w domu 1-rodz. dla spokojnych niepalących studentów /prac. Chełm, tel. 691 984 540

•Pokój w mieszkaniu 2pok. Ip. z balkonem umeblowane media os. Słowackiego 700zł, tel. 693 031 565

•Pomieszczenia magazynowe, biurowe, handlowe oraz plac składowy, tel. 606 605 512

•Powierzchnia reklamowa w bdb lokalizacji rondo przy Mc Donald's 400zł/m-c, tel. 511 218 024

•Stancja dla 2 mężczyzn pracujących lub studentów umeblowane 1p+k+ł +ew. garaż, tel. 508 681 913

•Stancja dla kobiet w centrum Chełma, tel. 695 632 482

ZAMIENIĘ

•1/2 bliźniaka 120m2 przystosowany dla 2 rodzin - na mieszkanie do 50m2 z dopłatą, tel. 514 836 956

•Dom 1/2 bliźniaka dz. 12,5a 15km od Chełma - na M. w bloku w Chełmie parter-Ip., tel. 793 862 703

•M. 54m2 Ip. blok ul. Piłsudskiego +garaż na dom sal.+k+3p do 15km od Chełma, tel. 515 193 344

MATRYMONIALNE

•Poznam pana do l. 55, tel. 518 346 980

INNE

•AGD, złom każdy, makulaturę, opróżnię mieszkania, piwnice, garaż, inne, tel. 781 458 991

•Bezpłatnie odbiorę meble kuchenne kuchenki lodówki do 10 lat kanapy wersalki, tel. 504 530 399

•Oddam dom z opoki za rozbiórkę, tel. 518 640 871

PRZYJMĘ ZIEMIĘ na działkę w Ochoża-Kolonia, tel. 660 375 645

Przyjmę ziemię z wykopów na działkę w Chełmie, tel. 511 218 024

•Przyjmę ziemię na działkę w Ochoża-Kolonia, tel. 660 375 645

•Przyjmę ziemię z wykopów na działkę w Janowie, tel. 887 807 222

•Radia Unitra przyjmę nieodpłatnie do swojej kolekcji - pasjonat, tel. 691 317 117

•Transport przyczepa 2t przewiozę wszelkie mat. gruz, meble, tel. 698 839 607

KUPIĘ KOPALNIĘ PIASKU LUB GRUNT POSIADAJĄCY ZŁOŻA PIASKU. TEL. KONT. 606 945 577, 513 010 121

Kupon ogłoszeniowy nowy tydzień tygodnik lokalny

❑ sprzedam auto-moto ❑ auto-części ❑ sprzedam nieruchomości ❑ sprzedam inne
❑ nauka ❑ kupię ❑ wynajmę ❑ zamienię ❑ inne
❑ rolnictwo i ogrodnictwo ❑ zwierzęta ❑ zdrowie i uroda ❑ szukam pracy

TREŚĆ OGŁOSZENIA (należy wypełnić DRUKOWANYMI literami)

Imię, nazwisko, adres ogłoszeniodawcy (do wiadomości redakcji): **CENA** **TELEFON**

JEDEN KUPON = JEDNA EMISJA OGŁOSZENIA

INFORMACJE dla ogłoszeniodawców!

Ogłoszenia dotyczące usług - SĄ PŁATNE. Ogłoszeń „dam pracę" nie przyjmujemy na kuponach, lecz w redakcji. Ogłoszenia towarzyskie są płatne - 40 złotych, a matrymonialne są bezpłatne (przyjmujemy je tylko w redakcji - nie należy ich składać na kuponach).

Adresy skrzynek:

CHEŁM: • market Carrefour • targowisko przy Al. Armii Krajowej, Al. Piłsudskiego, Pl. Kupieckim • Dom Handlowy CRS • Urząd Pocztowy przy ul. Hrubieszowskiej • ul. Trubakowska (sklep GAZDA);
KRASNYSTAW: • ul. Zawieprze 1; Plac 3 Maja 25 (Alior Bank)
REJOWIEC FABRYCZNY: • Urząd Gm. w Rejowcu Fabr.
REJOWIEC: • Urząd Gm. w Rejowcu Os.;
WŁODAWA: • Apteka naprzeciwko Urzędu Miasta.

Kupony wybieramy ze skrzynek w czwartki.

eprasa.pl 8423149401

KARMY I PREPARATY PRIMA DLA GOŁĘBI POCZTOWYCH I RASOWYCH
tel. 789 215 288
690 930 199
e-mail: pasja-ptaki@wp.pl

ROLNICTWO I OGRODNICTWO

•1szt. dębu dł. 4m gr. 70cm - sprzedam, tel. 667 929 811

•2 koła kompletne 16 (pasują do rozrzutnika, przyczepy rolniczej) 140zł, tel. 825 670 318

•2szt. topoli dł. 9m gr. 80cm i dł. 6m gr. 100cm - sprzedam, tel. 667 929 811

•Agregat hydraul. rozkładany 4,4m 8.000zł; prasa Z224 wysokiego zgniotu 4.700zł, tel. 609 093 356

•Bizon Rekord 1992r. czerwony sieczkarnia elektryczna tunel na chłodnice 60.000zł, tel. 502 846 914

•Brona talerzowa Akpil 2,7m 4 wały z wałem rurowym st. idealny 6.200zł, tel. 500 523 934

•Brony 3 do ciągnika +przyczepa i wóz, tel. 884 767 579

•Brony 5, pługi 2, kultywator, opryskiwacz 400l, 4 koła przyczepy 900x20, tel. 691 742 826

•Bukownik BK100, słoneczko 5gw. do siana i ziół, maszyna do szycia Łucznik nowa, tel. 695 943 050

Zakupię ciągniki, przyczepy - rejestrowane bądź nie, tel. 669 681 711

•Ciągnik rol Deutz-Fahr rozrzutnik obor. Tytan-7 prasa zwij. Feraboli kultywator 18łap., tel. 534 104 041

•Ciągnik SAM 4x4 silnik Fiat 126p 2.300zł Rejowiec Fabryczny, tel. 664 913 329

•Ciągnik Władimirec T25-A2 sprzedam, tel. 504 325 931

•Części do C330 siewnik zboż. pług 5sk. brama wanna lampa ulicz. beczki na paliwo, tel. 787 498 304

•Działka na terenie ROD Relax - sprzedam, tel. 515 221 066

•Działka ogrodowa 3a domek drzewka krzewy owocowe Kumowa Dolina ogród „Raj", tel. 514 655 416

•Działka ogrodowa 550m2 Rodz. Ogr. Dział. Wygon Chełm, tel. 503 043 545

•Gorczyca, przetrząsaczo-zgrabiarka - sprzedam, tel. 662 958 675 (po 18:00)

•Grabiarka 5, oś tył od Syreny kompl., wałek do piły, silnik od Frani, wirówka do mleka, tel. 693 368 357

•Grabiarka 800zł śrutow. 500zł sil. 7,5kW 600zł kosiarka 500zł ciągnik T25 11.000zł, tel. 825 665 559

•Grunt orny do 1ha w okolicy Chełma - kupię, tel. 505 468 817

•Gryka 1,50zł/kg, tel. 605 748 490

•Grykę sprzedam (okolice Hanny) 120zł/q, tel. 693 983 524

Grzyby marynowane i suszone - możliwość wysyłki, tel. 794 294 252

•Kombajn zbożowy Bizon Z056, 84r. st.bdb, żniwa wykonał bezawaryjnie, 27.000zł, tel. 782 387 060, 669 603 896

•Koniowóz „Wesko" brony 5-polowe pługi 3-skib. sieczkarnia 2-noż., tel. 795 402 818

•Kosiarka rotacyjna - 1550 przetrząsacz do siana - 500 wał posiewny 260 M - 3500, tel. 604 248 301

•Kosiarka spalinowa z koszem sprawna - tanio, tel. 697 143 080

•Kosiarka spalinowa, silnik Tecumseh 5kM do remontu ciężko odpala - tanio 120zł, tel. 609 844 803

•Krajzega, silnik 7,5kW, wicherek, kultywator, wózek 2 osie, tel. 833 796 036

•Len siewny, felga ciąg. nowa 16" 5 otw., krawężniki duże, tel. 667 709 599

•Nasiona koniczyny czerwonej 400kg 6zł, tel. 798 077 222

•Nasiona koniczyny czerwonej zbiór 2018r. oczyszczona 300kg, tel. 791 707 336

•Nasiona soczewicy jadalnej czyste, dobre wschody ekol. 5zł/kg, tel. 515 286 542

•Opryskiwacz 400l - sprzedam, tel. 510 359 317

•Opryskiwacz 300-400l 12m - kupię do 500zł, tel. 505 468 817

•Orkan do cięcia słomy regulacja hydrauliczna, tel. 668 179 716

•Palma do salonu 2m - tanio, tel. 505 509 790

•Pługi 5 podorywkowe, zgrabiarka 5 gwiazd. - tanio, tel. 669 157 221 (wieczorem)

•Prasa Z230, widły do tura, siano kostka; kupię przyczepę D47, D55, wały posiewne, tel. 600 990 899

•Przekładnia kąt. +sprzęgło na wałek p. mocy do napędu wyciągarki ciągnika 250zł, tel. 825 670 318

•Przyczepa do ciągnika, gruber - sprzedam, tel. 785 462 765

•Przyczepa rolnicza Brandys wywrotka na 2 strony ład. 8t zarejestrowana 23.800zł, tel. 797 326 923

•Przyczepa sztywna 3,5t, siewnik zbożowy 24lej., opryskiwacz do zboża lance 12m, tel. 512 495 004

•Przyczepka sam. Niewiadów, krajzega metalowa 130x90cm, śrutownik z siln. 4kW, tel. 691 742 826

•Pszczoły +ule dadanta lub warszawskie poszerzone, tel. 722 275 651

•Pszenica 85zł/q w Okszowie, tel. 699 826 743

•Rodziny pszczele na ramce dadant, matki użytk. po reproduktorach, matki zapasowe, tel. 604 624 315

•Rozdrabniacz bąk silnik 7,5kW 1.200zł, tel. 500 340 013

•Rozrusznik, wtryskiwacz, tarcza sprzęgła, pompa olejowa, wałek p. mocy - do C360, tel. 518 420 439

•Rozrzutnik 1-osiowy - sprzedam, tel. 506 873 082

•Rozrzutnik obornika, siewnik zbożowy 3m Amazone D9, tel. 507 312 242

•Sadzonki olchy brzozy osiki śliwy węgierki i żółtej (duży owoc) od 0,50zł do 2zł, tel. 731 452 737

•Siano gruntowe (drobne) dobrej jakości 3zł/kostka, tel. 782 750 122

•Siano kostka mała - tanio sprzedam, Horodyszcze, tel. 665 222 101

•Sianokiszonka w belach 120x120 dobra jakość - sprzedam, tel. 515 302 156

•Siewnik 20lej. zaczep do ciągnika st. bdb, siewnik do nawozu poj. 500kg kosz plat., tel. 722 275 651

•Siewnik poznaniak 2,7m 94r. st. ideal. drobny wysiew bezstopniowa skrzynia 5.900zł, tel. 500 523 934

•Siewnik zboż. 22lej. zrobiony z dwóch konnych nowe radlice lejki tryby st. dobry, tel. 517 042 050

•Siewnik zbożowy Isaria 2,1m nawozowy lej metalowy silnik 4kW wóz z zaczepem, tel. 691 742 826

•Siewnik zbożowy poznaniak garażowany st. bdb, tel. 518 589 588

•Siewnik zbożowy poznaniak st. dobry garażowany 1.820zł, tel. 667 353 536

•Soja, przetrząsaczo-zgrabiarka 7-gwiazdowa, tel. 608 176 874

•Stertownik do siana i słomy st. bdb 1.300zł, tel. 663 185 591

•Śrutownik bąk silnik 7,5kW 1.200zł, tel. 500 340 013

•Śrutownik do zboża firmy Spomas, żmijki 6m i 4m, śrutownik z silnikiem kamienie 50, tel. 825 070 417

•Śrutownik na kamienie bardzo mało używany, kultywator 14 typu SAM st.bdb, tel. 508 167 736

•Świerk srebrny, pospolity, tuje, kosodrzewina, bukszpan, sosna - od 1zł do 8,50zł tel. 511 275 733

•T25 brony pług opryskiwacz kultywator rozsiewacz nawozu wóz platforma, tel. 725 194 015

•Tuleje do bizona „Mahle" nowe 6szt. rozsiewacz do nawozu „Kos" 450zł, tel. 502 846 914

•Ule składaki 4 kompl. nowe 250zł/kpl., szatkownik do kapusty 50zł, tel. 508 016 260

•Władimirec 1981r. pług 2-skibowy kultywator komplet 7.200zł, tel. 723 049 820

•Zetor 6711 z kabiną zarej. 75r. 17.300zł; Opel Vectra 1,8b+g 91r. zabytek 9.400zł, tel. 502 858 956

•Ziemniaki sadzeniaki Santa 120zł/kg, tel. 505 468 817

•Żmijki do załadunku zboża 6m i 4m, tel. 823 070 417

ZWIERZĘTA

•Brojlery podhodowane odbiór druga połowa maja, tel. 508 105 472

•Gęsi landersy króle olbrzym belg. nowozel. kury kochin brahma 9tyg. miniaturka, tel. 505 395 686

•Jałówka mięsna 1,5 roku, kozy z koźlętami, jaja kur czubate, tel. 731 452 737

•Jałówka wysokocielna termin 8 maj mleczna 5.500zł, 2szt. zacielone 1mies. mleczne, tel. 508 477 604

•Klacz 4-letnia źrebna spokojna kasztanka 12.000zł, tel. 518 226 318

•Koziołek biały 37% anglonubijski 120zł Krasnystaw, tel. 505 465 434

•Króliki nowozelandzkie czerwone kalifornijskie, tel. 885 534 069

•Kury z zielonych jaj białe +kogut 8mies. 37zł/szt. Krasnystaw, tel. 505 465 434

•Oddam królika miniaturkę samiczka 1 rok 5zł Krasnystaw, tel. 505 465 434

•Oddam suczkę 5mies. (kundel średnia) odrobaczona zaszczepiona wesoła i zdrowa, tel. 883 449 470

•Oddam w dobre ręce koty różne 10mies. domowe znalezione, tel. 512 634 591

•Owce rasy wrzosówka całe stado 14szt. 4.100zł, tel. 506 790 025

•Źróbka 9mies. zimnokrwista, cielaki, jałówka cielna czarna, tel. 501 590 880

ZDROWIE I URODA

•2 kompletne płyny do pielęgnacji soczewek kontaktowych Solocare Aqua 50zł/2szt., tel. 721 392 710

•Masz problem z alkoholem? „AA" może Ci pomóc, zadzwoń codziennie godz. 18-21, tel. 518 757 967

•Nawilżacz powietrza Rowenta HU5010, 200zł, tel. 663 778 213

•Nowy rower rehabilitacyjny trójkołowy „Dominik" 950zł, tel. 604 554 570

•Skuter inwalidzki używany moc 2000W łatwa obsługa regulowany fotel 2.800zł, tel. 785 037 795

•Spotkania Dorosłych Dzieci Alkoholików, poniedziałek godz. 18:00, ul. Reformacka 24, Chełm. Zapraszamy. tel. 606 588 208

•Wózek inwalidzki o napędzie elektrycznym dla osoby niepełnosprawnej 2.500zł, tel. 517 781 288

NAUKA

•Angielski - nauczycielka, dojazd do ucznia gratis, 30zł/h, tel. 531 245 684

•Angielski - poprawki matur, u n-la po pobycie i nauce w USA, w. poziomy, tłumaczenia, CV, topiki, konwersacje, 30zł/h, tel. 661 548 299

•Angielski dla każdego (tych zdolnych i opornych) - nauczyciel z wielolet. dośw. 35zł/h, tel. 661 323 565

•Fizyka, matematyka, chemia - korepetycje, doświadczenie, tel. 530 096 356

•Francuski - nauczycielka, dojazd do ucznia gratis, 30zł/h, tel. 531 245 684

•J. polski - poprawki matur, korepetycje SP Gimn. LO 30zł/h, tel. 661 548 299

•Matematyka - matura, nauczyciel LO, egzaminator, tel. 503 029 730

•Matematyka - wszystkie poziomy, matura, doświadczenie, dojazd, tel. 608 658 546

•Matematyka i angielski - korepetycje każdy poziom do matury 30zł/h, tel. 515 292 584

•Przepisywanie komputerowe w j. pol. i ang. szybko i profesjonalnie, korekta tekstów istniejących, nanoszenie poprawek, fachowe doradztwo, pisma oficjalne i urzędowe, tel. 661 548 299

DAM PRACĘ

•Centrum Doradztwa Finansowego poszukuje osób do pozyskiwania klientów zainteresowanych kredytem, tel. 504 913 098

•Dam pracę przy dociepleniach, tel. 609 150 543

•Firma BH Meble zatrudni stolarzy, tapicerów, lakierników - doświadczenie w zawodzie mile widziane, tel. 513 335 894 lub w siedzibie firmy w Srebrzyszczu

Firma Car-Hus zatrudni na stanowiska: sprzedawca oraz serwisant Chełm ul. Rejowiecka 37, tel. 604 221 914

•Firma Dar-Pol zatrudni pracowników budowlanych, tel. 604 431 005

•Operator koparko-ładowarki JCB, tel. 609 150 543

•Praca w sklepie spożywczym całodobowym, tel. 825 653 139

•Przyjmę do pracy do zakładu blacharsko-lakierniczego i do wulkanizacji, tel. 512 217 013

•Zatrudnię przedstawiciela handlowego, branża odzieżowa, doświadczenie mile widziane, tel. 512 771 081

SZUKAM PRACY

Emeryt - w sile wieku, pracowity, solidny - podejmie pracę dodatkową, tel. 604 294 321

•Pielęgnacja i wycinka drzew trudnych, tel. 508 912 215

•Pomogę w ogrodzie koszenie grabienie gracowanie, tel. 798 738 106

•Prace glebogryzarką pielęgnacja strzyżenie żywopłotów, tel. 791 958 504

•Pracownik budowlany szuka pracy, tel. 730 772 858

•Pracownik remontowy szuka pracy, tel. 724 246 539

•Przyjmę każdą pracę w zakresie usuwania: odpadów, śmieci, padliny, itp., tel. 501 848 665

•Spawacz mobilny balkony bramy płotu poręcze kraty i inne, tel. 723 049 820

•Sprzątanie mycie okien zrobię zakupy, tel. 798 738 106

•Wycinka drzew zarośli w trudnych miejscach czyszczenie wentylacji, tel. 791 958 504

•Wynajmę się do wykaszania traw, zarośli, własna kosa spalinowa, nożyce, tel. 600 857 328

Praca przy zbiorze truskawek gruntowych w Holandii

- praca od początku czerwca do połowy września (możliwość pracy w krótszym okresie)
- nie wymagamy znajomości języka obcego
- kontakt w języku polskim
- praca polega na sortowaniu owoców ze względu na wielkość i jakość
- pracodawca oferuje zakwaterowanie, ubezpieczenie

Więcej informacji pod nr tel. 0048 696 578 386; 0031 610 112 863 lub e-mail: lulube.tilborghs@ziggo.nl

PROMEDICA24
PRACA W NIEMCZECH
DLA OPIEKUNÓW OSÓB STARSZYCH
Przyjdź na spotkanie z rekruterem Promedica24
25.04 we Włodawie (GIEŁDA PRACY OHP, UL. 11-TEGO LISTOPADA 4) godz. 11
26.04 w Chełmie (OHP, ul. Lwowska 51, 3 p., pok.319) godz. 10
Nie znasz języka niemieckiego? Zapisz się na kurs od podstaw. Trwa nabór na nową grupę w Chełmie.
Zadzwoń:
502 913 074, 789 218 013
www.promedica24.pl

PRACOWNICY Z UKRAINY
www.eurokontakt.net.pl
tel. 531 322 906

LEGALNA PRACA OPIEKUNKI - NIEMCY, ANGLIA
ATRAKCYJNE ZAROBKI !!!
EXPRESOWY KURS JĘZYKA NIEMIECKIEGO - GRATIS !!!
www.eurokontakt.net.pl
tel. 531 322 906

Zakład Doskonalenia Zawodowego w Lublinie - Oddział w Chełmie
CENTRUM KSZTAŁCENIA
tel./fax 82 564 22 69 www.zdz.chelm.pl e-mail: ck@zdz.chelm.pl

Agent celny	25.04.2019 r. godz. 16.00
Obsługa komputera Word, Excel, Internet	24.04.2019 r. godz. 16.00
Szkolenia okresowe dla wszystkich grup zawodowych	kwiecień 2019 r
Pierwsza pomoc przedmedyczna	kwiecień 2019 r
Fryzjerski z egzaminem czeladniczym	maj 2019 r.
Kadrowo – płacowy z obsługą sekretariatu	maj 2019 r.
Kasjer walutowy	26.04.2019 r. godz. 16.00
Kierowca wózków jezdniowych	25.04.2019 r. godz. 15.00
Kucharz małej gastronomii	maj 2019 r.
Kurs kroju i szycia	maj 2019 r.
Księgowość z obsługą komputera	maj 2019 r.
Obsługa kas fiskalnych	24.04.2019 r. godz. 15.00
Opiekunka osób starszych i niepełnosprawnych	maj 2019 r.
Obsługa pił spalinowych i kosiarek	kwiecień 2019 r
Palacz kotłów wodnych i parowych opalanych węglem, koksem, olejem i gazem	maj 2019 r.
Pedagogiczny dla instruktorów praktycznej nauki zawodu	maj 2019 r.
Kurs przyuczający do zawodu elektryka i przygotowujący do egzaminu na uprawnienia SEP	maj 2019 r.
Spawanie E,G, MAG, MIG,TIG	czerwiec 2019 r
Ślusarz/Tokarz/Frezer	kwiecień 2019 r
Diagnosta samochodowy	maj 2019 r.

eprasa.pl 8423149401

Skoda Karoq

1,5 150 KM

Skoda Karoq w odmianie SportLine wielkich wrażeń nie dostarcza. Jej ognisty czerwony lakier i słowo „sport" w nazwie wprawdzie pieszczą nasze zmysły estetyczne, ale błędnik pozostawiają w całkowitym spokoju.

Nadwozie i wnętrze

Skoda Karoq to mniejszy i młodszy brat Kodiaqa. W związku z tym wygląda niemal identycznie. Zwarte, muskularne nadwozie zdobią ostre linie i przetłoczenia. Jak na SUV-a przystało dolną część nadwozia chronią czarne plastikowe listwy. Przy ponad 438 centymetrach długości Karoq ma bardzo pojemną, komfortową kabinę, w której miejsca nie brakuje nie tylko z przodu, ale i na tylnej kanapie. Przy wyposażeniu tylnej kanapy w system Varioflex, który radykalnie zwiększa funkcjonalność i możliwość aranżacji przestrzeni bagażowej pojemność bagażnika może wynieść aż 1810 l (standard to 521 l). Kanapa składa się z trzech foteli, z których każdy da się niezależnie przesuwać, składać i zupełnie wyjmować. By dostać się do przestrzeni bagażowej, wcale nie trzeba używać rąk. Wystarczy tylko przesunąć stopę pod zderzakiem i klapa otworzy się automatycznie (funkcja dostępna z elektrycznie otwieraną klapą bagażnika i bezkluczykowym systemem obsługi samochodu KESSY). Do tego mam 30 rozwiązań „Simply Clever", które zwiększają wszechstronność i komfort eksploatacji bez podwyższania kosztów. Do debiutujących rozwiązań należy między innymi elektrycznie zwalniany i odchylany zaczep holowniczy, który pojawia się tylko wtedy, gdy jest potrzebny. Centrum dowodzenia stanowi 9,2-calowy ekran System Infotainment Columbus. Oprócz systemu nawigacyjnego i wbudowanej pamięci, można go wyposażyć w moduł LTE, który jeszcze zwiększa możliwości i funkcjonalność. Oprócz sterowania dotykowego i głosowego po raz pierwszy w historii Skody pojawia się tutaj możliwość sterowania gestami. Zamiast tradycyjnych zegarów mamy ciekłokrytaliczny wyświetlacz, czyli wirtualny kokpit. Oczywiście możemy go ustawiać „pod siebie", wybierając na główny widok np. mapę.

Silnik i skrzynia biegów

Testowany model Karoqa napędzał benzynowy motor 1.5 TSI o mocy 150 KM, który w cyklu mieszanym ma zużywać średnio 5,5 l/100 km. Jest to oczywiście bzdura, bo przy normalnej jeździe tym samochodem spalanie oscyluje w okolicach 8 l/100 km. Być może zastosowanie wyszukanych technologii, takich jak dezaktywacja połowy cylindrów przy mniejszym obciążeniu silnika (ACT) daje efekty, ale to możliwe jest tylko przy równomiernej jeździe z małymi prędkościami, a więc np. przy przejeżdżaniu przez małe wioski i miasteczka. Testowa wersja była wyposażona w napęd na przednią oś przekazywany za pośrednictwem 7-stopniowego automatu DSG. Wrażenia z jazdy? Takie sobie. Wcale nie czuć, że ten samochód osiąga setkę już po 8,5 sekundach. To chyba wina skrzyni, która - mam wrażenie - trochę gasi te 150 KM.

Zawieszenie i komfort jazdy

Zawieszenia Karoqa jest zestrojone tak, jak w innych Skodach. Jest twarde, sztywne i mocno trzęsie na nierównościach, a gdy trafi na większe dziury, jest też głośne. Ale po gładkim jedzie jak po sznurku i wcale nie czuć, że mamy pod sobą ciężkiego SUV-a. Na bardzo wysokim poziomie stoi wyciszenie kabiny, fotele są bardziej niż wygodne, więc pokonywanie długich tras tym autem wcale nie powoduje dyskomfortu.

Wyposażenie i cena

Podstawowa wersja Karoqa w odmianie SportLine kosztuje 114250 zł. Jeśli doliczymy do tego skrzynię DSG i napęd 4x4 musimy mieć na start 132450 zł, a to nie koniec wydatków, bo dopłaty wymagają np. elektroniczne systemy wspomagające kierowcę. Oprócz Wirtualnego Kokpitu w samochodzie znajdziemy usługi Skoda Connect czy Infotainment Online, dzięki któremu kierowca posiada dostęp do informacji i sytuacji na drodze. Oprócz elektronicznych gadżetów, w wyposażeniu testowej Skody znalazły się m.in.: 18-calowe koła, światła LED, automatyczna klimatyzacja, aktywny tempomat, podgrzewane fotele czy system parkowania z kamerami.

Rozrabiaki na tylnej kanapie

Ponad sześcioro na 10 rodziców w Europie ma rozproszoną uwagę z powodu zachowania dzieci podróżujących na tylnych siedzeniach. Co trzeci przyznaje, że zagraża to bezpieczeństwu na drodze: niezauważone czerwone światło, niekontrolowana zmiana pasów ruchu i zdejmowanie rąk z kierownicy.

Respondenci ankiety przeprowadzonej przez firmę Nissan mówią również, że gdy ich uwaga jest rozproszona, nie patrzą na drogę i czasem zdejmują ręce z kierownicy. Zdarza im się przejechać skrzyżowanie na czerwonym świetle, zapomnieć o włączeniu kierunkowskazu, gwałtownie zahamować lub zmienić pas ruchu, a nawet całkowicie zatrzymać pojazd, mimo że nie było takiej potrzeby. W związku z tym rodzice coraz bardziej interesują się pokładową technologią, która poprawia bezpieczeństwo całej rodziny na drodze. Badanie ujawniło, że unikanie rozpraszania uwagi to jeden z priorytetów rodziców wybierających nowy samochód. Jedna trzecia z nich deklaruje, że przy zakupie kolejnego pojazdu będzie aktywnie poszukiwać modelu wyposażonego w systemy wspomagające kierowcę. Mowa tu o takich rozwiązaniach, jak automatyczne hamowanie awaryjne, ostrzeżenie o niezamierzonej zmianie pasa ruchu czy aktywny tempomat.

Pierwsze miejsce wśród przykładów nieodpowiedniego zachowania dzieci zajmują krzyki i napady złości, przed bójkami między rodzeństwem lub kolegami, kopaniem w oparcie kierowcy, rozpinaniem pasów bezpieczeństwa i rzucaniem zabawkami po kabinie. Nie jest więc zaskoczeniem, że rodzice regularnie odczuwają stres i zdenerwowanie, gdy w samochodzie są dzieci. Przyznają, że docierają do celu spóźnieni albo w złym nastroju, a w czasie podróży kłócili się z partnerem lub nawet z innymi kierowcami, dopuszczając się drogowej agresji. Wielu respondentów przyznało, że stosuje wręcz desperackie środki służące ograniczeniu zagrożeń i rozpraszania uwagi w czasie jazdy z dziećmi: 15% rodziców całkowicie unika autostrad i ruchliwych dróg, inni próbują zająć dzieci tabletami i smartfonami, zabawkami, wspólnym śpiewaniem lub uspokajają je słodyczami.

Remedium na dzieci jest system Nissana o nazwie ProPILOT. Jest to zaawansowana technologia wspomagająca kierowcę. Pozwala na mniej stresującą jazdę, która tym samym sprawia więcej przyjemności. ProPILOT współpracujący z układem kierowniczym oraz sterowaniem przyspieszeniem i hamulcami ułatwia prowadzenie samochodu i dostarcza większej pewności za kierownicą. Wspomaga on jazdę jednym pasem autostrady i jest zoptymalizowany zarówno pod kątem dużego natężenia ruchu, jak i płynnej, szybkiej jazdy. Ograniczając zmęczenie i stres w codziennych sytuacjach na drodze, ProPILOT przyczynia się do poprawy bezpieczeństwa. Jedną z dostępnych technologii jest też inteligentny układ hamowania awaryjnego, który pomaga uniknąć kolizji lub zminimalizować jej skutki. Na zatłoczonych ulicach i ciasnych parkingach inteligentny system kamer 360° oraz system wykrywania ruchu poprzecznego z tyłu w Nissanie Qashqai pomagają przy parkowaniu i cofaniu, ostrzegając kierowcę o obiektach poruszających się za pojazdem i w jego pobliżu.

CHEŁM OPON SERWIS Baza
OPONY CAŁOROCZNE
82/565-18-95
Dembowskiego 1/2

Akumulatory
SPRZEDAŻ - SERWIS
Do samochodów, ciągników, motocykli, skuterów.
Montaż oraz sprawdzenie alternatora GRATIS
Chełm, ul. Spółdzielcza 17
(boczna ul. Starościńskiej)
tel. 609 844 744

eprasa.pl 8423149401

W finale Chełmianka nie zawiodła

VICTORIA ŻMUDŹ – ChKS CHEŁMIANKA 0:3 (0:1)

0:1 – **Koszel** (12 wolny), 0:2 – **Zawiślak** (69), 0:3 – **Uliczny** (86).

VICTORIA: Porzyc - K. Sawa, Paskiv, Pogorzelec, Przychodzień, Stańczykowski, Kasprzycki (68 Lecki), Kuczyński (78 Flis), Sobiech (67 J. Sawa), Misztal, Ścibior (75 Flonc).

ChKS: Drzewiecki - Kwiatkowski (72 Salewski), Kursa (46 Chodziutko), Myszka, Pioś, Koszel (46 Niewęgłowski), Czułowski (46 Uliczny), Aftyka, Kocoł (74 Gołąb), Efir (46 Szpak), Zawiślak.

Sędziował **Mateusz Kwiatek** z Włodawy. Żółta kartka: **Uliczny** (C). Widzów: 150.

W Żmudzi niespodzianki nie było, bo piłkarze Chełmianki bardzo poważnie potraktowali finałowy mecz Pucharu Polski z miejscową Victorią i od początku do końca kontrolowali przebieg wydarzeń na boisku. Gdyby podopieczni Artura Bożyka wykorzystali wszystkie stuprocentowe sytuacje do zdobycia gola, ich zwycięstwo byłoby zdecydowanie wyższe. Przed Chełmianką kolejny pucharowy rywal, tym razem na szczeblu województwa – Motor Lublin.

Chełmianka mecz z Victorią rozpoczęła w składzie z zawodnikami, którzy w rozgrywkach ligowych na koncie nie mają za dużo minut. **Aleks Aftyka**, **Norbert Pioś** i **Norbert Myszka** zagrali pełne 90 minut i na pewno dali trenerowi **Arturowi Bożykowi** wiele do myślenia. Aftyka i Pioś zawody mogą zaliczyć do udanych, podobnie i Myszka, choć jemu przydarzyło się kilka niepotrzebnych błędów technicznych. W bramce po miesięcznej przerwie stanął **Damian Drzewiecki**, ale nie miał zbyt wielu okazji do zaprezentowania swoich umiejętności.

Faworyzowani goście od pierwszych minut ruszyli na bramkę byłego bramkarza Chełmianki, **Bartłomieja Porzyca** i już na początku na listę strzelców mogli wpisać się **Kamil Kocoł** oraz **Krzysztof Zawiślak**. Gol padł natomiast w 12 min. Z rzutu wolnego z 25 m uderzył **Przemysław Koszel**, a silnie bita piłka przełamała Porzycowi ręce i wpadła do siatki. Chełmianka nie zwalniała tempa, szukała kolejnych goli i bliscy ich zdobycia byli Zawiślak oraz **Michał Efir**. Obaj zmarnowali stuprocentowe sytuacje strzeleckie. Pierwszy z nich, będąc oko w oko z Porzycem, posłał futbolówkę obok słupka, zaś Efir mając przed sobą pustą bramkę, trafił w słupek. Victoria do przerwy starała się zagrażać Drzewieckiemu tylko po stałych fragmentach gry. Po jednym z nich głową strzelał **Erwin Sobiech**, ale nie trafił w bramkę.

W drugiej połowie obraz gry nie uległ zmianie. Na boisku w szeregach Chełmianki pojawiło się aż trzech graczy ofensywnych. Nic dziwnego, że goście stworzyli sobie jeszcze więcej klarownych okazji do zdobycia gola. Drugi gol padł jednak dopiero w 69 min. Po idealnym dośrodkowaniu **Piotra Chodziutko** z lewej strony, ładnym strzałem głową popisał się dobrze grający Zawiślak, który wrócił do zespołu po chorobie, i Porzyc był bez szans. Wynik mogli podwyższyć jeszcze Kocoł i **Damian Szpak**, jednak byli nieskuteczni. Świetną okazję zmarnował też niespełna 17-letni **Dawid Salewski**. Po rzucie rożnym nie trafił do bramki z 4 metrów. W 86 min. precyzyjnym strzałem z ponad 20 metrów, tuż przy słupku, popisał się **Paweł Uliczny** i piłka zatrzepotała w siatce. Victoria próbowała atakować, lecz nie miała pomysłu, grała zbyt bojaźliwie. W polu karnym rywala gościła dosłownie kilka razy. Stworzyła też jedną okazję, ale obrońcy Chełmianki uprzedzili składającego się do strzału Piotra Leckiego.

Najlepszym zawodnikiem finałowego meczu został Krzysztof Zawiślak. Puchar dla zwycięzcy wręczyli Zbigniew Bartnik – prezes Lubelskiego Związku Piłki Nożnej i Anatol Obuch – prezes Chełmskiego Okręgowego Związku Piłki Nożnej. Zespół Chełmianki otrzymał też nagrodę finansową ufundowaną przez LZPN w wysokości 1 200 zł. Victoria natomiast dostała torby sportowe, ufundowane przez władze gminy Żmudź. W tym roku żadnej nagrody nie ufundowało miasto Chełm, choć związek zwracał się o wsparcie.

Chełmianka pod wodzą Artura Bożyka po raz szósty wygrała Puchar Polski na szczeblu Chełmskiego OZPN. Victorię w finale ograła po raz drugi. Pierwsze zwycięstwo zanotowała przed sześcioma laty (2:1). W finałach wygrywała też z Włodawianką, Hetmanem Żółkiewka, Frassati Fajsławice i Kłosem Gmina Chełm.

Chełmski zespół zdobywając okręgowy Puchar Polski jednocześnie zapewnił sobie awans do etapu wojewódzkiego PP. O finał na szczeblu Lubelskiego Związku Piłki Nożnej zagra z Motorem Lublin na jego terenie. Ostatnie trzy konfrontacje z Motorem w ramach Pucharu Polski zakończyły się zwycięstwami Chełmianki. Dwukrotnie zespół trenera Bożyka triumfował nad Motorem w finale na Arenie Lublin (w 2015 roku wygrał 1:0, w 2016 r. w rzutach karnych 4:2, w meczu padł remis 3:3) i raz w półfinale w Chełmie (w 2017 r. zwyciężył 4:2). Spotkanie Motor – Chełmianka odbędzie się albo 22 maja, albo 5 czerwca. **(r)**

Przebiegła największe maratony świata

Pochodząca z Chełma, a mieszkająca w Londynie, Marta Kiermacz-Abramek, przebiegła ostatnio tokijski maraton i tym samym ma już na swoim koncie wszystkie największe maratony świata. Jej nazwisko pojawiło się nawet w Księdze Rekordów Guinnessa.

Kilka tygodni temu **Marta Kiermacz-Abramek** przebiegła maraton w Tokio. Tym samym zdołała zaliczyć wszystkie największe i najważniejsze maratony na świecie – londyński, nowojorski, bostoński, czy berliński. Kiermacz-Abramek mieszka w Londynie, ale pochodzi z Chełma. – Wyjazd z mojego rodzinnego miasta nie był tak naprawdę planowany, spontanicznie wybrałam się do Londynu w odwiedziny do przyjaciółki, która od jakiegoś czasu tutaj mieszkała. I tak już zostało, mieszkam w Londynie od ponad 20 lat, aczkolwiek do Chełma często wracam. Przecież tu mieszka moja rodzina, przyjaciele i znajomi – opowiada Nowemu Tygodniowi Marta. Biegaczka przyznaje, że zawsze wraca do Chełma z utęsknieniem, tu ma korzenie, tu ładuje akumulatory, tu czuje ogrom miłości rodziny i przyjaciół. Przygodę z bieganiem nasza rozmówczyni rozpoczęła już po osadzeniu się w Londynie, ok. 9 lat temu. – Zainspirowała mnie do tego biegająca sąsiadka - mówi. - Stawiając pierwsze kroki na ścieżce biegowej nie sądziłam, że bieganie przerodzi się w wielką pasję i zmieni moje życie o 180 stopni – zauważa. Pani Marta podkreśla, że, choć bieganie to mnóstwo obowiązków i wyrzeczeń, to przede wszystkim czysta przyjemność. – Ale też, co bardzo ważne, to pewnego rodzaju terapia. W czasie, gdy zaczynałam przygodę z bieganiem, przechodziłam bardzo trudny okres w życiu po nagłej śmierci mojego taty – wspomina.

Kiermacz-Abramek zawodowo łączy swoją pasję z przyjemnością pracując jako Life Success & Mindset Coach. – Pomagam swoim klientom odkrywać pasje, osiągać wyznaczone cele, pokonywać wszelkie bariery umysłowe, a często również fizyczne w drodze do sukcesu – opowiada.

Prywatnie pochodząca z Chełma biegaczka jest żoną i mamą, co podkreśla, dwójki przyszłych maratończyków. Pani Marta zasłynęła tym, że przebiegła wszystkie najważniejsze maratony świata. Pierwszy, w Paryżu, w 2011 r. - Do tej pory zaliczyłam ich 13. Biegłam w Rzymie, Warszawie, czterokrotnie w Londynie, dwukrotnie w Nowym Jorku, w Chicago, Bostonie, Berlinie i ostatnio w Tokio. Mój rekord w maratonie to 3 godziny 38 minut i 26 sekund. Pobiłam też rekord Guinnessa w maratonie przebiegniętym przez kobietę w garniturze i tym samym zapisałam się w słynnej księdze – podsumowuje. **(kg)**

eprasa.pl 8423149401

Chełmianka łapie oddech...

fot. Witold Radwański

ChKS CHEŁMIANKA – PODLASIE BIAŁA PODLASKA 3:1 (1:0)

1:0 – **Uliczny** (26), 2:0 – **Kursa** (50), 3:0 – **Zawiślak** (76), 3:1 – **Chmielewski** (78 karny).

ChKS: Osuch - Kursa, J. Niewęgłowski, Chodziutko, Kwiatkowski, Koszel (88 Kompanicki), Uliczny, Czułowski, Kocoł (73 Aftyka), Efir (62 Szpak), Zawiślak (78 Pioś).

Widzów: 900.

Po dwóch meczach z zespołami z dołu tabeli, które Chełmianka zremisowała na własne życzenie, spotkanie z Podlasiem podopieczni **Artura Bożyka** bardzo chcieli rozstrzygnąć na swoją korzyść. Początek w ich wykonaniu był trochę niemrawy, bo trudno było gospodarzom sforsować szczelną linię defensywną rywala. Tym bardziej, że przyjezdni zagrali aż pięcioma obrońcami i czterema pomocnikami. W pierwszym kwadransie Podlasie próbowało przedostać się pod bramkę Chełmianki i dwukrotnie zmusiło **Cezarego Osucha** do interwencji. Strzały zawodników gości nie były jednak na tyle groźne, by mogły zaskoczyć chełmskiego golkipera. Chełmianka odpowiedziała ładną akcją i precyzyjnym dośrodkowaniem **Patryka Czułowskiego** prosto na głowę świetnie ustawionego pod bramką **Krzysztofa Zawiślaka**. Napastnik gospodarzy źle jednak uderzył piłkę i gola nie było. W 26 min. w końcu dał znać o sobie **Paweł Uliczny**. Pokazał, że potrafi celnie strzelić z dystansu. Uderzył z ponad 25 m, a piłka wpadła do siatki, niemal w samo okienko. Zdobyty gol dodał miejscowym pewności siebie, a gości z Białej Podlaskiej zmusił do śmielszych ataków. Chełmianka miała kilka okazji do wyprowadzenia szybkich kontr, ale ich nie wykorzystała.

Po zmianie stron gospodarze szybko zdobyli drugiego gola. Po krótko rozegranym rzucie rożnym **Michał Efir** dośrodkował na drugi słupek, tam **Piotr Chodziutko** zgrał piłkę wzdłuż linii bramkowej, a **Rafał Kursa** z najbliższej odległości wpakował ją do siatki. Podlasie nie miało już nic do stracenia i zaryzykowało. Goście mogli pokusić się o kontaktowego gola, jednak stuprocentowej sytuacji nie wykorzystał **Marcin Kruczyk**, posyłając z 10 m piłkę tuż obok słupka. Gdy w 76 min. po szybkiej kontrze i świetnym zagraniu **Przemysława Koszela** Zawiślak podwyższył wynik na 3:0, wydawało się, że Chełmianka odniesie wysokie zwycięstwo. Tymczasem dwie minuty później po szybkiej akcji Podlasie wywalczyło rzut karny. **Przemysław Kwiatkowski** zdaniem sędziego potrącił rywala w polu karnym i arbiter zarządził jedenastkę. **Mariusz Chmielewski** strzelił tuż przy słupku, Osuch wyczuł intencje strzelca, jednak nie zdołał odbić futbolówki. Podopieczni trenera Bożyka kontrolowali już końcówkę spotkania i nie pozwolili rywalowi na kontaktową bramkę. Sami natomiast mogli podwyższyć rezultat, ale przy szybkich kontratakach znów zabrakło dokładnego ostatniego podania. Zwycięstwo pozwoliło Chełmiance powiększyć przewagę nad strefą spadkową do 11 punktów i przybliżyło ją do pozostania w III lidze.

Przed chełmską drużyną kolejne spotkanie ligowe, w Puławach z Wisłą w sobotę 27 kwietnia o 16.00. **(r)**

fot. Witold Radwański

III LIGA

Wyniki 25. kolejki:

ChKS CHEŁMIANKA – PODLASIE BIAŁA PODLASKA 3:1 (Uliczny 26, Kursa 50, Zawiślak 76 – Chmielewski 78 karny).

ORLĘTA RADZYŃ PODLASKI – WISŁA SANDOMIERZ 2:0 (Wojczuk 70, Ilczuk 83).

WIŚLANIE JAŚKOWICE – AVIA ŚWIDNIK 1:1 (Morawski 10 – Mykytyn 32).

WÓLCZANKA WÓLKA PEŁKIŃSKA – SOŁA OŚWIĘCIM 0:1 (Wójcik 89).

PODHALE NOWY TARG – SPARTAKUS DALESZYCE 2:1 (Pląskowski 56, Palonek 83 – Ostrowski 75 karny).

STAL RZESZÓW – WISŁA PUŁAWY 3:0 (Kostokowski 37, Reiman 50, Płonka 76 karny).

KSZO OSTROWIEC ŚWIĘTOKRZYSKI – CZARNI POŁANIEC 1:0 (Bełczkowski 72).

MOTOR LUBLIN – HUTNIK KRAKÓW 2:0 (Brzyski 23 karny, Majewski 75).

STAL KRAŚNIK – SOKÓŁ SIENIAWA 3:1 (Welman 3, K. Król 9 karny, 89 – Drelich 82 karny).

TABELA

1. Podhale Nowy Targ	25	58	17-7-1	46-20
2. Stal Rzeszów	25	55	16-7-2	67-19
3. Motor Lublin	25	54	15-9-1	45-21
4. Hutnik Kraków	25	45	14-3-8	45-30
5. Wisła Puławy	25	42	12-6-7	29-26
6. Stal Kraśnik	25	39	10-9-6	40-28
7. KSZO Ostrowiec Św.	25	37	10-7-8	38-32
8. Orlęta Radzyń Podlaski	25	34	8-10-7	33-37
9. Sokół Sieniawa	25	33	9-6-10	37-35
10. ChKS CHEŁMIANKA	25	**31**	**8-7-10**	**32-32**
11. Wólczanka Wólka Peł.	25	30	7-9-9	30-24
12. Avia Świdnik	25	28	7-7-11	26-32
13. Wiślanie Jaśkowice	25	26	6-8-11	33-49
14. Wisła Sandomierz	25	26	7-5-13	24-44
15. Soła Oświęcim	25	20	5-5-15	22-43
16. Podlasie Biała Podl.	25	20	5-5-15	26-56
17. Spartakus Daleszyce	25	18	4-6-15	20-44
18. Czarni Połaniec	25	18	4-6-15	23-44

26. kolejka (26/27 kwietnia): **WISŁA PUŁAWY – ChKS CHEŁMIANKA** (sobota, 16.00), Wisła S. – Stal K., Sokół – Motor, Hutnik – KSZO, Czarni – Stal Rz., Podlasie – Podhale, Spartakus – Wólczanka, Soła – Wiślanie, Avia – Orlęta.

Start wypunktowany

KRYSZTAŁ WERBKOWICE – START KRASNYSTAW 3:0 (1:0)

1:0 – **Wołoch** (38), 2:0 – **Luterek** (48), 3:0 – **Sas** (84).

START: Ziętek – Lenard, Saj, Wojciechowski (85 Adamiec), Kabasa (60 Zieliński), Kowalski (58 Wójtowicz), Chariasz, Nietlicki, Drapsa, Kwiatkowski, Szponar.

Piłkarze Startu przystąpili do starcia z wyżej notowanym Kryształem bez wiary w zwycięstwo i być może właśnie, dlatego przegrali. – Chyba niektórzy moi zawodnicy spodziewali się, że ten mecz będzie tak przebiegał, że to Kryształ zaatakuje i niestety jakby się z tym pogodzili. To gospodarze wykazywali większą ochotę do gry, byli bardziej waleczni, a nam zabrakło determinacji – ocenia **Paweł Kamiński**, trener zespołu z Krasnegostawu. Według Kamińskiego wynik odzwierciedla to, co działo się na boisku. – Gospodarze wygrali zasłużenie, my poza dwoma, może trzema sytuacjami, nie zagrażaliśmy bramce rywala – opowiada. Najbliżej zdobycia gola dla gości był **Kwiatkowski**, ale z bliska przestrzelił. Niezłą okazję zmarnował też **Zieliński**. Kryształ nastawił się na oskrzydlające akcje i dośrodkowania na 10 metr i tak zdobył wszystkie trzy bramki. – Wykorzystali nasze błędy w ustawieniu i wypunktowali – mówi Kamiński. **(kg)**

Cenny punkt Victorii

TOMASOVIA TOMASZÓW LUBELSKI – VICTORIA ŻMUDŹ 0:0

VICTORIA: Porzyc – K. Sawa, Paskiv, Pogorzelec, Przychodzień, Misztal, Kuczyński (70 Kasprzycki), Stańczykowski, Furta, J. Sawa (46 Frąc), Lecki (26 Brzozowski).

To Tomasovia była faworytem sobotniego meczu, bezbramkowy remis można więc uznać za korzystny dla piłkarzy Victorii. – Przy odrobinie szczęścia mogliśmy nawet wygrać – mówi **Piotr Moliński**, trener zespołu ze Żmudzi. – Wynik uważam jednak za sprawiedliwy. W pierwszej połowie to gospodarze mieli przewagę i **Bartek Porzyc** kilka razy ratował nam skórę świetnymi interwencjami – dodaje. Po zmianie stron to goście sprawiali jednak lepsze wrażenie. Dwa razy na bramkę Tomasovii groźnie strzelał **Michał Kuczyński**, po razie **Furta** i **Misztal**. Ostatecznie obaj bramkarze zachowali czyste konto i sędzia zakończył mecz, który do historii raczej nie przejdzie. **(kg)**

Piąty triumf Kłosa z rzędu!

POLESIE KOCK - KŁOS GMINA CHEŁM 0:2 (0:0)

0:1 – **Fornal** (70), 0:2 – **Kuśmierz** (89).

KŁOS: Mucha – Huk, Flis, Kowalski, Stepaniuk, Bala, Kamola, Chmiel (65 Drzewicki), Szaran (72 Jaworski), Fornal, Kuśmierz.

1:0 z Ładą w Biłgoraju, 2:0 ze Startem w Rożdżałowie, 1:0 z Huczwą w Tyszowcu, 2:1 z Włodawianka u siebie i teraz 2:0 z Polesiem w Kocku – zawodnicy Kłosa Gmina Chełm lepiej rundy wiosennej IV ligi rozpocząć nie mogli. W Wielką Sobotę triumfowali po raz piąty z rzędu, zdobyli już w tym roku 15 punktów, więcej niż przez całą rundę jesienną (wówczas zgromadzili 14). – Cóż powiedzieć, tegoroczne święta wielkanocne będą dla nas wyjątkowo radosne - powiedział po ostatnim gwizdku meczu z Polesiem **Robert Tarnowski**, trener Kłosa. Zespół z gminy Chełm od

początku był stroną dominującą. – Gospodarze nastawili się na kontrataki, ale to my próbowaliśmy kreować grę, my atakowaliśmy, długo jednak nie przynosiło to żadnego efektu – opowiada Tarnowski. W I połowie najbliższy strzelenia gola dla gości był **Dawid Stepaniuk**. Po rzucie rożnym groźnie uderzał głową, ale piłka wylądowała na poprzeczce. – Pod koniec pierwszej połowy Polesie dwa razy skontrowało i niewiele brakowało, byśmy stracili bramkę, w zasadzie gospodarze więcej sytuacji strzeleckich już sobie nie stworzyli – opowiada trener Kłosa. Po zmianie stron to goście nadal byli aktywniejsi i w końcu dopięli swego. W 70 min. świetną oskrzydlającą akcję przeprowadził **Jakub Szaran**, który ostatecznie zagrał płasko piłkę w pole karne gospodarzy. Podania nie zdołali przeciąć ani bramkarz, ani obrońcy Polesia, dopadł do niej **Paweł Fornal** i strzałem do pustej bramki otworzył wynik spotkania. Po stracie gola gospodarze śmielej zaatakowali, ale nie potrafili na dobre zagrozić bramce **Muchy**. W końcówce meczu wynik - silnym strzałem z ostrego kąta - ustalił **Damian Kuśmierz**. – Wygraliśmy piąty mecz z rzędu, co oczywiście bardzo nas cieszy. Nadal trzeba jednak ciężko pracować, sezon wciąż trwa – podsumowuje Tarnowski. **(kg, fot. Grzegorz Usydus)**

IV LIGA

Wyniki 21. kolejki: POLESIE KOCK – KŁOS GMINA CHEŁM 0:2, TOMASOVIA TOMASZÓW LUBELSKI – VICTORIA ŻMUDŹ 0:0, HETMAN ZAMOŚĆ – WŁODAWIANKA 6:0, KRYSZTAŁ WERBKOWICE – START KRASNYSTAW 3:0, ŁADA BIŁGORAJ – MKS RYKI 5:0, LUBLINIANKA – LEWART LUBARTÓW 0:0, GÓRNIK II ŁĘCZNA – ORLĘTA ŁUKÓW 6:3, HUCZWA TYSZOWCE – POWIŚLAK KOŃSKOWOLA 4:6.

TABELA

1. Hetman Zamość	21	60	20-0-1	81-13
2. Lublinianka Lublin	21	43	13-4-4	38-20
3. Kryształ Werbkowice	21	40	12-4-5	38-31
4. Lewart Lubartów	21	39	11-6-4	45-15
5. Powiślak Końskowola	21	38	11-5-5	47-29
6. Górnik II Łęczna	21	38	12-2-7	51-36
7. Tomasovia Tomaszów Lub.	21	36	10-6-5	36-22
8. KŁOS GMINA CHEŁM	**21**	**29**	**8-5-8**	**31-36**
9. WŁODAWIANKA	**21**	**27**	**8-3-10**	**29-45**
10. VICTORIA ŻMUDŹ	**21**	**26**	**7-5-9**	**33-37**
11. Łada Biłgoraj	21	24	7-3-11	32-39
12. Orlęta Łuków	21	20	6-2-13	28-46
13. START KRASNYSTAW	**21**	**19**	**4-7-10**	**17-33**
14. Huczwa Tyszowce	21	17	5-2-14	31-53
15. Polesie Kock	21	13	2-7-12	21-45
16. MKS Ryki	21	3	0-3-18	14-73

eprasa.pl 8423149401

Zapaśniczki najlepsze w kraju

Międzyzdroje na długo pozostaną w pamięci zawodniczkom Cementu Gryf Chełm. W tym znanym nadmorskim ośrodku wypoczynkowym i turystycznym, nazywanym perłą Bałtyku, zostały rozegrane mistrzostwa Polski juniorek do lat 18-20. Podopieczne trenerów **Dariusza Kucharskiego** i **Igora Lobasa** wśród 36 klubów z terenu całego kraju zdobyły największą ilość medali - pięć i tytuł najlepszej drużyny w kraju.

Wicemistrzynią Polski została **Wioletta Giers** (Zespół Szkół Ekonomicznych i Mundurowych w Chełmie), która wykazała się najlepszym przygotowaniem technicznym i taktycznym wśród chełmskich reprezentantek. Ta młoda i uzdolniona zawodniczka, reprezentantka kraju na ostatnie mistrzostwa świata i

Europy, pokonując kolejne przeciwniczki, dotarła do ścisłego finału. W walce o złoty medal uległa jednak starszej i bardziej doświadczonej reprezentantce kraju **Renacie Nieściur** z Kraśnika, zdobywając srebrny medal. Warto dodać, że dla Wioletty mistrzostwa Polski juniorek były pierwszym krajowym czempionatem w grupie juniorek. Jeszcze kilka miesięcy temu rywalizowała ona w grupie kadetek (15-17 lat). Cztery brązowe medale do Chełma przywiozły: Aleksandra **Łysomirska**, **Joanna Barabas**, **Patrycja Dudek** (wszystkie Zespół Szkół Ekonomicznych i Mundurowych w Chełmie) oraz **Aleksandra Maziarczyk** (Zespół Szkół Budowlanych i Geodezyjnych w Chełmie). Na piątym miejscu w kraju sklasyfikowana została **Klaudia Solan** (Zespół Szkół Gastronomicznych i Hotelarskich w Chełmie). Mistrzostwa Polski rozgrywane w grupie juniorek są objęte systemem sportu młodzieżowego prowadzonego przez Ministerstwo Sportu i Turystki. Kolejnym startem w tegorocznym sezonie dla chełmskich reprezentantek będą mistrzostwa Polski seniorek, które jeszcze w kwietniu zostaną rozegrane w Bydgoszczy. **(r)**

Orlęta zdeklasowane

ORLĘTA KIELCE – ChKS CHEŁMIANKA 0:4 (0:1)

0:1 – **Grądz** (23), 0:2 – **Grzesiuk** (49), 0:3 – **Głębocki** (74), 0:4 – **Jodłowski** (81).

ChKS: Szymkowiak (86 Nazaruk) - Leśniak, Olszak (77 Haponiuk), Salewski, Jaroszek, Zalewski (46 Grzesiuk), Rak (46 Jodłowski), Grądz, Krawiec (46 Wójcicki), Lewkowicz (67 Głębocki), Jabłoński (80 Jaszcz).

Podopieczni **Jana Konojackiego** sprawili w Kielcach miłą niespodziankę. – Od pierwszej minuty graliśmy dobrze w piłkę, zwłaszcza byliśmy skoncentrowani w grze obronnej i przeciwnik nic nie mógł zrobić. Grał długie piłki, ale byliśmy na nie gotowi i nie daliśmy Orlętom pograć. Nasze zwycięstwo ani przez moment nie podlegało żadnej dyskusji, naprawdę bardzo dobry mecz w naszym wykonaniu. W drugiej połowie dominowaliśmy zdecydowanie, przede wszystkim górowaliśmy nad rywalem kondycyjnie. Orlęta opadły z sił, mecz mieliśmy do ostatniego gwizdka pod kontrolą – opowiada Jan Konojacki, trener chełmskich juniorów starszych.

W siódmej kolejce juniorzy Chełmianki zmierzą się z Orlętami Radzyń Podlaski. Spotkanie odbędzie się na stadionie miejskim w Chełmie, w niedzielę 28 kwietnia o 11.00.

A oto pozostałe wyniki 6. kolejki ligi makroregionalnej grupy „D", juniorów starszych: **SMS Resovia Rzeszów – Hutnik Kraków 0:3, Orlęta Radzyń Podlaski – Star/Juventa Starachowice 5:1, Garbarnia Kraków – Stal Rzeszów 3:0.** **(r)**

TABELA

1. Garbarnia	6	15	12-6
2. Hutnik	6	14	13-4
3. CHEŁMIANKA	**6**	**11**	**11-7**
4. SMS Resovia	6	9	8-7
5. Orlęta K.	6	9	7-10
6. Orlęta RP	6	6	12-13
7. Stal Rz.	6	3	9-13
8. Star/Juventa	6	2	5-15

Pięć goli młodzieży

ChKS CHEŁMIANKA – GAUDIUM ZAMOŚĆ 5:0 (3:0)

1:0 – **Adamski** (3), 2:0 – **Dąbrowski** (20), 3:0 – **Dąbrowski** (26), 4:0 – **Dąbrowski** (87), 5:0 – **Jabłoński** (89).

ChKS: Wojtiuk (46 Kurys) – Krzyżanowski, Jabłoński, Kuźmiński, Petruk, Kołaczkowski (58 Poźniak), Mazurek (75 Wawer), Jeż (45 Dzierba), Nickel (67 Roczon), Adamski, Dąbrowski.

Zespół Chełmianki dominował, prowadził grę i przez większą część meczu był w posiadaniu piłki. – Wchodzimy w decydującą fazę rozgrywek i każda nasza dekoncentracja może oddalić nas od sezonowego celu, dlatego przed meczem swoim zawodnikom o tym przypomniałem – mówi **Radosław Leonowicz**, trener juniorów młodszych Chełmianki. – Szybko objęliśmy prowadzenie, zresztą tak chcieliśmy rozpocząć to spotkanie. Przeciwnik bronił się na swojej połowie, więc momentami chłopakom trudno było przebić się przed ten mur. Szukaliśmy też innych rozwiązań, które okazały się skuteczne. Przed nami ważny mecz w Biłgoraju, który do łatwych nie zapowiada się.

Wyniki innych meczów 5. kolejki: **Łada Biłgoraj – Motor II Lublin 3:1**, **UKS Widok Lublin – MOSiR Lubartów 6:1**, **Wisła Puławy – Stal Kraśnik** mecz odbędzie się 23 bm. Zaległy mecz: **Gaudium Zamość – Łada Biłgoraj 0:7.** **(r)**

TABELA

1. Łada	5	12	19-4
2. Motor II	5	12	15-3
3. Wisła	4	9	12-5
4. Widok	5	9	14-12
5. CHEŁMIANKA	**5**	**9**	**20-9**
6. MOSiR	5	3	8-17
7. Stal K.	4	3	5-17
8. Gaudium	5	0	0-26

Pobiegli w maratonie warszawskim

Pięciu reprezentantów Chełmskiej Grupy Triathlonu wzięło udział w siódmym Orlen Warsaw Marathon. Wszyscy spisali się na medal. Najwcześniej na mecie pojawił się **Rafał Ogrodowczyk**, który do przebiegnięcia maratonu potrzebował 2 godzin, 29 minut i 23 sekund. Świetny rezultat, wydawało się nawet, że Rafał miał jeszcze zapas sił i mógł na mecie pojawić się jeszcze wcześniej. Swój życiowy rekord pobił **Jerzy Łopąg** (4:23:35), świetnie pobiegli: **Dariusz Piątkowski** (czas – równe 4 godziny), **Andrzej Walczuk** (4:19:24) oraz **Piotr Jakubowski** (4:54:17), dla którego był to drugi maraton w ciągu trzech dni. **(kg)**

Cudu w Zamościu nie było

HETMAN ZAMOŚĆ - WŁODAWIANKA 6:0 (2:0)

1:0 – **Oziemczuk** (13), 2:0 – **Oziemczuk** (24), 3:0 – **Myśliwiecki** (56), 4:0 – **Myśliwiecki** (60), 5:0 – **Olszak** (76), 6:0 – **Rusiecki** (89).

WŁODAWIANKA: Polak – Czarnota, Błaszczuk, Nielipiuk, Szeljuk, R. Musz (46 Wojtak), Magdysz (65 Sztybel), Kędzierski, Bartosz (88 Bylina), Jemioł (70 Naumiuk), Książek (78 B. Musz).

Włodawianka przegrała trzeci mecz z rzędu. O ile jednak jej fani na punkty w starciach ze Startem Krasnystaw (1:2 we Włodawie) i Kłosem Gmina Chełm (1:2 w Rożdżałowie) mogli liczyć, o tyle los Włodawianki w meczu z liderem, Hetmanem Zamość, był przesądzony już przed pierwszym gwizdkiem. – Hetman to profesjonalny klub, daleko nam do niego nie tylko piłkarsko, ale finansowo i organizacyjnie. Oczywiście, walczyliśmy w Zamościu, staraliśmy się, ale większych szans na korzystny rezultat nie było bo być nie mogło – przyznał po sobotnim meczu **Marek Drob**, trener Włodawianki. Jego podopieczni przegrali 0:6, a mogli więcej. W szeregach gospodarzy szalał **Kamil Oziemczuk**, który ma na swoim koncie kilkanaście meczów w ekstraklasie (w barwach Górnika Łęczna strzelił kiedyś gola Legii Warszawa). Latem 2006 r. Oziemczuk trafił do AJ Auxerre, ale ostatecznie we francuskiej Ligue 1 nie zagrał z powodów zdrowotnych. Wrócił do Polski, grał w Górniku Zabrze, Motorze Lublin, Górniku Łęczna. A w Wielką Sobotę w barwach Hetmana wbił dwa gole Włodawiance. Kolejne dwa dołożył **Paweł Myśliwiecki** i było po meczu. – Plusem z tego spotkania jest to, że nasi młodzi zawodnicy mogli zobaczyć jak funkcjonuje profesjonalny klub piłkarski – podsumowuje Drob. **(kg)**

Medale włodawskich zapaśników

Dwa medale przywieźli z mistrzostw Polski do lat 20 w zapasach w stylu wolnym zapaśnicy MLUKS Włodawa. Mistrzostwa odbyły się w Międzyzdrojach. Srebro, po kontrowersyjnych decyzjach sędziego, wywalczył **Ernest Dorosz**, a brąz **Paweł Sadowski**. Trzeci z zawodników z Włodawy, **Dawid Błaszkiewicz**, był piąty. Warto podkreślić, że zapaśnicy są w trakcie przygotowań do matury, a mimo to zdecydowali się na przygotowania i start w tak prestiżowej imprezie. **(k)**

Chełmianin z Pucharem Świata!

Świetna informacja dotarła do nas z austriackiego Insbrucka. Reprezentant Team Beltor, **Michał Burdan**, zdobył pierwsze miejsce na zawodach Pucharu Świata w kickboxingu. Zawodnik z Chełma, który pierwsze kroki w tej dyscyplinie sportu stawiał pod okiem **Marcina Żylińskiego**, znakomicie wszedł w 2019 rok. Do pierwszej walki nie wyszedł zawodnik ze Słowacji, a w dwóch kolejnych chełmianin pokonał rywali z Niemiec i Finlandii. Michał Burdan to mistrz Polski w K-1, jest jednym z najbardziej obiecujących kickboxerów w kraju, który poważnie puka do drzwi federacji DSF Kickboxing Challenge. Jego głównym trenerem obecnie jest **Łukasz Rola**. **(r)**

Monika na podium

Monika Konieczka z klubu Skorpion, działającego przy MKS Mechanik Włodawa, zdobyła brązowy medal podczas mistrzostw Polski kickboxingu w formule full contact.

W dniach 12-14 kwietnia w Swarzędzu koło Poznania odbyły się mistrzostwa Polski w kickboxingu w formule full contact. W włodawskiego klubu „Skorpion", działającego przy MKS Mechanik Włodawa, w zawodach brała udział 16-letnia **Monika Konieczna**. Monika rywalizowała w kat. 60 kg juniorek młodszych. Włodawianka powtórzyła swój ubiegłoroczny wyczyn i wywalczyła brązowy medal ulegając w walce o złoto późniejszej mistrzyni, zawodniczce z Piaseczna. Warto dodać, że w zawodach w Swarzędzu brało udział wielu świetnych i utytułowanych kickboxerów na czele z medalistami ostatnich edycji mistrzostw

świata i mistrzostw Europy.

Kilka dni wcześniej Monika Konieczna brała udział w mistrzostwach Polski w kickboxingu w formie low-kick (można zadawać ciosy od pasa w górę oraz kopać w uda). W kat. juniorek młodszych Konieczna już w pierwszej walce trafiła na wicemistrzynię świata w Muay Thay i mimo wyrównanej walki przegrała (a był moment, że przydusiła najlepszą zawodniczkę na świecie). **(k)**

Mistrzyni z Satori

Patrycja Mielniczuk z Chełmskiej Szkoły Karate Kyokushin Satori zdobyła złoty medal mistrzostw województwa lubelskiego w kumite.

13 kwietnia Łabuńkach odbyły się mistrzostwa województwa lubelskiego oraz międzynarodowy turniej o puchar wójta gminy Łabunie, z których ChSKK Satori przywiózł aż 16 pucharów. Jak zwykle niezawodna okazała się **Patrycja Mielniczuk**, która zdobyła złoty medal mistrzostw województwa w kumite w kat. 55 kg, roczniki 2004-2005. Patrycja była też trzecia w kata. Brąz mistrzostwo zdobyła też **Wiktoria Soja** (w kat. 50 kg 2004-2005).

Z turnieju o puchar wójta gminy Łabunie złote medale przywieźli **Aleksandra Jaszczuk**, **Tycjan Bielak** i **Bartosz Pachuta**, srebrne - **Natalia Błaszczuk**, **Fabian Nafalski** i **Marcel Grabowski**, a brązowe - **Julia Bis**, **Kamila Mazurek**, **Julia Nowak**, **Oliwia Urbańska**, **Szymon Urbański**, **Oliwier Andrejczuk** i **Wiktor Czarnecki**. - Piękne i zacięte walki naszych zawodników dowodzą, że tylko ciężka praca i systematyczność na treningach będzie owocować – komentuje **Bartłomiej Zakrzewski** (2 dan), szkoleniowiec Satori. Organizatorem zawodów, w których uczestniczyło 285 zawodników z 13 polskich Dojo i 3 z Ukrainy, był Zamojski Klub Karate Kyokushin. **(kg)**

eprasa.pl 8423149401

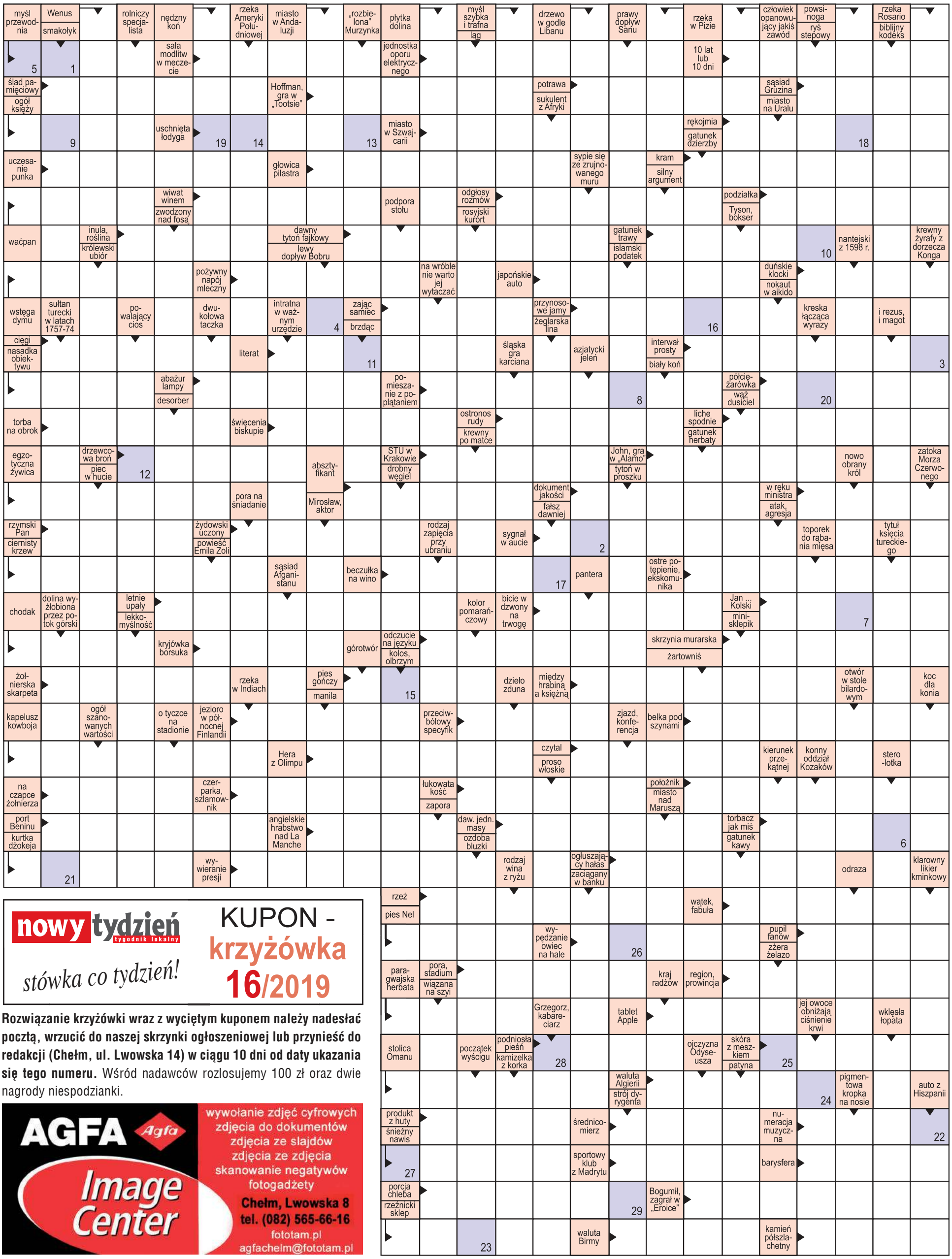

nowy tydzień tygodnik lokalny
stówka co tydzień!

KUPON - krzyżówka 16/2019

Rozwiązanie krzyżówki wraz z wyciętym kuponem należy nadesłać pocztą, wrzucić do naszej skrzynki ogłoszeniowej lub przynieść do redakcji (Chełm, ul. Lwowska 14) w ciągu 10 dni od daty ukazania się tego numeru. Wśród nadawców rozlosujemy 100 zł oraz dwie nagrody niespodzianki.

AGFA Agfa
Image Center
wywołanie zdjęć cyfrowych
zdjęcia do dokumentów
zdjęcia ze slajdów
zdjęcia ze zdjęcia
skanowanie negatywów
fotogadżety
Chełm, Lwowska 8
tel. (082) 565-66-16
fototam.pl
agfachelm@fototam.pl

Litery z pól ponumerowanych od 1 do 29 utworzą rozwiązanie - przysłowie.

1	2	3	4	5	6	7	8	9	10	11	12	13	14	15	16	17	18	19	20	21	22	23	24	25	26	27	28	29

100 zł za rozwiązanie krzyżówki **nr 14/2019** otrzymuje **Marian Piwoński** (Chełm), a nagrody niespodzianki - **Jolanta Kociubowska** (Chełm) i **Piotr Andrzejkowicz** (Chełm)

eprasa.pl 8423149401