MASZ TEMAT? ZADZWOŃ: 25 683 03 18

Nr 33 (562)
17 sierpnia 2022 r.
ISSN 2083-960X
nr indeksu 279498
cena 3,60 zł (VAT 5%)
Jesteśmy na Facebooku
TWÓJ GŁOS - gazeta powiatu garwolińskiego

TWÓJ Głos

GAZETA POWIATU GARWOLIŃSKIEGO

BOROWIE: Prokurator umarza. Rodzice się odwołują STR. 9

REKLAMA

Husqvarna®
ZAPRASZAMY DO AUTORYZOWANEGO SALONU I SERWISU
Garwolin ul. Gracjanów 5B
(dojazd od Al. Legionów vis a vis Szkoły Podstawowej nr 2)

W NUMERZE

GM. GÓRZNO
Wójt Waldemar Sabak 10 sierpnia podpisał umowę na rozbudowę przedszkola w Górznie STR. 5

GM. MACIEJOWICE
52-letni motocyklista zlekceważył ograniczenie prędkości w obszarze zabudowanym i rozpędził jednoślad do 141 km/h. Niebezpieczną jazdę przerwali policjanci drogówki STR. 5

ŁASKARZEW
Aż dwa dni będzie trwało tegoroczne święto miasta Łaskarzew STR. 7

GM. PARYSÓW
Oficjalnie oddano do użytku boisko i teren rekreacyjny w Starowoli. Uroczystość zorganizowała lokalna społeczność STR. 9

POLICJANT ZWRÓCIŁ PREMIĘ „TA NAGRODA GODZI W MOJĄ GODNOŚĆ”

„Ta nagroda motywacyjna ubliża mi, godzi w moją godność i godność policjanta” -umieścił w opisie przelewu funkcjonariusz garwolińskiej komendy i zwrócił do komendy wojewódzkiej 176 złotych premii z okazji Święta Policji

STR. 6

Wyłudzanie pieniędzy czy niewiedza?

-Dlaczego parkometry w sobotę i niedzielę nie są zablokowane i przyjmują pieniądze? To jest wyłudzanie pieniędzy! -twierdzi Czytelnik, który prosi o interwencję. O wyjaśnienie poprosiliśmy kierownika biura strefy płatnego parkowania w Garwolinie

STR. 4

Zaginęła Amelia

W sobotę w Trąbkach zaginęła 17-letnia Amelia Hrynyszyn. O pomoc w poszukiwaniach prosi matka nastolatki STR. 3

REKLAMA

NOWOCZESNE
LECZENIE BEZZĘBIA
W MIŃSKU MAZOWIECKIM
FOCUSCLINIC®
nowoczesna stomatologia
tel. 601 84 07 84
www.leczeniebezzebia.pl

„Dwójka” mierzy jakość powietrza

GARWOLIN Z końcem lipca dyrekcja Zespołu Szkół nr 2 w Garwolinie podpisała umowę współpracy w projekcie Edukacyjna Sieć Antysmogowa. W szkole został zamontowany miernik jakości powietrza.

Umowa została zawarta między Naukową i Akademicką Siecią Komputerową i Państwowym Instytutem Badawczym z siedzibą w Warszawie. Projekt służy zwiększeniu świadomości uczniów, ich rodziców, jak również nauczycieli w zakresie szeroko rozumianej ekologii, przede wszystkim w zakresie problematyki jakości powietrza jako wspólnego dobra.

W ramach projektu wybrana grupa nauczycieli odbędzie szkolenia dotyczące problemu SMOGu oraz innych zagadnień związanych z edukacją ekologiczną oraz zdrowym trybem życia.

W celu realizacji projektu, 8 sierpnia, przy wejściu głównym do szkoły, został zainstalowany zestaw pomiarowy zanieczyszczeń powietrza. W skład zestawu wchodzi czujnik jakości powietrza, tablica LED, tablica informacyjna i access point.

red.

DYŻURY APTEK

17 sierpnia
dyżur pełni apteka przy ulicy Kościuszki 23 w Garwolinie.

18 sierpnia
dyżur pełni apteka przy ulicy Nadwodnej 13/2 w Garwolinie.

19 sierpnia
dyżur pełni apteka przy ulicy Długiej 48 w Garwolinie.

20 sierpnia
dyżur pełni apteka przy ulicy Senatorskiej 4 w Garwolinie.

21 sierpnia
dyżur pełni apteka przy ulicy Mazowieckiej 17 w Garwolinie.

22 sierpnia
dyżur pełni apteka przy ulicy Kościuszki 49 F w Garwolinie.

23 sierpnia
dyżur pełni apteka przy ulicy Kościuszki 4a w Garwolinie.

APTEKA

W tym tygodniu obchodzimy imieniny :

19.08. - Ezechiela, Bolesława, Juliusza, Jana
20.08. - Bernarda, Sobiesława, Samuela
21.08. - Joanny, Wiktorii, Franciszka
22.08. - Cezarego, Marii
23.08. - Róży, Apolinarego
24.08. - Bartosza, Bartłomieja, Jerzego
25.08. - Luizy, Ludwika, Patrycji

Solenizantom życzymy wszystkiego najlepszego!

ŚLUBOWALI NOWI POLICJANCI

Od stycznia w szeregi funkcjonariuszy KPP Garwolin przyjętych zostało już 21 policjantów

We wtorek (9 sierpnia) w garwolińskiej Komendzie Powiatowej Policji ślubowanie złożyło dwóch nowych funkcjonariuszy

„Ja, obywatel Rzeczypospolitej Polskiej, świadom podejmowanych obowiązków policjanta...” -to początek roty ślubowania, wypowiedzianej przez policyjnych adeptów.

Komendant Powiatowy Policji w Garwolinie nadkom. **Janusz Mularski** odczytał słowa, które powtarzali za nim młodzi funkcjonariusze. Nadkom. Mularski pogratulował nowym policjantom wyboru ścieżki zawodowej, podkreślając przy tym, jak trudna i odpowiedzialna jest to służba, która wiąże się z samodyscypliną i z odpowiedzialnością już nie tylko za samego siebie, ale również za innych.

-Nowi funkcjonariusze zostali przyjęci w trzecim w tym roku naborze. Od stycznia łącznie w Komendzie Powiatowej Policji w Garwolinie przyjętych zostało 21 policjantów. Funkcjonariusze zostali wyłonieni w postępowaniu kwalifikacyjnym spośród szeregu kandydatów. Rekruci musieli przejść przez kilka etapów, obejmujących test wiedzy, ocenę sprawności fizycznej, test psychologiczny, rozmowę kwalifikacyjną oraz komisję lekarską. Dodatkowe punkty kandydaci zyskiwali za posiadane kwalifikacje -informuje mł. asp. **Małgorzata Pychner**, asystent ds. prasowo-informacyjnych komendanta powiatowego policji w Garwolinie.

Informacje o przebiegu procedury rekrutacyjnej, warunkach, jakie trzeba spełnić, by zostać policjantem oraz wymaganych dokumentach, rozpoczynających dobór można uzyskać w Zespole Kadr i Szkolenia w Komendzie Powiatowej Policji w Garwolinie ul. Stacyjna 23 oraz pod numerem tel. 47 70 75 221.

red.

Będzie nowa biblioteka

MARIAŃSKIE PORZECZE Publiczna Szkoła Podstawowa im. o. Stanisława Papczyńskiego została jednym z laureatów IV edycji programu dobrosąsiedzkiego „WzMOCnij swoje otoczenie”.

Dzięki grantowi przyznanemu przez Polskie Sieci Energetyczne w szkole powstanie nowe miejsce na szkolną bibliotekę, która zostanie wyposażona w nowe woluminy. Dodatkowo powstanie nowe miejsce przyjazne uczniom, w którym będą mogli odpoczywać miedzy zajęciami.

Program „WzMOCnij swoje otoczenie” to ogólnopolski program grantowy realizowany przez Polskie Sieci Energetyczne, skierowany do samorządów i ich jednostek organizacyjnych, a także do organizacji pozarządowych, które chcą wprowadzić ważne i długotrwałe zmiany w swoim otoczeniu.

red.

WAŻNE TELEFONY

ALARMOWE

Straż Pożarna	998 lub 25 682 22 88
Policja	997 lub 47 707 52 00

POGOTOWIE

Ratunkowe	999 lub 25 684 34 31
Ciepłownicze	993 lub 25 682 20 34
Wodno-kanalizacyjne	25 684 32 10

INSTYTUCJE I URZĘDY

Starostwo Powiatowe w Garwolinie	25 684 30 10
Urząd Skarbowy	25 682 39 30
ZUS	22 560 16 00
KRUS	25 684 32 46
ARiMR	25 682 07 95
Prokuratura Rejonowa	25 684 36 33
Sąd Rejonowy	25 682 30 41
Poczta Garwolin	25 682 23 03
Powiatowy Urząd Pracy	25 685 25 00
Urząd Miasta Garwolin	25 684 34 23
Urząd Miasta i Gminy Pilawa	25 685 61 10
Urząd Miasta Żelechów	25 754 11 44
Urząd Miasta Łaskarzew	25 684 52 50
Urząd Gminy Borowie	25 685 90 70/72
Urząd Gminy Garwolin	25 682 05 60
Urząd Gminy Górzno	25 681 22 54
Urząd Gminy Łaskarzew	25 684 50 24
Urząd Gminy Maciejowice	25 682 57 37
Urząd Gminy Miastków Kościelny	25 751 12 86
Urząd Gminy Parysów	25 685 53 19
Urząd Gminy Sobolew	25 682 50 23
Urząd Gminy Trojanów	25 682 71 20
Urząd Gminy Wilga	25 685 30 70

INSPEKCJE

Powiatowy Inspektorat Nadzoru Budowlanego	25 684 35 88
SANEPID	25 684 35 95
Powiatowy Inspektorat Weterynarii	25 684 34 45

OŚRODKI ZDROWIA

SPZOZ Garwolin Szpital	25 684 47 00 lub 25 684 47 35
SPZOZ Garwolin Przychodnia ul. Staszica	25 682 30 23
SPZOZ Trojanów	25 682 71 22
SPZOZ Borowie	25 685 90 29
SPZOZ Pilawa	25 685 61 74
SPZOZ Górzno	25 681 22 22
SPZOZ Łaskarzew	25 684 50 17
SPZOZ Miastków Kościelny	25 754 41 23
SPZOZ Wilga	25 685 35 55

TWÓJ Głos
GAZETA POWIATU GARWOLIŃSKIEGO
eGarwolin.pl

REDAGUJE ZESPÓŁ:
Łukasz Szymański - red. naczelny, tel. 505 272 382, e-mail: lukasz@twojglos.pl
Jarosław Staszczuk - z-ca red. naczelnego, tel. 606 851 510, e-mail: staszczuk@twojglos.pl
Urszula Ruta - tel. 514 180 801, e-mail: ula.ruta@egarwolin.pl
Urszula Sadura - tel. 721 135 129, e-mail: urszula@twojglos.pl
Tomasz Kępka - tel. 511 192 743, e-mail: tomaszkepka@twojglos.pl.

DZIAŁ HISTORII: **Michał Kurach** - tel. 784 650 726, e-mail: historia@twojglos.pl
DZIAŁ SPORTU: **Mateusz Połynka** - tel. 511 199 671, e-mail: sport@twojglos.pl
DZIAŁ REKLAMY: **Monika Antoniuk** - tel. 505 409 151, e-mail: monika@twojglos.pl
WSPÓŁPRACUJĄ: **mł. asp. Małgorzata Pychner** - oficer prasowy KPP w Garwolinie, **st. kpt Tomasz Biernacki** - oficer prasowy PSP w Garwolinie
SKŁAD I ŁAMANIE: **Marek Kurdziałek, Michał Gawryołek**
WYDAWCA: Firma Wydawnicza Michał Gawryołek, ul. Mazowiecka 22, 08-400 Garwolin
DRUK: Drukarnia AGORA w Warszawie, nakład 4030 egz.

REDAKCJA:
GARWOLIN: ul. Mazowiecka 22, 08-400 Garwolin, tel. 500 413 026, e-mail: garwolin@twojglos.pl

REKLAMĘ ZAMÓWISZ:
Monika Antoniuk, tel. 505 409 151, e-mail: monika@twojglos.pl oraz w biurze radekcji - Garwolin, ul. Mazowiecka 22, tel. 500 413 026

Jesteśmy na Facebooku:
> Twój Głos - gazeta powiatu garwolińskiego
> eGarwolin

eprasa.pl 843b4ddeac

PROKURATOR UMARZA. RODZICE SIĘ ODWOŁUJĄ

Prokuratura Rejonowa w Garwolinie umorzyła postępowanie w sprawie dopuszczenia się innych czynności seksualnych wobec uczennic Zespołu Oświatowego w Borowiu. Rodzice złożyli zażalenie na tę decyzję

Prokuratura Rejonowa w Garwolinie prowadziła śledztwo w sprawie dopuszczenia się innych czynności seksualnych wobec małoletnich, poniżej 15 lat, uczennic Zespołu Oświatowego w Borowiu -to jest o czyn z artykułu 200 par. 1 kodeksu karnego. Na początku lipca zostało wydane postanowienie o umorzeniu postępowania z uwagi na brak znamion czynu zabronionego. Nie jest ono jednak prawomocne, ponieważ rodzice złożyli zażalenie. Domagali się w nim uchylenia postanowienia oraz przekazania sprawy do dalszego prowadzenia.

-W związku z zakwestionowaniem postanowienia o umorzeniu akta zostały przekazane do sądu. Sąd na posiedzeniu podejmie decyzję czy utrzyma postanowienie w mocy, czy uwzględni zażalenie i uchyli decyzję -wyjaśnia **Marcin Ignasiak**, zastępca prokuratora rejonowego w Garwolinie.

Przypominamy, zawiadomienie o możliwym molestowaniu (art. 200 par 1 kodeksu karnego), złożyło pod koniec grudnia 2021 roku troje rodziców uczennic Zespołu Oświatowego w Borowiu. Wcześniej rodzice wystosowali w tej sprawie pismo do dyrektora. Zorganizowano także spotkanie. Pisaliśmy o tym obszernie w 1. numerze Twojego Głosu.

JS

Dożynki z galą disco polo

GÓRZNO Samorząd gminy zaprasza na Święto Gminy połączone z Dożynkami Gminnymi. Wielkie świętowanie połączone z galą disco polo odbędzie się już w najbliższą niedzielę (21 sierpnia).

Obchody rozpoczną się mszą, odprawioną w kościele parafialnym o godzinie 12:00. Po mszy nastąpi przemarsz korowodu dożynkowego na tereny przy ulicy Dworskiej, gdzie odbędzie się dalsza część uroczystości.

Ceremoniał dożynkowy rozpocznie się o godzinie 13:30. Po ceremoniale scenę opanują koła gospodyń wiejskich, które zaprezentują przygotowane na tę okazję programy. Przez cały czas trwania wydarzenia na najmłodszych będzie czekało wesołe miasteczko.

O godzinie 16:00 rozpocznie się prawdziwa gala disco polo, która z pewnością sprawi, że miejscowość przeżyje istne oblężenie. Dla świętujących mieszkańców gminy oraz gości wydarzenia wystąpią zespoły: DiscoBoys, Topky, Megustar, TKM i Zanoza. Wyjątkowy pokaz iluzji zaprezentuje popularny tiktoker i youtuber Wlazlosky.

Między koncertami gwiazd (18:30) zaplanowano przemówienia i wręczenie nagród w konkursach na najładniejsze stoisko KGW z terenu gminy Górzno, na najsmaczniejszą potrawę lokalną KGW, najładniejszy wieniec dożynkowy gminy Górzno oraz w konkursie KRUS. Świętowanie zakończy zabawa taneczna z lokalnym zespołem LuXuS.

Impreza jest współfinansowana przez Samorząd Województwa Mazowieckiego.

ur

Kierowcy wzorowo utworzyli korytarz życia

W świąteczny poniedziałek na trasie S17 doszło do kolizji. Jej przyczyną było niezachowanie bezpiecznej odległości od poprzedzającego pojazdu

Do zdarzenia doszło w poniedziałek (15 sierpnia) na trasie S17 w kierunku Warszawy.

Po godzinie 19:00 za pośrednictwem wojewódzkiego centrum powiadamiania ratunkowego, dyżurny w Garwolinie otrzymał zgłoszenie o zdarzeniu drogowym, do którego doszło na wysokości miejscowości Korytnica w gminie Trojanów.

Auta zderzyły się na wysokości miejscowości Korytnica w gminie Trojanów

-Policjanci, którzy pracowali na miejscu ustalili, że kierujący fordem nie zachował bezpiecznego odstępu od pojazdu poprzedzającego i uderzył w tył jadącej przed nim toyoty. W zdarzeniu nikt nie ucierpiał. Na sprawcę kolizji policjanci nałożyli mandat -podaje szczegóły zdarzenia mł. asp. **Małgorzata Pychner**, asystent ds. prasowo-informacyjnych komendanta powiatowego policji w Garwolinie.

Warto podkreslić, że kierowcy stojący w korku na „ekspresówce" wzorowo utworzyli korytarz życia dla służb dojeżdżających na miejsce zdarzenia.

red.

Zapraszają na wycieczkę rowerową

ŁASKARZEW „Łaskarzew na starej fotografii" organizuje pierwszą przyrodniczo-historyczną wycieczkę rowerową po okolicy Łaskarzewa.

Rozpocznie się ona w sobotę, 27 sierpnia, o godzinie 9:00 w Małpim Gaju w Łaskarzewie.

Dla uczestników przygotowano m.in. szkolenie „Jak dobrze dbać o rower", historię Łaskarzewa w pigułce, tajemnice Przyłęka, relaks z Końmi za lasem, Kacprówek -miejsce artystów, zwiedzanie domu Henryka Błachnio z 1900 roku, rezerwat przyrody „Polesie Rowskie", historia dworu Śliz i rodziny Zmijewskich, czy Antonin -zaginiona wioska.

Na koniec przewidziano wspólny piknik na kocach przy ognisku.

JS

19-latek doprowadził do kolizji. Uciekł w pole kukurydzy

Po zderzeniu opla i mazdy 19-letni kierowca uciekł w pobliskie pola kukurydzy. Zatrzymany został w Żelechowie. Tam też próbował uciekać przed policją. Spowodowanie kolizji nie było jedynym powodem jego ucieczki

W czwartek (11 sierpnia) około 17:00 oficer dyżurny garwolińskiej komendy policji przyjął zgłoszenie o zdarzeniu drogowym, do którego doszło w miejscowości Gąsiory (gm. Żelechów). Na miejsce kolizji pojechali policjanci ruchu drogowego, którzy ustalili, że kierowca opla, posiadającego zagraniczne tablice rejestracyjne, podczas wyprzedzania mazdy zjechał na lewe pobocze, stracił panowanie nad pojazdem i uderzył w wyprzedzany przez siebie samochód.

-Kierujący oplem po tym zderzeniu uciekł, wbiegając w pobliskie pola kukurydzy. Policyjny patrol dzielnicowego PP Żelechów i funkcjonariusza patrolowo-interwencyjnego rozpoczął poszukiwania sprawcy kolizji. Funkcjonariusze zebrali jak najwięcej danych, mogących przyczynić się do ustalenia tożsamości sprawcy. Mężczyzna został zatrzymany w Żelechowie. Próbował uciekać, jednak policjanci po pieszym pościgu dogonili go i zatrzymali. Przeprowadzone badanie trzeźwości wykazało, że 19-latek miał w organizmie ponad promil alkoholu. Okazało się także, że nie posiada uprawnień do kierowania -informuje mł. asp. **Małgorzata Pychner**, asystent ds. prasowo-informacyjnych komendanta powiatowego policji w Garwolinie.

19-letni mieszkaniec powiatu garwolińskiego trafił do policyjnego aresztu. Dziś usłyszy zarzut kierowania pojazdem w stanie nietrzeźwości. Za to przestępstwo grozi kara do 2 lat pozbawienia wolności, zakaz prowadzenia pojazdów oraz wysoka kara finansowa. Nie uniknie także odpowiedzialności za spowodowanie zdarzenia drogowego i kierowanie pojazdem bez uprawnień.

ur.

Zaginęła Amelia

W sobotę w Trąbkach zaginęła 17-letnia Amelia Hrynyszyn. O pomoc w poszukiwaniach prosi matka nastolatki

*„13 sierpnia w Trąbkach zaginęła moja córka **Amelia Hrynyszyn** (17 lat). Nastolatka przebywała na wakacjach u dziadków. Do dnia dzisiejszego nie powróciła do domu, brak jakiegokolwiek kontaktu. Córka usunęła konto z fb i messenger-a oraz nie ma przy sobie telefonu ani dokumentów. Jeżeli ktoś coś wie, prosimy o kontakt pod nr 508 900 737"* -napisała w grupie Zaginione Dzieci 0-18 **Sylwia Flont**.

Nastolatka usunęła konto na Facebooku. Nie ma z nią kontaktu

-Dziadkowie wczoraj oficjalnie zgłosili zaginięcie mojej córki na komendzie w Garwolinie, ponieważ córka przebywała pod ich opieką od początku lipca -uściśla w rozmowie z redakcją matka nastolatki.

Matka nastolatki zaznacza, że córka zmieniała kolor włosów. Jej najbardziej aktualne zdjęcie pochodzi ze screena z TikToka. Kobieta prosi o udostępnianie i pomoc w odnalezieniu córki.

red.

eprasa.pl 843b4dd4a

WYŁUDZANIE PIENIĘDZY CZY NIEWIEDZA?

-Dlaczego parkometry w sobotę i niedzielę nie są zablokowane i przyjmują pieniądze? To jest wyłudzanie pieniędzy! -twierdzi Czytelnik, który prosi o interwencję. O wyjaśnienie poprosiliśmy kierownika biura strefy płatnego parkowania w Garwolinie

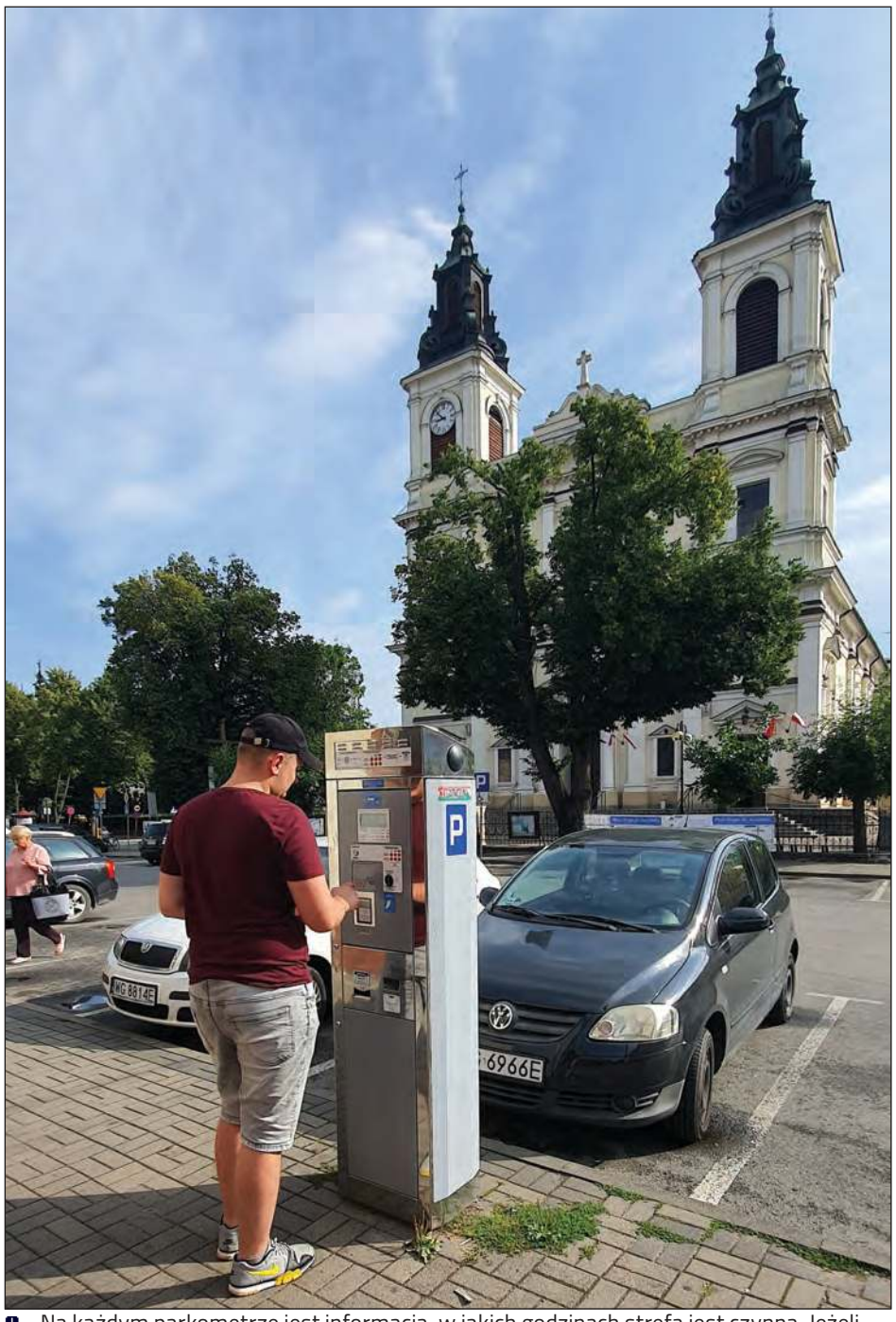

-Na każdym parkometrze jest informacja, w jakich godzinach strefa jest czynna. Jeżeli kierowca wrzuci pieniądze w sobotę, to bilet wydrukuje się na parkowanie w poniedziałek od godziny 8.00 - mówi kierownik biura strefy płatnego parkowania w Garwolinie. Dodaje, że zwrotów pieniędzy nie ma

Przypomnijmy, że parkometry i biuro obsługi płatnego parkowania w Garwolinie działa od 18 marca 2021 roku. Za zorganizowanie, wdrożenie i prowadzenie obsługi Strefy Płatnego Parkowania na terenie miasta odpowiedzialna jest firma DEJW.

ZMIANA OPROGRAMOWANIA?

Do redakcji eGarwolin zgłosił się Czytelnik, który chce wiedzieć, dlaczego parkometry w Garwolinie w sobotę i niedzielę nie są zablokowane i przyjmują płatności.

-To jest wyłudzanie pieniędzy! -twierdzi.

-Na parkometrze jest informacja, że jest czynny od poniedziałku do piątku, ale już żeby parkometr był zablokowany, to już takiej informacji ciężko uzyskać. Trzeba pewnie zmienić soft, oprogramowanie jakieś -sugeruje mężczyzna, wyraźnie poirytowany tym, że ludzie nieświadomi tego, że w weekendy parkowanie jest bezpłatne, wrzucają pieniądze do parkometrów, które te pieniądze przyjmują.

Czytelnik zaznacza, że był osobiście w tej sprawie w biurze obsługi płatnego parkowania w Garwolinie.

-Dowiedziałem się, że ludzie powinni czytać informacje, które są na parkometrach i tam jest napisane, że płatność jest od poniedziałku do piątku. Zapytałem, dlaczego nie ma na znaku pionowym, który tam stoi z informacją, że parking jest płatny, tabliczki kiedy. Dlaczego nie ma w przedniej części parkometru czerwonej dużej nalepki, że w weekendy się nie płaci? Usłyszałem, że kierowcy robią to na własną odpowiedzialność -relacjonuje.

Przyznaje także, że zgłaszał tę sytuację na policję i otrzymał informację, że miało być zmienione oprogramowanie.

WIDZĄ PARKOMETR, TO PŁACĄ

Mężczyzna wspomina, że obserwował kierowców w niedzielę przy parkometrze przy kościele.

-Ludzie nie zwracają uwagi na nic, nie czytają, tylko lecą i wrzucają pieniądze. Czytają tylko instrukcję, jak zapłacić gotówką i jak zapłacić kartą, w czym jeszcze się dalej gubią. Według mnie jest to zbiorowe wyłudzanie pieniędzy i na podstawie kalendarza i numerów rejestracyjnych, które kierowcy wstukują, wyłudzone pieniądze z odsetkami powinny wracać do właścicieli pojazdów, bo Urząd Miasta nie traktuje ludzi poważnie -podkreśla.

Dodaje również, że kierowcy, gdy widzą parkometr wolą zapłacić, szczególnie po ostatnich sytuacjach przy sklepie Netto.

-Tu płaci się 90 zł za to, że się zapomni kwitka wziąć, a ten parkometr też stoi w cieniu i go nie widać -puentuje rozgoryczony.

ZWROTÓW PIENIĘDZY NIE MA

Odwiedziliśmy Biuro Strefy Płatnego Parkowania w Garwolinie, które mieści się przy garwolińskim magistracie (w podwórku, budynek B).

Kierownik biura potwierdza, że podobnie jak w innych miastach, tak w Garwolinie parkometry są zaprogramowane na stałe funkcjonowanie i na weekendy nie są wyłączane czy blokowane.

-Na każdym parkometrze jest informacja, w jakich godzinach strefa jest czynna. Jeżeli kierowca wrzuci pieniądze w sobotę, to bilet wydrukuje się na parkowanie w poniedziałek od godziny 8:00 -wyjaśnia i dodaje, że zwrotów pieniędzy nie ma.

Reklamacja także nie ma sensu, ponieważ na parkometrze jest informacja, w jakich godzinach parking jest płatny.

-Wrzucając pieniądze i dokonując transakcji, widzimy na wyświetlaczu datę, od kiedy jest ważny bilet. Osoba akceptując tę transakcję, zgadza się na to, co wyświetliło się na wyświetlaczu i później jest to widoczne na jego bilecie -podkreśla inspektor.

Kierownik biura przyznaje, że najczęściej te problemy wynikają z pośpiechu ludzi, nieczytania informacji przez kierowców i faktu, że kiedyś w soboty parkingi były płatne.

50 ZŁ KARY! ZA CO?!

Dodatkowej informacji na parkometrach o tym, że nie trzeba płacić w weekendy nie przewidują.

-Przyklejenie kolejnej naklejki? To nic nie da. Ludzie czytając instrukcję dokonania płatności, przyciskają numery na naklejce. Wiele zniszczonych z tego powodu i wytartych już wymienialiśmy. Wyłączenie całego systemu w piątek po 17:00 i włączanie w poniedziałek jest niemożliwe też ze względów technicznych. Parkometry działają na akumulatorach, które ładują się podczas pracy -tłumaczy kierownik biura.

Przypomina także kierowcom, żeby pamiętali, aby dobrze ocenić czas parkowania, bo gdy samochód stoi dłużej, a bilet stracił ważność, to podczas kontroli kierowca zostanie ukarany za brak posiadania ważnego biletu kwotą 50 zł. Kary nie będzie, jeśli ktoś wykupił nowy bilet przed upłynięciem tego czasu lub kontrolą.

KIEROWCO, UWAŻAJ NA POMYŁKI

Reklamację może złożyć kierowca, który miał przekroczony czas parkowania i wykupiony nowy bilet, ale zapomniał go zostawić na desce rozdzielczej auta. W sytuacji, gdy do biura dostarczy wykupiony bilet z godziną sprzed kontroli, reklamacja powinna zostać rozpatrzona pozytywnie i nałożona kara zostaje anulowana.

-Bywają przypadki, że kierowcy przychodzą z biletem wykupionym już po czasie kontroli, licząc na to, że uda się uniknąć kary. Nie ma takiej możliwości. Wszystko jest szczegółowo określone w regulaminie. Ważne też, by sprawdzić wpisywany numer rejestracyjny pojazdu. System dopuszcza tylko 1 pomyłkę -dodaje kierownik biura obsługi płatnego parkowania w Garwolinie.

Burmistrz Garwolina Marzena Świeczak zaznacza, że jeśli będzie taka potrzeba, to dodatkowa informacja o godzinach obowiązywania płatnego parkingu pojawi się na wjeździe do stref płatnego parkowania.

Urszula Ruta

Jest 241 płatnych miejsc postojowych

Informacja o płatnym parkowaniu od poniedziałku do piątku w godz. 8:00 - 17:00 widnieje na każdym parkometrze

Strefa Płatnego Parkowania (SPP) w Garwolinie obejmuje 241 miejsc postojowych - w tym 13 miejsc postojowych, wyznaczonych dla pojazdów zaopatrzonych w kartę parkingową dla niepełnosprawnych, które znajdują się w granicach w/w dróg publicznych.

Teren strefy obejmuje ulice w centrum miasta z największym natężeniem ruchu. Ulice, na których zlokalizowano automaty:

- Olimpijska - 2 parkometry;
- Nadwodna - 1 parkometr;
- Krótka - 1 parkometr;
- Kościuszki - 1 parkometr;
- Kościelna - 1 parkometr;
- Żwirki i Wigury - 2 parkometry;
- Wolna - 2 parkometry;
- Szkolna - 1 parkometr;
- Polska - 1 parkometr.

Opłaty za parkowanie w SPP w Garwolinie obowiązują w godz. od 8:00 - 17:00 od poniedziałku do piątku.

W pozostałe godziny w dni robocze oraz w soboty, niedziele i święta parkowanie w SPP jest bezpłatne.

Sprzedaż nr 8435 Redakcja

W GÓRZNIE ROZBUDUJĄ PRZEDSZKOLE

Wójt gminy Górzno Waldemar Sabak, przy kontrasygnacie skarbnika gminy Grażyny Szewczyk, 10 sierpnia podpisał umowę na rozbudowę przedszkola w Górznie

-Zadanie ma być wykonane wciągu 12 miesięcy od podpisania umowy. Zatem dzieci 1 września 2023 będą już korzystały z nowej części przedszkola -informuje wójt

Projekt przewiduje dobudowę do istniejącego już przedszkola budynku składającego się z parteru i piętra. Powierzchnia użytkowa nowego obiektu będzie wynosiła 1200 metrów, gdzie będą rozmieszczone sale lekcyjne, jadalnia i szatnia, a także pomieszczenia gospodarcze z funkcjonalnym poddaszem.

-Z roku na rok wzrasta liczba mieszkańców, a w szczególności młodych małżeństw i zainteresowanie umieszczeniem dzieci w przedszkolu, dlatego rozbudowa budynku jest koniecznością. Zadanie ma być wykonane wciągu 12 miesięcy od podpisania umowy. Zatem dzieci 1 września 2023 będą już korzystały z nowej części przedszkola -informuje wójt gminy.

Koszt inwestycji, to 6 mln zł, z czego 4 mln to środki Rządowego Funduszu Inwestycji Lokalnych, a 2 mln to środki z budżetu gminy.

W uroczystym podpisaniu umowy udział wzięli: wicewojewoda mazowiecki Sylwester Dąbrowski, wójt gminy Waldemar Sabak, przewodniczący rady gminy Krzysztof Skwarek, skarbnik gminy Grażyna Szewczyk, wykonawca inwestycji Sylwester Sitek, inspektor nadzoru budowlanego Janusz Krawczyk oraz dyrektor przedszkola w Górznie Monika Błażejczyk.

Zakład Opiekuńczo Leczniczy
Sara
Wola Rębkowska ul. Topolowa 80
To placówka medyczna zajmująca się opieką, pielęgnacją, leczeniem i rehabilitacją osób starszych, samotnych, niepełnosprawnych.
Posiadamy sprzęt do: Fizykoterapii, Hydroterapii Kinezyterapii, Masażu
Rehabilitacja prowadzona pięć dni w tygodniu przez wykwalifikowanych fizjoterapeutów. Zapewniamy opiekę krótko i długoterminową.
609 803 298

Wójt Gminy Garwolin informuje,

że w Urzędzie Gminy jest wyłożony wykaz nieruchomości komunalnych, przeznaczonych do sprzedaży na podstawie Zarządzenia Wójta Gminy Garwolin Nr 74/2022

Vital MED
PRYWATNA PRZYCHODNIA
GARWOLIN
ul. Kościuszki 52, lokal 11
Budynek Grey House
LARYNGOLOG
502 999 558 VitalMedGarwolin.pl
Znajdź nas na

Pędził 141 km/h w terenie zabudowanym

Mieszkaniec Warszawy dostał mandat w wysokości 2.500 zł, a do jego konta dopisano 10 punktów karnych

52-letni motocyklista zlekceważył ograniczenie prędkości w obszarze zabudowanym i rozpędził jednoślad do 141 km/h. Niebezpieczną jazdę przerwali policjanci drogówki

Funkcjonariusze patrolujący drogę wojewódzką nr 801 w miejscowości Podłęż (gmina Maciejowice) 1 sierpnia zauważyli szybko jadącą hondę.

-Motocyklista za nic miał obowiązujące w tym miejscu ograniczenie prędkości do 50 km/h, rozpędzając swój pojazd do 141 km/h. Mundurowi przerwali tę niebezpieczną jazdę, a 52-letni mieszkaniec Warszawy otrzymał mandat w wysokości 2500 zł. Do jego konta dopisano 10 punktów karnych. Policjanci zatrzymali również prawo jazdy nieodpowiedzialnego kierowcy na okres 3 miesięcy -informuje mł. asp. **Małgorzata Pychner**, asystent ds. prasowo-informacyjnych komendanta powiatowego policji w Garwolinie.

Garwolińscy policjanci po raz kolejny przypominają wszystkim uczestnikom ruchu drogowego o zasadach bezpieczeństwa. Funkcjonariusze dbający o bezpieczeństwo na drogach nie stosują taryfy ulgowej dla kierowców, którzy w rażący sposób naruszają przepisy i bagatelizują zasady bezpieczeństwa.

Wciąż nadmierna prędkość jest częstą przyczyną najtragiczniejszych w skutkach zdarzeń drogowych, dlatego wielu kierowców traci swoje prawo jazdy, gdy w terenie zabudowanym przekracza dopuszczalną prędkość. Warto o tym pamiętać.

OSM GARWOLIN®
Spróbuj nowości ze swojej lokalnej mleczarni!
NOWY SMAK ORZEŹWIENIA
Shake jabłko z agrestem
Shake waniliowy
Shake jabłko ze smakiem pokrzywy
Spróbuj, bo to:
✓ z polskiego mleka
✓ niepowtarzalny smak
✓ źródło wapnia
✓ źródło białka
✓ źródło witaminy B1, B2 i B12
Zabierz ze sobą:
DO SZKOŁY
DO PRACY
NA WYCIECZKĘ
www.osmgarwolin.pl
Znajdź nas na

eprasa.pl 843b4ddeac

ODESZLI OD NAS

28 lipca zmarła
Elżbieta HYS
z Garwolina
przeżyła 65 lat

29 lipca zmarła
Genowefa Halina TRZPIL
z Garwolina
przeżyła 75 lat

30 lipca zmarł
Adam Antoni MRÓZ
z Czyżkówka
przeżył 72 lata

31 lipca zmarł
Zygmunt BĄCIK
z Żelechowa
przeżył 90 lat

31 lipca zmarła
Janina Marianna ROSZCZYK
z Żelechowa
przeżyła 89 lat

29 lipca zmarła
Bogumiła PRZĄDKA
ze Starego Goniwilka
przeżyła 84 lata

2 sierpnia zmarł
Jan Zbigniew KAŁASA
z Trąbek
przeżył 63 lata

1 sierpnia zmarł
Józef WRZOŁA
z Wilgi
przeżył 70 lat

2 sierpnia zmarła
Danuta Janina SZUCHNIK
z Jaźwin
przeżyła 65 lat

3 sierpnia zmarł
Jan Józef DURAKIEWICZ
z Garwolina
przeżył 66 lat

4 sierpnia zmarł
Krzysztof TRACZYK
ze Starego Podola
przeżył 64 lata

4 sierpnia zmarł
Andrzej Adam KRUPNIEWSKI
z Miastkowa Kościelnego
przeżył 74 lata

5 sierpnia zmarła
Anna Helena SUCHODOLSKA
ze Skurczy
przeżyła 93 lata

5 sierpnia zmarła
Janina Marianna CHODKIEWICZ
z Garwolina
przeżyła 88 lat

9 sierpnia zmarła
Cecylia Krystyna WALICKA
z Czyszkówka
przeżyła 91 lat

8 sierpnia zmarł
Andrzej Ryszard SZULIK
z Ewelina
przeżył 57 lat

POLICJANT ZWRÓCIŁ PREMIĘ. „TA NAGRODA GODZI W MOJĄ GODNOŚĆ”

„Ta nagroda motywacyjna ubliża mi, godzi w moją godność i godność policjanta” -umieścił w opisie przelewu funkcjonariusz garwolińskiej komendy i zwrócił do komendy wojewódzkiej 176 złotych premii z okazji Święta Policji

Jak udało nam się ustalić, jeden z policjantów KPP w Garwolinie, który otrzymał na konto 176 zł (netto) zwrócił pieniądze do komendy wojewódzkiej. W opisie przelewu napisał: "Ta nagroda motywacyjna ubliża mi, godzi w moją godność i godność policjanta"

Serwis RMF 24, pisząc na początku sierpnia o burzy w policji, którą wywołał podział nagród kwartalnych, podał informację o policjancie, który zdecydował się na zwrot otrzymanej nagrody. Był to funkcjonariusz Komendy Powiatowej Policji w Garwolinie. O przydział nagród dla policjantów z garwolińskiej jednostki i finał sprawy ze zwrotem premii zapytaliśmy w Komendzie Wojewódzkiej Policji z siedzibą w Radomiu.

JASNE ZASADY I INDYWIDUALNE PODEJŚCIE

W odpowiedzi otrzymaliśmy informację, że w Komendzie Powiatowej Policji w Garwolinie nagrody finansowe z okazji Święta Policji otrzymało 152 funkcjonariuszy. Wysokość premii mieściła się w przedziale od 200 do 1.600 zł brutto.

-Sposób podziału środków na nagrody oparty jest na jasnych, transparentnych zasadach, zgodnie z czytelnie sprecyzowanymi kryteriami. Do wszystkich pracowników Komendant Powiatowy Policji w Garwolinie stara się podejść indywidualnie, biorąc pod uwagę kwalifikacje, zakres obowiązków, predyspozycje oraz sposób wywiązywania się z powierzonych zadań, a także opierając się na opinii bezpośredniego przełożonego. Każdy policjant, jeśli wyrazi taką chęć, może dowiedzieć się, co było podstawą decyzji w jego indywidualnej sprawie -informuje Zespół Prasowy KWP zs. w Radomiu.

„ZADZIAŁAŁ POD WPŁYWEM EMOCJI”

Jak udało nam się ustalić, jeden z policjantów KPP w Garwolinie, który otrzymał na konto 176 zł (netto) zwrócił pieniądze do komendy wojewódzkiej. W opisie przelewu napisał: „Ta nagroda motywacyjna ubliża mi, godzi w moją godność i godność policjanta”.

-W tym konkretnym przypadku policjant, jak sam tłumaczył, zadziałał pod wpływem emocji, jednak ostatecznie pieniądze trafiły z powrotem na jego konto -komentuje sytuację komenda wojewódzka.

Jednocześnie dowiadujemy się, że nie ma sytuacji, by nagroda przysługiwała policjantowi „z urzędu”.

-Za wzorowe wykonywanie zadań służbowych funkcjonariuszowi można przyznać nagrodę uznaniową. W szczególności nagroda może być przyznana za wykonywanie zadań w wyjątkowo trudnych warunkach lub wymagających znacznego nakładu pracy, a także w razie dokonania czynu świadczącego o odwadze lub męstwie policjanta. Oznacza to, że jeden funkcjonariusz może otrzymać w ciągu roku nawet kilka nagród -zaznacza zespół prasowy komendy wojewódzkiej.

-Tak, jak w każdej organizacji, również w policji, przełożeni przywiązują ogromną wagę do tego, aby doceniać służbę swoich podwładnych. Profesjonalnie wykonywane przez policjantów zadania skutkują rozwikłaniem trudnych i skomplikowanych spraw oraz przyczyniają się do ratowania najwyższych wartości. Dla Komendanta Powiatowego Policji w Garwolinie niezwykle istotne jest, aby funkcjonariusze, którzy wykazują się ponadprzeciętną skutecznością, byli dostrzegani przez przełożonych i w adekwatny sposób motywowani -podkreślają przedstawiciele KWP zs. w Radomiu.

Urszula Ruta

Międzypokoleniowa potańcówka w Borowiu

fot. GOK Borowie

GM. BOROWIE W niedzielę przy OSP w Borowiu odbyła się międzypokoleniowa potańcówka, zorganizowana przez Gminny Ośrodek Kultury i Ochotniczą Straż Pożarną. Podczas zabawy pod gołym niebem można było posłuchać utworów z lat 60, 70 i 80 w wykonaniu Witolda Bujnika. Następnie na zabawę taneczną zaprosił zespół BOYS ze Zgórza. Nie zabrakło dań z grilla i smacznych potraw, przygotowanych przez miejscowe Koło Gospodyń Wiejskich

eprasa.pl 8435 Radcas

Opisz wakacje z książką i wygraj nagrody

Miejsko-Gminny Ośrodek Kultury oraz Miejsko-Gminna Biblioteka Publiczna w Żelechowie zapraszają dzieci i młodzież do wzięcia udziału w konkursie czytelniczo-literackim pt.: „Wakacje z literackim przyjacielem”

W zabawie chodzi o popularyzowanie czytelnictwa oraz promocję książki dla tej kategorii czytelników. Konkretnie zaś zadaniem uczestników będzie napisanie, a właściwie opisanie swoich wakacji z wybranym bohaterem literackim.

-Może być to wybrana forma literacka, w tym również wiersz (przynajmniej 4 strofy). Dodatkowo można dosłać swoje zdjęcie z wybraną przez siebie książką, które zostanie wykorzystane do wystawy w bibliotece -zaznacza kierownik biblioteki **Danuta Bielecka**.

Warunkiem uczestnictwa w konkursie jest napisanie i przekazanie organizatorom (osobiście lub drogą mailową) przynajmniej jednej pracy. Ważne, aby tekst zawierał minimum jedną stronę formatu A4, napisaną czcionką Times New Roman w rozmiarze 16 oraz był podpisany imieniem i nazwiskiem, klasą, szkołą oraz nr tel. ilub adresem e-mail.

W rywalizacji mogą wziąć udział dzieci i młodzież począwszy od kl. I szkoły podstawowej, do uczniów szkół ponadpodstawowych. Wszyscy uczestnicy zostaną podzieleni na kategorie wiekowe (kl. 1-4, kl. 5-8 szkół podstawowych i szkoły ponadpodstawowe). Termin nadsyłania prac upływa 31 sierpnia.

TK.

DNI ŁASKARZEWA JUŻ W TEN WEEKEND

Aż dwa dni będzie trwało tegoroczne święto miasta Łaskarzew

Sobotnie (20 sierpnia) obchody rozpoczną się w Parku Alejki o godz. 15:00 od występów uczniów ZS nr 1 i ZS nr 2 w Łaskarzewie. Godzinę później wystąpią KG Serbianki i Kapela z Kacprówka.

Na 16:30 zaplanowano część oficjalną -wręczenie wyróżnień i podziękowań, m.in. Zasłużony dla Miasta Łaskarzewa. Następnie na scenie wystąpią Małgorzata Bajek i Tadeusz Talarek w koncercie „Powróćmy jak za dawnych lat w piosence" oraz zespół Reflex.

Na 20:00 zaplanowano występ DISCOBOYS, a na 21:00 formacji Spontan. Imprezę zakończy zabawa z zespołem Reflex.

W niedzielę (21 sierpnia) zostanie odprawiona msza (godz. 11:00). Na 12:00 przewidziano otwarcie tężni solankowej oraz Przystanku historii i kultury, z udziałem strażackiej orkiestry dętej z Łaskarzewa.

Obchodom będą towarzyszyły zawody wędkarskie, zawody sportowe, wystawy historyczne, stoiska promocyjne i gastronomiczne, a także atrakcje dla dzieci.

Na tegoroczne Dni Miasta Łaskarzewa zapraszają burmistrz miasta, przewodniczący rady miasta i dyrektor Domu Pracy Twórczej "Bajka". Patronat honorowy nad obchodami objął poseł Grzegorz Woźniak

REKLAMA
DREWNO KOMINKOWE I OPAŁOWE
Sosna ◦ Brzoza ◦ Dąb ◦ Grab ◦ Buk
+48 690 615 095

Podczas kontroli okazał cudze dokumenty

POWIAT Garwolińscy funkcjonariusze zwrócili uwagę na VW, który jechał drogą ekspresową S17. Na wysokości Górzna przekroczył dozwoloną prędkość o 29 km/h i rozpędził się do 149 km/h.

Policjanci zatrzymali pojazd do kontroli drogowej. 44-letni kierowca przedstawił zgodnie z przepisami dokumenty i nie byłoby w tym nic dziwnego, gdyby nie fakt, że osoba na zdjęciu nie wyglądała jak on. Mieszkaniec Lublina okazał policjantom jako swoje prawo jazdy i dowód osobisty wystawione na inne nazwisko.

Funkcjonariusze wykazali się czujnością i szybko ustalili właściwe dane mężczyzny. Okazało się, że "prawdziwy" kierujący ma zakaz prowadzenia pojazdów, orzeczony przez sąd w Grodzisku Mazowieckim. Sprawa znajdzie swój finał w sądzie. Posługiwanie się cudzym dokumentem jest przestępstwem zagrożonym karą pozbawienia wolności do 2 lat, zaś za niestosowanie się do orzeczonych środków karnych grozi do 5 lat więzienia.

red.

Będzie piknik z atrakcjami

GÓRKI Wójt gminy Garwolin, Gminne Centrum Animacji Kultury w Sulbinach, radny, sołtys, rada sołecka, KGiGW Górki zapraszają na rodzinny piknik.

W programie imprezy między innymi poświęcenie nowego budynku świetlicy wiejskiej, koncert piosenek dla dzieci (Klub Czerwonego Noska), dmuchańce, malowanie twarzy, kolorowe warkoczyki, popcorn, wata cukrowa, domowe wypieki, wiejski stół i grill oraz potańcówka.

Piknik odbędzie się w sobotę, 27 sierpnia, od godziny 16:00 przy świetlicy wiejskiej w Górkach.

red.

Zatrzymali poszukiwanego 34-latka

PILAWA Policjanci zatrzymali 34-latka, który był poszukiwany. Mężczyzna ukrywał się na terenie ogródków działkowych.

Mieszkaniec powiatu garwolińskiego był poszukiwany do ustalenia miejsca pobytu oraz w celu doprowadzenia do zakładu karnego, gdzie miał odbyć zasądzoną karę pozbawienia wolności.

Powodem jego problemów z prawem były popełnione w przeszłości przestępstwa narkotykowe oraz wykroczenia.

-Działania policjantów z posterunku w Pilawie pozwoliły ustalić aktualne miejsce pobytu poszukiwanego 34-latka. Dobre rozpoznanie doprowadziło do jego zatrzymania na terenie ogródków działkowych w gminie Pilawa, gdzie się ukrywał. W minioną sobotę (06.08.) późnym wieczorem wyraźnie zaskoczony mężczyzna trafił do policyjnego aresztu, skąd następnie został doprowadzony do zakładu karnego, w którym spędzi ponad rok -potwierdza mł. asp. **Małgorzata Pychner**, asystent ds. prasowo-informacyjnych komendanta powiatowego policji w Garwolinie.

red.

Masz Temat? Zadzwoń 500 413 026

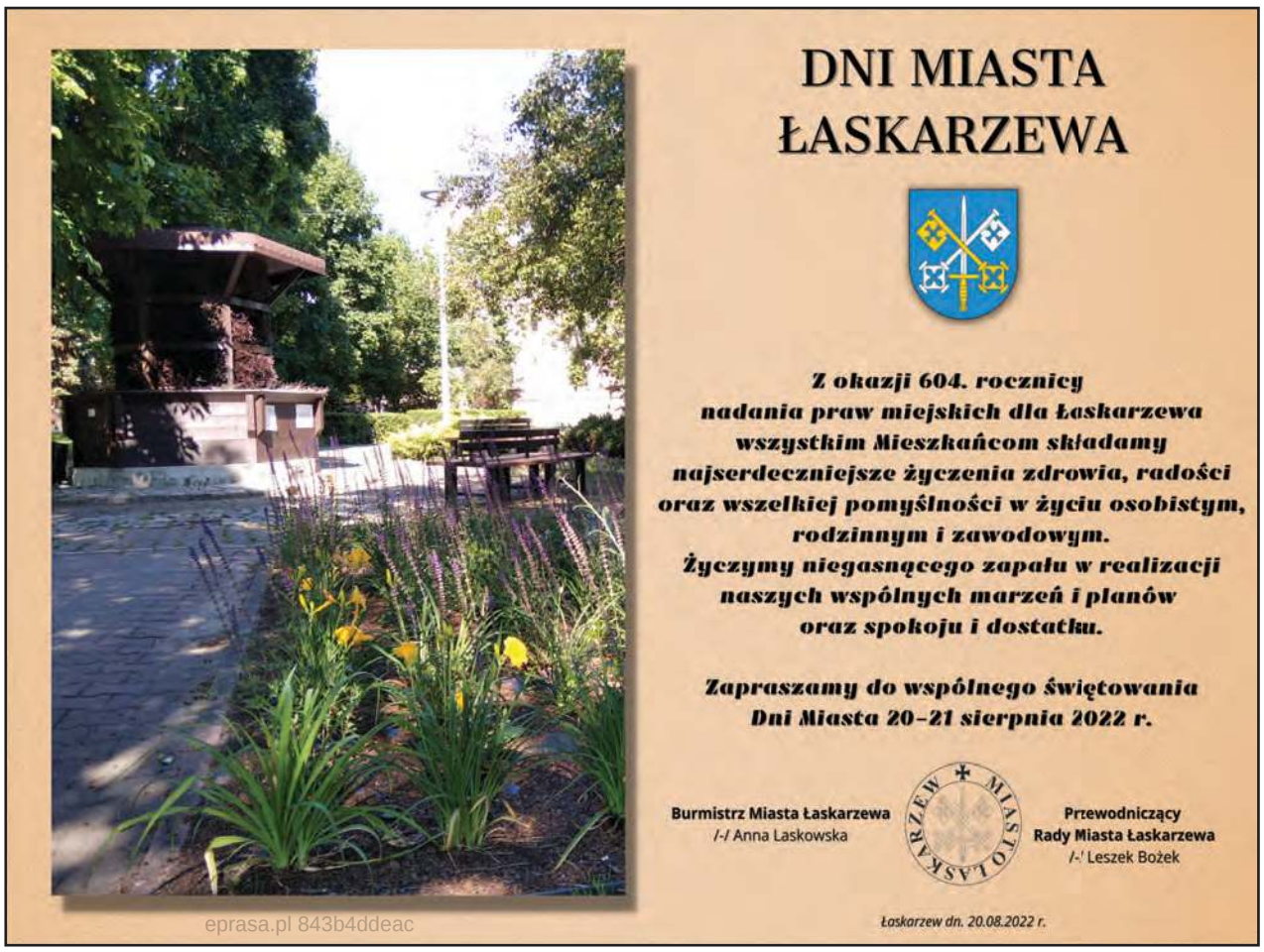

eprasa.pl 843b4ddeac

ODZNACZENI PRZEZ PREZYDENTA

St. szer. Paulina Makulec-Walenda i hm. Jerzy Żochowski zostali odznaczeni przez prezydenta Srebrnym Krzyżem Zasługi

30 lipca w Warszawie odbyły się uroczyste obchody 78. rocznicy wybuchu Powstania Warszawskiego. Z tej okazji Prezydent Rzeczypospolitej Polskiej Andrzej Duda wręczył odznaczenia państwowe uczestnikom Powstania Warszawskiego oraz osobom pielęgnującym pamięć o tamtych wydarzeniach. Wśród osób odznaczonych Srebrnym Krzyżem Zasługi byli żołnierz 6 Mazowieckiej Brygady OT z Garwolina - st. szer. Paulina Makulec-Walenda i przewodniczący Rady Naczelnej Skautów Europy hm. Jerzy Żochowski.

fot. Skauci Europy

-Otrzymanie odznaczenia jest też na pewno mobilizacją, żeby dalej tę pamięć przekazywać i znajdować ku temu siły mimo obowiązków rodzinnych i zawodowych -zaznacza Jerzy Żochowski

-Srebrny Krzyż Zasługi jest ogromnym wyróżnieniem -przyznaje st. szer. Paulina Makulec-Walenda

OGROMNE WYRÓŻNIENIE I MOŻLIWOŚĆ POZNANIA POWSTAŃCÓW

-Odznaczenie państwowe odebrane z rąk Prezydenta RP, jakim jest Srebrny Krzyż Zasługi, jest ogromnym wyróżnieniem. Jednak najbardziej wartościową rzeczą jest zawsze możliwość poznania, obcowania oraz wszelkie odbyte spotkania i rozmowy z powstańcami -mówi pochodząca z Garwolina st. szer. Paulina Makulec-Walenda.

-Za każdym powstańcem kryje się zupełnie inna historia, każdy z nich stoczył swoją osobistą walkę, każdemu z nich towarzyszyły zapewne inne przesłanki by zdecydować się włączyć w ten najważniejszy zryw z 1944 r., wszystkich jednak łączy wspólny mianownik, jest to szczera miłość do Ojczyzny. I tego właśnie uczą mnie każdego dnia moi najwspanialsi bohaterowie! -dodaje.

ZAANGAŻOWANIE DOCENIONE

-Otrzymanie odznaczenia to dla mnie wielkie wyróżnienie i zaszczyt. Przyjąłem je z pewną nieśmiałością, znając co najmniej kilka osób wokół mnie, które robią bardzo dużo dla pamięci o P owstaniu i nie zostały tak uroczyście wyróżnione, ale z nadzieją, że to się zmieni w przyszłości. Jest to też bardzo miłe, że moje zaangażowanie zostało tak docenione, a tym bardziej, że mogłem otrzymać odznaczenie w tak ważnym miejscu i podczas tej cyklicznej uroczystości -wyznaje Jerzy Żochowski.

Nasz rozmówca wspomina, że dwa lata temu miał zaszczyt skierowania słów do Powstańców na takim samym spotkaniu.

-W tym roku moja koleżanka powiedziała wzruszające podziękowania, także dla mnie jest to wszystko bardzo poruszające. Otrzymanie odznaczenia jest też na pewno mobilizacją, żeby dalej tę pamięć przekazywać i znajdować ku temu siły mimo obowiązków rodzinnych i zawodowych -zaznacza.

-W świetle toczących się nieraz przy tej okazji dyskusji, dla mnie pamięć o Powstaniu to pamięć o ludziach, o pokoleniu, którzy mieli/mają wielkie serce i wielki charakter, byli gotowi do poświęcenia wiele w imię wyższych wartości w tym walki o wolność i niepodległość, a także imponują wysokim poziomem osobistym i często późniejszymi osiągnięciami zawodowymi. Jest się więc czego uczyć i dla mnie to przesłanie to duży kapitał dla kolejnych pokoleń i warto na tym się skupić, a nie na tym, czy decyzja o Powstaniu powinna być taka, a nie inna, bo historię życia i kraju mamy jedną i jej już nie zmienimy, ale możemy zamiast się dołować wyciągnąć z niej to, co najlepsze, by pisać lepszą przyszłość -podkreśla odznaczony Srebrnym Krzyżem Zasługi.

ur

Powiat pod biało-czerwoną. Bardzo dobry wynik gminy Wilga

Przedstawicie jednostek samorządu terytorialnego z naszego powiatu podpisali umowy, dotyczące udzielenia dotacji w kwocie osiem tys. zł na zadanie w ramach projektu „Pod Biało-Czerwoną"

Projekt zakłada sfinansowanie przez rząd Rzeczypospolitej Polskiej zakupu masztów i flag w każdej z gmin w Polsce, na którą mieszkańcy oddali co najmniej 100 głosów.

Najwięcej głosów oddali na swoją małą ojczyznę mieszkańcy gminy Wilga - 1839. Dalej w rankingu powiatu uplasowały się: gmina Maciejowice z 767 głosami, gmina Borowie z 396 głosami, gmina Trojanów - 378 głosów, miasto i gmina Żelechów - 321 głosów, gmina Miastków Kościelny - 229 głosów, miasto i gmina Pilawa - 224 głosy, miasto Garwolin - 172 głosy, miasto i gmina Parysów - 169 głosów, gmina Górzno - 168 głosów, gmina Sobolew - 153 głosy, miasto Łaskarzew - 135, gmina Łaskarzew - 125 głosów.

W imieniu miasta i gminy Żelechów umowę podpisali burmistrz Łukasz Bogusz i skarbnik Beata Kosyra. Gminę Parysów reprezentowały burmistrz Bożena Kwiatkowska i zastępca skarbnika Anna Wiechetek. Już wkrótce maszt stanie na placu apelowym przy Zespole Placówek Oświatowych w Parysowie.

W imieniu miasta Łaskarzew umowę podpisały burmistrz Anna Laskowska i skarbnik Kamila Gąska. Nowy maszt stanie przy ZS Nr 1 w Łaskarzewie.

Gminę Górzno reprezentowali wójt Waldemar Sabak i skarbnik Grażyna Szewczyk, gminę Maciejowice - wójt Tomasz Kwiatkowski i skarbnik Jolanta Jedynak, miasto i gminę Pilawa - burmistrz Albina Łubian i skarbnik Justyna Szostak, gminę Borowie - wójt Wiesław Gąska i skarbnik Hanna Ośko.

W imieniu miasta Garwolin umowę podpisały burmistrz Marzena Świeczak i skarbnik Katarzyna Nozdrzyn-Płotnicka.

Pomysł projektu narodził się w stulecie Bitwy Warszawskiej by upamiętnić to wydarzenie i aby w centralnych punktach gmin powiewała biało-czerwona flaga. Środki na maszty i flagi pochodzą z rezerwy budżetu państwa, a przedsięwzięcie jest realizowane pod honorowym patronatem premiera Mateusza Morawieckiego.

red.

OGŁOSZENIE WÓJTA GMINY SOBOLEW

Na podstawie art. 17 pkt 1 ustawy z dnia 27 marca 2003 r. o planowaniu i zagospodarowaniu przestrzennym (Dz. U. 2022 poz. 503) **zawiadamiam o podjęciu przez Radę Gminy w Sobolewie uchwały nr XLII/321/2022 z dnia 4 lipca 2022 r. w sprawie przystąpienia do sporządzenia miejscowego planu zagospodarowania przestrzennego części miejscowości Sobolew w rejonie ul. Milanowskiej i Poprzecznej**.

Granice obszaru objętego powyższym planem zostały przedstawione na załączniku graficznym do wyżej wymienionej uchwały. Uchwała nr XLII/321/2022 z dnia 4 lipca 2022 r. została opublikowana na BIP gminy Sobolew i jest dostępna pod adresem: http://bip.sobolew.pl/archiwum/upload/uchwa%C5%82a%20XLII.321.2022.pdf

Zainteresowani mogą składać wnioski do planu **w terminie do 21 dni od dnia obwieszczenia**. Wnioski należy składać w formie papierowej w siedzibie Urzędu Gminy Urzędu Gminy w Sobolewie, ul. Rynek 1, 08-460 Sobolew albo w formie elektronicznej za pomocą środków komunikacji elektronicznej na adres poczty elektronicznej: sobolew@sobolew.pl lub za pomocą platformy ePUAP na adres elektronicznej skrytki podawczej: /ugsobolew/skrytkaESP.

Wniosek powinien zawierać nazwisko, imię i adres wnioskodawcy lub nazwę i adres siedziby wnioskodawcy, przedmiot wniosku oraz oznaczenie nieruchomości, której wniosek dotyczy.

Równocześnie na podstawie art. 39 ust. 1, w związku z art. 46 pkt 1 ustawy z dnia 3 października 2008 r. o udostępnianiu informacji o środowisku i jego ochronie, udziale społeczeństwa w ochronie środowiska oraz o ocenach oddziaływania na środowisko (Dz.U. 2022 poz. 1029 ze zm.) zawiadamiam o przystąpieniu do przeprowadzenia strategicznej oceny oddziaływania na środowisko do projektu miejscowego planu zagospodarowania przestrzennego części miejscowości Sobolew w rejonie ul. Milanowskiej i Poprzecznej.

Zainteresowani mogą składać wnioski do prognozy oddziaływania na środowisko **w terminie do 21 dni od dnia obwieszczenia**. Wnioski należy składać w formie papierowej w siedzibie Urzędu Gminy Urzędu Gminy w Sobolewie, ul. Rynek 1, 08-460 Sobolew albo w formie elektronicznej za pomocą środków komunikacji elektronicznej na adres poczty elektronicznej: sobolew@sobolew.pl lub za pomocą platformy ePUAP na adres elektronicznej skrytki podawczej: /ugsobolew/skrytkaESP.

Wniosek powinien zawierać nazwisko, imię i adres wnioskodawcy lub nazwę i adres siedziby wnioskodawcy, przedmiot wniosku oraz oznaczenie nieruchomości, której wniosek dotyczy.

Organem właściwym do rozpatrzenia wniosków jest Wójt Gminy Sobolew.

Administratorem danych osobowych przetwarzanych w związku z realizacją zadań w zakresie planowania przestrzennego jest Gmina Sobolew, ul. Rynek 1, 08-460 Sobolew, reprezentowana przez Wójta Gminy Sobolew (dane kontaktowe: tel. (25) 682-50-23, fax. (25) 683-27-36, email: sobolew@sobolew.pl). Klauzula informacyjna dotycząca przetwarzania danych osobowych dostępna jest w Biuletynie Informacji Publicznej, na stronie internetowej Urzędu Gminy w Sobolewie.

Zgodnie z art. 8a ust. 1 oraz art. 17a ustawy z dnia 27 marca 2003 r. o planowaniu i zagospodarowaniu przestrzennym, w związku z przetwarzaniem przez Wójta Gminy Sobolew danych osobowych, uzyskanych w toku prowadzenia postępowań dotyczących sporządzania aktów planistycznych, prawo, o którym mowa w art. 15 ust. 1 lit. g rozporządzenia Parlamentu Europejskiego i Rady (UE) 2016/679 z dnia 27 kwietnia 2016 r. w sprawie ochrony osób fizycznych w związku z przetwarzaniem danych osobowych i w sprawie swobodnego przepływu takich danych oraz uchylenia dyrektywy 95/46/WE (ogólne rozporządzenie o ochronie danych) (Dz. Urz. UE L 119 z 04.05.2016, str. 1, ze zm.), przysługuje, jeżeli nie wpływa na ochronę praw i wolności osoby, od której dane te pozyskano.

Wójt Gminy Sobolew
Maciej Błachnio

eprasa.pl 843b4ddeac

WRESZCIE MAJĄ SWOJE MIEJSCE SPOTKAŃ

Oficjalnie oddano do użytku boisko i teren rekreacyjny w Starowoli.Uroczystość zorganizowali przedstawiciele lokalnej społeczności

Symboliczną wstęgę przecięli radna Aleksandra Szczegot, wójt Bożena Kwiatkowska, sołtys Marek Kierzkowski, Elżbieta Woźniak-Sionek, przedstawiciel młodzieży Igor Obłoza, ks. kanonik Włodzimierz Tendorf, oraz wiceprzewodniczący rady powiatu Kazimierz Sionek

arch. A. Szczegot

Organizatorami wydarzenia (7 sierpnia) było KGW Starowola Starowolanki, sołtys Marek Kierzkowski i radna Aleksandra Szczegot. Wzięli w nim udział m.in. poseł Grzegorz Woźniak, wójt Bożena Kwiatkowska, przewodniczący rady gminy Marek Bogusz oraz wiceprzewodniczący rady powiatu Kazimierz Sionek wraz z żoną Elżbietą Woźniak-Sionek

arch. A. Szczegot

Oprócz boiska, przygotowano także teren rekreacyjny. Za część środków z tegorocznego funduszu zakupiono altankę. Chodnik, palenisko oraz grill mieszkańcy wykonali we własnym zakresie

Nasze dzieci mają miejsce, gdzie mogą spędzać wolny czas

-Boisko powstało w większości dzięki pracy mieszkańców i środkom finansowym z funduszów soleckich. Ja jako radna składam serdeczne podziękowania dla sołtysa, który był pomysłodawcą, koleżankom z koła gospodyń za organizację i wszystkim panom, którzy pomagali przy budowie boiska. Najważniejsze w tym wszystkim jest to, że nasze dzieci mają teraz miejsce, gdzie mogą spędzać wolny czas oraz że impreza pozwoliła na wspólną zabawę i integrację mieszkańców -podsumowuje radna **Aleksandra Szczegot**.

Prawie 90 tys. zł na boisko

W 2021 roku przeznaczono na boisko 48.738 zł, a w 2022 roku 38.654 zł. Środki pochodziły z funduszu sołeckiego oraz z budżetu gminy Parysów.

arch. A. Szczegot

Na uczestników czekała moc atrakcji dla najmłodszych (zjeżdżalnie, przejażdżki kucykami, balony, konkursy, gry i zabawy) i nie tylko. KGW przygotowało bigos, grochówkę, grilla czy ciasto

Ukradł rower i sprzedał go w lombardzie

Funkcjonariusze pilawskiego posterunku odzyskali skradziony rower. Sprawca sprzedał go w lombardzie na terenie innego powiatu

Jednoślad został zabezpieczony, a sprawca kradzieży stanie przed sądem. Zgodnie z kodeksem wykroczeń podlega karze aresztu, ograniczenia wolności albo grzywny.

Policjanci z Pilawy prowadzili sprawę skradzionego roweru, którego wartość właściciel oszacował na kwotę 500 złotych. Z ustaleń funkcjonariuszy wynikało, że sprawca wysiadł z pociągu na stacji PKP w Pilawie.

-Mężczyzna wykorzystał brak zabezpieczeń i zabrał stojący tam rower. Następnie wsiadł z powrotem do pociągu i odjechał. W wyniku podjętych działań policjanci ustalili, że sprawca sprzedał jednoślad w lombardzie na terenie Otwocka. W wyniku współpracy z funkcjonariuszami z tamtejszej jednostki rower został zabezpieczony i po wykonaniu niezbędnych czynności powrócił do właściciela -informuje mł. asp. **Małgorzata Pychner**, asystent ds. prasowo-informacyjnych komendanta powiatowego policji w Garwolinie.

25-letni mężczyzna, który dokonał kradzieży, przyznał się do jej popełnienia. Niebawem stanie przed sądem. Grozi mu kara aresztu, ograniczenia wolności albo grzywny.

-Sezon rowerowy trwa. Rower to środek transportu, który często pada łupem złodziei. Policjanci pracują nad sprawami ich kradzieży i zatrzymują sprawców tych przestępstw lub wykroczeń. Większość zdarzeń ma wspólny mianownik - nieskuteczne zabezpieczenie jednośladu. Jak pokazuje doświadczenie, przypadki kradzieży można w znacznym stopniu ograniczyć, pamiętając o tym, że okazja czyni złodzieja. Rowery kradzione są z klatek schodowych, sprzed sklepów, hal garażowych, domów czy piwnic. Dlatego zawsze należy pamiętać o skutecznym zabezpieczeniu mienia -przypomina rzeczniczka garwolińskiej policji.

red.

25-latek przyznał się do winy. Niebawem stanie przed sądem

repraso.pl 843b4ddeac

ISKRY ODESZŁY NA ZASŁUŻONĄ

27 lipca 2022 roku. Ta data pozostanie w pamięci dęblinian, a w szczególności pilotów, którzy tego dnia pożegnali samolot TS-11 Iskra. Maszyny odeszły na zasłużoną emeryturę po 58 latach służby w Siłach Powietrznych Rzeczypospolitej Polskiej. Na zdjęciu ppłka pil. Marek Stechni i ppłk pil. Grzegorz Banaś. Fot. Michał Wajnchold

Po 58. latach służby Siły Powietrzne Rzeczypospolitej pożegnały się z polskim samolotem szkolno - treningowym PZL TS-11 Iskra. 27 lipca publiczność obejrzała ostatnie rozejście samolotów nad lotniskiem w Dęblinie, połączone z wypuszczeniem dymów

Uroczystość pożegnania „Iskier" na lotnisku 41. Bazy Lotnictwa Szkolnego połączona była z ostatnim lotem trzech maszyn w asyście nowych samolotów szkolenia zaawansowanego M-346 Bielik. Dowódcą ugrupowania oraz prowadzącym był **podpułkownik pilot Marek Stechni**, który posiada blisko 4000 godzin nalotu ogólnego, w tym około 3.700 godzin na Iskrze.

Panie Pułkowniku, jako doświadczony pilot dostąpił Pan zaszczytu objęcia funkcji dowódcy ugrupowania i jego prowadzącego. Jakie emocje towarzyszyły Panu tego dnia?

-Przed lotem występował delikatny stres, czy wszystko się uda. W czasie lotu jestem zawsze skupiony na prawidłowym wykonaniu zadania. Tak też było tym razem. A po locie wszystko mija, pojawia się uczucie satysfakcji. Pomału dochodzi do mnie, że po 39 latach już nie będę latał na tym samolocie.

Ostatnie rozejście, lądowanie. Później, już na płycie, osobiste pożegnanie z samolotem...

-Jak wyszedłem z samolotu i go pocałowałem, pojawiły mi się łzy. Założyłem okulary przeciwsłoneczne. Jestem usatysfakcjonowany, że wykonałem ostatni lot na tym samolocie, jako dowódca ugrupowania i jego prowadzący, po tylu latach czynnego wykonywania lotów jako instruktor.

fot. Michał Wajnchold

Ppłk pil. Marek Stechni po raz ostatni za sterami samolotu szkolno - treningowego PZL TS-11 Iskra

Jak wyglądały przygotowania do ostatniego lotu?

-W czasie przygotowań omówione zostały dokładnie wszystkie czynności: przemarsz do samolotu, przegląd samolotu, uruchomienie silnika, kolejność kołowania, zajęcie miejsca na pasie, start trójką samolotów, zbiórka z M-346, wykonanie lotu, rozpuszczenie, lądowanie, złożenie meldunku o zakończeniu zadania. Oczywiście były też wskazówki bezpieczeństwa. Przed ostatnim lotem wykonaliśmy lot, gdzie skupiliśmy się na starcie, utrzymaniu miejsca w szyku oraz rozpuszczeniu nad lotniskiem, szczególnie ważne było miejsce rozpoczęcia rozpuszczenia, żeby było widoczne dla publiczności.

Zapraszam! 843 944 444

EMERYTURĘ

Loty były symboliczne. Wykonaliście dwa loty po kręgu. Później do Waszej trójki dołączyły dwa samoloty M-346 Bielik.
-Zgadza się. M-346 dołączyły do nas metodą przez dopędzanie. Najpierw został wykonany przelot całą formacją nad publicznością, a w następnym przelocie nastąpiło odejście Iskier, co symbolizowało zakończenie służby tych maszyn i „przejęcie pałeczki" szkolenia lotniczego przez samoloty M-346.

Czy M-346 są godnymi następcami Iskier?
-Tej maszyny nie można porównywać do Iskry. W M-346 jest cały system szkolenia, i żeby go omówić, trzeba byłoby następnego wywiadu. M-346 ma osiągi zbliżone do F-16 i jest godnym następcą TS-11. Będzie mi brakowało samolotów TS-11 Iskra na naszym niebie.

Samoloty towarzyszyły Panu od dzieciństwa. Pochodzi Pan z Dęblina i mieszkał Pan na os. Lotnisko. Kiedy zapadła decyzja o karierze pilota?
-Wychowywałem się w rodzinie wojskowej. W 1979 roku byłem na obozie szybowcowym w Piotrkowie Trybunalskim, gdzie złapałem bakcyla do latania. W 1981 roku zdałem do Wyższej Oficerskiej Szkoły Lotniczej (WOSL) na kierunek pilot samolotu odrzutowego, którą ukończyłem w 1985 roku.

Po promocji trafił Pan do Mirosławca, jednak niedługo po tym wrócił Pan do rodzinnego miasta.
-W Mirosławcu wówczas planowane były pierwsze samoloty Su-22. Do tych maszyn potrzebna była pierwsza grupa zdrowia. Na badaniach otrzymałem II grupę i to mnie zdyskwalifikowało do wykonywania lotów na samolotach odrzutowych - naddźwiękowych.

Ale nie poddał się Pan...
-Od początku chciałem zostać instruktorem w rodzinnym mieście, w związku z powyższym na początku 1986 roku dostałem przydział do 58. Lotniczego Pułku Szkolno - Bojowego w Dęblinie. Pełniłem tu kolejno obowiązki instruktora, starszego instruktora, dowódcy klucza i nawigatora eskadry. W 1997 roku zostałem przeniesiony do Komendy Wyższej Szkoły Oficerskiej Sił Powietrznych, gdzie zostałem wyznaczony na stanowisko starszego inspektora szkolenia lotniczego. W 2013 ze stanowiska szefa nawigacji i zastosowania bojowego 4. Skrzydła Lotnictwa Szkolnego (4 SLSz) zostałem przeniesiony do 41. Bazy Lotnictwa Szkolnego na stanowisko dowódcy eskadry lotnictwa szkolnego. W 2018 roku zostałem wyznaczony na stanowisko szefa Wydziału Szkolenia Lotniczego w 4 SLSz.

Wyszkolił Pan wiele pokoleń pilotów wojskowych...
-Instruktorem na samolocie TS-11 jestem od 1986 roku. Żałuję, że nie liczyłem grup szkoleniowych i ilu podchorążych szkoliłem, ale przez taki okres czasu było ich na pewno dużo. Szkoliłem nawet obecnych generałów, z którymi mam dobre stosunki i nieraz wspominamy „stare dobre czasy".

Kiedy wykonał Pan swój pierwszy lot na TS-11?
-Pierwszy lot wykonałem jako podchorąży drugiego roku WOSL w 1983 roku w Radomiu, z moim instruktorem por. pil. Andrzejem Gutem. Był to lot po trasie. Polegał na tym, że porównywało się mapę z terenem, nad którym lecieliśmy. Staraliśmy się zapamiętać charakterystyczne punkty w poszczególnych strefach.

Co najmocniej zapadło w Pana pamięci?
-Najbardziej zapamiętałem start, który mówiąc szczerze, nie przypadł mi do gustu, ponieważ rozbieg wydawał mi się głośny przy trzęsącym się samolocie. Po oderwaniu wszystko się zmieniło. Było słychać tylko równomierną pracę silnika i wspaniałe uczucie, które się nie da z niczym opisać. Zastanawiałem się, jak wylądujemy na tak wąskim pasie. Wiadomo, że z tych odległości i wysokości wszystko jest mniejsze. Im było niżej i bliżej, obaw już nie było.

A jak wyglądał Pana pierwszy lot instruktorski?
-Pamiętam, że był to lot z podchorążym na średni pilotaż. Zamiast do przewrotu podchorąży wprowadził samolot w korkociąg. Krzyknąłem do niego, żeby puścił stery i sam wyprowadziłem samolot z korkociągu. Przez pewien czas była cisza między nami. Omówiłem z nim, jaki błąd popełnił, co ma poprawić, na co zwrócić uwagę i potem wykonał zadanie poprawnie.

Dlaczego Iskry były dobrymi samolotami szkoleniowymi?
-Na tamte czasy był to samolot nowoczesny, bijający rekordy świata. Wiadomo, że najtrudniejszym, najniebezpieczniejszym elementem lotu jest start i lądowanie. Ten samolot tutaj wybaczał wiele błędów, dlatego nadawał się do szkolenia podstawowego. Wiem, że niektórzy piloci z małym nalotem zarzucają, że samolot „niesie się" przy lądowaniu. Tak, „niósł się" w przypadku, jak ktoś chciał przyziemić z tak zwaną „przyciorką" (lądowanie bez przepadania bardzo delikatne, niewyczuwalne przyziemienie) i nie dawał się zniżać. Po wyrównaniu na wysokości 15-20 cm samolot sam spadał (przyziemiał). Często do podchorążych mówiło się przez radio „nie ciągnij, daj mu się zniżyć, daj mu się przyziemić".

Użył Pan w jednym z ostatnich wywiadów świetnej metafory, że na Iskrze można było wykonywać pilotaż delikatnie, jakby tańczyć walca z kobietą, albo ostro, dynamicznie.
-Loty do strefy na średni lub wyższy pilotaż można było wykonywać z przeciążeniem do 4G, które osiągało się wolnym tempem ściągania drążka na siebie i wtedy samolot wykonywał figury majestatycznie, powoli lub wprowadzać w krótkim czasie maksymalne przeciążenia i wtedy pilotowanie samolotu było agresywne.

Jakimi samolotami teraz będzie Pan latał?
-Będąc w Komendzie WSOSP wyszkoliłem się dodatkowo na samolocie PZL-130 Orlik. Jeżeli zostałbym jeszcze w lotnictwie, to wykonywałbym loty na tym samolocie.

Większą część życia oddał Pan służbie wojskowej, a w szczególności służbie lotnictwu. Kończy się pewien etap w Pana życiu...
-Lat spędzonych jako instruktor nie chciałbym zamienić. Wspominam je ze wzruszeniem i sympatią. To były piękne lata. Dla mnie to była nie tylko praca i służba, ale zarazem wielka przyjemność. Zawsze mówiłem, że niektórzy wydają duże pieniądze, żeby latać, a my jesteśmy tymi szczęśliwcami, że robimy to, co kochamy i nam za to płacą.

Marlena Kuna

Pożar kombajnu i prasy rolującej

POWIAT W ostatnich dniach na terenie powiatu garwolińskiego doszło do dwóch pożarów podczas prac polowych. Prasa rolująca spłonęła całkowicie, a pożar kombajnu ugasił jego właściciel przed przybyciem straży.
Do pierwszego zdarzenia doszło w środę (3 sierpnia) w gminie Borowie.
-Po godzinie 18:00 w miejscowości Gościewicz doszło do pożaru instalacji elektrycznej w kombajnie zbożowym. Pożar został ugaszony przez właściciela przed przybyciem zastępów straży pożarnej przy użyciu gaśnicy proszkowej. Działania zastępów polegały na zabezpieczeniu miejsca zdarzenia oraz sprawdzeniu maszyny przy pomocy kamery termowizyjnej -informuje mł. bryg. **Tomasz Biernacki**, oficer prasowy komendanta powiatowego Państwowej Straży Pożarnej w Garwolinie.
W akcji w Gościewiczu brał udział jeden zastęp PSP oraz zastęp OSP Borowie.
W piątek (5 sierpnia) kolejny pożar podczas prac polowych wybuchł na terenie gminy Żelechów.
-O godzinie 10:30 w Woli Żelechowskiej doszło do pożaru prasy rolującej. Działania straży polegały na zabezpieczeniu miejsca zdarzenia oraz podaniu prądów wody, co doprowadziło do ugaszenia prasy oraz beli słomy znajdującej się w środku. Maszyna uległa całkowitemu spaleniu -mówi mł. bryg. Tomasz Biernacki.
W działaniach trwających ponad trzy godziny udział brał jeden zastęp PSP oraz trzy zastępy OSP.

W związku z dynamicznym rozwojem, redakcja Twojego Głosu - gazety powiatu garwolińskiego, poszukuje osób chętnych do podjęcia współpracy jako:

Korespondent z terenu gmin powiatu garwolińskiego

Osoby chętne do pracy na takim stanowisku będą odpowiedzialne za pozyskiwanie wysokiej jakości informacji z poszczególnych gmin powiatu i przygotowywanie na ich podstawie artykułów prasowych. Zainteresowanym proponujemy w okresie próbnym umowę o dzieło z możliwością późniejszego ubiegania się o etat dziennikarski.

Osoby zainteresowane współpracą prosimy o nadsyłanie swoich CV i listów motywacyjnych na **adres mailowy: lukasz@twojglos.pl** w tytule wpisując: **„Korespondent"**.
Oferujemy pracę w ambitnym, młodym zespole redakcyjnym, możliwości rozwoju zawodowego i atrakcyjne wynagrodzenie. Ofertę swoją kierujemy również do osób poszukujących pracy dodatkowej.

Uprzejmie informujemy, że skontaktujemy się tylko z wybranymi osobami.

eprasa.pl 843b4ddeac

ODKRYLI POZOSTAŁOŚCI RENESANSOWEGO DWORU

Piece drewnianych budynków były wykonane z takich samych kafli, jakie znajdują się za zamku królewskim na Wawelu. Wykopaliska na terenie dawnego fortalicjum w Żelechowie odsłoniły bogactwo rodu Ciołków

Prace przy wykopaliskach trwały od początku sierpnia. Prowadzili je naukowcy z Państwowej Akademii Nauk, od lewej: Wojciech Bis, Michał Główka i Maciej Radomski. Pomagali im wolontariusze, nawet z odległych miejsc Polski

Po trzech latach nieobecności, prywatną łąkę nieopodal kościoła i parkingu, ponownie odwiedzili archeologowie Państwowej Akademii Nauk. Obiektem ich eksploracji znów była dawna siedziba Andrzeja Ciołka. Już w 2019 r. badacze dokonali ciekawych odkryć. Jednym z nich były grube solidne fundamenty będące prawdopodobnie podstawą okazałej budowli, być może nawet wieży. Równie interesująco wyglądała odsłonięta drewniana studnia. Archeologowie odkopali ją i dotarli do jej dna znajdując przy okazji wiele artefaktów. Tamte eksploracje okazały się tak obiecujące i rozpalające wyobraźnię, że badacze obiecali wrócić do Żelechowa. Słowa dotrzymali i pojawili się na stanowisku archeologicznym w pierwszych dniach sierpnia.

„DREWNO DOBRZE SIĘ ZACHOWAŁO"

W porównaniu prac sprzed trzech lat, w tym roku zakres badań był większy. Naukowcy zdjęli wierzchnią warstwę ziemi w dwóch miejscach. Każdy wykop miał kształt okazałego prostokąta, o podobnej długości i szerokości. Panowie wiedzieli, gdzie kopać.

-Z badań, które wykonaliśmy przed kilkoma laty wynikało, że tutaj będzie pozostałość budynku mieszkalnego -oznajmia **Wojciech Bis**, archeolog PAN. Założenie zdecydowanie się potwierdziło.

Po zdjęciu ziemi oczom badaczy ukazał się widok spodziewany, ale zaskakujący.

-Nasze przypuszczenia potwierdziły się i to podwójnie. Okazało się, że są tutaj dwie fazy różnoczasowego budynku. Widać zarys XVI--wiecznego dworu drewnianego, który spłonął, co potwierdza warstwa spalenizny. Natomiast pod tym budynkiem jest drugi budynek, XV-wieczny. Mamy tylko problem z jego eksploracją, bo wykop zalewa woda -tłumaczy W. Bis.

Zdaniem naukowców, oba budynki były mieszkalne i wznosiły się na drewnianej platformie, w centrum fortalicjum.

-Drewno dobrze się zachowało dzięki wodzie. Ale więcej dowiemy się o tych budynkach po zakończeniu eksploracji -zaznacza archeolog.

HERB ODROWĄŻÓW W ŻELECHOWIE

Oprócz pozostałości dwóch budynków mieszkalnych, badacze odkryli jeszcze inne elementy architektury. Natrafili na kamienne podbudowy, prawdopodobnie zabudowań gospodarczych.

-Wskazywałaby na to odkryta, gliniana ściana wzdłuż budynku i znalezione ostrogi. Ale ciężko jest powiedzieć dokładnie, co w tym miejscu było -mówi naukowiec.

Znacznie więcej o samym drewnianym dworze mówią znalezione w jego wnętrzu elementy wyposażenia.

-Budynki mieszkalne były bogate. Widać to po kaflach z rozbitych pieców. Podobne, a nawet identyczne są na zamku królewskim na Wawelu. Tutaj znaleźliśmy ich niewiele, ale pewnie po rozbiórce pieca dobre kafle zostały zabrane i wykorzystane w innych budynkach -domyśla się Wojciech Bis.

Elementy odnajdywanej ceramiki zwykle są odłamkami większej całości. Ale już na podstawie spojrzenia nawet na te kawałki ozdób, można się domyślać, co przedstawiały i jakie piękno sobą prezentowały.

-Na jednym z kafli widać kobietę z miską na głowie, pod arkadą. Na innym znajdował się prawdopodobnie wizerunek rycerza. Zdarzył się też kafel herbowy, z herbem Odrowążów. Skąd się wziął u Ciołków, nie wiadomo -zaznacza W. Bis.

Podczas tegorocznych prac archeolodzy natrafili m.in. na metalowe ostrogi. Choć są pokryte rdzą, na pewno uda się je doczyścić. Znalezisko prezentuje Wojciech Bis z Instytutu Archeologii PAN w Warszawie

„ŻARTUJEMY, ŻE ZMYWAMY NA ZAMKU"

Takich drobnych, ale wiele mówiących o bogactwie fortalicjum elementów, badacze znaleźli dziesiątki. Wszystkie trafiły do skrzyń i zostały przekazane wolontariuszom, którzy z zaangażowaniem czyszczą relikty przeszłości z piasku i zabrudzeń. Jedną z ochotniczek, która podjęła się tej przygody jest Krystyna Wieczorkiewicz. Kobieta nie kryje ekscytacji społeczną pracą.

-Gdy bierzemy jakiś przedmiot do ręki, nie wiemy, co to jest. Ale po wyczyszczeniu szczoteczką, pojawiają się postaci i kolory, czasem na prawdę dobrze zachowane: żółte, niebieskie, mocno zielone. Niekiedy próbujemy układać kawałki w większy fragment całości i nawet nam się to udaje -tłumaczy K. Wieczorkiewicz.

Podczas wykopalisk wydobyte z ziemi artefakty myją i czyszczą wolontariusze. Wśród nich jest Krystyna Wieczorkiewicz.

Mieszkanka Żelechowa uważa, że takie odkrycia do znakomita reklama dla miasta.

-Świadczą o tym, że mamy bogatą historię, są dowodem namacalnym tej historii. Gdy zmywamy, żartujemy sobie nawet z koleżankami, że zmywamy w zamku. Mamy z tego olbrzymią frajdę, a przy okazji pomagamy archeologom -podsumowuje pani Krystyna.

Przypomnijmy, pierwsze informacje o istnieniu w Żelechowie fortalicjum pojawiły się w 2017 i 2018 r. Naukowcom z PAN udało się wtedy odsłonić pozostałości konstrukcji kamiennych i drewniano-ziemnych.

Tomasz Kępka

Włamywacz zatrzymany

PILAWA Do dziesięciu lat więzienia grozi za przestępstwo kradzieży z włamaniem. Taki zarzut usłyszał 36-latek, podejrzany o włamanie do piwnicy. Do zdarzenia doszło na jednym z osiedli w gminie Pilawa.

Policjanci z Posterunku Policji w Pilawie pracowali nad sprawą kradzieży z włamaniem do piwnicy, mieszczącej się w jednym z bloków w Trąbkach. Do zdarzenia doszło pod koniec czerwca. Sprawca najpierw pokonał zabezpieczenia drzwi piwnicy, a potem z pomieszczenia ukradł rower.

-Sprawą od razu zajęli się policjanci, którzy w wyniku podjętych działań ustalili sprawcę włamania i zatrzymali 36-letniego mieszkańca powiatu garwolińskiego. Zebrany przez funkcjonariuszy materiał dowodowy pozwolił na przedstawienie mu zarzutów. Mężczyzna przyznał się do popełnienia tego czynu. Za przestępstwo kradzieży z włamaniem grozi do 10 lat pozbawienia wolności -informuje mł. asp. **Małgorzata Pychner**, asystent ds. prasowo-informacyjnych komendanta powiatowego policji w Garwolinie.

Pamiętali o ważnej bitwie

UG Maciejowice/Facebook

MACIEJOWICE 14 sierpnia miały miejsce gminne obchody 102. rocznicy "Cudu nad Wisłą ". Uroczystości rozpoczęły się od odśpiewania hymnu państwowego. W okolicznościowym przemówieniu wójt Tomasz Kwiatkowski podkreślił znaczenie Bitwy Warszawskiej 1920 r. dla utrzymania Niepodległości Rzeczypospolitej oraz powstrzymania bolszewizmu w Europie. Następnie poszczególne delegacje złożyły wiązanki kwiatów na grobie poległych żołnierzy w 1920 r. Kolejnym punktem uroczystości była uroczysta msza w intencji Ojczyzny, której przewodniczył ks. kan. Andrzej Jaczewski -proboszcz Parafii Maciejowice.

eprasa.pl 843b4ddeac

Krzyżówka z okazji Święta Wojska Polskiego

Litery od 1 do 39 utworzą hasło:

1	2	3	4	5	6	7	8
9	10	11	12	13	14	15	16
17	18	19	20	21	22	23	24
25	26	27	28	29	30	31	32
33	34	35	36	37	38	39	

Nagrodami za rozwiązanie tej krzyżówki są trzy karnety 4-osobowe VIP do Rodzinnego Parku Rozrywki Wodna Kraina w Wildze.
Prosimy o przesyłanie rozwiązań krzyżówki na kartach pocztowych na adres naszej redakcji w Garwolinie (ul. Mazowiecka 22) do poniedziałku 22 sierpnia (decyduje data stempla pocztowego).
Nazwiska zwycięzców opublikujemy w kolejnym wydaniu gazety Twój Głos (24 sierpnia)

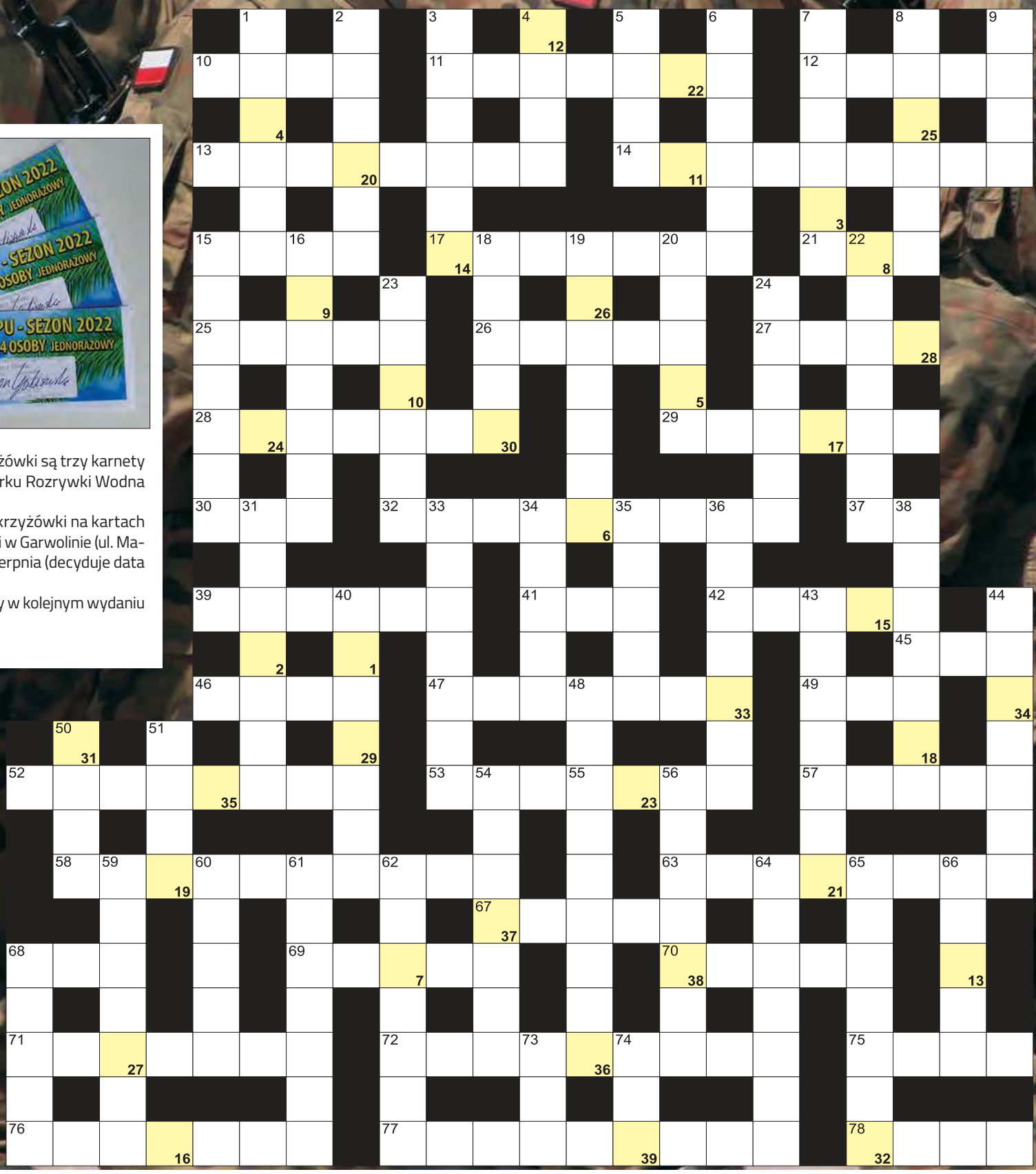

POZIOMO: 10) wybuchowa “pułapka"; 11) składa się z kilku samolotów bojowych; 12) imię Piłsudskiego; 13) uroczysty przemarsz wojska w jego święto; 14) sieć kin w Polsce; 15) wyspa z Nikozją; 17) damski kostium plażowy bez góry; 21) służby mające na oku łapówkarzy; 25) wyspa z La Vallettą; 26) i Gajos, i Szyc; 27) kosaciec; 28) polskie, porozbiorowe formacje wojskowe; 29) imię męskie; 30) dźwięk o określonej wysokości; 32) rdzenni Australijczycy; 37) mniejszy niż hektar; 39) sąsiadka Konga i Zambii; 41) duży wąż dusiciel; 42) niejeden w słowniku; 45) australijski struś; 46) najdłuższa rzeka Hiszpanii; 47) artyleryjski na pozycje wroga; 49) talent; 52) port lotniczy; 53) ozdobna chusta na szyi; 57) najwyższy aktywny wulkan Kostaryki; 58) kierowanie armią; 63) weselna zamiana wianka na czepek; 67) Dahl, autor "Charliego i fabryki czekolady"; 68) wyciskany z owoców; 69) imię Schrödingera, sławnego fizyka; 70) Zofia dla bliskich; 71) islam lub buddyzm; 72) podstawowe okręty wojenne; 75) Newerly lub Strawiński; 76) był nim Leonid Teliga; 77) położna inaczej; 78) komar lub motyl.

PIONOWO: 1) kasowane przez konduktora; 2) dojrzały samiec wilka; 3) zrzut wojska na tyły wroga; 4) z jesiotra to kawior; 5) imię Mickiewicza; 6) miasto, w którym zginął John F. Kennedy; 7) tato inaczej; 8) przednia straż w wojsku, zwiad; 9) murzyńska fryzura; 15) zamek króla Artura; 16) teren do ćwiczeń wojskowych; 18) rasa psów myśliwskich; 19) piloci; 20) serduszka; 22) między pułkiem a dywizją; 23) błotniste, zarośnięte stawy; 24) dreszcze; 31) człowiek o wszechstronnej wiedzy; 33) żona brata; 34) wielofunkcyjny w kuchni; 35) zawodnik na boisku; 36) Adam, selekcjoner przed Brzęczkiem; 38) żołnierze po odbyciu służby; 40) drzewka w sadzie; 43) mama i tata; 44) galowe na żołnierzach; 48) kreślenie kredkami; 50) pensja żołnierza; 51) śnieg dla Anglika; 54) smaczne, toruńskie ciasto; 56) główne miasto kotliny kłodzkiej; 59) leczy nowotwory; 60) techniczne możliwości samolotu; 61) zna się na ziołach; 62) hiszpańska kraina z Pampeluną; 64) tasiemnica, trawa morska; 65) podobne do fortepianu; 66) Jo, norweski pisarz; 68) przybrzeżna lub graniczna; 73) niewiadoma w równaniu; 74) ... break, dogrywka w tenisie.

AŻ 85 DZIECI SKORZYSTAŁO Z WYPOCZYNKU

Stowarzyszenie Pomocy Dzieciom w Garwolinie tradycyjnie zorganizowało wypoczynek wakacyjny dla podopiecznych uczęszczających do świetlicy profilaktyczno-wychowawczej „Przystań"

SPD Garwolin/Facebook

40 dzieci wzięło udział w turnusie w Rymanowie Zdroju, z różnymi atrakcjami i wycieczkami

Na wakacje wyjechało łącznie 85 dzieci w ramach czterech 10-dniowych turnusów. Wypoczynek został zorganizowany w okresie od 27 czerwca do 10 sierpnia.

Jeden turnus odbył się w Rymanowie-Zdroju dla 40 dzieci. Podczas niego dzieci wędrowały po szlakach, zwiedzały okolice, uczestniczyły w zajęciach sportowych i plastycznych, wyjeżdżały na basen, przygotowywały bale przebierańców i dyskoteki.

-Dzieci wyjechały także na dwie jednodniowe wycieczki -informuje **Danuta Siwak**, dyrektor świetlicy.

Pierwsza do Muzeum Marii Konopnickiej w Żarnowcu, gdzie zapoznały się z jej życiorysem i dorobkiem literackim oraz wzięły udział w lekcji muzealnej. Podczas drugiej pojechały do Przemyśla, gdzie wraz z przewodnikiem zwiedziły miasto, poznały jego historię, odwiedziły Muzeum Fajek i Dzwonów oraz Zamek Kazimierzowski. Były także w Muzeum Przyrodniczym w Bolestraszycach.

PODCZAS KAŻDEGO Z TURNUSÓW ZORGANIZOWANO WYCIECZKI

Na trzech turnusach w Ewelinie dzieci uczestniczyły w zajęciach socjoterapeutycznych i fotograficznych.

-Dwa razy na turnusie wyjeżdżały na basen do Garwolina, a raz na lekcje ceramiczne do Gminnego Centrum Animacji Kultury w Sulbinach -relacjonuje D. Siwak.

Podczas każdego z turnusów zorganizowano wycieczki jednodniowe. Jedna obejmowała Muzeum Jacka Malczewskiego w Radomiu i Muzeum Jana Kochanowskiego w Czarnolesie. Podczas drugiej wyjechały do Lublina. Tam zwiedziły stare miasto, a w Muzeum Cebularza wzięły udział w warsztatach tworzenia potrawy regionalnej. Trzecia wycieczka została zorganizowana do ZOO w Warszawie.

Brały w nich udział zarówno dzieci uczestniczące w turnusach, jak i pozostali wychowankowie świetlicy.

Ponadto odbywały się zajęcia sportowe, gry i zabawy zręcznościowe, piesze i rowerowe wycieczki duktami leśnymi. Dzieci dbały także o ogród i siedlisko. Pomagały przygotowywać śniadania i kolacje oraz utrzymywać porządek w pomieszczeniach.

Nad ich zdrowiem czuwała lekarz Hanna Stefańska-Baran.

W zorganizowaniu tak bogatego programu pomogli sponsorzy: Urząd Miasta Garwolin, Urząd Gminy Garwolin, Plast Bet, PWiK, Firma Ochnik, Zeller Plastik, Zakład budowlano - instalacyjny Eugeniusz Majsterek, Kancelaria Adwokacka Łukasz Żak oraz indywidualni dobroczyńcy.

Jarosław Staszczuk

SPD Garwolin/Facebook

Podczas turnusów w Ewelinie dzieci wyjeżdżały na wycieczki, m. in. do Lublina do Muzeum Cebularza

SPD Garwolin/Facebook

Podczas wypoczynku dzieci brały udział w różnych zajęciach, grach i zabawach

Twój Głos - gazeta powiatu garwolińskiego
poszukuje osób do współpracy w charakterze:

KOLPORTERA

Jest to oferta pracy dodatkowej (jeden dzień w tygodniu - środa) dla osób z własnym środkiem transportu.

Zatrudniony będzie odpowiedzialny za tworzenie punktów sprzedaży i dostarczanie gazet do punktów już istniejących.

Osoby zainteresowane prosimy o składanie CV osobiście w siedzibie redakcji przy ulicy Mazowieckiej 22 (pierwsze piętro) w Garwolinie od poniedziałku do piątku w godzinach od 9:30 do 16:00 lub aplikowanie za pośrednictwem poczty elektronicznej, pisząc na adres: **lukasz@twojglos.pl** w tytule wiadomości umieszczając hasło: **„KOLPORTER"**.

W związku z dynamicznym rozwojem, redakcja tygodnika Twój Głos-gazeta powiatu garwolińskiego i portalu eGarwolin.pl poszukuje osób chętnych do podjęcia współpracy jako:

DZIENNIKARZ
- korespondent sportowy

Osoba zatrudniona na tym stanowisku, będzie odpowiedzialna za zbieranie i redagowanie informacji o wydarzeniach sportowych z terenu powiatu garwolińskiego.

Oferujemy pracę w ambitnym, młodym zespole redakcyjnym, duże możliwości rozwoju zawodowego i atrakcyjne wynagrodzenie. Ofertę kierujemy również do osób poszukujących pracy dodatkowej. Konieczne jest doświadczenie w pracy na podobnym stanowisku.

Zainteresowanych prosimy o nadsyłanie swojego CV i listu motywacyjnego na adres mailowy lukasz@twojglos.pl. w tytule wpisując „korespondent sportowy".

Uprzejmie informujemy, że skontaktujemy się tylko z wybranymi osobami.

eprasa.pl 843b4ddeac

10 NAJPOPULARNIEJSZYCH STACJI

TELE PANORAMA

Program telewizyjny 19 - 25.08.2022

FESTIWAL PIĄTEK-NIEDZIELA POLSAT 20:00

Earth Festival

„Wyobraź sobie, że wszyscy ludzie żyją w pokoju" - słowa „Imagine", wyśpiewane przed laty przez Johna Lennona, nigdy nie były bardziej aktualne. W czasie toczącej się tuż obok nas wojny i zagrażającej światu katastrofy klimatycznej usłyszymy je ze sceny w Uniejowie, gdzie odbędzie się piąta edycja „Earth Festival". Do piątkowego koncertu „Zalewski i Przyjaciele" Krzysztof Zalewski zaprosił tych, którym troska o ziemię jest szczególnie bliska. Zaśpiewają Monika Brodka, Igo, Grubson, Smolik, Natalia Szroeder, Natalia Przybysz, Paulina Przybysz oraz Katarzyna Nosowska. Sobotni koncert „Artyści przeciwko wojnie" to hołd dla ofiar barbarzyńskiej wojny, która toczy się za naszą granicą. Tego wieczoru na festiwalowej scenie wystąpią m.in.: Muniek Staszczyk i Przyjaciele, Piotr Kupicha, Maciej Musiałowski, Kasia Kowalska, Maciej Maleńczuk, Grzegorz Hyży, Robert Janowski, Sebastian Karpiel-Bułecka i Zazula. Koncert poprowadzi Paulina Sykut-Jeżyna. Zwieńczeniem festiwalu będzie koncert „Gwiazdy dla Czystej Polski". Na scenie ci, dla których ważne jest zaangażowanie w działania na rzecz ochrony środowiska, m.in.: Andrzej Piaseczny, Julia Wieniawa, Doda, Michał Szpak, Sebastian Riedel, Ania Rusowicz, Pectus, Konin Gospel Choir. Koncert poprowadzą Ilona Krawczyńska i Marcelina Zawadzka.

DOKUMENT SOBOTA TVP 1 10:20

Nasza królowa Elżbieta

Dwuczęściowy dokument o królowej Elżbiecie II, jednej z najbardziej znanych kobiet na świecie, zrealizowany dla BBC, w reżyserii Michaela Waldmana i według scenariusza pisarza królewskich bestsellerów Roberta Hardmana. To unikalne studium przywództwa, charakteru niezwykłej bohaterki, spektakularnych widowisk dworskich wraz z ich zakulisowymi smaczkami. Żaden brytyjski monarcha nie żył tak długo jak Elżbieta II, nie podróżował tak daleko, nie spotkał tak wielu ludzi, ani nie widział tylu zmian na świecie i w samej monarchii. Film ujawnia unikalne zdjęcia rodziny królewskiej, pracowników dworu, premierów Wielkiej Brytanii, wnętrz pałaców w czasie przygotowań i obchodów królewskiego wielkiego jubileuszu w 2012 r., a także ogrom pracy, którą wykonuje królowa Elżbieta II. Panująca od ponad 60 lat królowa ma wiele sekretów - dotyczą one nienagannej fryzury, makijażu, stroju, jadłospisu, leków, bagażu do długich podróży i wielu innych spraw, a wszystkie one znane są jedynie najbliższym współpracownikom.Druga część filmu za tydzień.

THRILLER NIEDZIELA TV PULS 20:00

Ocean ognia

Gary Oldman i Gerard Butler w politycznym thrillerze akcji. Losy całego świata zależą od jednego człowieka, który musi zmierzyć się bezkresem śmiertelnie niebezpiecznego oceanu. Kapitan Joe Glass (Gerard Butler) dostaje awans i wkrótce jako kapitan przejmuje dowództwo na amerykańskim okrętem z napędem atomowym - USS Toledo. Jednostka wkrótce dociera do miejsca, w którym w tajemniczych okolicznościach zatonęła rosyjska łódź podwodna. Kapitan próbuje zbadać przebieg katastrofy i odkrywa, że wypadek był starannie zaplanowanym atakiem terrorystycznym. Za tę sytuację odpowiada zbuntowany rosyjski generał, który usiłuje doprowadzić do wybuchu III wojny światowej. Wkrótce zamachowiec porywa prezydenta Rosji, a świat pogrąża się w kompletnym chaosie. Joe Glass sprzymierza się z odziałem US Navy Seals i podejmuje śmiałą próbę odbicia głowy rosyjskiego mocarstwa z rąk terrorysty. Od tej misji zależeć będzie los całego świata...

KOMEDIODRAMAT SOBOTA TVP KULTURA 20:00

I znowu zgrzeszyliśmy, dobry Boże!

Verneuilowie pogodzili się z matrymonialnymi wyborami córek i pozostają z zięciami w dobrych stosunkach. Sytuację zmienia kolacja, na której Odile, Isabelle, Ségolene i Laure, oświadczają, że z mężami zamierzają zamieszkać w ich ojczystych krajach - Chinach, Algierii, Bombaju oraz Izraelu.

FILM PRZYGODOWY NIEDZIELA TVP 2 12:15

Bella i Sebastian 3

Bella rodzi troje szczeniąt. Kudłata rodzina wnosi wiele radości w życie okolicy. Pewnego dnia na ich drodze staje nieznajomy, który podaje się za właściciela suki i żąda wydania mu psów. Sebastian nie ma zamiaru się poddać. Kiedy czworonogi zostają porwane, chłopiec wyrusza w pościg przez ośnieżone, niebezpieczne góry.

PIĄTEK 19 Sierpnia

TVP 1 (DVB-T)

7.00 Msza **7.30** Agape **8.00** Wiadomości **8.10** Pogoda poranna **8.15** Kwadrans polityczny **8.35** Ranczo (22) **9.30** Okrasa łamie przepisy **10.00** Święto Przemienienia Pańskiego na Św. Górze Grabarce **12.00** Wiadomości **12.10** Agrobiznes, Agropogoda **12.35** Magazyn rolniczy **12.50** Łasice i ich krewniacy **14.00** Wspaniałe stulecie (85)

15.00 Wiadomości
15.15 Alarm! – magazyn
15.35 Gra słów. Krzyżówka
16.05 Przysięga (699)
Yildiz na polecenie Mełtem przeszukuje sypialnię Narin i znajduje w szufladzie komody jej komórkę. Sehriye ją przyłapuje, ale Yildiz wymyśla zręczne kłamstwo.
17.00 Teleexpress
17.15 Jaka to melodia?
17.55 Wojenne dziewczyny (36)
18.55 Jeden z dziesięciu
19.30 Wiadomości
20.10 Alarm! – magazyn
20.35 Bolivar (63, 64)
Odc. 63 Manuelita wydaje przyjęcie na cześć Bolivara. Zaprasza gości z całej Bogoty. W trakcie zabawy upija się, inscenizuje proces i rozstrzelanie generała Santandera.
Odc. 64 Zbliża się rocznica bitwy nad rzeką Boyaca. Mimo złego stanu zdrowia Bolivar postanawia uświetnić uroczystość swoją obecnością. Nie wie, że może przypłacić to życiem.
22.30 Moonraker – film sensacyjny ★★★★ W. Bryt./Francja 1979 Reż. Lewis Gilbert

TVP 2 (DVB-T)

6.20 Anna Dymna – spotkajmy się **6.55** Rodzinka.pl (158) – serial komediowy **7.30** Pytanie na śniadanie **11.20** Polska od kuchni – Miss Wdzięku **11.50** Złotopolscy (75) **12.30** Koło fortuny – teleturniej **13.15** Zranione ptaki (104) – serial obyczajowy Turcja **14.05** Va banque – teleturniej **14.35** Na sygnale (237) – serial obyczajowy Polska

15.10 Wydział kryminalny Kitzbühel (29)
16.00 Koło fortuny – teleturniej
16.35 Familiada – teleturniej
17.15 Zakazany owoc (38)
Zeynep znajduje nową pracę. Rodzina Halita spotyka się na kolacji. Bez Yildiz, która prosi Halita o rozwód. Po podpisaniu wniosku rozwodowego ktoś porywa Yildiz. Halit zgadza się, by Erim odwiedzał matkę.
18.00 Panorama
18.20 Va banque – teleturniej
18.45 Zranione ptaki (105) – serial obyczajowy Turcja
19.35 Barwy szczęścia (2639) – serial obyczajowy Polska
20.10 (L) Mistrzostwa Europejskie w Monachium: Lekkoatletyka – 5. dzień
22.45 Koncert
23.55 Męsko-damska rzecz – komedia romantyczna USA/W. Bryt./Kanada 2006 ★★★ Reż. Nick Hurran, wyk. Kevin Zegers, Samaire Armstrong, Emily Hampshire
1.45 Niepokój ★★★ – thriller USA 2007 Reż. D.J. Caruso, wyk. Shia LaBeouf

Polsat (DVB-T)

6.00 Nowy dzień z Polsat News **8.40** Malanowski i Partnerzy **9.40** Sekrety rodziny **10.40** Dlaczego ja? **11.40** Gliniarze – serial fabularno-dokumentalny **12.50** Wydarzenia **13.20** Interwencja – magazyn reporterów **13.40** Trudne sprawy (952) – serial fabularno-dokumentalny Polska **14.40** Dlaczego ja? (1078) – serial fabularno-dokumentalny Polska

15.50 Wydarzenia
16.10 Pogoda
16.15 Interwencja – magazyn
16.40 Gliniarze (582) – serial fabularno-dokument.
17.40 Sekrety rodziny (288)
Mariola długo nie mogła się pogodzić z tym, że jej ukochany syn jest gejem. Gdy zaakceptowała wybór Kamila i polubiła jego partnera, jej syn niespodziewanie wiąże się z kobietą.
18.50 Wydarzenia
19.25 Gość „Wydarzeń"
20.00 Earth Festival: Zalewski i przyjaciele – koncert
22.00 X-Men: Apocalypse ★★★★ – film sensacyjny USA 2016 Reż. Bryan Singer, wyk. James McAvoy, Michael Fassbender, Jennifer Lawrence
W Egipcie obudził się mutant Apocalypse, który chce zniszczyć świat. Z tak wielką mocą X-Meni nie mieli do czynienia. Do walki nieoczekiwanie dołącza ukrywający się w Polsce Magneto.
1.05 7 rzeczy, których nie wiecie o facetach ★★★ – komedia Polska 2016

TVN (DVB-T)

5.05 Kto was tak urządził? **5.55** Uwaga! **6.10** Ukryta prawda **7.05** Tajemnice miłości **8.00** Kuchenne rewolucje **9.00** Dzień Dobry TVN **11.40** Doradca smaku **11.50** Ukryta prawda **12.55** Tajemnice miłości (53) – serial fabularno-dokumentalny Polska **14.00** Ukryta prawda (1278, 1071) – serial fabularno-dokumentalny Polska

16.10 Ten moment (13)
16.45 Kuchenne rewolucje: Restauracja „Esencja i smak", Pszów
17.55 Ukryta prawda (1110)
19.00 Fakty
19.50 Uwaga! – magazyn
20.00 Szybcy i wściekli 7 – film ★★★★ przygod. USA/Chiny/Jap./Kanada/Arab. Saud. 2015 Reż. James Wan, wyk. Vin Diesel, Paul Walker, Dwayne Johnson
Rok po ułaskawieniu i powrocie zespołu Doma i Briana do USA pojawia się szukający zemsty Deckard Shaw. Gdy Shaw wysadza dom Toretto, Dominic rozpoczyna współpracę z tajnym agentem rządowym.
23.00 Haker – film sens. USA 2015 ★★★ Reż. Michael Mann, wyk. Chris Hemsworth, Leehom Wang, Wei Tang
W Chinach dochodzi do wybuchu reaktora jądrowego. Prowadzący śledztwo zwraca się z prośbą o pomoc do odsiadującego wyrok uzdolnionego hakera.
1.40 Kuba Wojewódzki

TVN 7 (DVB-T)

7.25 Idealna niania **8.10** Ukryta prawda **11.10** Sprzątaczki **11.55** Szpital **12.55** SOS. Ekipy w akcji **13.55** Sędzia Anna Maria Wesołowska **14.55** Zagadki losu **15.55** Ukryta prawda **17.00** SOS. Ekipy w akcji **18.00** Medium z Long Island **19.00** Ukryta prawda **20.00** ★★★ Miłość bez końca – dramat miłosny USA 2014, reż. Shana Feste, wyk. Alex Pettyfer **22.25** ★★★★ Terminator II: dzień sądu – film sf USA/Fr. 1991, reż. James Cameron, wyk. Arnold Schwarzenegger **1.00** ★★★ Nadchodzi Polly – komedia rom. USA 2004

TVP Kultura (DVB-T)

8.50 ★★★ Kontrakt – film obyczajowy Polska 1980 **11.00** Chłopi (11, 12) **13.30** Jack Lemmon – nieprzeciętny Everyman **14.35** Gorący czas Montparnasse'u. Śledztwo w sprawie życia, twórczości i losów Modiglianiego **15.40** ★★★ Złote królestwo – dr. USA 2015 **17.35** Scena muzyczna **18.30** Informacje kulturalne **18.50** Reżyserzy **20.00** ★★★★ Co mi zrobisz, jak mnie złapiesz – kom. Polska 1978 **21.55** Szwedzka teoria miłości **23.25** ★★★ W ułamku sekundy – thriller 2017

TVP Sport (DVB-T)

7.30 Piłka nożna: Play-off – 1. mecz **9.35** Studio **10.00 (L)** Mistrzostwa Europejskie w Monachium: lekkoatletyka **12.00** Studio **12.10 (L)** Mistrzostwa Europejskie w Monachium: siatkówka plażowa, kajakarstwo **15.40** Studio **16.05** Katar 2022 **17.00 (L)** Mistrzostwa Europejskie w Monachium: kolarstwo MTB, tenis stołowy, lekkoatletyka **22.35** Studio **22.50** Sportowy wieczór **23.30** Mistrzostwa Europejskie w Monachium **3.00** Boks: Andre Berto – Jan Zaveck

TV 4 (DVB-T)

6.00 Strażnik Teksasu (102, 1) **8.00** Nasz nowy dom **9.00** Pierwsza miłość (3435) **9.50** Pierścionek z rubinem (44) **10.55** Ryzykanci **11.55** Sędzia Judy **13.55** STOP Drogówka **15.55** Nowe sekrety sąsiadów (29, 30) **16.55** Pierścionek z rubinem (45) **18.00** Hawaje 5-0 (11) **19.00** Policjantki i policjanci (910) **20.00** Gwiazdy kabaretu **21.00** Wielka ucieczka **22.05** Sprawiedliwi – wydział kryminalny (590, 591) **0.10** ★★★ Oczy anioła – thriller USA 2001**2.25** Disco Polo Life **3.25** Top 10 lista przebojów

TV Trwam (DVB-T)

12.20 Ziemia obiecana (99) **13.10** Muzyczne chwile **13.30** Msza z Jasnej Góry **14.30** Zrozumieć antycywilizacje **15.00** Modlitwa w Godzinie Miłosierdzia **15.20** Mocni w wierze **16.10** Siódmy sakrament **16.40** Prosto o gospodarce **17.00** Życie z pasją **17.30** Geopolityka **18.15** Westerplatte młodych **19.00** Warto zauważyć... **19.30** Opowieści Theo **19.45** Modlitwa z udziałem dzieci **20.00** Informacje **20.20** Różaniec **21.00** Apel Jasnogórski **21.40** Polski punkt widzenia **22.00** Ziemia obiecana (100)

TV Puls (DVB-T)

13.00 Rodzinny interes (269) **14.00** Reporterzy. Z życia wzięte **15.00** Prawdziwe motywy **16.00** Rodzinny interes (270) **17.00** Lombard. Życie pod zastaw (313, 528-529) **20.00** ★★ Commando: Ostatnia misja – film akcji USA 2022, reż. Asif Akbar, wyk. Mickey Rourke **21.55** ★★ Zabójcza gra – film sens. USA 2010, reż. Robert Kurtzman, wyk. Sean Patrick Flanery **23.55** ★★ Zemsta w Bangkoku – film sens. Fr./Tajl. 2011, reż. Jean-Marc Minéo, wyk. Jon Fo **1.35** Lombard. Życie pod zastaw (311)

★★★★★ koniecznie ★★★★ zdecydowanie tak ★★★ możesz ★★ nie musisz ★ zdecydowanie nie **(L)** na żywo

DVB-T stacje dostępne w naziemnej telewizji cyfrowej

eprasa.pl 843b4ddeac

SOBOTA 20 Sierpnia

TVP 1

7.00 Msza na Jasnej Górze **7.40** Rok w ogrodzie **8.05** Rok w ogrodzie extra **8.20** Wojsko-polskie.pl **8.45** Pełnosprawni **9.15** Sprawa dla reportera **10.20** ★★★★ Nasza królowa Elżbieta (1) **11.25** Rolnik szuka żony **12.30** ★★★ Rozgrywka – western USA 1973 **14.10** Z pamięci **14.25** Okrasa łamie przepisy **14.55** Komisarz Alex (210) – serial kryminalny

15.50 Jan Serce (7) – serial obyczajowy Polska
17.00 Teleexpress
17.30 Jaka to melodia? – teleturniej muzyczny
18.30 Wojenne dziewczyny (37) – serial wojenny Polska
19.30 Wiadomości
20.10 Alarm! – magazyn
20.35 Bolivar (65) Spotkanie Fernanda z panią Rocha kończy się zgrzytem, niemniej kobieta zdaje się wciąż darzyć młodego Bolivara względami. Postanawia popsuć szyki bywalcom swojego salonu, którzy mają niecne plany wobec generała.
21.30 Creed: Narodziny legendy ★★★★ – dramat USA 2015 Reż. Ryan Coogler, wyk. Michael B. Jordan, Sylvester Stallone, Tessa Thompson
23.55 Biały słoń ★★ – film sensacyjny USA 2011 Reż. Prachya Pinkaew, wyk. Djimon Hounsou, Kevin Bacon, Jirantanin Pitakporntrakul
1.35 Przetrwanie – film sensacyjny USA 2011 ★★★ Reż. Joe Carnahan

TVP 2

5.50 Barwy szczęścia (2635, 2636) – serial obyczajowy Polska **7.00** M jak miłość (1662) – serial obyczajowy Polska **7.55** Pytanie na śniadanie **11.30** Rodzinny ekspres – magazyn poradnikowy **12.10** Kumple z dżungli – film animowany Francja 2017 **14.00** Familiada – teleturniej **14.35** Koło fortuny – program rozrywkowy Polska 2021

15.15 Szansa na sukces. Opole 2022: Piosenki romskie – Don Vasyl – show
16.20 Na dobre i na złe (849) – serial obyczajowy Polska
17.20 Smaki świata po iberyjsku – magazyn kulinarny
17.45 Słowo na niedzielę
18.00 Panorama
18.20 Va banque – teleturniej
18.40 Postaw na milion – teleturniej
19.35 Lajk! – magazyn
20.00 (L) Mistrzostwa Europejskie w Monachium: Lekkoatletyka – 6. dzień: chód na 20 km kobiet i mężczyzn
22.45 Hity wszech czasów
23.50 Sezon na zabijanie ★★★ – thriller USA/Belgia/Bułgaria 2013 Reż. Mark Steven Johnson, wyk. Robert De Niro, John Travolta, Milo Ventimiglia
1.35 Wyrok za prawdę – film ★★★★ biograficzny USA 2014 Reż. Michael Cuesta
3.35 Męsko-damska rzecz ★★★ – komedia romantyczna USA/W. Bryt./Kanada 2006 Reż. Nick Hurran

Polsat

5.25 Telezakupy TV Okazje **6.00** Nowy dzień z Polsat News **7.50** ★★★ Koń wodny: Legenda głębin – film fantasy Nowa Zelandia/W. Bryt./Australia 2007, reż. Jay Russell, wyk. Emily Watson **10.10** Ewa gotuje **10.40** Bogate dzieciaki bez kasy **11.40** Bogaty dom – biedny dom **12.45** Górale **13.45** Drwale i inne opowieści Bieszczadu **14.40** Rolnicy. Podlasie

15.45 Więzienie – serial dokumentalny Polska 2021
17.45 Chłopaki do wzięcia Po wypadku Zuzia ma uraz psychiczny do rowerów. Robert postanawia kupić żonie używane auto. Disco Frodo zamierza spełnić swoje marzenie i wystąpić na scenie.
18.50 Wydarzenia
19.15 Prezydenci i premierzy – program publicystyczny
20.00 Earth Festival: Artyści przeciwko wojnie
22.00 Strażnicy galaktyki ★★★★ – film sf USA 2014 Reż. James Gunn, wyk. Chris Pratt, Zoë Saldaña, Dave Bautista Kolejna filmowa zabawka skrojona według komiksu Marvela. Tym razem głównym bohaterem jest awanturnik Peter Quill, który dokonuje kradzieży i przechwytuje cenny artefakt dający moc. Problem w tym, że pożąda go również Ronan Oskarżyciel.
0.45 Granice wytrzymałości ★★★ – thriller USA/Niemcy 2000
3.20 Świat według Kiepskich (212, 233)

TVN

5.30 Uwaga! **5.45** Ukryta prawda **6.35** Kuchenne rewolucje **7.30** Ślub od pierwszego wejrzenia **8.25** Kobieta na krańcu świata – cykl reportaży **9.00** Dzień dobry wakacje **11.30** ★★★ Johnny English – komedia sensacyjna W. Bryt./Francja/USA 2003, reż. Peter Howitt, wyk. Rowan Atkinson **13.20** MasterChef Junior – program rozrywkowy

15.05 Totalne remonty Szelągowskiej: Siedlce
16.10 Weekendowa metamorfoza – reality show
17.15 Kobieta na krańcu świata – cykl reportaży
17.55 Kuchenne rewolucje: Miastko – Kawiarnia Marysieńk/Bistro Tajemniczy Staw
19.00 Fakty
19.45 Uwaga! – magazyn
20.00 Druhny – komedia romantyczna USA 2011 ★★★ Reż. Paul Feig, wyk. Kristen Wiig, Maya Rudolph, Rose Byrne Panna młoda i cztery druhny (samotna, przechodząca kryzys Annie, cyniczna Rita, rubaszna i pulchna Megan oraz wyniosła Helen) ruszają na wieczór panieński do Las Vegas. Już w samolocie się zaczyna...
22.30 Był sobie chłopiec ★★★★ – komedia W. Bryt./USA/Francja/Niemcy 2002 Reż. Paul Weitz, Chris Weitz, wyk. Hugh Grant, Toni Collette, Rachel Weisz
0.40 Pozwól mi wejść – horror ★★★★ USA/W. Bryt. 2010

TVN 7

7.30 Ten moment **8.00** ★★★ Babe: świnka w mieście – komedia Australia/USA 1998 **10.05** Ukryta prawda **14.05** ★★ Dennis znów rozrabia – komedia USA 1998 **15.40** ★★★★ Maverick – western USA 1994 **18.20** ★★ Akademia policyjna VII: Misja w Moskwie – komedia USA 1994, reż. Alan Metter, wyk. George Gaynes **20.00** ★★★★ Sherlock Holmes – film krym. USA/Niemcy/W. Bryt./Australia 2009, reż. Guy Ritchie, wyk. Robert Downey Jr. **22.50** ★★★ Jumper – film sf USA/Kan./Meksyk/Hiszpania/Wł. 2008

TV 4

5.30 Telezakupy TV Okazje **6.00** Galileo **11.00** ★★ Dziewczyny z drużyny: Walcz do końca – komedia USA 2009 **13.10** ★★★ Siła modlitwy – dramat USA 2015, reż. Alex Kendrick, wyk. Priscilla C. Shirer **15.45** Gwiazdy kabaretu **16.00** STOP Drogówka **17.00** Policjantki i policjanci (906-910) **22.00** Sprawiedliwi – wydział kryminalny (592, 593) **0.00** ★★★ Wstrząsy – film sf USA 1990, reż. Ron Underwood, wyk. Kevin Bacon **2.05** Ucho Prezesa (8) **2.25** Disco Polo Life **3.25** Top 10 lista przebojów

TVP Kultura

10.15 Tamte lata, tamte dni **10.55** Czterdziestolatek (20, 21) **13.20** Wydarzenie aktualne **13.50** ★★★★ Co mi zrobisz, jak mnie złapiesz – komedia Polska 1978 **15.40** Muzyka Skalnego Podhala **16.10** ★★★★ Pod dachami Paryża – dramat Fr. 1930 **17.50** Co dalej? **18.30** Legendy rocka **19.30** Informacje kulturalne **20.00** ★★★ I znowu zgrzeszyliśmy, dobry Boże! – komediodr. Fr. 2019 **21.50** Texas. Koncert w Arles **23.00** ★★★★ Gangster – dramat krym. USA 2012

TV Trwam

12.00 Anioł Pański **12.20** Warto zauważyć... **12.50** Siódmy sakrament **13.30** Msza św. **14.35** Natura obiektywnie **15.00** Regał **15.30** Wierzę w Boga **16.10** Zbrodnia UPA w Jaworniku Ruskim **17.00** Rotmistrz Pilecki – przywrócenie pamięci **17.30** Wolność słowa **18.15** Rozmowy niedokończone **19.30** Manna z nieba **19.45** Modlitwa z udziałem dzieci **20.00** Informacje **20.20** Różaniec **21.00** Apel Jasnogórski **21.40** Polski punkt widzenia **22.00** Głos serca (70) **22.50** Pierwsze życie na ziemi

TVP Sport

8.30 (L) Mistrzostwa Europejskie w Monachium: Lekkoatletyka – 6. dzień; Kolarstwo MTB – wyścig kobiet; Kajakarstwo – finały; Tenis stołowy – gra pojedyncza kobiet – półfinały; Siatkówka plażowa **17.10** Łowca rekordów – wywiad z Armandem Duplantisem 2022 **17.55 (L)** Piłka nożna: 7. kolejka: Motor Lublin – Stomil Olsztyn **20.10 (L)** Mistrzostwa Europejskie w Monachium: Lekkoatletyka – 6. dzień – sesja wieczorna **22.50** Sportowy wieczór

TV Puls

5.00 Dyżur **6.00** Napisała: morderstwo (18) **7.00** Taki jest świat **8.00** Lombard. Życie pod zastaw (127-130, 310-313, 526-529) **20.00** ★★ Żądza śmierci – film sens. USA/Kan./Rosja 2009, reż. Jeff King, wyk. Steven Seagal **22.00** ★★ Po prostu walcz 3 – film akcji USA 2016, reż. Michael Jai White, wyk. Michael Jai White **0.05** ★★★ Pocałunek smoka – film akcji USA/Fr. 2001 **2.00** Biesiada na cztery pory roku **3.25** Taki jest świat **4.20** Menu na miarę

★★★★★ koniecznie ★★★★ zdecydowanie tak ★★★ możesz ★★ nie musisz ★ zdecydowanie nie (L) na żywo

DVB-T stacje dostępne w naziemnej telewizji cyfrowej

NIEDZIELA 21 Sierpnia

TVP 1

7.00 Msza w Krakowie Łagiewnikach **8.00** Tydzień **8.30** Zakochaj się w Polsce **9.05** Weterynarze z sercem **9.40** ★★★★ Moonraker – film sensacyjny W. Bryt./Francja 1979 **11.55** Między ziemią a niebem i Anioł Pański **12.50** Więcej niż solidarni **13.15** Szpiedzy wśród zwierząt **14.15** Z pamięci **14.25** Przyrodnik na tropie **14.50** Ojciec Mateusz (341)

15.45 Jan Serce (8)
17.00 Teleexpress
17.30 Jaka to melodia? Na cel charytatywny grają aktorki młodego pokolenia: Agnieszka Mrozińska, Anna Matysiak, Joanna Jarmołowicz.
18.30 Wojenne dziewczyny (38) Andrzej i Marysia marzą o wspólnej przyszłości. Ewa przekazuje Leonowi mały aparat i mikrofilmy. Leon okazuje Ewie uczucie. Mówi, że chciałby ją zabrać do swojego domu w Szwajcarii.
19.30 Wiadomości
20.10 (L) Mistrzostwa Europejskie w Monachium: Lekkoatletyka – 7. dzień
21.45 Przetrwanie – film sensacyjny USA 2011 ★★★ Reż. Joe Carnahan, wyk. Liam Neeson, Frank Grillo, Dermot Mulroney
23.50 Creed: Narodziny legendy ★★★★ – dramat USA 2015 Reż. Ryan Coogler, wyk. Michael B. Jordan, Sylvester Stallone, Tessa Thompson
2.10 Tajemnice Manhattanu ★★★ – dramat USA 2016

TVP 2

5.15 Barwy szczęścia (2637-2639) – serial obyczajowy Polska **7.00** M jak miłość (1663) – serial obyczajowy Polska **7.55** Pytanie na śniadanie **11.45** Polska od kuchni – Miss Wdzięku **12.15** ★★★ Bella i Sebastian 3 – film przygodowy Francja 2017 **14.00** Familiada – teleturniej **14.35** Koło fortuny – program rozrywkowy

15.15 Szansa na sukces. Opole 2022: Krystyna Giżowska i Andrzej Rybiński – program rozrywkowy
16.15 Big Music Quiz – quiz muzyczny
17.05 Lajk! – magazyn
17.25 Rodzinka.pl (271) – serial komediowy Polska
18.00 Panorama
18.20 Va banque – teleturniej
18.50 Na sygnale (378, 379) – serial obyczajowy Polska
20.00 Lato, muzyka, zabawa. Wakacyjna trasa Dwójki: Zabrze – Niech żyje biesiada!
23.30 Na rozstaju uczuć – komedia romantyczna USA 2008 ★★★ Reż. John Stockwell, wyk. Susan Sarandon, Eva Amurri Martino, Anton Yelchin Ambitna studentka medycyny musi podjąć pracę w trakcie wakacji. Dziewczyna poznaje adoptowanego przez bogate małżeństwo chłopaka, który namawia ją do zaangażowania się w handel narkotykami.
1.15 Pomiędzy słowami ★★★ – dramat Polska/Holandia/Francja 2017 Reż. Urszula Antoniak

Polsat

5.25 Telezakupy TV Okazje **6.00** Nowy dzień z Polsat News **9.00** Potwory kontra obcy: Wielka ucieczka B.O.B.-a – film animowany USA 2009 **9.30** ★★ Jak długo jeszcze? – komedia USA/Kanada 2007, reż. Steve Carr **11.30** ★★★ Brzdąc w opałach – komedia USA 1994, reż. Patrick Read Johnson **13.40** ★★ Garfield – komedia USA 2004

15.15 Liga niezwykłych dżentelmenów – film USA/Niemcy/Czechy/W. Bryt. 2003 ★★★ Reż. Stephen Norrington, wyk. Sean Connery, Naseeruddin Shah, Peta Wilson
17.40 Nasz nowy dom Ekipa Katarzyny Dowbor pomaga wielopokoleniowej rodzinie, która mieszka w domu pod lasem. Budynek m.in. nie jest przystosowany do potrzeb chorego dziecka i brakuje w nim łazienki.
18.50 Wydarzenia
19.25 Gość „Wydarzeń"
20.00 Earth Festival: Gwiazdy dla Czystej Polski
22.15 Piksele – komedia ★★★ USA/Chiny/Kanada 2015 Reż. Chris Columbus, wyk. Adam Sandler, Kevin James, Michelle Monaghan Kosmici opacznie odczytali wysłaną przez NASA w kosmos przesyłkę jako wypowiedzenie wojny i zaatakowali Ziemię, przybierając formę bohaterów gier komputerowych. Byli gracze muszą stawić im czoła.
0.45 Strażnicy galaktyki ★★★★ – film sf USA 2014

TVN

5.40 Ukryta prawda **6.30** Kuchenne rewolucje **7.25** Nowa Maja w ogrodzie **7.55** Akademia ogrodnika **8.00** Ślub od pierwszego wejrzenia **9.00** Dzień dobry wakacje **11.30** Weekendowa metamorfoza **12.30** Co za tydzień **13.15** Mask Singer – program rozrywkowy **14.45** ★★★ Johnny English: reaktywacja – komedia W. Bryt./USA/Francja 2011

16.55 Evan Wszechmogący ★★★ – komedia USA 2007 Reż. Tom Shadyac, wyk. Steve Carell, Morgan Freeman, Lauren Graham Bóg potrzebuje pomocnika, który mógłby zrealizować jego plan. Wybór pada na prezentera wiadomości w stacji telewizyjnej.
19.00 Fakty
19.45 Uwaga! – magazyn
20.00 Pacific Rim ★★★ – film sf USA 2013 Reż. Guillermo del Toro, wyk. Charlie Hunnam, Idris Elba, Ron Perlman Przez portal między wymiarami na Ziemię przenikają potwory z kosmosu. Monstra pustoszą miasta. Zespół naukowców, wśród których jest doktor Newton Geiszler, usiłuje znaleźć słabe punkty obcych.
22.50 Windykatorzy – film sensacyjny Kanada/USA 2010 ★★★ Reż. Miguel Sapochnik, wyk. Jude Law, Forest Whitaker, Alice Braga
1.00 Kuchenne rewolucje
2.10 Uwaga!

TVN 7

7.30 Ten moment **8.00** ★★ Kochany urwis – komedia USA 1990 **9.40** Ukryta prawda **12.40** ★★★★ Tylko dla orłów – film akcji W. Bryt./USA 1968 **15.55** ★★★ Błękitna fala – film obyczajowy USA/Niemcy 2002 **18.10** ★★★ Jumper – film sf USA/Kan./Mek./Hiszp./Wł. 2008, reż. Doug Liman, wyk. Hayden Christensen **20.00** ★★ 10000 lat przed naszą erą – film USA/RPA 2008, reż. Roland Emmerich, wyk. Steven Strait **22.25** ★★★★ Krwawy diament – dramat USA/Niem./W. Bryt. 2006, reż. Edward Zwick, wyk. Leonardo DiCaprio

TV 4

6.30 W zakamarkach mózgu **8.30** Galileo **10.40** ★★★ Billy Madison – komedia USA 1995 **12.35** ★★★ K2 – film przygod. W. Bryt./Japonia/USA/Kan. 1991 **14.50** ★★★ Wychodne mamusiek – komedia USA 2014 **16.55** Gwiazdy kabaretu **20.00** ★★★ Więcej niż wszystko – film sens. USA 1987, reż. Menahem Golan, wyk. Sylvester Stallone **22.00** ★★★ Wstrząsy – film sf USA 1990, reż. Ron Underwood, wyk. Kevin Bacon **0.00** Polowanie na Hitlera: Finał **1.50** Jaś Fasola (14) **2.25** Disco Polo Life

TVP Kultura

10.55 Szaleństwa panny Ewy (2) **12.05** ★★★ Wielki pan – kom. Fr./Wł. 1965 **14.05** ★★★ I znowu zgrzeszyliśmy, dobry Boże! – komediodr. Fr. 2019 **15.55** Kromer Festival Biecz 2021 – Klasyka żywa **17.15** Studio Kultura – niedziela z... **18.05** Zbigniew Wodecki i jego goście **19.00** Szlakiem Kolberga – Zbigniew Wodecki **19.30** Informacje kulturalne **20.00** ★★★★ Cztery wesela i pogrzeb – komedia rom. W. Bryt. 1994 **22.05** Trzeci punkt widzenia **22.45** Zobaczyć głos

TV Trwam

12.15 Papież Polak do rodaków **12.40** Jestem Puszczą XXI w. **13.35** Władysław hr. Zamoyski – Pan z Wielkopolski – Władca Tatr **14.40** Lasy bliżej nas **15.00** Wieś – to też Polska **16.10** Koncert życzeń **16.45** Prawda a historia **17.00** Zostań żołnierzem RP **17.15** Sekrety mnichów **17.30** Sól Ziemi **18.15** Rozmowy niedokończone **19.30** Opowieści z Księgi Cnót **20.00** Informacje **20.20** Różaniec **21.00** Apel Jasnogórski **21.55** ★★★ Mój syn, mój zbawiciel – film USA 2015 **23.00** Jak my to widzimy...

TVP Sport

11.05 (L) Mistrzostwa Europejskie w Monachium: Kajakarstwo – finały; Kolarstwo szosowe – wyścig elity kobiet; Tenis stołowy – gra pojedyncza kobiet – finał; Siatkówka plażowa **15.30 (L)** Wyścigi konne: Służewiec: Nagroda Europy **16.00 (L)** Mistrzostwa Europejskie w Monachium: Tenis stołowy – gra pojedyncza mężczyzn – finał; Siatkówka plażowa – mecz o 3. miejsce i finał mężczyzn; Lekkoatletyka **22.05** Sportowy wieczór **22.45** Mistrzostwa Europejskie w Monachium

TV Puls

7.45 ★★★ Człowiek orkiestra – kom. Wł./Fr. 1970 **9.35** ★★★ Legalna blondynka 2 – kom. USA 2003 **11.30** ★★ Blondynka w koszarach – komedia USA 2008 **13.30** ★★★ Goście, goście 2 – kom. Fr. 1998 **15.50** ★★★ Asterix i Obelix kontra Cezar – film przygod. Fr./Niem./Wł. 1999 **18.00** XXII Mazurska Noc Kabaretowa **20.00** ★★★ Ocean ognia – thriller USA/W. Bryt./Chiny/Fr. 2018 **22.15** ★★ Poza prawem – film akcji USA 2021 **0.15** ★★ Zabójcza gra – film sens. USA 2010

★★★★★ koniecznie ★★★★ zdecydowanie tak ★★★ możesz ★★ nie musisz ★ zdecydowanie nie (L) na żywo

DVB-T stacje dostępne w naziemnej telewizji cyfrowej

eprasa.pl 843b4ddeac

PONIEDZIAŁEK 22 Sierpnia

TVP 1

7.00 Msza na Jasnej Górze **7.30** Okiem wiary **8.00** Wiadomości **8.10** Pogoda poranna **8.15** Kwadrans polityczny **8.35** Ranczo (23) **9.40** Komisarz Alex (24) **10.40** Ojciec Mateusz (278) **11.30** Leśniczówka (579) **12.00** Wiadomości **12.10** Agrobiznes, Agropogoda **12.35** Magazyn rolniczy **12.50** Szpiedzy wśród zwierząt **14.00** Wspaniałe stulecie (86)

15.00 Wiadomości
15.15 Alarm! – magazyn
15.35 Gra słów. Krzyżówka
16.05 Przysięga (700)
Kemal i Narin długo czekają na Sevketa w jego domu. A kiedy się w końcu zjawia, słabnie. Emir dostaje nagranie z głosem syna. Yigit wspomina, że jest obok końcowej stacji ptaków.
17.00 Teleexpress
17.15 Jaka to melodia?
17.55 Wojenne dziewczyny (39) – serial wojenny Polska
18.55 Jeden z dziesięciu
19.30 Wiadomości
20.10 Alarm! – magazyn
20.30 Leśniczówka (580) – serial obyczajowy Polska
21.05 Bolivar (66)
Manuelita zleca Aponte namalowanie portretu generała i serii obrazów o tematyce batalistycznej. Malarz jest przeszczęśliwy. Jego była partnerka, Rocio, nie daje za wygraną.
22.00 Ekstradycja (3)
23.10 Biuro 39. Dewizy dla Kima – film dok. Niemcy
0.20 Kongresmen
★★ – dramat USA 2015

TVP 2

5.00 Na sygnale (192) **5.30** M jak miłość (1597) **6.25** Pasterz **6.55** Rodzinka.pl (159) – serial komediowy **7.30** Pytanie na śniadanie **11.15** Złotopolscy (76, 77) **12.30** Koło fortuny – program rozrywkowy **13.15** Zranione ptaki (105) – serial obyczajowy Turcja **14.05** Va banque – teleturniej **14.35** Na sygnale (238) – serial obyczajowy Polska

15.10 Wydział kryminalny Kitzbühel (30)
16.00 Koło fortuny – program rozrywkowy
16.35 Familiada – teleturniej
17.15 Zakazany owoc (39)
Porywaczem Yildiz jest Halit, który zabiera ją w podróż. Kupuje też nowy dom. Alihan nabywa firmę, w której pracuje Zeynep, czym doprowadza ją do wściekłości. Promocją jego nowej firmy zajmie się Ender.
18.00 Panorama
18.20 Va banque – teleturniej
18.45 Zranione ptaki (106) – serial obyczajowy Turcja
19.35 Barwy szczęścia (2639) – serial obyczajowy Polska
20.10 Miłość w Andaluzji
★★★ – komedia romantyczna Francja 2019
Reż. Stéphane Malhuret, wyk. Agustín Galiana, Maud Baecker, Constance Labbé
22.00 Ostatnia akcja – komedia
★★★ sensacyjna Polska 2009
Reż. Michał Rogalski, wyk. Jan Machulski, Marian Kociniak, Barbara Krafftówna
23.45 O mnie się nie martw (2) – serial komediowy Polska

Polsat

5.25 Telezakupy TV Okazje **6.00** Nowy dzień z Polsat News **8.40** Malanowski i Partnerzy **9.40** Sekrety rodziny **10.40** Dlaczego ja? **11.40** Gliniarze **12.50** Wydarzenia **13.20** Interwencja – magazyn **13.40** Trudne sprawy (953) – serial fabularno-dokumentalny **14.40** Dlaczego ja? (1079) – serial fabularno-dokumentalny Polska

15.50 Wydarzenia
16.10 Pogoda
16.15 Interwencja – magazyn reporterów
16.40 Gliniarze (583) – serial fabularno-dokumentalny
17.40 Sekrety rodziny (289) – serial fabularno-dokumentalny
18.50 Wydarzenia
19.25 Gość „Wydarzeń"
20.05 Niezniszczalni III
★★★ – film sensacyjny USA/Bułgaria/Francja/Niemcy 2014
Reż. Patrick Hughes, wyk. Sylvester Stallone, Jason Statham, Antonio Banderas
Grupa najemników specjalizuje się w misjach, których nikt nie ma odwagi wykonać. Tym razem przychodzi im zmierzyć się z uznanym za zmarłego Conradem Stonebanksem, dawnym przyjacielem Barneya.
22.50 Wojna żeńsko-męska
★★ – komedia Polska 2011
Reż. Łukasz Palkowski, wyk. Sonia Bohosiewicz, Tomasz Karolak, Maja Bohosiewicz
1.10 Liga niezwykłych dżentelmenów
★★★ – film fantasy USA/Niemcy/Czechy/W. Bryt. 2003
3.35 Świat według Kiepskich

TVN

5.20 Uwaga! **5.35** Nowa Maja w ogrodzie **6.00** Akademia ogrodnika **6.10** Ukryta prawda **7.05** Tajemnice miłości – serial fabularno-dokumentalny **8.00** Kuchenne rewolucje **9.00** Dzień Dobry TVN **11.45** Ukryta prawda **12.55** Tajemnice miłości (54) – serial fabularno-dokumentalny **14.00** Ukryta prawda (1279, 1072) – serial fabularno-dokumentalny Polska

16.10 Ten moment (14) – serial fabularno-dokumentalny
16.45 Kuchenne rewolucje: Pizzeria „Sale & Pepe", Sosnowiec – reality show
17.55 Ukryta prawda (1111)
19.00 Fakty
19.55 Uwaga! – magazyn
20.10 Doradca smaku – magazyn kulinarny
20.15 Na Wspólnej (3475) – serial Polska
20.55 Milionerzy – teleturniej
21.35 W morzu ognia
★★ – film sensacyjny USA 1997
Reż. Félix Enríquez Alcalá, wyk. Steven Seagal, Marg Helgenberger, Harry Dean Stanton
Jack, agent Federalnej Agencji Ochrony Środowiska, zajmuje się dochodzeniem w sprawie toksycznych odpadów chemicznych porzuconych w starych kopalniach w Kentucky. Ale właściciel szybów nie jest partnerem do dyskusji. Z nim i jego ludźmi można tylko walczyć.
23.50 Ślub od pierwszego wejrzenia – real tv
2.00 Co za tydzień
2.45 Wewnętrzny wróg (9)

TVN 7

8.10 Ukryta prawda **11.10** Sprzątaczki **11.55** Szpital **12.55** SOS. Ekipy w akcji **13.55** Sędzia Anna Maria Wesołowska **14.55** Zagadki losu **15.55** Ukryta prawda **17.00** SOS. Ekipy w akcji **18.00** Medium z Long Island **19.00** Ukryta prawda **20.00** ★★ Jak się pozbyć cellulitu – komedia Polska 2011, reż. Andrzej Saramonowicz, wyk. Magdalena Boczarska **22.25** ★★ 10 000 BC: Prehistoryczna legenda – film przygod. USA/RPA 2008, reż. Roland Emmerich, wyk. Steven Strait **0.45** ★★★ Przeprawa – dramat USA 2009

TV 4

6.00 Strażnik Teksasu (2) **8.00** Nasz nowy dom **9.00** Pierwsza miłość (3436) **9.50** Pierścionek z rubinem (45) **10.55** Ryzykanci **11.55** Sędzia Judy **13.55** STOP Drogówka **15.55** Nowe sekrety sąsiadów (31, 32) **16.55** Pierścionek z rubinem (46) **18.00** Hawaje 5-0 (12) **19.00** Policjantki i policjanci (911) **20.00** Sprawiedliwi – wydział kryminalny (594) **21.00** ★★★ Psy mafii – film sens. USA 2016, reż. John Hillcoat, wyk. Casey Affleck **23.25** Wzór (94, 95) **1.20** Anatomia głupoty **1.50** Śmierć na 1000 sposobów

TVP Kultura

9.05 ★★★ Złote królestwo – dramat USA 2015 **11.00** Chłopi (13) **12.05** Doktor Ewa (1) **12.55** Ameryka – film anim. **13.30** Reżyserzy **14.30** ★★ Straszny sen Dzidziusia Górkiewicza – kom. Polska 1994 **16.35** ★★★★ Pętla – dramat Polska 1958 **18.30** Informacje kulturalne **18.50** Podróż za jeden uśmiech (2, 3) **20.00** ★★★★ Maudie – film biograf. Kan./Irl. 2016 **22.10** Powidoki **22.40** Kobiety za kamerą **23.55** ★★★★ Cztery wesela i pogrzeb – komedia rom. W. Bryt. 1994

TV Trwam

11.20 Stan bezpieczeństwa państwa **11.30** Przyroda w obiektywie **12.20** Mojżesz – 10 przykazań (186) **13.10** Muzyczne chwile **13.30** Msza Święta **14.30** Próba wiary (8) **15.20** Pianistą być! **16.10** Sanktuaria polskie **16.30** Zew natury **17.05** Świadkowie **17.30** Spotkanie Rodziny Radia Maryja w sanktuarium MB Fatimskiej **20.00** Informacje **20.20** Różaniec **21.00** Apel Jasnogórski **21.40** Polski punkt widzenia **22.00** Mojżesz – 10 przykazań (187) **22.55** Śmiały duchem. Abraham Joshua Heschel

TVP Sport

8.35 Mistrzostwa Europejskie w Monachium: Tenis stołowy – gra pojedyncza kobiet – finał **16.05** Piłka nożna: 6. kolejka **18.10** Piłka nożna: 7. kolejka: Motor Lublin – Stomil Olsztyn **20.20** Gol **22.00** Sportowy wieczór **22.40** Mistrzostwa Europejskie w Monachium: Lekkoatletyka – podsumowanie **1.25** Boks: Juan Manuel Márquez – Marco Antonio Barrera **3.35** Sporty walki – MMA: ONE Championship: ONE 157: Petchmorakot Petchyindee – Jimmy Vienot

TV Puls

8.00 Lombard. Życie pod zastaw (528, 311, 48) **11.00** Reporterzy. Z życia wzięte **12.00** Lombard. Życie pod zastaw (312) **13.00** Rodzinny interes (270) **14.00** Reporterzy. Z życia wzięte **15.00** Prawdziwe motywy **16.00** Rodzinny interes (271) **17.00** Lombard. Życie pod zastaw (314, 529-530) **20.00** ★★★ Eliminatorzy – film akcji USA/W. Bryt. 2016 **22.00** ★★ Commando: Ostatnia misja – film akcji USA 2022 **23.55** ★★★ Co ty wiesz o swoim dziadku? – komedia 2016

★★★★★ koniecznie ★★★★ zdecydowanie tak ★★★ możesz ★★ nie musisz ★ zdecydowanie nie (L) na żywo

DVB-T stacje dostępne w naziemnej telewizji cyfrowej

WTOREK 23 Sierpnia

TVP 1

7.00 Msza na Jasnej Górze **7.30** Kościół z bliska **8.00** Wiadomości **8.10** Pogoda poranna **8.15** Kwadrans polityczny **8.40** Ranczo (24) **9.45** Komisarz Alex (25) **10.40** Ojciec Mateusz (279) **11.30** Leśniczówka (580) **12.00** Wiadomości **12.10** Agrobiznes, Agropogoda **12.35** Magazyn rolniczy **12.50** Peru – kraina skrajności**14.00** Wspaniałe stulecie (87)

15.00 Wiadomości
15.15 Alarm! – magazyn
15.35 Gra słów. Krzyżówka
16.05 Przysięga (701)
Savas przetrzymuje Gulperi w komórce. Kiedy dziewczyna chce zobaczyć Yigita, Savas zabiera ją w dziwne miejsce i pokazuje coś, co doprowadza Gulperi do rozpaczy.
17.00 Teleexpress
17.15 Jaka to melodia?
17.55 Wojenne dziewczyny (40)
18.55 Jeden z dziesięciu
19.30 Wiadomości
20.10 Alarm! – magazyn
20.30 Leśniczówka (581)
Aniela narzeka, że praca listonoszki coraz bardziej ją męczy. Małgosia postanawia wspomóc ciotkę i kupić jej rower. Nie dochodzi jednak do transakcji, bo w sprawę miesza się Kuśnierz.
21.05 Bolivar (67)
Po nieudanym zamachu Bolivar wraca do miasta. Spiskowcy trafiają do więzienia. Wśród nich jest generał Santander. Nicolasa robi wszystko, by uratować kochanka.
22.00 Ekstradycja (4)
23.05 Ocaleni – talk show

TVP 2

5.30 M jak miłość (1598) **6.25** Wiara widziana oczami dziecka **6.55** Rodzinka.pl (160) – serial komediowy **7.30** Pytanie na śniadanie **11.15** Złotopolscy (78, 79) **12.30** Koło fortuny – program rozrywkowy **13.15** Zranione ptaki (106) – serial obyczajowy Turcja **14.05** Va banque – teleturniej **14.35** Na sygnale (239) – serial obyczajowy Polska

15.10 Wydział kryminalny Kitzbühel (31) – serial kryminalny Austria/Niemcy 2012
16.00 Koło fortuny – program rozrywkowy
16.35 Familiada – teleturniej
17.15 Zakazany owoc (40)
Cem wraca do Turcji, ponieważ jego matka dostała zawału. Defne, przyjaciółka Ender, podsuwa Yildiz pomysł zdobycia pieniędzy od Halita. Ender odnawia romans z Sinanem. Postanawiają razem uciec.
18.00 Panorama
18.20 Va banque – teleturniej
18.45 Zranione ptaki (107) – serial obyczajowy Turcja
19.35 Barwy szczęścia (2640) – serial obyczajowy Polska
20.10 Skarbiec – thriller USA 2016
★★★ Reż. Alex Brewer, Benjamin Brewer, wyk. Nicolas Cage, Elijah Wood, Sky Ferreira
21.55 Gra Endera
★★★ – film sf USA 2013
Reż. Gavin Hood, wyk. Asa Butterfield, Harrison Ford, Ben Kingsley
0.00 Najbrzydszy samochód świata – film dok. Polska

Polsat

6.00 Nowy dzień z Polsat News **8.40** Malanowski i Partnerzy **9.40** Sekrety rodziny **10.40** Dlaczego ja? **11.40** Gliniarze – serial fabularno-dokumentalny **12.50** Wydarzenia **13.20** Interwencja – magazyn reporterów **13.40** Trudne sprawy (954) – serial fabularno-dokumentalny Polska **14.40** Dlaczego ja? (1080) – serial fabularno-dokumentalny Polska

15.50 Wydarzenia
16.10 Pogoda
16.15 Interwencja – magazyn reporterów
16.40 Gliniarze (584)
17.40 Sekrety rodziny (290)
18.50 Wydarzenia
19.25 Gość „Wydarzeń"
20.05 Jack Reacher: Nigdy nie wracaj
★★★ – film kryminalny USA/Chiny 2016
Reż. Edward Zwick, wyk. Tom Cruise, Cobie Smulders, Aldis Hodge
22.45 Bez litości
★★★★ – film sensacyjny USA 2014
Reż. Antoine Fuqua, wyk. Denzel Washington, Marton Csokas, Chloë Grace Moretz
Robert McCall był agentem amerykańskiego wywiadu. Pewnego dnia jego przyjaciółka zostaje pobita przez rosyjskich gangsterów. McCall postanawia wymierzyć sprawiedliwość i zabija członków gangu
1.40 Niezniszczalni III
★★★ – film sensacyjny USA/Bułgaria/Francja/Niemcy 2014
Reż. Patrick Hughes
4.20 Kabaretowa Ekstraklasa

TVN

5.55 Uwaga! **6.10** Ukryta prawda **7.05** Tajemnice miłości **8.00** Kuchenne rewolucje **9.00** Dzień Dobry TVN **11.40** Doradca smaku: Polski ramen z jajkiem i grzankami – magazyn kulinarny Polska **11.50** Ukryta prawda **12.55** Tajemnice miłości (55) – serial fabularno-dokumentalny Polska **14.00** Ukryta prawda (1280, 1073) – serial fabularno-dokumentalny

16.10 Ten moment (15)
Daniel pracuje w agencji reklamowej. Pewnego dnia szef wzywa pracowników na zebranie. Daniel jest zmuszony zabrać trzyletniego syna, którego zostawia w upalny dzień w zamkniętym samochodzie.
16.45 Kuchenne rewolucje: Restauracja „Ślonsko gościno", Tarnowskie Góry
17.55 Ukryta prawda (1112) – serial fabularno-dokumentalny Polska
19.00 Fakty
19.55 Uwaga! – magazyn
20.10 Doradca smaku
20.15 Na Wspólnej (3476) – serial Polska
20.55 Milionerzy – teleturniej
21.35 Ocean's Eleven: Ryzykowna gra – film sensacyjny USA 2001
★★★★ Reż. Steven Soderbergh, wyk. George Clooney, Matt Damon, Andy Garcia
23.55 Kuba Wojewódzki – talk show
1.05 Zabójcza broń (20)
2.10 Uwaga!
2.30 Noc magii

TVN 7

6.20 Papiery na szczęście (111, 112) **7.25** Idealna niania **8.10** Ukryta prawda **11.10** Sprzątaczki **11.55** Szpital **12.55** SOS. Ekipy w akcji **13.55** Sędzia Anna Maria Wesołowska **14.55** Zagadki losu **15.55** Ukryta prawda **17.00** SOS. Ekipy w akcji **18.00** Medium z Long Island **19.00** Ukryta prawda **20.00** ★★★★ Zabójcza broń 2 – komedia sens. USA 1989, reż. Richard Donner, wyk. Mel Gibson **22.25** ★★★★ Sherlock Holmes – film krym. USA/Niemcy/W. Bryt./Australia 2009, reż. Guy Ritchie, wyk. Robert Downey Jr.

TV 4

8.00 Nasz nowy dom **9.00** Pierwsza miłość (3437) **9.50** Pierścionek z rubinem (46) **10.55** Ryzykanci **11.55** Sędzia Judy **13.55** STOP Drogówka **15.55** Nowe sekrety sąsiadów (33, 34) **16.55** Pierścionek z rubinem (47) **18.00** Hawaje 5-0 (13) **19.00** Policjantki i policjanci (912) **20.00** Sprawiedliwi – wydział kryminalny (595) **21.00** ★★★ Więcej niż wszystko – film sens. USA 1987, reż. Menahem Golan **23.00** ★★★★ Underworld – thriller USA/W. Bryt./Niemcy/Węgry 2003 **1.35** Śmierć na 1000 sposobów

TVP Kultura

9.05 ★★★★ Pętla – dramat Polska 1958 **11.00** Doktor Ewa (2, 3) **12.55** Dwie Dorotki – film anim. **13.30** Trzech lutników, troje skrzypiec **14.35** ★★★ Fachowiec – dramat Polska 1983 **16.35** ★★★★ Lisbon Story – film obycz. Niemcy/Port.1994 **18.30** Informacje kulturalne **18.50** Podróż za jeden uśmiech (4, 5) **20.00** ★★★★ Porozmawiajmy o kobietach – dramat USA 1971 **21.50** Co dalej? **22.30** Gene Kelly: życie i taniec **23.40** ★★★★ Maudie – film biograf. Kan./Irl. 2016

TV Trwam

12.20 Mojżesz – 10 przykazań (187) **13.10** Muzyczne chwile **13.30** Msza Święta **14.30** Gala operetkowa – Od Wiednia do Budapesztu – Budapeszt **16.10** Jestem mamą **16.25** Chryste ratuj **16.50** Wakacje z Chopinem **17.10** Prosto o gospodarce **17.30** Zostań żołnierzem RP **18.15** Rozmowy niedokończone **19.30** Każdy maluch to potrafi **19.45** Modlitwa z udziałem dzieci **20.00** Informacje **20.20** Różaniec **21.00** Apel Jasnogórski **21.40** Polski punkt widzenia **22.00** Mojżesz – 10 przykazań (188) **22.55** Apokryfy

TVP Sport

8.10 Kolarstwo: Tour de Pologne: Przemyśl **9.20** Mistrzostwa Europejskie w Monachium: Kolarstwo MTB – wyścig mężczyzn **12.25** Zawody siłaczy: Międzynarodowe MP Strongman w Podegrodziu **13.30** Piłka nożna: 7. kolejka: Motor Lublin – Stomil Olsztyn **15.35** Gol **17.25** (L) Piłka nożna: 2. kolejka: Czarni Antrans Sosnowiec – GKS GieKSa Katowice **19.30** 4-4-2 **20.35** Retro TVP Sport **22.40** Sportowy wieczór **23.25** Escobar i Escobar **1.20** MMA Bellator: Gala 284 w Sioux Falls

TV Puls

8.00 Lombard. Życie pod zastaw (529, 312, 49) **11.00** Reporterzy. Z życia wzięte **12.00** Lombard. Życie pod zastaw (313) **13.00** Rodzinny interes (271) **14.00** Reporterzy. Z życia wzięte **15.00** Prawdziwe motywy **16.00** Rodzinny interes (272) **17.00** Lombard. Życie pod zastaw (315, 530-531) **20.00** ★★ Szanghajska robota – film sens. Chiny 2017, reż. Charles Martin, wyk. Orlando Bloom **22.00** ★★ Żądza śmierci – film sens. USA/Kan./Rosja 2009 **0.00** ★★★ Asy bez kasy – komedia USA 2016

★★★★★ koniecznie ★★★★ zdecydowanie tak ★★★ możesz ★★ nie musisz ★ zdecydowanie nie (L) na żywo

DVB-T stacje dostępne w naziemnej telewizji cyfrowej

eprasa.pl 843b4ddeac

ŚRODA 24 Sierpnia

TVP 1

7.00 Msza na Jasnej Górze **7.30** Rodzinny ekspres **8.00** Wiadomości **8.10** Pogoda **8.15** Kwadrans polityczny **8.40** Ranczo (25) **9.45** Komisarz Alex (26) **10.40** Ojciec Mateusz (280) **11.30** Leśniczówka (581) **12.00** Wiadomości **12.10** Agrobiznes, Agropogoda **12.35** Rok w ogrodzie extra **12.50** Peru – kraina skrajności **14.00** Wspaniałe stulecie (88) – serial obyczajowy

15.00 Wiadomości
15.15 Alarm! – magazyn
15.35 Gra słów. Krzyżówka
16.05 Przysięga (702)
Narin i Kemal opowiadają Sevketowi o kłopotach. Mężczyzna dzwoni do syna. Kaan ma przekazać policji nagranie. Sąsiadka Sevketa składa donos, wskutek czego policja przyjeżdża po Kemala.
17.00 Teleexpress
17.15 Jaka to melodia?
17.55 Wojenne dziewczyny (41) – serial wojenny Polska
18.55 Jeden z dziesięciu
19.30 Wiadomości
20.10 Alarm! – magazyn
20.30 Leśniczówka (582)
21.05 Bolivar (68)
Generał Cordova opuszcza Bolivara i tworzy własną armię. Coraz więcej osób odsuwa się od Wyzwoliciela. Przyczynia się do tego plotka, że prezydent chciałby wprowadzić w Kolumbii monarchię.
22.00 Ekstradycja (5) – serial sensacyjny Polska
23.05 Ukraińcy: Walentyna
0.00 On na ciebie patrzy
★★ – thriller USA 2018

TVP 2

5.30 M jak miłość (1599) **6.25** Pożyteczni.pl **6.55** Rodzinka.pl (161) – serial komediowy **7.30** Pytanie na śniadanie **11.30** Msza święta Kościoła mariawitów – Płock **12.30** Koło fortuny – program rozrywkowy **13.15** Zranione ptaki (107) – serial obyczajowy Turcja **14.05** Va banque – teleturniej **14.35** Na sygnale (240) – serial obyczajowy Polska

15.10 Wydział kryminalny Kitzbühel (32)
16.00 Koło fortuny
16.35 Familiada – teleturniej
17.15 Zakazany owoc (41)
Zeynep upija się w barze. Alihan odwozi ją do domu i spędza noc przy jej łóżku. Tak zastają ich Halit i Yildiz. Ender oszukuje Sinana i informuje Zehrę, że uciekł on z kochanką. Caner wdraża się do pracy w biurze.
18.00 Panorama
18.20 Va banque – teleturniej
18.45 Zranione ptaki (108) – serial obyczajowy Turcja
19.35 Barwy szczęścia (2641) – serial obyczajowy Polska
20.10 Wszystko gra
★★ – musical Polska 2016
Reż. Agnieszka Glińska, wyk. Kinga Preis, Eliza Rycembel, Antoni Pawlicki
21.55 Pokonać siebie – dramat
★★★ Szwajcaria 2018
Reż. Markus Welter, wyk. Annina Euling, Susanne-Marie Wrage, Sarah Spale
23.40 Medyceusze – władcy Florencji (8)
0.50 Tintoretto. Człowiek, który zabił malarstwo

Polsat

5.25 Telezakupy TV Okazje **6.00** Nowy dzień z Polsat News **8.40** Malanowski i Partnerzy **9.40** Sekrety rodziny **10.40** Dlaczego ja? **11.40** Gliniarze **12.50** Wydarzenia **13.20** Interwencja – magazyn **13.40** Trudne sprawy (955) – serial fabularno-dokumentalny **14.40** Dlaczego ja? (1081) – serial fabularno-dokumentalny Polska

15.50 Wydarzenia
16.10 Pogoda
16.15 Interwencja – magazyn reporterów
16.40 Gliniarze (585) – serial fabularno-dokumentalny
17.40 Sekrety rodziny (291)
18.50 Wydarzenia
19.25 Gość „Wydarzeń”
20.00 Och, Karol 2
★★ – komedia Polska 2011
Reż. Piotr Wereśniak, wyk. Piotr Adamczyk, Małgorzata Socha, Małgorzata Foremniak
Tytułowy Karol ma dobrą pracę, mieszkanie pieniądze. I wielką słabość do kobiet. Dzieli więc życie między narzeczoną a trzy kochanki. Ale ukochana odkrywa zdradę i planuje zemstę...
Remake komedii z 1985 r.
22.20 Głupi i głupszy bardziej
★★★ – komedia USA 2014
Reż. Peter Farrelly, Bobby Farrelly, wyk. Jim Carrey, Jeff Daniels, Rob Riggle
0.50 Jack Reacher: Nigdy nie wracaj – film kryminalny
★★★ USA/Chiny 2016
Reż. Edward Zwick
3.20 Świat według Kiepskich

TVN

5.25 Kto was tak urządził? **5.55** Uwaga! **6.10** Ukryta prawda **7.05** Tajemnice miłości **8.00** Kuchenne rewolucje **9.00** Dzień Dobry TVN **11.40** Doradca smaku – magazyn **11.50** Ukryta prawda **12.55** Tajemnice miłości (56) – serial fabularno-dokumentalny **14.00** Ukryta prawda (1281, 1074) – serial fabularno-dokumentalny Polska

16.10 Ten moment (16)
Karol ukrywa przed żoną, że od kilku miesięcy nie ma pracy. Mężczyzna wpada w coraz większe długi. Pewnego dnia znajduje torebkę, w której schowana jest koperta z dużą sumą pieniędzy.
16.45 Kuchenne rewolucje: Restauracja „Stare mury”, Chrzanów – reality show
17.55 Ukryta prawda (1113) – serial fabularno-dokumentalny
19.00 Fakty
19.55 Uwaga! – magazyn
20.10 Doradca smaku – magazyn kulinarny
20.15 Na Wspólnej (3477) – serial Polska
20.55 Milionerzy – teleturniej
21.35 Piekielna głębia – film sensacyjny USA/Meksyk 1999
★★★ Reż. Renny Harlin, wyk. Thomas Jane, Saffron Burrows, Samuel L. Jackson
23.50 300 – dramat historyczny
★★★★ USA/Kanada/Bułgaria/Australia 2006
Reż. Zack Snyder, wyk. Gerard Butler, Lena Headey, Dominic West
2.20 Wewnętrzny wróg (9)

TVN 7

5.20 Szpital **6.20** Papiery na szczęście (113, 114) **7.25** Idealna niania **8.10** Ukryta prawda **11.10** Sprzątaczki **11.55** Szpital **12.55** SOS. Ekipy w akcji **13.55** Sędzia Anna Maria Wesołowska **14.55** Zagadki losu **15.55** Ukryta prawda **17.00** SOS. Ekipy w akcji **18.00** Medium z Long Island **19.00** Ukryta prawda **20.00** ★★★★ Krwawy diament – dramat USA/Niemcy/W. Bryt. 2006, reż. Edward Zwick, wyk. Leonardo DiCaprio **23.00** ★★★ Zabójcza broń III – komedia sens. USA 1992, reż. Richard Donner, wyk. Mel Gibson

TV 4

6.00 Strażnik Teksasu (6, 7) **8.00** Nasz nowy dom **9.00** Pierwsza miłość (3438) **9.50** Pierścionek z rubinem (47) **10.55** Ryzykanci **11.55** Sędzia Judy **13.55** STOP Drogówka **15.55** Nowe sekrety sąsiadów (35, 36) **16.55** Pierścionek z rubinem (48) **18.00** Hawaje 5-0 (14) **19.00** Policjantki i policjanci (913) **20.00** Sprawiedliwi – wydział kryminalny (596) **21.00** Wielka ucieczka **22.00** ★★★ Underworld 2: Ewolucja – horror USA/Kan. 2006, reż. Len Wiseman, wyk. Kate Beckinsale **0.20** Mistrz Dowcipu

TVP Kultura

8.25 Trzeci punkt widzenia **9.00** ★★★★ Lisbon Story – film obycz. Niemcy/Portugalia 1994 **11.00** Doktor Ewa (4, 5) **12.45** Co mówią lekarze **13.30** William Holden, między światłem a cieniem **14.45** Wielki Buster **16.40** ★★★★ Loveling – dramat Brazylia/Urugwaj/Niemcy 2018 **18.30** Informacje kulturalne **18.45** Podróż za jeden uśmiech (6, 7) **20.00** ★★★ Magiczne noce – komedia Wł. 2018 **22.15** „Psycho-za” Hitchcocka – film dok. **0.00** ★★★★ Porozmawiajmy o kobietach – dr. USA 1971

TV Trwam

11.25 Jestem mamą **11.40** Prosto o gospodarce **12.20** Mojżesz – 10 przykazań (188) **13.10** Muzyczne chwile **13.30** Msza św. **14.30** Polacy w bitwie o Anglię **15.15** Opowieść o św. Augustynie **16.10** Na zdrowie **16.30** Wyszyński – historia **16.55** Filmowe życiorysy **17.30** Przyroda i ludzie **18.15** Rozmowy niedokończone **19.30** Brat Franciszek **20.00** Informacje **20.20** Różaniec **21.00** Apel Jasnogórski **21.40** Polski punkt widzenia **22.00** Mojżesz – 10 przykazań (189) **22.50** PSL – skradziona tożsamość

TVP Sport

9.30 Piłka nożna: 2. kolejka: Czarni Antrans Sosnowiec – GKS GieKSa Katowice **11.30** Katar 2022 **12.05** Mistrzostwa Europejskie w Monachium: Kajakarstwo – finały – podsumowanie **13.45** Pełnosprawni **14.15** Mistrzostwa Europejskie w Monachium: Lekkoatletyka – podsumowanie **17.00** **(L)** Lekkoatletyka: Memoriał Wiesława Maniaka w Szczecinie **20.15** Studio Ligi Mistrzów UEFA **20.55** **(L)** Piłka nożna: Play-off – rewanż **23.25** Sportowy wieczór

TV Puls

8.00 Lombard. Życie pod zastaw (530, 313, 50) **11.00** Reporterzy. Z życia wzięte **12.00** Lombard. Życie pod zastaw (314) **13.00** Rodzinny interes (272) **14.00** Reporterzy. Z życia wzięte **15.00** Prawdziwe motywy **16.00** Rodzinny interes (273) **17.00** Lombard. Życie pod zastaw (316, 531-532) **20.00** ★★ Horda – film sens. W. Bryt./RPA/USA 2020, reż. M.J. Bassett, wyk. Megan Fox **22.05** ★★★ Ocean ognia – thriller USA/W. Bryt./Chiny/Fr. 2018 **0.20** ★★ Po prostu walcz 3 – film akcji USA 2016

★★★★★ koniecznie ★★★★ zdecydowanie tak ★★★ możesz ★★ nie musisz ★ zdecydowanie nie **(L)** na żywo

DVB-T stacje dostępne w naziemnej telewizji cyfrowej

CZWARTEK 25 Sierpnia

TVP 1

7.00 Msza na Jasnej Górze **7.30** Pełnia wiary **8.00** Wiadomości **8.10** Pogoda **8.15** Kwadrans polityczny **8.40** Ranczo (26) **9.40** Komisarz Alex (27) – serial kryminalny **10.35** Ojciec Mateusz (281) **11.30** Leśniczówka (582) **12.00** Wiadomości **12.10** Agrobiznes, Agropogoda **12.35** To się opłaca **12.50** Peru – kraina skrajności **14.00** Wspaniałe stulecie (89)

15.00 Wiadomości
15.15 Alarm! – magazyn
15.35 Gra słów. Krzyżówka
16.05 Przysięga (703)
Emir rezygnuje z usług firmy, która odpowiadała za ochronę jego domu. Kemal instruuje Sevketa, co powinien zeznać podczas przesłuchania. Hakan ma dla Narin niepokojące wieści.
17.00 Teleexpress
17.15 Jaka to melodia?
17.55 Wojenne dziewczyny (42) – serial wojenny Polska
18.55 Jeden z dziesięciu
19.30 Wiadomości
20.10 Alarm! – magazyn
20.30 Leśniczówka (583)
21.05 Bolivar (69)
Bolivar usiłuje wydostać się z kraju. Manuelita zostaje w Bogocie i stara się załatwić formalności związane z wyjazdem, napotyka jednak na trudności. Jonatas podsuwa jej pomysł.
21.55 Sprawa dla reportera
22.55 Magazyn śledczy Anity Gargas
23.35 Magazyn kryminalny 997
0.30 Kierowca – dramat kryminalny Polska 2008
★★★

TVP 2

5.30 M jak miłość (1600) **6.20** Smaki świata po iberyjsku **6.55** Rodzinka.pl (162) – serial komediowy **7.30** Pytanie na śniadanie **11.15** Ostoja **11.50** Złotopolscy (80) **12.30** Koło fortuny – program rozrywkowy **13.15** Zranione ptaki (108) – serial obyczajowy Turcja **14.05** Va banque – teleturniej **14.35** Na sygnale (241) – serial obyczajowy Polska 2019

15.10 Wydział kryminalny Kitzbühel (33)
16.00 Koło fortuny – program rozrywkowy
16.35 Familiada – teleturniej
17.15 Zakazany owoc (42)
Yildiz rozpuszcza relację z przykrymi komentarzami na temat pewnej kobiety. Defne obiecuje pomóc Yildiz w udobruchaniu męża. Lila chce zostać dłużej u znajomych, lecz mama i wuj Alihan odmawiają.
18.00 Panorama
18.20 Va banque – teleturniej
18.45 Zranione ptaki (109) – serial obyczajowy Turcja
19.35 Barwy szczęścia (2642) – serial obyczajowy Polska
20.10 Zawiłości uczuć
★★★ – dramat Niemcy 2017
Reż. Niels Laupert, wyk. Sylvia Hoeks, Fahri Yardim, Amelie Kiefer
22.05 Ukojenie – thriller USA 2015
★★★ Reż. Afonso Poyart, wyk. Anthony Hopkins, Jeffrey Dean Morgan, Abbie Cornish
23.55 Skarbiec – thriller USA 2016
★★★ Reż. Alex Brewer, Benjamin Brewer, wyk. Nicolas Cage, Elijah Wood, Sky Ferreira

Polsat

6.00 Nowy dzień z Polsat News **8.40** Malanowski i Partnerzy **9.40** Sekrety rodziny **10.40** Dlaczego ja? **11.40** Gliniarze – serial fabularno-dokumentalny **12.50** Wydarzenia **13.20** Interwencja – magazyn reporterów **13.40** Trudne sprawy (956) – serial fabularno-dokumentalny Polska **14.40** Dlaczego ja? (1082) – serial fabularno-dokumentalny Polska

15.50 Wydarzenia
16.10 Pogoda
16.15 Interwencja – magazyn reporterów
16.40 Gliniarze (586)
17.40 Sekrety rodziny (292)
18.50 Wydarzenia
19.25 Gość „Wydarzeń”
20.00 Miszmasz, czyli Kogel Mogel 3 – komedia Polska 2019
★★★ Reż. Kordian Piwowarski, wyk. Grażyna Błęcka-Kolska, Zdzisław Wardejn, Ewa Kasprzyk
22.10 Randka na weselu
★★★ – komedia USA 2016
Reż. Jake Szymanski, wyk. Zac Efron, Adam Devine, Anna Kendrick
Mike i Dave, dorośli bracia, przez Internet znajdują partnerki, z którymi pojawiają się na weselu siostry. Dziewczyny okazują się jeszcze bardziej szalone i nieprzewidywalne niż oni.
0.20 Och, Karol 2
★★ – komedia Polska 2011
Reż. Piotr Wereśniak
2.55 Świat według Kiepskich (207, 234)
4.40 Disco gramy!

TVN

5.05 Kto was tak urządził? **5.55** Uwaga! **6.10** Ukryta prawda **7.05** Tajemnice miłości **8.00** Kuchenne rewolucje **9.00** Dzień Dobry TVN **11.40** Doradca smaku – magazyn kulinarny **11.50** Ukryta prawda **12.55** Tajemnice miłości (57) – serial fabularno-dokumentalny **14.00** Ukryta prawda (1282, 1075) – serial fabularno-dokumentalny

16.10 Ten moment (17) – serial fabularno-dokumentalny Polska
16.45 Kuchenne rewolucje: Restauracja „1, 2, 3”, Tarnów – reality show
17.55 Ukryta prawda (1114)
19.00 Fakty
19.55 Uwaga! – magazyn
20.10 Doradca smaku – magazyn kulinarny
20.15 Na Wspólnej (3478) – serial Polska
20.55 Milionerzy – teleturniej
21.35 Kuchenne rewolucje
Karkonosze ściągają rzesze turystów i zimą, i latem. Nasyceni licznymi atrakcjami przybysze bywają także głodni. Na takich właśnie gości w centrum Karpacza czeka „Geneza Smaku”, prowadzona przez Annę.
22.45 Sąsiedzi
★★★★ – komedia USA 2014
Reż. Nicholas Stoller, wyk. Seth Rogen, Zac Efron, Rose Byrne
0.45 Szybcy i wściekli 7 – film przygodowy USA/Chiny/Jap./Kanada/Arabia Saud. 2015
★★★★
3.35 Uwaga!

TVN 7

7.25 Idealna niania **8.10** Ukryta prawda **11.10** Sprzątaczki **11.55** Szpital **12.55** SOS. Ekipy w akcji **13.55** Sędzia Anna Maria Wesołowska **14.55** Zagadki losu **15.55** Ukryta prawda **17.00** SOS. Ekipy w akcji **18.00** Medium z Long Island **19.00** Ukryta prawda **20.00** ★★★ Nadchodzi Polly – komedia rom. USA 2004, reż. John Hamburg, wyk. Ben Stiller **22.05** ★★★ Miłość bez końca – dramat miłosny USA 2014, reż. Shana Feste, wyk. Alex Pettyfer **0.20** ★★★★ Sherlock Holmes: Gra cieni – film krym. W. Bryt./USA 2011

TV 4

8.00 Nasz nowy dom **9.00** Pierwsza miłość (3439) **9.50** Pierścionek z rubinem (48) **10.55** Ryzykanci **11.55** Sędzia Judy **13.55** STOP Drogówka **15.55** Nowe sekrety sąsiadów (37, 38) **16.55** Pierścionek z rubinem (49) **18.00** Hawaje 5-0 (15) **19.00** Policjantki i policjanci (914) **20.00** Sprawiedliwi – wydział kryminalny (597) – serial kryminalny **21.00** ★★★ Twister – film katastrof. USA 1996, reż. Jan de Bont, wyk. Helen Hunt **23.15** ★★★ Sygnał – thriller USA 2014 **1.25** Anatomia głupoty

TVP Kultura

9.10 ★★★★ Loveling – dramat Braz./Urug./Niem. 2018 **11.00** Doktor Ewa (6, 7) **12.50** Sowia odyseja – film anim. **13.30** Mali bohaterowie **15.10** Louise nad morzem – film anim. **16.40** ★★★ Akcja pod Arsenałem – dramat Polska 1978 **18.30** Informacje kulturalne **18.50** Detektywi na wakacjach **20.00** Nie mam ci nic do powiedzenia **21.15** Tamte lata, tamte dni **21.55** ★★★★ Wściekły byk – dramat USA 1980, reż. Martin Scorsese, wyk. Robert De Niro **0.10** Berlin Live – Katie Melua

TV Trwam

11.25 Myśląc Ojczyzna **11.35** Przyroda i ludzie **12.20** Ziemia obiecana (101) **13.30** Msza Święta z Jasnej Góry **14.30** Bł. Maria Teresa Ledóchowska **15.25** Żeby być świętym **16.10** Z wędką nad wodę... **16.35** Porady medyczne bonifratrów **17.15** Sursum Corda – w górę serca **17.30** Odpowiedzialni za Kościół **18.15** Rozmowy niedokończone **19.30** Przyjaciele i bohaterowie **20.00** Informacje **20.20** Różaniec **21.00** Apel Jasnogórski **21.40** Polski punkt widzenia **22.00** Ziemia obiecana (102)

TVP Sport

11.30 Koszykówka: Eliminacje MŚ mężczyzn: Francja – Czechy **13.15** Mistrzostwa Europejskie w Monachium: Wspinaczka sportowa – speed kobiet i mężczyzn – finały **14.15** Boks: Amir Khan – Paul McCloskey **16.00** Retro TVP Sport **18.05** Studio eliminacji ME **18.25** **(L)** Koszykówka: Eliminacje ME mężczyzn: 2. runda: Polska – Chorwacja **21.00** Sportowy wieczór **21.40** Ring TVP Sport **22.40** Boks: Gala w Costa Mesa – podsumowanie **0.20** **(L)** Piłka nożna: 1. półfinał

TV Puls

8.00 Lombard. Życie pod zastaw (531, 314, 51) **11.00** Reporterzy. Z życia wzięte **12.00** Lombard. Życie pod zastaw (315) **13.00** Rodzinny interes (273) **14.00** Reporterzy. Z życia wzięte **15.00** Prawdziwe motywy **16.00** Rodzinny interes (274) **17.00** Lombard. Życie pod zastaw (317, 532-533) **20.00** ★★★ Cienki Bolek – komedia USA 2015 **22.00** ★★★ Ekstrakt – komedia krym. USA 2009 **23.50** ★★ Obcy krewni – komedia USA/Niemcy 2006

★★★★★ koniecznie ★★★★ zdecydowanie tak ★★★ możesz ★★ nie musisz ★ zdecydowanie nie **(L)** na żywo

DVB-T stacje dostępne w naziemnej telewizji cyfrowej

eprasa.pl 843b4ddeac

KRZYŻÓWKA z HASŁEM Nr 31 (2022)

Litery z pól ponumerowanych od 1 do 21 utworzą rozwiązanie niniejszej krzyżówki

1 2 3 4 5 6 7 8 9 10 11 12 13 14 15 16 17 18 19 20 21

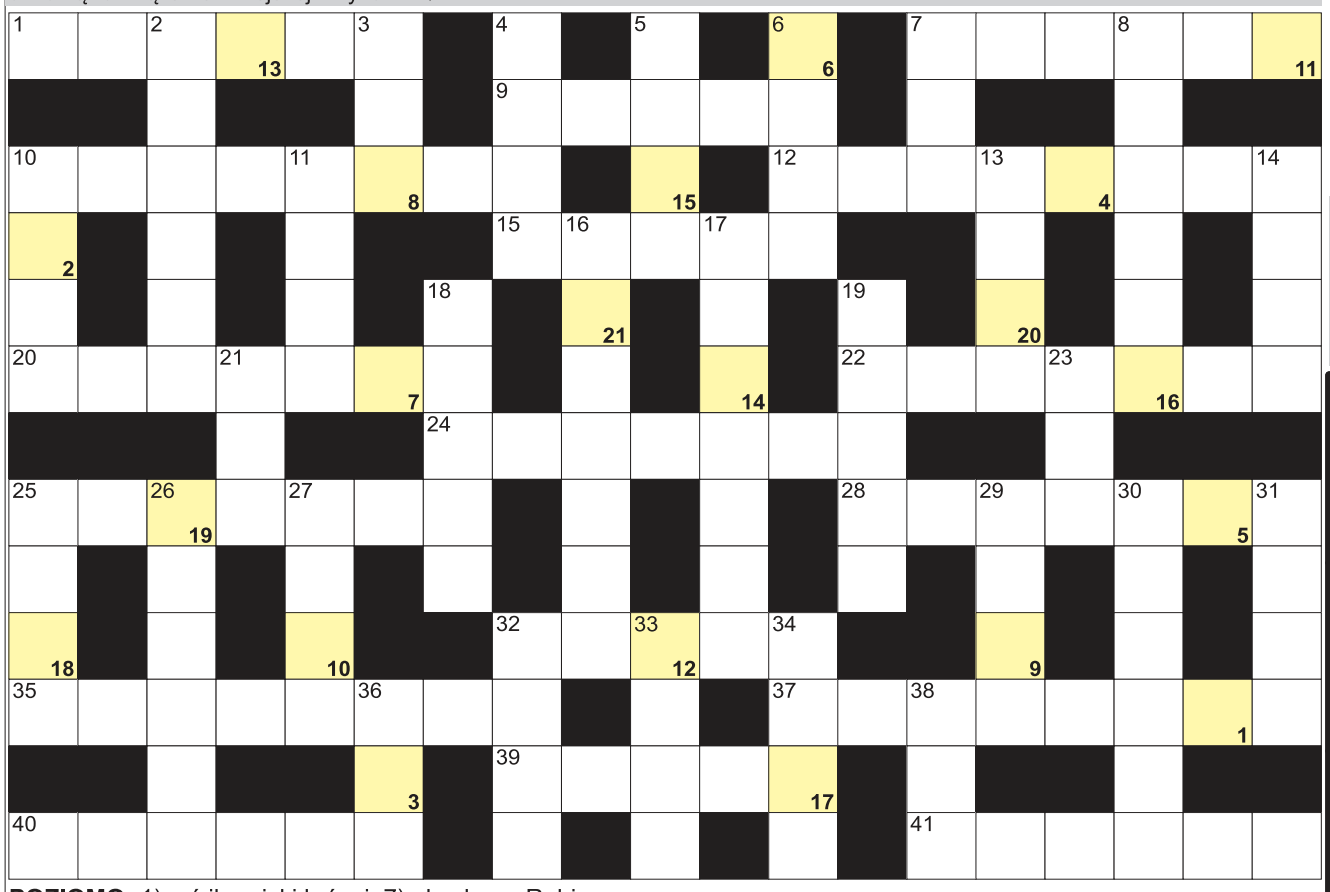

POZIOMO: 1) ryś iberyjski krócej; 7) ukochana Robin Hooda; 9) góry z Morskim Okiem; 10) mniejsza od truskawki; 12) mniejszy od laptopa; 15) rzeka w Poznaniu; 20) Dalton, grał Jamesa Bonda; 22) używany w lekkoatletyce do rzutów; 24) specjalista od roślin; 25) ryba nazywana także chamsą; 28) stolica Warmii i Mazur; 32) ojczyzna Odyseusza; 35) rodzinne miasto Kuby Wojewódzkiego; 37) w niej herbata lub kawa; 39) wiosną na wierzbie; 40) śniadaniowy lub śniegowy; 41) miałki tytoń do kichania.

PIONOWO: 2) czasowe zawieszenie broni; 3) Stanisław, napisał "Obłok Magellana"; 4) kolanowy z rzepką; 5) kierownica statku; 6) pierwiastek Sn; 7) kończy partię szachów; 8) wynik dzielenia; 10) ciemieniowy lub mięsa; 11) kwaśna przyprawa; 13) urodził się w nim Heraklit; 14) wigilijna ryba; 16) fioletowy minerał; 17) policjant udający cywila; 18) był nim św. Piotr Apostoł; 19) owoc dostarczający koprę; 21) Shatterhand, przyjaciel Winnetou; 23) Cs dla chemika; 25) potocznie napad na bank; 26) azjatycka taksówka rowerowa; 27) Pound, amerykański poeta; 29) stolica Korei Południowej; 30) tłuszczowa lub łączna; 31) niedorośl krzewinkowa inaczej; 32) polska kawa zbożowa; 33) części sztuki teatralnej; 34) mała Joanna; 36) obawa, niepokój; 38) zawodowo ścinał głowy.

Nagrodą za przesłanie poprawnego rozwiązania krzyżówki do redakcji Twojego Głosu jest zestaw kosmetyków Care Men od firmy Avon o wartości 100 zł.

Rozwiąż krzyżówkę i wygraj nagrodę

Nagrodą za przesłanie poprawnego rozwiązania krzyżówki do redakcji Twojego Głosu jest zestaw kosmetyków Care Men od firmy Avon o wartości 100 zł.

Na rozwiązania czekamy do 29 sierpnia 2022 roku. Adres redakcji znajdziecie w stopce na dole strony drugiej

Sprawdź się w Naszym SUDOKU:

Wypełnij poniższe diagram 9×9 w taki sposób, aby w każdym wierszu, w każdej kolumnie oraz w każdym z dziewięciu pogrubionych kwadratów 3×3 znalazło się po jednej cyfrze od 1 do 9:

	1		6			3		
	2	7					6	
	8	3			4	1		7
		1			5	9	2	6
	4		7	2		8		1
2	5		8		1	4		3
	3	2	4		9			
5		8	1	6				
	6				8			9

9							3	1
	6	1	9	3	8		5	4
3	5	2	4		6		8	7
		5		7	3	4		
2							6	
			6		1	5	9	
	7	6					4	
4	2			6	9			
			7			3		

JOLKA z HASŁEM Nr 31 (2022)

Wyrazy z kolorowych bloków czytane rzędami utworzą hasło:

Na diagramie poniżej ujawniliśmy wszystkie spółgłoski "C". Miejsce wpisu haseł do odgadnięcia. Rozwiązaniem jest hasło z kolorowych bloków z oznaczonymi literami pomocniczymi - czytanych rzędami.

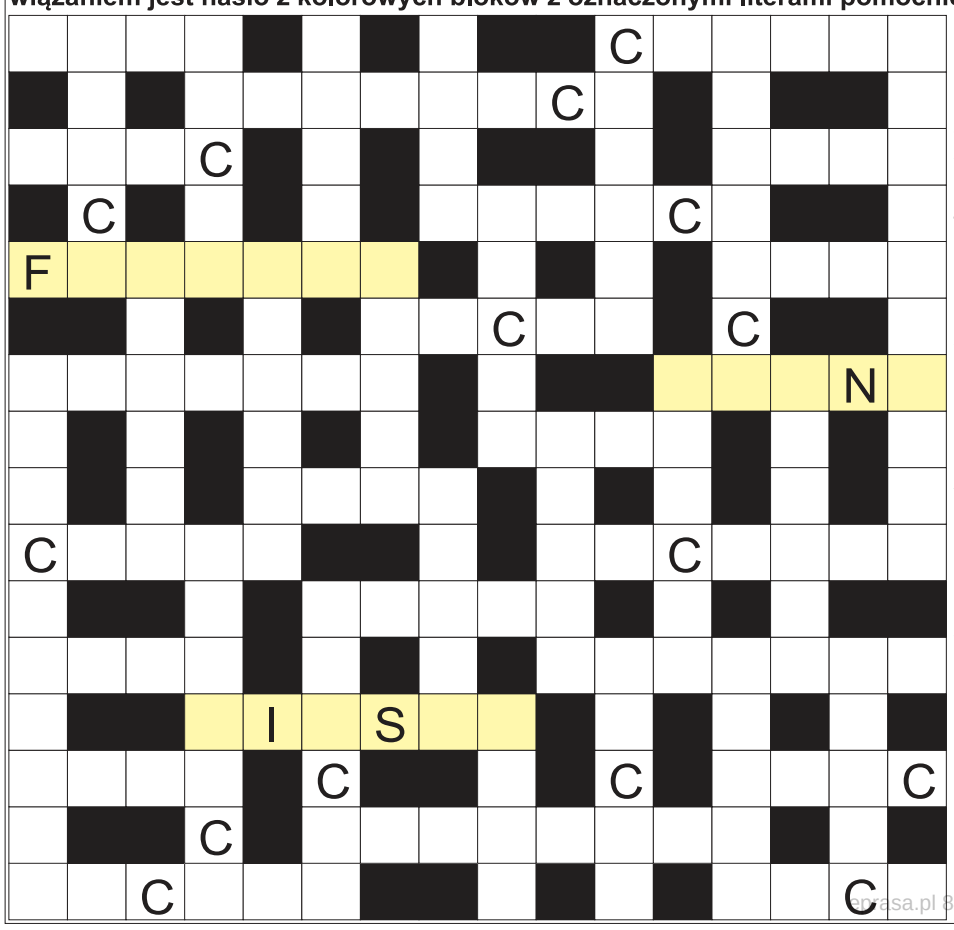

niejedna w bucie; dla botanika Hesperis; Truman, napisał "Harfę traw"; ... i Clyde, gangsterska para; rzymski bóg miłości, kupidyn; wiedeński taniec Straussa; człowiek mówiący nieprawdę; pobiera rentę; w parze ze strzykawką; Łeonid, były prezydent Ukrainy; trzyma spodnie; potocznie o ośle; papiery do kupienia na giełdzie; zawody piłkarskie krócej; trzecia zmiana inaczej; plansza reklamowa na płocie; nie sucho; telewizja ojca Rydzyka; jednostka częstotliwości, Hz; Tokarczuk, polska pisarka; ochrona, eskorta potocznie; El, malarz hiszpański; lany w Andrzejki; element śmigła samolotu; synowie córki; ptak na amerykańskie Święto Dziękczynienia; okrętowy to kuk; stolica Timoru Wschodniego; Irena dla najbliższych; posągi z kamienia lub drewna; z sobotą i niedzielą; sądowa powieść Franza Kafki; kołderka dla niemowlęcia; jaszczurki przypominające węże; siódma planeta od Słońca; otworzył puszkę Pandory; nauka z pierwiastkami; stolica Togo; Izabela z "Lalki" Prusa; wieżowiec do chmur; maszyna prasująca asfalt; posiadane dobra, majątek; Adam, autor sonetów "Nad głębiami".

WYKREŚLANKA: ukryliśmy 20 nazw rzek Europy. Wykreślisz wszystkie od góry do dołu, od lewej do prawej oraz na ukos: Wisła, Dunaj, Morawa, Fulda, Glomma, Hawela, Izera, Loara, Wełtawa, Łaba, Marna, Niemen, Mozela, Ruhra, Rodan, Sekwana, Tamiza, Tyber, Wardar, Adyga

S	T	A	J	N	G	W	O	D	A
O	H	M	A	L	I	N	Y	P	G
K	W	Ł	O	S	I	E	W	C	Y
A	U	M	Ł	H	C	U	M	Y	D
B	M	A	S	Ł	A	F	O	E	A
A	I	D	Ł	E	U	W	Z	A	N
L	M	Y	A	L	K	R	E	D	O
I	O	G	D	N	I	W	L	L	S
S	R	A	B	A	R	Z	A	W	A
T	A	B	R	O	H	R	E	N	G
A	W	Ł	D	A	U	Ł	T	R	A
M	A	A	C	H	T	A	Ł	D	A
I	N	B	R	A	Z	Y	U	N	P
Z	Ł	A	W	D	Ł	N	B	O	R
A	M	A	R	N	A	S	Ł	E	B
Ł	E	M	A	J	O	R	U	H	R

prasa.pl 8 sierpnia

Głos Kobiety

Masz temat do nowej rubryki
- zadzwoń lub napisz!

Stronę redaguje:
Monika Antoniuk
tel. 505 409 151
e-mail: monika@twojglos.pl

W KUCHENNYM ZACISZU:
DŻEM Z PAPIERÓWEK

Składniki:
- 3 kg słodkich papierówek;
- 1 szkl. cukru.

Przygotowanie:
Obrane i pozbawione gniazd nasiennych jabłka kroimy w kostkę i przekładamy do dużego rondla z grubym dnem. Dodajemy 4 łyżki wody i dusimy do czasu, aż jabłka całkowicie się rozpadną (ok. 30-45 minut). Po tym czasie dodajemy cukier i gotujemy do czasu, aż dżem nabierze gęstej konsystencji.
Słoiki wstawiamy do piekarnika i nagrzewamy go do 120 stopni. Od momentu osiągnięcia tej temperatury słoiki trzymamy w piekarniku przez około kwadrans.
Gorący dżem przekładamy do słoików, wyjmując je po jednym z piekarnika, aby nie straciły temperatury. Szybko zakręcamy i ponownie umieszczamy w nagrzanym piekarniku, tym razem na około 20 minut.
Po wyjęciu z piekarnika słoiki odstawiamy do całkowitego wystygnięcia (nie odwracając ich).
Smacznego!

PRZEŚLIJ PRZEPIS
WYGRAJ FARTUCH Z NASZYM LOGO

Dla każdej z czytelniczek lub czytelników, który prześle przepis wraz ze zdjęciem swoim i swojego dania, mamy nagrodę w postaci fartucha kuchennego z naszym logo.
Przepisy należy przesyłać na adres redakcji lub na naszego redakcyjnego maila z dopiskiem: **KUCHENNE ZACISZE**

Adres do wysyłki:
Redakcja "Twój Głos", ul. Kościuszki 22B, 08-400 Garwolin
Adres e-mail: **monika@twojglos.pl**

RENATA GORCZYCA - PODOLOG Z GABINETU PODOLOGICZNEGO KLINIKA ZDROWEJ STOPY W GARWOLINIE WYJAŚNIA:

TO GRZYBICA, CZY NIE?

Renata Gorczyca - podolog z gabinetu podologicznego Klinika Zdrowej Stopy

Grzybica paznokci to zakaźna choroba o wysokim czynniku ryzyka, atakująca zarówno stopy jak i dłonie. Nie jest chorobą aż tak rozpowszechnioną jakby to wynikało z reklam, jednakże szacuje się, że ok 20% populacji choruje na grzybicę paznokci, a niemalże połowa Polaków cierpi na grzybicę stóp

Grzybica paznokci to zakaźna choroba o wysokim czynniku ryzyka, atakująca zarówno stopy jak i dłonie.

Najczęstszą grupą grzybów wywołującą zmiany są dermatofity Trichophyton rubrum, ale także drożdżaki i pleśnie. Przyczyny powstawania grzybicy to najczęściej: choroby obniżające odporność, zaburzenia hormonalne, metaboliczne, urazy mechaniczne, wilgotne środowisko, otyłość, niedostateczna higiena, zła dieta, używanie przedmiotów osoby chorej, buty i skarpety nie przepuszczające powietrza. Do typowych objawów grzybicy paznokci należą: pogrubienie płytki, zmiana barwy, zmatowienie, bruzdy, nierówności, rogowacenie podpaznokciowe, odwarstwianie płytki, nieprzyjemny zapach, wykruszanie, zaczerwienienie wałów paznokciowych z objawami złuszczania i niewielkimi zmianami grudkowymi. Choroba nie jest bolesna, dopóki nie ma zaawansowanej formy. Ma wieloletni przebieg i cechuje ją skłonność do nawrotów. Nieleczona często doprowadza do nadkażenia pozostałych paznokci.
Grzybica(mikoza) nie jest konkretną jednostką chorobową, ale całym zespołem dolegliwości wywołanym przez chorobotwórcze grzyby. Chociaż jej objawy wydają się dość specyficzne, podobny obraz kliniczny występuje także w innych schorzeniach na przykład w łuszczycy, dnie moczanowej, liszaju płaskim, gdzie zmiany w obrębie aparatu paznokciowego uchodzą za grzybicę, a wcale nią nie są. Najbardziej zgubne jest samodzielne diagnozowanie i smarowanie paznokci lakierami, które powodują jedynie ich wysuszanie. Angażujemy w to nasz czas, pieniądze i determinację, niestety bez szansy na sukces. Dlatego też rozpoznaniem i terapią grzybicy powinien się zająć specjalista, w oparciu o obraz kliniczny i odpowiednią diagnostykę.
Doświadczony podolog jest w stanie rozpoznać przyczynę zmian w obrębie aparatu paznokciowego, prawidłowo oczyścić płytkę ze zmian chorobowych i dobrać odpowiednią terapię. Tylko takie działanie jest szansą na pełny sukces.

Klinika Zdrowej Stopy
Renata Gorczyca
Podolog

MEDYCYNA PRACY
badania pracowników
badania kierowców
orzeczenia do szkół
badania wysokościowe
ul. Długa 50, 08-400 Garwolin
797 310 000

Bezpłatne warsztaty na temat depresji

W Gminnej Bibliotece Publicznej w Parysowie (ul. Borowska 1) obędą się bezpłatne warsztaty dotyczące zdrowia i dobrostanu psychicznego

Temat spotkania to: Zrozumieć depresję. Spotkanie zaplanowano na czwartek, 18 sierpnia. Początek o godzinie 17:00.
Warsztaty potrwają dwie godziny (z przerwą na słodki poczęstunek). Osobą prowadzącą będzie specjalista z dziedziny pedagogiki lub psychologii.
Dla chętnych uczestników po warsztatach będą dostępne indywidualne spotkania z psychologiem, pedagogiem i prawnikiem. Warsztaty, jak i indywidualne spotkania są darmowe.
Na wydarzenie zaprasza Stowarzyszenie „Uśmiechnij się!”.

JS

eprasa.pl 8430 Kadeat

POŁĄCZYŁ ICH THE VOICE OF POLAND

Nowy krok w muzycznej karierze Moniki Szostak. Przebój „Men In The Mirror", wokalistka wykonała w wyjątkowym duecie z Michałem Jabłońskim. Tych dwoje dziewięć lat temu połączył telewizyjny talent-show

fot. Studio b-ART

Premiera piosenki i klipu do przeboju Michaela Jacksona "Man In The Mirror" odbyła się pod koniec lipca

Skąd wziął się pomysł na duet i kto na to wpadł? W jaki sposób nawiązałaś współpracę z Michałem Jabłońskim? Znaliście się wcześniej?

-Tak naprawdę już dawno temu marzył mi się taki pierwszy duet damsko-męski. Niestety, przez długi czas nie było mi to dane. Z Michałem poznaliśmy się w II edycji programu The Voice of Poland, czyli jakieś 9 lat temu! Ależ też czas leci. Co prawda nie mieliśmy jakiegoś dobrego kontaktu w tamtym czasie, bo różnica wiekowa była między nami dość spora, a ja byłam wtedy nastolatką. Natomiast przez cały ten czas obserwujemy siebie na naszych social mediach i od jakiegoś czasu właśnie zaczęłam słuchać nagrań Michała i pomyślałam, że super byłoby nagrać coś razem. Tym bardziej, że Michał ma przepiękną, męską barwę głosu. Tak więc napisałam do niego, zrobiliśmy burzę mózgów a propos piosenki, jaką wykonamy i tak powstało nasze nagranie.

Kto stoi za powstaniem nowej piosenki i teledysku? Kto odpowiada za produkcję, pomysł, realizację?

-Pomysłodawczynią całego projektu, zresztą tak jak poprzedniego mojego klipu ‚Million reasons' również jestem ja. Ostatnio odkryłam w sobie właśnie nowe hobby - bycie taką project manager i producentką w jednym. Świetnie się czuję w tej roli, mam dużo pomysłów w głowie i cieszę się niezmiernie, kiedy widzę jak coś, co istniało tylko w mojej głowie, zrealizowało się w świecie rzeczywistym. Ale chyba właśnie tak się nazywa spełnianie marzeń i dążenie do celu? To naprawdę fajne uczucie i niesamowicie napędza do działania.

Kiedy i gdzie powstawały nagrania? Jak długo trwały?

-Nagrania audio powstały w studio domowym u Michała. Także sami też obrabialiśmy muzykę i nasze wokale oraz wymyślaliśmy harmonię. Nagrania klipu odbyły się w jednym z warszawskich lokali - Centrum Zarządzania Światem. Za uprzejmością menegerki lokalu udostępniono nam salę na kilka godzin nagrań, za co jestem bardzo wdzięczna, bo to piękne i klimatyczne miejsce. Samo nagranie trwało ok 2-3 godzin. Było tak fajnie i czas szybko płynął, że nawet dokładnie nie pamiętam. Także dość szybko się uwinęliśmy. Natomiast montaż trwał już nieco dłużej, bo około 3 tygodni. Za nagrania i montaż odpowiedzialni są przezdolni panowie Bartosz Woźniak (Studio b-ART) i Tomasz Gromul (Tomi Media). Uważam, że efekt końcowy mówi sam za siebie.

Co było najtrudniejsze?

-Najtrudniejsza była organizacja tego wszystkiego. Jako producentka musiałam ustalić termin nagrania wokali z Michałem, później znaleźć dobrych kamerzystów z wolnym terminem (naprawdę w sezonie graniczy to z cudem, ale cuda się zdarzają), później znaleźć lokal na nagranie, ustalić warunki umowy między wszystkimi zaangażowanymi i finalnie znaleźć dogodny termin dla wszystkich, co również bywa problematyczne, ale w tym wypadku poszło całkiem gładko.

Lepiej w duecie czy solo?

-Hmm... na pewno inaczej, ale równie przyjemnie. Chyba będę mogła ocenić po zaśpiewaniu więcej duetów, niż jeden, na co z pewnością czekam. Ale duetem z Michałem Buble nie pogardzę (śmiech) I tak naprawdę wierzę, że to możliwe. Jako mała dziewczynka nie sądziłam, że będę występowała w jednym z najbardziej oglądanych programów muzycznych w Polsce, a jednak... Dlatego warto marzyć, wierzyć i działać! W jakimkolwiek biznesie.

-Co dalej? Jakie plany?

-Dalej nowe produkcje, ale już swoje autorskie piosenki. Właśnie pracuje nad drugim singlem. Tym razem zdradzę, że będzie po polsku. I oczywiście występy na scenie, koncerty. Od sierpnia weszłam również we współpracę z agencją artystyczną Ugly True Media, która będzie mnie wspierała w projektach muzycznych.

rozmawiała Urszula Ruta

Śpiewa „od zawsze"

Monika Szostak pochodzi z Krystyny, małej wioski w gminie Garwolin. Jak sama mówi, śpiewa, odkąd zaczęła mówić. W wieku 16 lat zachwyciła jurorów programu „The Voice of Poland" swoim profesjonalizmem i wspaniałym warsztatem. Absolwentka Szkoły Muzycznej I Stopnia w Garwolinie, chórzystka Chóru Miasta Garwolina, podopieczna m.in. Patrycji Markowskiej i Moniki Urlik. Rozwijała się także w grupie wokalnej Teatru Buffo.

Jest laureatką wielu festiwali i konkursów muzycznych na szczeblach niższych jak i ogólnokrajowych czy międzynarodowych. Obecnie uczęszcza na lekcje śpiewu do Agaty Wrońskiej. W październiku ubiegłego roku zadebiutowała na scenie Radia Trójka w koncercie pt.: „Późni wnukowie śpiewają Norwida". Później, z tym samym koncertem, wystąpiła na Dniu Edukacji Narodowej w Kancelarii Premiera. Miesiąc później wydała swój debiutancki singiel „Only Love". W kwietniu tego roku na kanale Moniki w serwisie YouTube mogliśmy zobaczyć teledysk do piosenki „Million reasons". Premiera piosenki i klipu do przeboju Michaela Jacksona „Man In The Mirror" odbyła się pod koniec lipca. Tym razem Monika wystąpiła w wyjątkowym duecie z Michałem Jabłońskim.

fot. Studio b-ART

Monika Szostak pochodzi z Krystyny, małej wioski w gminie Garwolin

EWA TOMALA - RADCA PRAWNY Z KANCELARII RADCY PRAWNEGO EWA TOMALA W GARWOLINIE WYJAŚNIA:

Odszkodowanie za bezumowne korzystanie z mieszkania

Ewa Tomala

CZYTELNICZKA:

Miesiąc temu kazałam mojemu kuzynowi opuścić mieszkanie, które jest moją własnością. Umowę najmu rozwiązałam z nim, gdyż zalegał z czynszem najmu za trzy miesiące i naruszał spokój sąsiadów poprzez liczne awantury podczas spotkań z kolegami, które organizował w mieszkaniu. Pomimo tego, że umowa najmu już nie obowiązuje on nadal zajmuje mieszkanie i nie chce się wyprowadzić. Interwencja policji nie pomogła. Mam teraz problem, gdyż nie chce mi płacić czynszu, gdyż twierdzi, że umowa najmu nie obowiązuje bo ją wypowiedziałam. Nie mogę wynająć mieszkania innym osobom, bo nadal tam mieszka. Co mogę zrobić w takiej sytuacji? Czy muszę mu zapewnić lokal zastępczy? Czy należy mi się zapłata czynszu za miesiące, w których bez umowy najmu zajmuje lokal?

PRAWNIK ODPOWIADA:

W poprzednich artykułach omówiłam kwestie związane z postępowaniem eksmisyjnym, prawem do lokalu socjalnego, umową najmu okazjonalnego. W tym artykule wyjaśnię, jakie roszczenia przysługuje właścicielowi mieszkania, wówczas, kiedy umowa najmu już nie obowiązuje, a lokator nie płaci czynszu.

Osoba, która zajmuje lokal bez tytułu prawnego (czyli po wypowiedzeniu umowy najmu) jest obowiązana do dnia opróżnienia lokalu co miesiąc uiszczać odszkodowanie. Odszkodowanie za bezumowne korzystanie z lokalu, odpowiada wysokości czynszu, jaki właściciel mógłby otrzymać z tytułu najmu lokalu. Ponadto, jeżeli odszkodowanie nie pokrywa poniesionych strat, właściciel może żądać od osoby, odszkodowania uzupełniającego.

W przypadku, kiedy sąd w wyroku eksmisyjnym orzekł o wstrzymaniu wykonania opróżnienia lokalu do czasu dostarczenia lokatorowi lokalu zamiennego, ma on obowiązek uiszczać odszkodowanie w wysokości czynszu albo inne opłaty za używanie lokalu, jakie byłby obowiązany opłacać, gdyby stosunek najmu nie wygasł. Natomiast w sytuacji, kiedy sąd orzekł o wstrzymaniu wykonania opróżnienia lokalu do czasu dostarczenia lokalu socjalnego, lokator uiszcza właścicielowi odszkodowanie w wysokości czynszu albo innych opłat za używanie lokalu, jakie byłby obowiązany opłacać za zajmowany lokal, gdyby lokal ten wchodził w skład mieszkaniowego zasobu gminy, na podstawie umowy najmu socjalnego lokalu. Z kolei obowiązek pokrycia właścicielowi różnicy między wysokością odszkodowania liczone jako wysokość czynszu za najem mieszkania, a wysokością odszkodowania uiszczanego przez byłego lokatora jak za lokal socjalny, ciąży na gminie. Gdyby jednak okazało się, że osobie uprawnionej do zawarcia umowy najmu socjalnego lokalu na mocy wyroku gmina nie dostarczyła lokalu, właścicielowi przysługuje roszczenie odszkodowawcze do gminy.

W przypadku, kiedy lokator dobrowolnie nie zapłaci odszkodowania za bezumowne korzystanie z nieruchomości, konieczne będzie skierowanie sprawy do sądu z pozwem o zapłatę.

WAŻNE KONTAKTY:

- Niebieska linia/ Miejski Ośrodek Pomocy Społecznej w Garwolinie tel. 25 68 43 441
- Powiatowe Centrum Pomocy Rodzinie tel. 25 682 43 19
- SPZOZ Garwolin tel. 25 684 47 00
- Fundacja Tętniące Życiem tel. 737 443 494
- Infolinia NFZ dotycząca KORONAWIRUSA tel. 800 190 590

Vital MED
PRYWATNA PRZYCHODNIA
GARWOLIN
ul. Kościuszki 52, lokal 11
Budynek Grey House
DERMATOLOG
dla dzieci i dorosłych
502 999 558 VitalMedGarwolin.pl
Znajdź nas na

Nazwany Kapitanem Czasu Wojny AK

Franciszek Jan (Bolesław) Pogonowski był inżynierem przemysłu zbrojeniowego. Należał do kadry oficerskiej Armii Krajowej. Brał udział w Powstaniu Warszawskim, organizując broń dla walczących

fot. "Kombatant", nr 2. (218.), luty 2009

Kpt. inż. Franciszek Jan Pogonowski, ps. "Marek"

Przyszedł na świat 7 października 1891 roku w Łowiczu. Był jednym z siedmiorga dzieci prawnika **Franciszka Pogonowskiego** i **Elżbiety z Zaleskich**.
W 1901 roku podjął naukę w klasie wstępnej rosyjskiej państwowej I Szkoły Realnej w Warszawie przy ulicy Kanonia na Starym Mieście. Po strajkach szkolnych i rewolucji 1905 roku przerwał edukację. Maturę zdał w roku 1912 w prywatnej Szkole Realnej Aleksandra M. Skrynnikowa (dyplom upoważniał do studiów na uczelniach wyższych w Rosji).
Należał do grona założycieli i pełnił funkcję naczelnika Drużyn Sarmackich. Była to organizacja gimnazjalna młodzieży, istniejąca w Warszawie w okresie od 1910 do 1914 roku.
W latach 1912-1917 prowadził naukę na Wydziale Mechanicznym Politechniki Kijowskiej, uzyskując dyplom inżyniera mechanika. W okresie od 1915 do 1918 roku pracował w kijowskiej fabryce amunicji (Demievskij Snarjadnyj Zavod), będąc zatrudnionym w biurze technicznym, narzędziowni, dziale remontowym i jako kierownik działu maszyn pomocniczych.
Po powrocie do Polski w latach 1918-1920 był zatrudniony jako kontroler w Państwowym Urzędzie Węglowym w Sosnowcu. Od lutego 1920 roku pracował jako referent techniczny w Sekcji Amunicji Departamentu Artylerii w Ministerstwie Spraw Wojskowych.
Pełnił funkcję wicedyrektora Wojskowej Wytwórni Zapalników Artyleryjskich w Warszawie. W 1925 roku objął obowiązki kierownika Wydziału Zapalników, a w kolejnym okresie kierownika Wydziału Inspekcji oraz szefa Biura Studiów Wytwórni Amunicji w Skarżysku-Kamiennej. Był szefem Biura Studiów w tych zakładach. Odbywał podróże w sprawach importu i eksportu maszyn i narzędzi po całej Europie.

DORADCA TECHNICZNY SZEFOSTWA SŁUŻBY UZBROJENIA KOMENDY GŁÓWNEJ ARMII KRAJOWEJ

Od czerwca 1939 roku kierował Biurem Państwowych Wytwórni Uzbrojenia w Paryżu oraz przewodniczył Komisji Odbioru Maszyn dla Polski przy attaché wojskowym Ambasady RP w stolicy Francji.
W czasie kampanii wrześniowej został odkomenderowany do ogarniętego wojną kraju, przekraczając granicę w Zaleszczykach. Osiadł w Zielonkach koło Babic na Mazowszu. Pracował jako kierownik ruchu w Zakładach Przemysłowo-Handlowych „Władysław Paschalski" w Warszawie. W 1941 roku zasilił szeregi Związku Walki Zbrojnej. Prowadził podziemną produkcję materiałów wybuchowych, granatów oraz broni. W 1944 roku był organizatorem w stolicy produkcji pocisków 9 mm do pistoletów.
Brał udział w II Wojnie Światowej. Nosił stopień kapitana czasu wojny AK. W konspiracji używał pseudonimu „Marek". Walczył w szeregach Komendy Głównej Armii Krajowej - Oddział IV (Kwatermistrzowski) - Służba Uzbrojenia „Leśnictwo". Był doradcą technicznym Szefostwa Służby Uzbrojenia Komendy Głównej Armii Krajowej.
Brał udział w Powstaniu Warszawskim w szeregach Armii Krajowej - Grupa „Północ" - zgrupowanie „Leśnik". Dowodził oddziałem specjalnym ww. zgrupowania, gromadząc broń oraz produkując amunicję tj. miny, granaty, pistolety i butelki przeciwczołgowe. Przeszedł szlak bojowy: Wola - Muranów - Stare Miasto - kanały - Śródmieście - Górny Czerniaków.
Podczas walk na Starym Mieście, z ramienia ppłk. **Jana Szypowskiego**, ps. „Leśnik", nadzorował wytwórnię granatów przy ul. Świętojerskiej. W podziemnej zbrojeniówce Powstania Warszawskiego należał do twórców techniki uzbrojenia i konspiracyjnej grupy produkcji broni. Koordynował współdziałania między Szefostwem Uzbrojenia, a Wydziałem Produkcji KG AK, ps. „Cieśle", „Drewno". Pod koniec walk o miasto nazywano go Kapitanem Czasu Wojny AK. Po zrywie stolicy wyszedł z miasta z ludnością cywilną. Został wywieziony do obozu w Pruszkowie, a następnie na roboty do Niemiec.

WŁAŚCICIEL DZIAŁKI NA OSIEDLU KLIMATYCZNO-WYPOCZYNKOWYM W WILDZE PRZY ULICY KRASNALI

Od lat 30. aż do śmierci mieszkał w gminie Babice. W czasie wojny do jego domu przy dzisiejszej ulicy Południowej w Zielonce wkroczyło wojsko polskie, barykadując się w nim przed Niemcami. Wywiązała się wymiana ognia. Budynek po ostrzale bronią ciężkiego kalibru został uszkodzony, a partyzanci musieli opuścić swoją kwaterę.
Franciszek Jan Pogonowski jest autorem książki pt. „Podziemna zbrojownia". Publikacja została nagrodzona dyplomem Towarzystwa Miłośników Historii, Towarzystwa Przyjaciół Warszawy i Wydziału Kultury Miasta Stołecznego Warszawy.
W książce autor opisywał m.in. swoją pracę i prowadzone we własnym domu eksperymenty nad uzyskaniem piorunianu rtęci, będącego składnikiem niezbędnym przy produkcji materiałów wybuchowych. Był autorem licznych wojennych wspomnień oraz powieści fantastyczno-naukowej dla młodzieży pt. „Skarby Amazonii".
Po wojnie powrócił do kraju, będąc zatrudnionym jako dyrektor delegatury Centralnego Zarządu Przemysłu Zbrojeniowego na Dolny Śląsk z siedzibą w Jeleniej Górze. Pracował jako kierownik techniczny Warszawskiej Spółki Elektronicznej oraz radca kontraktowy w Wydziale Technicznym Departamentu Portów Ministerstwa Żeglugi. Zatrudniony jako starszy inspektor w Przedsiębiorstwie Budowy Pieców Przemysłowych i starszy projektant w Biurze Projektów „Drobprojekt" w Warszawie.
Pogonowski był właścicielem działki na Osiedlu Klimatyczno-Wypoczynkowym w Wildze przy ulicy Krasnali. W roku 1962 został z działek wywłaszczony.
Dwukrotnie wstępował w związek małżeński: w 1919 roku ożenił się z malarką **Wandą z Krajewskich**, a po jej śmierci, w roku 1931 z **Lucyną z Garbaczów**. Z pierwszego małżeństwa miał syna **Andrzeja Wiesława** (rozstrzelany w 1944 roku); z drugiego córkę **Wandę** i syna **Marka**.
Franciszek Jan Pogonowski zmarł 29 maja 1976 roku w Zielonkach koło Warszawy. Został pochowany na babickim cmentarzu parafialnym (sektor F). W miejscowości Zielonki-Wieś znajduje się ulica jego imienia.
Za oddaną służbę ojczyźnie został odznaczony m.in. Medalem X-lecia Odzyskania Niepodległości, Krzyżem Walecznych i Złotym Krzyżem Zasługi.

Michał Kurach

Zbrodnia na mieszkańcu Oblina

W marcu 1931 roku doszło pod Warszawą do bestialskiego zamordowania mieszkańca wsi Oblin. O zbrodni informował na swoich łamach „Ilustrowany Kuryer Codzienny".

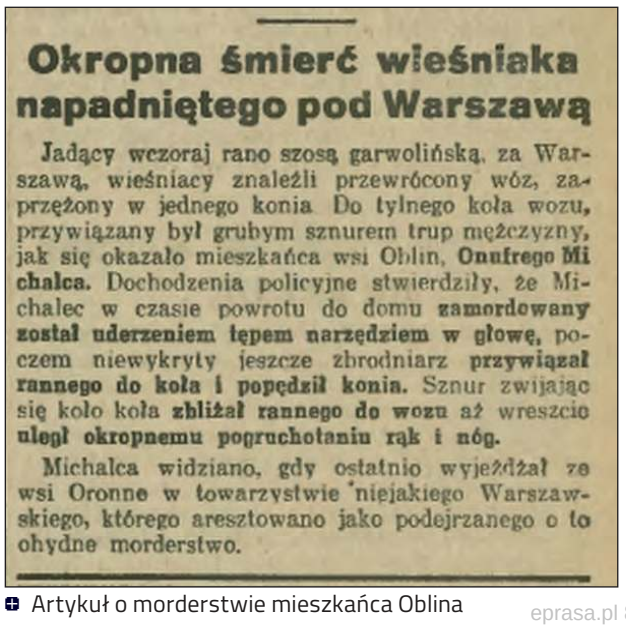

Okropna śmierć wieśniaka napadniętego pod Warszawą

Jadący wczoraj rano szosą garwolińską, za Warszawą, wieśniacy znaleźli przewrócony wóz, zaprzężony w jednego konia. Do tylnego koła wozu, przywiązany był grubym sznurem trup mężczyzny, jak się okazało mieszkańca wsi Oblin, **Onufrego Michalca.** Dochodzenia policyjne stwierdziły, że Michalec w czasie powrotu do domu **zamordowany został uderzeniem tępem narzędziem w głowę,** poczem niewykryty jeszcze zbrodniarz **przywiązał rannego do koła i popędził konia.** Sznur zwijając się koło koła **zbliżał rannego do wozu** aż wreszcie **uległ okropnemu pogruchotaniu rąk i nóg.**

Michalca widziano, gdy ostatnio wyjeżdżał ze wsi Oronne w towarzystwie niejakiego Warszawskiego, którego aresztowano jako podejrzanego o to ohydne morderstwo.

Artykuł o morderstwie mieszkańca Oblina

W numerze 82. z poniedziałku 23 marca 1931 roku (Rok XXII), w tekście zatytułowanym „Okropna śmierć wieśniaka napadniętego pod Warszawą", na stronie 7., czytamy (pisownia oryginalna):
*„Jadący wczoraj rano szosą garwolińską, za Warszawą, wieśniacy znaleźli przewrócony wóz, zaprzężony w jednego konia. Do tylnego koła wozu, przywiązany był grubym sznurem trup mężczyzny, jak się okazało mieszkańca wsi Oblin, **Onufrego Michalca**".*

WIDZIANO GO , GDY WYJEŻDŻAŁ ZE WSI ORONNE W TOWARZYSTWIE NIEJAKIEGO WARSZAWSKIEGO

„Ilustrowany Kuryer Codzienny" był pierwszym ogólnopolskim dziennikiem polityczno-informacyjnym, ukazującym się w Krakowie w latach 1910-1939. Na łamach gazety swoje teksty publikowali uznani polscy dziennikarze i publicyści, a także ludzie nauki i kultury. Razem z głównym wydaniem magazynu ukazywały się „Kuryer Literacko-Naukowy" i „Kuryer Kobiecy". Wydawanie „Ilustrowanego Kuryera Codziennego" przerwał wybuch II Wojny Światowej. W czasie okupacji gazetę zastąpił polskojęzyczny gadzinowy niemiecki dziennik informacyjno-propagandowy, wydawany przez władze okupacyjne Generalnego Gubernatorstwa, pt. „Goniec Krakowski". Po zakończeniu działań wojennych wydawania „Ilustrowanego Kuryera Codziennego" nie wznowiono.

Fragment tekstu:
*„Dochodzenia policyjne stwierdziły, że Michalec w czasie powrotu do domu zamordowany został uderzeniem tępem narzędziem w głowę, poczem niewykryty jeszcze zbrodniarz przywiązał rannego do koła i popędził konia. Sznur zwijając się koło koła zbliżał rannego do wozu aż wreszcie uległ okropnemu pogruchotaniu rąk i nóg. Michalca widziano, gdy ostatnio wyjeżdżał ze wsi Oronne w towarzystwie niejakiego **Warszawskiego**, którego aresztowano jako podejrzanego o to ohydne morderstwo".*

M. Kurach

eprasa.pl 843 [illegible]

POŻAR PARYSOWA W SIERPNIU 1887 ROKU:

„Ratunek był prawie niemożliwy”

1 sierpnia 1887 roku Parysów nawiedził tragiczny w skutkach pożar. Większość zabudowy miasteczka spłonęła, a mieszkańcy zostali wtrąceni w krańcową nędzę

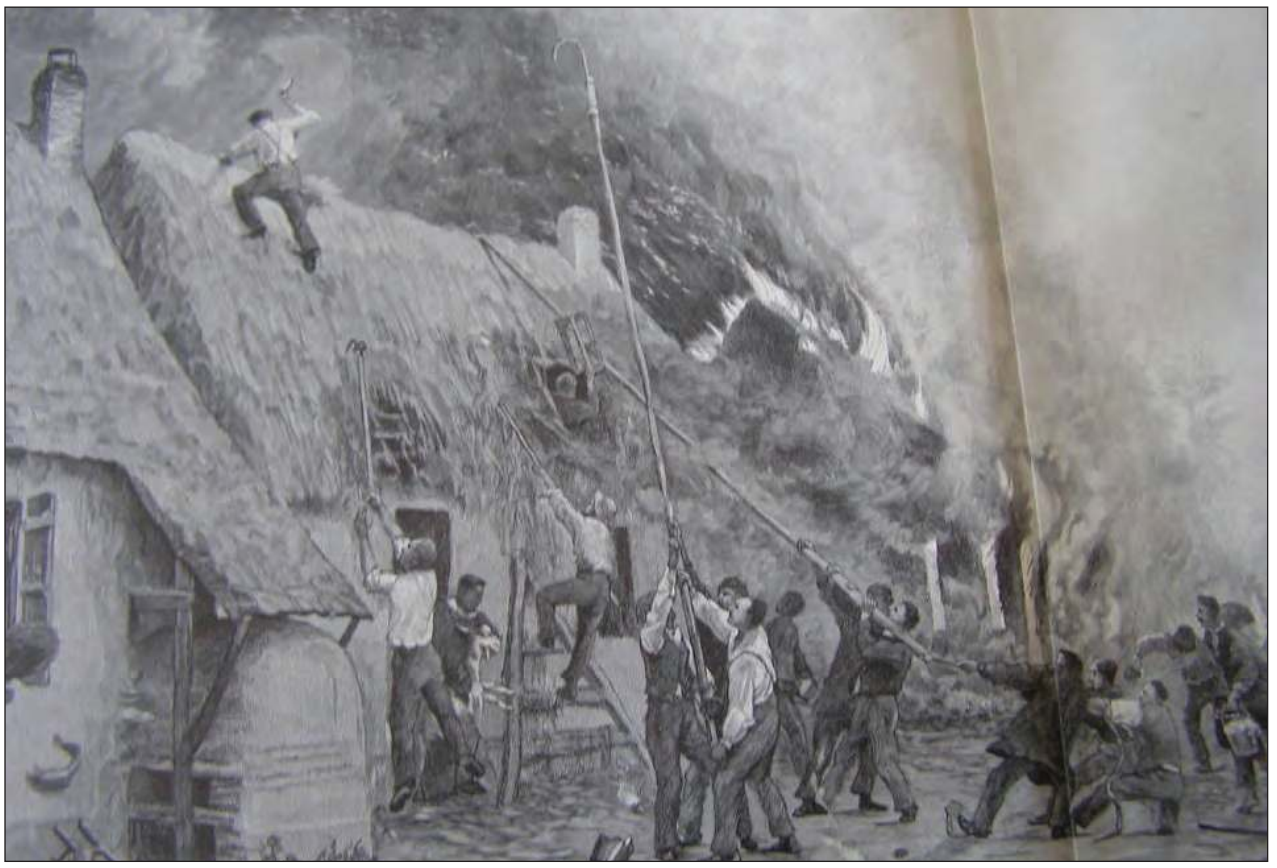

"Pożar na wsi" - Ilustracja z XIX wieku

O pożodze kilkukrotnie informowała na swoich łamach „Gazeta Świąteczna”. W numerze 347. (rok VII, tydzień 35.) z 28 sierpnia 1887 roku, w dziale „Wieści”, w podrozdziale „Pożary”, na stronie 5., czytamy (pisownia oryginalna): *„(…) Klęska też ogniowa nawiedziła mieszkańców Parysowa w pow. Garwolińskim, gub. Siedleckiej. Połowa tego miasta leży w gruzach zniszczona pożarem, który wszczął się tam w dniu 1 sierpnia. Dwieście pięćdziesiąt rodzin pogorzelców jest bez dachu, a wielu z nich, straciwszy wszystko, nie mają i kawałka chleba. Ci mieszkańcy Parysowa, których pożar nie dotknął, przychodzą wprawdzie z pomocą nieszczęśliwym i dają, co mogą, ale sami nie starczą. Wyjednawszy więc pozwolenie od władzy na zbieranie składek dla pogorzelców, wzywają wszystkich dobroczynnych ludzi o pomoc dla tych nieszczęśliwych (…).”*

NIE OBESZŁO SIĘ BEZ NIESZCZĘŚLIWYCH WYPADKÓW Z LUDŹMI

Przypuszczalną przyczyną pożaru był niedopałek papierosa pozostawiony w stodole. Tragedia wydarzyła się w upalny dzień przed południem.

Więcej o pożarze w Parysowie dowiadujemy się z numeru 352. (rok VII, tydzień 40.) z 2 października 1887 roku. W dziale „Wieści”, w podrozdziale „Pożary”, na stronie 5., czytamy:

„Straszny pożar. Z miasta Garwolina tak do nas pisze jeden z czytelników: Dnia 1 sierpnia przed południem ujrzeliśmy z Garwolina wielki dym w stronie miasteczka Parysowa. Nowa straż ogniowa ochotnicza popędziła czemprędzej w tę stronę na ratunek, ale że Parysów odległy jest od Garwolina o 9 wiorst, więc kiedy przybyła na miejsce, to ogień był ogarnął już tak dużo budynków, że ratunek był prawie niemożliwy. Chciano odciąć chociaż dalsze domy i uratować je tym sposobem od pożaru. Ale zanim zdążono zerwać dach na 5-tym albo 6-tym domu po za temi, które się paliły, to już ogień ogarnął cały rząd budynków i straż musiała uciekać, bo ją otaczały płomienie”.

Tragiczne w skutkach pożary były w XIX wieku niemalże na porządku dziennym. Wpływ na taki stan rzeczy miały m.in. drewniana zabudowa, często kryta strzechą, oraz niedostateczny poziom świadomości społecznej dotyczącej zabezpieczenia przed ogniem.

Fragment artykułu:

„Wszelkie więc wysiłki straży były nadaremne, bo silny wiatr przenosił ogień z nadzwyczajną szybkością z jednego domu na drugi. Z całego miasteczka ledwie czwarta część została. Ocalał jednak kościół, który był niedawno odnawiany. Zgorzały 142 domy. Nie obeszło się też i bez nieszczęśliwych wypadków z ludźmi”.

„BYŁ TAK POPARZONY, ŻE W PARĘ DNI UMARŁ”

Jedną z przyczyn tragicznego rozprzestrzenienia się ognia był brak w Parysowie straży ogniowej. Mieszkańcy nie posiadali nawet podstawowych narzędzi gaśniczych.

„Gazeta Świąteczna”:

„Spaliło się jedno niemowlę dopiero co przybyłe na świat; matka tego biedactwa zaledwie zdołała sama wyczołgać się z płonącego domu. Spalił się także jeden żyd, który wywoził poza miasto rzeczy wyratowane z pożaru. Kilka razy udało mu się obrócić szczęśliwie, więc i ostatni raz zajechał śmiało w ulicę, którą już ogień ogarnął, gdy w tem płomienie wionęły na niego, koń padł, a na nim zapaliło się odzienie. Zeskoczył z palącej się już także fury, ludzie zaczęli gasić na nim ubranie, ale tak był poparzony, że w parę dni umarł”.

Niszczycielski pożar w Parysowie odcisnął silne piętno na całej okolicy. Mieszkańcy okolicznych miejscowości próbowali wspomóc pogorzelców w nieszczęściu.

Fragment tekstu:

„Straszne to nieszczęście, jakie nawiedziło mieszkańców Parysowa, wtrąciło wielu z nich w okropną nędzę. Znaleźli się już wprawdzie dobrzy ludzie, którzy śpieszą im z pomocą, ale na tak dużą ludność to wszystko zamało. Zwracam się więc do Was, szanowni czytelnicy, z prośbą abyście okazali braterskie serce względem bliźnich naszych, którzy są dziś w takiem nieszczęściu, w jakim jutro my sami być możemy. Nie dajcie umierać im z nędzy i raczcie, co czyja łaska, przysłać im na wspomożenie, najlepiej na ręce Redakcji Gazety Świątecznej”.

O tragicznej sytuacji pogorzelców po pożarze w Parysowie przeczytają Państwo w następnym numerze.

Michał Kurach

GARWOLACY HISTORYCZNIE ZNANI:

Jan Witold Pawłowicz

Jan Witold Pawłowicz urodził się 7 września 1910 roku w Goździku koło Unina. Ukończył Państwowe Gimnazjum Matematyczno-Przyrodnicze im. Hetmana Stanisława Żółkiewskiego w Siedlcach, gdzie otrzymał świadectwo dojrzałości. Studiował na Wydziale Leśnym Szkoły Głównej Gospodarstwa Wiejskiego w Warszawie.

Obrał specjalizację na kierunku entomologia leśna. Odbywał praktyki w jednym z nadleśnictw w Puszczy Białowieskiej oraz w oddziale doświadczalnym Stacji Ochrony Roślin Towarzystwa Ogrodniczego Warszawskiego w Morach.

Otrzymał tytuł inżyniera leśnika. Jego paca dyplomowa została nagrodzona za kunszt badawczy specjalnym medalem.

Pracował naukowo jako młodszy asystent oraz starszy asystent Katedry Entomologii i Ochrony Lasu SGGW. Sprawował funkcje sekretarza Prezydium Związku w Związku Stowarzyszeń Asystentów Państwowych Szkół Akademickich Rzeczypospolitej Polskiej oraz prezesa w Zarządzie Stowarzyszenia Asystentów SGGW.

Został przyjęty w szeregi Polskiego Związku Entomologicznego oraz Polskiego Towarzystwa Zoologicznego. Prowadził badania naukowe traktujące owadów pasożytniczych, w tym błonkówek i muchówek. Odbywał studia faunistyczne, fizjograficzne oraz ekologiczne nad występowaniem rączyc w rezerwatach przyrody.

Prowadził badania dotyczące korników w Puszczy Białowieskiej oraz w Tatrach. Brał udział w VII Międzynarodowym Kongresie Entomologicznym w Berlinie.

W czasie kampanii wrześniowej jako ochotnik zasilił szeregi 36. pułku piechoty Legii Akademickiej. Zginął 24 września 1939 roku w wieku zaledwie 29 lat w rejonie Wilanowa. Jego ciało złożono w kwaterze Żołnierzy Września 1939 na Cmentarzu Wojskowym na warszawskich Powązkach.

M. Kurach

Z HISTORII GARWOLINA I OKOLIC:

Kalendarium historyczne

NIE OBYŁO SIĘ OD STRAT WŁASNYCH

17 sierpnia, 1943. Gocław. Żołnierze z Oddziału Partyzanckiego zaatakowali młocarnię w majątku Żelazna. Podczas operacji ciężko ranny został dowodzący atakiem, plut. rez. **Mieczysław Matera**, ps. „Jaguar”.

PARTYZANTÓW BYŁO PIĘCIU

19 sierpnia, 1943. Skurcza. Straż dywersyjna z placówki Łaskarzew starła się z oddziałem hitlerowskim nieopodal wsi w gminie Wilga. W polskich szeregach znajdowali się: **Andrzej Grudniak**, ps. „Grom”, **Feliks Kondej**, ps. „Kaktus”, **Janusz Pach**, ps. „Burza”, **Antoni Kondej**, ps. „Wolny” i **Henryk Kliczek**, ps. „Twardy”.

MANEWR NIE POWIÓDŁ SIĘ

20 sierpnia, 1943. Powiat. Oddział dywersji Obwodu „Gołąb” - Garwolin podjął nieudaną operację unieszkodliwienia młocarni w folwarku Obręb. Podczas akcji jeden z bojowników odniósł poważne obrażenia.

UCZESTNIK AKCJI ZOSTAŁ RANNY

22 sierpnia, 1943. Garwolin. Oddział dywersyjny Obwodu „Gołąb” - Garwolin został zaatakowany podczas operacji przejęcia broni od osób, które przypuszczalnie kolaborowały z Niemcami. Jeden z bojowników Kedywu odniósł obrażenia.

URODZIŁ SIĘ MIEJSCOWY LIDER

23 sierpnia, 1889. Garwolin. Na świat przyszedł **Franciszek Paśniczek**. Był on nauczycielem i działaczem społecznym. W czasie II Wojny Światowej sprawował obowiązki burmistrza naszego powiatowego miasta. Ukończył stołeczne Konserwatorium Muzyczne. Aktywnie wspierał lokalny oddział Polskiej Partii Socjalistycznej. Kierował Orkiestrą Symfoniczną Towarzystwa Muzycznego Orpheon. Był działaczem Polskiej Organizacji Wojskowej oraz oficerem Wojska Polskiego związanym z 9. Pułkiem Artylerii Polowej. Przewodniczył zarządowi Powiatowego Związku Peowiaków. Był dyrektorem chórów wojskowych przy 1psk oraz „Świt”. Redagował „Gazetę Powszechną Garwolińską”.

egzemplarz 843@wp.pl

DODAJ SWOJE OGŁOSZENIE

Jak zamieścić ogłoszenie drobne w gazecie? Wybierz jeden ze sposobów.

SMS

Wyślij SMS z treścią ogłoszenia (maksymalnie 160 znaków), pod nr **74567** zaczynając od skrótu **TGO.** Przykład: TGO.oddam szczeniaki w dobre ręce.
Podaj miejscowość oraz numer telefonu kontaktowego. Koszt SMS-a wynosi 4,92 zł z VAT.
Ogłoszenie ukaże się w kolejnym wydaniu gazety.
Serwis funkcjonuje we współpracy z firmą Bild Presse z siedzibą w Łodzi.

KUPON

Napisz treść ogłoszenia na wyciętym z gazety, ważnym kuponie i dostarcz go do redakcji lub wrzuć do skrzynki kontaktowej gazety. Możesz także wysłać go pocztą.
Ogłoszenie jest bezpłatne i ukaże się w kolejnym wydaniu gazety.

REDAKCJA

Przyjdź do redakcji i podaj treść ogłoszenia. Cena za jedną emisję wynosi 5,00 zł z VAT.

Ogłoszenie dostarczone do redakcji do poniedziałku do godz. 10:00 ukaże się w najbliższym środowym wydaniu. W przypadku wysłania kuponu pocztą lub wrzucenia do skrzynki kontaktowej o terminie publikacji decyduje data dotarcia kuponu do redakcji.
Redakcja zastrzega sobie prawo ingerencji w treść ogłoszenia w przypadku, gdy podana kategoria jest niezgodna z treścią ogłoszenia, lub gdy treść ogłoszenia zawiera błędy ortograficzne lub stylistyczne.
Redakcja nie odpowiada za treść ogłoszeń.

UWAGA!
JEDEN KUPON = JEDNA OFERTA

Pamiętaj, że w jednym ogłoszeniu można podać tylko jedną ofertę sprzedaży, kupna, czynności. W przypadku, gdy w ogłoszeniu będzie więcej ofert, opublikowana zostanie pierwsza w kolejności.

Przykład: z ogłoszenia „Sprzedam kosiarkę rotacyjną, meble kuchenne, rower górski..." opublikowana zostanie oferta sprzedaży kosiarki rotacyjnej. Pozostałe dwie rzeczy należy podać w kolejnych ogłoszeniach.

OGŁOSZENIA

DOM
SPRZEDAM

DOM i garaż 16x9 na działce 1800 mkw, okolice Ryk. Tel. 667 315 720.

DOM + budynki gospodarcze na działce 0,17 ha, wszystkie media, dom drewniany 70m2, ogrodzone dookoła, dużo zieleni, tuje, kwiaty, drzewka owocowe, ładne zadbane + 2 działki budowlane: 0,69 i 1,20 ha szer. 19m + las 0,25 ha. Stara Rokitnia Tel. 663 647 909.

DOM z działką 738m2 i media w Rososzy blisko jest szkoła, przedszkole telefon kontaktowy 729 221 330, 515 791 011

DO WYNAJĘCIA
POSIADAM

DOM, okolice Ryk, blisko szkoła i przedszkole. tel. 790 643 746

PLAC w Stężycy, teren przemysłowy, działka z dobrym dojazdem wielkości 25 arów. Tel: 790 332 583

DOM na wsi Tel. 600 440 892.

JASNE, wyremontowane 3-pokojowe mieszkanie na 2 piętrze (62 m2), osiedle Romanówka w Garwolinie, salon z możliwością spania, sypialnia/ pokój, gabinet/ pokój dziecka.tel: 503 157 641

PLAC pod komis samochodowy; utwardzony; w Maciejowicach na stacji paliw; cena 2 zł/m2; Tel. 888 302 303.

MIESZKANIE 3-pokojowe w budynku jednorodzinnym od zaraz. Ryki Tel. 601 818 990.

LOKAL użytkowy w Rykach, osiedle Karola Wojtyły, na sklep, usługi, biuro lub gabinet, 50m2, Ryki Tel. 886 971 236.

DZIAŁKA POLE
SPRZEDAM

DZIAŁKA budowlana 1.300 m2; w miejscowości Niesadna; cena do uzgodnienia; dostępne media - prąd, woda; dostęp z drogi asfaltowej Tel. 515 611 004.

PILNIE sprzedam działkę rolną we wsi Damianów gm. Trojanow 2162 m2+3500 m2 (218/4+218/11). Tel: 608 625 811

DZIAŁKA budowlana w Stężycy o powierzchni 0,4ha. Utwardzona i ogrodzona z możliwością podzielenia na dwie działki. Cena 110 zł/ m2 do negocjacji. Tel. 501 588 212.

DZIAŁKA w części budowlana w Brzezinach z rozpoczętą budową hali magazynowej. Powierzchnia 0,4ha. Cena 30 zł/ m2 Tel. 501 588 212.

DZIAŁKA budowlana o pow. 2098 mkw, cena 50 zł/m, okolice Ryk. Tel. 667 315 720.

SIEDLISKO w gminie Górzno; więcej szczegółów telefonicznie Tel. 503 520 617.

DZIAŁKA budowlana o powierzchni 0,15 ha położona w gminie Miastków Kościelny, obręb Brzegi. Tel: 501 522 526

DZIAŁKA o powierzchni 3 ha w Stefanowie. Tel: 696 720 683

LAS 0,5ha, Jakubówka, las mieszany, dojazd droga asfaltowa, więcej informacji pod nr tel.: 600 449 265 43000.

DZIAŁKA POLE
KUPIĘ

WEZMĘ w dzierżawę grunty rolne, Kłoczew i okolice. Warunki do ustalania. Tel: 790 772 445

SAMOCHÓD
SPRZEDAM

CITROEN berlingo 1,6hdi, kolor kremowy model 2017 najbogatsza wersja wyposażenia, szklany dach, 6 biegów 120 km mocy i inne, Ryki 49500. Tel. 600 449 265.

RENAULT Laguna II. Rok prod. 2002. Cena do uzgodnienia. Nr tel. 609 560 633. Dęblin.

RENAULT megane 2012 1.6 16V benzyna auto bezwypadkowe stan bardzo dobry. Tel: 602 605 367

TOYOTA Yaris II, 2008 rok, kolor srebrny metalic, przebieg 300 tys. km, 1.0, benzyna, II- drzwiowy, stan dobry. Cena 8 tys. zł do negocjacji. Dęblin. Nr tel. 668 159 828

SAMOCHÓD
KUPIĘ

KUPIE SAMOCHODY do 5.000 zł; po cenie mniejszej niż rynkowa; w cenie złomu także; Żelechów Tel. 505 874 162.

AUTO - Kupię auto do 6.000 zł. Tel. 577 079 999.

MULTIKAR. Tel: 513 058 255

MOTOCYKL
SPRZEDAM

JUNAK poj. 50m3, 2012r. cena 3400zł do negocjacji. Tel. 723 534 061.

MOTOCYKL
KUPIĘ

STARE MOTOCYKLE: WSK Komar MZ, Motorynka i inne, oraz części. Tel. 514 633 149.

MOTOCYKL w każdym stanie, cena do uzg. Tel. 577 079 999.

KUPON NA BEZPŁATNE OGŁOSZENIE DROBNE

*prosimy wypełnić czytelnie drukowanymi literami

TREŚĆ OGŁOSZENIA: .....

.....

.....

CENA: .....

MIEJSCOWOŚĆ: .....

TELEFON KONTAKTOWY: .....

TWÓJ Głos

KUPON WAŻNY DO **29 sierpnia**

eprasa.pl 843b4ddeac

KOMPLEKSOWE USŁUGI SPRZĄTAJĄCE
Sprzątanie:
- domów
- biur, gabinetów
- hal
- i innych obiektów
Garwolin i okolice
Wystawiamy faktury VAT
tel. 507 720 193, e-mail: czystykat@wp.pl

PANELE OGRODZENIOWE
SZEROKI ASORTYMENT DOSTĘPNY OD RĘKI
WARSZAWICE 89 D
25 685 81 41, 501 214 184
biuro@proway.pl www.proway.pl

AUTO KASACJA SKUP AUT
- Wycena przez telefon.
- Zaświadczenie o demontażu.
- Zwrot OC.
- Odbiór lawetą.
- Gotówka od ręki.
515 595 795

KOMINIARZ
usługi w pełnym zakresie
czyszczenia, przeglądy, odbiory, opinie, ekspertyzy, wkłady, nasady
Tel. 781 495 997, 537 408 922

SKUP AUT. KASACJA
Dobre ceny. Dojazd gratis
Gotówka od ręki
660 454 255

GABINET GINEKOLOGICZNY
lek. med. Marek Sidorczuk
Specjalista Ginekolog-Położnik
RYKI, ul. K. Wojtyły 3
WTOREK 15.00-17.00
SOBOTA 9.00-11.00
GARWOLIN, ul. Kościuszki 52 lok.16
PONIEDZIAŁEK 15.00-20.00
ŚRODA 15.00-20.00
PIĄTEK 15.00-20.00
603 921 645

MOTO RÓŻNE
SPRZEDAM

OPONY letnie continental 2 szt, 185/65 15r. Tel. 662 596 281.

OPONY letnie hankook 2szt, 225/60, r.17 Tel. 662 596 281.

PRZYCZEPKA samochodowa, nowa zarejestrowana 2 osie alu burty, wszystkie otwierane DMC-750 kg wym. 260x160. Ryki 5200. Tel. 508 734 252.

ROWER elektryczny; trójkołowy; cena 3.000 zł; Żelechów Tel. 502 732 292.

MASZYNY ROLNICZE
SPRZEDAM

SIECZKARNIA do kukurydzy po kapitalnym remoncie P 280. Paprotnia, tel. 509 078 966

PRZETRZĄSACZO-zgrabiarkę 6 gwiazdowa w dobrym stanie, Ułęż Tel. 669 245 224.

CZĘŚCI do ciągnika c-360, prądnica nowa-360zł, wałek przekaźnika mocy długi nowy-350zł, silniczek wycieraczki-50zł Tel. 72 851 94 71.

WAŁEK strunowy podwójny o szerokości 2,7m do kultywatora, cena 1200zł, Niwa Babicka Tel. 606 238 736.

PŁUGI 3, 3x30, tel. 669 432 215

ŁUPARKA hydrauliczna niemiecka, 8t, silnik 3,5kw stan bardzo dobry, Ryki Tel. 604 924 765.

SIECZKARNIA do kukurydzy, jednorzędowa pottinger mex II, z rurą hydrauliczną obracaną, cena 3700zł, Niwa Babicka Tel. 606 238 736.

KULTYWATOR 2,4m Tel. 570 530 800.

WYCIANK do kiszonki firmy vicon, sprawny, sprowadzony, cena 4800 zł, okolice Ryk Tel. 602 591 529.

WŁÓKA polowa firmy jako, szerokość robocza 5 metrów, stan bardzo dobry, sprowadzona 4900. Tel. 602 591 529.

PRASA rolująca WEL GER RP 12, 1990 rok, stan b. dobry, wszystko w oryginale. Tel. 692 290 910

SIEWNIK międzyrzecki,1998 r. wszystko w oryginale. Tel. 692 290 910

ROZRZUTNIK do obornika 1990 r. firmy warfama ładowność 4 tony, stan bardzo dobry, wcale nieużywany, opony jak nowe, cycki na oponach. Tel. 692 290 910

KOPACZKĘ i sadzarkę do ziemniaków, sprawne w dobrym stanie. Tel. 692 290 910

TOKARKA TUE 35, maszyna niesprawna, tanio. Tel. 604 916 779

SIEWNIK poznaniak na docisku i wąskim kole, stan bdb. Cena 2.400 zł/ Tel: 570 530 800

ROZRZUTNIK jedno osiowy i dwu osiowy 2 walki jest burta podłoga dobra kola 11" farba oryginał stan bardzo dobry. Tel: 505 900 999

SIEWNIK do siania meprozet 17 redlic, oryginał sprawny redlice mało używany, stan bardzo dobry. Tel: 505 900 999

SIEWNIK do zboża poznaniak docisk sprawny stan bardzo dobry. Tel: 505 900 999

KOSIARKA rotacyjna 165,slupsk sprawna osłona metalowa oryginał stan dobry do uzgodnienia. Tel: 505 900 999

PŁUGI grudziądz 3-skibowe wszystko sprawne nic do wymiany, zaczepiać i w pole, stan bardzo dobry. Tel: 505 900 999

MASZYNY ROLNICZE
KUPIĘ

GLEBOGRYZARKĘ lub talerzówkę może być do remontu. Tel: 693 106 228

TALERZÓWKĘ, glebogryzarkę Tel. 570 530 800.

MASZYNY rolnicze sprawne i do remontu. Tel: 505 900 999

MASZYNY URZĄDZENIA
SPRZEDAM

ZBIORNIK na mleko; Eurotanks 430 litrów; 2006 rok; stan bdb; pierwszy właściciel; cena do uzgodnienia; Gończyce Tel. 609 424 503.

HEBLARKA duża samoróbka, z krajzegą, siłowa z silnikiem mufy, stan b.dobry, cena do uzg. Okolice Kłoczewa. Tel. 507 638 680.

ŁUPARKA hydrauliczna do drewna, nowa, cena do uzgodnienia. Ryki, Tel. 606 362 739.

PALECIAK do tura, nowy, widły 120cm, możliwość zamontowania szpilek do słomy, cena do uzgodnienia. Ryki Tel. 606 362 739.

SILNIK jednofazowy, okolice Ryk Tel. 698 378 676.

OPRYSKIWACZ 400 l, lance 12 m. Tel. 570 530 800

MEDYK OTWOCK
MEDYCZNA SZKOŁA POLICEALNA W OTWOCKU
ul. Michała Elwiro Andriollego 90, 05-400 Otwock, tel. 22 779 50 89
BEZPŁATNIE BEZ MATURY ZDOBĘDZIESZ ATRAKCYJNY ZAWÓD
KSZTAŁCIMY NA 21 KIERUNKACH
NABÓR LATO 2022
- ASYSTENT OSOBY NIEPEŁNOSPRAWNEJ
- ASYSTENTKA STOMATOLOGICZNA
- HIGIENISTKA STOMATOLOGICZNA
- OPIEKUNKA DZIECIĘCA
- OPIEKUNKA ŚRODOWISKOWA
- OPIEKUN MEDYCZNY
- OPIEKUN OSOBY STARSZEJ
- OPIEKUN W DOMU POMOCY SPOŁECZNEJ
- PODOLOG
- TECHNIK ADMINISTRACJI (SPECJALIZACJA– PLACÓWKI MEDYCZNE)
- TECHNIK ARCHIWISTA
- TECHNIK BHP
- TECHNIK ELEKTRONIKI I INFORMATYKI MEDYCZNEJ
- TECHNIK ELEKTRORADIOLOG
- TECHNIK FARMA CEUTYCZNY
- TECHNIK HOTELARSTW A
- TECHNIK MASAŻYSTA
- TECHNIK STERYLIZACJI MEDYCZNEJ
- TECHNIK USŁUG KOSMETYCZNYCH
- TECHNIK USŁUG POCZTOWYCH I FINANSOWYCH
- TERAPEUTA ZAJĘCIOWY
www.medyk-otwock.pl

UWAGA!!! UWAGA!!! UWAGA!!!
Podpisujemy umowy z importerami pojazdów!
AUTO KASACJA
- wydawanie zaświadczeń do wyrejestrowania pojazdu,
- odbiór własny,
- płatność gotówką,
- wysokie ceny za pojazdy
tel. 781 200 418, Ryki ul. Kolejowa 14

eprasa.pl 843b4ddeac

AGREGAT bomet 2009 r. 3,20 m szer. hydraulicznie składany, belka ruchoma walki dzielone na 3, bardzo mało używany stan bardzo dobry. Tel: 505 900 999

PRODUKTY I PŁODY ROLNE
SPRZEDAM

PSZENŻYTO odmiana borowik, grube ziarno i słoma, oczyszczone, gotowe do siewu, po centrali. Cena 150 zł/100 kg. Leopoldów, tel. 510 736 348

PSZENŻYTO i pszenica; cena do uzgodnienia; Reducin Tel. 502 523 094.

PSZENICA ozima hondia, bellissa, euforia, pszenżyto ozime claudius, jęczmień jary vermont. Przykwa Tel. 663 855 914.

SIANO w belach suche polne 50 szt. Cena do uzg. Tel: 697 413 642

PSZENŻYTO do siewu po centrali. Okolice Kłoczewa. Tel. 608 405 161

NASIONA facelii błękitnej. Cena do uzgodnienia. Kletnia, tel. 600 810 054

PRODUKTY I PŁODY ROLNE
KUPIĘ

SKUP ZBÓŻ - owies, jęczmień, pszenica, groch, pszenżyto, możliwy odbiór. Tel. 519 136 146.

SKUP zbóż w Ułężu, możliwość odbioru z gospodarstwa. Wysokie ceny i szybkie płatności. Tel. 608 418 257

AGD RTV
SPRZEDAM

TELEWIZORY 43''; 50''; 55''; 4k; smart T2; niedrogo; z gwarancją. Tel. 507 253 977 lub 25 682 35 33

ZAMRAŻARKA, wymiary 130x70 wys 75cm, stan bardzo dobry. Ryki Tel. 600 375 564.

PŁYTA gazowa firmy hortpoint, w pełni sprawna, posiada niewielkie ślady użytkowania. Cena 150 zł. Ryki, tel. 721 220 201

EKSPRES ciśnieniowy kolbowy firmy Zelmer, w pełni sprawny, niewielkie ślady użytkowania. Cena 100 zł. Ryki, tel. 721 220 201

MEBLE
SPRZEDAM

KANAPA 3-osobowa; jasna tapicerka; bez opcji rozkładania; na gwarancji; koszt zakupu w salonie 2.000 zł; oddam za 1.300 zł; okolice Garwolina Tel. 511 088 082.

STÓŁ + 6 krzeseł drewnianych, cena 1200 zł, fotele skórzane, foteliki na taras 7szt, półka na książki, szafki nocne, witrynę szklaną Tel. 507 533 143.

FOTEL 2-osobowy, rozkładany, kolor niebieski stan dobry, cena 110zł, Ryki Tel. 721 039 000.

REGAŁ pokojowy kolor jasny brąz, stolik pod telewizor, stolik kawowy w tym samym kolorze co regał i 2 fotele kolor jasna zieleń, stan bardzo dobry. Dęblin 2000. Tel. 782 697 924.

STOŁY, krzesła, komody, możliwy transport. Ryki Tel. 662 271 795.

ŁÓŻKO piętrowe drewniane, mało używane, wymiar materaca 90cm x 200cm. Dęblin Tel. 607 207 741.

BUDOWLANE
SPRZEDAM

WKŁAD kominkowy. Gotowy do montażu. Stan bardzo dobry. Cena do negocjacji. Nr tel. 609 560 633

DESKA podłogowa elewacyjna74 zł / mkw, gr. 31mm, dostępne 300 mkw. Korytnica. Tel. 607 607 700.

DESKA elewacyjna, podłogowa 64 zł/mkw, gr. 20mm, dostępne 400 mkw, Korytnica 101 A. Tel. 607 607 700.

PARKIET jesion 5x25 cm gr. 22mm, dostępność 100 mkw, cena 75 zł/mkw. Korytnica 101A. Tel. 607 607 700.

LISTWA przypodłogowa dąb, 20x45 mm cena 5 zł/mb. dostępne 1000mb. Korytnica 101A. Tel. 607 607 700.

STOPNIE dębowe 31x4x100 -110 cm, cena 85 zł/mb + vat, dostępne 50 szt. Korytnica 101 A. Tel. 607 607 700.

TARCICA sosnowa, dębowa sucha, kantówka strugana, listwa przypodłogowa, parapety, stopnie schodowe, sztachety, tarcica strugana. Korytnica 101 A. Tel. 607 607 700.

DESKI sosnowe; sztorcowane; 2,5 cm grubości; długość 3 i 4 metry; około 3 m3; okolice Łaskarzewa Tel. 692 002 167.

GRUZ spod kruszarki idealny na utwardzenia dróg, podbudowę pod kostkę, utwardzenie placu, duże ilości, transport. Stężyca, tel: 790 332 583

RURA OCYNKOWANA nowa, pocięta na kawałki dł. 2m, grubość ścianki 1,6mm fi.50 fi.55, fi.60 mm, Ryki. Tel. 663 238 782.

STEMPLE drewniane, długość 3m, 7zł/ szt Zalesie, tel. 782 286 993

PRĘTY stalowe 18mm, dwustronnie gwintowane z nakrętkami 145cm długie Tel. 692 945 589.

BLACHA łezka; 3mm; 1,5x3 m; cena 640 zł/arkusz; Maciejowice Tel. 888 302 303.

BLACHA czarna; 1,9x125x250 cm; cena 280 zł/szt.; Maciejowice Tel. 888 302 303.

RUSZTOWANIA warszawskie; cena 90 zł/szt.; Maciejowice Tel. 888 302 303.

DWUTEOWNIK 360; cena 4 zł/szt.; Maciejowice Tel. 888 302 303.

BLACHA aluminiowa łezka; 2 i 3 mm; Garwolin Tel. 888 302 303.

PRĘT żebrowany „12; cena 51 zł/szt.; Maciejowice Tel. 888 302 303.

SŁUPKI z profila ocynkowanego; 60x40; II gatunek; cena 14 zł/szt.; cena 7 zł/mb; Maciejowice Tel. 888 302 303.

BLACHA czarna; 12 mm; cena 6 zł/kg; możliwość docięcia na wymiar; Maciejowice Tel. 888 302 303.

SŁUPKI z profila ocynkowanego; 45x40x2; cena 12 zł/mb; okolice Garwolina Tel. 888 302 303.

KĄTOWNIK zimnogięty; 25x25x1,5; II gatunek; cena 4 zł/mb; Maciejowice Tel. 888 302 303.

BLACHA czarna; 3 mm; 2 x 4 mb; 1,83 x 6 mb; cena 165 zł/m2; Maciejowice Tel. 888 302 303.

BLACHA ocynkowana; 2 mm; cena 8 zł/kg; Maciejowice Tel. 600 126 019.

BLACHA CZARNA 12 mm; arkusze 1500 x 3000; cena 4,50 zł/kg; Maciejowice Tel. 888 302 303.

TUTAJ ZAMÓWISZ
ODBITKI ZDJĘĆ
PROSTO Z TELEFONU!

Odbiór zamówień: Redakcja TG, ul. Mazowiecka 22.

1 Pobierz aplikację Mobile Photo Kiosk
Available on the App Store
Google play

2 Wpisz numer zakładu
8403

3 Zacznij zamawiać!

studio druku

Ryki, ul. Szkolna 1, tel. 508 823 563

- WYDRUKI ARTYSTYCZNE
- ODBITKI FOTO
- OBRAZY NA PŁÓTNIE
- FOTOBOARD
- FOTOTAPETY
- ZDJĘCIA DO DOKUMENTÓW

SKUP ZBÓŻ
AGRO SKUP
- najwyższe ceny w regionie
- odbiór samochodami z pompą
- odbiór bezpośrednio z pola
- możliwość przechowania zboża w magazynie
724 435 968 665 188 425

STUDNIE
Mirosław Izdebski
Dąbrówka Stany 74
✓STUDNIE WIERCONE
✓POMPY CIEPŁA
✓DESZCZOWNIE
✓ODWODNIENIA
608 046 239
504 320 592

Samogoszcz 63
k.Maciejowic
GRANIS
tel. 604 253 982, www.GRANIS.pl, granis@interia.pl
- Układanie kostki brukowej
- Niwelacje terenu
- Kręgi betonowe
- Porządkowanie terenu przed i po budowie.

KUPIĘ
ZBOŻA PASZOWE I KONSUMPCYJNE:
jęczmień, żyto, pszenicę, pszenżyto, owies
KAŻDEJ JAKOŚCI, RÓWNIEŻ GORSZEJ Z PRZEZNACZENIEM DO GORZELNI
Zapewniam transport i odbiór z gospodarstwa
Płatne po załadunku
518 048 715

SKUP BYDŁA I CIELĄT
KONKURENCYJNE CENY
- byki - jałówki - krowy
wysyłam na export
ODBIÓR Z GOSPODARSTWA W KAŻDEJ KONDYCJI
PŁATNOŚĆ GOTOWKĄ LUB SZYBKIM PRZELEWEM
tel. 519 136 146, 506 385 510

SKUP ZBÓŻ
PASZOWE I KONSUMPCYJNE
517 055 016

SKUPUJEMY KONIE
w każdej kondycji
Szybka płatność - dwa dni
519 136 146
506 385 510

SKUP ZBOŻA
żyto
pszenżyto
owies
Magazyn Wola Żelechowska
lub odbiór z gospodarstwa
tel. 507 663 425

SKUP ZBOŻA
- żyto - owies
- pszenżyto - i inne
Magazyn Żelechów
lub odbiór z gospodarstwa
tel. 508 151 622

CEOWNIK 107x50x3; dobry pod płytę warstwową 100 mm; cena 30 zł/mb; Maciejowice Tel. 888 302 303.

CEOWNIK ocynkowany; zimnogięty; 15 cm szerokości; dobry na poziome ogrodzenia; cena 12 zł/mb; Garwolin Tel. 888 302 303.

PROFIL ocynkowany; 100 x 20; na poziome ogrodzenia; cena 15 zł/mb; Maciejowice Tel. 888 302 303.

DESKI elewacyjne oraz podbitkę boazerię. Tel: 790 219 819

DLA DZIECI

SPRZEDAM

WÓZEK dziecięcy głęboki ze spacerówką cena 600zł, fotelik samochodowy cena 200zł, krzesełko do karmienia 50zł Tel. 507 533 143.

ZWIERZĘTA

SPRZEDAM

KOZA mleczna, młoda biała, cena 150zł. tel. 693 515 461

JAŁÓWKA cielna ponad 5 miesięcy; sprawdzana; cena 6.600 zł; Wola Starogrodzka Tel. 604 111 783.

TUCZNIK, waga od 120kg do 130 kg., okolice Ryk Tel. 81 865 36 68.

KROWA 3-letnia; 5 tygodni po wycieleniu; cena do uzgodnienia; Sobolew Tel. 510 163 083.

JAŁÓWKI wysokocielne, termin porodu wrzesień/październik. Przykwa Tel. 663 855 914.

DWIE jałóweczki czarno-białe 3 tygodnie. Tel: 695 526 711

CIELAKI okolice Ryk. Tel: 727 431 684

ZWIERZĘTA

KUPIĘ

SKUP bydła na ubój z konieczności, pozaklasowego Tel: 669 955 409

ZWIERZĘTA

ODDAM

SZCZENIĘTA 4-miesięczne w dobre ręce, suczka i piesek. Pieski kundelki, piękne zdrowe i pełne życia. tel. 693 515 461

ŚWINKI morskie, 2szt. wraz z pudełkiem transporterkiem, domkami i wyściółką, oddam w dobre ręce Tel. 505 282 188, 81 865 08 27.

SZCZENIAKI 2 szt, kundelki 2,5 miesięczne, Niwa Babicka Tel. 505 071 179.

RÓŻNOŚCI

SPRZEDAM

WIÓRY suche, cena 60 zł/mp. Tel. 607 607 700.

HUŚTAWKA ogrodowa z dębowego, okrągłego drzewa. Tel. 666 370 310.

WÓZEK INWALIDZKI akumulatorowy firmy TRACER, używany, stan dobry, cena do uzgodnienia. Okolice Garwolina. Tel. 514 035 643.

SZATKOWNICA szufladkowa na trzy noże 120. Tel. 72 851 94 71.

BATERIA ścienna, biała cena 80zł. Ryki. tel. 695 255 830

ROWERY górskie, 2 szt, damski i męski, cena 200zł/szt Ryki, tel. 695 255 830

AKORDEON włoski vivo, 60 basów, stan bardzo dobry, cena 700zł, okolice Ryk, tel. 791 557 872

DREWNO opałowe; jabłoń; suche; pocięte; Sobienie-Jeziory Tel. 602 357 597.

WÓZEK inwalidzki, nowy nieużywany zafoliowany razem z poduszką do siedzenia przeciwodleżynową również nową, tanio Tel. 697 486 374.

PODKŁADY opałowe ok. 100 szt. Tel: 727 431 684

LAMPA jarzeniówka, długość 60 cm, 2 razy 18W. Cena 60 zł. Ryki, tel. 694 781 027

RÓŻNOŚCI

KUPIĘ

DĘBINĘ, jesion, sosna na pniu lub ściętą. Tel. 503 493 002.

PIEC do centralnego ogrzewania, marki ogniowo, używany. Dęblin Tel. 666 381 521.

RÓŻNE

DREWNO opałowe, sosna, dębina i brzoza Tel. 503 493 002.

PRZYJMĘ pole w dzierżawę. Czernic, Kawęczyn, Rzyczyna, Kruków i inne wokół Czernica. Tel: 665 041 927

PRACA

SZUKAM

ZATRUDNIE ślusarzy, spawaczy, emeryci i renciści mile widziani, praca w Rykach. Tel. 536 053 072.

PRAWO SPADKOWE
- Dziedziczenie
- Testamenty
- Zachowki
- Nabycie spadku
ul. Kazimierzowska 122
Siedlce
(naprzeciwko sądu)
ZADZWOŃ: 25 740 99 97 Dyskrecja GWARANTOWANA!

POSADZKI
AGREGATEM
OCIEPLENIA PIANĄ PUR
ponad 10 lat na rynku
www.posadzki-mazowieckie.pl
696 463 784
BLIK-BET Adam Szostak
ul. Klonowa 61
05-300 Mińsk Mazowiecki

eprasa.pl 843b4ddeac

KLIMATYZACJA • WENTYLACJA
REKUPERACJA • POMPY CIEPŁA
WIERCENIE W BETONIE
(TECHNIKA DIAMENTOWA)

EUROCOLD SIENKIEWICZ
501 099 450
www.eurocold.pl

Ogrzej dom wygodnie i ekologicznie
- Sprzedaż zbiorników gazowych na własność
- Kompleksowe wykonanie instalacji
- Dostawa gazu
- Porady, serwis, doradztwo

ul. Swatowska 1, 08-500 Ryki
tel. 692 439 702 tel. 602 798 341
www.traktus.pl

PRACA
DAM

ZATRUDNIĘ osobę na stanowisko ekspedient/ekspedientka w sklepie spożywczo - przemysłowym w Trojanowie. Tel: 517 435 693

ZATRUDNIĘ osobę do prac instalacyjnych, rozciągania i układania kabli elektrycznych, teletechnicznych. Nie wymagamy doświadczenia, jedynie zaangażowania i chęci do pracy. Tel: 511 483 828

ZATRUDNIĘ pracownika w zakładzie kamieniarskim i skupie zboża. Wymagane prawo jazdy kat. B. Tel: 608 418 257

KIEROWCA kat. C, samochód chłodnia, jazda po kraju. Tel. 608 609 781.

KIEROWCĘ w transporcie krajowym zatrudnimy; C+E+ADR na cysterny; okolice Garwolina Tel. 502 331 224.

PRZEDSIĘBIORSTWO Robót Drogowych w Garwolinie zatrudni majstra brygady bitumicznej. Praca głównie na terenie województwa mazowieckiego. Siedziba firmy mieści się w miejscowości Sulbiny. Tel: 22 789 89 67

KOBIETY I MĘŻCZYZN w gospodarstwie sadowniczym do zbioru jabłek; praca w okolicach Sobień-Jezior; praca z zamieszkaniem na miejscu; więcej szczegółów telefonicznie Tel. 602 357 597.

ZATRUDNIĘ kucharza na stałe lub dorywczo, praca w Dęblinie, wyroby garmażeryjne, obiady domowe i karta baru. Tel: 503 188 820, e-mail: k2centrum@gmail.com

Zatrudnię do zbioru malin, plantacja zadbana w Przykwie. tel. 606 378 098

ZATRUDNIĘ do zbioru maliny jesiennej. Ryki Tel. 724 689 052.

BETONIARNIA zatrudni kierowców z kat. C na betonomieszarkę, z kat. CE na cementowóz i ciągnik z naczepą do przewozu kruszywa. Tel: 607 060 797

ZLECĘ remont łazienki w domu wolnostojącym o pow. 6m. zakres remontu: hydraulika, glazura, montaż wyposażenia, itp. Trojanów Tel. 515 393 555.

ZATRUDNIĘ zakład kamieniarski Kłoczew. Tel: 504 962 483

ZATRUDNIĘ pilarza - drwala, możliwość przyuczenia, uczciwe wynagrodzenie. Dęblin, tel. 501 316 158

ZATRUDNIĘ pracownika w tartaku. Tel: 790 219 819

USŁUGI

ZŁOTA RĄCZKA Artur - bieżące naprawy domowe, małe i duże remonty, podłączanie urządzeń elektrycznych, gazowych i sanitarnych, poddasza, elewacje, glazura, terakota, instalacje elektryczne i hydrauliczne, malowanie agregatem, uprawnienia SEP. Tel. 501 038 391.

SUSZENIE, STRUGANIE, HEBLOWANIE DREWNA POWIERZONEGO. Tel. tel. 607 607 700.

USŁUGI: Wycinka drzew i krzewów itp. Koszenie zieleni i nieużytków. Prace ogrodowo-podwórkowe. Drobne naprawy i remonty. Tel. 500 463 989.

MALOWANIE wnętrz, szybko i solidnie, wolne terminy, powiat garwoliński. Tel: 666 810 503

SOLIDNE malowanie dachów, wymiana orynnowania. Tel. 518 746 036.

USŁUGI remontowe, układanie glazury i terakoty, tynkowanie, szpachlowanie, malowanie, układanie paneli, montaż drzwi i okien, tynki dekoracyjne i wiele innych. Tel: 722 286 788 Paweł

PRACA magisterska licencjat profesjonalna pomoc. Tel: 662 763 765

WYKONUJEMY prace ogrodowe, takie jak: koszenie, przygotowanie podłoża pod trawnik, przekopywanie gleby, pielęgnacja ogrodu, sianie trawy, oraz wiele innych usług. Ryki, Dęblin i okolice Tel. 726 232 994.

TOWARZYSKIE

POZNAM kobietę w wieku 35-45 lat, chętną do spotkań. Tel. 785 409 791

ODDAM
ZA DARMO

REGAŁ pokojowy w bardzo dobrym stanie, okolice Kłoczewa tel.510 500 556

REGAŁ do pokoju w dobrym stanie, Kłoczew, tel. 511 101 603

Aplikacja eGarwolin, to wygoda i szybkość w dotarciu do najważniejszych informacji

Chcesz wiedzieć, co ważnego dzieje się w Twojej okolicy? Jakie najważniejsze wydarzenia poruszają nasze społeczeństwo? To nigdy nie było prostsze!

Pobierz bezpłatną aplikację eGarwolin, otrzymuj powiadomienia i zawsze bądź na bieżąco! Jedna ikonka na ekranie Twojego smartfona może wiele zmienić! To wygoda i szybkość w dotarciu do najważniejszych zdjęć i informacji z Garwolina, całego powiatu garwolińskiego i kraju.

FUNKCJONALNOŚĆ, WYGODA I SZYBKOŚĆ INFORMACJI W JEDNYM

Dzięki pobraniu aplikacji mobilnej eGarwolin zyskujesz szybki dostęp do informacji o tym, co dzieje się w Garwolinie i powiecie. Wypadki i kolizje, korki, inwestycje, wydarzenia społeczne, kulturalne i sportowe, relacje, sprawy samorządowe, lokalna polityka, wywiady, konkursy, ciekawostki - jeśli chcesz wiedzieć o tym, czym żyje powiat garwoliński, Twoje miasto, gmina lub miejscowość, nie musisz już szperać w wyszukiwarce - wszystko masz w jednym miejscu!

Apka to także wygodny dostęp do przeglądania i dodawania ogłoszeń w kategoriach: praca, usługi, nieruchomości, motoryzacja i wielu innych. To również łatwy dostęp do rosnącej bazy firm z terenu powiatu garwolińskiego i okolic, w której może znaleźć się też Twoja działalność.

TYLKO NAJWAŻNIEJSZE POWIADOMIENIA

Nie obawiaj się, Twojego smartfona nie zaleje fala powiadomień. Otrzymasz tylko te o najważniejszych wydarzeniach - między innymi o wypadkach i kolizjach oraz utrudnieniach na drogach, które pozwolą Ci ominąć korki.

To wszystko znajdziesz, klikając w ikonkę „eG", która po zainstalowaniu aplikacji pojawi się na ekranie Twojego smartfona.

Aplikacja eGarwolin, to wygoda i szybkość w dotarciu do najważniejszych informacji z Twojej okolicy, powiatu i kraju. Nie czekaj, zainstaluj apkę i wiedz przed innymi!

Skąd wziąć aplikację eGarwolin?

W zależności od systemu w Twoim smartfonie, aplikację mobilną eGarwolin pobierzesz i zainstalujesz ze sklepu Google Play (system Android) lub z App Store (system iOS)

Woźniak z debiutem w I lidze

Ma 20 lat. Jest wychowankiem Mazowsza Miętne. 11 sierpnia zaliczył pierwszy mecz na zapleczu Ekstraklasy

Jego Górnik Łęczna zremisował 1:1 na wyjeździe z Ruchem Chorzów.
Tomasz Woźniak ma za sobą występy w drużynach młodzieżowych: Varsovii Warszawa, Legii Warszawa. CFC Genoi oraz SPAL 2013 Ferrara.
Kilka miesięcy temu trafił do Górnika. W ekipie występującej w Ekstraklasie nie miał okazji zagrać ani minuty. Łęcznianie spadli do I ligi.
Kilka dni temu z powodu choroby ze składu wypadł kapitan Maciej Gostomski. Jego miejsce zajął Woźniak. Spisał się bardzo pozytywnie. Kilkukrotnie ratował swoją ekipę przed utratą bramki.

Bramkarz Górnika z rodzicami: Edytą i Grzegorzem

Rozmowa z Tomaszem Woźniakiem - bramkarzem Górnika Łęczna

Rodzice i dziewczyna w Chorzowie, a rodzina przed laptopem w Grecji

Tomku, kiedy dowiedziałeś się o tym, że staniesz między słupkami w meczu I ligi?
-Podejrzewałem, że zagram od początku tygodnia, gdyż na treningach nie było Maćka Gostomskiego. Oficjalną informację otrzymałem dzień przed meczem w Chorzowie.

Na takie wieści czekałeś chyba od dawna?
-Dokładnie. Ciężko pracowałem na to, żeby dostać swoją szansę.

Tak się stało, że debiutowałeś w piłce seniorskiej w starciu z Ruchem przy ul. Cichej...
-To było duże przeżycie. Trzeba pamiętać, że na mecze „Niebieskich" chodzi kilka tysięcy osób, którzy aktywnie dopingują swoją drużynę. Do tego graliśmy o godz. 20:30. Reflektory, dużo kibiców na trybunach. Od początku podobała mi się cała otoczka tego meczu.

Jak ocenisz swój występ?
-Oceniłbym go jako udany. Nie jest łatwo grać pierwszego oficjalnego meczu w seniorskiej piłce na zapleczu Ekstraklasy przy stadionie wypełnionym kibicami drużyny przeciwnej.

Kiedy „puściło"?
-Po kilku dobrych interwencjach, podaniach. Poczułem się bardzo pewny siebie.

Ale przy golu mogłeś chyba zachować się trochę lepiej?
-Dokładnie. Analizowałem tę bramkę dziesiątki razy, lecz na boisku wszystko działo się bardzo szybko. Następnym razem będę mądrzejszy. To kolejny kamyczek do ogródka. Traktuję to jako doświadczenie. Dalej będę pracował na treningach, by stawać się coraz lepszym zawodnikiem.

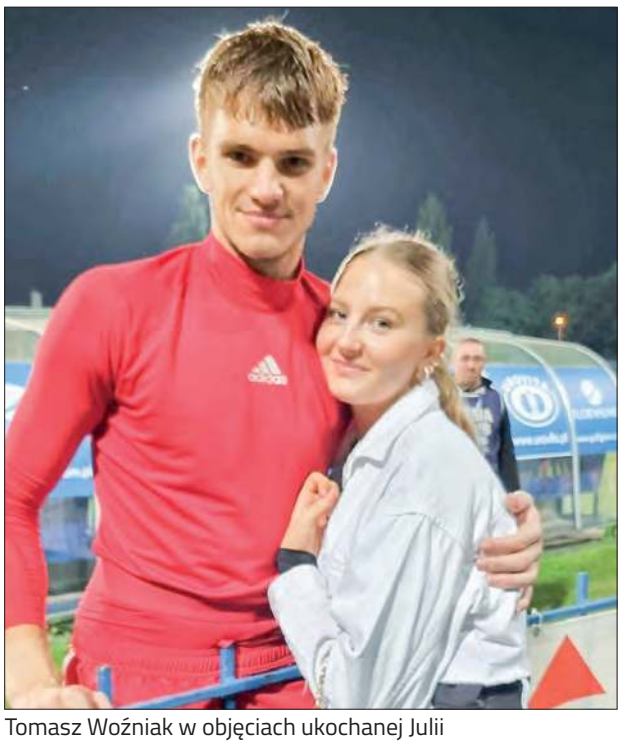
Tomasz Woźniak w objęciach ukochanej Julii

Na trybunach w Chorzowie nie mogło zabraknąć najbliższych...
-Oczywiście. Na mecz z Ruchem przyjechali moi rodzie oraz dziewczyna Julia. Wiem, że spotkanie oglądało dużo osób z mojej rodziny, ale także moi znajomi i przyjaciele.

Zapewne czuć tak wielkie wsparcie...
-Zgadza się. Zawsze miło jest usłyszeć kilka słów wsparcia czy jeszcze dodatkowej motywacji od kogoś bliskiego. Dostałem nawet filmik, jak moja rodzina, która przebywała na plaży w Grecji, śledziła spotkanie Górnika. Siedzieli przy bardzie, w tle grała muzyka, ludzie się bawili, a oni byli zapatrzeni w mój występ oraz mojego Górnika Łęczna.

A po meczu szczęśliwym posiadaczem koszulki stał się tata...
-Również mama. Mój trykot pojechał do rodzinnego domu.

Nie było innej opcji, byś komuś ją podarował?
-A skąd.

Dlaczego?
-Zawsze po debiucie w nowej drużynie tata dostaje koszulkę. Myślę, że ta jest najbardziej wyjątkowa, bo z debiutu w piłce seniorskiej. Rodzice zawsze byli przy mnie. Wspierali mnie pomimo wszystko. Taka koszulka jest fajną formą pamiątki oraz podziękowania im za całość, za wychowanie. Za mną długa i ciężka droga, żeby zadebiutować w wysokiej lidze.

Pamiętaj, by nie odbiła „sodówka"...
-Debiut nic nie zmienia w moim życiu. Będą pracował tak samo ciężko, żeby osiągnąć jeszcze więcej. Dla mnie to dopiero początek.

Jakie masz plany na najbliższą przyszłość?
-Skupiam się na tym, by jak najwięcej grać i rozwijać się. Nie wybiegam w przyszłość. Skupiam się na tym, co jest tu i teraz w Górniku.

Wiem, że trenujesz, grasz i studiujesz. Da się to łączyć?
-Studiuję zarządzenie w sporcie. Mam zajęcia on-line. Zostałem tak wychowany przez moich rodziców: Edytę i Grzegorza, że jeśli się chce, to da się wszystko połączyć.

rozmawiał Mateusz Połynka

epraca.pl 843b4ddeac

Nasi grają dalej

W ostatnich dniach odbyła się II runda Pucharu Polski na szczeblu warszawskiego okręgu

Eliminacje przebrnęli gracze Orła Parysów, którzy wygrali 3:2 z Interem w Warszawie. Wisła Maciejowice wycofała się z rozgrywek i do kolejnej rundy awansowała Victoria Warszawa. W najbliższą środę odbędzie się III runda. Do gry przystąpią ekipy: Wilgi II Garwolin oraz Promnika Łaskarzew.

mp

PROGRAM III RUNDY

17.08., godz. 17:00
MKS II Piaseczno - Orzeł Parysów

17.08., godz. 18:00
Promnik Łaskarzew - PKS Radość

17.08., godz. 18:30
Passovia Pass - Wilga II Garwolin
Józefovia II Józefów - Legia Warszawa
Białe Orły Warszawa - KS Halinów
Orły Zielonka - Polonia Warszawa
Huragan II Wołomin - GLKS Nadarzyn
Znicz II Pruszków - Champion Warszawa
NLH Zielonka - Wisła Dziecinów
Kosa Konstancin - Grom Warszawa
Walka Kosów - Korona Góra Kalwaria
PRO Warszawa - Ursus II Warszawa
Sparta II Jazgarzew - KS Blizne
Unia Boryszew - Wisła Zakroczym
Orion Cegłów - Progres Warszawa
Sokół II Serock - Pogoń II Grodzisk Maz.
Ożarowianka Ożarów Maz. - GKS Podolszyn
Farmacja Tarchomin - Promyk Nowa Sucha
Warszawiak Warszawa - Świt II Nowy Dwór Maz.
Bóbr Tłuszcz - Ryś Laski
FC II Komorów - KS Wesoła
Strefa6.pl Warszawa - Dąb Wieliszew
ALS Tłuszcz - Advit Wiązowna
Madziar Nieporęt - Start Otwock
Victoria Warszawa - Sparta Jazgarzew
FC Płochocin - Naprzód Stare Babice
Ząbkovia II Ząbki - Laura Chylice
Nadbużanka Słopsk - EsKadra Warszawa
Legionovia II Legionowo - LKS Osuchów
KS Łomianki - Talent Warszawa
Delta Warszawa - Bug Wyszków
RKS Mirków - Victoria II Sulejówek
WKS Rząśnik - Wrzos Międzyborów
Bug II Wyszków - Mazur II Karczew

Puchar już wkrótce

Na 24 sierpnia zaplanowano II rundę Pucharu Polski na szczeblu okręgowym w okręgu siedleckim

Bardzo ciekawie będzie w Sobolewie, gdzie miejscowy Zryw podejmie Wilgę Miastków Kościelny. Orzeł Unin zmierzy się z beniaminkiem Klasy Okręgowej - ULKS-em Gołąbek. Sęp Żelechów miał szczęście w losowaniu i przeszedł do kolejnej fazy rozgrywek bez konieczności wychodzenia na boisko.

mp

PROGRAM II RUNDY

24 sierpnia
Zryw Sobolew - Wilga Miastków Kościelny
Orzeł Unin - ULKS Gołąbek
Niwa Tęczki - Wektra Zbuczyn
LKS Ostrówek - ŁDK Łosice
Czarni Węgrów - MKS Małkinia
Jutrzenka Cegłów - Watra Mrozy
Sęp - pauza

KLASA A (WARSZAWA)

PROGRAM 1. KOLEJKI

20.08., godz. 17:00
Promnik - Józefovia II

21.08., godz. 13:00
Wisła M. - Wisła Dz.

20.08., godz. 16:00
Orzeł - Vulcan
Marymont - Olimpia
Drukarz II - Advit
EsKadra - Mazur II
Delta - Zły

NASTĘPNA KOLEJKA

27/28 sierpnia
Zły Warszawa - Promnik Łaskarzew
Wisła Dziecinów - Orzeł Parysów
Advit Wiązowna - Wisła Maciejowice
Olimpia Warszawa - Józefovia II Józefów
Mazur II Karczew - Delta Warszawa
Vulcan Wólka Mlądzka - EsKadra Warszawa
Marymont Warszawa - Drukarz II Warszawa

KLASA OKRĘGOWA
WYNIKI 1. KOLEJKI

Kosovia - Sęp	0:5
MKS Małkinia - Orzeł	0:3
Hutnik - Fenix	2:1
Gołąbek - Wilga	5:0
Czarni - Wektra	2:1
ŁDK Łosice - Watra	4:1
Kolektyw - Jastrząb - przeł.	
Zryw - pauza	

TABELA

1. Sęp	**1**	**3**	**5:0**
2. ULKS Gołąb.	1	3	5:0
3. ŁDK Łosice	1	3	4:1
4. Orzeł	**1**	**3**	**3:0**
5. Czarni	1	3	2:1
6. Hutnik	**1**	**3**	**2:1**
7. Fenix	1	0	1:2
8. Wektra	1	0	1:2
9. Watra	1	0	1:4
10. MKS Małk.	1	0	0:3
11. Kosovia	1	0	0:5
12. Wilga	**1**	**0**	**0:5**
13. Zryw	**0**	**0**	**0:0**
14. Kolektyw	0	0	0:0
15. Jastrząb	0	0	0:0

NASTĘPNA KOLEJKA
20/21 sierpnia

Wilga Miastków Kościelny - Kolektyw Oleśnica (sob., godz. 16:00), Orzeł Unin - Zryw Sobolew (sob., godz. 17:00), Wektra Zbuczyn - Sęp Żelechów (sob., godz. 17:00), Jastrząb Żeliszew - Kosovia Kosów Lacki, Fenix Siennica - ULKS Gołąbek, Watra Mrozy - MKS Małkinia, Czarni Węgrów - ŁDK Łosice, Hutnik Huta Czechy - pauza

Ale otwarcie Sępa! W Żelechowie mieszka lider!

Znakomita inauguracja w wykonaniu piłkarzy z Żelechowa

Sęp wybrał się na starcie z Kosovią Kosów Lacki. Nasi triumfowali aż 5:0! Był to znakomity debiut na ławce trenerskiej Tomasza Gugały, który przed startem rozgrywek zastąpił na stanowisku Pawła Trojeckiego.

Wynik spotkania otworzył w 19 minucie Michał Jaworski, a sześć minut później prowadzenie Sępa podwyższył Michał Licbarski. Dwubramkowa przewaga, jaką żelechowianie wypracowali sobie w pierwszej połowie sprawiała, że w drugiej części meczu można było kontrolować przebieg gry i punktować rywala.

Nasi zaczęli koncert strzelecki w ostatnim kwadransie. Trzeciego gola dołożył Jakub Gałkowski. Nie minęło 120 sekund, a drugą bramkę w meczu zdobył Michał Jaworski. Kropkę nad „i" postawił Szymon Słyk.

Żelechowianie pojechali na mecz z Kosovią w poważnym osłabieniu i wygrali aż 5:0! Brawo! (fot. Marcin Sągol)

- *To, co sobie założyliśmy przed meczem, chłopcy zrealizowali na boisku. Rozegraliśmy bardzo dobry mecz. Trzeba się cieszyć. Życzyłbym sobie, żeby w każdym meczu drużyna prezentowała się na podobnym poziomie. Trzeba pamiętać, że nie mogłem skorzystać z trzech kontuzjowanych: Michalika, Stodulskiego i Chudka, a ponadto kolejni gracze nie mogli wziąć udziału w starciu inauguracyjnym* - mówi Tomasz Gugała.

Szkoleniowiec Sępa przyznaje, że przed meczem trudno było rozmyślać o takim wyniku. - *Ostatnie sparingi dały fajny obraz naszej drużyny, ale wiadomo, że mecz o punkty, a gra kontrolna, to dwa różne spotkania. Cieszę się, bo mamy świetną inaugurację. Spodziewałem się dobrej gry, ale raczej nie tak wysokiego wyniku* - dodaje 46-latek.

CZAS NA WEKTRĘ

Przed naszymi wyjazd do Zbuczyna. - *Jedziemy na starcie z Wektrą. Wiadomo, że liczymy na dobry wynik, ale wszystko zweryfikuje boisko. Mądrzejszy będę w sobotni wieczór* - mówi Gugała.

DEBIUT BRYLA

Pierwsze minuty w pierwszej drużynie zaliczył Mateusz Bryl. Zawodnik pojawił się na boisku w końcowych fragmentach spotkania, zastępując w bramce Patryka Seroczyńskiego.

mp

Kosovia Kosów Lacki 0 (0)
Sęp Żelechów 5 (2)

Bramki: Jaworski 19', 77', Licbarski 25', Gałkowski 75', Słyk 83'
Sęp: Seroczyński (87' Bryl) - S. Szewczak, Wdowiak, Korgul, Dadas, Słyk, Gendek (83' Sz. Kowalski), Jaworski, Grzyb, Gałkowski, Licbarski

KLASA A (SIEDLCE)
PROGRAM 1. KOLEJKI
20.08., godz. 17:00

Promnik - Tajfun
GKS Dobre - Miedzanka
Wicher - Victoria
Grodzisk - Jutrzenka
Podlasie II - Płomień II
BTS Wyrozęby - Rywal
LKS Ostrówek - Tęcza S.

NASTĘPNA KOLEJKA
27/28 sierpnia

Rywal Ruchna - Promnik Gończyce, Miedzanka Miedzna - Tęcza Stanisławów, Tajfun Jartypory - LKS Ostrówek, Płomień II Dębe Wielkie - BTS Wyrozęby, Jutrzenka Cegłów - Podlasie II Sokołów Podlaski, Victoria Kałuszyn - Grodzisk Krzymosze, GKS Dobre - Wicher Sadowne

Wilga nie dała rady

Nie takiej inauguracji sezonu spodziewali się piłkarze i kibice Wilgi

Zespół z Miastkowa Kościelnego wybrał się do Gołąbka na bój z beniaminkiem Klasy Okręgowej. Podopieczni Krzysztofa Aniszewskiego ulegli aż 0:5.

W 9 minucie świetne crossowe podanie od Jakuba Ejsymonta otrzymał Marcin Utnicki i z dużym wyczuciem przelobował golkipera Wilgi. Po kwadransie było już 2:0. Michał Kruszewski obsłużył Karola Kruszewskiego, który pewnie sfinalizował braterską akcję. Wilga zaczęła się odgryzać dopiero po dwóch gongach. W 29 minucie Bartosz Pipowski zatrzymał Konrada Barana, który wyszedł sam na sam po kontrze, a w ostatniej akcji pierwszej połowy Jakub Biedrzycki ostemplował poprzeczkę po strzale z rzutu wolnego. Rosły napastnik w przekroju całego meczu kilkukrotnie próbował swoich sił ze stałych fragmentów, ale to była najlepsza próba.

W 49 minucie Maciej Chmielewski pewnie wykorzystał rzut karny podyktowany za faul Fabiana Frelika na Albercie Ziółkowskim. Kilka chwil później Roman Bilińskyj źle dołożył głowę do znakomitej centry Kamila Mamcarza. ULKS nie zwalniał tempa. W 66 minucie dublet skompletował Utnicki, który opanował podanie z głębi pola i przymierzył przy dalszym słupku. W ostatniej akcji meczu wynik spotkania ustalił rezerwowy Michał Piotrowski, który wbił piłkę do siatki po odegraniu Patryka Skrzypka spod końcowej linii. ULKS wygrał 5:0 i potwierdził, że stać go na wiele w obecnym sezonie siedleckiej okręgówki.

- *Nie był to nasz wymarzony start w rozgrywkach. Cytując klasyka: „sobota, godzina 15:00, pogoda nie sprzyjała do grania w piłkę". Zagraliśmy w dosyć eksperymentalnym ustawieniu w obronie, co przełożyło się na dużą niepewność w poczynaniach naszych zawodników. Dostaliśmy na początku dwa gongi i ciężko się już było z tego podnieść. W drugą połowę weszliśmy zmotywowani, ale niestety po niespełna pięciu minutach gry sprokurowaliśmy rzut karny, którego gospodarze zamienili na bramkę i po tym „uderzeniu" już się nie podnieśliśmy* - mówi szkoleniowiec Wilgi.

TERAZ U SIEBIE

W sobotę o godz. 16:00 nasi rozpoczną pierwszy mecz u siebie. Wilga podejmie Kolektyw Oleśnica. Rywale w pierwszej serii gier musieli obejść się smakiem z grania, gdyż boisko nie nadawało się do gry i bój z Jastrzębiem Żeliszew został przełożony na 24 sierpnia.

mp

ULKS Gołąbek 5 (2)
Wilga Miastków K. 0 (0)

Bramki: Utnicki 9', 66', Kruszewski 15', Chmielewski 49' (k), Piotrowski 90+1'
Wilga: Szostak - Cieśla (46' Odziemczyk), Śliński, P. Baran (58' Miszta), K. Baran, Wróbel (46' Szczygielki), Frelik, Sachdev, J. Biedrzycki), P. Kajka, Belka (82' Jakubik). Od 82 minuty Kacper Szostak grał w polu, zaś Jakub Jakubik stał w bramce

Kapczyński: Mamy ambicje powalczyć o coś więcej

Już w najbliższą sobotę piłkarze Promnika Gończyce rozpoczną rywalizację w Klasie A. W pierwszym meczu zmierzą się na własnym boisku z Tajfunem Jartypory

Zespół Jakuba Kapczyńskiego ma plan na najbliższą przyszłość. - *Chcielibyśmy ukończyć sezon na jak najwyższym miejscu w tabeli. Mamy ambicje, by bić się o miejsce premiowane awansem do wyższej klasy rozgrywkowej, jednakże na to składa się wiele czynników. Tak naprawdę dopiero liga zweryfikuje nasze plany* - mówi szkoleniowiec Promnika.

Jakub Kapczyński po półrocznej przerwie wrócił na ławkę Promnika Gończyce

W ekipie nie będzie wielkich ruchów kadrowych. - *Na ten moment staramy się wspomagać zawodnikami z UKS-u. Powoli wprowadzamy ich do drużyny. Jak do tej pory nikt nie odszedł i myślę, a przynajmniej mam nadzieję, że tak pozostanie* - dodaje.

26-latek jest grającym trenerem Promnika. - *Życzyłbym sobie, abym nie musiał pojawiać się na boisku, chociaż znając realia ligi nie wykluczam takiego scenariusza* - mówi.

Jego podopieczni zainaugurują sezon starciem z Tajfunem Jartypory. - *To doświadczona drużyna, która bardzo dobrze radziła sobie w poprzednim sezonie, więc będzie to dobry sprawdzian dla nas już na samym starcie* - zauważa.

Kapczyński dodaje, że zespół jest gotowy na walkę o ligowe punkty. - *Cały czas pracujemy nad tym, aby być jak najlepiej przygotowani do rozgrywek, chociaż pewnych rzeczy nie przeskoczymy. Mamy kilka urazów. Jest to również cały czas okres wakacyjny, więc są to rzeczy, które niejako nas ograniczają, ale pracujemy i będziemy starać się wystartować jak najlepiej* - kończy 26-latek.

mp

eprasa.pl 843844222

Orzeł przeskoczył MKS z dużym udziałem Zająca

Uninianie rozpoczęli sezon z wysokiego „C". Piłkarze Piotra Szymańskiego na inaugurację przywieźli trzy punkty i trzy bramki z Małkinii

Paweł Wilczek wraz z kolegami z Hutnika rozpoczęli rywalizację w Klasie Okręgowej od triumfu 2:1. „Wilku" zdobył decydującą bramkę (fot. Marcin Sągol)

- *To było dobre spotkanie w naszym wykonaniu. W głowach wszystkich siedziało niedawne starcie z MKS-em z poprzedniego sezonu. Wówczas drużyna przegrała 0:4. Wiedzieliśmy, że przed nami najdalszy wyjazd w sezonie, bo w jedną stronę musieliśmy pokonać 130 kilometrów* - mówi Piotr Szymański.

Jego podopieczni do przerwy remisowali bezbramkowo.

- *Dwukrotnie na wysokości zadania stanął Daniel Fic. Po naszej stronie blisko szczęścia był Krystian Parzyszek. Niezłą okazję miał również z głowy Łukasz Korgul. Strzelanie rozpoczęło się po przerwie* - dodaje.

Bardzo ważną postacią w ekipie Szymańskiego okazał się Sebastian Nowak. 18-latek, który ostatnio występował w Ursusie Warszawa odebrał piłkę na połowie boiska, przebiegł z nią kilkanaście metrów i huknął z lewej nogi z 20 metrów w samo okienko. Kilka minut później było już 2:0. Nowak wrzucił futbolówkę w pole karne, ta odbiła się od przeciwnika i trafiła do Parzyszka, który trafił po długim rogu. W samej końcówce nasi zamknęli spotkanie. Ponownie dośrodkował Nowak, piłka odbiła się od obrońcy i trafiła w Denisa Dobrowolskiego, który skierował ją do bramki.

- *Po przerwie rywali „odcięło". Wykorzystaliśmy to szybko i perfekcyjnie. Przy dwóch bramkach przewagi grało się nam łatwiej, a gol Denisa był powodem kompletnego wyciszenia po stronie miejscowych* - mówi Szymański.

OJCIEC PRZECIWKO SYNOWI

W najbliższą sobotę Orzeł zagra pierwszy mecz przed własną publicznością. Początek starcia ze Zrywem Sobolew o godz. 17:00,

- *Nie ma co ukrywać, że będzie to inne spotkanie niż przykładowo z Wektrą Zbuczyn czy ULKS-em Gołąbek. Mieszkam w Sobolewie. Na stadion mam niespełna półtora kilometra. W przeszłości prowadziłem grupy młodzieżowe. Obecnie odpowiadam za rozwój dzieci z rocznika 2011* - mówi Szymański.

Dla niego będzie to starcie z tych: ojciec - syn. - *W składzie Zrywu gra mój syn, niespełna 19-letni Szymon. Kto wygra? Pracuję w Orle i w czasie spotkania sentymenty zejdą na bok. W piłce nie mają prawa towarzyszyć podczas spotkań o punkty* - dodaje.

mp

MKS Małkinia	0 (0)
Orzeł Unin	3 (0)

Bramki: Nowak 58', Parzyszek 65', Dobrowolski 83'
Orzeł: Fic - Ł. Zając (70' Poszytek), Piesio, Korgul, Gora, Kasprzak, Dobrowolski, Żaczek (60' F. Mikulski), Nowak, Poszytek (70' Michalczyk), Parzyszek

Hutnik zaczął świetnie. „Wilku" zdecydował

Piłkarze z Huty Czechy przed rokiem przegrali 0:1 z Fenixem Siennica. Teraz wzięli rewanż

Wówczas drużyna była świeżo po spadku z IV ligi. Miejsce Rafała Głąbickiego zajął Kamil Szostak. Popularny „Bimber" po półrocznej przerwie wrócił na ławkę i w ponownym debiucie, jako szkoleniowiec, poprowadził drużynę do zwycięstwa.

- *Teraz też byliśmy skazywani na porażkę. Słyszałem głosy, że będziemy odstawali od reszty. W mojej opinii dobrze przepracowaliśmy okres przygotowawczy, co pokazaliśmy na inaugurację. Cieszy przede wszystkim duże zaangażowanie każdego z zawodników oraz fakt, że tworzyliśmy drużynę. Cieszymy się z wygranej, ale to jeszcze nic nie znaczy. Liga jest bardzo długa i wymagająca* - mówi Kamil Szostak.

Jego ekipa bardzo szybko wyszła na prowadzenie. W 5 minucie faulowany w polu karnym był Paweł Wilczek. Sędzia wskazał na „wapno", a pewnym egzekutorem „jedenastki" był Bartłomiej Jeleń. Goście odpowiedzieli po niespełna kwadransie, a Piotra Kardykę pokonał były gracz Orła Unin - Dariusz Osica.

- *To był wyrównany mecz. Dobrze funkcjonowała nasza defensywa. Dobrze radziliśmy sobie w obronie, a przy tym czekaliśmy na kontry. Udało się w końcówce. Po zdobyciu gola, jak to zazwyczaj bywa, rywale chcieli nas dogonić, ale nie daliśmy się* - dodaje.

Trafienie na wagę trzech punktów zdobył Paweł Wilczek. „Wilku" wykorzystał dośrodkowanie i po chwili utonął w ramionach kolegów.

Krystian Parzyszek i spółka rozpoczęli sezon od zwycięstwa 3:0 w Małkinii

SPARING ALBO MIĘDZY SOBĄ

W najbliższy weekend gracze Hutnika mają przymusowe wolne. Dlaczego? Z rozgrywek wycofał się Polonez Mordy i co kolejkę jedna ekipa będzie pauzowała. - *Być może znajdziemy przeciwnika z niższej ligi, a jeśli nie, zagramy między sobą* - mówi Szostak.

mp

Hutnik Huta Czechy	2 (1)
Fenix Siennica	1 (1)

Bramki: B. Jeleń 5' (k), P. Wilczek 70' - Osica 18'
Hutnik: Kardyka - Sibilski (70' Szczypek), Rękawek, Grudniak, M. Jeleń, B. Jeleń, Zalewski, Łodziński, Gawinek (88' Zawadka), Majsterek, P. Wilczek (80' Ściborowski)
Czerwona kartka: Piętka 85', za dwie żółte kartki

W meczu rezerw lepszy Świt

Piłkarze Wilgi II rozpoczęli sezon w Klasie Okręgowej od porażki 0:3. W Garwolinie górą był Świt II Nowy Dwór Mazowiecki

- *Cała pierwsza część spotkania, to duża dominacja gości, którzy bardzo szybko operowali piłką, zmuszając nas do biegania. Nie przekładało się to jednak na sytuacje bramkowe. Pod koniec pierwszej połowy straciliśmy bramkę po fatalnym błędzie w komunikacji bramkarza z obrońcą. Tuż przed zmianą stron mieliśmy dwie doskonałe okazje. Bartłomiej Piętka uderzeniem z 17 metrów pomylił się o centymetry, zaś po chwili tylko ofiarna interwencja bramkarza gości zapobiegła stracie bramki po strzale z dystansu Huberta Grobera* - mówi Damian Żak.

Kontuzjowany zawodnik Wilgi II przyznaje, że do 75 minuty gra wyglądała bardzo podobnie do tej z pierwszej odsłony. - *Goście prowadzili grę, a my pojedynczymi akcjami staraliśmy się im zagrozić, lecz w ostatnich fazach naszych poczynań brakowało dokładnego podania, gubiliśmy piłkę* - dodaje.

Między 60, a 70 minutą zespół Marcina Żaka stracił dwie bramki. - *Od tego momentu graliśmy odważniej. Niestety, Hubert Grober nie zdołał trafić do siatki z 10 metrów, zaś próba Dawida Domareckiego zatrzymała się na słupku* - mówi Żak.

- *Przegraliśmy zasłużenie, ale nikomu z zawodników naszej Wilgi Garwolin nie można zarzucić braku zaangażowania i walki. Dodać można jedynie, że w drużynie gości zagrało sześciu zawodników z kadry pierwszego zespołu Świtu Nowy Dwór Mazowiecki i robili ogromną różnicę na boisku. Gramy dalej. Nic się nie stało. To dopiero pierwsza kolejka. Dla nas każdy mecz, to cenna nauka* - kończy Damian Żak.

mp

Wilga II Garwolin	0 (0)
Świt II N. D. Mazow.	3 (1)

Bramki: 23', 60', 69'
Wilga: Kielak - M. Rękawek, K. Winek, Redka, Kęsik, Kaczyński, Piętka, Zalewski, Masny, Trzaskowski, H. Grober. Ponadto grali: Domarecki, Kowalczyk, Płatek, Wojtaś, Hyz, Przybysz, Wiater

KLASA OKRĘGOWA (WARSZAWA)

WYNIKI 1. KOLEJKI

Wilga II - Świt II	0:3
Victoria II - Łomianki	2:3
Start - Madziar	3:7
Białe Orły - KS Wesoła	1:2
Dąb - PKS Radość	1:1
KS Halinów - Polonia	1:3
Legionovia II - Bug	4:1
Wicher - Talent	0:3

TABELA

1. Madziar	1	3	7:3
2. Legionovia II	1	3	4:1
3. Talent	1	3	3:0
4. Świt II	1	3	3:0
5. Polonia	1	3	3:1
6. KS Łomianki	1	3	3:2
7. KS Wesoła	1	3	2:1
8. PKS Radość	1	1	1:1
9. Dąb	1	1	1:1
10. Victoria II	1	0	2:3
11. Białe Orły	1	0	1:2
12. KS Halinów	1	0	1:3
13. Bug	1	0	1:4
14. Wilga II	**1**	**0**	**0:3**
15. Wicher	1	0	0:3
16. Start	1	0	3:7

NASTĘPNA KOLEJKA

20.08., godz. 15:00

PKS Radość - Wilga II Garwolin, KS Łomianki - Wicher Kobyłka, Bug Wyszków - Talent Warszawa, Polonia Warszawa - Legionovia II Legionowo, Świt II Nowy Dwór Mazowiecki - KS Halinów, KS Wesoła - Dąb Wieliszew, Madziar Nieporęt - Białe Orły Warszawa, Victoria II Sulejówek - Start Otwock

eprasa.pl 843

TWÓJ Głos
GAZETA POWIATU GARWOLIŃSKIEGO
SPORT

Redaguje
Mateusz Połynka
e-mail: sport@twojglos.pl
511 199 671

Wilga z punktem. Co tydzień będzie „orka”

Drugi mecz i drugi remis Wilgi. Garwolinianie podzielili się punktami z Ząbkovią Ząbki. Nasi dwukrotnie musieli gonić wynik

W 39 minucie podopieczni Karola Zawadki przegrywali. Na strzał z blisko 30 metrów zdecydował się Stanislav Nechyporenko. Gracz z Ukrainy zauważył wysuniętego z bramki Dawida Wasążnika. Zdecydował się na silny strzał, który wpadł tuż pod poprzeczkę, nad zdezorientowanym „Wasylem”. Nasi nie poddali się i jeszcze przed zmianą stron wyrównali. Z rzutu rożnego dośrodkował Grzegorz Piesio, a wbiegający na piąty metr Damian Papiernik uprzedził obrońcę i bramkarza, z bliska posyłając futbolówkę do siatki.

Za chwilę piłka po strzale Damiana Papiernika wpadnie do siatki

Po nieco ponad kwadransie drugiej części goście znów wygrywali. Zespołowa akcja gości przyniosła bramkę Jakuba Lisa, który z ośmiu metrów trafił do celu po zagraniu z prawej strony pola karnego od Mateusza Augustyniaka. W 68 minucie przyjezdni stracili zawodnika. Sebastian Olczak został ukarany czerwoną kartką za brutalny faul na Tomaszu Paszkowskim. Pomocnik Ząbkovii początkowo nie mógł pogodzić się z decyzją, ale po chwili zreflektował się, przeprosił „Paszkę” i udał się za boisko.

Mijały kolejne minuty. Ambitnie grający gracze Wilgi wreszcie dopięli swego. Świetnie z piłką zachował się Damian Papiernik. Minął dwóch rywali i wypatrzył w polu karnym Jakuba Wągrodzkiego. Jego strzał trafił w słupek, ale z dobitką pospieszył Przemysław Alot, który ustalił wynik zawodów.

- *Myślę, że byliśmy zespołem dojrzalszym, ale to nie przełożyło się na bramki. Pozostał niedosyt. Nawet w osłabieniu mieliśmy kilka dobrych okazji, ale nie umieliśmy postawić kropki nad „i”* - mówi Jerzy Szczęsny, prezes Ząbkovi Ząbki.

- *Liczyliśmy na komplet punktów, ale mamy jeden. Pamiętajmy, że w poprzednim sezonie Ząbkovia biła się o awans. Znamy swoje miejsce w szeregu. Przed pierwszym gwizdkiem mówiłem, że remis biorę w ciemno. Teraz możemy żałować remisu w Przasnyszu, gdzie mieliśmy dwie bramki przewagi i daliśmy się dogonić miejscowym. Nie mamy wielkich wzmocnień. Gramy praktycznie tym samym składem co w poprzednich rozgrywkach. Fajnie, że nie poddaliśmy się i w końcówce zdobyliśmy gola na remis* - dodaje Waldemar Mrugała, prezes Wilgi Garwolin.

mp

Wilga Garwolin	**2 (1)**
Ząbkovia Ząbki	**2 (1)**

Bramki: D. Papiernik 44', Alot 80' - Nechyporenko 39', Lis 63'
Wilga: Wasążnik - Rudzki, Piotrowski, D. Papiernik, Grzegorczyk, Piesio, Kowalski (80` Zabiegałowski), Wójcik (59' Wągrodzki), S. Papiernik, Paszkowski (86` Piętka), Jarek (46` Alot)
Żółte kartki: Piesio, Wągrodzki, Piotrowski, Rudzki, Zabiegałowski
Czerwona kartka: Olczak 68', za faul

FORBET IV LIGA

WYNIKI 2. KOLEJKI

Wilga - Ząbkovia	2:2
Hutnik - MKS Piaseczno	2:4
Mszczonow. - Świt	1:1
KS CK Troszyn - Victoria	1:0
KS Raszyn - Oskar	2:1
Wisła II - MKS Przasnysz	5:1
Narew - Mazur	3:4
Orzeł - Mazovia	4:1
Marcovia - Escola	3:3

TABELA

1. Wisła II	2	6	8:2
2. KS CK Troszyn	2	6	6:1
3. Orzeł	2	6	6:1
4. MKS Piasecz.	2	6	8:5
5. KS Raszyn	2	4	2:1
6. Victoria	2	3	3:1
7. Mazovia	2	3	6:6
8. Hutnik	2	3	5:6
9. Mazur	2	3	4:6
10. Ząbkovia	2	2	2:2
11. Wilga	**2**	**2**	**4:4**
12. Escola	2	1	3:5
13. Świt	2	1	4:5
14. Marcovia	2	1	5:6
15. Mszczonow.	2	1	1:4
16. MKS Przasn.	2	1	3:7
17. Narew	2	0	5:9
18. Oskar	2	0	2:7

NASTĘPNA KOLEJKA

20.08., godz. 13:00

Oskar Przysucha - Wilga Garwolin
Escola Varsovia Warszawa - Hutnik Warszawa
Mazovia Mińsk Mazowiecki - Marcovia Marki
Mazur Karczew - OrzełBaniocha
MKS Przasnysz - Narew Ostrołęka
Ząbkovia Ząbki - Wisła II Płock
Victoria Sulejówek - KS Raszyn
Świt Starożreby - KS CK Troszyn
MKS Piaseczno - Mszczonowianka Mszczonów

ROZMOWA Z Karolem Zawadką, trenerem Wilgi Garwolin

Postaramy się znaleźć „coś”, żeby zaskoczyć rywali

Jaki to był mecz?
- Na dużej intensywności. Stał na wysokim poziomie. Na boisku nie było pół metra swobody. Obie ekipy postawiły wysokie wymagania swoim przeciwnikom.

Skończyło się remisem...
- Zawsze chciałoby się zwycięstwa, ale mamy drugi punkt w sezonie. Pamiętajmy, że graliśmy z szalenie silnym zespołem.

To sprawiedliwy wynik?
- Myślę, że tak. Była duża „orka”, poświęcenie. Jesteśmy zadowoleni z wyniku.

Mecz można było obejrzeć w internecie...
- Widać, że Mazowiecki Związek Piłki Nożnej robi dużo dobrego. Gramy w silnej lidze i czuć wagę rozgrywek. Oczywiście, był delikatny dreszczyk.

Przed Wilgą Oskar Przysucha...
- Który w poprzednim sezonie bił się o awans do trzeciej ligi.

Z pewnością oglądali lub obejrzą mecz z Ząbkovią...
- W tych czasach trudno jest coś ukryć przed przeciwnikiem. Każdy trener analizuje swoich rywali. Wie niemal wszystko na bieżąco. Postaramy się znaleźć „coś”, żeby zaskoczyć rywali.

Rywale zaczęli sezon od dwóch porażek...
- Nie patrzę na przeciwnika, na ich problemy. Zwracamy uwagę na siebie.

Jak będzie wyglądał ten tydzień?
- Z uwagi na święto nie trenowaliśmy w poniedziałek. Zajęcia mamy we: wtorek, środę i czwartek. W sobotę jedziemy do Przysuchy. Zbiórka o godz. 9:00.

ROZMOWA Z Damianem Papiernikiem, zawodnikiem Wilgi Garwolin

Chcemy wygrać każdy kolejny mecz

Jak podsumujesz spotkanie?
- Od początku wiedzieliśmy, że czeka nas nie lada wyzwanie. Rywal dysponował bardzo dobrymi zawodnikami, którzy w tamtym sezonie grali do końca o baraż w trzeciej lidze. Spotkanie było na bardzo dużej intensywności i myślę, że remis jest jak najbardziej sprawiedliwy.

Już widać, że liga jest bardzo mocna...
- Bardzo mocna. Nie będzie już łatwych meczów. W każdym spotkaniu trzeba dawać z siebie maksimum umiejętności i zdrowia, żeby wywalczyć jakieś punkty.

Dla Ciebie to drugi gol od powrotu do gry po ciężkiej kontuzji...
- Cieszę się, że trafiłem z gry. Wcześniej zdobyłem gola z Milanem Milanówek z rzutu karnego. Wówczas koledzy dali mi podejść do „jedenastki”, bym mógł zapomnieć o poważnym urazie.

O co chcecie powalczyć w tym sezonie?
- Ciężko pracujemy na treningach i chcemy wygrać każdy kolejny mecz. Co przyniesie liga, niedługo zobaczymy.

Co robisz oprócz grania?
- Pracuję i studiuję zaocznie. Robię właśnie „magisterkę” na wychowaniu fizycznym.

ROZMOWA Z Przemysławem Alotem, zawodnikiem Wilgi Garwolin

Jedziemy do Przysuchy po pierwsze zwycięstwo w sezonie

Punkt cieszy?
- W tej lidze trzeba się cieszyć z każdej zdobyczy. Trzeba pamiętać, że od tego sezonu mamy jedną czwartą ligę w województwie i nie ma słabeuszy.

Dwukrotnie musieliście gonić wynik...
- Nie poddaliśmy się. Pokazaliśmy, że nasza drużyna ma charakter i walczy do samego końca.

No i zdobyłeś gola...
- Cieszę się, że udało się trafić, co ostatecznie zdecydowało o zdobyciu punktu.

Jak z Twojej perspektywy wyglądała akcja?
- Świetnie zachował się Damian Papiernik. Miał piłkę przy nodze i wypatrzył „Pelego”. Kuba Wągrodzki oddał strzał, który odbił się od słupka. Piłka wpadła mi pod nogi.

To był jeden z łatwiejszych goli w życiu?
- Sytuacja do strzelenia łatwa, natomiast teoretycznie i jak często pokazuje życie, te najprostsze okazje są zazwyczaj najtrudniejsze.

Przed Wami spotkanie z Oskarem Przysucha...
- Zapowiada się jeszcze trudniejsza przeprawa. Oskar przegrał dwa pierwsze mecze w tym sezonie. Z pewnością będą chcieli się przełamać, grając przed własną publicznością. My, jako Wilga, nie zamierzamy ułatwiać im zadania. Jedziemy do Przysuchy po pierwsze zwycięstwo w sezonie.

eprasa.pl 8435 1466