DZIŚ PO STRONIE SENIORA

BEZPŁATNA PROFILAKTYKA

TE BADANIA MOŻNA WYKONAĆ PO 50. I 60. ROKU ŻYCIA

Nr ISSN 0137-9089
Nr indeksu 350052

www.dziennikpolski24.pl

Nr 240 (25 017) | Cena 5,50 zł (w tym 8% VAT)

Czwartek, 15.10.2026

81 *lat*

DZIENNIK POLSKI

Relaks

Krzyżówki do kawy. Nowości w programie TV

Kraków

W Nowej Hucie powstanie ośrodek rehabilitacji dzikich zwierząt

Nabierają kształtów plany budowy Miejskiego Ośrodka Rehabilitacji Dzikich Zwierząt. Miasto kupiło teren pod inwestycję i ogłosiło przetarg.
– Str. 3

Kraków

Bagry bez nowych plaż. Ważniejsza jest ochrona trzcinowisk

Opublikowany został raport z konsultacji społecznych dotyczących zagospodarowania Parku Miejskiego Bagry Wielkie w Krakowie.
– Str. 4

Kultura. „Niech żyje bal" i inne przeboje. Maryla Rodowicz zaprasza na dwa akustyczne koncerty
– Str. 6

Sport. Comarch Cracovia wygrała pięć ostatnich meczów w lidze. Zespół prowadzony przez trenera Krystiana Dziubińskiego robi furorę
– Str. 16

FOT. WOJCIECH MATUSIK

Kraków

Rozpętała się burza, a raportu wciąż brak. Co dalej z Placem św. Marii Magdaleny?

Małgorzata Mrowiec

Ponad pięć miesięcy temu zakończyły się konsultacje dotyczące tego, jak ma wyglądać i funkcjonować Plac św. Marii Magdaleny w sercu Starego Miasta. Wokół jego potencjalnej metamorfozy rozgorzała gorąca dyskusja, a tymczasem do tej pory nie poznaliśmy nawet raportu z konsultacji.

Konsultacje społeczne „Jaki Plac św. Marii Magdaleny?" trwały od 31 marca do 24 kwietnia br. Ich celem było zebranie opinii, potrzeb i pomysłów dotyczących zagospodarowania placu w przyszłości, a także dopasowania pomnika Piotra Skargi do tej przestrzeni. Pytaliśmy magistrat po ich zakończeniu, ile osób się wypowiedziało oraz kiedy poznamy raport z tych konsultacji. Urzędnicy poinformowali nas w maju, że zebrano łącznie 1358 ankiet (papierowych i elektronicznych).

Urząd Miasta informował też wtedy, że wykonawca ma obowiązek przekazać kompletną dokumentację podsumowującą konsultacje do 29 maja. Tymczasem – choć mamy już październik – publikacja raportu wciąż nie nastąpiła. A przecież wokół potencjalnej metamorfozy Placu św. Marii Magdaleny naprzeciwko kościoła świętych Piotra i Pawła przy ul. Grodzkiej toczyła się gorąca dyskusja. Do tego pytanie o pomnik ks. Skargi z ankiety konsultacyjnej (o to, czy jest dobrze dopasowany do historycznej przestrzeni placu) obudziło czujność i wywołało poruszenie wśród zwolenników pomnika w tym miejscu. Wzywano do jego obrony, apelowano do władz miasta, wydłużała się lista podpisów pod petycją, w której sprzeciwiano się ewentualnej koncepcji przenosin Skargi.

Znów zapytaliśmy więc teraz Urząd Miasta o raport – czy w ogóle powstał i jakie wnioski z konsultacji zawiera. – Raport z konsultacji społecznych został opracowany przez wykonawcę, któremu zlecono przeprowadzenie całego procesu konsultacyjnego. Obecnie trwa weryfikacja przygotowanego dokumentu przez Zarząd Zieleni Miejskiej w Krakowie oraz Wydział Dialogu, Konsultacji i Kontaktu Obywatelskiego UMK – poinformował nas w odpowiedzi Piotr Subik z biura prasowego UMK.

Przekazał również, że obecnie raport jest na etapie końcowych uzgodnień, przewiduje się jego publikację w tym miesiącu.
– Str. 3

FOT. GDDKiA

Kraków

Od dziś duże utrudnienia na A4. Rozpoczyna się remont autostrady

Barbara Ciryt

Generalna Dyrekcja Dróg Krajowych i Autostrad szykuje remont nawierzchni jezdni na autostradzie A4 na południu Krakowa. Prace mają dotyczyć odcinka na długości 4,5 km między węzłami Kraków Skawina a Kraków Południe. Rozpoczną się dziś wieczorem. Kierowcy muszą się liczyć z dużymi utrudnieniami w ruchu: będą zwężenia, zajęty pas ruchu i ograniczenie prędkości do 80 km/h. Roboty będą prowadzone późnym wieczorem i w nocy. Remont ma się zakończyć 6 listopada, o ile nie będzie niesprzyjającej pogody
– Str. 4

Krynica-Zdrój

Narodowa zbiórka na tor saneczkowy

Klaudia Kulak

Aby wybudować tor saneczkowy w Krynicy-Zdroju, uruchomiono krajową zbiórkę. „Chcemy w ten sposób zwrócić uwagę na temat".

To ma być jedna z najważniejszych sportowych inwestycji w Polsce. Aby ją zrealizować, konieczne jest finansowanie. W tym celu powołano Fundację „Tor na Medal". Na portalu zrzutka.pl są już pierwsze wpłaty. To zaledwie 500 zł z 4 mln, które określono jako cel. Burmistrz uzdrowiska podkreśla, że celem nie jest pełne sfinansowanie budowy toru ze środków ze zbiórki, lecz głównie zwrócenie uwagi na tę ważną inwestycję.
– Str. 5

eprasa.pl 843de43b13

POLECAMY

JUTRO: Bezpieczeństwo dzieci w szkołach SOBOTA: Seniorzy chorują inaczej. Dlaczego?

15.10.2026
Czwartek

Dziś imieniny obchodzą: Jadwiga, Teresa, Bruno
Telefon alarmowy: 112

DZIENNIK POLSKI24

Redaktor naczelny Piotr Rąpalski
Z-ca redaktora naczelnego Arkadiusz Maciejowski
Wydawcy Włodzimierz Zapart, Dariusz Penar, Katarzyna Kachel, Paulina Szymczewska, Agnieszka Aulich, Magda Domańska-Smoleń

www.dziennikpolski24.pl

Polska Press
Makroregion Śląsk, Kraków
Redakcja ul. Zabłocie 43A, 30-701 Kraków
tel. 12 688 85 01
redakcja@gk.pl, sekretariat@gk.pl
Prezes Makroregionu Dariusz Kołacz
Dyrektor sprzedaży Wojciech Cekiera
Biuro reklamy oddziału tel. 12 688 84 44
Druk Polska Press Oddział Poligrafia, 41-203 Sosnowiec Milowice, ul. Baczyńskiego 25a

POLSKA PRESS GRUPA

Wydawca Polska Press Sp. z o.o.
ul. Domaniewska 45, 02-672 Warszawa, tel. 22 201 44 00, fax: 22 201 44 10
Prezes Zarządu Polska Press Grupy Robert Feluś
Redaktor naczelny Polska Press Grupy Marek Twaróg
Projekt graficzny, dyrektor artystyczny PPG Tomasz Bocheński
Dyrektor kolportażu PPG Tomasz Osoliński
Biuro Konsumenta PPG biurokonsumenta@polskapress.pl, tel. 12 688 85 10

©℗ - umieszczenie takich dwóch znaków przy Artykule, w szczególności przy Aktualnym Artykule, oznacza możliwość jego dalszego rozpowszechniania tylko i wyłącznie po uiszczeniu opłaty zgodnie z cennikiem zamieszczonym na stronie www.dziennikpolski.pl/tresci i w zgodzie z postanowieniami niniejszego regulaminu.

Komentarz na dziś

Łatwo psioczyć. Trudniej zapytać siebie: Co przegapiłem jako rodzic?

Tomasz Rusek

Mój dobry kolega jest świetnym tatą. Widziałem go z jego dziećmi wiele razy. Jest uważny, oddany, czuły. I obecny na 100 procent. Spędza z nimi masę czasu i wymyśla przeróżne aktywności. Wspaniale też o nich opowiada. Tata na medal, serio. Czuję się więc trochę jak świnia, że za chwilę upublicznię naszą rozmowę, ale... pewnie to zrozumie.

Przed weekendem chwilę gadaliśmy. I opowiedział mi, jak syn zapytał go: „Tato, a ile ty dziennie zarabiasz?". Kumpel podał kwotę, a młody na to: - A jak dam ci tyle z mojej skarbonki, to kupię jeden cały dzień z tobą?

Oczywiście mój serdeczny kolega natychmiast poprzestawiał, co się da, by z miejsca wynaleźć ekstra czas z synem. Gratis - rzecz jasna. Bo skoro maluch ma taką potrzebę, to rodzic powinien zrobić wszystko, by znaleźć rozwiązanie. I wszystko tu zagrało: mądre dziecko, które jasno komunikuje potrzeby. Uważny tata, który rozumie te potrzeby i ma możliwość, by je zaspokoić.

Dlaczego o tym piszę? Bo - tak myślę - bliskość i „jakość" rodzicielstwa to jeden z filarów dobrego dzieciństwa. A obecne czasy są takie, że rodzicom jest coraz ciężej być przy dzieciach - gonią za lepszym, a czasami, po prostu, dobrym życiem. I robią to, często nieświadomie, kosztem czasu z dzieciakami.

A potem te dzieciaki szukają zrozumienia i akceptacji w innych miejscach, u innych osób, często wchodząc w ryzykowne znajomości, grupy. Są nawet gotowe brać udział w kretyńskich albo niebezpiecznych „wyzwaniach".

Łatwo po ostatnich wydarzeniach psioczyć na szkoły, na rząd czy na policję. Albo na „ten cały internet". Trudniej zapytać siebie: - Co przegapiłem jako rodzic?

AUTOPROMOCJA

Prenumeruj „Dziennik Polski"

tel. 12 312 53 88
bok.prenumerata@polskapress.pl
prenumerata.dziennikpolski24.pl

POGODA

dziś 4°C/14°C

jutro 1°C/14°C

KLUSZKOWCE, OSADA CZORSZTYN

To już nie miasteczko z horroru. Zabytkowe wille ze Stylchyna dostają drugie życie

Marcin Szkodziński

Przez lata ich opłakany stan budził smutek i przerażenie, a ulica Stylchyn zaczęła przypominać miasteczko z horroru. Nad brzegiem Jeziora Czorsztyńskiego ruszył jednak remont. Unikatowe, zabytkowe wille wreszcie odzyskują swój dawny urok.

Gdy w latach 90. XX wieku dolina Dunajca przygotowywała się do zalania wodami sztucznego zbiornika, podjęto decyzję o ocaleniu najcenniejszych perełek lokalnej architektury. Ponad 30 obiektów – od wiejskich zagród i spichlerzy, po okazałe wille pensjonatowe – rozebrano i przeniesiono na półwysep Stylchyn w Kluszkowcach. Miejscowa Osada Czorsztyn miała stanowić pomnik dziedzictwa zatopionych wsi: starego Czorsztyna, Maniów i Kluszkowiec.

Od architektonicznej perły do opuszczonego miasteczka

Plan tworzenia skansenu niestety uległ załamaniu. Część budynków nie została należycie wykończona, a brak prac konserwatorskich doprowadził urokliwy zakątek niemal do ruiny. W wielu obiektach zaczęły odpadać balkony i dekoracyjne elementy snycerskie. Ulica Stylchyn, mająca być reprezentacyjnym deptakiem z widokiem na Pieniny i jezioro, zaczęła przypominać opuszczoną dzielnicę, w której straszą ruiny dawnej świetności.

FOT. MARCIN SZKODZIŃSKI

Osada Czorsztyn, remont trwa

Baza turystyczna z szacunkiem do historii

Teraz ten przygnębiający krajobraz odchodzi w przeszłość. Ekipy remontowe wkroczyły na teren osady, a efekty ich prac już cieszą oczy spacerowiczów. Nowy właściciel terenu, spółka Osada Czorsztyn 2 z grupy IMS Budownictwo, rozpoczął rewitalizację zabytkowych obiektów.

Wille otrzymają drugie życie. Osada Czorsztyn pozostanie terenem w pełni ogólnodostępnym. Od odwiedzających odseparowany zostanie ruch kołowy, a podziwianie architektury umożliwią wyznaczone piesze pasaże.

Pamięć zatopionych wsi powraca

Dopełnieniem prac budowlanych jest zadbanie o edukacyjny i historyczny wymiar tego miejsca. Tuż obok odnawianych obiektów pojawiły się nowe tablice informacyjne przygotowane we współpracy z Małopolskim Instytutem Kultury.

Ekspozycja przypomina bogatą i często tragiczną historię dawnego Czorsztyna – od wysiedleń, przez zniszczenia wojenne i powojenną nacjonalizację dóbr rodziny Drohojowskich, aż po tętniące życiem wczasowiska FWP z kultowymi „beczkami po piwie" przekształconymi na domki kempingowe. Nowe tablice powstaną dzięki relacjom i wspomnieniom dawnych mieszkańców zatopionych terenów. ©℗

PRZYRODA

Nadchodzi czas na gila

Grzegorz Tabasz

Drzewa zrzucają liście. Jak to jesienią. Nastał czas na gila. Ten ptak, uważany za zimowego, mieszka u nas przez cały rok. Teraz staje się bardziej widoczny. I można go też usłyszeć. Fletowe zawołania w cichym lesie czy parku są po prostu lepiej słyszalne, a inne ptaki ich nie zagłuszają.

Ptaki są śliczne. Pan gil ma elegancki cynobrowoczerwony fraczek, dobrze kontrastujący z czarną czapeczką i takimi samymi skrzydełkami. Pani gilowa, jak przystało na skromną gospodynię, gustuje w beżach i wszystkie pozostałe szaro-czarne aplikacje stroju ma bardzo stonowane.

Twarzowemu ubarwieniu dorównuje zgrabna figura. Na lekko spłaszczonej głowie umieszczony mają krótki i gruby, ale proporcjonalny dziób. Dzięki temu, że są wagi wróbla, z łatwością utrzymują się na końcach cieńszych gałązek i czubkach drzew.

Wypatrzyłem je w koronach starych jodeł. Przyleciały w niewielkim stadzie. Igły poleciały na ziemię i tym sposobem ptaki zdradziły swoją obecność.

Przelatywały z wolna z drzewa na drzewo. Jesienią zjadają soczyste pączki i nasiona roślin. Nie pogardzą wypatrzonymi owadami i pająkami. Jeżeli czują się bezpiecznie, chętnie zaczynają szukać pokarmu na ziemi. Nie są płochliwe. Ze stoickim spokojem znoszą natrętne spojrzenia człowieka, które przepędziłoby inne ptaki.

W śnieżne zimy będą przylatywać do karmników, na co - nawiasem mówiąc - bardzo liczę. Karmnik już stoi przygotowany, aparat jest w pogotowiu.

eprasa.pl 843de43b13

KRONIKA KRAKOWSKA

• **Telefon** dziennikarza dyżurnego **697 730 318**
• **e-mail** redakcyjny **redakcja@gk.pl**

INWESTYCJE

W Krakowie powstanie lecznica dla dzikich zwierząt

Miasto szuka projektanta ośrodka rehabilitacji dzikich zwierząt. Placówka za miliony złotych powstanie przy ulicy Wrzosowej w Nowej Hucie. Ogłoszono już przetarg na opracowanie koncepcji architektoniczno-budowlanej

Jolanta Białek

Konkretyzują się plany budowy Miejskiego Ośrodka Rehabilitacji Dzikich Zwierząt przy ul. Wrzosowej w Nowej Hucie. W ubiegłym roku Kraków zakupił teren pod tę inwestycję od spółki ArcelorMittal Poland. Jeśli wszystko pójdzie zgodnie z planem, lecznica będzie gotowa w 2030 roku.

FOT. STRAŻ MIEJSKA MIASTA KRAKOWA

Dzikie zwierzęta w Krakowie to nie jest rzadki widok

Ośrodek przy ul. Wrzosowej będzie miejscem przeznaczonym do leczenia, rehabilitacji i odchowu dzikich zwierząt wymagających czasowej opieki człowieka. Po odzyskaniu zdrowia i sprawności zwierzęta będą mogły wrócić do środowiska naturalnego.

– W ramach inwestycji przewidziano wzniesienie głównego budynku ośrodka, budynku stałego dozoru i obiektów gospodarczych. Na terenie placówki zaprojektowane zostaną woliery, klatki i wybiegi dostosowane do potrzeb poszczególnych gatunków. Projekt obejmie ponadto drogę dojazdową, miejsca postojowe, chodniki oraz niezbędną infrastrukturę techniczną i przyłącza – opisuje Zarząd Inwestycji Miejskich w Krakowie.

Urzędnicy zaznaczają, że dokumentacja, która powinna być gotowa w ciągu 13 miesięcy od podpisania umowy, musi uwzględniać uwarunkowania przyrodnicze terenu i rozwiązania pozwalające na możliwie dobre wpisanie obiektów w otoczenie. Natomiast główny budynek ma być energooszczędny i dostępny dla osób ze szczególnymi potrzebami.

Placówka projektowana w Nowej Hucie zapewni pomoc dzikim zwierzętom wymagającym interwencji, m.in. z powodu urazów, chorób lub osierocenia. Opieka będzie obejmowała diagnostykę weterynaryjną, leczenie, rehabilitację oraz – w razie potrzeby – odchów młodych zwierząt.

– Po zakończeniu leczenia miejsce wypuszczenia zwierzęcia będzie dobierane z uwzględnieniem jego gatunku i sytuacji, w której zostało znalezione. W wielu przypadkach zwierzęta wracają w rejon, z którego je zabrano. Ma to szczególne znaczenie, gdy w pobliżu pozostają ich młode lub gdy powrót na znane terytorium zwiększa szanse na samodzielne funkcjonowanie – informują krakowscy urzędnicy. – Codzienne funkcjonowanie placówki będzie wiązało się przede wszystkim z transportem zwierząt oraz dostawami karmy, leków i materiałów potrzebnych do opieki nad nimi. Organizacja pracy będzie musiała również uwzględniać potrzebę zapewnienia zwierzętom spokoju podczas leczenia i rehabilitacji.

Urzędnicy dodają, że ważnym elementem przedsięwzięcia będzie również bezpieczeństwo zwierząt i odpowiednia organizacja ich pobytu. Woliery, klatki i wybiegi zostaną dostosowane do potrzeb poszczególnych gatunków, z uwzględnieniem ich zachowań. Teren ośrodka otoczy ogrodzenie, a zabezpieczenia zostaną zaprojektowane w taki sposób, by ograniczać ryzyko wydostania się zwierząt poza jego obszar.

Nie ma wątpliwości, że miejsce, gdzie dzikie zwierzęta mogłyby uzyskać pomoc, jest w Krakowie niezbędne. Z miejskich statystyk wynika, że pogotowie interwencyjne dla takich zwierzaków podejmuje tu rocznie ok. 3200 działań z udziałem zwierząt łownych i chronionych, co daje blisko 300 interwencji miesięcznie (przy czym w sezonie lęgowym ptaków oraz w okresie migracji dzików zgłoszeń jest znacznie więcej).

Miasto podejmowało próby budowy takiej lecznicy już wcześniej, od prawie dekady, jednak rzecz kończyła się fiaskiem, najczęściej z powodu protestów mieszkańców rejonów, gdzie planowano placówkę. Dość powiedzieć, że uchwałę kierunkową zobowiązującą prezydenta do budowy ośrodka rehabilitacji dzikich zwierząt Rada Miasta Krakowa przyjęła jeszcze w 2018 roku.

Według pierwszych założeń lecznica, która zapewniałaby pomoc jednocześnie ok. 300 zwierzakom, miała powstać w Pleszowie (na terenie przemysłowym, obok betoniarni, w miejscu pełnym hałasu i pyłu), ale w konsultacjach społecznych przeprowadzonych także w 2018 r. wybrano inną lokalizację dla obiektu – Lasy Tynieckie, okolice ulic Obrońców Tyńca, Danusi Jurandówny i Bagiennej.

Jednak gdy gotowa była koncepcja (a także wizualizacje) dla inwestycji i dokumenty te zaprezentowano mieszkańcom, rozpoczęły się protesty. Utworzono Stowarzyszenie Obrony Tyńca, a pod petycją przeciwko lokowaniu tam ośrodka dla dzikich zwierząt podpisało się ponad 700 osób. W skrócie – chodziło o obawy, że budowa kompleksu spowoduje dużą wycinkę drzewostanu. Pojawiały się też kłopoty związane z możliwościami wykonania drogi dojazdowej do obiektu.

W efekcie na przełomie 2022 i 2023 roku lokalizacja ta upadła, ale jednocześnie miasto zapowiedziało, że będzie rozmawiać o podpisaniu umowy dotyczącej szeroko rozumianej opieki nad dzikimi zwierzętami z Uniwersytetem Rolniczym, który był wtedy w trakcie budowy kliniki małych zwierząt w Rząsce. Snuto wówczas plany wzniesienia na tym terenie również „miejskiego" ośrodka dla dzikich zwierząt. Uniwersytecką klinikę otwarto jesienią 2023 roku, ale miejskie plany na tym obszarze nigdy nie zostały zrealizowane.

STARE MIASTO

Co z Placem św. Marii Magdaleny? Pięć miesięcy po konsultacjach, a raportu brak

Małgorzata Mrowiec

Jak ma wyglądać i funkcjonować Plac św. Marii Magdaleny z pomnikiem Piotra Skargi? Konsultacje społeczne w tej sprawie zakończyły się ponad 5 miesięcy temu, a dotąd nawet nie opublikowano raportu.

Konsultacje społeczne „Jaki Plac św. Marii Magdaleny?" trwały od 31 marca do 24 kwietnia br. Jak informował Urząd Miasta, wykonawca miał obowiązek przekazać kompletną dokumentację podsumowującą konsultacje do 29 maja. Tymczasem dotąd publikacja raportu nie nastąpiła. A przecież wokół potencjalnej metamorfozy Placu św. Marii Magdaleny rozgorzała gorąca dyskusja. Jako że w ankiecie konsultacyjnej znalazło się pytanie o dopasowanie pomnika Piotra Skargi do przestrzeni placu, zmobilizowali się zwolennicy i obrońcy tego monumentu i ponad 5 tys. osób podpisało się pod petycją, by go nie przenosić.

Teraz znów zapytaliśmy krakowski magistrat, co z raportem. Przekazano nam, że został opracowany i trwa jego weryfikacja. – Obszerność materiału, duża liczba zgłoszonych wniosków oraz konieczność ich szczegółowej analizy, w tym w zakresie uwarunkowań formalnych i konserwatorskich, wymagało wydłużenia procesu weryfikacji. Obecnie raport jest na etapie końcowych uzgodnień, przewiduje się jego publikację w tym miesiącu – podał Piotr Subik z biura prasowego Urzędu Miasta Krakowa.

Urzędnicy wyliczają, że w konsultacjach wykorzystano kilka form udziału: debatę ekspercką, mobilne punkty konsultacyjne, spacer badawczy, warsztaty i ankietę konsultacyjną.

– Jeśli chodzi o zdanie Krakowian odnośnie pozostawienia lub usunięcia z placu pomnika Piotra Skargi, szczegółowe wyniki konsultacji, w tym zgłoszone postulaty, zostaną przedstawione w raporcie. Jednocześnie chcemy podkreślić, że władze Krakowa nie podejmują obecnie żadnych wiążących ani jednostronnych rozstrzygnięć dotyczących ewentualnej zmiany lokalizacji lub usunięcia pomnika ks. Piotra Skargi z obszaru placu – zaznacza Piotr Subik.

Pytaliśmy magistrat także o to, kiedy zapadną decyzje, co dalej z Placem św. Marii Magdaleny oraz kiedy może być realizowana jego przebudowa. Z odpowiedzi urzędu wynika, że raczej nieprędko. „Wyniki konsultacji oraz badań będą stanowiły materiał do dalszych analiz i określenia kierunku kolejnych prac związanych z rewitalizacją Placu św. Marii Magdaleny" – przekazali urzędnicy.

eprasa.pl 843de43b13

KRÓTKO

Odznaczenia

Andrzej Nowak w Kapitule Orderu Orła Białego

Prezydent RP Karol Nawrocki wręczył we wtorek akty nominacyjne członkom Kapituły Orderu Orła Białego powołanym na kolejną kadencję: prof. Michałowi Kleiberowi i prof. Wojciechowi Roszkowskiemu, a także nowo powołanemu w skład Kapituły prof. Andrzejowi Nowakowi, cenionemu krakowskiemu historykowi, który sam został uhonorowany Orderem Orła Białego w 2019 roku, m.in. w uznaniu zasług w upowszechnianiu wiedzy historycznej i za osiągnięcia w dziedzinie nauk humanistyczno-społecznych. Prof. Nowak jest historykiem i publicystą. Kieruje m.in. Pracownią Historii Europy Wschodniej w Instytucie Historii Uniwersytetu Jagiellońskiego. Jest także autorem monumentalnej, wielotomowej serii książkowej „Dzieje Polski", wydawanej przez Wydawnictwo Biały Kruk. **(MM)**

PORZĄDEK POGRZEBÓW — DZIŚ ŻEGNAMY

Cmentarz Rakowicki
9:40 – Anna Banach (lat 87)
10:20 – Olga Barańska (lat 93)
11:00 – Paweł Żbik (lat 73)
11:00 – Hermina Pater (lat 79)
11:40 – Maria Widła (lat 84)
12:20 – Zofia Wątorek (lat 91)
12:30 – Izabella Czerniajew (lat 95)
13:00 – Anna Czosnowska (lat 97)
13:40 – Alicja Żulikowska (lat 101)

Cmentarz Grębałów
9:40 – Kazimiera Baranik (lat 82)
10:20 – Teresa Olech (lat 71)
11:00 – Helena Chyła (lat 61)
12:20 – Adam Wójcik (lat 72)
13:00 – Jarosław Turek (lat 63)
13:40 – Adam Urbaś (lat 76)

Cmentarz Prądnik Czerwony
9:40 – Krzysztof Krawczyk (lat 58)
10:20 – Stanisława Blecharz (lat 78)
11:00 – Marian Chmielek (lat 93)
11:00 – Stanisław Gromek (lat 78)
11:40 – Stanisław Prokop (lat 89)
12:20 – Józef Niziński (lat 74)
12:20 – Krzysztof Szmigiel (lat 82)
13:00 – Rafał Ślusarek (lat 47)
13:20 – Aleksandr Fedotkin (lat 83)
13:40 – Jerzy Strzępek (lat 61)

Cmentarz Bronowice
13:00 – Jerzy Cygan (lat 78)

Cmentarz Podgórski
11:00 – Grzegorz Borejza (lat 78)
12:00 – Kazimiera Pieprzyk (lat 84)

Cmentarz Prokocim
14:00 – Maciej Wojtas (lat 57)

Cmentarz Komunalny w Podgórkach Tynieckich
13:30 – Mieczysława Wrońska (lat 73)

PRZESTRZEŃ MIASTA

Bagry bez nowych plaż, ale z ważną ochroną. Są efekty konsultacji

Piotr Tymczak

Rezygnacja z nowych plaż na rzecz ochrony istniejących siedlisk brzegowych wskazana została w raporcie z konsultacji społecznych dotyczących zagospodarowania Parku Miejskiego Bagry Wielkie w Krakowie.

FOT. ANNA KACZMARZ

Siedliska brzegowe i szuwary mają być chronione

W odniesieniu do zagospodarowania nabrzeża Bagrów, w konsultacjach najważniejsza okazała się ochrona przyrody brzegowej – trzcinowisk i zarośli (52,87% respondentów), a w dalszej kolejności: możliwość siedzenia, odpoczynku przy wodzie (47,95%). Istotne znaczenie miała też ścieżka wokół zbiornika (31,15%) oraz możliwość obserwacji ptaków wodnych (18,44%).

„Budowa dodatkowej plaży uzyskała poparcie jedynie 13,80% respondentów, a wyznaczone miejsca do wędkowania – 11,34%, co należy odczytywać w kontekście decyzji projektowej o rezygnacji z nowych plaż na rzecz ochrony istniejących siedlisk brzegowych" – czytamy w raporcie po konsultacjach dotyczących zagospodarowania Bagrów. W raporcie podkreślono, że na podstawie przeprowadzonych konsultacji wypracowano następujące kluczowe wnioski projektowe, m.in.: priorytet dla zwiększenia liczby sanitariatów, koszy na śmieci, stojaków na rowery i ławek oraz stworzenia w strefie przyrodniczej możliwości przysiadania dla osób starszych, poprawa nawierzchni istniejących ciągów pieszych i przedeptów w części zagospodarowanej – północnej, umożliwienie przejścia przy skarpie w zachodniej części parku, wyodrębnienie strefy przyrodniczej o ograniczonym zagospodarowaniu i braku oświetlenia, z ochroną siedlisk wzdłuż południowej i południowozachodniej części zbiornika, ochrona szuwarów.

Nie pojawiły się natomiast znaczące rekomendacje dla rozbudowy infrastruktury sportowej wymagającej intensywnego utrzymania (dla większości postulujących istniejąca infrastruktura sportowa jest wystarczająca).

Wnioski obejmują też: zachowanie i uregulowanie istniejącej plaży dla zwierząt domowych w obecnej lokalizacji z nawierzchnią z piasku oraz wprowadzenie czytelnej informacji o istnieniu tej plaży; ograniczenie prowadzenia psów bez smyczy. W raporcie zalecono też modernizację istniejącego placu zabaw i siłowni oraz poprawę bezpieczeństwa i lepszego egzekwowania regulaminu parku. W przypadku wędkowania przyznano, że są sprzeczne postulaty odnośnie zachowania lub ograniczenia, a nawet uniemożliwienia wędkowania w parku.

W raporcie zaznaczono, że koncepcja została zaakceptowana przez krakowski Zarząd Zieleni Miejskiej. „Jednocześnie ZZM poinformował, że nie planuje kolejnych etapów konsultacji społecznych w zakresie zagospodarowania Parku Miejskiego Bagry Wielkie – oznacza to, że obecna akceptacja zamyka formalny etap konsultacyjny i koncepcja w tej postaci stanowi podstawę do dalszych prac projektowych" – czytamy w raporcie z konsultacji społecznych.

Na podstawie wyników konsultacji i uwag zgłoszonych przez interesariuszy (w tym Radę Dzielnicy XIII Podgórze) ma teraz zostać opracowana finalna koncepcja zagospodarowania terenu, stanowiąca podstawę do dalszych prac projektowych (dokumentacja projektu budowlanego oraz wykonawczego).

REKLAMA 0011589677

Lilia
zakład pogrzebowy

- kompleksowa organizacja uroczystości pogrzebowych
- rozliczenie bezgotówkowe
- całodobowy transport zmarłych
- szeroki wybór trumien i urn
- kwiaty, tabliczki, klepsydry, nekrologi
- kremacje

KRAKÓW, ul. Św. Łazarza 21, tel. 12 421 24 80
KRAKÓW, ul. Bronowicka 19, tel. 12 637 00 07
KRAKÓW, ul. Grota Roweckiego 7G, tel. 507 111 121
CMENTARZ BATOWICE, ul. Powstańców 20, tel. 507 125 130
CMENTARZ RAKOWICE, ul. Rakowicka 39, tel. 507 111 456

www.liliakrakow.pl

DYŻUR CAŁODOBOWY 507 111 211

TRANSPORT

Rusza remont autostrady A4, a wraz z nim duże utrudnienia

Barbara Ciryt

Remont nawierzchni jezdni na autostradzie A4 na południu Krakowa szykuje Generalna Dyrekcja Dróg Krajowych i Autostrad. Prace mają dotyczyć odcinka na długości 4,5 km, między węzłami Kraków Skawina a Kraków Południe. Rozpoczną się dziś wieczorem.

FOT. GDDKIA

Autostrada A4 do remontu. Szykują się utrudnienia

Zarządca drogi zapowiada, że prace zaczną się na pasie w kierunku Rzeszowa. Będą polegały na sfrezowaniu zużytej nawierzchni i położeniu jej nowej warstwy. – Roboty będą prowadzone późnym wieczorem i nocami, od 20:00 do 6:00. W tym czasie kierowcy będą mieli do dyspozycji jeden pas ruchu. Obowiązywać będzie ograniczenie prędkości do 80 km/h – informuje Kacper Michna, rzecznik GDDKiA w Krakowie. – W dzień będziemy przywracać ruch dwoma pasami, ale nadal obowiązywać będzie ograniczenie prędkości do 80 km/h. Na pewnych etapach prac wprowadzane będą też dodatkowe ograniczenia. Na jezdni nie będzie żadnego oznakowania, dlatego prosimy o zachowanie szczególnej ostrożności.

W nocy z 15 na 16 października i z 19 na 20 października zamknięte zostaną zjazdy z węzła Skawina w kierunku Rzeszowa. Objazd będzie poprowadzony przez węzeł Kraków Tyniec. Na pewnych etapach prac będzie też zamykana nocą możliwość zjazdu A4 na zakopiankę, objazd będzie poprowadzony przez węzeł Kraków Łagiewniki.

GDDKiA zapowiada też przerwy w pracach w okresie Wszystkich Świętych. Od rana 30 października do wieczora 2 listopada nie będą prowadzone żadne prace drogowe, a utrudnienia zostaną ograniczone do minimum.

Według harmonogramu robót cały remont ma się zakończyć 6 listopada, o ile nie będzie niesprzyjającej pogody.

To nie wszystkie plany remontowe, bo jest zapowiadany także remont wiaduktu nad autostradą (ul. Kąpielowa). Rozpocznie się on 18 października wieczorem. Prace będą prowadzone tylko w porze nocnej – od godz. 20:00 do 6:00, w ich trakcie na jednej z jezdni obowiązywać będzie zwężenie. Ten remont wiaduktu GDDKiA planuje wykonać do końca października.

eprasa.pl 843de43b13

INICJATYWA

Krajowa zbiórka na tor saneczkowy w Krynicy-Zdroju

Klaudia Kulak

Pierwsze wpłaty na portalu zrzutka.pl to zaledwie 500 złotych z 4 milionów, które określono jako cel. Jak podkreśla burmistrz uzdrowiska, celem nie jest pełne sfinansowanie budowy toru ze środków ze zbiórki, ale przede wszystkim zwrócenie uwagi na ważną inwestycję.

Tor saneczkowy w Krynicy-Zdroju to inwestycja, o której mówi się już od dawna. Z każdym miesiącem staje się ona jednak coraz bardziej realna. W sierpniu wydana została decyzja środowiskowa, na mocy której budowa toru jest formalnie możliwa, a teraz na górze Iwonka, gdzie tor miałby powstać, prowadzone są badania geologiczne.

Jeżeli wszystko przebiegnie zgodnie z planem, już w przyszłym roku ogłoszony zostanie przetarg na projekt i uzyskanie pozwolenia na budowę. Jak podkreśla burmistrz Krynicy-Zdroju Piotr Ryba, na razie gmina nie może się ubiegać o finansowanie na fazę wykonawczą inwestycji, bo do tego potrzebne jest pozwolenie na budowę. - Nie chcemy zatrzymać się na fazie projektowej. Bardzo zależy nam na tej inwestycji i maksymalnie w ciągu trzech miesięcy uzyskamy już decyzję geologiczną. Wtedy będziemy mogli ogłosić przetarg na wykonanie projektu budowlanego, na co mamy zabezpieczone środki - podkreśla Ryba.

Aby móc zrealizować inwestycję, potrzebne jest jednak finansowanie. Koszt będzie ogromny. Burmistrz szacuje, że budowa toru to mniej więcej równowartość budowy skoczni narciarskiej. To właśnie w związku z tym w Szkole Głównej w Warszawie powstała fundacja „Tor na Medal".

- Jej celem jest wsparcie budowy w Krynicy-Zdroju sztucznie mrożonego toru saneczkowo-bobslejowo-skeletonowego oraz zbiórka środków na jego realizację. W komitecie wspierającym są między innymi Robert Korzeniowski, Apoloniusz Tajner, Adam Małysz i Wojciech Fortuna. Wspólnie z prezesem fundacji Wojciechem Pasynkiewiczem podpisałem porozumienie o współpracy - poinformował burmistrz Krynicy.

Jak dodaje, fundacja powstała przede wszystkim po to, żeby medialnie spopularyzować inwestycję i zwrócić na nią uwagę szerszego grona.

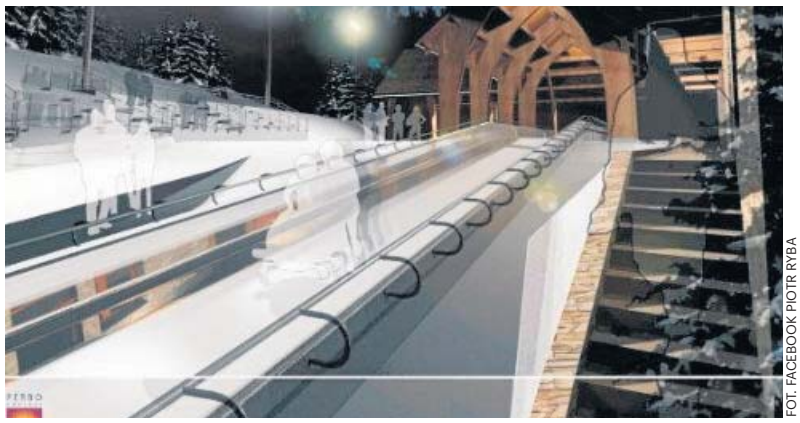
FOT. FACEBOOK PIOTR RYBA

- Po to właśnie zaangażowani są w nią sportowcy z pierwszych stron gazet. Nie mamy pojęcia, ile uda się w ramach niej zebrać. Może to być 50 tysięcy, a może być pół miliona. Ale oczywiście wiadomo, że na tor nie wystarczy. Nie ukrywam, że cały czas czekamy na to, żeby rząd stwierdził „wchodzimy w to". Póki co nie mogę jednak aplikować o środki do Ministerstwa Sportu, bo nie mamy jeszcze pozwolenia na budowę. Chcielibyśmy tą zbiórką po pierwsze popularyzować wśród społeczeństwa ideę stworzenia toru saneczkowego, ale też skłonić rząd, aby zaczął się zastanawiać - skoro jest czynnik społeczny, ktoś zaczyna zbierać, to być może jest to inwestycja ważna dla ludzi. Skoro mamy kilka skoczni w Polsce, to może dorośniemy kiedyś, że w kilkunastu krajach nie ma toru, a mógłby być u nas. I mamy nadzieję, że ten obiekt powstanie - powiedział nam Ryba.

Jak podkreśla Ryba, wszystkie etapy do uzyskania pozwolenia na budowę zabezpieczone zostały finansowo ze strony gminy i z pomocą UMWM. - Chcielibyśmy doprowadzić do tego, żeby minister otrzymał od nas gotowy projekt budowlany z pozwoleniem na budowę - dodaje Ryba.

Planowany tor będzie miał 1900 metrów długości, z czego 1530 stanowić będzie długość konkursową. W ramach zadania powstanie też kompleks sportowy z budynkami, droga dojazdowa oraz zaplecze dla saneczkarzy. Jak podkreśla burmistrz Krynicy, to inwestycja o ogromnym znaczeniu dla przyszłości krynickiego sportu i rozwoju miasta.

Budowa toru saneczkowego w Krynicy-Zdroju to nie nowy pomysł. Tego typu obiektem Krynica-Zdrój dysponowała już wcześniej na Górze Parkowej. Po wielu latach eksploatacji jego pozostałości rozebrane zostały wraz z rozpoczęciem budowy amfiteatru.

Tor saneczkowy był jednak kiedyś miejscem, które tętniło życiem. Przy sprzyjających warunkach pogodowych, drewniana konstrukcja służyła zawodnikom KTH Krynica oraz młodym adeptom saneczkarstwa. Odbywały się tam nawet zawody ogólnopolskie, olimpiady młodzieżowe oraz mistrzostwa Polski w różnych kategoriach wiekowych.

Ostatnie ślady istnienia toru saneczkowego zniknęły, ale od początku mówiło się, że idealnym miejscem dla odtworzenia obiektu byłaby góra Iwonka. W 2023 roku gmina odkupiła brakujące grunty i rozpoczęły się procedury związane ze spełnieniem wszelkich wymogów, aby móc przystąpić do budowy toru. ©℗

REKLAMA 0011598270

BURMISTRZ MIASTA I GMINY NIEPOŁOMICE

informuje, że dnia 12 października 2026 r. na tablicy ogłoszeń w siedzibie Urzędu Miasta i Gminy w Niepołomicach (Plac Zwycięstwa 13 i przy ul. Zamkowej 5, 32-005 Niepołomice) oraz stronie internetowej www.niepolomice.eu zostały wywieszone:

- wykazy nieruchomości gruntowych oznaczonych ewidencyjnie jako:

(1) działka numer 1044/4 o pow. 0,0216 ha położona w Niepołomicach przeznaczona do zbycia w drodze bezprzetargowej na poprawę warunków zagospodarowania nieruchomości przyległych;

(2) działka numer 1252/7 o pow. 0,0209 ha położona w Niepołomicach przeznaczona do zbycia w drodze bezprzetargowej na poprawę warunków zagospodarowania nieruchomości przyległej;

Z niniejszym wykazem można zapoznać się w terminie od dnia 12.10.2026 r. do dnia 1.11.2026 r.

Szczegółowe informacje o nieruchomościach zamieszczonych w wykazach można uzyskać w Referacie Gospodarki Nieruchomościami Urzędu Miasta i Gminy w Niepołomicach przy ul. Zamkowa 5, pokój nr 4 tel. 12 250 94 07.

REKLAMA 0011589776

KARAWAN GRUPA FIRM POGRZEBOWYCH
TRADYCJE OD 1981 ROKU
www.karawan.pl
CAŁĄ DOBĘ
12 411 11 11
12 658 21 11
również w Niedziele i Święta
Kompleksowe Usługi Pogrzebowe

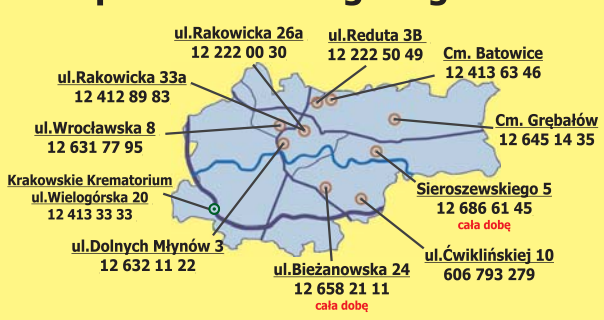

REKLAMA 0011598839

Ogłoszenie o przetargu ustnym nieograniczonym na sprzedaż nieruchomości gruntowych

Wójt Gminy Spytkowice ul. Zamkowa 12, 34 – 116 Spytkowice (powiat wadowicki)

ogłasza przetarg ustny nieograniczony na sprzedaż nieruchomości gruntowych położonych na terenie Gminy Spytkowice stanowiących własność Gminy Spytkowice:
w drodze przetargu ustnego nieograniczonego:

obręb Spytkowice
- **dz. Nr 4883/103 o pow. 0,0952 ha za cenę 74 800,00 zł /brutto/**
- **dz. Nr 4883/106 o pow. 0,1001 ha za cenę 78 600,00 zł /brutto/**
- **dz. Nr 4883/116 o pow. 0,0894 ha za cenę 70 200,00 zł /brutto/**

Ww. działki są opisane w księdze wieczystej Nr KR1W/00079867/9 w Wydziale Ksiąg Wieczystych Sądu Rejonowego w Wadowicach. Zgodnie z ustaleniami Miejscowego Planu Zagospodarowania Przestrzennego Gminy Spytkowice działka o numerze ewidencyjnym: 4883/116 znajduje się w obszarze oznaczonym symbolem: MN – tereny zabudowy mieszkaniowej i KDx - tereny tras komunikacyjnych – ciągi pieszo-jezdne. Pozostałe działki znajdują się w obszarze oznaczonym symbolem: MN - tereny zabudowy mieszkaniowej. Działki posiadają dostęp do dróg publicznych gminnych - ulica Nad Kanałem i ulica Polna.

obręb Bachowice
- **dz. Nr 1723/2 o pow. 0,5232 ha za cenę 56 500,00 zł /brutto/**

Ww. działka znajduje się w obrębie ul. Księdza Gołby, opisana jest w księdze wieczystej Nr KR1W/00063963/7 w Wydziale Ksiąg Wieczystych Sądu Rejonowego w Wadowicach i znajduje się zgodnie z ustaleniami Miejscowego Planu Zagospodarowania Przestrzennego Gminy Spytkowice w obszarze oznaczonym symbolem MM – tereny zabudowy mieszkaniowej z usługami, R1 – tereny rolne, RL – tereny rolne rekomendowane do zalesienia oraz ZL – tereny leśne.

obręb Ryczów

nieruchomość składa się z działek oznaczonych numerami ewidencyjnymi:
2882/26 o pow. 0,0396 ha i 2882/27 o pow. 0,0317 ha – za cenę 55 000,00 zł /brutto/

Ww. działki są opisane w księdze wieczystej Nr KR1W/00048670/5 w Wydziale Ksiąg Wieczystych Sądu Rejonowego w Wadowicach. Zgodnie z ustaleniami Miejscowego Planu Zagospodarowania Przestrzennego Gminy Spytkowice znajdują się w obszarze oznaczonym symbolem MM – tereny zabudowy mieszkaniowej z usługami. Działki posiadają dostęp do dróg publicznych gminnych: ulica Brzozowa i ulica Słoneczna.

Przedmiotowe nieruchomości są wolne od obciążeń i zobowiązań.

1) Przetarg odbędzie się w dniu **17 listopada 2026 r. od godz. 9⁰⁰ co 30 minut na każdą kolejną nieruchomość** - w siedzibie Urzędu Gminy w Spytkowicach ul. Zamkowa 12, 34-116 Spytkowice - sala widowiskowa Gminnego Ośrodka Kultury w Spytkowicach /parter/
2) Wadium w wysokości 20% ceny wywoławczej brutto - oddzielnie dla każdej nieruchomości należy wpłacić na konto tut. Urzędu nr **BPS Brzeźnica O/ Spytkowice 57 8112 0008 0030 02142000 0040 nie później niż do dnia 12 listopada 2026 r.**
3) Wadium wpłacone przez uczestnika, który przetarg wygra, zalicza się na poczet ceny nabycia nieruchomości, a pozostałym uczestnikom zostanie niezwłocznie zwrócone po zakończeniu przetargu.
4) Wadium przepada w przypadku uchylania się uczestnika od zawarcia umowy notarialnej w obowiązującym terminie.
5) Właściciel nieruchomości zastrzega sobie prawo odstąpienia od przetargu, podając niezwłocznie informację o jego odwołaniu.
6) Przetarg zostanie przeprowadzony zgodnie z Rozporządzeniem Rady Ministrów z dnia 14 września 2004 r. w sprawie sposobu i trybu przeprowadzania przetargów oraz rokowań na zbycie nieruchomości / tekst jedn. Dz.U. z 2021 r. poz. 2213/.
7) Szczegółowe informacje uzyskać można w pokoju Nr 18 - II piętro Urzędu Gminy, lub tel. (33) 8791 – 820, wew. 55 w godz. pracy urzędu.

Ogłoszenie o przetargu będzie wywieszone na tablicach ogłoszeń Urzędu Gminy Spytkowice od dnia 15 października do dnia 17 listopada 2026 r.

Wójt Gminy Spytkowice
Krzysztof Byrski

eprasa.pl 843de43b13

MUZYKA

Maryla Rodowicz zaprasza na dwa akustyczne koncerty w ICE Kraków

Paweł Gzyl

Jutro o godz. 19 i w niedzielę o godz. 17 w ICE Kraków zabrzmią największe przeboje królowej polskiej piosenki. Maryla Rodowicz wystąpi pod Wawelem w ramach akustycznej trasy koncertowej „Niech żyje bal".

Już dawno temu obwołano ją królową polskiej piosenki. Nie bez powodu: jest obecna na rodzimej scenie muzycznej od ponad pół wieku i wylansowała w tym czasie niezliczoną ilość przebojów. Nie ma chyba dorosłego Polaka, który nie znałby „Małgośki", „Remedium" czy „Niech żyje bal". Była ulubienicą komunistycznych decydentów za czasów PRL-u, a po 1989 roku szybko jej to zapomniano. W ostatnich latach przeżywa renesans popularności. Teraz jest w trasie koncertowej „Niech żyje bal", w ramach której prezentuje swe najważniejsze piosenki w akustycznej wersji. Chętnych nie brakuje – stąd dwa koncerty w ICE Kraków w najbliższy weekend.

Jej rodzice pochodzili z Wilna. Ojciec pracował na tamtejszym uniwersytecie, a mama zajmowała się scenografią w teatrze. Kiedy do miasta weszły sowieckie wojska, wszystko się zmieniło. Ojciec został aresztowany i trafił do łagru. Po wojnie mama i babcia dostały dwie godziny na spakowanie się i wraz z setkami innych repatriantów, zostały wysłane do Zielonej Góry. Majątek rodziny skonfiskowano. Mimo ciężkich czasów mała Marylka była pogodnym dzieckiem. Mama i babcia śpiewały często w domu, więc i ona garnęła się do artystycznych zajęć. Już jako sześciolatka chodziła na naukę tańca, a rok później dostała się do dziecięcej wersji Mazowsza. Niestety, mama nie zgodziła się na jej wyjazd. Zamiast tego zapisała córkę do szkoły muzycznej. Ta jednak wraz z wiekiem zainteresowała się sportem. Dlatego po maturze dostała się na warszawską AWF, gdzie trenowała bieg przez płotki.

Kiedy kontuzja uniemożliwiła jej kontynuowanie sportowej kariery, zwróciła się w stronę muzyki. W 1967 roku pojechała na Studencki Festiwal Piosenki do Krakowa. Wygrana otworzyła przed nią drogę na profesjonalną estradę. Gdy poznała Agnieszkę Osiecką i Katarzynę Goertner, zaprzyjaźniła się z nimi i zaczęła wykonywać ich piosenki. Sypiąc przebojem za przebojem, stała się wielką gwiazdą.

Władze PRL postanowiły zdyskontować jej popularność w Polsce i pokazać ją w bratnich krajach. Udało się: przeboje piosenkarki chwyciły również w ZSRR. W ciągu kilku lat wokalistka stała się tam gwiazdą pierwszej wielkości. Nic dziwnego, że została pupilką PZPR-owskich aparatczyków.

Gdy w 1981 roku wybuchła rewolucja „Solidarności", piosenkarka popadła w niełaskę publiczności. Telewizja jednak o niej nie zapomniała, stąd nie zabrakło jej podczas kolejnych opolskich festiwali. Kiedy PRL całkowicie odszedł w przeszłość, Rodowicz ukazała nowe oblicze – „Marysię Biesiadną", która wykonywała weselne i imprezowe hity na folkową nutę. To pomogło jej odzyskać fanów. W ostatnich latach znów święci wielkie triumfy, tym razem za sprawą nowych wersji swych dawnych hitów, nagranych z gwiazdami młodego pokolenia. „Jestem niezatapialna. Nigdy nie umrę" – śmieje się w wywiadach.

17 października o godz. 15 Maryla Rodowicz osobiście odsłoni swoją gwiazdę w Alei Gwiazd RMF FM i Miasta Krakowa na Bulwarze Czerwieńskim. Wydarzenie będzie otwarte dla publiczności. Bilety na koncert w ICE Kraków w dniach 16 i 18 października w cenach od 169 zł są dostępne na stronie www.adria-art.pl.

REKLAMA 0011431775
INFORMATOR MEDYCZNY
Jeżeli chcecie Państwo umieścić ogłoszenie:
Zadzwońcie: 12 688-84-40
Wysyłajcie maile:
reklama.krakow@polskapress.pl

REKLAMA 0011431595
COR-MED
www.cor-med.com
CENTRUM CHORÓB SERCA
PEŁNA DIAGNOSTYKA
KONSULTACJE ORDYNATORÓW, PROFESORÓW I DOCENTÓW
♦ Echo serca i naczyń (Doppler kolor)
♦ EKG ♦ EKG wysiłkowe ♦ Holter ♦ Holter ciśnieniowy
Kraków, ul. Kazimierza Wielkiego 118
Rejestracja tel. (12.00–17.00)
012 636 44 22

TARGI KSIĄŻKI W KRAKOWIE

Znów będą gwiazdy literatury i tysiące odwiedzających

Anna Piątkowska

– Nie bijemy się o rekordy – powtarza Ewa Woch, prezeska Targów w Krakowie. Wiadomo jednak, że w targowy weekend na ulicę Galicyjską będą ciągnęły tłumy czytelników.

FOT. ANNA KACZMARZ

Targi Książki w Krakowie co roku odwiedzają tysiące czytelników

Ponad 1000 autorów z Polski i zagranicy, przeszło 500 wystawców i 1200 wydarzeń – to wszystko od 22 do 25 października podczas Międzynarodowych Targów w Krakowie.

Przy ul. Galicyjskiej pojawią się m.in. John Irving, Olga Tokarczuk, Andre Aciman, Marissa Meyer, Yann Martel, Szczepan Twardoch i Joe Hill. Jak zawsze będą także znani i lubiani, m.in. Robert Makłowicz, Juliusz Machulski, Martyna Wojciechowska, Leszek Miller, Mery Spolsky, Andrzej Dragan. Będzie też specjalna strefa dla najmłodszych, tu odbędą się m.in. urodziny Kubusia Puchatka z tortem, będą klocki lego i tajemnice nauki Adama Mirka.

W programie znajdą się spotkania z najpopularniejszymi pisarzami, premiery wydawnicze, warsztaty i dyskusje, a także nowa Strefa Adaptacji. – Nie bijemy się o rekordy, choć krakowskie wydarzenie to największe i najbardziej spektakularne, jeśli chodzi o autorów Targi Książki w Polsce. Dla nas najważniejsze jest to, że mają swój klimat – tworzymy wydarzenie, które oddziałuje na całe miasto – mówi Ewa Woch.

Targi odbędą się, jak co roku, w Międzynarodowym Centrum Targowo-Kongresowym EXPO przy ul. Galicyjskiej 9. Na wybrane wydarzenia obowiązują vouchery – objęte nimi zostały m.in. spotkanie z Olgą Tokarczuk czy twórcy literatury Young Adult. Udogodnieniem wprowadzonym w tym roku jest specjalna przełączka, która umożliwia przejście z namiotu, gdzie odbywają się spotkania objęte voucherami do głównej hali. Dla tych, którzy nie mogą przyjechać do Krakowa, uruchomiona zostanie Telewizja Targowa.

Duszno i tłoczno – to odczucia, które ma każdy odwiedzający Targi Książki. Jak będzie w tym roku? – Na koncercie w Tauron Arenie też jest tłoczno – podchodzę spokojnie do tego narzekania, natomiast bardzo ważną kwestią jest dla nas bezpieczeństwo czytelników – podkreśla Ewa Woch. – Stąd limity wejść, bywają momenty, że musimy wstrzymać możliwość kolejnych wejść na halę, należy wówczas poczekać.

W trosce o bezpieczeństwo prowadzone są także kontrole wykrywaczem metalu i sprawdzanie zawartości wnoszonych toreb czy plecaków, co również wydłuża czas oczekiwania na wejście do hali.

Prezeska Targów w Krakowie apeluje, by nie zabierać ze sobą zwierząt. – Mówię to jako miłośniczka zwierząt: zabieranie czworonogów i nie tylko, bo w przeszłości zdarzały się odwiedziny np. z papugą, jest uciążliwe i dla zwierząt, i dla ludzi. Dla dobra pupili nie zabierajcie ich na Targi – mówi prezeska Targów w Krakowie.

Wzorem poprzednich edycji organizatorzy wprowadzili limity sprzedaży biletów, z podziałem na sprzedaż online i w kasach. – Najbardziej obleganym dniem jest sobota, może warto rozważyć odwiedziny Targów w innym dniu? Wprowadziliśmy tańsze bilety na inne dni, by do tego zachęcić – wyjaśnia Ewa Woch. – Lepiej też przyjść rano.

Zachowana została także możliwość wyjścia i powrotu na teren targów w tym samym dniu.

Aby zachęcić do odwiedzania targów w mniej obleganych pierwszych dniach ich trwania, organizatorzy wprowadzili różne ceny biletów na czwartek i piątek (22 zł) oraz na sobotę (30 zł) i niedzielę (26 zł). Dla posiadaczy biletów kupionych online wyznaczona zostanie odrębna kolejka do wejścia. Bezpłatny wstęp przysługuje dzieciom do lat 7 i osobom z niepełnosprawnościami wraz z osobą wspierającą.

JUBILEUSZ

W Krakowie powstał mural Andrzeja Wajdy. Wkrótce oficjalne odsłonięcie

Anna Piątkowska

Mural Andrzeja Wajdy przy al. Kijowskiej 50 jest już gotowy, oficjalne odsłonięcie 20 października o godz. 15. Czarno-biały wizerunek reżysera to praca Bartosza Podlewskiego powstała z okazji stulecia urodzin reżysera i Roku Wajdy.

Andrzej Wajda został przedstawiony na muralu z kamerą w ręku. Otaczają go tytuły wyreżyserowanych przez niego filmów. Jak podkreślało jury, które ten projekt wybrało do realizacji, „oszczędna czarno-biała kolorystyka oraz rysunkowa forma nadają kompozycji lekkości i ponadczasowego charakteru".

Jak tłumaczy twórca muralu, zamysł był taki, by prosta forma nie dominowała krajobrazu, a sama postać reżysera była przypomnieniem o jego filmowym dorobku i inspiracją do powrotu bądź odkrycia filmów Wajdy.

Przypomnijmy, wiosną tego roku miasto ogłosiło konkurs na dwa murale – prócz upamiętnienia Andrzeja Wajdy przy ul. Kijowskiej miał też powstać mural przy ul. Kościuszki. Ostatecznie jednak ten drugi nie zostanie zrealizowany. Projekt Wiktora Paprockiego nie spodobał się mieszkańcom Zwierzyńca, którzy uznali, że Lajkonik zażywający kąpieli jest „infantylnym koszmarem".

Mural przedstawiający reżysera wpisuje się w Rok Andrzeja Wajdy, który w Krakowie świętowany był m.in. wystawami, projekcjami filmów reżysera, spotkaniami. Jednym z wydarzeń był performans na Plantach zorganizowany 26 marca w 26. rocznicę uhonorowania reżysera Oscarem za całokształt twórczości.

eprasa.pl 843de43b13

KRÓTKO

Przejazd kolejowy

Senatorowie za zaostrzeniem kar

Na trzy miesiące zatrzymane zostanie prawo jazdy kierowcy, który wjedzie na przejazd kolejowy przy zamkniętych szlabanach czy też czerwonym świetle – zdecydowali senatorowie, przyjmując bez poprawek nowelizację, która zaostrza kary za wykroczenia na przejazdach kolejowych. Za przyjęciem bez poprawek nowelizacji ustawy Prawo o ruchu drogowym zagłosowało 91 senatorów, za było 90, nikt nie był przeciw, a jedna osoba się wstrzymała. Ustawa trafi teraz na biurko prezydenta. PAP

Małopolskie

Poseł pokazał legitymację, uniknął badania alkomatem

Policjanci zatrzymali posła ziemi tarnowskiej z powodu poruszania się rowerem bez oświetlenia. Funkcjonariusze wyczuli również woń alkoholu od polityka, ale odstąpili od badania alkomatem, bo okazał on legitymację poselską i poinformował, że skorzysta z immunitetu. – Policjanci sporządzili dokumentację. Zgodnie z procedurą została ona przekazana do komendy wojewódzkiej, która przekaże ją do komendy głównej. Stamtąd dokumentacja trafi do marszałka Sejmu – powiedziała Joanna Dychtoń z zespołu prasowego Komendy Miejskiej Policji w Tarnowie. PAP

Kraków

Mógł handlować opioidami i lekami. Został zatrzymany

Policjanci zatrzymali 44-letniego nauczyciela jednej z krakowskich szkół podejrzanego o udział w nielegalnym procederze handlu lekami opioidowymi. Miał on zdobyć ok. 900 opakowań leków, które mogły trafić m.in. do uczniów. PAP

FOT. RADEK PIETRUSZKA

Po wszystkich wybranych sędziach przez demokratyczną większość, a także po kilku sędziach wybranych w czasach PiS spodziewam się odbudowy trybunału dla obywateli
WALDEMAR ŻUREK
minister sprawiedliwości

TRYBUNAŁ KONSTYTUCYJNY

Maciej Berek złożył ślubowanie sędziego TK. Na zewnątrz trwały protesty

oprac. Alina Mazurska

Maciej Berek złożył wczoraj podczas uroczystości w Sejmie ślubowanie sędziego Trybunału Konstytucyjnego z formułą, że robi to „wobec prezydenta". Prezydent uważa je za nieważne

FOT. MARCIN OBARA

Maciej Berek został we wrześniu wybrany przez Sejm na sędziego TK. Jego kadencja powinna rozpocząć się 16 września, jednak prezydent Karol Nawrocki do tej pory nie zaprosił go do złożenia ślubowania.

W środę rano wicemarszałek Sejmu Piotr Zgorzelski poinformował, że Berek złoży tego dnia w Sejmie ślubowanie sędziego Trybunału. Stało się to podczas porannej, krótkiej uroczystości w gabinecie marszałka Sejmu Włodzimierza Czarzastego. W jej trakcie Czarzasty wręczył Berkowi uchwałę Sejmu o wyborze na stanowisko sędziego TK. Później głos zabrał sędzia Berek, który podkreślił, że złożenie ślubowania jest prawnym obowiązkiem sędziego TK i warunkiem objęcia przez niego urzędu.

Następnie Berek złożył ślubowanie sędziego TK, zaznaczając uprzednio, że zwraca się do prezydenta. Karol Nawrocki nie był obecny na uroczystości.

– Na podstawie artykułu 4 ustęp 1 ustawy z dnia 30 listopada 2016 roku o statusie sędziów Trybunału Konstytucyjnego ja, Maciej Berek, składam wobec prezydenta ślubowanie. Ślubuję uroczyście przy wykonywaniu powierzonych mi obowiązków sędziego Trybunału Konstytucyjnego służyć wiernie narodowi, stać na straży konstytucji, a powierzone mi obowiązki wypełniać bezstronnie i z najwyższą starannością. Tak mi dopomóż Bóg – brzmiała formuła ślubowania złożonego przez Berka.

Po wyjściu z Sejmu Berek skierował się do biur kancelarii prezydenta. Powiedział dziennikarzom, że „złożył ślubowanie sędziego TK w formie prawnie dopuszczalnej i takiej, która faktycznie była możliwa do zrealizowania". – Moje ślubowanie jest adresowane, kierowane do prezydenta RP, a jego zorganizowanie w przestrzeni Sejmu wynika z uprzejmości marszałka Sejmu, w sytuacji, w której od dnia mojego wyboru, w którym powinna się rozpocząć moja kadencja jako sędziego TK, upływają kolejne tygodnie, a ja nie otrzymałem żadnej odpowiedzi ze strony prezydenta na pismo, które zostało do niego skierowane – powiedział Maciej Berek.

Ocenił, że czas, który odczekał między datą wyboru a złożeniem ślubowania, „był właściwy i adekwatny do tego, żeby tę uroczystość można było przeprowadzić".

W tym czasie przed siedzibą TK trwały przepychanki zgromadzonych tam manifestantów, m.in. z Ruchu Obrony Granic i klubów „Gazety Polskiej", z policją. Wśród protestujących byli m.in. Robert Bąkiewicz (lider ROP), redaktor naczelny TV Republika Tomasz Sakiewicz oraz posłowie PiS, w tym Antoni Macierewicz. Później pojawił się również prezes Jarosław Kaczyński. Protestujący próbowali blokować wejście do siedziby TK.

Po ślubowaniu Maciej Berek i inni sędziowie TK wybrani w tej kadencji przez Sejm przyjechali do gmachu Trybunału. Grupa protestujących usiłowała zablokować ich wjazd. Interweniowała policja, która odsunęła manifestujących od bramy.

Prezes TK Bogdan Święczkowski poinformował protestujących i dziennikarzy, że Maciej Berek nie został dopuszczony do orzekania do czasu uzyskania odpowiedzi od prezydenta Nawrockiego, że uznaje on środowe ślubowanie „za złożone w jego obecności".

Prezydent Karol Nawrocki powiedział, że „nie wie, przed kim" Maciej Berek „przysięgał, ale na pewno nie przed prezydentem RP". A jeżeli nie dokonał tej oczywistej formalności, to z całą pewnością nie jest sędzią TK.
PAP

POMORSKIE

Śledczy badają niezidentyfikowany obiekt na plaży

oprac. Karolina Wrońska

Na plaży w Karwi śledczy żandarmerii badają fragmenty niezidentyfikowanego obiektu latającego.

Wykluczyli zagrożenie chemiczne, radiologiczne i obecność materiałów wybuchowych. Trwają badania pod kątem materiałów biologicznych. – Jak te wszystkie zagrożenia zostaną wyeliminowane, to grupa śledcza przystąpi do oględzin, wydobycia i zabezpieczenia obiektu do dalszych badań – mówi ppłk Dariusz Rozkosz.

Zgłoszenie o natrafieniu przez osobę postronną na obiekt przypominający drona wpłynęło do służb we wtorek około godz. 18.30.

Jak poinformowała PAP oficer prasowa KPP w Pucku asp. Agnieszka Selewska, dyżurny otrzymał informację za pośrednictwem Centrum Powiadamiania Ratunkowego. Na miejsce skierowano funkcjonariuszy, którzy zabezpieczyli teren, powiadomili prokuraturę i właściwe służby.

0011599080

Z głębokim żalem zawiadamiamy,
że 9 października 2026 roku zmarł

prof. dr hab.

Adam Zając

emerytowany profesor Wydziału Biologii,
wybitny botanik, taksonom i fitogeograf
związany z Uniwersytetem Jagiellońskim od 1966 roku.

W latach 1993-2008
pełnił funkcję Dyrektora Instytutu Botaniki UJ,
a w latach 1994-2011
kierował Zakładem Taksonomii Roślin i Fitogeografii.

Autor ponad 130 prac naukowych,
w tym monografii oraz rozdziałów
w monografiach naukowych.

Jego nazwisko pozostanie nierozerwalnie związane
z opracowaniem systemu ATPOL i współautorstwem
„Atlasu rozmieszczenia roślin naczyniowych w Polsce".

Profesor wyznaczył nowy standard kartografii florystycznej,
oznaczył materiały zielnikowe
zebrane w różnych częściach świata
oraz wspierał rozwój Herbarium UJ.

Na cześć prof. Adama Zająca
zostało nazwane kilka gatunków roślin.

Był członkiem honorowym
Polskiego Towarzystwa Botanicznego
oraz Czeskiego Towarzystwa Botanicznego,
Członkiem Komitetu Botaniki PAN
i Komitetu Ochrony Przyrody PAN.

Był także laureatem Medalu im. Władysława Szafera
oraz Medalu im. Zygmunta Czubińskiego,
wychowawcą wielu pokoleń przyrodników,
promotorem licznego grona magistrów i doktorów.

Uroczystości pogrzebowe odbędą się
19 października 2026 roku o godz. 11.00
na Cmentarzu Prądnik Czerwony w Krakowie
(kaplica przy ul. Powstańców 48).

Rodzinie i Bliskim
wyrazy głębokiego współczucia składają

Rektor, Senat
Dziekan i Rada Wydziału Biologii
oraz Społeczność Akademicka
Uniwersytetu Jagiellońskiego

REKLAMA 0011589718

EPITAFIUM ®
Kompleksowa Obsługa Pogrzebów
DYŻUR CAŁODOBOWY
12 650 97 10
Cmentarz RAKOWICE
ul. Rakowicka 31a
tel. 12 411 67 58
Cmentarz BATOWICE
ul. Reduta 3c
tel. 12 452 31 10
ul. Bochnaka 7
tel. 12 650 97 10
ul. Prądnicka 41
tel. 12 634 38 53
www.epitafium.krakow.pl

eprasa.pl 843de43b13

PROFILAKTYKA

Kto może skorzystać z programu „Moje Zdrowie”? Warto sobie zrobić taki darmowy bilans zdrowia

Program „Moje Zdrowie” ma zachęcić Polaków do tego, aby dbali o swoje zdrowie i regularnie wykonywali badania profilaktyczne. By z niego skorzystać, trzeba wypełnić specjalną ankietę. Zajmie to zaledwie kilka minut

Małgorzata Stempinska

Z programu „Moje Zdrowie”, który od maja ubiegłego roku zastąpił Profilaktykę 40 plus, może skorzystać każdy, kto:

- ma 20 lat i więcej (nie ma górnej granicy wieku),
- jest ubezpieczony w Narodowym Funduszu Zdrowia,
- wypełni ankietę (online lub w przychodni POZ).

Program to kompleksowy bilans zdrowotny osoby dorosłej, a wykonanie raz na kilka lat takiego przeglądu jest ważne, aby odpowiednio wcześnie wykryć ewentualne zaburzenia stanu zdrowia. – Wielką korzyścią programu jest stworzenie indywidualnego planu zdrowotnego, w którym znajduje się podsumowanie stanu zdrowia oraz zaplanowane badania profilaktyki onkologicznej, np. cytologia, mammografia, kolonoskopia, proponowane szczepienia zalecane, a także zalecenia dalszego postępowania, jeśli stan zdrowia pacjenta będzie tego wymagał – wylicza Daria Szcześniak z Zespołu Komunikacji Społecznej i Promocji Kujawsko-Pomorskiego Oddziału Wojewódzkiego Narodowego Funduszu Zdrowia w Bydgoszczy.

Jak wziąć udział w Programie „Moje Zdrowie”

Program „Moje Zdrowie” jest finansowany przez Narodowy Fundusz Zdrowia, a realizowany przez wszystkie placówki POZ. Zatem udział w nim dla pacjenta jest bezpłatny. Osoby w wieku 20-49 lat mogą z niego skorzystać raz na 5 lat, a osoby powyżej 49. roku życia – raz na 3 lata. Przy określeniu wieku liczy się rok urodzenia, a nie dokładna data urodzin.

Aby wziąć udział w programie, wystarczy wypełnić krótką ankietę. Można to zrobić wygodnie i szybko przez Internetowe Konto Pacjenta (w zakładce „Profilaktyka”) albo skorzystać z aplikacji mobilnej mojeIKP (w zakładce „Profilaktyka”). Można również pójść do przychodni, do której jesteśmy zapisani, czyli złożyliśmy deklarację wyboru lekarza, pielęgniarki i położnej POZ. Dla osób 60 plus są trzy dodatkowe pytania w kierunku diagnostyki chorób otępiennych.

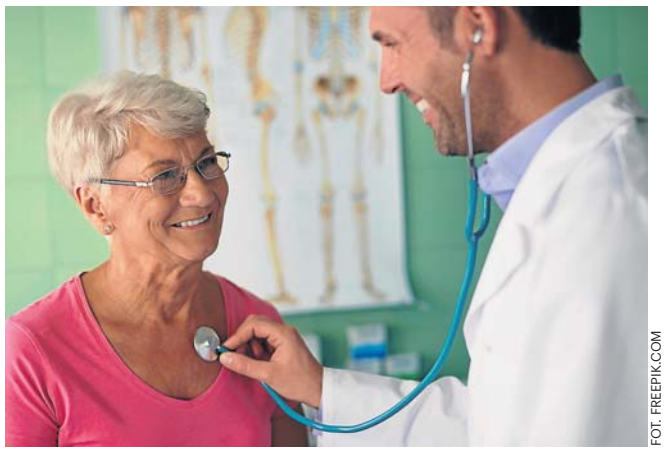

FOT. FREEPIK.COM

Osoby w wieku 20-49 lat mogą skorzystać z Programu „Moje Zdrowie” raz na 5 lat, a osoby powyżej 49. roku życia – raz na 3 lata. Przy określeniu wieku liczy się rok urodzenia, a nie dokładna data urodzin. Udział w programie jest bezpłatny, finansowany przez Narodowy Fundusz Zdrowia

Na podstawie ankiety zespół POZ przygotuje dedykowany zestaw badań, które pacjent wykonuje w laboratorium, gdzie wszystkie inne badania z POZ. Przychodnia skontaktuje się z pacjentem w ciągu 30 dni od wypełnienia ankiety. Jest to czas potrzebny na przeanalizowanie odpowiedzi, na podstawie których zostaną wystawione skierowania na badania.

Jakie badania w ramach Programu „Moje Zdrowie”

Zakres podstawowy badań diagnostycznych (dla każdego objętego bilansem) to:

- morfologia krwi,
- stężenie glukozy we krwi,
- poziom kreatyniny wraz z oszacowaną wartością eGFR (parametr dotyczący nerek),
- lipidogram:
  - TC (Total Cholesterol) – cholesterol całkowity
  - LDL (Low-Density Lipoprotein) – cholesterol frakcji LDL, czyli tzw. „zły” cholesterol
  - HDL (High-Density Lipoprotein) – cholesterol frakcji HDL, czyli tzw. „dobry” cholesterol
  - TG (Triglycerides) – trójglicerydy,
- TSH (hormon tyreotropowy),
- badanie ogólne moczu.

Zakres rozszerzony badań diagnostycznych (warunkowo, w zależności od wieku i wyniku ankiety) obejmuje:

- próby wątrobowe (ALAT, AspAT, GGTP),
- PSA całkowity u mężczyzn po 50. roku życia,
- anty-HCV,
- lipoproteina A (wykonana raz w życiu w ramach programu w wieku 20-40 lat),
- test na krew utajoną w kale – metoda FIT-OC, po 50. roku życia.

Jakie choroby mogą zwiastować wyniki badań

Michał Mazuchowski, lekarz w przychodni POZ KWN MED przy ul. Gajowej 17 w Bydgoszczy, członek Komisji Młodych Lekarzy Bydgoskiej Izby Lekarskiej, zaznacza, że każdy uczestnik programu „Moje Zdrowie” ma wykonywaną morfologię, która jest podstawowym badaniem pokazującym ogólny stan całego organizmu – m.in. niedokrwistości niedoborowe, stan zapalny, niektóre nowotwory. – Kolejnym badaniem jest badanie ogólne moczu, które razem z kreatyniną pozwala na ocenę funkcji nerek. Glukoza i lipidogram to badania oceniające nasz metabolizm, pozwalające na wykrycie cukrzycy, ocenę ryzyka sercowo-naczyniowego, w tym prawdopodobieństwa wystąpienia udaru lub zawału w ciągu najbliższych 10 lat na podstawie kalkulatora SCORE. Każdy pacjent ma również oznaczany poziom TSH, pozwalający na wykrycie bezobjawowych zaburzeń hormonalnych tarczycy – mówi Michał Mazuchowski.

Pozostałe badania są wykonywane w zależności od indywidualnych wskazań, określanych na podstawie udzielonych przez pacjentów odpowiedzi w ankiecie. Są wśród nich: Lipoproteina a – będąca nowoczesnym markerem ryzyka sercowo naczyniowego, zwłaszcza u osób młodych z dodatnim wywiadem rodzinnym w kierunku chorób serca. Oznaczenie przeciwciał przeciwko wirusowi HCV – który przez wiele lat może uszkadzać wątrobę bez jakichkolwiek objawów, a którym można zarazić się, robiąc kolczyki lub tatuaż. Osoby z ryzykiem nowotworów lub chorób wątroby mają wykonywane próby wątrobowe, a mężczyźni powyżej 50. roku życia oznaczany marker nowotworu prostaty – PSA.

Co po wykonanych badaniach profilaktycznych

Po badaniach otrzymamy zaproszenie do przychodni na wizytę podsumowującą. W czasie wizyty personel medyczny sprawdzi m.in.:

- ciśnienie,
- tętno,
- wagę,
- wzrost,
- obwód talii,
- obwód bioder,
- BMI (wskaźnik masy ciała),
- WHR (stosunek obwodu talii do obwodu bioder).

Z kolei lekarz omówi wyniki badań oraz ankiety. Otrzymamy także indywidualny plan zdrowotny (IPZ), a w nim zalecenia dotyczące:

- odżywiania,
- zdrowego stylu życia,
- aktywności fizycznej,
- badań profilaktycznych
- oraz indywidualny kalendarz zalecanych szczepień i porad edukacyjnych.

W przypadku stwierdzenia nieprawidłowości wydawane są zalecenia w zakresie dalszej diagnostyki, edukacji, poradnictwa dietetycznego i w innych obszarach zdrowego stylu życia.

Najczęściej diagnostykę rozszerza się o:

- test doustnej tolerancji glukozy w celu różnicowania nieprawidłowej glikemii na czczo od cukrzycy,
- nieinwazyjne badanie na krew utajoną w kale w kierunku nowotworów jelita,
- cytologię i mammografię u kobiet oraz ocenę wskazań do wykonania kolonoskopii. ©℗

REKLAMA 0011598473

Sygn. akt: VIII GUp 262/16

OGŁOSZENIE SYNDYKA MASY UPADŁOŚCI

o sprzedaży Nieruchomości z wolnej ręki w trybie konkursu ofert

(art. 311 prawa upadłościowego)

Syndyk Masy Upadłości Zbigniew Typrowicz STALBUD Tarnów Spółka z o.o. w upadłości, Mikołajowice 221, 33-121 Bogumiłowice, KRS: 000064070, NIP: 8730006456, adres do korespondencji: ul. Wielicka 25, pok. 208, 30-552 Kraków, e-mail: syndyk.typrowicz@gmail.com, **tel. 503 169 678**

na podstawie Uchwały Rady Wierzycieli nr 1/11/2025 z dnia 20 listopada 2025 r. ogłasza przetarg na sprzedaż z wolnej ręki w drodze konkursu ofert nieruchomości upadłego, tj. kompleksu zabudowanych działek o łącznej powierzchni 1,75 ha (zwanych dalej Nieruchomością) za cenę nie niższą niż cena oszacowania netto powiększona o wartość podatku VAT, tj. za cenę nie niższą niż 1.462.521,00 zł (jeden milion czterysta sześćdziesiąt dwa tysiące pięćset dwadzieścia jeden zł 00/100). Cena wywołania obejmuje wartość podatku VAT w stawce 23%.

Przedmiotem sprzedaży jest Nieruchomość, dla której prowadzone są następujące księgi wieczyste:

1) **nr** TR1T/00014417/3 i obejmuje działki nr 274/2, 275, 276, 278, 279/2

2) nr TR1T/00081645/0 i obejmuje działkę nr 277, położona w miejscowości Mikołajowice, gm. Wierzchosławice, obr. 7, powiat tarnowski, zabudowana trzykondygnacyjnym budynkiem biurowym z 2008 r. o powierzchni zabudowy 625,26 m², powierzchni użytkowej 1.510,78 m² oraz kubaturze 5.911,17 m³. Budynek o prostej modernistycznej formie, wykonany w tradycyjnej technologii, bez podpiwniczenia z czterospadowym dachem na konstrukcji drewnianej więźby dachowej.

Uwaga: właściciel ujawniony w księgach wieczystych: CP Trade Tarnów Sp. z o.o. w Tarnowie (Regon: 850024531, KRS: 0000083243) nabył Nieruchomość na podstawie umowy sprzedaży z dnia 30 grudnia 2014 r., objętej AN Rep. A Nr 4745/2014, która to umowa została uznana za bezskuteczną, na podstawie prawomocnego wyroku Sądu Okręgowego w Krakowie IX Wydział Gospodarczy z dnia 20 grudnia 2019 r. w sprawie do sygn. IX GC 179/19.

Oferent przystępujący do „konkursu” powinien wpłacić wadium w kwocie **540.724,00 zł (pięćset czterdzieści tysięcy siedemset dwadzieścia cztery złote 00/100)** na rachunek bankowy SMU STALBUD Tarnów Sp. z o.o. w upadłości nr **43 1020 2892 0000 5102 0620 6371** z dopiskiem: „Konkurs – zakup Nieruchomości - wadium, sygn. akt. VIII GUp 262/16, podając nazwę Oferenta”. Operat szacunkowy (zawierający opis Nieruchomości), sporządzony przez mgr inż. Bartosza Wałkowińskiego w dniu 6 maja 2024 r. Regulamin przetargu oraz inne dokumenty dostępne są w biurze Syndyka Masy Upadłości oraz na stronie internetowej https://dgiseweryn.pl/sprzedaz-przetargi/. Oferta powinna spełniać wymogi określone Regulaminem sprzedaży. Oferty należy składać w dwóch zamkniętych kopertach, przy czym koperta zewnętrzna powinna być oznaczona w wyraźny sposób napisem: **„OFERTA NA ZAKUP NIERUCHOMOŚCI STALBUD TARNÓW Sp. z o.o. – NIE OTWIERAĆ”** osobiście w Kancelarii Notarialnej dr Lilija Twardosz, ul. Rakowicka 4/1, 31-511 Kraków, do dnia **4.11.2026 r.**, od poniedziałku do piątku w godzinach od 10:00 do 14:00. Protokół otwarcia ofert zostanie sporządzony w dniu **5.11.2026 r. o godz. 12:00** w miejscu składania ofert. Wybór oferenta wymaga zatwierdzenia przez Radę Wierzycieli. Syndyk ma prawo swobodnego wyboru oferty, odstąpienia od konkursu lub jego unieważnienia w całości lub części bez podania przyczyny, zmiany warunków, zmiany ogłoszenia lub odwołania konkursu, a także ma prawo do unieważnienia wyniku konkursu lub odstąpienia od oferty w całości lub części bez podawania przyczyny. Syndykowi przysługuje również prawo odstąpienia od zawarcia umowy sprzedaży z wybranym Oferentem, na każdym etapie jej procedowania, bez podania przyczyny. Oferentom nie przysługują żadne roszczenia z tego tytułu.

www.dawro.pl

eprasa.pl 843de43b13

KRAKOWSKI ODDZIAŁ IPN I „DZIENNIK POLSKI" PRZYPOMINAJĄ

Co zostało w Krakowie po Październiku '56?

Przełom Października 1956 r., którego 70. rocznicę obchodzimy, wyraźnie podzielił czas PRL, kończąc definitywnie epokę stalinowską. Oczywiście filary systemu, władza partii komunistycznej dysponującej aparatem represji i podporządkowanie Związkowi Sowieckiemu pozostały, ale forma ich realizacji już się nieco zmieniła. Choć nadzieje wiązane z nowym I sekretarzem Władysławem Gomułką i programem VIII plenum KC PZPR w przeważającej mierze okazały się płonne, to jednak Polska po 1956 roku z pewnością była innym państwem niż w okresie stalinowskim. Widać to również na przykładzie Krakowa.

Michał Wenklar

Gdy Gomułka przejmował władzę, znaczna część społeczeństwa uwierzyła, że naprawdę coś się zmienia. W ślad za przemianami na szczeblu centralnym następowały zmiany w terenie. Kiedy lokalne komitety partyjne nie nadążały za tempem wydarzeń i biernie przyglądały się sytuacji, inicjatywę przejmowały komitety rewolucyjne, studenckie i robotnicze – w Krakowie szczególnie Studencki Komitet Rewolucyjny z Bernardem Tejkowskim na czele. Kto tu tak naprawdę rządzi, partia czy komitety rewolucyjne? – pytał w „Życiu Literackim" krakowski działacz partyjny Władysław Machejek. Funkcjonariusze Urzędu Bezpieczeństwa, a nawet i milicji raczej nie wychodzili na przełomie października i listopada na ulice. Wiele spraw od dawna nabrzmiałych udawało się wówczas załatwić.

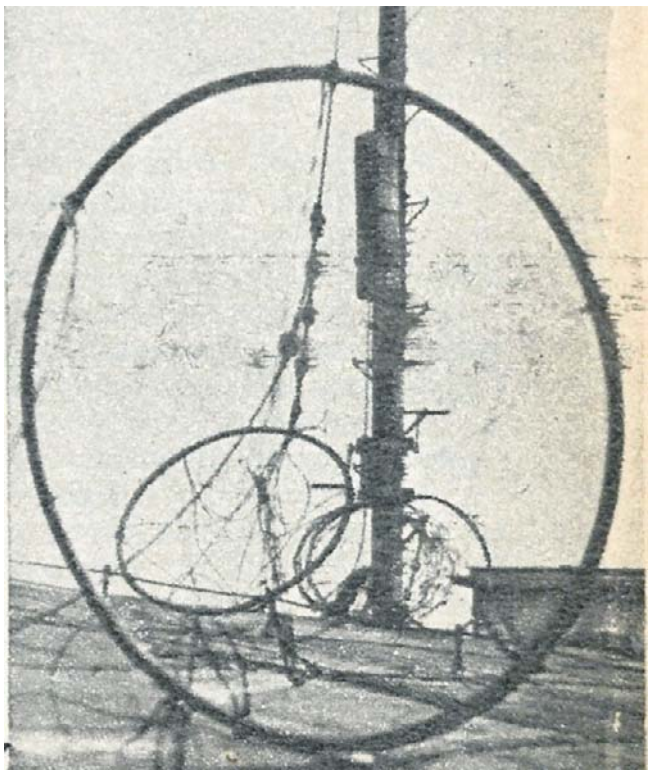

Zdjęcie urządzenia zagłuszającego sygnał zachodnich rozgłośni zdemontowanego w Październiku '56 z dachu gmachu „Nafty" w Krakowie, opublikowane w ówczesnym „Przekroju"

Co się udało?

Szczególnie ważna dla społeczeństwa była wolność religijna. Do Warszawy powrócił z internowania kard. Stefan Wyszyński. Władze przestały ingerować w kościelne nominacje, wrócili kapelani do szpitali, zaczęto przywracać katechezę w szkołach. W Krakowie odpowiednikiem uwolnienia prymasa był powrót abp. Eugeniusza Baziaka, aresztowanego w grudniu 1952 r. w tzw. sprawie kurii krakowskiej, a po zwolnieniu zmuszonego do przebywania poza diecezją. Do właściwej redakcji pod kierownictwem Jerzego Turowicza powrócił „Tygodnik Powszechny", po śmierci Stalina przekazany prokomunistycznym PAX-owcom. „Tygodnik" pozostanie najbardziej niezależnym pismem w bloku wschodnim, wokół redakcji ukształtuje się zaś ważne środowisko, z bazą społeczną w postaci Klubów Inteligencji Katolickiej (powstanie pięć KIK-ów, w tym ten krakowski przy ul. Wiślnej), z elitarnym miesięcznikiem „Znak" i reprezentacją w Sejmie PRL w postaci Koła Poselskiego „Znak". W popaździernikowych wyborach ze stycznia 1957 r. Stanisław Stomma z tego środowiska uzyskał najlepszy wynik w województwie krakowskim.

Istotny dla Krakowa był powrót ołtarza Wita Stwosza do kościoła Mariackiego. Zrabowany przez Niemców w 1939 r., po odzyskaniu w 1945 r. był przechowywany na Wawelu. Mimo ponawianych próśb Kościoła nie było zgody na powrót na właściwe miejsce. Dopiero przełom Października umożliwił zmianę – w święto 15 sierpnia 1957 r. uroczyście osłonięto ołtarz w kościele Mariackim, by znów mógł pełnić religijną, a nie muzealną rolę.

Wiele zmieniło się na Uniwersytecie Jagiellońskim. Reaktywowano Katedrę Filologii Angielskiej, powróciła filozofia, psychologia i socjologia. Powrócili odsunięci wcześniej naukowcy tej miary, co Adam Krzyżanowski i Roman Ingarden. Ostatecznie odeszła w niepamięć pseudonaukowa teoria łysenkizmu, odrzucająca zasady genetyki i twierdząca, że można „przystosować" rośliny do trudniejszych warunków, np. poszerzając na Syberii zasięg uprawy kukurydzy. Śladem skompromitowanej doktryny były okrzyki krakowskich studentów w czasie juwenaliów w maju 1957 r. kierowane do Chruszczowa: Uprawiajcie kukurydzę Nikita!

Szczególnie wiele w czasie prowadzącej do Października odwilży zmieniło się w obszarze sztuki. Odchodzono od socrealizmu. Już w grudniu 1955 r. w Domu Plastyka przy ul. Łobzowskiej miała miejsce tzw. wystawa dziewięciu – m.in. Marii Jaremy, Tadeusza Kantora, Jerzego Nowosielskiego – oznaczająca powrót sztuki abstrakcyjnej. W podobnym czasie odbyła się w „Życiu Literackim" prapremiera pięciu poetów – m.in. Zbigniewa Herberta, Jerzego Harasymowicza, Mirona Białoszewskiego – w czasach socrealistycznych zmuszonych do pisania do szuflady. Wkrótce powstał awangardowy teatr Cricot 2 Kantora. To jest też czas powstania Piwnicy pod Baranami, a klub Pod Jaszczurami bezpośrednio wywodzi się od studenckich środowisk rewolucyjnych Października '56.

Można wymieniać dalej. Powstanie Rewolucyjnej Komendy ZHP w Krakowie. Cały szereg zmian kadrowych w krakowskich zakładach pracy i urzędach administracji, z usunięciem najbardziej skompromitowanych „stalinowców". Zrzucenie tzw. zagłuszarki utrudniającej odbiór zachodnich rozgłośni z dachu budynku Nafty przy ul. Lubicz. Zmiany symboliczne, jak usunięcie nazw ul. Stalina w Krakowie (wcześniej Andrzeja Potockiego, później Westerplatte) i miastach województwa. A na terenach wiejskich – likwidacja niemal wszystkich spółdzielni produkcyjnych, czyli polskiej wersji kołchozów.

Stracone nadzieje

Wiele jednak spraw społeczeństwo przegrało. Na polu naukowym czołowym postulatem w Krakowie było odtworzenie Polskiej Akademii Umiejętności. Została zlikwidowana na przełomie 1951 i 1952 r., gdy na wzór sowiecki centralizowano działalność naukową tworząc Polską Akademię Nauk. Władze nie dopuściły do reaktywacji PAU. Nie udało się wznowić Wydziału Teologicznego Uniwersytetu Jagiellońskiego, zlikwidowanego w 1954 r. Nie powiodły się próby powrotu do Uniwersytetu Jagiellońskiego Wydziału Lekarskiego, z którego utworzono w 1950 r. osobną Akademię Medyczną – mimo tysiąca zebranych podpisów studentów i wykładowców, mimo poparcia senatów Uniwersytetu i Akademii. Podobnie było z pomysłami powrotu na Uniwersytet Akademii Rolniczej.

Nie udało się stworzyć niezależnych organizacji młodzieżowych. Zainicjowana w Krakowie próba powołania na gruzach ZMP niezależnej organizacji łączącej studentów i młodych robotników – Rewolucyjnego Związku Młodzieży – spotkała się ze znaną metodą władz. Niby pozwolili, a potem stworzyli konkurencyjny Związek Młodzieży Robotniczej i nakazali połączenie – powstał w ten sposób Związek Młodzieży Socjalistycznej, daleki od niezależności RZM. Gdy młodzi ludowcy odtwarzali w województwie Związek Młodzieży Wiejskiej „Wici", to grupa aparatczyków ZMP ze wsi utworzyła Związek Młodzieży Wiejskiej, już bez dodatku „Wici". Władze wymusiły podporządkowanie, zniknęła nazwa „Wici" i niezależny charakter organizacji. Częściowo tylko udało się z harcerstwem – zamiast prostego odtworzenia dawnego ZHP, doszło na tzw. zjeździe łódzkim z grudnia 1956 r. do kompromisu z kadrami Organizacji Harcerskiej Polski Ludowej, a w toku dalszej ewolucji do ponownego podporządkowania harcerstwa partii.

Jednym z haseł Października była likwidacja cenzury. W czasie wieców Października '56 r. nawet pracownicy Wojewódzkiego Urzędu Kontroli Prasy, Publikacji i Widowisk w Krakowie wysuwali w rezolucji hasła ochrony wolności słowa. Szybko jednak cenzura wróciła. Miała nastąpić likwidacja aparatu represji. Krakowski „Przekrój" opisując problemy lokalowe miasta stwierdzał, że wkrótce będzie można wygospodarować nowe mieszkania w gmachu przy pl. Wolności (Inwalidów), gdzie mieściła się siedziba UB: Zwolnienia pewnej ilości lokali można spodziewać się także w związku z likwidacją Komitetu do spraw Bezpieczeństwa (duża część jego funkcjonariuszy zmieni zawód, pozostali będą w ramach ministerstwa spraw wewnętrznych pełnić funkcje ograniczone ściśle do walki z szpiegostwem i dywersją). Lokale się nie zwolniły, a lekko odchudzona bezpieka pod nową nazwą Służby Bezpieczeństwa wróciła do inwigilacji społeczeństwa.

W lutym i kwietniu 1957 r. usuwano z Komitetu Wojewódzkiego partii rewolucyjnych działaczy, dokooptowanych po Październiku, takich jak Bernard Tejkowski czy Marek Waldenberg. Manipulacjami przy układaniu list i hasłem „głosowania bez skreśleń" odebrano demokratyczny charakter wyborom do Sejmu PRL ze stycznia 1957 r. Rady Robotnicze, powstające spontanicznie w Październiku i zalegalizowane ustawą z listopada 1956 r., straciły jakiekolwiek znaczenie na mocy kolejnej ustawy z 1958 r. Zlikwidowany w 1953 r., a reaktywowany wiosną 1957 r. w Krakowie Teatr Rapsodyczny (ten, w którym w czasie wojny grywał młody Karol Wojtyła), ponownie został zamknięty dziesięć lat później. Wcześniej skończyła się część swobód Kościoła – katecheza, na którą zgodzono się po Październiku, ostatecznie została usunięta ze szkół w 1961 r. Szybko też władze zaczęły się wycofywać ze zgód na budowę nowych kościołów. Jednym z haseł krakowskiego Października była budowa świątyni w Nowej Hucie. Władze się zgodziły, a w kwietniu 1960 r. z tej zgody się wycofały – efektem była „walka o krzyż" i najpoważniejsze od 3 maja 1946 r. walki uliczne w mieście.

Październikowy manewr Gomułki się udał, partia utrzymała władzę. Po 1956 r. Polska dalej była krajem niesuwerennym i niedemokratycznym, zależnym od ZSRS. Państwem, w którym władza była gotowa używać przemocy przeciw własnym obywatelom, działała policja polityczna, a niewydolna gospodarka prowadziła od kryzysu do kryzysu. Państwem walczącym z religią, cenzurującym słowo pisane i mówione. Październik '56 r. pozostanie ogromnym rozczarowaniem dla tych, którzy wówczas uwierzyli, że możliwy jest „socjalizm z ludzką twarzą". Ale trzeba też pamiętać, że charakter reżimu po 1956 r. się zmienił, a część zmian – jak to pokazaliśmy na przykładzie Krakowa – okazała się jednak trwała.

eprasa.pl 843de43b13

PROGRAMOWO

G. 18:00

Pierwsza miłość

Polsat

Okazuje się, że zwierzenia Marysi nie wylądowały w próżni. Paweł postanawia zadbać o bezpieczeństwo Julki i osobiście rozprawić się z podejrzanym mężczyzną, który fotografuje uczennice przed jej szkołą. Wciąga go w bramę i przedstawia dosadne argumenty – pięści i groźby. Świadkiem całej sytuacji jest Kacper. Iga wybiera się na koncert z... Nikolą. Filip czuje się pominięty. Za namową Białego proponuje Nikoli spotkanie po koncercie. Próbuje przejąć inicjatywę, ale jej bezceremonialność zbija go z pantałyku. Gdy próbuje ją skomplementować, ostatecznie się kompromituje Kulas ma nieprzyjemne starcie z rodzicami Jonasza Zięby. Mimo zrozumiałych nerwów, Sylwester staje na wysokości zadania jako ojciec i bierze w obronę atakowaną przez nich córkę. Zaczyna też planować przyszłego wnuka w domowym budżecie. Młodzi jednak mają inne plany.

G. 16:50

Szpital św. Anny

TVN

Gośka szuka mieszkania dla Sary. Nieoczekiwanie kobieta pojawia się w szpitalu i chce wyciągnąć od Gośki pieniądze. Kiedy ta odmawia, Sara straszy ją i szantażuje. Sabina wyprowadza ją ze szpitala. Na SOR trafia 16-latek potrącony przez kolegę. Gwałtowny ból brzucha prowadzi do diagnozy skrętu jelita i konieczności pilnej operacji. Pomocy wymagają także jego rówieśnik oraz kobieta, która po nagłym paraliżu zostaje przewieziona do szpitala.

G. 20:05

Barwy szczęścia

TVP 2

Karolina podejmuje starania, aby wrócić do pracy w hotelu. Bruno pozostaje jednak nieugięty. Dodatkowo przekazuje większość jej dotychczasowych obowiązków Justinowi, co wywołuje gwałtowną reakcję. Po opuszczeniu szpitala przez Adama, Hubert stara się przekonać go do odbycia rozmowy z Weroniką. W dalszej kolejności dziennikarka składa wizytę Lucynie. Równolegle Kacper kontynuuje prace nad innowacyjnym projektem obroży dla kotów, mającej na celu odstraszanie ptaków i ograniczanie instynktów łownych. Ostatecznie dzieli się swoją koncepcją z Luizą. Projekt wzbudza w niej duże uznanie, a wyznanie Jabłońskiego o zdiagnozowanym zespole Aspergera nie zmienia jej przychylnego nastawienia. Przypadkowym świadkiem ich spotkania jest Aro, u którego ten widok natychmiast wywołuje poczucie zazdrości.

G. 20:15

NA WSPÓLNEJ

TVN

Kolega z zespołu muzycznego Ani przedstawia jej biznesmena, który chce wydać ich płytę. Kazimierz nie wierzy, że tak zdolna skrzypaczka pracuje w kawiarni. Oferuje jej półroczną pensję, jeśli rzuci pracę i zajmie się wyłącznie graniem. Z kolei Igor dostaje telefon z ośrodka odwykowego, że Julka uciekła i to z chłopakiem, który proponował jej narkotyki... Ula ma dziś ostatni egzamin w sesji – bardzo się denerwuje, bo czuje, że wszystko jej się miesza. I rzeczywiście – Hofferówna oblewa egzamin. Ku jej zaskoczeniu, wykładowca proponuje pomoc i zaprasza na konsultacje... Łucja od jakiegoś czasu czymś się zadręcza. Gdy Kamil prosi, by wreszcie powiedziała, o co chodzi, ukochana wyznaje mu, że... chce mieć dziecko! Eliza dostaje wiadomość od Bartka – były kochanek prosi ją o spotkanie. Bergowa jest w napięciu, tymczasem okazuje się, że chodzi o Juniora. Okazuje się, że chłopak dostał się na obóz bokserski w Hiszpanii! Eliza wie, że syn nie chce już trenować – i to przez nią. Zastanawiają się z Jarkiem, czy w ogóle mówić chłopakowi o przygodzie, o której kiedyś marzył...

G. 21:40

Zdrada

Polsat

Romans Julii i Pawła przestaje być tajemnicą. Patryk, kierowany zemstą, wymusza na szefie zgodę na kontynuowanie śledztwa. Zamierza zniszczyć Czarcińskiego i jego adwokata. Próbuje podważyć alibi Bartka. Paweł radzi Hubertowi, by sam przekonał kobietę do milczenia. Gosia cierpi, bo ją Jagoda odrzuciła.

G. 22:25

Czas niedokonany

TVP 1

Adam odwiedza umierającego ojca, Benedykta, który decyduje się wyznać mu tajemnice związane ze współpracą z SB oraz próbami uwolnienia się. Retrospekcje odsłaniają losy Zuzanny, żony Benedykta. Jedno z tych wydarzeń prowadzi do bolesnej konfrontacji małżonków, gdy Benedykt publicznie potępia strajki, wierząc, że w ten sposób ochroni rodzinę.

eprasa.pl 843de43b13

KRZYŻÓWKA NR 160

Poziomo:

3) popularny motyw jubilerski,
10) dzielnica Gdańska graniczą-ca z Sopotem,
11) rodzaj dawnego dzbana,
12) największy kraj Ameryki Po-łudniowej,
14) widowisko sceniczne lub po-kaz mody,
15) legendarny książę trojański, kapłan Apollina,
16) Nastassja, aktorka z filmu „Tess",
19) imię profesora Gąbki,
23) roślina na kompot, rzewień,
27) Richard, zagrał główną rolę w filmie „Pretty Woman",
28) palący problem, zmartwienie,
29) dziewiąty miesiąc w kalen-darzu,
30) poręczyciel kredytu, gwarant,
33) pocisk z zawleczką jak kolor,
37) jednostka długości w dawnej Polsce,
38) wytwarza ciąg powietrza w helikopterze,
39) obraz na ekranie telewizora,
40) podbijanie szmacianej piłecz-ki z obciążeniem,
41) chwilowy kaprys, widzimisię.

Pionowo:

1) gruba belka w dawnym wiej-skim domu,
2) wieloryb z rodziny płetwali,
3) potańcówka w remizie,
4) na ramieniu kapitana drużyny,
5) pseudonim Adama Asnyka,
6) rzeczy konkretne,
7) utwór sławiący wiejskie życie,
8) jednostka ładunku elektrycz-nego,
9) Richard, twórca opery „Lata-jący Holender",
13) „Człowieczy …", piosenka Anny German,
17) ozdobny krzew parkowy,
18) błękitna – płynie w żyłach arystokraty,
20) zaloty Jana Skrzetuskiego,
21) gwałtowny wir powietrza,
22) pomoc z powietrza dla party-zantów,
24) linia zetknięcia lądu z wodą,
25) Monika, zagrała w filmie „W pustyni i w puszczy",
26) ulica w szpalerze drzew,
30) jedyna polska depresja,
31) dawniej kosz w zalotach,
32) drapieżny torbacz z Tasmanii,
34) baza dla strażaków,
35) dominuje na plaży natury-stów,
36) śląski taniec ludowy.

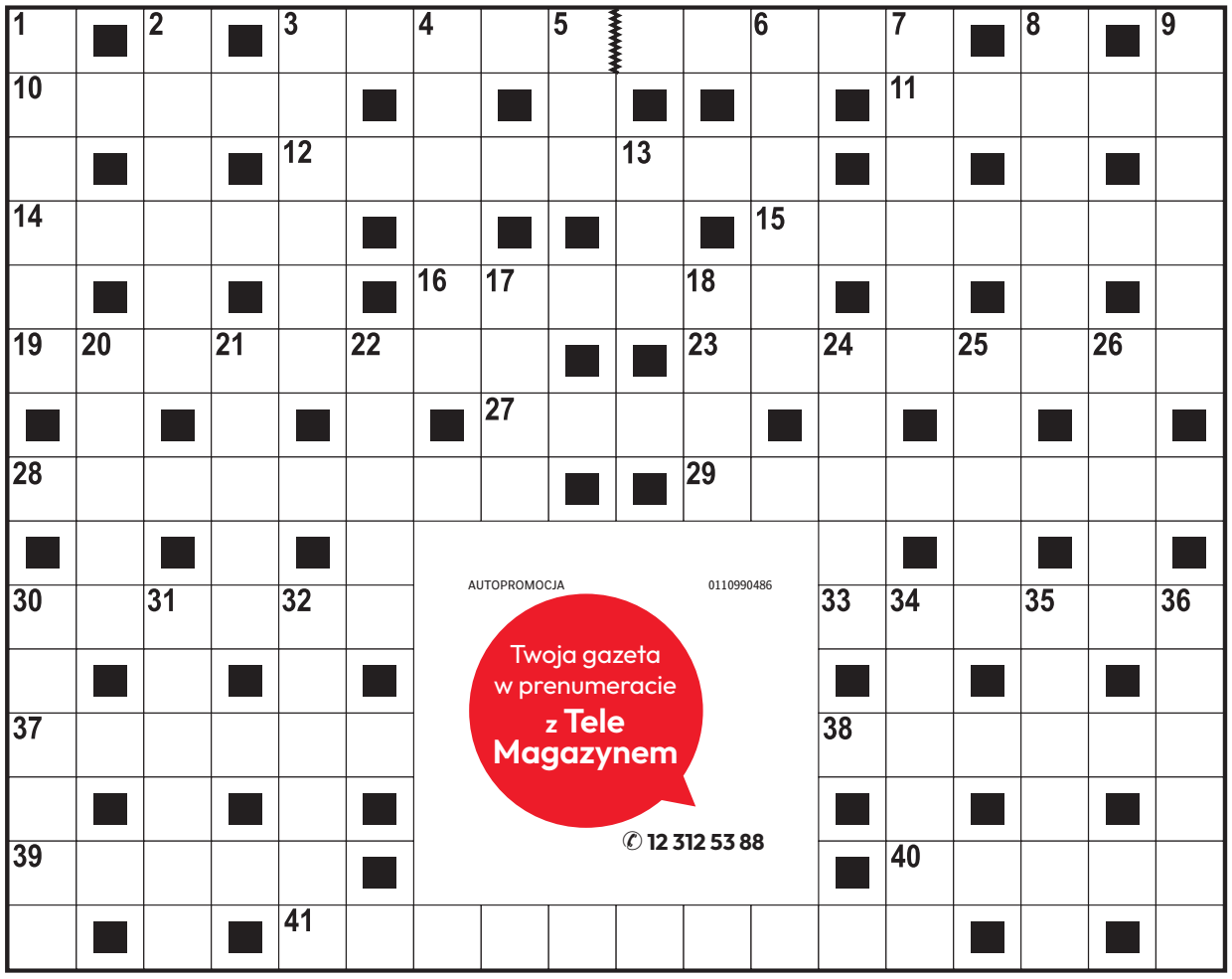

AUTOPROMOCJA 0110990486
Twoja gazeta w prenumeracie z Tele Magazynem
✆ 12 312 53 88

ROZWIĄZANIE NR 159

S	Z	W	A	J	C	A	R	■	■	B	A	B	A	J	A	G	A
■	O	■	G	■	H	■	O	Ś	K	A	■	I	■	A	■	Z	■
O	R	G	A	N	I	Z	M	■	■	R	Z	E	C	Z	N	I	K
■	R	■	W	■	L	■	B	R	U	K	■	D	■	D	■	K	■
K	O	W	A	L	I	K	■	Y	■	■	Z	A	D	A	N	I	E
O	■	I	■	I	■	R	O	Ż	N	Ó	W	■	Ę	■	U	■	S
M	A	S	Ó	W	K	A	■	■	O	■	I	N	T	E	R	E	S
E	■	Ł	■	I	■	J	A	N	K	E	S	■	K	■	E	■	E
S	Z	A	B	A	S							B	A	L	K	O	N
■	A	■	A	■	Z							E	■	I	■	R	■
E	G	E	R	I	A							G	A	N	G	E	S
■	Ł	■	E	■	M							O	■	O	■	S	■
P	O	S	T	Ę	P							N	A	R	I	T	A
■	B	■	K	■	A							I	■	Y	■	E	■
R	A	K	I	■	N	A	D	Z	I	E	J	A	■	T	E	S	T

KRZYŻÓWKA PANORAMICZNA

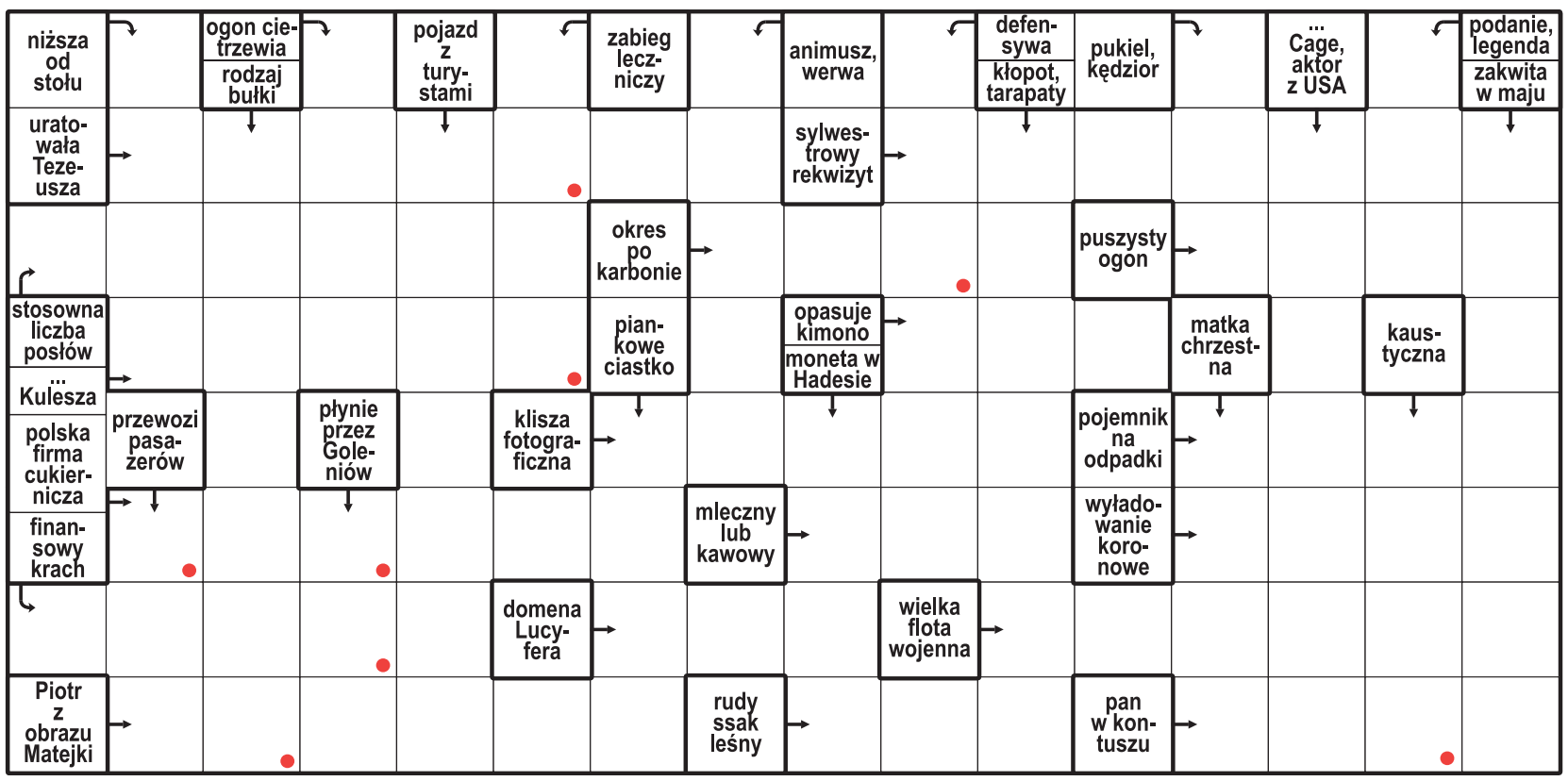

Litery z pól oznaczonych kropką, czytane rzędami, utworzą rozwiązanie.

ROZWIĄZANIE: DRABINKA.

HOROSKOP

Wodnik (20.01 - 18.02)
Odważne decyzje przyniosą korzyści. Horoskop dzienny mówi, że jeśli zaufasz intu-icji, życie miło Cię zaskoczy.

Ryby (19.02 - 20.03)
Spokojna rozmowa pomoże rozwiązać problem. Horoskop na dziś radzi uzbroić się w cierpliwość.

Baran (21.03 - 19.04)
Czeka Cię dzień pełen spotkań. Horoskop dzienny na czwartek wróży, że jedno może odmienić Twoje plany.

Byk (20.04 - 20.05)
Posłuchaj swojego serca. Horoskop dzienny mówi, że bliska osoba będzie potrze-bować Twojego wsparcia.

Bliźnięta (21.05 - 21.06)
Twoja energia przyciągnie życzliwych ludzi. Horoskop na dziś to wskazówka, by wykorzystać szansę.

Rak (22.06 - 22.07)
Uporządkuj zaległe sprawy. Horoskop dzienny na czwar-tek zapowiada, że mały sukces poprawi Ci humor.

Lew (23.07 - 22.08)
Dziś łatwiej znajdziesz poro-zumienie z innymi. Horo-skop dzienny to wskazówka, by postawić na szczerość.

Panna (23.08 - 22.09)
Intuicja wskaże Ci właściwy kierunek. Horoskop na dziś to wskazówka, by nie zdra-dzać wszystkich planów.

Waga (23.09 - 22.10)
Przed Tobą dzień pełen in-spiracji. Horoskop dzienny na czwartek radzi spróbo-wać czegoś nowego.

Skorpion (23.10 - 21.11)
Konsekwencja pomoże Ci osiągnąć ważny cel. Horoskop dzienny radzi nie spieszyć się z decyzjami.

Strzelec (22.11 - 21.12)
Kreatywność otworzy przed Tobą nowe drzwi. Horoskop na dziś sugeruje podzielić się pomysłem.

Koziorożec (22.12 - 19.01)
Zadbaj o emocje. Horoskop dzienny na czwartek mówi, że ciepły gest bliskiej osoby rozjaśni nawet trudny dzień.

eprasa.pl 843de43b13

REKLAMA
0011598335

Starosta Krakowski
30-037 Kraków, al. Słowackiego 20
tel. (12) 633 49 06, fax (12) 633 52 94

ogłasza

PRZETARG PISEMNY NIEOGRANICZONY

na sprzedaż niezabudowanej nieruchomości stanowiącej własność Skarbu Państwa, ozn. jako działka nr 345/2, poł. w obr. Siedlec, jedn. ewid. Krzeszowice, obj. księgą wieczystą nr KR2K/00048478/6.

Przedmiotowa nieruchomość gruntowa położona w obrębie Siedlec, jednostce ewidencyjnej Krzeszowice, oznaczona jako działka ewidencyjna nr 345/2 o pow. 1,13 ha, obj. księgą wieczystą nr KR2K/00048478/6, stanowi własność Skarbu Państwa. Działy III i IV przedmiotowej księgi wieczystej nie zawierają wpisów.

Przedmiotem sprzedaży jest nieruchomość gruntowa niezabudowana oznaczona jako działka nr 345/2, o kształcie regularnym, zbliżonym do trapezu prostokątnego. Teren działki pochylony w kierunku południowo-wschodnim. Działka nie posiada bezpośredniego dostępu do drogi publicznej. Dojazd do działki możliwy przez gruntową działkę drogową o numerze ewidencyjnym 346 będącą własnością gminy Krzeszowice. Przez południowo-zachodnią część działki przechodzi nadziemna sieć elektroenergetyczna. Otoczenie ww. nieruchomości stanowią tereny rolne, w dalszej odległości zabudowa mieszkaniowa jednorodzinna.

Zgodnie z miejscowym planem zagospodarowania przestrzennego sołectw: Dębnik, Dubie, Siedlec w Gminie Krzeszowice, zatwierdzonym Uchwałą nr XLV/532/2014 Rady Miejskiej w Krzeszowicach z dnia 22 października 2014 r. (Dz. Urz. Woj. Małop. z dnia 14 listopada 2014 r. poz. 6396), w związku z wyrokiem Sądu Administracyjnego w Krakowie sygn. akt II SA/Kr 1323/15 z dnia 11 grudnia 2015 r., działka nr 345/2 znajduje się w terenie oznaczonym symbolem R2 - tereny rolne, w granicach: otuliny Parku Krajobrazowego Dolinki Krakowskie, terenu ochrony pośredniej strefy ochronnej ujęcia wody z rzeki Rudawy oraz Głównego Zbiornika Wód Podziemnych nr 326 „Krzeszowice - Pilica".

Cena wywoławcza nieruchomości wynosi: 148 222,10 zł (słownie złotych: sto czterdzieści osiem tysięcy dwieście dwadzieścia dwa 10/100). Sprzedaż przedmiotowej nieruchomości będzie zwolniona z podatku VAT zgodnie z art. 43 ust. 1 pkt 9 ustawy z dnia 11 marca 2004 r. o podatku od towarów i usług (Dz.U. z 2025 r. poz. 775 z późn. zm).

W przetargu mogą wziąć udział osoby, które wpłacą **wadium** w pieniądzu w wysokości: **14 000,00 zł** (słownie złotych: czternaście tysięcy 00/100) na konto Starostwa Powiatowego w Krakowie, prowadzone w **VeloBanku S.A. 37 1560 0013 2568 2812 5880 0010**, w taki sposób, aby najpóźniej w dniu **10 listopada 2026 r. (wtorek)** wadium znajdowało się na rachunku bankowym, pod rygorem uznania, że warunek wpłaty wadium nie został spełniony. **Datą dokonania wpłaty wadium jest data uznania rachunku bankowego Starostwa Powiatowego w Krakowie.**

Wadium wpłacone przez uczestnika, który przetarg wygrał, **zalicza się** na poczet ceny sprzedaży nieruchomości.

Wadium **ulega przepadkowi** w razie uchylenia się uczestnika, który przetarg wygrał, od zawarcia umowy notarialnej.

Wadium wpłacone przez pozostałych uczestników **zostanie zwrócone niezwłocznie,** w ciągu 3 dni roboczych, licząc od dnia następnego po odwołaniu, zamknięciu, unieważnieniu lub zakończeniu wynikiem negatywnym postępowania, na konto wskazane przez wpłacającego.

Warunkiem wzięcia udziału w przetargu jest złożenie w sekretariacie **Wydziału Gospodarki Nieruchomościami Starostwa Powiatowego w Krakowie, ul. Przy Moście 1, 30-508 Kraków**, pokój 215, I piętro, **do dnia 16 listopada 2026 r. (poniedziałek) do godziny 16:00** oferty nabycia nieruchomości. Ofertę należy złożyć w zamkniętej kopercie z dopiskiem: **„Przetarg pisemny nieograniczony na sprzedaż nieruchomości Skarbu Państwa ozn. jako działka nr 345/2 poł. w obr. Siedlec jedn. ewid. Krzeszowice"**.

Pisemna oferta powinna zawierać:

1) imię, nazwisko i adres oferenta albo nazwę lub firmę oraz siedzibę, jeżeli oferentem jest osoba prawna lub inny podmiot, telefon kontaktowy, adres mailowy,
2) datę sporządzenia oferty,
3) oświadczenie, że oferent zapoznał się z warunkami przetargu i przyjmuje te warunki bez zastrzeżeń,
4) oświadczenie oferenta będącego osobą fizyczną, czy pozostaje w związku małżeńskim, a jeśli tak, czy nabywa przedmiot sprzedaży do majątku wspólnego, czy do majątku osobistego. W przypadku nabycia przedmiotu sprzedaży do majątku osobistego oferent winien złożyć wraz z ofertą stosowne oświadczenie. W przypadku nabycia przedmiotu sprzedaży do majątku wspólnego małżonków ofertę może złożyć jeden z nich, jednakże zgodnie z art. 37 § 1 pkt 1 ustawy z dnia 25 lutego 1964 r. Kodeks rodzinny i opiekuńczy wymagana jest zgoda drugiego małżonka. Zgoda drugiego małżonka na nabycie przedmiotu sprzedaży do majątku wspólnego winna obejmować zgodę na nabycie przedmiotu sprzedaży oraz na złożenie oferty,
5) oferowaną cenę i sposób jej zapłaty,
6) oświadczenie oferenta, że jest mu znany stan faktyczny nieruchomości,
7) kopię dowodu wniesienia wadium.

Część jawna przetargu odbędzie się w dniu 18 listopada 2026 r. (środa) w siedzibie Wydziału Gospodarki Nieruchomości Starostwa Powiatowego w Krakowie ul. Przy Moście 1, pokój 214, I piętro, o godzinie 10:00.

W przypadku reprezentowania Oferenta przez pełnomocnika do oferty należy dołączyć oryginał pełnomocnictwa.

Oferta i wszystkie oświadczenia załączone do niej winny być podpisane przez Oferenta lub osobę przez niego upoważnioną.

Przetarg jest ważny bez względu na liczbę uczestników przetargu, jeżeli przynajmniej jeden uczestnik zaoferuje cenę wyższą od ceny wywoławczej.

Oferent może być obecny na części jawnej przetargu po przedłożeniu komisji przetargowej dowodu tożsamości przed otwarciem przetargu. Obecność nie jest obowiązkowa.

W przypadku gdy uczestnikiem przetargu jest osoba inna niż osoba fizyczna, osoba upoważniona do reprezentowania uczestnika powinna przedłożyć do wglądu aktualny wypis z Krajowego Rejestru Sądowego, a osoba prowadząca działalność gospodarczą zaświadczenie o wpisie do ewidencji działalności gospodarczej. Jeżeli uczestnik jest reprezentowany przez pełnomocnika, konieczne jest przedłożenie oryginału pełnomocnictwa upoważniającego do działania na każdym etapie postępowania przetargowego.

W przetargu mogą brać udział osoby, które w związku z wojną rozpoczętą w 1939 r., pozostawiły nieruchomości na terenach niewchodzących w skład obecnego obszaru państwa, a które na mocy umów międzynarodowych zawartych przez państwo miały otrzymać ekwiwalent za mienie pozostawione za granicą.

Osoby te są zwolnione z obowiązku wpłacenia wadium, jeżeli złożą pisemne zobowiązanie wpłacenia kwoty równej wysokości wadium w razie uchylenia się od zawarcia umowy sprzedaży. Zamiast dowodu wpłaty wadium przedstawiają oryginał zaświadczenia lub oryginał decyzji o posiadaniu wyżej wymienionych uprawnień zaopatrzony w adnotację właściwego Wojewody o ujawnieniu w rejestrze wojewódzkim wybranej formy realizacji prawa do rekompensaty.

O zamiarze wzięcia udziału w przetargu osoby te powinny poinformować pisemnie najpóźniej do wyznaczonej daty wpłacenia wadium, załączając kserokopię posiadanego zaświadczenia lub decyzji oraz pisemne zobowiązanie wpłacenia kwoty równej wysokości wadium w razie uchylenia się od zawarcia umowy sprzedaży. Zgodnie z przepisami ustawy z dnia 8.07.2005 r. *o realizacji prawa do rekompensaty z tytułu pozostawienia nieruchomości poza obecnymi granicami Rzeczypospolitej Polskiej* (Dz. U. 2017 poz. 2097) - osobom posiadającym uprawnienia zaliczona zostanie na poczet ceny nabycia kwota stanowiąca 20% wartości posiadanego ekwiwalentu. W przypadku osób, które w ramach realizacji swoich uprawnień nabyły już od Skarbu Państwa prawo własności lub prawo użytkowania wieczystego nieruchomości, wysokość zaliczanej kwoty pomniejszona zostanie o wartość nabytego już prawa własności nieruchomości albo wartość nabytego prawa użytkowania wieczystego nieruchomości gruntowej i wartość położonych na niej budynków, a także innych urządzeń.

Cena nabycia nieruchomości płatna jest jednorazowo przed zawarciem umowy notarialnej. W dniu podpisania umowy notarialnej środki finansowe winny znajdować się na rachunku bankowym Starostwa Powiatowego w Krakowie.

W przypadku, gdy nabywcą nieruchomości ustalony zostanie cudzoziemiec w rozumieniu ustawy z dnia 24 marca 1920 r. o nabywaniu nieruchomości przez cudzoziemców (tekst jednolity Dz. U. z 2017 r. poz. 2278), do zawarcia umowy notarialnej sprzedaży nieruchomości nabywca winien przedłożyć zezwolenie, jeżeli uzyskanie zezwolenia wynika z przepisów cytowanej wyżej ustawy.

Osoba ustalona jako nabywca nieruchomości zostanie zawiadomiona o miejscu i terminie zawarcia umowy notarialnej, najpóźniej w ciągu 21 dni od dnia rozstrzygnięcia przetargu. Jeżeli osoba ustalona jako nabywca nieruchomości nie przystąpi bez usprawiedliwienia do zawarcia umowy w miejscu lub w terminie podanym w zawiadomieniu i do dnia zawarcia umowy nie dokona wpłaty ceny nieruchomości, organizator przetargu może odstąpić od zawarcia umowy, a wpłacone wadium nie podlega zwrotowi. Opłaty notarialne i sądowe związane z zawarciem umowy notarialnej ponosi nabywca.

Szczegółowych informacji udziela Wydział Gospodarki Nieruchomościami Starostwa Powiatowego w Krakowie, ul. Przy Moście 1, I piętro, pokój nr 201, tel. (12) 395-05-33, od poniedziałku do piątku w godzinach pracy Urzędu.

Ogłoszenie o przetargu podlega publikacji na tablicy ogłoszeń w siedzibie Starostwa Powiatowego w Krakowie, al. Słowackiego 20, Wydziału Gospodarki Nieruchomościami, ul. Przy Moście 1 oraz na stronie BIP Powiatu Krakowskiego, w okresie **od dnia 15 października 2026 r. do dnia 16 listopada 2026 r.**

Przetarg zostanie przeprowadzony na podstawie art. 38-41 ustawy z dnia 21 sierpnia 1997 r. o gospodarce nieruchomościami (tekst jednolity Dz. U z 2026 r. poz. 399) oraz przepisów Rozporządzenia Rady Ministrów z dnia 14 września 2004 r. w sprawie sposobu i trybu przeprowadzania przetargów oraz rokowań na zbycie nieruchomości (t.j. Dz. U. z 2021 r. poz. 2213).

Zastrzega się prawo odwołania przetargu z uzasadnionej przyczyny, jak również prawo zamknięcia przetargu bez wybrania którejkolwiek z ofert.

Obowiązek informacyjny

Zgodnie z art. 13 ust. 1 i 2 rozporządzenia Parlamentu Europejskiego i Rady (UE) 2016/679 z dnia 27 kwietnia 2016 r. w sprawie ochrony osób fizycznych w związku z przetwarzaniem danych osobowych i w sprawie swobodnego przepływu takich danych oraz uchylenia dyrektywy 95/46/WE (ogólne rozporządzenie o ochronie danych), zwanego dalej „RODO", informujemy, że:

1. Administratorem Danych Osobowych jest Starosta Krakowski z siedzibą w Krakowie, al. Słowackiego 20, 30-037 Kraków, tel. 12 633-49-06, adres e-mail: zarzad@powiat.krakow.pl
2. Administrator powołał inspektora ochrony danych, z którym można się skontaktować za pośrednictwem adresu poczty e-mail: iod@powiat.krakow.pl lub adresu korespondencyjnego: Inspektor ochrony danych, Starostwo Powiatowe w Krakowie, al. Słowackiego 20, 30-037 Kraków.
3. Przetwarzanie danych osobowych odbywa się w związku z ogłoszeniem o przetargu na sprzedaż nieruchomości Skarbu Państwa ozn. jako działka nr 345/2 poł. w obr. Siedlec, jedn. ewid. Krzeszowice, zgodnie z art. 6 ust. 1 lit. c RODO oraz art. 11 Ustawy z dnia 21 sierpnia 1997 r. o gospodarce nieruchomościami.
4. Odbiorcami danych, czyli podmiotami, którym dane osobowe będą ujawnione, są wyłącznie podmioty, które uprawnione są do ich otrzymania na podstawie przepisów prawa. Ponadto mogą być one ujawnione podmiotom, z którymi Starosta Krakowski zawarł umowę na świadczenie usług serwisowych dla systemów informatycznych wykorzystywanych przy ich przetwarzaniu, a także podmiotom, które świadczą usługi prawne.
5. Dane osobowe będą przechowywane przez okres niezbędny do realizacji celu określonego w ust. 3, a następnie, w przypadku materiałów archiwalnych, przez czas określony w szczególności w przepisach ustawy z dnia 14 lipca 1983 r. o narodowym zasobie archiwalnym i archiwach oraz rozporządzenia Prezesa Rady Ministrów z dnia 18 stycznia 2011 r. w sprawie instrukcji kancelaryjnej, jednolitych rzeczowych wykazów akt oraz instrukcji w sprawie organizacji i zakresu działania archiwów zakładowych. W niektórych przypadkach okres przechowywania danych określają inne przepisy szczegółowe stanowiące podstawę realizacji zadań.
6. W przypadkach określonych przepisami prawa osobie, której dane są przetwarzane, przysługują niżej wymienione uprawnienia:
   1) prawo dostępu do danych osobowych, w tym prawo do uzyskania kopii tych danych,
   2) prawo do sprostowania (poprawienia) danych osobowych w przypadku, gdy dane są nieprawidłowe lub niekompletne,
   3) prawo do ograniczenia przetwarzania, wniesienia sprzeciwu wobec ich przetwarzania, prawo do przenoszenia danych, prawo do usunięcia danych osobowych (tzw. prawo do bycia zapomnianym),
   4) prawo do wniesienia skargi do organu nadzorczego, którym jest Prezes Urzędu Ochrony Danych Osobowych, gdy przetwarzanie danych osobowych odbywa się z naruszeniem prawa, w tym przepisów RODO.
7. Podanie danych osobowych jest obowiązkowe. W przypadku odmowy podania danych osobowych realizacja czynności będzie niemożliwa.
8. Przy przetwarzaniu danych osobowych Administrator nie stosuje zautomatyzowanego podejmowania decyzji i profilowania.

eprasa.pl 843de43b13

REKLAMA 0011598331

Starosta Krakowski
30-037 Kraków, al. Słowackiego 20
tel. 12 633 49 06, fax 12 633 52 94

ogłasza

PRZETARG PISEMNY NIEOGRANICZONY

na sprzedaż niezabudowanej nieruchomości stanowiącej własność Skarbu Państwa ozn. jako działka nr 2882 poł. w obr. Rybna, jedn. ewid. Czernichów obj. księgą wieczystą nr KR1K/00010447/8

Przedmiotowa nieruchomość gruntowa położona w obrębie Rybna, w jednostce ewidencyjnej Czernichów, oznaczona jako działka ewidencyjna nr 2882 o pow. 0,03 ha obj. księgą wieczystą nr KR1K/00010447/8 stanowi własność Skarbu Państwa. Działy III i IV przedmiotowej księgi wieczystej nie zawierają wpisów.

Nieruchomość gruntowa stanowiąca działkę ewidencyjną nr 2882 zlokalizowana w południowej części obrębu Rybna, jest niezabudowana, o kształcie nieregularnym i zwartym. Teren działki porośnięty trawą i samosiejkami oraz drzewami owocowymi. Działka nie posiada bezpośredniego dostępu do drogi publicznej. Dojazd do nieruchomości możliwy działką drogową o nazwie ul. Konwaliowa, która przebiega po działce ewidencyjnej gminy Czernichów o numerze nr 2893 poł. w obr. Rybna od ulicy Dolnej w kierunku zachodnim. Przez południowo-wschodnią część działki przechodzi podziemna sieć kanalizacji sanitarnej. Otoczenie ww. nieruchomości stanowią tereny rolne, zielone i zadrzewione oraz zabudowa mieszkaniowa jednorodzinna i zagrodowa.

Zgodnie z miejscowym planem zagospodarowania przestrzennego miejscowości Rybna, uchwalonego Uchwałą nr XL.382.2021 Rady Gminy Czernichów z dnia 28 czerwca 2021 r., zmienionego Uchwałą nr XIX.268.2025 Rady Gminy Czernichów z dnia 27 października 2025 r. (Dz. Urz. Woj. Małop. 2025.6488), działka o numerze ewidencyjnym 2882 położona w miejscowości Rybna znajduje się w terenie oznaczonym symbolem identyfikacyjnym „103MN" - tereny zabudowy mieszkaniowej jednorodzinnej.

Cena wywoławcza nieruchomości wynosi: 64 662,00 zł (słownie złotych: sześćdziesiąt cztery tysiące sześćset sześćdziesiąt dwa 00/100) + 23% podatku VAT. Sprzedaż przedmiotowej nieruchomości podlega opodatkowaniu zgodnie z art. 5 ust. 1 pkt 1 w zw. z art. 7 ust. 1 ustawy z dnia 11 marca 2004 r. o podatku od towarów i usług(Dz.U. z 2025 r. poz. 775 z późn. zm.).

W przetargu mogą wziąć udział osoby, które wpłacą **wadium** w pieniądzu w wysokości: **6 500,00 zł** (słownie złotych: sześć tysięcy pięćset 00/100) na konto Starostwa Powiatowego w Krakowie, prowadzone w **VeloBanku S.A. 37 1560 0013 2568 2812 5880 0010**, w taki sposób, aby najpóźniej w dniu **10 listopada 2026 r. (wtorek**) wadium znajdowało się na rachunku bankowym, pod rygorem uznania, że warunek wpłaty wadium nie został spełniony. **Datą dokonania wpłaty wadium jest data uznania rachunku bankowego Starostwa Powiatowego w Krakowie.**

Wadium wpłacone przez uczestnika, który przetarg wygrał, **zalicza się** na poczet ceny sprzedaży nieruchomości.

Wadium **ulega przepadkowi** w razie uchylenia się uczestnika, który przetarg wygrał, od zawarcia umowy notarialnej.

Wadium wpłacone przez pozostałych uczestników **zostanie zwrócone niezwłocznie,** w ciągu 3 dni roboczych, licząc od dnia następnego po odwołaniu, zamknięciu, unieważnieniu lub zakończeniu wynikiem negatywnym postępowania, na konto wskazane przez wpłacającego.

Warunkiem wzięcia udziału w przetargu jest złożenie w sekretariacie **Wydziału Gospodarki Nieruchomościami Starostwa Powiatowego w Krakowie, ul. Przy Moście 1, 30-508 Kraków**, pokój 215, I piętro, **do dnia 16 listopada 2026 r. (poniedziałek) do godziny 16:00**, oferty nabycia nieruchomości. Ofertę należy złożyć w zamkniętej kopercie z dopiskiem: **„Przetarg pisemny nieograniczony na sprzedaż nieruchomości Skarbu Państwa ozn. jako działka nr 2882 poł. w obr. Rybna jedn. ewid. Czernichów".**

Pisemna oferta powinna zawierać:

1) imię, nazwisko i adres oferenta albo nazwę lub firmę oraz siedzibę, jeżeli oferentem jest osoba prawna lub inny podmiot, telefon kontaktowy, adres e-mailowy,
2) datę sporządzenia oferty,
3) oświadczenie, że oferent zapoznał się z warunkami przetargu i przyjmuje te warunki bez zastrzeżeń,
4) oświadczenie oferenta będącego osobą fizyczną, czy pozostaje w związku małżeńskim, a jeśli tak, czy nabywa przedmiot sprzedaży do majątku wspólnego, czy do majątku osobistego. W przypadku nabycia przedmiotu sprzedaży do majątku osobistego, oferent powinien złożyć wraz z ofertą stosowne oświadczenie. W przypadku nabycia przedmiotu sprzedaży do majątku wspólnego małżonków ofertę może złożyć jedenz nich, jednakże zgodnie z art. 37 § 1 pkt 1 ustawy z dnia 25 lutego 1964 r. Kodeks rodzinny i opiekuńczy wymagana jest zgoda drugiego małżonka. Zgoda drugiego małżonka na nabycie przedmiotu sprzedaży do majątku wspólnego powinna obejmować zgodę na nabycie przedmiotu sprzedaży oraz na złożenie oferty,
5) oferowaną cenę i sposób jej zapłaty,
6) oświadczenie oferenta, że jest mu znany stan faktyczny nieruchomości,
7) kopię dowodu wniesienia wadium.

Część jawna przetargu odbędzie się w dniu 18 listopada 2026 r. (środa) w siedzibie Wydziału Gospodarki Nieruchomości Starostwa Powiatowego w Krakowie, ul. Przy Moście 1, pokój 214, I piętro, o godzinie 9:00.

W przypadku reprezentowania Oferenta przez pełnomocnika, do oferty należy dołączyć oryginał pełnomocnictwa.

Oferta i wszystkie oświadczenia załączone do niej powinny być podpisane przez Oferenta lub osobę przez niego upoważnioną.

Przetarg jest ważny bez względu na liczbę uczestników przetargu, jeżeli przynajmniej jeden uczestnik zaoferuje cenę wyższą od ceny wywoławczej.

Oferent może być obecny na części jawnej przetargu po przedłożeniu komisji przetargowej dowodu tożsamości przed otwarciem przetargu. Obecność nie jest obowiązkowa.

W przypadku, gdy uczestnikiem przetargu jest osoba inna niż osoba fizyczna, osoba upoważniona do reprezentowania uczestnika powinna przedłożyć do wglądu aktualny wypis z Krajowego Rejestru Sądowego, a osoba prowadząca działalność gospodarczą zaświadczenie o wpisie do ewidencji działalności gospodarczej. Jeżeli uczestnik jest reprezentowany przez pełnomocnika, konieczne jest przedłożenie oryginału pełnomocnictwa upoważniającego do działania na każdym etapie postępowania przetargowego.

W przetargu mogą brać udział osoby, które w związku z wojną rozpoczętą w 1939 r., pozostawiły nieruchomości na terenach niewchodzących w skład obecnego obszaru państwa, a które na mocy umów międzynarodowych zawartych przez państwo, miały otrzymać ekwiwalent za mienie pozostawione za granicą.

Osoby te są zwolnione z obowiązku wpłacenia wadium, jeżeli złożą pisemne zobowiązanie wpłacenia kwoty równej wysokości wadium w razie uchylenia się od zawarcia umowy sprzedaży. Zamiast dowodu wpłaty wadium, przedstawiają oryginał zaświadczenia lub oryginał decyzji o posiadaniu wyżej wymienionych uprawnień zaopatrzony w adnotację właściwego Wojewody o ujawnieniu w rejestrze wojewódzkim wybranej formy realizacji prawa do rekompensaty.

O zamiarze wzięcia udziału w przetargu osoby te powinny poinformować pisemnie najpóźniej do wyznaczonej daty wpłacenia wadium, załączając kserokopię posiadanego zaświadczenia lub decyzji oraz pisemne zobowiązanie wpłacenia kwoty równej wysokości wadium w razie uchylenia się od zawarcia umowy sprzedaży. Zgodnie z przepisami ustawy z dnia 8.07.2005 r. *o realizacji prawa do rekompensaty z tytułu pozostawienia nieruchomości poza obecnymi granicami Rzeczpospolitej Polskiej* (Dz.U. 2017 poz. 2097) – osobom posiadającym uprawnienia zaliczona zostanie na poczet ceny nabycia kwota stanowiąca 20% wartości posiadanego ekwiwalentu. W przypadku osób, które w ramach realizacji swoich uprawnień nabyły już od Skarbu Państwa prawo własności lub prawo użytkowania wieczystego nieruchomości, wysokość zaliczanej kwoty pomniejszona zostanie o wartość nabytego już prawa własności nieruchomości albo wartość nabytego prawa użytkowania wieczystego nieruchomości gruntowej i wartość położonych na niej budynków, a także innych urządzeń.

Cena nabycia nieruchomości płatna jest jednorazowo przed zawarciem umowy notarialnej. W dniu podpisania umowy notarialnej środki finansowe powinny znajdować się na rachunku bankowym Starostwa Powiatowego w Krakowie.

W przypadku, gdy nabywcą nieruchomości ustalony zostanie cudzoziemiec w rozumieniu ustawy z dnia 24 marca 1920 r. o nabywaniu nieruchomości przez cudzoziemców (tekst jednolity Dz.U. z 2017 r. poz. 2278), do zawarcia umowy notarialnej sprzedaży nieruchomości nabywca powinien przedłożyć zezwolenie, jeżeli uzyskanie zezwolenia wynika z przepisów cytowanej wyżej ustawy.

Osoba ustalona jako nabywca nieruchomości zostanie zawiadomiona o miejscu i terminie zawarcia umowy notarialnej, najpóźniej w ciągu 21 dni od dnia rozstrzygnięcia przetargu. Jeżeli osoba ustalona jako nabywca nieruchomości nie przystąpi bez usprawiedliwienia do zawarcia umowy w miejscu lub w terminie podanym w zawiadomieniu i do dnia zawarcia umowy nie dokona wpłaty ceny nieruchomości, organizator przetargu może odstąpić od zawarcia umowy, a wpłacone wadium nie podlega zwrotowi. Opłaty notarialne i sądowe związane z zawarciem umowy notarialnej ponosi nabywca.

Szczegółowych informacji udziela Wydział Gospodarki Nieruchomościami Starostwa Powiatowego w Krakowie, ul. Przy Moście 1, I piętro, pokój nr 201, tel. 12 395 05 33, od poniedziałku do piątku w godzinach pracy Urzędu.

Ogłoszenie o przetargu podlega publikacji na tablicy ogłoszeń w siedzibie Starostwa Powiatowego w Krakowie, al. Słowackiego 20, Wydziału Gospodarki Nieruchomościami, ul. Przy Moście 1, oraz na stronie BIP Powiatu Krakowskiego, w okresie od dnia **15 października 2026 r. do dnia 16 listopada 2026 r.**

Przetarg zostanie przeprowadzony na podstawie art. 38-41 ustawy z dnia 21 sierpnia 1997 r. o gospodarce nieruchomościami (tekst jednolity Dz.U z 2026 r. poz. 399) oraz przepisów Rozporządzenia Rady Ministrów z dnia 14 września 2004 r. w sprawie sposobu i trybu przeprowadzania przetargów oraz rokowań na zbycie nieruchomości (t.j. Dz.U. z 2021 r. poz. 2213).

Zastrzega się prawo odwołania przetargu z uzasadnionej przyczyny, jak również prawo zamknięcia przetargu bez wybrania którejkolwiek z ofert.

Obowiązek informacyjny

Zgodnie z art. 13 ust. 1 i 2 rozporządzenia Parlamentu Europejskiego i Rady (UE) 2016/679 z dnia 27 kwietnia 2016 r. w sprawie ochrony osób fizycznych w związku z przetwarzaniem danych osobowych i w sprawie swobodnego przepływu takich danych oraz uchylenia dyrektywy 95/46/WE (ogólne rozporządzenie o ochronie danych), zwanego dalej „RODO", informujemy, że:

1. Administratorem Danych Osobowych jest Starosta Krakowski z siedzibą w Krakowie, al. Słowackiego 20, 30-037 Kraków, tel. 12 633 49 06, adres e-mail: zarzad@powiat.krakow.pl
2. Administrator powołał inspektora ochrony danych, z którym można się skontaktować za pośrednictwem adresu poczty e-mail: iod@powiat.krakow.pl lub adresu korespondencyjnego: Inspektor ochrony danych, Starostwo Powiatowe w Krakowie, al. Słowackiego 20, 30-037 Kraków.
3. Przetwarzanie danych osobowych odbywa się w związku z ogłoszeniem o przetargu na sprzedaż nieruchomości Skarbu Państwa ozn. jako działka nr 2882 poł. w obr. Rybna, jedn. ewid. Czernichów, zgodnie z art. 6 ust.1 lit c RODO, oraz art. 11 Ustawy z dnia 21 sierpnia 1997 r. o gospodarce nieruchomościami.
4. Odbiorcami danych, czyli podmiotami, którym dane osobowe będą ujawnione, są wyłącznie podmioty, które uprawnione są do ich otrzymania na podstawie przepisów prawa. Ponadto mogą być one ujawnione podmiotom, z którymi Starosta Krakowski zawarł umowę na świadczenie usług serwisowych dla systemów informatycznych wykorzystywanych przy ich przetwarzaniu, a także podmiotom , które świadczą usługi prawne.
5. Dane osobowe będą przechowywane przez okres niezbędny do realizacji celu określonego w ust. 3, a następnie, w przypadku materiałów archiwalnych, przez czas określony w szczególności w przepisach ustawy z dnia 14 lipca 1983 r. o narodowym zasobie archiwalnym i archiwach oraz rozporządzenia Prezesa Rady Ministrów z dnia 18 stycznia 2011 r. w sprawie instrukcji kancelaryjnej, jednolitych rzeczowych wykazów akt oraz instrukcji w sprawie organizacji i zakresu działania archiwów zakładowych. W niektórych przypadkach okres przechowywania danych określają inne przepisy szczegółowe stanowiące podstawę realizacji zadań.
6. W przypadkach określonych przepisami prawa osobie, której dane są przetwarzane, przysługują niżej wymienione uprawnienia:
   1) prawo dostępu do danych osobowych, w tym prawo do uzyskania kopii tych danych,
   2) prawo do sprostowania (poprawienia) danych osobowych w przypadku, gdy dane są nieprawidłowe lub niekompletne,
   3) prawo do ograniczenia przetwarzania, wniesienia sprzeciwu wobec ich przetwarzania, prawo do przenoszenia danych, prawo do usunięcia danych osobowych (tzw. prawo do bycia zapomnianym),
   4) prawo do wniesienia skargi do organu nadzorczego, którym jest Prezes Urzędu Ochrony Danych Osobowych, gdy przetwarzanie danych osobowych odbywa się z naruszeniem prawa, w tym przepisów RODO.
7. Podanie danych osobowych jest obowiązkowe. W przypadku odmowy podania danych osobowych realizacja czynności będzie niemożliwa.
8. Przy przetwarzaniu danych osobowych Administrator nie stosuje zautomatyzowanego podejmowania decyzji i profilowania.

eprasa.pl 843de43b13

0011598973

Naszej Drogiej Koleżance

dr Lidii Krzemińskiej-Fiedorowicz

z powodu śmierci

Mamy

najszczersze wyrazy głębokiego współczucia
oraz słowa wsparcia w tych trudnych chwilach

składają

Kierownik oraz Pracownicy
Katedry Chemii Uniwersytetu Rolniczego
im. Hugona Kołłątaja w Krakowie

0011598443

Ze smutkiem żegnamy

Ś † P

dr. med.

Krzysztofa Szmigla

Członka Zarządu naszego Towarzystwa,
Kolegę i Przyjaciela.

Rodzinie

składamy wyrazy współczucia.
Zarząd Towarzystwa Lekarskiego Krakowskiego

0011598988

Z głębokim żalem informujemy,
że 10 października 2026 roku zmarła

Zofia Wątorek

Emerytowany pracownik
Uniwersytetu Jagiellońskiego – Collegium Medicum.
W latach 1973-1990 kierownik
Samodzielnej Sekcji Inwentaryzacji.
W latach 1990-1992 p.o. kierownika
Działu Inwentaryzacji Ciągłej.

Rodzinie Zmarłej

wyrazy głębokiego współczucia

składa

Zastępczyni Kanclerza Uniwersytetu Jagiellońskiego
ds. Collegium Medicum
oraz
społeczność akademicka

AUTOREKLAMA

Wspomnienia.
Te najważniejsze...

Wspomnij bliskich. Zapal im świeczkę. Sprawdź na
nekrologi.net i dziennikpolski24.pl/nekrologi

0011599138

Z głębokim żalem przyjęliśmy wiadomość o śmierci

prof. dr. hab.

Adama Zająca

emerytowanego profesora
Wydziału Biologii Uniwersytetu Jagiellońskiego,
wybitnego botanika, taksonoma i fitogeografa,
wieloletniego Dyrektora Instytutu Botaniki UJ,
współtwórcy współczesnych badań
nad rozmieszczeniem roślin w Polsce
oraz autora fundamentalnych opracowań
z zakresu geobotaniki i chorologii.

Odszedł Uczony o uznanym autorytecie naukowym,
oddany badacz świata roślin, ceniony nauczyciel
akademicki i wychowawca wielu pokoleń przyrodników.
Jego dorobek naukowy, działalność organizacyjna
oraz zaangażowanie w rozwój Uniwersytetu Jagiellońskiego
i polskiej botaniki na trwałe pozostaną w naszej pamięci.

Rodzinie i Bliskim

składamy
wyrazy głębokiego współczucia,

Dziekani i Pracownicy
Wydziału Biologii Uniwersytetu Jagiellońskiego

DROBNE

Nieruchomości

MIESZKANIA - KUPIĘ

MIESZKANIE.LOKAL.GARAŻ. DZIAŁKĘ tylko od właściciela kupię. 510 061 820

Handlowe

MASZYNY URZĄDZENIA

KUPIMY maszyny do obróbki metalu i drewna. Tel.: 782-592-790.

Motoryzacja

OSOBOWE KUPIĘ

500-692-371 Kupię każdy samochód

Praca

ZATRUDNIĘ

KONSERWATORÓW na budynki mieszkalne elektrycy hydraulicy ślusarze. 795 187 949.

Usługi

AGD RTV FOTO

! ANTENY ! RTV dom. 575-412-346.

INSTALACYJNE

!!!HYDRAULIK 500-003-103 AWARIE

HYDRAULICY AWARIE 730-066-539

ŁAZIENKI kompleksowo 500-003-103

Matrymonialne

KAWALER lat 52, rencista, majętny, pozna pannę (studentkę) w wieku od 22 do 52 lat stanu wolnego. Adam z Oświęcimia. Tel. 732-799-854.

REKLAMA

0011598228

STAROSTA KRAKOWSKI
30-037 Kraków, al. Słowackiego 20
AB-V.6740.7.**21**.2026.**AD**

OBWIESZCZENIE
STAROSTY KRAKOWSKIEGO
o wszczęciu postępowania w sprawie wydania decyzji o zezwoleniu na realizację inwestycji drogowej

Zgodnie z art. 49 ustawy z dnia 14 czerwca 1960 r. – *Kodeks postępowania administracyjnego* (tekst jednolity: Dz. U. z 2025 r., poz. 1691) w związku z art. 11d ust. 5 ustawy z dnia 10 kwietnia 2003 r. *o szczególnych zasadach przygotowania i realizacji inwestycji w zakresie dróg publicznych* (tekst jednolity: Dz. U. z 2024 r. poz. 311),

zawiadamia się,

że na wniosek złożony w dniu **3.06.2026 r**., przez Wnioskodawcę: **Zarząd Powiatu Krakowskiego, al. Słowackiego 20, 30-037 Kraków** zostało wszczęte postępowanie w sprawie zatwierdzenia projektu zagospodarowania terenu oraz projektu architektoniczno-budowlanego i wydania decyzji o zezwoleniu na realizację inwestycji drogowej dla inwestycji pn.: **„Rozbudowa drogi powiatowej nr 2151K w m. Górna Wieś (ul. Graniczna, ul. Słowiańska**), w zakresie:

a) Rozbudowy jezdni drogi powiatowej nr 2151K wraz z budową drogi dla pieszych, budową drogi dla rowerów, budową drogi dla pieszych i rowerów, budową poszerzeń, budowa poboczy;
b) Rozbudowy jezdni drogi powiatowej nr 2153K (skrzyżowanie) wraz z budową drogi dla pieszych, budową drogi dla pieszych i rowerów, budową poszerzeń;
c) Rozbudowy drogi gminnej nr 600442 (skrzyżowanie);
d) Przebudowy drogi gminnej nr 600444K (skrzyżowanie);
e) Budowy zjazdów;
f) Przebudowy zjazdów;
g) Budowy palisady betonowej;
h) Budowy balustrady/balustrady z poręczą;
i) Przebudowy rowu (umocnienie skarpy);
j) Budowy wpustów deszczowych;
k) Budowy kanalizacji deszczowej;
l) Budowy sieci oświetlenia ulicznego;
m) Rozbiórki i budowy napowietrznej sieci elektroenergetycznej (wraz z przyłączami);
n) Rozbiórki i budowy doziemnej sieci elektroenergetycznej;
o) Rozbiórki i budowy napowietrznej sieci teletechnicznej (wraz z przyłączami);
p) Rozbiórki i budowy sieci wodociągowej;
q) Rozbiórki i budowy sieci gazowej;
r) Rozbiórki kanalizacji deszczowej;
s) Rozbiórki ogrodzeń;
t) Wycinki kolidującej zieleni;

na dz. nr *118/5,* 146 (146/1, **146/2,** 146/3**)**, *28/4*, *27/2*, *129*, 132/1 **(132/3,** *132/4***), 132/2,** *33/17*, **145,** 54/3 **(54/5,** 54/6**), 120/2, 26/17,** 26/16 **(26/18, 26/19,** *26/20***) w m. Górna Wieś, gm. Michałowice,** 246/2 **(246/3,** 246/4**), 221, 227, 222,** 116/5 **(116/7,** *116/8***) w m. Wola Zachariaszowska, gm. Zielonki"**

Legenda:

- działki bez nawiasu – stan istniejący;
- (działki w nawiasach) – stan po podziale;
- **działki pogrubione** – działki przeznaczone pod drogę;
- działki podkreślone – działki pozostające przy dotychczasowym właścicielu;
- *działki pochylone* – działki, których zajęcie jest niezbędne do realizacji inwestycji, dla których zachodzi konieczność ustalenia obowiązku: budowy lub przebudowy zjazdów; budowy lub przebudowy sieci uzbrojenia terenu; budowy lub przebudowy innych dróg publicznych, rozbiórki istniejących obiektów budowlanych nieprzewidzianych do dalszego użytkowania oraz tymczasowych obiektów budowlanych.

Zawiadomienie niniejsze uważa się za dokonane po upływie 14 dni od daty publicznego ogłoszenia.

W związku z tym informuje się strony, że mogą zapoznać się z aktami sprawy dotyczącymi tej inwestycji oraz mogą wnieść ewentualne uwagi, w terminie **14 dni** od daty otrzymania niniejszego zawiadomienia w Wydziale Architektury Starostwa Powiatowego w Krakowie, w Krakowie, al. Słowackiego 20, pokój 417, IV piętro, w godzinach: poniedziałek – piątek 8^{00} – 14^{30}.

Informacje dotyczące inwestycji można uzyskać telefonicznie pod numerem telefonu 12 397-94-17 u osoby prowadzącej sprawę w dniach: poniedziałek-piątek 8:00 – 14:30.

Jednocześnie w przypadku zaistnienia takiej konieczności osoba prowadząca sprawę może udostępnić akta sprawy w siedzibie tut. urzędu po wcześniejszym telefonicznym umówieniu spotkania z osobą prowadzącą sprawę.

Ewentualne uwagi czy zastrzeżenia strony mogą składać w formie elektronicznej (za pośrednictwem publicznej usługi rejestrowanego doręczenia elektronicznego PURDE) albo papierowej (za pośrednictwem poczty) bądź osobiście na dziennik podawczy tut. urzędu.

Zawiadamia się również, że Starosta Krakowski na podstawie art.11i ustawy z dnia 10 kwietnia 2003 r. *o szczególnych zasadach przygotowania i realizacji inwestycji w zakresie dróg publicznych* i art. 35 ust. 3 ustawy z dnia 7 lipca 1994 r. – *Prawo budowlane* wydał postanowienie z dnia 7.10.2026 r., znak: AB-V.6740.7.21.2026.AD, nakładające na Wnioskodawcę, obowiązek usunięcia nieprawidłowości w dokumentacji projektowej w ww. sprawie.

eprasa.pl 843de43b13

WYDARZENIE

Błaszczykowski przenosi wielką imprezę do Krakowa. „Świąteczne granie z Kubą” w Tauron Arenie!

Bartosz Karcz

To będzie już ósma edycja tej imprezy, ale pierwszy raz zawita ona do Krakowa. 27 grudnia w Tauron Arenie odbędzie się „Świąteczne granie z Kubą”, czyli z jednej strony impreza piłkarska, ale przede wszystkim świetne show, którego celem jest pomoc dzieciom.

FOT. ANDRZEJ BANAŚ

Tym razem impreza Jakuba Błaszczykowskiego zawita do Krakowa

Wczoraj przedstawiono na konferencji prasowej plan tegorocznej edycji imprezy, której organizatorem jest „Ludzki Gest - Fundacja Jakuba Błaszczykowskiego”. Siedem pierwszych edycji tej imprezy organizowane było w Częstochowie, z którą Jakub Błaszczykowski związany jest rodzinnie. Teraz piłkarskie show przenosi się do Krakowa, gdzie Kuba po zakończeniu kariery piłkarskiej mieszka i jest m.in. współwłaścicielem Wisły Kraków.

- To będzie 238 wydarzenie w Tauron Arenie Kraków w tym roku i jedno z najważniejszych wydarzeń, jakie odbywały się od początku istnienia Areny – mówi Małgorzata Marcińska, prezesa zarządu Areny Kraków SA. - Fundacja Ludzki Gest, za co bardzo panom dziękuję, zdecydowała się przenieść wydarzenie z Częstochowy, gdzie było już trochę za ciasno do nas. U nas jest więcej miejsca, bo możemy zmieścić piętnaście tysięcy osób na krzesełkach. Bardzo za to dziękuję, ponieważ każde wydarzenie, a szczególnie takie, którego celem jest pomoc dzieciom i młodzieży, w tym tej z Krakowa, jest czymś dla nas i całego naszego zespołu bardzo ważnym.

- Chcieliśmy bardzo serdecznie podziękować za otwartość, za zrozumienie i za za pomoc, bo to jest dla nas na pewno bardzo ważne - mówi z kolei Jakub Błaszczykowski. - Dziękujemy miastu Kraków. Dziękujemy paniom i panom dyrektorom. Chciałem bardzo serdecznie podziękować panu Januszowi Koziołowi, który odegrał bardzo ważną rolę w naszych spotkaniach i pomógł, żeby ósma edycja „Świątecznego grania z Kubą” mogła odbyć się w Krakowie.

Jakub Błaszczykowski dodał również: - Jestem bardzo wdzięczny Częstochowie za poprzednie edycje, ale chcieliśmy tę imprezę zrobić teraz w innym, większym miejscu. Wiadomo, że dla mnie wybór innego miejsca niż Kraków byłby niezrozumiały. Dlatego cieszę się, że możemy tutaj być. Cieszę się, że w Krakowie spojrzano na nas i naszą inicjatywę przychylnym okiem. Wiem, że oczekiwania są duże, ale postaramy się im sprostać. Mam nadzieję, że będzie, to podobać kibicom, jak to miało do tej pory. Zdajemy sobie sprawę, jest to dla nas nowe miejsce. Zdajemy sobie sprawę, że logistycznie nie będzie to dla nas też takie proste, ale liczymy na to, że będzie wsparcie od ludzi, którzy tutaj na co dzień pracują. I cóż... Cieszy się bardzo. Jak zawsze będzie dużo niespodzianek, będzie dużo rzeczy, które, którymi będziemy się starali wyciągnąć ludzi w domu.

Dodał również: - Podam może kilka nazwisk osób, które wstępnie potwierdziły nam udział w imprezie. Z piłkarzy będą Łukasz Piszczek, Łukasz Fabiański, Marcin Wasilewski. Będą również związani z tenisem: Agnieszka Radwańska, Dawid Celt. Będą osoby z UFC, czyli Joanna Jędrzejczyk i Janek Błachowicz, Jakub Wikłacz. Będą żużlowcy Maciej Janowski i Patryk Dudek. Aktorzy Adam Woronowicz, Rafał Zawierucha. Stand-uper Adam Van Bendler czy kabareciarze Michał Paszczyk, Dominika Najdek. Również Olga Łasak, Robert Korólczyk, Bartek Demczuk, Cezary Trybański. Mógłbym jeszcze długo wymieniać, bo lista gości obejmuje około 50 nazwisk.

Sprzedaż biletów na wydarzenie ruszy 22 października. Szczegóły będzie można znaleźć na stronie fundacji „Ludzki Gest”. My dodajmy jeszcze tyle, że całość pieniędzy z biletów, cegiełek ma zostać przekazana dla dzieci. Koszty organizacji wydarzenia biorą natomiast na siebie sponsorzy. ©℗

PIŁKA NOŻNA KOBIET

Polskie piłkarki nie odpuszczają. Wciąż w grze o mistrzostwa świata

Zbigniew Czyż

Piłkarki reprezentacji Polski walczą dalej w kwalifikacjach mistrzostw świata 2027. W rewanżowym meczu I rundy baraży, „Biało-Czerwone” po dogrywce i rzutach karnych wyeliminowały Belgijki.

FOT. ADAM WARZAWA/PAP

Ewa Pajor (P) i Natalia Padilla-Bidas (L) cieszą się po golu

Rewanżowe spotkanie rozegrano w Gdańsku. Polki musiały odrabiać straty z pierwszego, przegranego na wyjeździe meczu 0:1. Przed pierwszym gwizdkiem na boisku wyróżniono byłe reprezentantki Polski Aleksandrę Rompę i Patrycję Balcerzak. Obecny był też Jerzy Brzęczek – selekcjoner męskiej reprezentacji do lat 21.

W podstawowym czasie Polki wygrały 2:1, dzięki czemu wyrównały stan rywalizacji, doprowadzając do dogrywki. W niej oba zespoły zdobyły po jednej bramce i potrzebne były rzuty karne. W serii jedenastek więcej zimnej krwi zachowały podopieczne Niny Patalon. Polki wygrały 4:3 dzięki czemu mogły się cieszyć z awansu do drugiej rundy kwalifikacji o mundial w Brazylii 2027. W niej nasze piłkarki zmierzą się z reprezentacją Irlandii, która w dwumeczu gładko rozprawiła się z Kazachstanem, wygrywając aż 8:0 i 4:0.

– Oddałyśmy całe serce. Ta drużyna oddała wszystko do ostatniej minuty, do ostatniego karnego. Za to dziękuję wszystkim dziewczynom i sztabowi. Byłyśmy doskonale przygotowane i cieszymy się, że w listopadzie zagramy o awans na mistrzostwa świata – powiedziała po meczu Ewa Pajor dla TVP Sport. Zawodniczka Barcelony zdobyła w tym spotkaniu dwie bramki.

Dwumecz Polska – Irlandia zostanie rozegrany na przełomie listopada i grudnia. Gdyby Polkom udało się wyeliminować Irlandki, o awansie na mundial najprawdopodobniej zadecyduje baraż interkontynentalny, który w formie turnieju rozegrany zostanie w lutym przyszłego roku. ©℗

REKLAMA 0111592301

eprasa.pl 843de43b13

SPORT

• **Będzie komplet** na meczu Cracovia - Legia? Wszystko na to wskazuje. Bilety na to spotkanie sprzedają się bardzo dobrze!

HOKEJ

Krystian Dziubiński: Chcemy liczyć się w wyścigu o Puchar Polski

Jacek Żukowski

Comarch Cracovia wygrała pięć ostatnich meczów w lidze. Zespół prowadzony przez trenera Krystiana Dziubińskiego robi furorę.

Skąd taka metamorfoza zespołu w porównaniu do tych pierwszych meczów? Seria jest niesamowita.

Jakiejś metamorfozy nie było...

Wynikowa owszem.

Tak. Twierdzę, że nawet pierwszy nasz mecz w Sosnowcu zagraliśmy bardzo dobrze. Wychodząc na trzecią tercję przy stykowym wyniku, wszystko było otwarte. Dużo nam się udawało zrobić, ale brakowało nam bramki zdobytej w przewadze. Może jeszcze wtedy nie weszliśmy za dobrze w sezon. Zawodnicy nie czuli się aż tak pewnie. Każde zwycięstwo buduje, więc zawodnicy rosną. Ale też trzeba być przygotowanym, że wszystko idzie fajnie, ale nie będzie tak zawsze.

Ma pan jakąś diagnozę tego, co się stało, że wyniki z mocarzami ligi były tak świetne. Jeszcze kilkanaście dni temu przegrywaliście w Sosnowcu, u siebie z Toruniem czy w Oświęcimiu, a teraz to się odwróciło na waszą korzyść.

Zagraliśmy bardzo dobry mecz z Energą Toruń u siebie. Przegraliśmy go, niemniej prowadziliśmy grę, ale zabrakło nam goli w przewagach, a Toruń strzelił trzy bramki. To zdecydowało, że zostaliśmy bez niczego. Więc były takie przesłanki, że będzie dobrze. Tak samo z Jastrzębiem, choć przegraliśmy 0:2 u siebie.

Ale w tym meczu była tragiczna gra w przewagach, nawet pięciu na trzech i mieliście straszne kłopoty.

Dokładnie tak, gdy graliśmy 5 na 5 mecz wyglądał dużo lepiej. Teraz w ostatnich meczach dołożyliśmy po jednej bramce w przewadze. I to dużo daje. Zawodnicy rosną i bardziej nam ufają. To robi różnicę, ale przede wszystkim poprawiliśmy grę w osłabieniach, bo wcześniej traciliśmy w tych okresach bardzo dużo bramek. Z Toruniem aż trzy, w Oświęcimiu, czy z Polonią Bytom też kilka. A to co robi teraz różnicę to formacje specjalne.

FOT. WOJCIECH MATUSIK

Krystian Dziubiński w drugim sezonie prowadzi Comarch Cracovię. W ubiegłym zajął z nią ósme miejsce

Chyba też dużo dał powrót kontuzjowanych Wajdy, czy Michalskiego. To poprawiło sytuację.

Poprawiło zdecydowanie jakość gry z tyłu, a ja się też cieszę, że mamy tylu wychowanków i że właściciele mają taką ścieżkę rozwoju, a nie inną. Niemniej jednak, jak jest ośmiu młodych czy dziewięciu, to jest ciężko wkomponować ich w zespół, a jeżeli jest pięciu, sześciu mogą mieć naprawdę wiele minut gry i można ich wkomponować dobrze. Wszyscy muszą zrozumieć, że nie można ogrywać wszystkich. Drużyna potrzebuje zwycięstw, bo to buduje i wtedy ci zawodnicy mają jak rosnąć. Zgadza się, ważny był przede wszystkim powrót kontuzjowanych, a teraz czekamy jeszcze na Bezwińskiego. Bardzo na niego liczę. Jego kontuzja wymagała ośmiu tygodni przerwy. To wypada pod koniec października. Ale wtedy zaczyna się przerwa na kadrę - dwutygodniowa. I tutaj mamy zgryz, czy go wysyłać przed tą przerwą jeszcze na mecze, czy lepiej poczekać i dać mu jeszcze te dwa tygodnie. Wszystko zależy, jak potoczą się spotkania.

Gracie teraz z wymagającymi rywalami – Zagłębiem Sosnowiec u siebie i Unią Oświęcim na wyjeździe.

W najbliższych meczach chcemy coś na pewno urwać, wtedy można realnie walczyć o tę walkę do ostatniego meczu o udział w turnieju finałowym Pucharu Polski.

Właśnie chciałem pana o to zapytać. Jest na razie piąta pozycja. Liczy pan dziś po cichu, że znajdziecie się w pierwszej czwórce po dwóch rundach, która weźmie udział w turnieju finałowym PP?

Od początku sezonu jako drużyna postawiliśmy sobie cele. Jednym z nich to było to, co powiedziałem na konferencji przedsezonowej, że chcemy poprawić ten swój wynik punktowy.

I na razie chyba jest idealnie jak pan mówił – punktujecie na poziomie 1,5 punktu na mecz.

Życzyłbym sobie, żeby było 1,6. Chcemy po prostu utrzymać się blisko czołówki jak najdłużej, do ostatniego meczu będzie się rozgrywała walka o pierwszą czwórkę, chcemy w tym być.

Po cichu liczycie na to?

Nie mówię, że liczymy, niemniej jednak chcemy uczestniczyć w wyścigu do ostatniej kolejki. To dla drużyny będzie dobre, taki cel w trakcie sezonu, żeby było o co grać. To bardziej motywuje i uczy podejmowania decyzji w momentach, w których jest więcej stresu, muszą się nauczyć grać pod presją, której ta drużyna jeszcze nie miała.

I nie za bardzo sobie radzi, co pokazały mecze z Podhalem i z Sanokiem. To nie były jakieś przekonujące zwycięstwa tylko jedną bramką. Ta drużyna tak do końca jeszcze nie ma świadomości roli faworyta.

Dokładnie tak jest. Może grać jak z Katowicami nie w roli faworyta, wtedy oczywiście dużo lepiej się gra. Problemy drużyn zaczynają się, jeżeli ten cel jest blisko, trzeba go zrealizować. Polonia Bytom, Energa Toruń dobrze zaczęły, ale też będą pod wielką presją, żeby utrzymać te miejsca. Jedna, druga, trzecia porażka diametralnie zmienia obraz. To, co wypracowano, szybko można stracić.

Po meczach z Podhalem, Sanokiem – wygranych, ale ledwo, liczył pan, że w meczach z Tychami i Katowicami będzie komplet punktów?

Liczyłem. Ja zawsze liczę, żeby na tę ostatnią tercję iść z dobrym rezultatem, żeby dać sobie szansę na wygraną. Przez dwie tercje trzeba popracować tak, żeby dać sobie szansę. Pewne rzeczy przychodzą nam dużo łatwiej, bo ci zawodnicy mogą, a nie muszą.

Pan często zmienia zawodników w ramach formacji. Czy to jest poszukiwanie optymalnego ustawienia, czy po prostu chce zgrywać zawodników w różnych konfiguracjach?

To jest świadome działanie. Zawsze patrzę na to, z kim gramy, czasami cofniemy napastnika do obrony. Tak było dwa razy. Gdy graliśmy w Katowicach ściągnęliśmy Berzinsa na obronę. To wynika z tego, że wiemy, czego potrzebujemy w danym meczu, przewidujemy, jak mecz będzie wyglądał. Jesteśmy przygotowani i stąd też takie czasami niezrozumiałe decyzje, ale dla nas mają duże znaczenie. Stąd gra trzema, albo czterema formacjami. W Tychach mecz mnie trochę zaskoczył, bo myślałem, że trener będzie chciał pograć więcej zawodnikami z akademii, a wystawił bardzo małą liczbę młodych zawodników. Naprawdę wystawił najmocniejszy skład. Tak więc się pomyliłem, ale mimo to nasza czwarta formacja, młodych chłopaków, świetnie sobie poradziła.

Najlepszy mecz do tej pory to ten ostatni z Katowicami?

Wydaje mi się, że dobrze się ułożył i dlatego tak wyglądał. Chyba to był najlepszy mecz, ale mi podobał się ten z Energą Toruń, ale zabrakło nam atutów w formacjach specjalnych, gdy nie strzeliliśmy bramki i obraz meczu był zamazany.

Niektóre zespoły mają zdefiniowanego bramkarza numer jeden. U was broni Lipiainen, ale też Horawski. Trudno u was powiedzieć o jedynce?

Myślę, że nie, bo Lipiainen jest naszym numerem jeden. Z tym że akurat na ten weekend uznaliśmy, żeby każdy z bramkarzy skupił się na jednym meczu, że ma robotę do wykonania. Wiedzieli więc z dużym wyprzedzeniem, że bronią na zmianę. Katowice świetnie rozgrywają przewagi i my będąc osłabieni potrzebowaliśmy takiego wsparcia ze strony bramkarza, żeby czasem przeciął podanie, coś zablokował, umiał czytać grę. Horawski tego nie ma dlatego uznaliśmy, że będzie lepszą opcją dla naszego zespołu będzie to, jak zagra w Tychach. Bo GKS inaczej rozgrywa przewagi. A Horawski jest duży, zasłania więcej bramki.

Obiecał pan jeszcze kibicom jakieś niespodzianki, że to nie jest wasze ostatnie słowo jeśli chodzi o sprawianie sensacji?

Do każdego meczu podchodzimy mentalnie tak, żeby wygrać. Tak jak mówię, najważniejsze, żeby po tych dwóch tercjach mieć realne szanse na wygraną.

Życzę, byście dostali się do czwórki grającej o Puchar Polski, choć kibice tego od was nie wymagają...

Ale my wymagamy sami od siebie, żeby zostać, w tym wyścigu do ostatniej kolejki. ©℗

eprasa.pl 843de43b13