DZIŚ STRONA ZDROWIA

# GRZYBOBRANIE NIE DLA KAŻDEGO

## KTO POWINIEN UNIKAĆ GRZYBÓW, A KTO UWAŻAĆ?

Nr ISSN 0137-902X
Nr indeksu 350-087

www.echodnia.eu

Nr 197 (15 168) | Cena 5,00 zł (w tym 8% VAT)

RADOMSKIE Echo Dnia 55 lat

Środa 26.08.2026

RADOM
**VI Ogólnopolski Festiwal Opowieści** odbywał się w Radomiu od piątku do niedzieli, w Miejskiej Bibliotece Publicznej. Uczestnicy słuchali baśni, legend i historii na żywo.
**- Strona 3**

GMINA CIEPIELÓW
**Koń wpadł do zbiornika na nieczystości** w miejscowości Anusin. Uratowali go strażacy
**- Strona 3**

**Relaks**
**Krzyżówki do kawy. Nowości w programie TV**

Radom

## Nowy kompleks w Muzeum Wsi Radomskiej rośnie w oczach

Minął już rok od rozpoczęcia budowy nowego kompleksu Muzeum Wsi Radomskiej. Prace przy ulicy Stawowej wyraźnie postępują.
**– Strona 4**

Region

## 1.8 miliona złotych na remonty zabytkowych świątyń w regionie

Prawie 1,8 miliona złotych dofinansowania będzie na remonty zabytkowych obiektów sakralnych na terenie diecezji radomskiej.
**– Strona 4**

**„Ślad na Wąskiej”** po raz trzeci w Radomiu. Była muzyka, spektakl opowieści oraz warsztaty
**– Strona 5**

**Zmarł generał Mirosław Różański.** Był wielkim przyjacielem Air Show Radom. Podczas pokazów w 2015 roku, pełnił rolę ich gospodarza.
**– Strona 2**

FOT. MIROSŁAW RÓŻAŃSKI / FACEBOOK

Radom

# Strefa Płatnego Parkowania w Radomiu ma się powiększyć o kolejne ulice

Julia Sosnowska

**Do 9 września trwają konsultacje społeczne dotyczące zmian w Strefie Płatnego Parkowania Niestrzeżonego w Radomiu. Zarządzenie w tej sprawie podpisał prezydent Radomia Radosław Witkowski.**

Konsultacje dotyczą rozszerzenia Strefy Płatnego Parkowania Niestrzeżonego. Miejski Zarząd Dróg i Komunikacji przedstawił listę ulic, które w mogłyby zostać objęte strefą. Chodzi o ulice: Tadeusza Mazowieckiego, Struga, Kusocińskiego, Narutowicza, Kelles-Krauza, Jaracza, Broni, Bema, Czystą, Sowińskiego, Wysoką, Partyzantów. Największe zmiany dotyczą osiedla XV-lecia oraz osiedla Planty.

Projekt przewiduje też wprowadzenie tak zwanej opłaty zerowej. Kierowcy mogliby raz dziennie skorzystać z 15 minut bezpłatnego postoju po pobraniu specjalnego biletu w parkomacie lub uruchomieniu go w aplikacji mobilnej. Projekt zawiera również obniżenie kosztów abonamentów dla mieszkańców strefy.

FOT. ARCHIWUM

**Strefie Płatnego Parkowania w Radomiu może być powiększona.**

Mieszkańcy mogą wyrazić swoją opinię za pośrednictwem ankiety internetowej lub papierowej. Formularz w wersji papierowej można złożyć w Centrum Organizacji Pozarządowych przy Rynku 15 albo w Biurze Obsługi Mieszkańca Urzędu Miejskiego przy ulicy Kilińskiego 30, w pokoju numer 19. Formularz do samodzielnego wydruku wraz z pozostałymi dokumentami dotyczącymi konsultacji jest dostępny w Biuletynie Informacji Publicznej Radomia.

Zaplanowano też otwarte spotkania konsultacyjne w godzinach 17-18.30: 27 sierpnia na ulicy Tadeusza Mazowieckiego przy dworcu kolejowym; 2 września w Filii numer 6 Miejskiej Biblioteki Publicznej przy ulicy Kusocińskiego 13; 9 września w Centrum Organizacji Pozarządowych przy Rynku 15.

Konsultacje potrwają do 9 września. Po ich zakończeniu w ciągu 30 dni powstanie raport z ich przebiegu. Wtedy proponowane zmiany trafią pod obrady Rady Miejskiej.

Radom

# Tłoczny poniedziałek na Lotnisku Warszawa-Radom

Dawid Owczarek

**Poniedziałek, 24 sierpnia był intensywnym dniem na Lotnisku Warszawa-Radom. W ciągu dnia port obsłużył blisko 2000 pasażerów.**

Ruch rozpoczął się już w godzinach porannych. Na lotnisku pojawiły się między innymi dwa samoloty Enter Air z Tel Awiwu – o godz. 7.45 i 8.30. O godz. 8.50 na Sadku wylądował Wizz Air z Larnaki.

W kolejnych godzinach przyleciały samoloty z Antalyi, Rzymu oraz greckiego Aktion. Wśród przewoźników znalazły się MGA i LOT.

Nie brakowało również podróżnych rozpoczynających swoją podróż lotami z Radomia. W poniedziałkowym rozkładzie znalazły się odloty do Larnaki, Antalyi oraz Aktion.

Najwięcej uwagi przyciągały oczywiście kierunki wakacyjne. Turcja, Cypr i Grecja pozostają popularnymi destynacjami także pod koniec sierpnia.

Poniedziałkowy ruch pokazuje, że koniec wakacji nie oznacza końca dużego ruchu pasażerskiego na radomskim lotnisku. Sadków wciąż obsługuje setki podróżnych dziennie, a zainteresowanie połączeniami wakacyjnymi pozostaje widoczne.

Blisko 2000 pasażerów obsłużonych w ciągu jednego dnia to kolejny mocny akcent tegorocznego sezonu wakacyjnego. Takie dni będą miały znaczenie przy jego podsumowaniu i ocenie zainteresowania połączeniami z Radomia.

eprasa.pl 844594d176

POLECAMY

JUTRO: Co umieścić w „kopercie bezpieczeństwa” PIĄTEK: Szkoła bez komórek

26.08.2026
Środa

**Dziś imieniny obchodzą:** Maria, Aleksander, Joanna
**Telefon alarmowy:** 112

ECHODNIA

**Redaktor naczelny**
Stanisław Wróbel
**Z-ca redaktora naczelnego**
Miłosz Skiba
**Wydawcy**
Wojciech Szczepański
Marek Piórecki

www.echodnia.eu

**Polska Press**
**Makroregion Południe, Radom**
**Redakcja** ul. W. Krukowskiego 1, 26-600 Radom
tel/ fax 48 38 21 100 (centrala)
radom@echodnia.eu
**Prezes Makroregionu**
Dariusz Kołacz
**Dyrektor reklamy oddziału**
Sławomir Baćkowski
**Biuro reklamy oddziału**
tel. 500 324 230
**Druk**
Polska Press Oddział Poligrafia, 41-203 Sosnowiec Milowice, ul. Baczyńskiego 25a

POLSKA PRESS GRUPA

**Wydawca Polska Press Sp. z o.o.**
ul. Domaniewska 45, 02-672 Warszawa, tel. 22 201 44 00, fax: 22 201 44 10
**p.o. Prezes Zarządu Polska Press Grupy**
Elżbieta Żuraw
**Redaktor naczelny Polska Press Grupy**
Marek Twaróg
**Projekt graficzny, dyrektor artystyczny PPG**
Tomasz Bocheński
**Dyrektor kolportażu PPG** Tomasz Osoliński
**Biuro Konsumenta PPG**
biurokonsumenta@polskapress.pl, tel. 12 688 85 10

©℗ - umieszczenie takich dwóch znaków przy Artykule, w szczególności przy Aktualnym Artykule, oznacza możliwość jego dalszego rozpowszechniania tylko i wyłącznie po uiszczeniu opłaty zgodnie z cennikiem zamieszczonym na stronie www.echodnia.eu/tresci i w zgodzie z postanowieniami niniejszego regulaminu.

Komentarz dnia

## **Marek Mazurkiewicz:** Czy poseł Kowalski weźmie odpowiedzialność?

*publicysta*

Kiedy 20 lat temu Janusz Kowalski rozpoczynał karierę, wydawało się, że będzie powiewem świeżości w polskiej polityce. Popularność zdobył dzięki Stowarzyszeniu „Stop Korupcji”. Trafił na podatny grunt, bo afera „dobrych domów”, którą opisywaliśmy, pokazywała, jak dalece korupcja zatruła różne miasta.

Wtedy Janusz Kowalski, jako inteligentny i pomysłowy młody człowiek, wyróżniał się pewnością siebie i miał polityczną odwagę, by bez kompleksów rywalizować z ówczesnymi liderami. Ta pewność siebie szybko ustąpiła miejsca bezczelności i bezkompromisowości, które w polityce są skutecznym narzędziem osiągania celów.

Po dojściu Prawa i Sprawiedliwości do władzy w 2015 roku i rocznym współzarządzaniu opolskim ratuszem zaczął wędrować po radach nadzorczych spółek skarbu państwa, odcinając kupony swojej politycznej skuteczności.

Z biegiem lat radykalizował poglądy, a może tylko - w myśl idei, że cel uświęca środki - uznał, że w polityce wszystkie chwyty są dozwolone.

Ostatnio promuje się hasłem, że wszyscy Ukraińcy - „co do jednego” - muszą wyjechać z Polski. Jako człowiek inteligentny, a tej cechy nie da się zgubić, musi wiedzieć, że nie jest to ani możliwe, ani korzystne dla polskiej gospodarki, której bez imigrantów grozi zapaść.

Ciekawe, czy poseł Kowalski, zbierając poklask w sieci oparty na sianiu nienawiści i promocji ksenofobicznych haseł, bierze odpowiedzialność za ich skutki w postaci aktów agresji, o których coraz częściej informują media?

AUTOPROMOCJA

Prenumeruj „Echo Dnia”

tel. 12 312 53 88
bok.prenumerata@polskapress.pl
prenumerata.echodnia.eu

POGODA

dziś
24°C/8°C

jutro
25°C/9°C

RADOM

# Zmarł generał Mirosław Różański, wielki przyjaciel radomskiego Air Show

Dawid Owczarek

**Nie żyje generał broni rezerwy doktor Mirosław Różański, były Dowódca Generalny Rodzajów Sił Zbrojnych i senator RP. Dla Radomia był kimś więcej niż wybitnym wojskowym. Był wielkim przyjacielem Air Show Radom, a podczas pokazów w 2015 roku, jako Dowódca Generalny Rodzajów Sił Zbrojnych, pełnił rolę gospodarza wydarzenia.**

Generał Mirosław Różański przez całe zawodowe życie związany był z Wojskiem Polskim. Służbę rozpoczął w 1986 roku jako dowódca plutonu w 42. Pułku Zmechanizowanym w Żarach. W kolejnych latach dowodził 17. Wielkopolską Brygadą Zmechanizowaną oraz 11. Dywizją Kawalerii Pancernej.

W 2009 roku został dowódcą 11. Dywizji Kawalerii Pancernej i otrzymał awans na stopień generała dywizji. W latach 2015–2016 był Dowódcą Generalnym Rodzajów Sił Zbrojnych.

Generał Różański miał za sobą także służbę poza granicami kraju.

FOT. MIROSŁAW RÓŻAŃSKI / FACEBOOK

Generał Mirosław Różański.

W 2007 roku dowodził Brygadową Grupą Bojową podczas 8. zmiany Polskiego Kontyngentu Wojskowego w Iraku. W swojej karierze angażował się również w modernizację i rozwój polskich Sił Zbrojnych. Uczestniczył między innymi we wdrażaniu Kołowego Transportera Opancerzonego Rosomak.

Po odejściu z armii nie przestał zajmować się bezpieczeństwem Polski. W 2017 roku założył Fundację Bezpieczeństwa i Rozwoju „Stratpoints”, wspierającą między innymi weteranów działań poza granicami państwa. Został także senatorem Rzeczypospolitej Polskiej.

Generał zmarł po walce z chorobą w wieku 63 lat.

Dla Radomia generał Różański pozostanie jednak także postacią mocno związaną z Air Show. Szczególne znaczenie miały pokazy w 2015 roku. Jako Dowódca Generalny Rodzajów Sił Zbrojnych był wówczas gospodarzem radomskiej imprezy. Była to jedna z największych edycji Air Show – na niebie zaprezentowali się lotnicy z 20 państw, a w Radomiu można było zobaczyć ponad 250 statków powietrznych.

– Generał Różański zapisał się również w historii Radomia, był przyjacielem Air Show – podkreślił po jego śmierci prezydent Radomia Radosław Witkowski.

Generał Mirosław Różański został odznaczony między innymi Krzyżem Kawalerskim Orderu Odrodzenia Polski, Wojskowym Krzyżem Zasługi z Mieczami, Gwiazdą Iraku oraz Krzyżem Honoru Bundeswehry w Złocie. Otrzymał również nagrodę Buzdygan 2008.

GMINA SZYDŁOWIEC

# Uczcili pamięć żołnierzy w rocznicę bitwy pod Ciechostowicami

Julia Sosnowska

**W niedzielę, 23 sierpnia odbyły się uroczystości z okazji 82 rocznicy Bitwy pod Ciechostowicami – Budkami – Huciskiem.**

Uroczystości organizowane w ramach 82 rocznicy Bitwy pod Ciechostowicami - Budkami - Huciskiem odbyły się w niedzielę, 23 sierpnia.

Wydarzenie rozpoczęło się od zbiórki pocztów sztandarowych przed kościołem pod wezwaniem Bożego Miłosierdzia w Budkach. Zaraz po zbiórce odbyła się msza święta.

Następnie uczestnicy udali się pod pomnik poświęcony żołnierzom poległym w bitwie z Niemcami w 1944 roku.

„Za nami uroczystości upamiętniające 82. rocznicę bitwy pod Ciechostowicami, Budkami i Huciskiem. Obchody rozpoczęły się od zbiórki pocztów sztandarowych i uczestników przed kościołem pw. Miłosierdzia Bożego w Budkach. Następnie odprawiona została Msza Święta w intencji poległych, po której uczestnicy udali się pod pomnik upamiętniający ofiary bitwy. Tam oddano hołd poległym, złożono kwiaty i zapalono znicze, oddając cześć tym, którzy walczyli i zginęli w obronie Ojczyzny. To ważne, by pamięć o ich odwadze, poświęceniu i historii tych ziem była przekazywana kolejnym pokoleniom. Cześć i chwała Bohaterom!” - poinformowano na stronie Urzędu Miejskiego w Szydłowcu.

eprasa.pl 844594d176

NOWE MIASTO NAD PILICĄ

# Zbudują nową fontannę przy ulicy Tomaszowskiej

Aleksandra Majchrzak

**W Nowym Mieście nad Pilicą podpisano umowę na budowę nowej fontanny przy ulicy Tomaszowskiej, na Rondzie Wojska Polskiego. Inwestycja o wartości blisko 1,5 miliona złotych zostanie zrealizowana w ramach środków z Budżetu Obywatelskiego Mazowsza.**

Planowany obiekt zostanie zlokalizowany na Rondzie imienia Wojska Polskiego w ciągu drogi wojewódzkiej numer 728, przy zbiegu z drogą wojewódzką numer 707. Zgodnie z założeniami projektu fontanna ma nie tylko poprawić wygląd ronda, ale również stać się wizytówką Nowego Miasta nad Pilicą. Ma przyciągać uwagę osób przejeżdżających przez miasto i zwiększać jego atrakcyjność turystyczną.

Projekt zakłada budowę podświetlanej fontanny z instalacją LED, która będzie umożliwiała zmianę kolorów oraz wykorzystanie dynamicznych efektów świetlnych. Wokół obiektu przewidziano również dekoracyjną roślinność. W ramach inwestycji konieczne będzie przygotowanie terenu oraz wykonanie systemu wodnego, w tym pomp, rur i zbiornika na wodę. Zaplanowano również instalację elektryczną i oświetlenie. Projekt uwzględnia także bezpieczeństwo ruchu drogowego. W założeniach przewidziano zastosowanie zabezpieczeń oraz rozwiązań mających ograniczyć możliwość rozpraszania kierowców.

Pierwsze prace związane z realizacją inwestycji mają rozpocząć się już wkrótce.

RADOM

# Słuchali baśni i legend na żywo na Festiwalu Opowieści

Oprac. Patryk Samborski

**Od piątku do niedzieli, 21–23 sierpnia, w Miejskiej Bibliotece Publicznej w Radomiu odbywał się VI Ogólnopolski Festiwal Opowieści. Przez trzy dni uczestnicy słuchali baśni, legend. Były, spotkania, spektakle, panel dyskusyjny, Gala Bajarza Roku 2026 oraz Noc Opowieści.**

FOT. MIEJSKA BIBLIOTEKA PUBLICZNA/FB

W Radomiu przez trzy dni można było słuchać baśni, legend i historii opowiadanych na żywo.

Festiwal rozpoczął się w piątek w Miejskiej Bibliotece Publicznej przy ulicy Piłsudskiego. Pierwszym punktem programu było autorskie spotkanie z baśnią kazachską „Er Tostik", które poprowadziła Mirella Gliwińska.

Wieczorem odbyła się Gala wręczenia statuetek Bajarza Roku 2026. W programie inauguracji znalazły się również Koncert Laureatów z lat poprzednich oraz Wieczór Debiutów.

Sobotnie atrakcje rozpoczęły się od spektaklu „Baśnie Świata". Następnie uczestnicy mogli wziąć udział w rozgrywkach storytellingowej gry karcianej „Baśnie z Sześciu Stron Świata".

Kolejnym punktem programu był Krąg Opowieści, czyli spotkanie osób zajmujących się sztuką opowiadania. Tego dnia odbył się również panel dyskusyjny „Manifest Opowiadaczy Polskich".

Wieczorem odbyła się Noc Opowieści. Jej pierwsza część została zorganizowana w ogrodzie bibliotecznym. Następnie uczestnicy przenieśli się do wnętrza biblioteki, gdzie odbył się otwarty mikrofon. Chętni mogli opowiadać własne historie.

W tegorocznej edycji wystąpiło kilkudziesięciu opowiadaczy z różnych części Polski: Radomia, Warszawy, Krakowa, Wrocławia, Poznania, Gdańska, Łodzi, Szczecina, Białegostoku, Marek, Pruszkowa i Szamotuł. Muzyczną oprawę zapewniała rodzinna kapela Marii, Jana i Stanisława Kopińskich.

W niedzielę odbyła się druga część spektaklu „Baśnie Świata", skierowana do całych rodzin.

Organizatorami festiwalu byli Miejska Biblioteka Publiczna w Radomiu, Artaban – Bartłomiej Kopiński oraz grupa nieformalna Baśnie z Sześciu Stron Świata.

GMINA CIEPIELÓW

# Koń wpadł do zbiornika na nieczystości

Julia Sosnowska

**W Anusinie strażacy uratowali konia, który wpadł do zbiornika na nieczystości i nie mógł się wydostać.**

Do niecodziennego zdarzenia doszło w miejscowości Anusin w gminie Ciepielów. Koń wpadł do zbiornika na nieczystości i utknął w nim.

Zwierzę ratowali strażacy z Komendy Powiatowej Państwowej Straży Pożarnej w Lipsku i Ochotniczej Straży Pożarnej Ciepielów. Użyli specjalistycznych pasów oraz koparki. Po odpowiednim zabezpieczeniu strażacy wyciągnęli konia ze zbiornika.

Koń nie odniósł poważniejszych obrażeń i po wydobyciu został przekazany przez strażaków pod opiekę właściciela.

FOT. RATOWNICTWO POWIATU LIPSKIEGO

Koń wpadł do zbiornika na nieczystości w Anusinie, w gminie Ciepielów.

KRÓTKO

Skaryszew

## Zapaliło się auto

W poniedziałek, 24 sierpnia, około godziny 20 służby ratunkowe otrzymały zgłoszenie o pożarze samochodu osobowego przy ulicy Juliusza Słowackiego w Skaryszewie. Strażacy ugasili pożar przy użyciu prądów wody. Na czas prowadzonych działań droga w miejscu zdarzenia była całkowicie zablokowana. Akcja ratowniczo-gaśnicza zakończyła się o godzinie około 20.44. Przyczyną pożaru mogło być zwarcie instalacji elektrycznej w pojeździe.

JS

Gmina Solec nad Wisłą

## Pożar nieużytków

W niedzielę, 23 sierpnia, około godziny 17.50 przy wale przeciwpowodziowym w miejscowości Kolonia Nadwiślańska doszło do pożaru nieużytków rolnych. Ogień objął około pół hektara nieużytków. Dzięki szybkiej interwencji udało się opanować sytuację i zapobiec dalszemu rozprzestrzenianiu się pożaru.

JS

REKLAMA 0011572130

Iłża, dn. 26.08.2026 r.

**OGŁOSZENIE**

o rozpoczęciu konsultacji społecznych projektu zintegrowanego planu inwestycyjnego wraz z prognozą oddziaływania na środowisko

Na podstawie art. 37ec ust. 2 pkt 4 lit. d) w zw. z art. 37ec ust. 5 ustawy z dnia 27 marca 2003 r. o planowaniu i zagospodarowaniu przestrzennym (t.j. Dz.U. z 2026 r., poz. 538 ze zm.), art. 39 w zw. z art. 54 ust. 2 i 3 ustawy z dnia 3 października 2008 r. o udostępnianiu informacji o środowisku i jego ochronie, udziale społeczeństwa w ochronie środowiska oraz o ocenach oddziaływania na środowisko (t.j. Dz.U. z 2026 r., poz. 680 ze zm.) oraz uchwały Rady Miejskiej w Iłży Nr XXVI/170/2026 z dnia 22 stycznia 2026 r. w sprawie wyrażenia zgody na przystąpienie do sporządzenia zintegrowanego planu inwestycyjnego dla terenów związanych z lokalizacją elektrowni słonecznych, zawiadamiam o rozpoczęciu konsultacji społecznych oraz o możliwości składania uwag i zapoznania się z niezbędną dokumentacją projektu zintegrowanego planu inwestycyjnego dla terenów związanych z lokalizacją elektrowni słonecznych, w dniach od 26 sierpnia 2026 r. do 25 września 2026 r. (włącznie), w siedzibie Urzędu Miejskiego w Iłży, w godzinach urzędowania, oraz na stronie BIP www.bip.ilza.pl (zakładka: „Planowanie Przestrzenne").

Równocześnie w związku trwającym postępowaniem w sprawie strategicznej oceny oddziaływania na środowisko, zainteresowani mogą składać uwagi do prognozy oddziaływania na środowisko sporządzonej na potrzeby planu. Zgodnie z art. 8g ustawy o planowaniu i zagospodarowaniu przestrzennym uwagę do projektu aktu planowania przestrzennego składa się na piśmie utrwalonym w postaci papierowej lub elektronicznej, w tym za pomocą środków komunikacji elektronicznej, w szczególności poczty elektronicznej, na formularzu w postaci papierowej udostępnionym na ww. stronie BIP lub w formie dokumentu elektronicznego. Składający uwagę podaje swoje imię i nazwisko albo nazwę oraz adres zamieszkania albo siedziby oraz adres poczty elektronicznej, o ile taki posiada, a także wskazuje, czy jest właścicielem lub użytkownikiem wieczystym nieruchomości objętej uwagą, oraz może podać dodatkowe dane do kontaktu. Uwagi należy składać na adres: Urząd Miejski w Iłży, ul. Rynek 11, 27-100 Iłża, lub za pomocą środków komunikacji elektronicznej, w tym na adres e-mail: ilza@ilza.pl w terminie do dnia 25 września 2026 r. Organem właściwym do rozpatrzenia uwag jest Burmistrz Iłży.

Informacja o przetwarzaniu danych osobowych znajduje się na stronie internetowej Biuletynu Informacji Publicznej Gminy Iłża: www.bip.ilza.pl

eprasa.pl 844594d176

REGION

# 1.8 miliona złotych na remonty zabytkowych świątyń w regionie

Janusz Petz

**Prawie 1,8 miliona złotych trafi do zabytkowych obiektów sakralnych na terenie diecezji radomskiej dzięki programowi Samorządu Województwa Mazowieckiego „Mazowsze dla zabytków". Środki zostaną przeznaczone na prace konserwatorskie, remontowe i zabezpieczające, które mają pomóc w zachowaniu cennych zabytków.**

Dofinansowanie obejmuje między innymi konserwację elewacji, naprawę dachów, wykonanie izolacji przeciwwilgociowych oraz renowację zabytkowych dzieł sztuki znajdujących się w świątyniach. Prace będą prowadzone pod nadzorem konserwatorskim z zachowaniem historycznego charakteru obiektów.

Jednym z beneficjentów programu jest parafia świętego Zygmunta w Szydłowcu, która otrzymała 140 tysięcy złotych na konserwację tynków w kaplicy świętego Stanisława.

Po 120 tysięcy złotych otrzymały parafie w Suchej oraz Ruskim Brodzie. W Suchej znajduje się zabytkowy kościół świętej Doroty, którego początki sięgają XVII wieku. Z kolei parafia w Ruskim Brodzie znana jest z drewnianego kościoła będącego przykładem tradycyjnej architektury sakralnej regionu. Przyznane środki zostaną przeznaczone głównie na prace remontowe i naprawę dachów.

Wsparcie trafiło też do sanktuarium Matki Bożej Pocieszenia w Starej Błotnicy. Parafia otrzymała 100 tysięcy złotych na odnowienie polichromii autorstwa Kazimierza Alchimowicza. Błotnicka świątynia jest jednym z najważniejszych miejsc pielgrzymkowych diecezji radomskiej.

Kolejne 100 tysięcy złotych przeznaczono dla klasztoru ojców bernardynów w Radomiu na remont historycznego muru otaczającego zespół klasztorny. Bernardyni są obecni w Radomiu od XV wieku, a ich klasztor i kościół świętej Katarzyny Aleksandryjskiej należą do najstarszych i najcenniejszych zabytków miasta.

Dofinansowanie otrzymały także parafie w Kazanowie i Przysusze. W Kazanowie przeznaczono 100 tysięcy złotych na prace przy ołtarzu głównym w kościele Podwyższenia Krzyża Świętego. Świątynia, której historia sięga XVI wieku, jest jednym z najważniejszych zabytków gminy.

W Przysusze parafia św. Jana Nepomucena otrzymała 50 tysięcy złotych na konserwację elementów wyposażenia kościoła. Sam kościół został ufundowany przez rodzinę Dembińskich i stanowi ważny element dziedzictwa historycznego miasta.

Wsparcie otrzymały również zabytkowe obiekty sakralne w Sieciechowie, Wrzosie, Ciepielowie, Mniszku, Jasionnej, Solcu nad Wisłą oraz Pawłowicach.

W Sieciechowie dofinansowanie pomoże w ochronie zabytków związanych z dawnym opactwem benedyktyńskim, którego początki sięgają XI wieku. W Ciepielowie środki wesprą prace przy kościele parafialnym będącym ważnym świadectwem historii lokalnej społeczności.

Pomoc trafi także do parafii we Wrzosie, Mniszku i Jasionnej, gdzie znajdują się zabytkowe świątynie o wielowiekowej tradycji. W Solcu nad Wisłą dofinansowanie obejmuje obiekty związane z jednym z najstarszych miast regionu, którego historia sięga średniowiecza. Z kolei w Pawłowicach wsparcie pozwoli na kontynuację prac przy zabytkowym kościele.

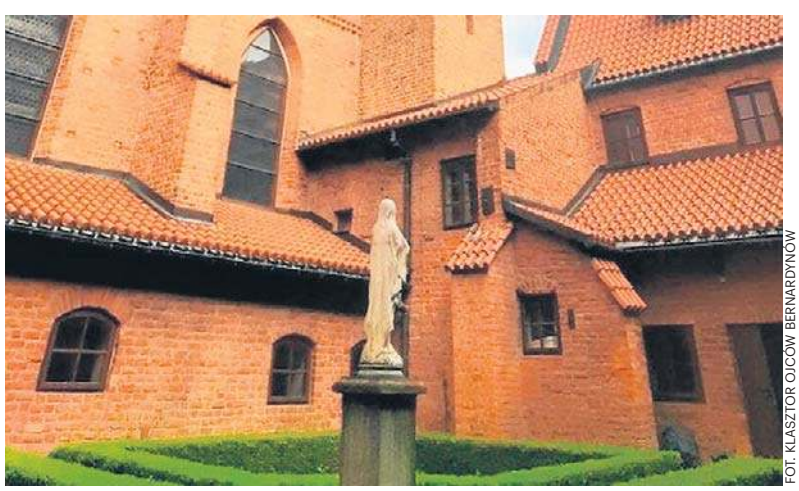

FOT. KLASZTOR OJCÓW BERNARDYNÓW

100 tysięcy złotych przeznaczono dla klasztoru ojców Bernardynów w Radomiu na remont historycznego muru.

RADOM

# Nowy kompleks w Muzeum Wsi Radomskiej rośnie w oczach. To wielka inwestycja

Minął już rok od rozpoczęcia budowy nowego kompleksu Muzeum Wsi Radomskiej. Prace przy ulicy Stawowej wyraźnie postępują.

Dawid Owczarek

FOT. FIRMA ZDI

Inwestycja w skansenie ma kosztować ponad 66 milionów złotych, a całość budowy ma się zakończyć w drugim kwartale 2027 roku.

W miejscu dawnego parkingu powstaje duży obiekt, który połączy funkcje muzealne, wystawiennicze i administracyjne. Inwestycja za ponad 66 milionów złotych ma być gotowa w drugim kwartale 2027 roku.

Na terenie Muzeum Wsi Radomskiej trwa jedna z największych inwestycji w historii placówki. Niedawno minął rok od rozpoczęcia prac budowlanych, a na placu budowy widać kolejne efekty robót. Nowy kompleks powstaje w miejscu obecnego parkingu przy ulicy Stawowej.

Projekt zakłada stworzenie nowoczesnego obiektu, który jednocześnie będzie nawiązywał do tradycyjnej zabudowy wsi regionu radomskiego. Budynek będzie miał prostokątny układ z otwartym dziedzińcem, a jego bryła zostanie podzielona na mniejsze części z dwuspadowymi dachami.

Architekci postawili na naturalne drewno, nieregularnie rozmieszczone okna oraz duże przeszklenia. Dzięki temu nowoczesny kompleks ma dobrze wpisać się w charakter i estetykę skansenu.

Nowy obiekt biurowo-muzealny będzie miał kubaturę blisko 24 tysięcy metrów sześciennych. Budynek będzie liczył trzy kondygnacje, w tym jedną podziemną.

W środku znajdą się między innymi nowoczesne przestrzenie wystawiennicze, sala konferencyjna, biblioteka i czytelnia, mała sala koncertowa, pracownie fotograficzne, kawiarenka oraz sklep muzealny.

Bardzo ważną częścią inwestycji będzie zaplecze magazynowe. Powstaną tam pomieszczenia przeznaczone do przechowywania muzealnych zbiorów, w tym około 16 tysięcy ruchomych eksponatów.

Nowy kompleks ma być więc nie tylko reprezentacyjnym wejściem do Muzeum Wsi Radomskiej, ale także miejscem pracy muzealników oraz przestrzenią do organizowania wystaw i różnych wydarzeń kulturalnych.

Inwestycja obejmuje też przebudowę sąsiadującego budynku kas. Powstanie także nowy parking na około 150 miejsc, w tym miejsca przeznaczone dla kamperów.

Na parkingu zaplanowano stację ładowania samochodów elektrycznych. W kompleksie znajdzie się także mała farma fotowoltaiczna.

Projekt przewiduje ponadto zbiorniki retencyjne na wodę deszczową. Zgromadzona w nich woda będzie wykorzystywana między innymi do nawadniania zieleni.

Cała inwestycja będzie kosztować ponad 66 milionów złotych. Z tej kwoty ponad 56 milionów złotych samorząd województwa mazowieckiego przeznaczył na wykonanie robót budowlano-montażowych, a ponad 8,6 miliona złotych na wyposażenie budynku. Prace mają zakończyć się w drugim kwartale 2027 roku.

RADOM

# Finał „Lata z ROKiem w Malczewskim"

Oprac. Patryk Samborski

**W niedzielę, 23 sierpnia, na dziedzińcu Muzeum imienia Jacka Malczewskiego w Radomiu odbył się finał tegorocznego festiwalu „Lato z ROKiem w Malczewskim 2026".**

Publiczność wysłuchała koncertu zespołu improCeltic, który zaprezentował własne aranżacje tradycyjnych melodii Irlandii i Szkocji. Były też pokazy ognia.

ImproCeltic wykonuje tradycyjne melodie celtyckie w autorskich aranżacjach. Zespół łączy tradycyjne brzmienia Irlandii i Szkocji z improwizacją, wychodząc poza klasyczne ramy muzyki folkowej i jazzowej.

W Radomiu grupa wystąpiła w składzie: Natalia Majewska - skrzypce, Aleksander Brych - flety, w tym irlandzki flet poprzeczny, Leszek Kołodziejski - akordeon oraz Maciej Czarnecki - perkusja.

W programie znalazły się między innymi tradycyjne melodie celtyckie. Publiczność usłyszała reel „Drowsy Maggie", znany między innymi z filmu „Titanic", dynamiczny jig „Swallowtail" oraz balladę „Innisheer".

Muzyce towarzyszyły pokazy ognia, które odbywały się na dziedzińcu Muzeum. Połączenie koncertu improCeltic z pokazami uzupełniło program wydarzenia.

Koncert zespołu zakończył tegoroczny festiwal „Lato z ROKiem w Malczewskim". Organizatorzy podziękowali artystom, którzy wystąpili w ramach festiwalu.

eprasa.pl 844594d176

RADOM

# „Ślad na Wąskiej” po raz trzeci w Radomiu. Była muzyka, spektakl opowieści oraz warsztaty

W niedzielę, 23 sierpnia, odbyła się trzecia edycja Spotkań z Kulturą Żydowską „Ślad na Wąskiej”. Były koncerty, spektakl opowieści i wspólne wykonywanie tkaniny.

**Patryk Samborski**

Resursa Obywatelska po raz trzeci zaprosiła mieszkańców na spotkanie poświęcone kulturze żydowskiej. Tegoroczna edycja koncentrowała się na wspólnocie i relacjach między ludźmi. Organizatorzy wykorzystali tkaninę jako metaforę społeczności tworzonej z wielu różnych wątków, historii i tożsamości.

Program nawiązywał do wiedzy o przodkach, ich doświadczeń, sposobu postrzegania świata, tradycji, zwyczajów i historii. Uczestnicy mogli również poznać różne nurty kultury żydowskiej, w tym tradycje Żydów aszkenazyjskich, mizrachijskich i sefardyjskich.

Na scenie wystąpiła Olga Avigail wraz z Erezem Mounkiem. Artyści zaprezentowali muzykę aszkenazyjską oraz rytmy mizrachijskie. Swoją propozycję przygotowali również Katarzyna Jackowska-Enemuo i Mateusz Szemraj, którzy zaprezentowali spektakl opowieści. Z kolei Bakht Trio wykonało repertuar inspirowany muzyką sefardyjską.

FOT. RESURSA OBYWATELSKA W RADOMIU

Sporo osób było na Spotkaniu z Kulturą Żydowską „Ślad na Wąskiej”.

Poza sceną, przy krośnie pracowały Tkaczki Świętokrzyskie, a każdy uczestnik mógł dołączyć do tworzenia wspólnej tkaniny i dodać do niej własny wątek.

Organizatorzy przygotowali także warsztaty wykonywania krajek, tańca w kole. Na uczestników czekała także kawa parzona na piasku oraz potrawy inspirowane kuchnią trzech stron świata.

REKLAMA 0011572765

Końskie, dnia 26 sierpnia 2026 roku

**OGŁOSZENIE BURMISTRZA MIASTA I GMINY KOŃSKIE**
**O ROZPOCZĘCIU KONSULTACJI SPOŁECZNYCH DOTYCZĄCYCH**
**PROJEKTU PLANU OGÓLNEGO MIASTA I GMINY KOŃSKIE**

Na podstawie art. 13i ust. 3 pkt 8, w nawiązaniu do art. 8e, 8g, 8h, 8i, 8j, 8k ust. 1 ustawy z dnia 27 marca 2003 r. o planowaniu i zagospodarowaniu przestrzennym (Dz.U. z 2026 r. poz. 538, z późn. zm.), art. 29, 39, 40 i 54 ust. 2 ustawy z dnia 3 października 2008 r. o udostępnianiu informacji o środowisku i jego ochronie, udziale społeczeństwa w ochronie środowiska oraz o ocenach oddziaływania na środowisko (Dz.U. z 2026 r. poz. 670 z późn. zm.) oraz uchwały nr LXX/604/2024 z dnia 22 kwietnia 2024 r. w sprawie przystąpienia do sporządzenia planu ogólnego miasta i gminy Końskie

**ZAWIADAMIAM**
**o rozpoczęciu konsultacji społecznych dotyczących projektu planu ogólnego miasta i gminy Końskie**
**wraz z prognozą oddziaływania na środowisko, które odbędą się w terminie od dnia 27 sierpnia 2026 r. do 25 września 2026 r.**

Projekt planu ogólnego wraz z uzasadnieniem, prognozą oddziaływania na środowisko oraz wykazem wniosków zostaną udostępnione w wyżej wymienionym terminie:
1) w siedzibie Urzędu Miasta i Gminy Końskie, ul. Partyzantów 1, 26-200 Końskie, w godzinach pracy Urzędu,
2) w Biuletynie Informacji Publicznej (w zakładce Gospodarka przestrzenna → Plan ogólny Miasta i Gminy Końskie → https://bip.umkonskie.pl/wiadomosci/17902/plan_ogolny_miasta_i_gminy_konskie
3) W Rejestrze Urbanistycznym

**I. Konsultacje społeczne prowadzone będą w następujących formach:**
1) spotkanie otwarte poprzedzone prezentacją projektu planu ogólnego, które odbędzie się dnia 3 września 2026 r. w godzinach od 15:30 do 17:30 w Urzędzie Miasta i Gminy Końskie, pokój nr 18 (sala konferencyjna);
2) dyżury projektanta, które prowadzone będą dnia:
- 3 września 2026 r. w godzinach od 18:00 do 19:30 w Urzędzie Miasta i Gminy Końskie, pokój nr 18 (sala konferencyjna) (osobiście),
- 4 września 2026 r. w godzinach od 10:00 do 17:00 pod numerem telefonu +48 71 30 75 069 (dyżur telefoniczny);

3) punkty konsultacyjne, które czynne będą dnia:
- 17 września 2026 r. w godzinach od 16:00 do 19:00 w Wydziale Urbanistyki, Gospodarki Komunalnej i Ochrony Środowiska Urzędu Miasta i Gminy w Końskich, ul. Partyzantów 1, w pokoju nr 10-11 (zachodnie skrzydło pałacowe);
- 21 września w godzinach od 16:00 do 19:00 w Wydziale Urbanistyki, Gospodarki Komunalnej i Ochrony Środowiska Urzędu Miasta i Gminy w Końskich, ul. Partyzantów 1, w pokoju nr 10-11 (zachodnie skrzydło pałacowe) ;

4) zbieranie uwag do projektu planu w terminie od 27 sierpnia 2026 r. do 25 września 2026 r.

**II. Uwagi do projektu planu ogólnego należy składać do Burmistrza Miasta i Gminy Końskie:**
1) na piśmie utrwalonym w postaci papierowej, w siedzibie Urzędu Miejskiego Miasta i Gminy Końskie, ul. Partyzantów 1, 26-200 Końskie, lub na adres Urzędu, na formularzu w postaci papierowej;
2) na piśmie utrwalonym w postaci elektronicznej, za pomocą środków komunikacji elektronicznej w szczególności poczty elektronicznej na adres: sekretaria@umkonskie.pl lub adres do e-Doręczeń: AE:PL-73039-39561-VFUFS-12, na formularzu w formie dokumentu elektronicznego.

Formularz pisma dotyczącego aktu planowania przestrzennego, zgodny ze wzorem stanowiącym załącznik do rozporządzenia Ministra Rozwoju i Technologii z dnia 13 listopada 2023 r. w sprawie wzoru formularza pisma dotyczącego aktu planowania przestrzennego (Dz.U. z 2023 r., poz. 2509), na którym należy składać uwagi, dostępny jest na stronie https://www.gov.pl/web/rozwoj-technologia/formularz-pisma-dotyczacego-aktu-planowania-przestrzennego, w Biuletynie Informacji Publicznej (w zakładce Gospodarka przestrzenna → Plan ogólny Miasta i Gminy Końskie → https://bip.umkonskie.pl/wiadomosci/17902/plan_ogolny_miasta_i_gminy_konskie lub w siedzibie tutejszego Urzędu – Wydział Urbanistyki Gospodarki Komunalnej i Ochrony Środowiska, pokój Nr 10-11 – zachodnie skrzydło pałacowe.
Uwaga powinna zawierać imię i nazwisko albo nazwę oraz adres zamieszkania albo siedziby oraz adres poczty elektronicznej, o ile składający uwagę taki posiada, a także wskazanie, czy jest właścicielem lub użytkownikiem wieczystym nieruchomości objętej uwagą. Można podać dodatkowe dane do kontaktu, takie jak adres do korespondencji lub numer telefonu.

**III. Uwagi do prognozy oddziaływania na środowisko:**
Informuję o możliwości składania uwag do prognozy oddziaływania na środowisko w nieprzekraczalnym terminie od 27 sierpnia 2026 r. do 25 września 2026 r. w formie pisemnej lub ustnie do protokołu w siedzibie Urzędu Miejskiego Miasta i Gminy Końskie, ul. Partyzantów 1, 26-200 Końskie, albo za pomocą środków komunikacji elektronicznej na adres: sekretaria@umkonskie.pl lub adres do e-Doręczeń: AE:PL-73039-39561-VFUFS-12 bez konieczności opatrywania ich kwalifikowanym podpisem elektronicznym.
Organem właściwym do rozpatrzenia uwag jest Burmistrz Miasta i Gminy Końskie.

Burmistrz Miasta i Gminy Końskie
/-/ Krzysztof Obratański

*W związku z przetwarzaniem przez Burmistrza Miasta i Gminy Końskie danych osobowych, uzyskanych w toku prowadzenia niniejszego postępowania, prawo, o którym mowa w art. 15 ust. 1 lit. g rozporządzenia Parlamentu Europejskiego i Rady (UE) 2016/679 z dnia 27 kwietnia 2016 r. w sprawie ochrony osób fizycznych w związku z przetwarzaniem danych osobowych i w sprawie swobodnego przepływu takich danych oraz uchylenia dyrektywy 95/46/WE (ogólne rozporządzenie o ochronie danych) (Dz. Urz. UE L 119 z 4.05.2016, str. 1, z późn. zm.), zwanego dalej „rozporządzeniem 2016/679”, przysługuje, jeżeli nie wpływa na ochronę praw i wolności osoby, od której dane te pozyskano.*
*Pełna treść informacji o przetwarzaniu danych osobowych zamieszczona jest na stronie Urzędu Miasta i Gminy Końskie pod adresem: http://umkonskie.pl/informacje-rodo/*

AUTOREKLAMA
ibo TWOJE DOMOWE BIURO OGŁOSZEŃ
Ogłoszenia drobne w Twojej gazecie zlecisz bez wychodzenia z domu przez Internetowe Biuro Ogłoszeń
ibo.polskapress.pl

## DROBNE

### Handlowe

INNE

**TANIE** kołdry puchowe 534-222-122

### Usługi

BUDOWLANO-REMONTOWE

**POGOTOWIE** dekarsko-blacharskie! Naprawa i remont dachów. Likwidacja przecieków. Szybko i solidnie. Atrakcyjne ceny, darmowa wycena. Zadzwoń! Tel. 880-821-746

AUTOREKLAMA
strona zdrowia
Czytaj dla zdrowia stronazdrowia.pl

REKLAMA 0111562220

**FIRMA SPRZEDA budynek przemysłowy w Poznaniu przy ul. Malwowej 158.**

**Powierzchnia użytkowa budynku – 3202,80 m², powierzchnia gruntu – 0,8701 ha.**

**Tel. kontaktowy 603 920 399**

eprasa.pl 844594d176

# FOKUS

**• Dzisiaj benzyna 95 będzie kosztować nie więcej niż 6,58 zł za litr, benzyna 98 – 7,40 zł/l, a olej napędowy – 7,54 zł/l**

PRZESTĘPCZOŚĆ

# Waldemar Żurek informuje o przełomie w śledztwie dotyczącym Zondacrypto

Minister sprawiedliwości i prokurator generalny poinformował, że w śledztwie ws. Zondacrypto są nowi podejrzani, nowe dowody i nowe osoby, które chcą współpracować z prokuraturą

**oprac. Karolina Wrońska**

Oświadczenie prokuratora generalnego opublikowała Prokuratura Krajowa na swojej stronie internetowej.

„Prokurator Generalny informuje, że w ostatnich miesiącach nastąpił istotny przełom w śledztwie dotyczącym giełdy kryptowalutowej ZondaCrypto. Postępowanie w sprawie ZondaCrypto ma charakter dynamiczny – pozyskiwane są nowe dowody, przeprowadzane kolejne czynności procesowe, a w ich wyniku dokonywane są nowe ustalenia, istotne dla pełnego wyjaśnienia okoliczności sprawy" – przekazał Żurek.

Podkreślił, że na tym etapie prokuratura nie może ujawnić danych osób posiadających status podejrzanych w tym postępowaniu ani treści przedstawionych im zarzutów.

Żurek poinformował także, że w oparciu o zabezpieczony w sprawie materiał dowodowy „prokuratura weryfikuje informacje uzyskane w trakcie postępowania, dotyczące możliwości popełnienia przestępstw w związku z finansowaniem przez ZondaCrypto: fundacji byłego Ministra Sprawiedliwości i Prokuratora Generalnego Zbigniewa Ziobro, fundacji Przemysława Wiplera oraz innych osób z nim współdziałających, w związku z prowadzonym procesem legislacyjnym dotyczącym rynku kryptowalut, Telewizji Republika oraz jej Prezesa Tomasza Sakiewicza, konferencji środowisk konserwatywnych CPAC, ewentualnej korzyści majątkowej przekazanej Radosławowi Piesiewiczowi, prezesowi Polskiego Komitetu Olimpijskiego, działań podejmowanych przez osoby pomagające zbiegłemu byłemu wiceministrowi sprawiedliwości Marcinowi Romanowskiemu".

FOT. ADAM JANKOWSKI

**Waldemar Żurek poinformował również, w kontekście Zondacrypto, o nowym śledztwie w sprawie wycieku informacji**

Minister sprawiedliwości został zapytany we wtorek o to, czy prezes giełdy kryptowalut Zondacrypto Przemysław Kral uzyskał status małego świadka koronnego. Takie informacje podała TVP Info. – To wszystko jest objęte tajemnicą śledztwa, w tym momencie nie będziemy udzielać żadnych informacji – odpowiedział Żurek.

– Jest oczywiście przełom w tym śledztwie – dodał. Zaznaczył, że w ostatnich miesiącach są w tej sprawie prowadzone bardzo intensywne czynności. – Na pewno dostaniecie w najbliższych tygodniach informacje w tej sprawie – zwrócił się do dziennikarzy. Zaapelował też o cierpliwość do opinii publicznej. – Musimy pozwolić działać służbom i prokuraturze – powiedział.

– Są nowi prokuratorzy, którzy zajmują się tą sprawą. Są nowe dowody. Są nowe osoby, które chcą współpracować z prokuraturą i bardzo intensywnie posuwa to do przodu całe śledztwo – zaznaczył.

Zapytany, czy w śledztwie są nowi podejrzani, powiedział: „Tak, pojawili się nowi podejrzani".

Do sprawy odniósł się również Roman Giertych, który poinformował, żeod maja br. jest obrońcą prezesa giełdy kryptowalut Zondacrypto Przemysława Krala. Dodał, że w trakcie czynności procesowych jego klient przedłożył do dyspozycji prokuratury „ogromny majątek".

„W trakcie czynności procesowych p. Kral przedłożył do dyspozycji prokuratury ogromny majątek, który łącznie z tym, który został zabezpieczony już wcześniej przez organy ścigania, powinien wystarczyć do zaspokojenia wszystkich pokrzywdzonych, którzy zgłosili się jako tacy do prokuratury" – napisał Giertych na platformie X.

Postępowanie ws. giełdy kryptowalut zostało wszczęte przez Prokuraturę Regionalną w Katowicach 17 kwietnia pod kątem oszustw znacznej wartości i prania brudnych pieniędzy.

KRÓTKO

Wojsko

## Pierwsze K2 z nowej umowy już w Polsce

Do Polski dotarło 28 czołgów K2 Black Panther zamówionych w ramach drugiej umowy wykonawczej z południowokoreańskim koncernem Hyundai Rotem. O ich przybyciu poinformował wicepremier i minister obrony narodowej Władysław Kosiniak-Kamysz. Maszyny zostaną przekazane jednostkom 16. Pomorskiej Dywizji Zmechanizowanej. Wozy objęte są kontraktem podpisanym 1 sierpnia 2025 roku. Po dostarczeniu obecnej partii Wojsko Polskie dysponuje 208 maszynami tego typu.

Przestępczość

## Nielegalna krajalnia tytoniu zlikwidowana

Do ośmiu lat więzienia grozi dwóm mężczyznom zatrzymanym w czasie likwidacji nielegalnej krajalni tytoniu w powiecie nowotomyskim (woj. wielkopolskie) - podała we wtorek prokuratura. Na miejscu zabezpieczono ponad 7 ton suszu i tytoniu do palenia. Skarb Państwa mógł stracić blisko 9 mln zł. Mężczyznom przedstawiono zarzuty udziału w zorganizowanej grupie przestępczej zajmującej się nielegalnym wytwarzaniem wyrobów tytoniowych oraz popełnianiem przestępstw karnoskarbowych.

Polityka

## Klub Centrum chce wicemarszałka Sejmu

Klub parlamentarny Centrum zamierza zgłosić kandydata na wicemarszałka Sejmu – dowiedziała się PAP w źródłach zbliżonych do klubu. Wśród rozważanych kandydatur są przewodniczący klubu Mirosław Suchoń i wiceprzewodnicząca Aleksandra Leo. Ostateczna decyzja zapadnie na posiedzeniu klubu.

KRAKÓW

# Prokuratorskie zarzuty dla Grzegorza Brauna

**oprac. Karolina Wrońska**

**Zarzut publicznego i wbrew faktom zaprzeczania zbrodniom nazistowskim usłyszał europoseł Grzegorz Braun. Lider Konfederacji Korony Polskiej nie przyznał się do winy.**

Zarzuty przedstawił we wtorek prokurator Oddziałowej Komisji Ścigania Zbrodni przeciwko Narodowi Polskiemu w Krakowie. Po przesłuchaniu Grzegorz Braun poinformował, że nie przyznał się do winy, ale nie negował samego udzielania wypowiedzi na te tematy.

14 lipca ub.r. prokurator Oddziałowej Komisji Ścigania Zbrodni przeciwko Narodowi Polskiemu w Krakowie wszczął śledztwo w sprawie publicznego i wbrew faktom zaprzeczania przez Grzegorza Brauna zbrodniom ludobójstwa popełnionym przez Niemców w obozie koncentracyjnym i obozie zagłady KL Auschwitz-Birkenau z wykorzystaniem komór gazowych. Stwierdzenia te padły w trakcie wywiadu w Radiu Wnet.

KOŚCIÓŁ

# Biskupi apelują o właściwe miejsce dla lekcji religii

**oprac. Karolina Wrońska**

**Przed zbliżającym się początkiem roku szkolnego biskupi zaapelowanie o „przywrócenie właściwego miejsca" lekcjom religii w szkole.**

W dokumencie Konferencji Episkopatu Polski biskupi zaznaczyli, że „lekcje religii nie są przywilejem Kościoła", lecz „konstytucyjnym prawem uczniów i rodziców, wynikającym z zasady wolności sumienia i wyznania oraz prawa rodziców do wychowywania dzieci zgodnie z własnymi przekonaniami". Nakaz umieszczania lekcji religii przed lub po innych zajęciach szkolnych, redukcja wymiaru nauczania do jednej godziny tygodniowo, możliwość łączenia klas oraz usunięcie oceny z religii ze średniej ocen prowadzą – zdaniem biskupów – do marginalizacji religii w polskiej szkole.

Biskupi zaznaczyli również, że „przyjmują z troską i niepokojem" decyzję MEN o obowiązkowym charakterze edukacji zdrowotnej od 1 września.

FOT. ADAM JANKOWSKI

**Mam wrażenie, że Kościół postanowił pójść na wojnę z edukacją zdrowotną, co uważam za akt desperacji, ponieważ edukacja zdrowotna jest przedmiotem czysto wiedzowym**

**KATARZYNA LUBNAUER,** wiceminister edukacji narodowej

eprasa.pl 844594d176

MATERIAŁ INFORMACYJNY

0011572136

# Echo Ziemi Białobrzeskiej

Białobrzegi (u)rzekają...

**Białobrzegi, Promna, Radzanów, Stara Błotnica, Stromiec, Wyśmierzyce**

Dodatek promocyjny samorządów powiatu białobrzeskiego

**Nr 3/2026 (196) środa, 26.08.2026 r.**

## Strefa bezpiecznej prędkości nad Pilicą w Białobrzegach. **Znaki dla rowerzystów i użytkowników hulajnóg**

**- Sam dużo jeżdżę na rowerze i wiem, że są miejsca, gdzie dla bezpieczeństwa bezwzględnie trzeba jechać wolniej, żeby wszyscy byli bezpieczni - mówi Adam Bolek, burmistrz Białobrzegów.**

**W Białobrzegach powstają strefy przyjazne pieszym, ale nie wykluczające także rowerzystów i użytkowników hulajnóg. Chodzi tylko o to, żeby jechać wolniej i nie stwarzać zagrożenia. Pierwsze znaki pojawiły się na trenach nadpilicznych. Organizując swoje strefy Białobrzegi korzystają z doświadczeń innych miast w Polsce i Europie.**

Pomysł stref bezpiecznej prędkości to odpowiedź na potrzeby mieszkańców i turystów, którzy korzystają z alejek spacerowych i chodników i dzielą je z rowerzystami i użytkownikami hulajnóg. Znaki są dedykowane właśnie tym osobom, które jeżdżą po mieście. Pierwsza strefa, ze specjalnymi znakami została zorganizowana na terenach nadpilicznych. Tam rowerów i hulajnóg ale i pieszych jest szczególnie dużo.

**Więcej czytaj na stronie 3**

## Trwa przebudowa drogi powiatowej **w Siemiradzu w gminie Stara Błotnica**

**Droga powiatowa w Siemiradzu po poszerzeniu do 5,5 metra będzie miała wykonaną też nową nawierzchnię.**

**Roboty budowlane w Siemiradzu w gminie Stara Błotnica idą pełną parą. Ekipa kończy prace przy poszerzaniu jezdni. Będą też układane dwie warstwy asfaltu. Zadnie to koszt prawie 500 tysięcy złotych! To kontynuacja prac wykonanych w zeszłym roku.**

W Siemiradzu jest przebudowywany odcinek drogi o długości 545 metrów, od zakrętu do drogi wojewódzkiej 732. Prace nabierają tempa. - Roboty są już mocno zaawansowane – właśnie kończą się prace ziemne oraz poszerzanie jezdni do 5,5 metra. W związku z realizowaną inwestycją na miejscu odbyło się spotkanie, podczas którego omówiliśmy zakres wykonanych prac oraz kolejne etapy przebudowy drogi mówi Sylwester Korgul, starosta białobrzeski.

**Więcej czytaj na stronie 2**

## Magazyn Ochrony Ludności i Obrony Cywilnej powstanie w Białobrzegach. **Będzie remont z dotacją**

**Starostwo Powiatowe w Białobrzegach wybrało firmę i podpisało umowę na remont budynku na terenie Powiatowego zarządu Dróg Publicznych w Białobrzegach. Powstanie tam Magazyn Ochrony Ludności i Obrony Cywilnej. Prace będą kosztowały ponad 340 tysięcy złotych. 80 procent kwoty to rządowa dotacja, którą pozyskał. Brakujące pieniądze wyłoży ze swojego budżetu.**

Magazyn będzie przygotowany w nieużytkowanym budynku na terenie Powiatowego Zarządu Dróg Publicznych w Białobrzegach. Po remoncie będzie służył do przechowywania sprzętu, wyposażenia oraz materiałów przeznaczonych do realizacji zadań z zakresu ochrony ludności i obrony cywilnej, zapewniając właściwe warunki ich magazynowania oraz możliwość sprawnego wykorzystania w sytuacjach kryzysowych i podczas działań ratowniczych.

**Więcej czytaj na stronie 2**

**W Starostwie Powiatowym w Białobrzegach została podpisana umowa na przebudowę Magazynu Ochrony Ludości i Obrony Cywilnej.**

## Kulturalne wakacje na jubileusz w Białobrzegach. **Letnie koncerty, kino plenerowe i wydarzenia rekreacyjne**

**„Z nurtem kultury nad Pilicą" to hasło cyklu wakacyjnych wydarzeń organizowanch przez całe wakacje w Białobrzegach. Przez całe lato odbywają się koncerty w amfiteatrze. Ale też organizowane jest kino plenerowe, a na koniec wakacji odbędzie się spływ kajakowy dla całych rodzin.**

Cykl „Z nurtem kultury nad Pilicą" jest współfinansowany ze środków Samorządu Województwa Mazowieckiego - Mazowsze Serce Polski. Wydarzenia odbywały się w amfiteatrze nad Pilicą. W ostatnią sobotę, 15 sierpnia wystąpiły tam Guzowianki. Wcześniej był między innymi koncert muzyki filmowej i operetkowej. Można było także oglądać kinowe filmy na ekranie pod chmurką. Kolejne wydarzenia przed nami.

**W sobotę, 15 sierpnia w Święto Wojska Polskiego w amfiteatrze w Białobrzegach dały koncert Guzowianki.**

**Więcej czytaj na stronie 4**

eprasa.pl 844594d176

MATERIAŁ INFORMACYJNY

0011572137

# Trwa przebudowa drogi powiatowej w Siemiradzu w gminie Stara Błotnica. **Jezdnia będzie szersza, a pobocza utwardzone**

**Roboty budowlane w Siemiradzu w gminie Stara Błotnica idą pełną parą. Ekipa kończy prace przy poszerzaniu jezdni. Będą też układane dwie warstwy asfaltu. Zadnie to koszt prawie 500 tysięcy złotych! To kontynuacja prac wykonanych w zeszłym roku.**

**W Siemiradzu w gminie Stara Błotnica trwają prace przy poszerzeniu drogi powiatowej. Zostanie ułożony asfalt.**

W miejscowości Siemiradz w Gminie Stara Błotnica trwa przebudowa drogi powiatowej. Roboty są już mocno zaawansowane – właśnie kończą się prace ziemne oraz poszerzanie jezdni do 5,5 metra.
W związku z realizowaną inwestycją na miejscu odbyło się spotkanie, podczas którego omówiono zakres wykonanych prac oraz kolejne etapy przebudowy drogi. W spotkaniu udział wzięli Starosta Białobrzeski Pan Sylwester Korgul, Radni Powiatu Białobrzeskiego Pani Beata Lubecka Zgiep oraz Pan Artur Kucharczyk, Radny Gminy Stara Błotnica Pan Sebastian Siurnik oraz Sołtys Siemiradz Pan Krzysztof Jaworski.
W Siemiradzu przebudowywany jest odcinek o długości 545 metrów. Poza poszerzeniem drogi powiatowej zostaną też ułożone dwie warstw asfaltu, zostaną wykonane pobocza, zjazdy do posesji, będzie nowe oznakowanie. To kolejna inwestycja poprawiająca komfort i bezpieczeństwo mieszkańców oraz stan infrastruktury drogowej powiatu białobrzeskiego. Prace trwają – już wkrótce mieszkańcy będą mogli korzystać z przebudowanego odcinka drogi.

**Sylwester Korgul, starosta białobrzeski na miejscu inwestycji spotkał się z przedstawicielami wykonawcy przebudowy drogi oraz samorządowcami z terenu gminy Stara Błotnica.**

# **Będzie przebudowa drogi powiatowej na terenie gminy Radzanów.** Jest wykonawca i dotacja na prace

**Blisko 2,9 miliona złotych będzie kosztowała przebudowa drogi powiatowej Ratoszyn - Podlesie na terenie gminy Radzanów. Do przebudowy jest odcinek drogi powiatowej o długości 3,5 kilometra. Zarząd Powiatu Białobrzeskiego pozyskał na prace dotację od Samorządu Mazowsza.**

W ramach prac zostaną zrealizowane między innymi rozbiórka konstrukcji jezdni, karczowanie krzaków, rozbiórka przepustów, demontaż słupków i tablic, wykonanie koryta pod konstrukcję drogi i zjazdów, wykonanie podbudowy z kruszywa oraz ułożenie warstwy wyrównawczej i ścieralnej z betonu asfaltowego. Kontrakt obejmuje także ustawienie przyczółków do przepustów, wykonanie poboczy, oczyszczenie rowów, wykonanie oznakowania poziomego grubowarstwowego, ustawienie oznakowania pionowego wraz z barierami ochronnymi.
Na zlecenie powiatu drogę Ratoszyn - Podlesie w gminie Radzanów przebuduje firma Przedsiębiorstwo Robót Inżynieryjno-Drogowych w Grójcu. Umowa został podpisana w lipcu. W spotkaniu udział wzięli: Przewodniczący Rady Gminy Radzanów Jarosław Sokołowski, Wójt Gminy Radzanów Sławomir Kruśliński, Radni Gminy Radzanów: Mariusz Wójcicki oraz Konrad Petrzak oraz Dyrektor Powiatowego Zarządu Dróg Publicznych Andrzej Adamiec.
- Dziękuję wszystkim zaangażowanym w proces przygotowania tej inwestycji. Grono, w którym się znajdujemy, ukazuje, że za każdą inwestycją samorządową stoi sztab ludzi. Cieszę się, że inicjatywa Radnych powiatowych i gminnych zyskała poparcie Zarządu Powiatu oraz Zarządu Województwa Mazowieckiego, który przyznał dofinansowanie na ten cel. Dziękuję społeczności samorządu Gminy Radzanów na czele z Wójtem i Przewodniczącym Rady za partycypację i pomoc finansową - powiedział w trakcie podpisania umowy Bartłomiej Kowalczyk.
Od samorządu Mazowsza Zarząd pozyskał 2,3 miliona złotych na przebudowę drogi powiatowej na terenie gminy Radzanów.

**Umowę na przebudowę drogi powiatowej Ratoszyn - Podlesie w gminie Radzanów podpisano w białobrzeskim Starostwie.**

# **Magazyn Ochrony Ludności i Obrony Cywilnej powstanie w Białobrzegach.** Będzie remont w zarządzie dróg

**Będzie nowy magazyn Ochrony Ludności i Obrony Cywilnej w Powiecie Białobrzeskim. Na jego potrzeby zostaną zaadaptowane stare i nieużywane pomieszczenia zlokalizowane na terenie siedziby Powiatowego Zarządu Dróg Publicznych w Białobrzegach. Środki na ten cel pozyskał Zarząd Powiatu Białobrzeskiego.**

Na przygotowanie magazynu zarząd Powiatu Białobrzeskiego pozyskał dotację w ramach realizacji Wojewódzkiego Programu Ochrony Ludności i Obrony Cywilnej na lata 2025–2026 - obszar II – „Zabezpieczenie logistyczne i zapewnienie dostaw" dla JST z terenu Mazowsza z wyłączeniem m.st. Warszawy i Samorządu Województwa Mazowieckiego. Kwota pozyskanej dotacji z Mazowieckiego Urzędu Wojewódzkiego wynosi 648 000 złotych. Łączna wartość zadania to 810 000 zł. 162 000 zł stanowi 20% wartości zadania i jest wkładem własnym do realizacji projektu.

5 sierpnia w Starostwie Powiatowym w Białobrzegach Starosta Sylwester Korgul oraz Wicestarosta Bartłomiej Kowalczyk podpisali umowę, która jest efektem przeprowadzonego postępowania przetargowego na realizację zadania pn. „Wykonanie robót budowlanych w celu dostosowania budynku do pełnienia funkcji magazynu OL i OC".
W wyniku przeprowadzonego postępowania wyłoniono najkorzystniejszą ofertę opiewającą na kwotę 344 400,00 zł. Wobec tego szacunkowe wartości ulegną proporcjonalnemu zmniejszeniu.

W dalszej części realizacji II obszaru planowany jest zakup dwóch agregatów prądotwórczych wraz ze zbiornikami na paliwo oraz rozdzielnia elektryczną.

Nowy magazyn będzie służył do przechowywania sprzętu, wyposażenia oraz materiałów przeznaczonych do realizacji zadań z zakresu ochrony ludności i obrony cywilnej, zapewniając właściwe warunki ich magazynowania oraz możliwość sprawnego wykorzystania w sytuacjach kryzysowych i podczas działań ratowniczych.

- Dziękuję Panu Wojewodzie oraz Jego służbom za pozytywne rozpatrzenie naszego wniosku i przekazane dofinansowanie. Cieszę się, że procedura przetargowa wyłoniła Wykonawcę zadania w tak korzystnej cenie. Jestem przekonany, że już wkrótce pozytywne zmiany dotkną sferę zarządzania kryzysowego oraz obrony ludności i ochrony cywilnej. Oby ta infrastruktura służyła nam jak najdłużej - bez konieczności korzystania z niej w sposób fizyczny i bezpośredni - mówi Starosta Białobrzeski Sylwester Korgul.

**W Starostwie Powiatowym w Białobrzegach podpisano umowę na przygotowanie magazynu na potrzeby obrony cywilnej i obrony ludności.**

**Umowę na przebudowę magazynu podpisał wicestarosta białobrzeski Bartłomiej Kowalczyk.**

**Podpis pod umową na przebudowę magazynu złożył starosta białobrzeski Sylwester Korgul.**

eprasa.pl 844594d176

MATERIAŁ INFORMACYJNY

0011572138

# **Zwolnij dla pieszych!** Szybciej nie znaczy bezpieczniej. Strefy przyjazne pieszym powstają w Białobrzegach

**Wychodząc naprzeciw potrzebom mieszkańców i turystów, w Białobrzegach powstają nowe strefy spowolnionego ruchu dedykowane przede wszystkim rowerzystom oraz osobom poruszającym się na hulajnogach.**

Zależy nam, aby każdy uczestnik ruchu, niezależnie od środka transportu, mógł bezpiecznie i komfortowo korzystać z naszej infrastruktury. Nowe strefy to kolejny krok w kierunku poprawy bezpieczeństwa i jakości życia w Białobrzegach.

Pierwsze odcinki stref bezpiecznej prędkości ze znakiem „Slow Zone / Zwolnij!" pojawiły się już na Terenach Nadpilicznych. Podobne obszary powstaną niedługo na ul. Krakowskiej oraz ul. Rzemieślniczej. Odpowiedni wniosek do Generalnej Dyrekcji Dróg Krajowych i Autostrad oraz Wojewódzkiego Zarządu Dróg Publicznych został już złożony przez Burmistrza Miasta i Gminy Białobrzegi Adama Bolka.

Pamiętajmy: na ścieżkach i chodnikach wszyscy dzielimy przestrzeń. Zwolnimy w miejscach rekreacji!

**Nowe znaki informujące o strefie bezpiecznej prędkości pojawiły się już na terenach nadpilicznych w Białobrzegach.**

**Podobne znaki jak nad Pilicą pracownicy Zakładu Usług Komunalnych w przyszłości rozwieszą też wzdłuż ulic Krakowskiej i Rzemieślniczej w Białobrzegach.**

# 90 lat Mostu w Białobrzegach. **Pokaż, jak go widzisz i weź udział w wyjątkowym konkursie artystycznym**

**Są miejsca, które znaczą więcej niż tylko punkt na mapie. Łączą ludzi, pokolenia i historie. Takim miejscem od 90 lat jest Most im. Marszałka Józefa Piłsudskiego w Białobrzegach. – jeden z najbardziej rozpoznawalnych symboli naszego miasta. W 2026 roku most obchodzi wyjątkowy jubileusz 90-lecia swojego istnienia (1936–2026). Z tej okazji zapraszamy pasjonatów fotografii, artystów oraz wszystkich miłośników Białobrzegów do udziału w otwartym Konkursie Fotograficzno-Plastycznym.**

To doskonała okazja, by pokazać most z własnej perspektywy – uchwycić jego piękno, architekturę, otaczający krajobraz lub emocje, które budzi. Zachęcamy do twórczej interpretacji jednego z najważniejszych symboli naszego miasta.
Tematem konkursu jest „Most w Białobrzegach – jego historia, architektura, otoczenie i znaczenie dla mieszkańców". Pozostawiamy uczestnikom pełną swobodę twórczą. Prace mogą przedstawiać most w sposób realistyczny, dokumentalny lub historyczny, ale również artystyczny, symboliczny czy abstrakcyjny. Liczy się pomysł, oryginalność oraz indywidualne spojrzenie. Można zrobić zdjęcie, albo pracę plastyczną. Może to być: rysunek, obraz w dowolnej technice, ale też grafika, czy kolaż. Prace należy wykonać w formacie od A4 do A2. Konkurs ma charakter otwarty i bezpłatny. Do udziału zapraszamy: dzieci, młodzież, osoby dorosłe, seniorów. Nie obowiązują żadne ograniczenia wiekowe ani wymogi dotyczące doświadczenia artystycznego. Osoby niepełnoletnie mogą uczestniczyć w konkursie za zgodą rodzica lub opiekuna prawnego. Każdy uczestnik może zgłosić maksymalnie trzy prace w każdej kategorii.
Termin nadsyłania prac upływa 31 grudnia 2026 roku. Regulamin konkursu oraz karta zgłoszeniowa są dostępne na www.bialobrzegi.pl.

# **Wielka modernizacja sieci wodociągowej:** Już 80% nowych wodomierzy w Gminie Białobrzegi!

**Prace związane z wdrażaniem nowoczesnego, radiowego systemu odczytu wodomierzy na terenie Miasta i Gminy Białobrzegi zmierzają ku końcowi. Na początku sierpnia wskaźnik wymiany urządzeń na terenie gminy wyniósł aż 80%, a Zakład Wodociągów i Kanalizacji w Białobrzegach przystąpił do wymiany wodomierzy w samym mieście.**

Wymiana urządzeń pomiarowych jest częścią strategicznego projektu pn. „Zintegrowany program modernizacji i rozbudowy infrastruktury wodociągowej dla zrównoważonego rozwoju i przyszłości Miasta i Gminy Białobrzegi". Przedsięwzięcie o całkowitej wartości 24 024 065,41 zł zyskało potężne wsparcie ze środków zewnętrznych – dofinansowanie z Unii Europejskiej w ramach programu Fundusze Europejskie dla Mazowsza 2021–2027 wynosi aż 16 663 809,62 zł.

Montaż nowoczesnych wodomierzy ze zdalnym odczytem – obok kompleksowej modernizacji Stacji Uzdatniania Wody (SUW) w Białobrzegach oraz rozbudowy i unowocześnienia sieci wodociągowej – pozwala na optymalizację rozliczeń, zwiększenie efektywności całego systemu oraz skuteczne ograniczenie strat wody w gminie.

Intensywne prace montażowe są prowadzone od czerwca 2026 roku. Ich celem jest pełna cyfryzacja oraz unowocześnienie sieci. Wprowadzenie wodomierzy wyposażonych w funkcję zdalnego odczytu radiowego to ogromny krok w stronę podniesienia komfortu mieszkańców – odczyty odbywają się bez konieczności wizyty inkasenta w domach, a sam system pozwala na szybsze wykrywanie awarii i dokładniejsze rozliczenia.

**Przebieg prac w poszczególnych rejonach:**

- **Czerwiec i początek lipca:** Nowe wodomierze trafiły do mieszkańców miejscowości: Brzeźce, Kolonia Brzeźce, Budy Brankowskie, Szczyty, Brzeska Wola, Leopoldów, Stawiszyn, Dąbrówka, Jasionna, Kamień, Mikówka oraz Wojciechówka.
- **Pierwsza połowa lipca:** Wymianą objęto także podmioty gospodarcze, przedsiębiorstwa, instytucje publiczne, szkoły, placówki zdrowia, wspólnoty oraz spółdzielnie mieszkaniowe na terenie całej gminy.
- **Druga połowa lipca (13–25 lipca):** Prace montażowe realizowane były w miejscowości Sucha.
- **Wcześniej zrealizowane:** Miejscowości Okrąglik, Pohulanka oraz Borki zostały wyposażone w urządzenia radiowe już we wcześniejszym etapie.

Obecnie prace koncentrują się na terenie miasta Białobrzegi (z podziałem na poszczególne ulice). Większość etapów w Sołectwach została już zakończona, jednak w mieście oraz przy tzw. drugich rundach (gdzie wcześniej nie zastano właścicieli) prace nadal trwają.

Projekt współfinansowany przez Unię Europejską w ramach Funduszy Europejskich dla Mazowsza 2021–2027.

**Na terenie zakładu wodociągów w Białobrzegach będzie nowa stacja uzdatniania wody.**

eprasa.pl 844594d176

MATERIAŁ INFORMACYJNY

0011572139

# **Z nurtem kultury nad Pilicą** – świętujmy razem 50-lecie instytucji kultury w Białobrzegach! Sprawdź, co już za nami i co jeszcze czeka nas tego lata.

**Pół wieku działalności, tysiące zorganizowanych wydarzeń, pokolenia wychowanych artystów i nieprzeliczone godziny wspólnych wzruszeń ..Jubileusz 50-lecia białobrzeskiej instytucji kultury stał się okazją do podsumowania dorobku minionych dekad oraz wspólnego celebrowania tożsamości naszej lokalnej społeczności.**

Podczas letnich koncertów w amfiteatrze na Pilicą wystąpił zespół Trio Mariachi.

Za nami dynamiczny Rodzinny Rajd Rowerowy szlakiem ziemi białobrzeskiej, egzotyczny i pełen energii koncert Trio Mariachi, a także widowisko muzyczne „Akcja! I gra muzyka", które przypomniało najpiękniejsze utwory polskiego kina. Serca publiczności podbił również występ zespołu Guzowianki z programem „Płynie pieśń nad Pilicą" oraz wieczór z klasyką „Melodie, które kocha świat" w wykonaniu Jana Zakrzewskiego z zespołem.
Jeśli jednak nie mieli Państwo jeszcze okazji dołączyć do wspólnego świętowania – nic straconego. Przed nami kolejne wydarzenia wpisane w jubileuszowy kalendarz:

- **Kino Plenerowe w Amfiteatrze nad Pilicą** – kolejne seanse pod gołym niebem dla małych i dużych widzów (22 sierpnia).
- **Białobrzeskie Regaty Kajakowe nad Pilicą** – widowiskowa rywalizacja na wodzie i tradycyjny element białobrzeskiego lata (30 sierpnia).
- **Koncert Oli Kalczyńskiej „Kalczyńska śpiewa Jantar"** – muzyczne zwieńczenie cyklu z najpopularniejszymi przebojami Anny Jantar. (30 sierpnia).

Kultura w Białobrzegach od 50 lat łączy pokolenia, pielęgnuje tradycję i tworzy przestrzeń do budowania relacji. Serdecznie zapraszamy do udziały w nadchodzących wydarzeniach.

Przeboje muzyki filmowej w amfiteatrze nad Pilicą w Białobrzegach zaśpiewali Anna Pastor i Michał Romanowski z zespołu Fani Dobrego Czasu.

Na scenie białobrzeskiego amfiteatru Jan Zakrzewski zaśpiewał między innymi w towarzystwie Eweliny Hańskiej.

W ramach cyklu „Z nurtem kultury nad Pilicą" odbył się też rodzinny rajd rowerowy.

Wydarzenia współfinansowane ze środków Samorządu Województwa Mazowieckiego – Mazowsze serce Polski.

# Powiatowe Pożegnanie Lata w Białobrzegach. Będzie festyn rodzinny i koncert. **Gwiazdą wieczoru Kordian**

**Powiatowe Pożegnanie Lata w Białobrzegach odbędzie się w niedzielę, 13 września. Organizatorzy szykują festyn rodzinny, a wieczorem zabawę z gwiazdorem disco polo Kordianem.**

Powiatowe Pożegnanie Lata w Białobrzegach odbędzie się drugi rok z rzędu. Mieszkańcy będą się bawili w niedzielę, 13 września na boisku przy Zespole Szkół Ponadpodstawowych. Tam odbędzie się festyn rodzinny z atrakcjami. Będą dmuchańce dla dzieci, czy stoiska z pysznościami. Wieczorem zaś wystąpi muzyczna gwiazda wydarzenia, czyli Kordian. Kordian, a właściwie Wacław Cieślik to wokalista, kompozytor i autor tekstów. Jest twórcą i wykonawcą nowego nurtu muzycznego łączącego disco polo z góralskim folkiem.
Jego największe przeboje to między innymi „Dziewczyna z gór", „Moja mała góralecko" czy „Góry moje góry".

Kordian będzie gwiazdą Powiatowego Pożegnania Lata w Białobrzegach

# **Zielony Piknik w Białobrzegach.** Były warsztaty, sadzonki drzew i regionalne przysmaki

**Warsztaty ekologiczne, darmowe sadzonki drzew, loteria krzewów, stoiska edukacyjne oraz regionalne potrawy przygotowane przez Koła Gospodyń Wiejskich. Tak wyglądał Zielony Piknik, który w niedzielę, 2 sierpnia, odbył się w Białobrzegach.**

Zielony Piknik w Powiecie Białobrzeskim stanowił jeden z elementów projektu współfinansowanego z Funduszy Europejskich dla Mazowsza. Głównym zadaniem projektowym była kompleksowa termomodernizacja budynków Powiatowego Zarządu Dróg Publicznych, jednak nie zabrakło miejsca na zabawę, integrację i upowszechnianie dobrych nawyków współżycia z naturą i środowiskiem.
W niedzielne popołudnie boisko przy Hali Sportowej w Białobrzegach zamieniło się w eko-przystań. Było zielono, kolorowo, pachnąco i bardzo smacznie. A co najważniejsze – gwarnie i głośno – ponieważ licznie odwiedzili nas mieszkańcy Ziemi Białobrzeskiej i sąsiednich powiatów.
Na uczestników czekało wiele atrakcji: warsztaty ekologiczne z nagrodami, poczęstunek z dziczyzny i pogadanki na temat łowiectwa, pokaz ptaków drapieżnych, pyszności od Kół Gospodyń Wiejskich, stoiska edukacyjne oraz pokazy sprzętu strażackiego, szkolenie z zakresu pierwszej pomocy oraz konkursy sprawnościowe. Głównym punktem wydarzenia były serie losowań darmowych sadzonek drzew i krzewów. Emocjom nie było końca, a każdy wygrywający los powodował uśmiech i radość wśród uczestników. Dzięki temu w okolicy – na działkach, w ogrodach i na terenach zielonych nasi mieszkańcy posadzili około 100 roślin.
Wydarzenie nie mogłoby się odbyć bez naszych partnerów i wystawców: Fundacja NIE RÓB DYMU oraz Stowarzyszenie AKTYWACJA - Koło Łowieckie JELEŃ – OŻARÓW MAZOWIECKI, KGW Szlacheckie Susanki.

Podczas pikniku swoje stanowisko miało KGW Szlacheckie Susanki.

Na uczestników Zielonego Pikniku w Białobrzegach czekały warsztaty ekologiczne i liczne stoiska edukacyjne.

Na swoje stanowisko zapraszały też panie z KGW Wierzbinki ze Stawiszyna.

# **III edycja Turnieju Tenisa Ziemnego** o Puchar Burmistrza Miasta i Gminy Białobrzegi za nam!

**Tegoroczne rozgrywki przyniosły wiele emocji, zaciętej rywalizacji i efektownych tenisowych pojedynków. Po raz pierwszy turniej został rozegrany na dwóch białobrzeskich kortach. W tegorocznej edycji udział wzięło 16 zawodników reprezentujących różne miasta Polski. Każdy z nich przystąpił do rywalizacji z ambicją walki o najwyższe miejsce, a kolejne mecze pokazywały, jak wiele emocji może dostarczyć tenisowa rywalizacja.**

Najlepsza czwórka III turnieju: 1. miejsce – Bartosz Hys (Warszawa) 2. miejsce – Michał Zając (Kraków) 3. miejsce – Damian Betz (Poznań) 4. miejsce – Sebastian Piątek (Białobrzegi) Serdecznie gratulujemy zwycięzcom oraz wszystkim zawodnikom, którzy stanęli do rywalizacji. Każdy mecz, każda wymiana i każda wygrana piłka były częścią sportowych emocji, które towarzyszyły nam podczas tegorocznego turnieju. Szczególne podziękowania kierujemy do sędziego głównego turnieju Jarosława Błaszczyka, który niezmiennie od pierwszej edycji czuwa nad prawidłowym przebiegiem naszych zawodów. Dziękujemy również Hubertowi Głowińskiemu za pomoc w organizacji turnieju. Przede wszystkim dziękujemy jednak wszystkim uczestnikom – za obecność, zaangażowanie, sportową walkę i emocje.

Zwycięscy turnieju tenisowego z Adamem Bolkiem, burmistrzem Białobrzegów.

eprasa.pl 844594d176

ROSJA

# W Rosji zabrakło popularnej benzyny 95. Można ją kupić tylko na co piątej stacji

Grzegorz Kuczyński

**W Rosji pojawił się poważny niedobór benzyny AI-95 – jednej z najbardziej poszukiwanych przez konsumentów. Obecnie można ją znaleźć tylko na 5,6 tys. z 26,1 tys., czyli 22% działających stacji benzynowych – wynika z danych serwisu Benzonavt.**

W żadnym z regionów wskaźnik dostępności tej marki nie przekracza 50%. Najgorzej wygląda sytuacja w obwodzie sachalińskim (3%), a także na anektowanym Krymie (2%) i w Sewastopolu (1%). W Moskwie benzynę AI-95 można znaleźć tylko na 161 z 786 stacji – to 20%. Olej napędowy jest dostępny na 392 stacjach paliw w stolicy (50%), a benzyna AI-92 – na 236 (30%). Pod względem dostępności benzyny AI-95 na czele znajduje się Sankt Petersburg (42%), a za nim plasują się Tatarstan (41%) i obwód orłowski (36%). Średnio w Rosji litr benzyny tej marki kosztuje 71 rubli.

Kryzys paliwowy w Rosji zaostrzył się po nowej serii ukraińskich ataków na rafinerie ropy naftowej. Od początku sierpnia celem ataków stało się ponad 10 przedsiębiorstw z branży, a co najmniej pięć zostało zamkniętych. Obecnie wielkość przerobu jest o jedną trzecią niższa od normy sezonowej.

W rezultacie stacje benzynowe dużych koncernów naftowych zaczęły ponownie wprowadzać limity sprzedaży benzyny. Wprowadzono je między innymi w Petersburgu i w Moskwie, mimo że do stolicy w trybie priorytetowym dostarcza się paliwo z Uralu i Syberii. Oficjalne ograniczenia sprzedaży benzyny wprowadziły władze obwodów lipieckiego, kałuskiego, orenburskiego, leningradzkiego, samarskiego oraz Kraju Zabajkalskiego.

We wrześniu koncerny naftowe nie będą w stanie zlikwidować deficytu kosztem własnej produkcji: w optymistycznym scenariuszu produkcja paliwa wzrośnie o 10-15% – poinformowały źródła branżowe gazety „Kommiersant".

FOT. THE MOSCOW TIMES

**Tak ciężkiego kryzysu paliwowego Rosja za czasów Putina jeszcze nie przeżywała**

UKRAINA

# Była współpracowniczka Zełenskiego aresztowana

oprac. Anna Nagel

**Była zastępczyni szefa Biura Prezydenta Ukrainy Iryna Mudra została aresztowana na 60 dni w związku z podejrzeniami o korupcję.**

Iryna Mudra może wyjść na wolnośc po wpłaceniu kaucji w wysokości 20 mln hrywien (blisko 1 654 mln zł) – poinformowała we wtorek Specjalna Prokuratura Antykorupcyjna (SAP).

„25 sierpnia 2026 r. sędzia śledczy Wyższego Sądu Antykorupcyjnego Ukrainy (WAKS) zastosował wobec byłej zastępczyni Biura Prezydenta środek zabezpieczający w postaci aresztu tymczasowego z możliwością wpłacenia kaucji w wysokości 20 mln hrywien" – napisała SAP w komunikatorze Telegram.

Według portalu Ukrainska Prawda Mudra oświadczyła, że postara się zebrać niezbędną kwotę kaucji. Jak powiedziała, część środków już posiada, a resztę zamierza pozyskać od znajomych i przyjaciół.

Poinformowała również, że jej adwokaci przeanalizują podstawy prawne orzeczenia sądu i w razie potrzeby odwołają się od tego werdyktu.

Podczas posiedzenia sądu prokurator SAP oświadczył, że Mudra może posiadać środki przekraczające 250 mln hrywien (20,65 mln zł), dlatego prokuratura wnosiła o ustalenie dla niej kaucji w wysokości 150 mln hrywien (około 12,5 mln zł) jako alternatywy dla aresztu tymczasowego.

W przypadku wpłacenia kaucji na Mudrą zostaną nałożone następujące obowiązki: stawianie się w SAP na każde wezwanie detektywów Narodowego Biura Antykorupcyjnego Ukrainy (NABU), zakaz opuszczania Kijowa i obwodu kijowskiego oraz powstrzymanie się od kontaktów ze świadkami i poszkodowanymi w postępowaniu karnym.

FOT. UKRINFORM/EAST NEWS

**Iryna Mudra została aresztowana pod zarzutem korupcji. Do niedawna była zastępczynią szefa Biura Prezydenta Ukrainy**

Prezydent Ukrainy Wołodymyr Zełenski podpisał 19 sierpnia dekret o odwołaniu ze stanowiska Mudrej, która sprawowała funkcję zastępczyni szefa biura głowy państwa od marca 2024 roku.

Tego samego dnia NABU opublikowało nagranie dotyczące operacji specjalnej o kryptonimie „Forrest Gump" i poinformowało o zdemaskowaniu osób, które zalegalizowały 150 mln hrywien (około 12,5 mln zł) przeznaczonych na kaucję za jednego z podejrzanych w sprawie korupcyjnej „Midas". Mudra jest jedną z podejrzanych w tej sprawie.

W skład grupy wchodzili również były deputowany do parlamentu, prezes zarządu oraz przewodniczący rady nadzorczej banku państwowego i inne osoby – podały ukraińskie służby.

W procederze wykorzystywano Sense Bank oraz konta przedsiębiorstw, które członkowie grupy przestępczej kontrolowali dzięki zajmowanym stanowiskom państwowym. Na początku czerwca grupa przejęła kontrolę nad Sense Bank, angażując w swoje działania kierownictwo tego banku.

W listopadzie 2025 r. NABU i SAP ujawniły rozległy system korupcyjny w ukraińskiej energetyce. Według ustaleń śledczych jego uczestnicy pobierali od kontrahentów państwowego operatora elektrowni jądrowych, Enerhoatomu, łapówki w wysokości od 10 do 15 procent wartości kontraktów. Nielegalne środki miały być legalizowane przez tzw. back office w centrum Kijowa, przez który – jak ustalono – przeszło około 100 milionów dolarów.

PAP

FRANCJA

# Tornado uszkodziło setki domów na południu Francji. Są ranni

oprac. Anna Nagel

**Co najmniej 41 osób zostało rannych, a ponad 300 domów uszkodzonych wskutek przejścia tornada w gminie Pomas na południu Francji – poinformowały miejscowe władze.**

Na południu kraju odnotowano w poniedziałek wiatr osiągający prędkość 117 km/godz. Według władz około 2,8 tys. gospodarstw domowych w 10 miejscowościach zostało pozbawionych prądu.

Piętnaście osób przewieziono do szpitala, w tym kobietę w ciąży, która odniosła obrażenia wskutek zawalenia się domu.

Władze departamentu Aude, w którym znajduje się Pomas, odwołały trzeci etap wyścigu kolarskiego Vuelta a Espana w regionie. Wcześniej burza gradowa we francuskich Pirenejach zmusiła kolarzy do przerwania zmagań i szukania schronienia.

Francuski minister transportu Philippe Tabarot poinformował, że tornado na południu Francji oraz burze występujące w niemal całej kontynentalnej części kraju spowodowały poważne utrudnienia. Opóźniony został ruch pociągów, część dróg zamknięto, a na lotniskach w Bordeaux, Marsylii, Nicei i Tuluzie oraz na północ od Paryża odnotowano opóźnienia i odwołania lotów.

Gwałtowne burze nastąpiły po wyjątkowo gorącym lecie, podczas którego Europa zmagała się z falami upałów i pożarami lasów. We Francji szczególnie ucierpiała południowo-zachodnia część kraju, gdzie pożary objęły obszar około 42 tysięcy hektarów.

WĘGRY

# Wszczęto śledztwo w sprawie zakupu respiratorów

oprac. Anna Nagel

**Ministerstwo Spraw Zagranicznych Węgier złożyło do prokuratury zawiadomienie w sprawie podejrzenia oszustwa przez poprzedni rząd. Jak podała szefowa resortu Anita Orban, sprawa dotyczy zakupu resporatorów podczas pandemii COVID-19.**

„Dzisiaj, w imieniu ministerstwa spraw zagranicznych, złożyłam pierwsze zawiadomienie wynikające z trwających w resorcie prac weryfikacyjnych" – oświadczyła minister cytowana przez portal Telex.

Zawiadomienie do prokuratury generalnej dotyczy zamówień zrealizowanych w marcu i kwietniu 2020 r., które zostały potraktowane jako wyjątki od procedur zamówień publicznych. Wartość blisko 17 tys. respiratorów wyniosła około 300 mld forintów (niecałe 827 mln euro). Resort przekazał prokuraturze materiały obejmujące 88 gigabajtów danych, czyli 130 tysięcy odzyskanych plików.

Orban dodała, że liczba respiratorów zakupionych przez MSZ znacznie przewyższała liczbę lekarzy, pielęgniarek z oddziałów intensywnej terapii oraz łóżek szpitalnych, które pozwalałyby na ich obsługę i wykorzystanie.

Większość respiratorów zakupionych w 2020 roku nadal znajduje się w magazynach. Dokumenty wskazują na to, że sprzęt pochodził od węgierskich dostawców, a jego cena znacznie przewyższała ceny fabryczne – podkreśliła szefowa węgierskiego MSZ.

eprasa.pl 844594d176

STRONA ZDROWIA

**Za tydzień:** Jesień to czas, kiedy nasza odporność jest narażona na osłabienie. Co jeść, by ją wzmocnić?

DIETA

# Jesienne grzybobranie nie dla każdego. Kto powinien unikać grzybów, a kto uważać?

Grzybobranie to jedno z naszych ulubionych jesiennych zajęć. Chętnie poszukujemy grzybów w lasach, a następnie je dusimy, marynujemy, suszymy i jemy. Jednak nie wszyscy mogą cieszyć się ich walorami

**Marta Siesicka-Osiak**

Grzyby są bez wątpienia smaczne i bardzo odżywcze. Znajdziemy w nich przeciwutleniacze, w tym selen, który wspiera odporność organizmu. Są dobrym źródłem witamin z grupy B: ryboflawiny, niacyny i kwasu pantotenowego oraz miedzi i potasu.

Jednak to bogactwo składników mineralnych nie służy wszystkim. Osoby z niektórymi schorzeniami powinny unikać jedzenia grzybów, aby nie zaostrzyć objawów choroby. Grzyby pochodzące z lasu, a nie z upraw, mogą być także potencjalnym źródłem toksyn, które mogą być niebezpieczne dla niektórych grup.

FOT. PIXABAY

**Są organizmami cudzożywnymi, co oznacza, że nie wytwarzają samodzielnie niezbędnych im do życia organicznych związków odżywczych**

### Te osoby nie powinny jeść grzybów

Osoby z chorobami układu pokarmowego – osoby cierpiące na tymczasowe i przewlekłe choroby układu pokarmowego nie powinny włączać grzybów do swojej diety, ponieważ ze względu na dużą zawartość chityny są one ciężkostrawne. Grzyby zawierają także rafinozę, która wpływa na wydzielanie gazów w jelitach. Aby grzyby mniej obciążały układ pokarmowy, można dodać do nich przyprawy, takie jak majeranek czy tymianek, które ułatwiają ich trawienie. Warto także zrezygnować ze smażenia grzybów i dodawania do nich tłustych dodatków, takich jak śmietana.

Osoby z chorobami wątroby – osoby ze schorzeniami wątroby powinny być szczególnie ostrożne w sięganiu po grzyby leśne, które mogą okazać się trujące. Przez zaburzony metabolizm ich wątroba może nie poradzić sobie z oczyszczeniem krwi z toksyn. Mogą jednak sięgać po grzyby jadalne, pochodzące ze sprawdzonych upraw. Powinny jednak być one poddawane odpowiedniej obróbce termicznej. Nie jest zalecane ich smażenie i dodawanie do nich tłustych i ciężkostrawnych dodatków.

Dzieci do 12. roku życia, kobiety w ciąży i karmiące oraz osoby starsze – Brak jest oficjalnych zakazów jedzenia grzybów przez dzieci, kiedy zaczną już przyjmować stałe pokarmy. Jednak sugeruje się poczekanie, aż osiągną wiek około 10-12 miesięcy, zanim wprowadzi się do ich diety grzyby ze sprawdzonych upraw, np. pieczarki.

Zarówno dzieci do 12. r.ż., jak i osoby starsze oraz kobiety w ciąży i karmiące piersią powinny natomiast unikać jedzenia grzybów leśnych ze względu na możliwość silnego lub śmiertelnego zatrucia. Wpływ toksyn na młody lub osłabiony organizm może być groźny w skutkach. Nawet niewielka ilość toksycznych substancji może doprowadzić do stałego uszkodzenia organów, a nawet do śmierci.

Osoby ograniczające niektóre składniki mineralne – grzyby są dobrym źródłem potasu, w związku z tym osoby z chorymi nerkami oraz te z zaleceniem diety ubogopotasowej powinny ograniczyć ich spożywanie. Ze względu na znaczne ilości puryn, grzybów nie powinny jeść także osoby chore na dnę moczanową. Natomiast znaczna zawartość fosforu sprawia, że zbyt duże spożywanie grzybów przez osoby z niewydolnością nerek może uszkadzać nefrony, czyli komórki nerek, a tym samym zwiększać ryzyko ostrej niewydolności nerek i powodować konieczność dializowania.

**Grzyby mają właściwości antyoksydacyjne, przeciwzapalne i antyrakowe, związane m.in. z wysoką zawartością błonnika, selenu, witaminy D i innych, często niepoznanych w pełni substancji**

### Grzyby jako alergeny

Osoby z alergią na grzyby jadalne – grzyby jadalne nie są częstymi alergenami, ale zdarza się, że uczulenie na występuje, szczególnie u osób, które mają alergię na pleśń. W przypadku reakcji opóźnionej objawy mogą pojawić się nawet kilka dni po spożyciu grzybów, co może utrudnić diagnostykę.

Uczulenie może spowodować wystąpienie wysypki, świądu, obrzęku węzłów chłonnych oraz bólu głowy. W przypadku natychmiastowej reakcji alergicznej może dojść do wystąpienia objawów ze strony układu oddechowego bądź skórnych, w rzadkich przypadkach może wystąpić niebezpieczny wstrząs anafilaktyczny, a wraz z nim obrzęk krtani, duszności, zawroty głowy i omdlenia.

Osoby z chorobą alkoholową – połączenie wysokoprocentowych trunków z grzybami prowadzi do ścięcia białka zawartego w grzybach, przez co są one jeszcze trudniejsze do strawienia. Osoby uzależnione od alkoholu, a także często sięgające po trunki wysokoprocentowe nie powinny spożywać grzybów, ponieważ może to prowadzić do ciężkiego zatrucia. Wyjątkowo niebezpieczne może być połączenie alkoholu z czernidłakiem pospolitym, jadalnym grzybem zawierającym koprynę – substancję blokującą metabolizm alkoholu etylowego w organizmie. Może to prowadzić do ostrego zatrucia, które w skrajnych przypadkach może zagrażać życiu. Objawy mogą pojawić się nawet do trzech dni po zjedzeniu grzyba. Popijanie grzybów wódką lub piwem może prowadzić do wystąpienia biegunki, nudności, wzdęć i dolegliwości bólowych także u zdrowych osób.

### Dlaczego jedzenie grzybów może być niebezpieczne?

Zbieranie grzybów i ich jedzenie je st głęboko zakorzenione w naszej kulturze. Na co dzień na naszych stołach goszczą zarówno grzyby duszone, jak i marynowane.

Chętnie dodajemy je do sosów i potraw mięsnych. Są także wyjątkowo lubiane przez osoby na dietach roślinnych.

Jednak ich jedzenie może wiązać się z pewnym ryzykiem, w szczególności, kiedy sięgamy po okazy znalezione w lesie.

Ryzyko zatrucia – w grzybach leśnych można trafić na toksyczne substancje, które obciążają wątrobę i nerki, a dla niektórych osób nawet niewielka dawka tych substancji może okazać się śmiertelna.

Sposób przygotowania – smażenie lub marynowanie w zalewie octowej sprawia, że grzyby są ciężkostrawne i mogą podrażniać układ pokarmowy, powodując dolegliwości bólowe i wzdęcia.

Wysoka zawartość niektórych składników mineralnych – grzyby są dobrym źródłem różnych składników mineralnych, ale nie zawsze jest to korzystne dla organizmu. Niektóre osoby powinny unikać jedzenia potraw o dużej zawartości poszczególnych pierwiastków.

eprasa.pl 844594d176

# PROGRAMOWO

## G. 16:50

**Szpital św. Anny**

TVN

**Życie dziecka Majki jest zagrożone i dr Bursztyn decyduje się na cesarskie cięcie. Kaśka jest zdenerwowana, martwi się o córkę i dziecko, Bartek i Emilia również są przy Majce. Bartek, oczekując na koniec, próbuje przekonać teściową, że to on jest ofiarą. Majka rodzi dziecko, alr niestety chwilę potem stan noworodka pogarsza się. Z Majką też nie jest najlepiej i trafia na kardiologię pod opiekę Łukasza Wrońskiego. Kaśka jest przerażona. Tymczasem Kaja dociera na sesję zdjęciową do studia Kajetana. Kiedy dowiaduje się od Łukasza o stanie Majki, natychmiast jedzie do szpitala. Wraz z Łukaszem starają się zdiagnozować problem Majki. Kaśka wciąż nie może skontaktować się z Dawidem, który nie ma pojęcia, że właśnie został ojcem i co dzieje się z jego najbliższymi. W poszukiwania chłopaka włącza się Bartek. Daria dzwoni do matki i odkrywa, że Irena jest pijana.**

## G. 14:00

**Splątane losy**

TVP 1

Halil nie ma lekko. Po tym, jak zaprosił żonę na kolację, ona się wystroiła i została porzucona w progu, bo musiał odwieźć Suzan do szpitala, robi wszystko, by załagodzić konflikt z Ayfer. Niestety – jego żona ma do niego ogromny żal. Najbardziej boli ją to, że w jej opinii przedkłada sprawy właścicielki rezydencji nad własną rodzinę. W samej willi atmosfera również jest napięta. Mine oskarża bowiem Munevver o zabranie naszyjnika po matce, który ma dla małej dziewczynki ogromną wartość sentymentalną. Na szczęście Suzan odnajduje zgubę, co łagodzi nieco całą sytuację. W międzyczasie Halil każe Remzimowi jeszcze intensywniej poszukiwać Yasemin. Ona sama jest bliżej, niż ktokolwiek podejrzewa. Na tyle blisko, że jest świadkiem, jak Munevver zdejmuje Mine naszyjnik po matce i zakłada jej nową biżuterię. Budzi to w niej złość.

## G. 16:35

### POLSKIE DROGI

TVP Kultura

„Polskie drogi" były jednym z najpopularniejszych polskich seriali lat 70. i 80. ubiegłego wieku. Pokazany po raz pierwszy w roku 1977, doczekał się wielu powtórek. Dzieło Jerzego Janickiego (scenariusz) i Janusza Morgensterna (reżyseria) to epicka (łącznie aż 17 godzin!), wielowątkowa opowieść o losach Polaków w latach II wojny światowej. Została ukazana przede wszystkim z punktu widzenia dwóch głównych bohaterów – porucznika Władysława Niwińskiego (Karol Strasburger) i Leona Kurasia (Kazimierz Kaczor) – drobnego cwaniaka, niepozbawionego jednak znamion heroizmu. Autorzy serialu starali się pokazać zwłaszcza dzień powszedni okupacji hitlerowskiej w Polsce. Konspirację, akcje zbrojne, strzelaniny programowo odsunięto na drugi plan. W zamian „Polskie drogi" dawały przekrój przez wszystkie ówczesne warstwy społeczne. Opowiadały o ludziach częstokroć zaskoczonych przez historię, którzy stopniowo uczą się złowrogiej logiki hitlerowskiego terroru. Znakomita muzyka fortepianowa Andrzeja Kurylewicza to niemal równoprawna bohaterka filmu.

## G. 15:05

**La Promesa – pałac tajemnic**

TVP 2

Maria i Romulo próbują przekonać Petrę, żeby nie oddawała Dieguita Gregoriowi. Między ochmistrzynią a zarządcą domu dochodzi do gwałtownej sprzeczki. Jana i Salvador kryją Lope przed przełożonymi, ale w końcu wyznają Romulowi prawdę o tym, co zaszło. Catalina ofiarowuje Adrianowi wyjątkowy prezent. Margareta dogląda dochodzącego do siebie po ataku duszności Ignacia. Cruz zauważa napięcie między Alonsem a Marią Antonią.

## G. 16:00

**Dziedzictwo**

TVP 1

Poyraz wyjaśnia Nanie, że zgodził się na walkę bojąc się, że ją straci. Ibrahim zaczyna oszczędzać, zaś Czarna boi się, czy da radę jako matka dwójki dzieci. Aynur sądzi, że Sinan chce zjeść z nią kolację, ale chodzi o Ezgi. Zrezygnowana spotyka się z Kvancem i przyjmuje jego niespodziewaną propozycję zaręczyn.

## G. 17:20

**Panna młoda**

TVP 2

Hancer bezinteresownie pomaga Sili, która nie ma gdzie się podziać i kogo poprosić o wsparcie. W tym czasie Melih nakłania swoją żonę, by nie ulegała presji i zgodziła się kandydować na stanowisko prezeski fundacji. Beyza tymczasem jest pewna wygranej – sądzi, że ma dość głosów. Engin prosi o pomoc Meliha i ostatecznie to Hancer zostaje wybrana.

eprasa.pl 844594d176

## KRZYŻÓWKA NR 131

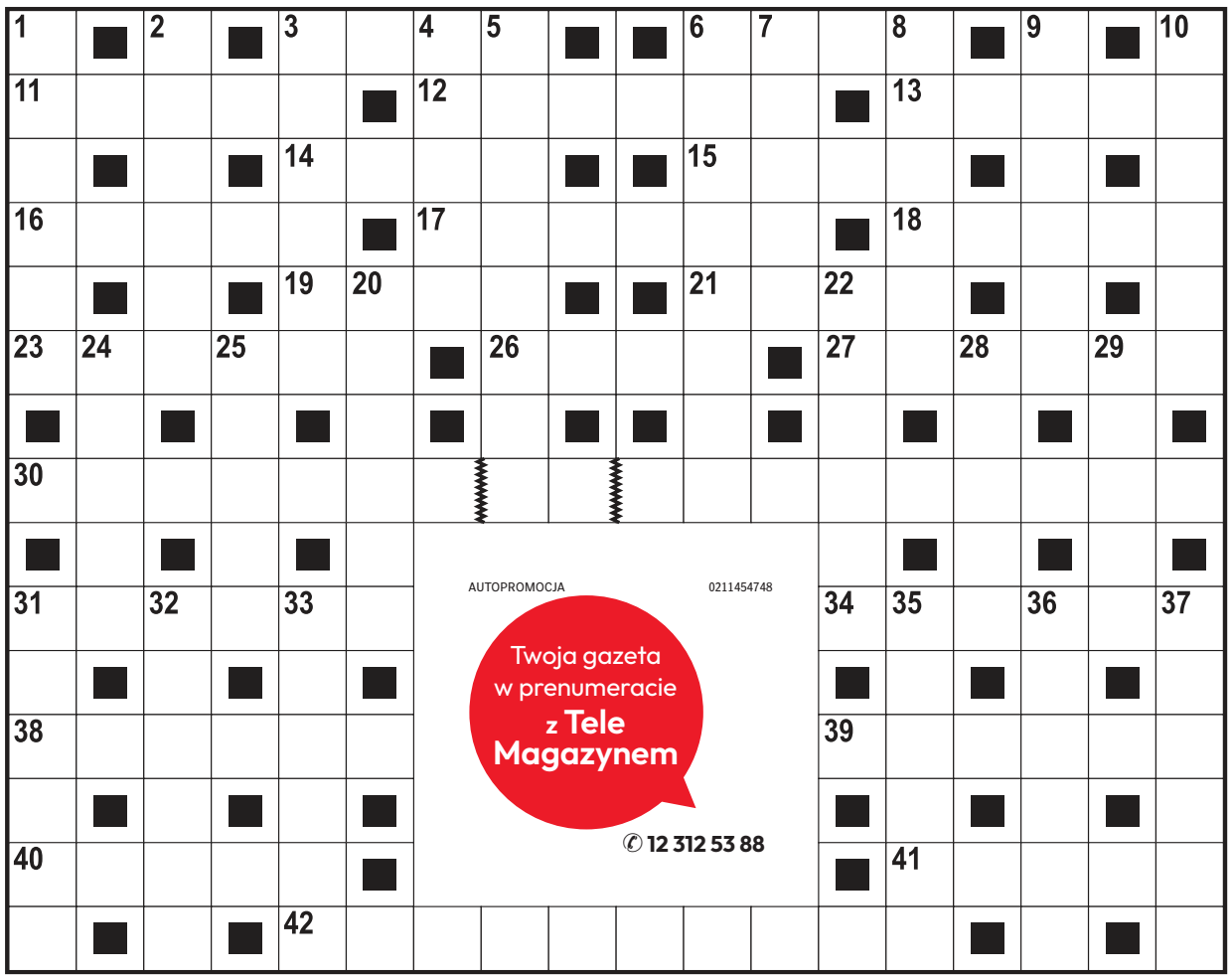

**Poziomo:**

3) kardynał lub sekretarz,
6) cena papierów wartościowych,
11) ssak spokrewniony z żyrafą,
12) warszawska hala widowiskowo-sportowa,
13) ptak wodny z rzędu blaszkodziobych,
14) Magda, polska piosenkarka i reżyserka,
15) indonezyjska wyspa jak rzeczywistość,
16) przyjaciel Romka i A'Tomka,
17) wiosenny grzyb jadalny,
18) dawny areszt, więzienie,
19) przeciwnik Juliusza Cezara,
21) szwajcarski dopływ Renu,
23) Wirtualna Polska lub Interia,
26) Danuta, wykonawczyni przeboju „Gdzie ci mężczyźni",
27) Karol, gospodarz programu kulinarnego,
30) serial telewizyjny z rolą Magdaleny Schejbal,
31) Roman, autor powieści „Kolumbowie. Rocznik 20",
34) złoto Bałtyku, bursztyn,
38) kolor wiosny i nadziei,
39) wynik działania, rezultat,
40) ptak-smakosz czereśni,
41) afrykański drapieżnik, likaon,
42) miejsce zwycięskiej bitwy wojsk Napoleona.

**Pionowo:**

1) stopniowy rozwój, rozkwit,
2) dawny pośrednik handlowy,
3) czapeczka przykrywająca tonsurę,
4) świadectwo kontroli technicznej,
5) rybożerny ptak mazurski,
6) na dłoniach przestępcy,
7) zadawniony żal, pretensja,
8) tankowiec lub kontenerowiec,
9) dom Jana Kiepury w Krynicy,
10) broń używana w szermierce,
20) popularne imię władców i książąt rosyjskich,
22) proces zmian zachodzących w organizmach,
24) ozdobny krzew parkowy,
25) dynamiczny taniec towarzyski jak rodzaj słoika,
28) film sensacyjny z rolą Roberta De Niro,
29) utwór muzyczny złożony z kilku samodzielnych części,
31) początek dnia, świt,
32) największe miasto Syrii,
33) sąsiadka Polki i Czeszki,
35) płat blachy lub papieru,
36) japońska mata do ćwiczeń,
37) najlepszy wynik np. w sprincie.

AUTOPROMOCJA 0211454748
Twoja gazeta w prenumeracie z Tele Magazynem
✆ 12 312 53 88

### ROZWIĄZANIE NR 130

| | | | | | | | | | | | | | | |
|---|---|---|---|---|---|---|---|---|---|---|---|---|---|---|
| B | O | B | S | L | E | J | ■ | Ś | ■ | K | O | Z | I | D | R | A | K |
| U | ■ | A | ■ | O | ■ | A | M | P | L | A | ■ | O | ■ | A | ■ | N | ■ |
| R | A | R | Y | T | A | S | ■ | I | ■ | M | A | R | O | N | I | T | A |
| A | ■ | K | ■ | K | ■ | Z | A | W | Ó | R | ■ | B | ■ | A | ■ | E | ■ |
| K | R | A | N | I | E | C | ■ | Ó | ■ | A | R | A | B | E | S | K | A |
| ■ | A | ■ | O | ■ | ■ | Z | W | R | O | T | ■ | ■ | E | ■ | A | ■ | ■ |
| M | I | K | R | U | S | ■ | D | ■ | B | ■ | Ś | W | I | A | D | E | K |
| ■ | S | ■ | M | ■ | Z | D | A | N | I | E | ■ | ■ | S | ■ | Z | ■ | R |
| Z | A | B | A | W | A | | | | | | | P | A | J | A | C | E |
| A | ■ | I | ■ | ■ | R | | | | | | | L | ■ | A | ■ | ■ | D |
| K | N | E | D | L | E | | | | | | | A | U | R | O | R | A |
| A | ■ | R | ■ | ■ | O | | | | | | | S | ■ | M | ■ | E | ■ |
| T | A | N | I | E | C | | | | | | | T | K | A | N | K | A |
| E | ■ | I | ■ | ■ | Z | | | | | | | E | ■ | R | ■ | I | ■ |
| K | I | K | S | ■ | Y | E | N | N | E | F | E | R | ■ | K | I | N | G |

## KRZYŻÓWKA PANORAMICZNA

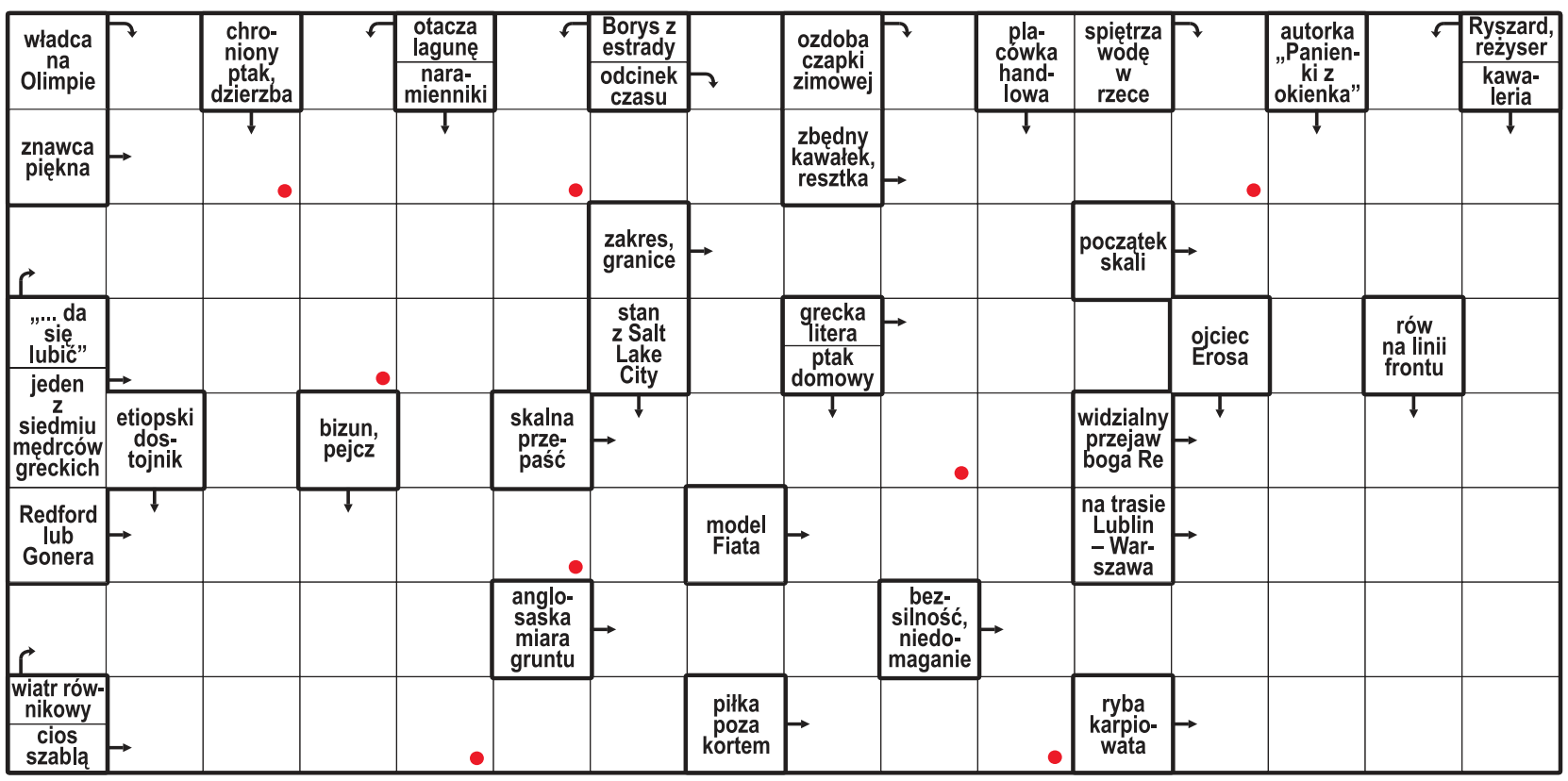


**Litery z pól oznaczonych kropką, czytane rzędami, utworzą rozwiązanie.**

ROZWIĄZANIE: STALORYT.

## HOROSKOP

**Wodnik (20.01 - 18.02)**
Odważnie podejmij decyzję. Horoskop dzienny mówi, że spokojna rozmowa otworzy przed Tobą nowe drzwi.

**Ryby (19.02 - 20.03)**
Cierpliwość przyniesie dobre rezultaty. Horoskop na dziś to wskazówka, by nie ignorować intuicji.

**Baran (21.03 - 19.04)**
Nowa wiadomość poprawi Ci humor. Horoskop dzienny na środę radzi zachowywać skupienie.

**Byk (20.04 - 20.05)**
Ktoś okaże Ci dziś więcej ciepła niż się spodziewasz. Horoskop dzienny sugeruje zaufać swoim uczuciom.

**Bliźnięta (21.05 - 21.06)**
Cechować Cię będzie pewność siebie. Horoskop na dziś mówi, że dużo uda Ci się dzięki temu osiągnąć.

**Rak (22.06 - 22.07)**
Drobny sukces doda Ci energii. Horoskop dzienny na środę radzi uporządkować odkładane od dawna sprawy.

**Lew (23.07 - 22.08)**
Spotkanie z bliską osobą przyniesie ważną rozmowę. Horoskop dzienny podpowiada, by słuchać uważnie.

**Panna (23.08 - 22.09)**
Odkryjesz coś, co zmieni Twoje spojrzenie. Horoskop na dziś to wskazówka, by nie zdradzać wszystkich planów.

**Waga (23.09 - 22.10)**
Niespodziewana propozycja otworzy nową drogę. Horoskop dzienny na środę radzi przemyśleć jej konsekwencje.

**Skorpion (23.10 - 21.11)**
Twoja konsekwencja zacznie przynosić efekty. Horoskop dzienny wróży, że ucieszy to nie tylko Ciebie.

**Strzelec (22.11 - 21.12)**
Kreatywny pomysł może zwrócić uwagę innych. Horoskop na dziś radzi zapisać go i zacząć działać.

**Koziorożec (22.12 - 19.01)**
Wsłuchaj się w intuicję, lecz sprawdzaj fakty. Horoskop dzienny na środę mówi, że dobrze na tym wyjdziesz.

eprasa.pl 844594d176

PIŁKA NOŻNA

# Grabara idzie do Juventusu. Transfer reprezentanta Polski

Bartosz Głąb

**Kamil Grabara to bohater chyba największego i najbardziej zaskakującego letniego transferu spośród reprezentantów Polski. Zaledwie trzy miesiące temu spadł z VfL Wolfsburg z Bundesligi, a teraz zamieni popularne „Wilki" na... Juventus FC.**

FOT. ADAM JANKOWSKI

Kamil Grabara będzie walczył w Turynie o rolę pierwszego bramkarza z Guglielmo Vicario, który ostatnio sygnalizuje problemy zdrowotne

Kamil Grabara po spadku VfL Wolfsburg z Bundesligi zdecydował się na zmianę klubu. Mimo szumnych zapowiedzi bramkarz reprezentacji Polski przez niemal całe letnie okno transferowe pozostawał w Niemczech. Do bramki „Wilków" wskoczył jego rodak, zaledwie 18-letni Jakub Zieliński, a Grabara przestał być brany pod uwagę przy ustalaniu kadry meczowej.

Gdy wydawało się, że charyzmatyczny golkiper „przestrzelił" z zapowiedziami o przenosinach do mocnego klubu, w niedzielne popołudnie dziennikarz Tomasz Włodarczyk odpalił prawdziwą bombę. Kamil Grabara na zasadzie rocznego wypożyczenia z opcją wykupu wzmocni... Juventus FC. Co więcej, polski bramkarz może wskoczyć nawet do pierwszego składu „Starej Damy". O miejsce w bramce będzie walczyć z 29-letnim Guglielmo Vicario, który również został wypożyczony, z angielskiego Tottenhamu Hotspur.

Jeśli Polak dobrze spisze się w ekipie ze stolicy Piemontu, będzie mógł zostać wykupiony. Według doniesień włoskich mediów kluby ustaliły kwotę na poziomie 12 000 000 euro.

Transfer Kamila Grabary do włoskiego giganta rósł już od kilku lat. W 2024 roku Wojciech Szczęsny, ówczesny bramkarz Juventusu, w rozmowie dla kanału Foot Truck na YouTube zdradził, że sam zarekomendował w klubie młodszego kolegę z reprezentacji Polski. Niedługo później „Stara Dama" już monitorowała sytuację utalentowanego golkipera i czekała na odpowiedni moment, by sprowadzić go w swoje szeregi. Teraz nadszedł ten czas.

W ostatnich latach mieliśmy trochę dużych transferów reprezentantów Polski do czołowych europejskich klubów. Największe „zatrzęsienie" przyszło po udanym dla Biało-Czerwonych Euro 2016. Wtedy Kamil Glik dołączył do AS Monaco, Grzegorz Krychowiak wzmocnił PSG, Arkadiusz Milik i Piotr Zieliński przenieśli się do SSC Napoli, a Maciej Rybus został kupiony przez Olympique Lyon.

Rok później Wojciech Szczęsny zamienił Arsenal FC na Juventus FC, gdzie po roku spędzonym w cieniu Gianluigiego Buffona, został pierwszym bramkarzem „Starej Damy". Były już bramkarz reprezentacji Polski obecnie trzeci sezon broni barw FC Barcelona, ale w klubie ze stolicy Piemontu wciąż jest inny polski piłkarz. Latem 2022 roku do włoskiego giganta dołączył Arkadiusz Milik.

W tym samym roku doszło też do jednego z najbardziej spektakularnych transferów w historii polskiej piłki. Robert Lewandowski zamienił Bayern Monachium na FC Barcelonę. Duma Katalonii zapłaciła za kapitana reprezentacji Polski 45 000 000 euro.

**Najdroższe transfery polskich piłkarzy w historii:**

- 1. Robert Lewandowski (Bayern Monachium do FC Barcelona) - 45 000 000 euro
- 2. Krzysztof Piątek (Genoa do AC Milan) - 35 000 000 euro
- 3. Arkadiusz Milik (Ajax Amsterdam do SSC Napoli) - 32 000 000 euro
- 4. Grzegorz Krychowiak (Sevilla do PSG) - 27 500 000 euro
- 5. Krzysztof Piątek (AC Milan do Hertha Berlin) - 24 000 000 euro

LEKKOATLETYKA

# Diamentowe ostatki - najpierw Zurych, a na koniec Bruksela. Oczywiście z Polakami

Paweł Wiśniewski

**Już trójka Polaków ma zapewniony udział w wielkim finale lekkoatletycznej Diamentowej Ligi, który w tym roku zawita do Brukseli (4-5 września). Po chorzowskim Memoriale Kamili Skolimowskiej do Mateusza Kołodziejskiego (wzwyż) dołączyły Natalia Bukowiecka (400 m) i Klaudia Kazimierska (1500 m).**

Szansę na start w kultowym mityngu AG Memorial Van Damme na King Baudouin Stadium (z francuska „Stade Roi Baudouin", a z języka niderlandzkiego „Koning Boudewijnstadion") mają jeszcze Pia Skrzyszowska (100 metrów przez płotki) i Maria Żodzik (wzwyż).

A przed nami już tylko jedna impreza z cyklu Wanda Diamond League - legendarne Weltklasse w Zurychu. Dziś, 26 sierpnia, przy Zürcher Hauptbahnhof, zmierzy się elita tyczkarek, a dopiero dzień później odbędzie się pełnoskalowy mityng lekkoatletyczny.

Po raz ostatni zwycięstwo dla Polski w zawodach Diamentowej Ligi odniosła wspomniana Maria Żodzik. W ubiegłorocznym sierpniowym mityngu Athletissima w Lozannie nasza zawodniczka - w deszczowej pogodzie - wygrała ex aequo z Niemką Christiną Honsel i Nicolą Olyslagers z Australii. Wszystkie panie zaliczyły wówczas 1.91 m i w obliczu ewentualnej dogrywki zdecydowały się nie kontynuować konkursu.

Tym samym Żodzik została siedemnastą reprezentantką Polski z wygraną w tym prestiżowym cyklu i drugą naszą skoczkinią wzwyż (po Kamili Lićwinko - w Gateshead, w 2021 roku).

Jedynym Polakiem w historii, który wygrał klasyfikację końcową - i to 4-krotnie - Diamentowej Ligi jest dyskobol Piotr Małachowski (2010, 2014-2016).

**Najwięcej zwycięstw:**

7 - Renaud Lavillenie (Francja, tyczka, 2010-2016) i Christian Taylor (USA, trójskok, 2012-2017, 2019)

6 - Sandra Elkasević (Chorwacja, dysk, 2012-2017), Caterine Ibargüen (Kolumbia, w dal/trójskok, 2013-2016, 2018), Valerie Adams (N. Zelandia, kula, 2010-2014, 2016) i Noah Lyles (USA, 100/200 m, 2017-2019, 2022, 2025)

Najwięcej pojedynczych zwycięstw w historii ma z kolei chorwacka dyskobolka - Sandra Elkasević z domu Perković, która odnotowała aż 46 wygranych.

**Najwyżej punktowane mityngi lekkoatletyczne w historii rozgrywane w Europie:**

97 574 punkty - Chorzów 2026
97 249 punktów - Zurych 2025
97 178 punktów - Chorzów 2024
97 032 punkty - Bruksela 2024
96 927 punktów - Zurych 2022
96 763 punkty - Zurych 2021
96 679 punktów - Chorzów 2025
96 001 punkt - Zurych 2019
95 985 punktów - Monako 2018
95 949 punktów - Monako 2015
95 715 punktów - Zurych 2001

Najwięcej punktów w historii zdobył ubiegłoroczny Prefontaine Classic, który odbył się na stadionie Hayward Field w Eugene - 98 121 (m.in. dwa rekordy świata Kenijek: Faith Kipyegon na 1500 m - 3:48.68 i Beatrice Chebet na 5000 m - 13:58.06)!

WIOŚLARSTWO

# Trochę eksperymentów na najstarszym sztucznym torze na świecie - Bosbaan

Paweł Wiśniewski

**Na jeziorze Bosbaan usytuowanym w lesie Amsterdamse Bos w Amstelveen na przedmieściach Amsterdamu, właśnie rozpoczęła się 54. edycja mistrzostw świata w wioślarstwie. W gronie zgłoszonych 158 państw jest oczywiście reprezentacja Polski. W sumie sześć osad - po trzy kobiece i męskie.**

Tym razem złoci medaliści w dwójce podwójnej sprzed roku - Mateusz Biskup (RTW Lotto Bydgostia) i Mirosław Ziętarski (AZS UMK Toruń) pływają w czwórce podwójnej.

Duet ten był najlepszą polską osadą w poprzednim sezonie. Przed mistrzostwami świata w Szanghaju wywalczył też złoto mistrzostw Europy w bułgarskim Płowdiw.

W Holandii Biskupa i Ziętarskiego będą wspierać Dominik Czaja (AZS AWF Warszawa) i Konrad Domański (WTW Warszawa).

Polskę reprezentować będzie ponadto - męska dwójka podwójna i ósemka panów oraz trzy kobiece osady: dwójka podwójna, czwórka bez sterniczki i czwórka podwójna.

Finały A dwójek podwójnych planowane są na piątek, wszystkich czwórek - na sobotę, a ósemki powalczą o medale w niedzielę.

FOT. AP/ASSOCIATED PRESS/EAST NEWS

Mirosław Ziętarski i Mateusz Biskup to niezwykle utytułowani wioślarze - brązowi medaliści olimpijscy, mistrzowie świata i Europy

eprasa.pl 844594d176

SPORT

• **Radomiak szykuje się na Cracovię.** Jutro w Echu Dnia wszystko o przygotowaniach dotego meczu w Radomiu

PIŁKA NOŻNA

# Radomiak z nowym napastnikiem z Brazyli. Guilherme Luiz już w Polsce

21-latek jest piłkarzem tureckiego Goztepe, a do Polski ma trafić na zasadzie wypożyczenia z opcją wykupu. Kibice zawodnikiem meczu z Zagłębiem Lubin wybrali Filipa Koperskiego

**Olha Ilkevych**

Radomiak Radom wzmacnia atak. Brazylijski napastnik Guilherme Luiz Oliveira da Silva jest już w Polsce i wkrótce rozpocznie treningi z nowym zespołem.

Radomiak Radom wzmacnia atak. Nowym zawodnikiem klubu ma zostać brazylijski napastnik Guilherme Luiz Oliveira da Silva. 21-latek jest piłkarzem tureckiego Goztepe, a do Polski ma trafić na zasadzie wypożyczenia z opcją wykupu.

Radomiak Radom słabo rozpoczął sezon pod względem skuteczności i szuka wzmocnienia ofensywy. Jak poinformował portal Weszło, nowym zawodnikiem klubu z Radomia zostanie Guilherme Luiz Oliveira da Silva. Brazylijczyk wkrótce ma pojawić się w Polsce i rozpocząć treningi z nowym zespołem.

Napastnik urodził się 25 kwietnia 2005 roku i mierzy 191 centymetrów. Jest silnym i szybkim zawodnikiem, który dobrze radzi sobie w grze fizycznej. Mimo wysokiego wzrostu nie brakuje mu również techniki. Wyróżnia się także zaangażowaniem w pressing i agresywną grą.

Guilherme Luiz jest zawodnikiem Goztepe, do którego trafił z Brazylii. Turecki klub w ostatnich latach często sprowadza młodych piłkarzy z Ameryki Południowej. Wcześniej Brazylijczyk występował w Caerze, gdzie zadebiutował w seniorskiej Serie A.

FOT. ARCHIWUM

**Guilherme Luiz ma 21 lat, ostatnio grał w tureckim klubie Goztepe ale kariery tam nie zrobił**

Na razie jego dorobek w seniorskiej piłce nie jest jednak imponujący. W barwach Caery rozegrał 17 spotkań i zdobył jedną bramkę. W Goztepe spędził około pół roku, ale nie zdołał wpisać się na listę strzelców. Grał głównie w krótkich fragmentach spotkań.

Profil zawodnika przypomina nieco Pedro Henrique i Leonardo Rochę, którzy w ostatnich latach występowali w klubie z Radomia.

Według informacji Weszło Radomiak wypożyczy Brazylijczyka z opcją wykupu. Jej realizacja nie będzie jednak łatwa. Klub musiałby zapłacić za napastnika około 1,5 miliona euro.

Guilherme Luiz ma być gotowy do gry od razu. W Radomiaku ma przede wszystkim zwiększyć rywalizację w ataku i pomóc zespołowi w poprawieniu skuteczności.

### Filip Koperski wyróżniony

Decyzją Kibiców Radomiaka najlepszym zawodnikiem meczu z Zagłębiem Lubin został Filip Koperski!

Dla tego obrońcy było to jednocześnie debiutanckie spotkanie w wyjściowym składzie Zielonych.

### Zespół trenuje

Po niedzielnym meczu z Zagłębiem Lubin i remisie 0:0 poniedziałek był dla piłkarzy Radomiaka dniem wolnym.

We wtorek, środę, czwartek i piątek zaplanowano po dwa treningi.

### W sobotę mecz z Cracovią

Trwa sprzedaż biletów na mecz z Cracovią.

Spotkanie odbędzie się w sobotę, 29 sierpnia, o godzinie 12:15 na stadionie w Radomiu. Radomiak apelue: „Bądźcie z nami i wspólnie wspierajmy Zielonych w walce o 3 punkty! „.

Bilety dostępne są stacjonarnie w sklepie Radomiaka w Galerii Słonecznej i w salonie Canal+ w M1 oraz online. Tak samo, jak w przypadku meczu z Zagłębiem Lubin, w sprzedaży online dostępne są również sektory L1, L2, L3, M4, M5 oraz M6 na trybunie wschodniej Trwa również sprzedaż pakietów eskorty dziecięcej na to spotkanie

SIATKÓWKA

# Koniec 2. ligi siatkówki w Kozienicach! Co dalej?

**Olha Ilkevych**

**Koniec 2. ligi siatkówki w Kozienicach. Enea KKS wycofuje drużynę seniorów z rozgrywek.**

W poniedziałek, 24 sierpnia, zarząd KKS Kozienice poinformował o wycofaniu drużyny seniorów Enea KKS z rozgrywek 2. ligi siatkówki w sezonie 2026/2027. Decyzja jest związana przede wszystkim z rosnącymi kosztami oraz ograniczonymi możliwościami finansowymi klubu.

Decyzja będzie bolesna dla zawodników, trenerów i kibiców, którzy przez lata byli związani z drużyną. Mecze Enea KKS Kozienice cieszyły się dużym zainteresowaniem mieszkańców. Na spotkaniach rozgrywanych w Kozienicach często pojawiał się komplet publiczności, a zawodnicy mogli liczyć na gorący doping.

Klub podkreśla, że wycofanie zespołu nie jest efektem jednej decyzji czy chwilowych problemów. Władze KKS przeanalizowały sytuację finansową i organizacyjną oraz możliwości dalszego funkcjonowania drużyny na poziomie 2.ligi.

-Decyzja ta nie została podjęta pochopnie. Jest ona wynikiem analizy sytuacji finansowej i organizacyjnej oraz realnych możliwości dalszego prowadzenia drużyny na poziomie 2. Ligi PZPS - informuje zarząd KKS Kozienice.

Jednym z najważniejszych powodów są rosnące koszty udziału w rozgrywkach. Klub wskazuje między innymi na wydatki związane z transportem, zakwaterowaniem, organizacją meczów, wynagrodzeniami zawodników i sztabu szkoleniowego, opłatami ligowymi oraz zabezpieczeniem medycznym.

- Jednocześnie poziom dostępnego wsparcia finansowego nie wzrastał proporcjonalnie do rosnących kosztów związanych z udziałem w rozgrywkach - czytamy w komunikacie. Władze klubu zaznaczają, że ich zadaniem jest nie tylko walka o sportowy wynik, ale również odpowiedzialne zarządzanie finansami. Jak podkreślono, dalsze występy na poziomie 2. ligi mogłyby stanowić zbyt duże obciążenie dla budżetu KKS. Wycofanie seniorów nie oznacza jednak końca działalności klubu. KKS Kozienice chce skoncentrować się na szkoleniu młodych zawodników i dalszym rozwoju siatkówki w mieście.

KRÓTKO

Piłka nożna

## Luka Vusković po debiucie w angielskiej ekstraklasie

Luka Vusković zadebiutował w Premier League w barwach Brighton & Hove Albion. Chorwat kilka lat temu występował w Radomiaku, do którego trafił na wypożyczenie z Tottenhamu. Teraz klub z Radomia otrzyma około 115 tysięcy euro w związku z transferem młodego obrońcy. Chorwat trafił do Radomiaka Radom w styczniu 2024 roku na półroczne wypożyczenie z Tottenhamu. Mimo młodego wieku - miał 16 lat szybko pokazał się w Ekstraklasie, że ma ogromny potencjał. W barwach Zielonych rozegrał rundę wiosenną, zdobywając trzy bramki i zwracając na siebie uwagę nie tylko kibiców, ale również zagranicznych klubów. Pobyt w Radomiu był dla Vuskovicia jednym z pierwszych etapów zagranicznej kariery. Wcześniej wychowanek Hajduka Split trafił do Tottenhamu za około 11 milionów euro. Po opuszczeniu Radomiaka Chorwat był wypożyczany do belgijskiego Westerlo oraz niemieckiego HSV. Ostatecznie nie doczekał się debiutu w pierwszym zespole Tottenhamu, ale jego rozwój sprawił, że londyński klub zdecydował się sprzedać go do Brighton. Brighton zapłaciło za młodego obrońcę ponad 50 milionów euro.

**OI**

Piłka nożna

## Sportowa Czwórka Radom z czterema porażkami

Czwartej porażki z rzędu na zapleczu ekstraklasy, doznały piłkarki nożne Hydrotrucku Sportowej Czwórki Radom. W ostatniej kolejce Trójka Staszówka Jelna pokonała Hydrotruck Sportowa Czwórka Radom aż 8:0. Nasz zespół zagrał w składzie: Wesołowska - Kaszewska (46 Dallara), Soboń (75 Łukasiak), Zakrzewska, Sobczak, Wypych (60 Magierek), Majewska, Orłowska (75 Bogusiewicz), Tkaczyk, Hawrylczuk (60 Voggli), Sunday. Ten sezon drużyna trenera Wojciecha Pawłowskiego zaczęła fatalnie. Drużyna przegrała wszystkie cztery pojedynki i z bilansem goli 3-18 zamyka ligową tabelę. Na razie za wcześnie na dramatyzowanie, ale lekki niepokój kibice mogą odczuwać, bo tak słabo nie było już dawno. W sobotę 29 sierpnia o godzinie 16 Hydrotruck u siebie zagra z KS Myszków, który ma jeden punkt i tego meczu radomiankom nie wolno już przegrać.

**SSZ**

eprasa.pl 844594d176

DZIŚ STRONA ZDROWIA

# GRZYBOBRANIE NIE DLA KAŻDEGO

KTO POWINIEN UNIKAĆ GRZYBÓW, A KTO UWAŻAĆ?

Nr ISSN 0137-902X
Nr indeksu 350-087

www.echodnia.eu

Nr 197 (15 168) | Cena 5,00 zł (w tym 8% VAT)

ŚWIĘTOKRZYSKIE Echo Dnia 55 lat

Środa 26.08.2026

STARACHOWICE
**Na ulicy Hutniczej** w Starachowicach policjanci skontrolowali 38-latka jadącego hulajnogą elektryczną. Mężczyzna miał ponad promil alkoholu w organizmie, dostał więc 2,5 tysiąca złotych mandatu.

SANDOMIERZ
**Na ulicy Lubelskiej** w Sandomierzu 66-letni rowerzysta wydmuchał bliski pół promila. Policjanci ukarali go tysiączłotowym mandatem.

**Relaks**

**Krzyżówki do kawy. Nowości w programie TV**

**Kielce**

## Międzynarodowy Salon Przemysłu Obronnego będzie największy

Tegoroczna edycja będzie rekordowa pod wieloma względami. Uruchomiona zostanie po raz pierwszy nowa, imponujących rozmiarów hala **– Strona 3**

**Kielce**

## Kabaret Skeczów Męczących będzie świętował 20-lecie na Kadzielni

Kielczanie wystąpią w amfiteatrze w piątek, 28 sierpnia, o godzinie 20. Będą sprawdzone hity, nowości oraz goście specjalni. Kto przyjedzie? **– Strona 4**

**Dostał szansę, aby żyć.** Podziękowania dla kieleckiej policji za uratowanie życia od żony poszkodowanego mężczyzny **– Strona 5**

**Zmarł profesor Tomasz Rogula,** światowej sławy lekarz. Pochodził z Małogoszcza, pracował na Uniwersytecie Jana Kochanowskiego w Kielcach **– Strona 2**

FOT. UNIWERSYTET JANA KOCHANOWSKIEGO

**Gmina Mniów**

# Karambol na krajowej trasie numer 74. Jedna osoba została zabrana do szpitala

Michał Nosal

**Poważnie brzmiało zgłoszenie, jakie wpłynęło we wtorek przed godziną 4 do służb ratunkowych powiatu kieleckiego. Na krajowej trasie numer 74 w miejscowości Przełom doszło do karambolu, w którym udział brały osobówka i trzy ciężarówki.**

– Wstępne ustalenia policjantów wskazywały, że 47-letni kierowca osobowego Volkswagena dojechał do miejsca, gdzie trwają roboty drogowe, i zatrzymał się przed tymczasową sygnalizacją świetlną. Za nim zatrzymały się dwa ciężarowe Renault. Jako czwarte jechało ciężarowe Volvo prowadzone przez 33-latka. Najechało na tył poprzedzającej ciężarówki, ta wpadła na kolejną, ona zaś uderzyła w osobówkę – przekazywał starszy aspirant Jacek Borek z Komendy Miejskiej Policji w Kielcach.

Kierowca Volkswagena został przetransportowany do szpitala. Ruch na krajowej trasie w gminie Mniów przez blisko 10 godzin odbywał się wahadłowo. Prócz strażaków z Kielc na miejscu działali druhowie z jednostek OSP w Grzymałkowie i Mniowie.

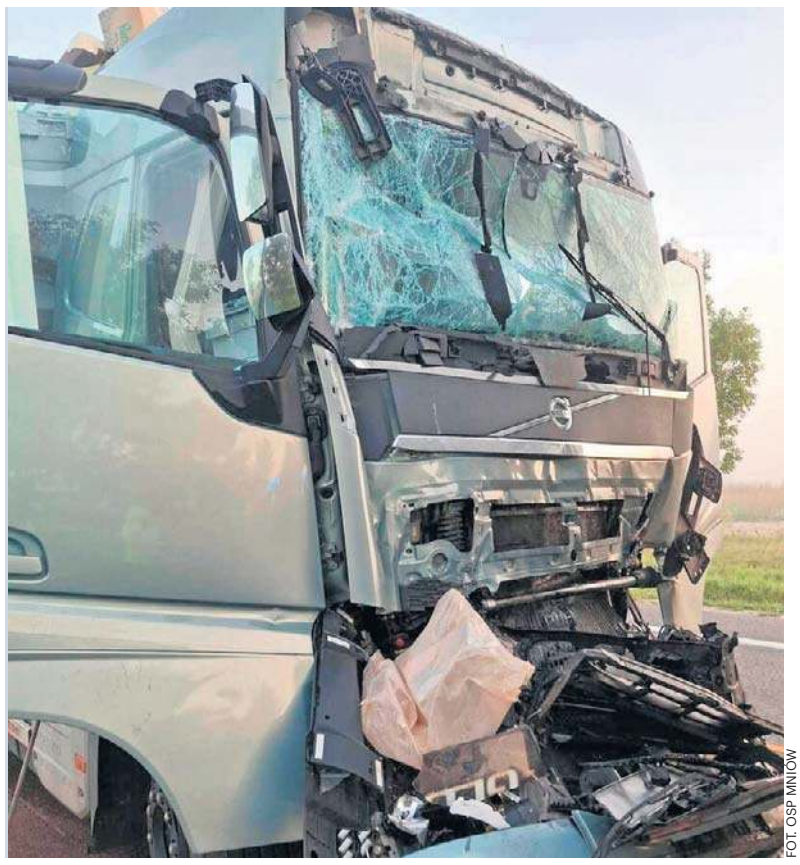

FOT. OSP MNIÓW

**Volvo uszkodzone we wtorkowym wypadku w gminie Mniów**

– Apelujemy do kierowców, by w miejscach, gdzie trwają prace drogowe, zachować szczególną ostrożność. Nie jedźcie na pamięć, zachowajcie bezpieczny dystans. Nawet jeśli na pewnym odcinku będziecie musieli zwolnić czy zaczekać, lepiej jest zrobić to i bezpiecznie pojechać dalej niż brać udział w kolizji albo wypadku – mówi starszy aspirant Jacek Borek.

Przypomnijmy – we wtorkowe popołudnie w zeszłym tygodniu do groźnie wyglądającej kraksy doszło w miejscowości Nowa Wieś w powiecie sandomierskim. Od Bogorii w kierunku Klimontowa jechał osobowy Opel prowadzony przez 28-latkę. Wstępne ustalenia policjantów wskazywały, że na odcinku, gdzie trwają roboty drogowe, kobieta nie zastosowała się do sygnalizacji świetlnej i podjęła manewr omijania pojazdów. W jego trakcie straciła panowanie nad samochodem. Ten zjechał do rowu i dachował. 28-latka trafiła do szpitala.

**Kielce**

# Mieszkania, lokale usługowe i nawet 18 kondygnacji

Anna Gwóźdź

**Przy ulicy Kolberga w Kielcach może powstać duże osiedle. Inwestor planuje tu nawet 416 mieszkań, lokale usługowe i od jednego do trzech budynków mających do 18 pięter.**

O tym, czy inwestycja będzie mogła powstać, mają zdecydować kieleccy radni. Za projektem stoi spółka Polmark2 Invest. Chodzi o teren przy ulicy Kolberga o powierzchni około 1,38 hektara. Dziś znajdują się tam zabudowania związane z działalnością produkcyjną i usługową. Jeśli plany dojdą do skutku, obecne obiekty zostaną rozebrane, a w ich miejscu powstanie nowe osiedle.

Plany budowy przy Kolberga były już konsultowane z mieszkańcami. Internetowe głosowanie trwało od 29 lipca do 19 sierpnia i wzięło w nim udział 40 osób.

Inwestor zakłada budowę od 290 do 416 mieszkań. Budynki mogą mieć do 18 kondygnacji nadziemnych. W koncepcji pokazano kilka części zabudowy połączonych wspólnym garażem podziemnym.

Na dole budynków mają znaleźć się także sklepy, punkty usługowe albo lokale gastronomiczne. Ich powierzchnia może wynieść od 800 do prawie 3600 metrów kwadratowych.

Duże osiedle oznacza też sporo miejsc parkingowych. Projekt przewiduje od 443 do 660 miejsc dla samochodów. Większość ma znaleźć się w garażu pod budynkami. Zaplanowano też miejsca dla rowerów.

eprasa.pl 844594d176

POLECAMY

JUTRO: Co umieścić w „kopercie bezpieczeństwa” PIĄTEK: Szkoła bez komórek

26.08.2026
Środa

**Dziś imieniny obchodzą:** Maria, Aleksander, Joanna
**Telefon alarmowy:** 112

ECHODNIA

**Redaktor naczelny**
Stanisław Wróbel
**Z-ca redaktora naczelnego**
Miłosz Skiba
**Wydawcy**
Maciej Banachowski
Krzysztof Wieczorek

**www.echodnia.eu**

**Polska Press**
**Makroregion Południe, Kielce**
**Redakcja** Al. IX Wieków Kielc 4, 25-516 Kielce
tel. 41 349 53 53
internet@echodnia.eu
**Prezes Makroregionu**
Dariusz Kołacz
**Dyrektor reklamy oddziału**
Wojciech Cekiera
**Biuro reklamy oddziału**
tel. 483 821 101
**Druk**
Polska Press Oddział Poligrafia, 41-203 Sosnowiec Milowice, ul. Baczyńskiego 25a

POLSKA PRESS GRUPA

**Wydawca Polska Press Sp. z o.o.**
ul. Domaniewska 45, 02-672 Warszawa, tel. 22 201 44 00, fax: 22 201 44 10
**p.o. Prezes Zarządu Polska Press Grupy**
Elżbieta Żuraw
**Redaktor naczelny Polska Press Grupy**
Marek Twaróg
**Projekt graficzny, dyrektor artystyczny PPG**
Tomasz Bocheński
**Dyrektor kolportażu PPG** Tomasz Osoliński
**Biuro Konsumenta PPG**
biurokonsumenta@polskapress.pl, tel. 12 688 85 10

©℗ - umieszczenie takich dwóch znaków przy Artykule, w szczególności przy Aktualnym Artykule, oznacza możliwość jego dalszego rozpowszechniania tylko i wyłącznie po uiszczeniu opłaty zgodnie z cennikiem zamieszczonym na stronie www.echodnia.eu/tresci i w zgodzie z postanowieniami niniejszego regulaminu.

Komentarz dnia

## **Marek Mazurkiewicz:** Czy poseł Kowalski weźmie odpowiedzialność?

*publicysta*

Kiedy 20 lat temu Janusz Kowalski rozpoczynał karierę, wydawało się, że będzie powiewem świeżości w polskiej polityce. Popularność zdobył dzięki Stowarzyszeniu „Stop Korupcji”. Trafił na podatny grunt, bo afera „dobrych domów”, którą opisywaliśmy, pokazywała, jak dalece korupcja zatruła różne miasta.

Wtedy Janusz Kowalski, jako inteligentny i pomysłowy młody człowiek, wyróżniał się pewnością siebie i miał polityczną odwagę, by bez kompleksów rywalizować z ówczesnymi liderami. Ta pewność siebie szybko ustąpiła miejsca bezczelności i bezkompromisowości, które w polityce są skutecznym narzędziem osiągania celów.

Po dojściu Prawa i Sprawiedliwości do władzy w 2015 roku i rocznym współzarządzaniu opolskim ratuszem zaczął wędrować po radach nadzorczych spółek skarbu państwa, odcinając kupony swojej politycznej skuteczności.

Z biegiem lat radykalizował poglądy, a może tylko - w myśl idei, że cel uświęca środki - uznał, że w polityce wszystkie chwyty są dozwolone.

Ostatnio promuje się hasłem, że wszyscy Ukraińcy - „co do jednego” - muszą wyjechać z Polski. Jako człowiek inteligentny, a tej cechy nie da się zgubić, musi wiedzieć, że nie jest to ani możliwe, ani korzystne dla polskiej gospodarki, której bez imigrantów grozi zapaść.

Ciekawe, czy poseł Kowalski, zbierając poklask w sieci oparty na sianiu nienawiści i promocji ksenofobicznych haseł, bierze odpowiedzialność za ich skutki w postaci aktów agresji, o których coraz częściej informują media?

AUTOPROMOCJA

Prenumeruj „Echo Dnia”

tel. 12 312 53 88
bok.prenumerata@polskapress.pl
prenumerata.echodnia.eu

POGODA

dziś
22°C/11°C

jutro
23°C/12°C

REGION

# Zmarł profesor Tomasz Rogula, światowej sławy lekarz. Pochodził z Małogoszcza

oprac. Anna Bilska

**W sobotę, 22 sierpnia zmarł doktor habilitowany Tomasz Rogula, profesor Uniwersytetu Jana Kochanowskiego w Kielcach. Był cenionym lekarzem chirurgiem. Pochodził z Małogoszcza. Zmarł po trudnej walce z chorobą w McAllen w Teksasie. Miał 58 lat.**

Profesor Tomasz Rogula był światowej sławy specjalistą chirurgii metabolicznej, bariatrycznej, laparoskopowej i ogólnej. Pochodził z Małogoszcza w powiecie jędrzejowskim.

O śmierci profesora poinformował Uniwersytet Jana Kochanowskiego w Kielcach. Lekarz był zatrudniony w tutejszym Instytucie Nauk Medycznych Collegium Medicum.

Od 2024 roku pracował też na Uniwersytecie Jagiellońskim. Był też konsultantem w Hamad Medical Corporation w Katarze i w Mediclinic w Abu Dhabi. Od 2023 roku wykładał też na uniwersytetach w Stanach Zjednoczonych - w Houston, pracował w DHR Health Bariatric and Metabolic Institute w Edynburgu

FOT. UNIWERSYTET JANA KOCHANOWSKIEGO

Zmarł profesor Tomasz Rogula

w stanie Teksas. Przez prawie 10 lat pracował w Cleveland Clinic w Stanach Zjednoczonych, gdzie pełnił funkcję dyrektora Centrum Chirurgii Metabolicznej oraz Ordynatora Oddziału Chirurgii Ogólnej. W czasie swojej pracy w Cleveland Clinic utworzył i kierował pierwszym Ośrodkiem Robotowej Chirurgii Bariatrycznej. Za swoje osiągnięcia otrzymał dwukrotnie nagrodę prezydenta Cleveland Clinic.

Profesor Rogula był dyrektorem klinicznym i ordynatorem Kliniki Leczenia Otyłości w Szpitalu na Klinach w Krakowie.

Swoją wiedzą dzielił się z młodymi lekarzami. Zainicjował program Bariatr Clinical Program dla studentów medycyny na Western Reserve University oraz Cleveland Clinic Lerner College of Medicine. Był współzałożycielem Międzynarodowego Klubu Młodych Chirurgów Laparoskopowych oraz założycielem i prezesem International Bariatric Club, globalnej organizacji zrzeszającej specjalistów zajmujących się chirurgią bariatryczną.

Doświadczenie i wiedza profesora było doceniane w Stanach i Polsce. Należał do wielu prestiżowych organizacji medycznych, w tym American College of Surgeons, American Medical Association, Society of American Gastrointestinal Endoscopic Surgeons, American Society of Metabolic and Bariatric Surgery oraz Polskiego Towarzystwa Chirurgów.

Profesor Tomasz Rogula był także zapraszanym prelegentem na krajowych i międzynarodowych konferencjach oraz warsztatach chirurgicznych.

GMINA SECEMIN

# Po kradzieży w lipcu: włoszczowscy policjanci zatrzymali parę ze Słowacji

Michał Nosal

**Działali bez żadnych skrupułów – mówią policjanci o ludziach, którzy okradli mieszkankę gminy Secemin.**

Jak dodają, ofiarą kradzieży padła 75-latka mieszkająca z niepełnosprawnym synem. Rzecz wydarzyła się pod koniec lipca. Przed dom 75-latki podjechali kobieta i mężczyzna. Ten ostatni przyszedł zapytać o drogę. Potem poprosił o nieco pieniędzy na paliwo. Kobieta po nie poszła i straciła nieznajomego z oczu. To wtedy z domu zniknęło sześć tysięcy złotych.

We wtorek włoszczowscy policjanci poinformowali, że zatrzymali dwójkę obywateli Słowacji podejrzewanych o kradzież. Duet najprawdopodobniej ma na sumieniu również kradzieże w innych częściach Polski.

Włoszczowscy policjanci przypominają, że oszuści są gotowi wykorzystać różne sposoby, aby wkupić się w łaski domownika. Apelują również do bliskich osób starszych aby zadbali o bezpieczeństwo seniorów.

- Powiedzcie im o zagrożeniach, uczulcie na opisywane przestępcze techniki, z których korzystają oszuści. Porozmawiajcie ze swoimi rodzicami bądź dziadkami o czyhających na nich zagrożeniach ze strony takich osób. Wpłyńcie Państwo na osoby starsze, by kontaktowały się z Wami i pytały o radę - apelują włoszczowscy policjanci.

eprasa.pl 844594d176

KIELCE

# Międzynarodowy Salon Przemysłu Obronnego będzie największy w historii. Targi już się szykują

Tegoroczna edycja będzie rekordowa pod wieloma względami. Uruchomiona zostanie po raz pierwszy nowa, imponujących rozmiarów hala, a do kieleckiego ośrodka przyjedzie we wrześniu ponad 1000 wystawców

Paula Goszczyńska

Od wtorku, 8 września, do piątku, 11 września, w Targach Kielce trwać będzie 34. Międzynarodowy Salon Przemysłu Obronnego.

Tegoroczna edycja targów będzie rekordowa pod wieloma względami. Uruchomiona zostanie po raz pierwszy nowa, imponujących rozmiarów hala, a do kieleckiego ośrodka przyjedzie ponad 1000 wystawców.

FOT. DAWID ŁUKASIK

Prezes Andrzej Mochoń mówi, że tegoroczna edycja będzie wyjątkowa

### Prestiżowa platforma spotkań

Międzynarodowy Salon Przemysłu Obronnego w Kielcach to największe targi obronne w Europie Środkowo-Wschodniej, które od lat przyciągają liderów sektora militarnego z całego świata. To także prestiżowa platforma spotkań przedstawicieli władz państwowych, ministrów obrony, delegacji sztabów wojskowych oraz ambasad, stanowiąca kluczowe miejsce dialogu na temat bezpieczeństwa.

### Tegoroczna edycja największa w historii

Tegoroczna edycja odbędzie się w Targach Kielce w dniach 8-11 września i będzie największa w historii. - Tegoroczna edycja będzie wyjątkowa, bo odbędzie się w nowej hali, ale też zapowiada się rekordowo pod wieloma względami. Nigdy nie zdarzyło się, by zapowiedziało się aż niemal 1200 wystawców. A być może nawet tę liczbę przekroczymy, bo wystawcy wciąż zgłaszają nam swoich podwystawców. Dla przypomnienia w zeszłym roku przyjechało 812 wystawców i wszyscy komentowali to jako wielki sukces - mówi Andrzej Mochoń, prezes Targów Kielce.

### Bez nowej hali by się to nie udało

Dodaje, że bez nowej hali by się to nie udało.

- Co więcej, do nowej hali musieliśmy dobudować dwie hale tymczasowe - każda z nich o powierzchni 4 tysiące metrów kwadratowych. A i tak kilkadziesiąt firm znajduje się na liście rezerwowej. Nie sądzę, że to się zmieni, bo nie spodziewamy się już żadnych rezygnacji. Może jakieś pojedyncze przypadki - dodaje prezes.

Przypomnijmy, że nowa hala Targów Kielce to inwestycja za około 100 milionów złotych. Obiekt oferuje ponad 15 tysięcy metrów kwadratowych powierzchni w parterze oraz 3 tysiące metrów kwadratowych antresoli.

Andrzej Mochoń wspomina, że trzydzieści lat temu nie spodziewał się, że będzie to największa wystawa nie tylko w Polsce, ale w naszej części Europy. - Międzynarodowy Salon Przemysłu Obronnego będzie w tym roku wydarzeniem numer jeden. We wszystkich branżach, nie tylko wojskowych - podsumowuje.

KIELCE

# Starbucks wkracza już do Galerii Echo. Duży lokal, ogródek i imponujące logo

Paula Goszczyńska

**Spora nowość szykuje się w Galerii Echo w Kielcach. Na poziomie +1 już niedługo pojawi się kultowa kawiarnia Starbucks. Zajmie ona lokal o powierzchni 200 metrów kwadratowych, ale stoliki ustawione będą też na zewnątrz. Kiedy otwarcie?**

Marka, rozpoznawalna na całym świecie dzięki charakterystycznemu logo z syreną, słynie nie tylko z kaw o różnych profilach palenia – od łagodnych po intensywne – ale także z bogatego menu słodkości, kanapek i świeżych wypieków. Tomasz Rurarz, dyrektor Galerii Echo w Kielcach podkreśla, że rozmowy i negocjacje trwały bardzo długo.

- Myślę, że wielu na to czekało i teraz możemy to potwierdzić. Znaleźliśmy idealne miejsce - intymne, ale z fajnym widokiem i dużą liczbą miejsc siedzących. To lokal o powierzchni 200 metrów kwadratowych, a dodatkowo powstanie ogródek zewnętrzny. Starbucks w Galerii Echo będzie miejscem do spotkań, rozmów i oczywiście wypicia pysznej kawy - mówi Tomasz Rurarz.

FOT. DAWID ŁUKASIK

Tomasz Rurarz, dyrektor Galerii Echo w Kielcach już może potwierdzić, że Starbucks ruszy pod koniec roku

Firma wynegocjowała również ciekawe miejsce na logo. Powstanie ono przy oknach i będzie zawieszone na konstrukcji budynku - nad wejściem.

- To kolejna kawiarnia, która uzupełnia naszą ofertę. Daty otwarcia jeszcze nie ma, ale będzie to na pewno przed Świętami Bożego Narodzenia - zdradza dyrektor Galerii Echo.

Starbucks działa od 1971 roku, a pierwszy lokal w Polsce otwarto w 2009 roku w Warszawie. Dziś Starbucks posiada ponad 35 000 lokali w ponad 80 krajach, zatrudniając setki tysięcy pracowników i obsługując miliony klientów dziennie. Starbucks stał się symbolem globalizacji, oferując kawę o spójnym standardzie, ale też dostosowując ofertę do lokalnych gustów. Hitem jest matcha latte, a także sezonowa kawa z dodatkiem piernika czy dyni.

Starbucks jest obecny w kieleckiej galerii Korona.

KIELCE

# Piknik MamaCare. Rozmowa, ciekawe panele i poczęstunek

Paula Goszczyńska

**W piątek, 4 września, w pięknym ogrodzie La Krama przy ulicy Batalionów Chłopskich 129 w Kielcach, odbędzie się piknik MamaCare.**

W swobodnej, letniej atmosferze można będzie porozmawiać o tym, co dla przyszłych mam naprawdę ważne. W planach są panele ze specjalistami oraz poczęstunek. Ruszyły zapisy.

### Będą specjaliści, ciekawe panele i poczęstunek

Ciąża, poród, pierwsze chwile z dzieckiem, karmienie, połóg, emocje... Pytań w tym czasie jest mnóstwo. Podczas Pikniku MamaCare będzie przestrzeń, żeby je zadać i otrzymać odpowiedzi od specjalistów.

Organizatorem wydarzenia jest Szpital Kielecki świętego Aleksandra. Początek pikniku o godzinie 12.

Do rozmowy zaproszono neonatologa, ginekologa-położnika, położną, psychologa, fizjoterapeutkę uroginekologiczną oraz logopedę.

W czasie spotkania odbędą się dwa panele ze specjalistami, pełne praktycznej wiedzy o ciąży, porodzie, połogu, karmieniu, emocjach i pierwszych chwilach z noworodkiem.

Ale MamaCare to przede wszystkim rozmowa. Dlatego po panelach będzie również czas na indywidualne pytania i bezpośrednie spotkania ze specjalistami. Bez pośpiechu i bez tematów o które „nie wypada" zapytać.

### Jak możemy towarzyszyć mamie i dziecku

W czasie piątkowego spotkania będzie można posłuchać również o opiece okołoporodowej w Szpitalu Kieleckim świętego Aleksandra i o tym, jak możemy towarzyszyć mamie i dziecku na kolejnych etapach tej wyjątkowej drogi.

A ponieważ to piknik – będzie również czas na chwilę odpoczynku, rozmowy i słodki poczęstunek.

Na Piknik MamaCare w kieleckim ogrodzie La Krama obowiązują zapisy na stronie internetowej app.evenea.pl/event/piknikdlamam/.

eprasa.pl 844594d176

## KRÓTKO

**Gmina Jędrzejów**

### Tragedia w lesie. Zginął mężczyzna

Do tragicznego wypadku doszło w poniedziałek w lesie w okolicach miejscowości Podchojny w gminie Jędrzejów. - 50-latek zawiadomił nas po godzinie 17.30, że znalazł swego 71-letniego sąsiada przygniecionego przez drzewo. Dla mężczyzny nie było już ratunku – opowiadała podkomisarz Beata Soboń, oficer prasowy Komendy Powiatowej Policji w Jędrzejowie. Policjanci wstępnie wykluczyli, by do śmierci 71-latka ktoś się przyczynił.
**MINOS**

**Gmina Lipnik**

### Pijany rowerzysta dostał wysoki mandat

Blisko 1,5 promila alkoholu miał w organizmie 56-letni rowerzysta, którego policjanci skontrolowali w poniedziałek w miejscowości Męczennice (gmina Lipnik w powiecie opatowskim). Za jazdę w takim stanie dostał 2,5 tysiąca złotych mandatu.
**MINOS**

**Sadowie**

### Kolizja na „dziewiątce". Samochód zjechał do rowu

Na krajowej „dziewiątce" w Sadowiu w powiecie opatowskim doszło we wtorek po godzinie 7 do kolizji. Iveco, za którego kierownicą siedział 65-latek, zjechało z trasy do rowu. Mężczyźnie nic się nie stało. Policjanci ukarali go mandatem.
**MINOS**

**Kielce**

### Włamanie na budowie. Straty są spore

Na blisko 20 tysięcy złotych szacowane są straty po tym, jak na kieleckiej Podkarczówce złodziej włamał się do kontenera budowlanego i ukradł narzędzia. Włamanie wyszło na jaw w poniedziałkowy poranek.
**MINOS**

**Radoszyce**

### Oszukana przy kupowaniu opał

46-latka z Radoszyc w powiecie koneckim zamówiła pellet. Zgodnie z umową przelała blisko 2300 złotych, ale na dostawę opału się nie doczekała.
**MINOS**

**Osiek**

### Kradzież w sklepie

W sklepie w Osieku w powiecie staszowskim złodziej okradł w poniedziałek 49-latkę. Policjanci przekazywali, że kobieta straciła torebkę, w której miała 200 złotych, dokumenty i kartę do bankomatu.
**MINOS**

**Stopnica**

### Niebezpieczne znalezisko

W Stopnicy w powiecie buskim 35-latek podczas prac polowych zna-lazł w poniedziałek pocisk z czasów II Wojny Światowej. Do czasu przyjazdu saperów znaleziskiem zajęli się policjanci.
**MINOS**

**Ostrowiec Świętokrzyski**

### Policjanci szukają złodzieja dowodu osobistego

Kradzież w noclegowni w Ostrowcu Świętokrzyskim. 25-latek zgłosił w poniedziałek policjantom, że stracił dowód osobisty.
**MINOS**

**Ostrowiec Świętokrzyski**

### Pijana siadła za kierownicę. Wjechała w betonową donicę

Do groźnej sytuacji doszło w poniedziałek po godzinie 20.30 przy ulicy Bałtowskiej w Ostrowcu Świętokrzyskim. Policjanci przekazywali, że 45-letnia kobieta mająca blisko 1,5 promila alkoholu w organizmie, wycofywała Mazdą. Uderzyła w betonową donicę, a ta uszkodziła witrynę sklepu.
**MINOS**

## KIELCE

# Kabaret Skeczów Męczących świętuje 20-lecie na Kadzielni. Będzie jubileuszowy program

Kielczanie wystąpią w Amfiteatrze Kadzielnia w Kielcach w piątek, 28 sierpnia o godzinie 20. Będą sprawdzone hity, nowości oraz goście specjalni

**oprac. Anna Bilska**

FOT. ESKANDER

**Kabaret Skeczów Męczących zaprasza do wspólnego świętowania na Kadzielni. Będą sprawdzone hity, nowości oraz goście**

20-lecie Kabaretu Skeczów Męczących będziemy świętować podczas Festiwalu Magiczne Zakończenie Wakacji 2026.

Kabaret Skeczów Męczących zaprasza na jubileuszowy program przygotowany z okazji 20-lecia działalności. Takiego Kabaretu Skeczów Męczących jeszcze nie widzieliście! Na Kadzielni będziemy bawić się pod hasłem „Jeszcze nigdy nie było tak dobrze".

Jedni świętują rocznice tortem. Oni świętują je salwami śmiechu, premierowymi skeczami i widowiskiem, które przejdzie do historii.

To będzie wyjątkowa część Festiwalu Magiczne Zakończenie Wakacji 2026 – wieczór pełen bezkompromisowego humoru, błyskotliwych obserwacji, premierowych numerów i charakterystycznej dla Kabaretu Skeczów Męczących energii, której nie da się podrobić. „Jeszcze nigdy nie było tak dobrze" – czy to najlepsza forma kabaretu od dwóch dekad, czy może trafna diagnoza rzeczywistości? Odpowiedź poznacie na żywo w zjawiskowej scenerii Amfiteatru Kadzielnia w Kielcach.

Na kilka godzin publiczność zanurzy się w świecie celnych point, odważnych żartów i kultowego stylu, dzięki któremu Kabaret Skeczów Męczących od lat wyprzedaje sale w Polsce i za granicą. To nie będzie zwykły występ. To jubileuszowa esencja wszystkiego, za co widzowie pokochali KSM – w wersji jeszcze mocniejszej, jeszcze świeższej i jeszcze bardziej spektakularnej. Na żywo, bez filtra, bez taryfy ulgowej i z najlepszą publicznością.

Na scenie pojawią się także Kabaret Nowaki, Sebastian Stankiewicz oraz Tomasz Karolak, którzy wspólnie z Kabaretem Skeczów Męczących przygotują wyjątkowe momenty.

Wydarzenie będzie rejestrować telewizja Polsat. Bilety na kabaretowebilety.pl

## BUSKO-ZDRÓJ

# Mężczyzna z ciężkimi zarzutami

**Michał Nosal**

**Nawet 10 lat więzienia może grozić 41-latkowi z Buska, którego policjanci podejrzewają o handel narkotykami oraz posiadanie znacznej ilości zakazanych środków.**

FOT. POLICJA

**Narkotyki przejęte przez buskich policjantów. To historia z ostatniego piątku. Zaczęło się od kontroli samochodu**

To historia z ostatniego piątku. Zaczęło się od kontroli na terenie Buska. Policjanci sprawdzili Volkswagena prowadzonego przez 24-latka. W aucie znaleźli 15 gramów zakazanego 2C-B. - Policjanci ustalili, że 24-latek mógł kupić narkotyk od 41-latka i pojechali do tej osoby. Przed posesją zastali 41-latka i 25-latkę – opowiadał aspirant sztabowy Tomasz Piwowarski, oficer prasowy Komendy Powiatowej Policji w Busku-Zdroju.

Podczas przeszukania domu 41-latka funkcjonariusze znaleźli ponad 200 gramów środka 3-CMC, prawie 120 gramów amfetaminy, 20 gramów marihuanowego suszu, blisko 30 tabletek ecstazy oraz listek LSD. - 41-latek usłyszał zarzut posiadania znacznej ilości narkotyków oraz handlu zakazanymi środkami. Może za to grozić nawet 10 lat więzienia – informował w poniedziałek aspirant sztabowy Tomasz Piwowarski.

Sąd przychylił się do wniosku prokuratury i mężczyzna został tymczasowo aresztowany na 90 dni.

eprasa.pl 844594d176

KIELCE

# Podziękowania za uratowanie życia

Elżbieta Zemsta

**Szybka rekcja świadków i czujne oko dyżurnego kieleckiej policji sprawiły, że prawdopodobnie uratowano życie mężczyźnie, który kilkanaście dni temu zasłabł podczas spaceru z psem na ulicy Żytniej w Kielcach.**

Żona poszkodowanego w liście przesłanym do kieleckich policjantów dziękowała za pomoc.

### Policjant zauważył niepokojącą sytuację

Wszystko działo się w sierpniowy wieczór.

– Podczas wieczornej służby, 3 sierpnia dyżurny Komisariatu Policji III w Kielcach komisarz Mateusz Kwieciński podczas obserwacji obrazu z kamer miejskiego monitoringu zauważył niepokojącą sytuację przy ulicy Żytniej. Siedzący na ławce mężczyzna w pewnym momencie osunął się i upadł – relacjonowała podkomisarz Małgorzata Perkowska-Kiepas, oficer prasowy Komendy Miejskiej Policji w Kielcach.

### Świadkowie ruszyli z pierwszą pomocą

Na widok mężczyzna tracącego przytomność nie pozostali obojętni świadkowie, którzy ruszyli z pierwszą pomocą. Jednocześnie też dyżurny policji wysłał na miejsce patrol z Oddziału Prewencji Policji w Kielcach. – Policjanci rozpoczęli resuscytację krążeniowo-oddechową, którą prowadzili do czasu przyjazdu zespołu ratownictwa medycznego. Następnie działania ratunkowe były kontynuowane wspólnie z medykami. Po przywróceniu funkcji życiowych mężczyzna został przewieziony do szpitala – wyjaśniała dalej kielecka policjantka.

Poszkodowanemu towarzyszył pies, policjanci zajęli się czworonogiem i przewieźli go do Komisariatu III Policji w Kielcach, gdzie zwierzak poczekał na odbiór przez właściciela.

### List z podziękowaniami od żony

Po kilku dniach do dyżurnego pełniącego w dniu zdarzenia służbę przyszedł list z podziękowaniami od żony poszkodowanego mężczyzny. - „Dzięki Wam mój mąż dostał szansę, by przeżyć, wrócić do mnie, do naszej rodziny i do naszego wspólnego życia" – napisała. Swoją wdzięczność podsumowała słowami: „To proste słowa, ale kryje się za nimi cała nasza wdzięczność".

Warto podkreślić, że zarówno pomoc przechodniów jak i wprawne oko dyżurnego być może ocaliły życie Kielczanina.

### Każde ogniwo miało znaczenie

- Tamtego wieczoru czujność dyżurnego z Komisariatu Policji III w Kielcach obserwującego miejski monitoring, niezwłoczne skierowanie patrolu, pomoc świadków, działania policjantów oraz późniejsza pomoc medyków stworzyły łańcuch działań, w którym każde ogniwo miało znaczenie. W sytuacji zagrożenia życia liczy się bowiem każda minuta, a właściwa reakcja może dać drugiemu człowiekowi to, co najcenniejsze – szansę – zaznaczali policjanci.

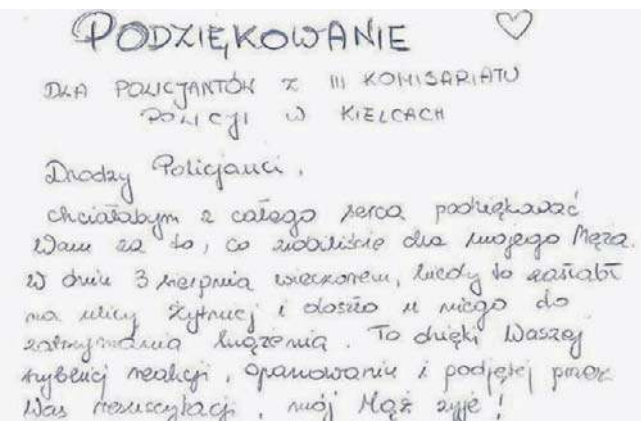
PODZIĘKOWANIE

DLA POLICJANTÓW Z III KOMISARIATU POLICJI W KIELCACH

Drodzy Policjanci,

chciałabym z całego serca podziękować Wam za to, co zrobiliście dla mojego Męża. W dniu 3 sierpnia wieczorem, kiedy to zasłabł na ulicy Żytniej i doszło u niego do zatrzymania krążenia. To dzięki Waszej trzeźwej reakcji, opanowaniu i podjętej przez Was resuscytacji, mój Mąż żyje!

FOT. KMP W KIELCACH

**Po kilku dniach do dyżurnego przyszedł list z podziękowaniami od żony poszkodowanego mężczyzny**

REGION

# Policjanci na trzydniowym szkoleniu z używania ręcznych mierników prędkości. Także na trasach

Michał Nosal

**Trwa szkolenie 20 świętokrzyskich policjantów ruchu drogowego. Zakończy się w piątek.**

Szkolenie dotyczy używania ręcznych mierników prędkości popularnie zwanych „suszarkami". W poniedziałek zajęcia odbywały się na torze w Miedzianej Górze, były także zajęcia praktyczne na trasach. Instruktorzy z Katowic zostaną w Kielcach do piątku. Po trzydniowych zajęciach z ręcznych mierników prowadzić będą dwudniowy kurs poświęcony wideorejestratorom.

FOT. POLICJA

**Policjanci na torze w Miedzianej Górze**

AUTOPROMOCJA

Echo Dnia

Czwartek z dreszczykiem

echodnia.eu

REKLAMA 0011571303

**PREZYDENT MIASTA KIELCE**

działając na podstawie art. 35 ust. 1 ustawy z dnia 21 sierpnia 1997 roku *o gospodarce nieruchomościami* (tekst jedn. Dz. U. z 2026 r., poz. 399 ze zm.)

**informuje**

o wywieszeniu w siedzibie Urzędu Miasta Kielce, Rynek 1 oraz o zamieszczeniu na stronie internetowej Urzędu Miasta Kielce pod adresem: www.kielce.eu w dniach **od 26 sierpnia 2026 r. do 16 września 2026 r.**, wykazu lokali mieszkalnych położonych w Kielcach przeznaczonych do sprzedaży w trybie przetargu.
Wykaz został wywieszony celem podania do publicznej wiadomości.

Szczegółowych informacji udziela Wydział Gospodarki Nieruchomościami – Urzędu Miasta Kielce, Rynek 1, II piętro, pokój nr 225 tel. 41 36 76 225.

REKLAMA 0011572534

**OBWIESZCZENIE**

Na podstawie art. 11d ust. 5 ustawy z dnia 10 kwietnia 2003 r. o szczególnych zasadach przygotowania i realizacji inwestycji w zakresie dróg publicznych (Dz.U.2024.311 j.t.) oraz art. 10 § 1, art. 49 i art. 61 § 4 ustawy z dnia 14 czerwca 1960 r. - Kodeks postępowania administracyjnego (Dz.U.2025.1691 j.t.),

**Prezydent Miasta Kielce**

zawiadamia, że na wniosek złożony w dniu 3.07.2026 r., przez Dyrektora Miejskiego Zarządu Dróg w Kielcach, z siedzibą w Kielcach przy ul. Jadwigi Prendowskiej 7, reprezentowanego przez pełnomocnika, zostało wszczęte postępowanie w sprawie wydania decyzji o zezwoleniu na realizację inwestycji drogowej w ramach inwestycji pn.: „Budowa odcinka ulicy 1.KDD.11 oraz przebudowa ul. Tarnowskiej w Kielcach".

Zakres planowanej inwestycji będzie obejmował: budowę odcinka ulicy 1.KDD.11 o długości około 70 m wraz ze skrzyżowaniem z ul. Tarnowską, rozbiórkę kolidujących nawierzchni, znaków pionowych, elementów galanterii drogowej, przebudowę istniejących i budowę nowych dróg dla pieszych oraz rowerów, rozbudowę jezdni ul. Tarnowskiej, budowę oświetlenia ulicznego, budowę i rozbudowę istniejącej kanalizacji deszczowej, zabezpieczenie istniejącej kanalizacji teletechnicznej, kanalizacji sygnalizacji świetlnej, budowę przystanku transportu zbiorowego, przebudowę / zabezpieczenie istniejącej sieci gazowej, wodociągowej oraz kabla oświetleniowego pod projektowaną jezdnią ulicy 1.KDD.11, budowę zjazdów, budowę kanału technologicznego wzdłuż ulicy 1.KDD.11, wykonanie oznakowania poziomego i pionowego oraz urządzeń bezpieczeństwa ruchu, budowę przejazdu do zawracania przed skrzyżowaniem ul. Tarnowskiej z ul. Pileckiego i ul. Wapiennikową, wycinkę kolidujących drzew i krzewów;

**Wykaz działek w liniach rozgraniczających teren inwestycji:** obręb 0024, numery działek: 839 (**839/2,** 839/1); 840 (**840/2,** 840/1, 840/3); 848/2 (**848/4,** 848/3, 848/5), 850/8 (**850/10,** 850/9, 850/11), **171/118, 171/117, 171/53.**

**Nieruchomości lub ich części, z których korzystanie będzie ograniczone na czas realizacji robót związanych z inwestycją:**

**Granica przebudowy inny dróg publicznych oraz sieci uzbrojenia terenu:** obręb 0024, numery działek: **171/118, 171/117, 171/53.**

**Granica budowy lub przebudowy zjazdów:** obręb 0024, numery działek: 848/2 (848/3), 850/8 (850/9).

W odniesieniu do nieruchomości, które podlegają podziałowi – przed nawiasem podano numer działki przed podziałem, w nawiasie numery działek po podziale. Pogrubioną czcionką podano działki przeznaczone pod inwestycję.

Wyjaśniam, że stosownie do art. 49 kpa, po upływie czternastu dni od dnia publicznego ogłoszenia niniejszego obwieszczenia uznaje się, iż nastąpiło skuteczne doręczenie zawiadomienia o wszczęciu postępowania w powyższej sprawie.

Strony postępowania mogą zapoznać się w Urzędzie Miasta Kielce, 25-303 Kielce, Rynek 1, z aktami sprawy oraz wypowiedzieć się, co do zebranych dowodów i materiałów.

Wgląd w akta sprawy nie jest obowiązkowy. Zapoznanie się z aktami sprawy może nastąpić w sposób uzgodniony telefonicznie pod numerem 41 36 76 133.

REKLAMA 0011572716

znak: GN-I.6620.3.33.2025.DG

**Informacja o terminie składania wniosków przez osoby uprawnione do udziału we Wspólnocie Gruntowej wsi Skrzelczyce oznaczonej w ewid. gruntów jako działka nr 212 o pow. 1,0300 ha położona w obr. ewid. Skrzelczyce gm. Pierzchnica.**

**STAROSTA KIELECKI**

na podstawie art. 8c ustawy z dnia 29 czerwca 1963 r. o zagospodarowaniu wspólnot gruntowych /t.j. Dz.U. z 2025 r. poz. 1454/ **informuje o możliwości składania wniosków o ustalenie wykazu uprawnionych do udziału we Wspólnocie gruntowej wsi Skrzelczyce** oraz wykazu obszaru gospodarstw rolnych przez nich posiadanych i wielkości przysługujących im udziałów we wspólnocie.

Zgodnie z art. 6a ustawy z dnia 29 czerwca 1963 r. o zagospodarowaniu wspólnot gruntowych **wnioski mogą składać osoby uprawnione do udziału we wspólnocie gruntowej, którymi są:**

- osoby fizyczne lub prawne, które posiadają gospodarstwa rolne i nieprzerwanie przez okres od dnia 1 stycznia 2006 r. do dnia 31 grudnia 2015 r. faktycznie korzystały ze wspólnoty gruntowej,
- osoby fizyczne, które mają miejsce zamieszkania na terenie miejscowości, w której znajdują się grunty stanowiące wspólnotę lub prowadzą w tej miejscowości gospodarstwo rolne - jeżeli wspólnotą gruntową są lasy, grunty leśne albo nieużytki przeznaczone do zalesienia, chyba że przez okres od dnia 1 stycznia 2006 r. do dnia 31 grudnia 2015 r. osoby te faktycznie nie korzystały ze wspólnoty.

Niekorzystanie ze wspólnoty gruntowej w okresie wymienionym w art. 6a ust. 1 pkt 1 ww. ustawy nie powoduje utraty uprawnień, jeżeli spowodowane było klęską żywiołową, wypadkami losowymi lub innymi szczególnymi względami.

Zgodnie z art. 8c ust. 5 i 6 ww. ustawy wniosek, o którym mowa powyżej powinien zawierać:

1) określenie nieruchomości, która stanowi wspólnotę gruntową,
2) imię i nazwisko osoby fizycznej albo firmę osoby prawnej uprawnionych do udziału we wspólnocie gruntowej,
3) nazwę miejscowości, w której położone jest gospodarstwo rolne uprawnionego do udziału we wspólnocie gruntowej,
4) wskazanie adresu do doręczeń.

We wniosku wskazuje się dowody, które świadczą o spełnieniu warunków do nabycia uprawnień do udziału we wspólnocie gruntowej.

Wnioski można składać:

- drogą pocztową na adres: **Starostwo Powiatowe w Kielcach, ul. Wrzosowa 44, 25-211 Kielce,**
- na adres elektronicznej skrzynki podawczej: **AE:PL-73594-13813-CTIAS-23,**
- osobiście w siedzibie Starostwa Powiatowego w Kielcach, ul. Wrzosowa 44.

Termin składania wniosków upływa **30 września 2027 r.**

Informację wywiesza się na okres 14 dni w Starostwie Powiatowym w Kielcach, w Urzędzie Miasta i Gminy Pierzchnica, podaje się ją do wiadomości w sposób zwyczajowo przyjęty we wsi Skrzelczyce, a także zamieszcza się ją na stronach internetowych Gminy Pierzchnica i Starostwa Powiatowego w Kielcach oraz w prasie lokalnej.

eprasa.pl 844594d176

# FOKUS

**• Dzisiaj benzyna 95 będzie kosztować nie więcej niż 6,58 zł za litr, benzyna 98 – 7,40 zł/l, a olej napędowy – 7,54 zł/l**

PRZESTĘPCZOŚĆ

# Waldemar Żurek informuje o przełomie w śledztwie dotyczącym Zondacrypto

Minister sprawiedliwości i prokurator generalny poinformował, że w śledztwie ws. Zondacrypto są nowi podejrzani, nowe dowody i nowe osoby, które chcą współpracować z prokuraturą

**oprac. Karolina Wrońska**

Oświadczenie prokuratora generalnego opublikowała Prokuratura Krajowa na swojej stronie internetowej.

„Prokurator Generalny informuje, że w ostatnich miesiącach nastąpił istotny przełom w śledztwie dotyczącym giełdy kryptowalutowej ZondaCrypto. Postępowanie w sprawie ZondaCrypto ma charakter dynamiczny – pozyskiwane są nowe dowody, przeprowadzane kolejne czynności procesowe, a w ich wyniku dokonywane są nowe ustalenia, istotne dla pełnego wyjaśnienia okoliczności sprawy" – przekazał Żurek.

Podkreślił, że na tym etapie prokuratura nie może ujawnić danych osób posiadających status podejrzanych w tym postępowaniu ani treści przedstawionych im zarzutów.

Żurek poinformował także, że w oparciu o zabezpieczony w sprawie materiał dowodowy „prokuratura weryfikuje informacje uzyskane w trakcie postępowania, dotyczące możliwości popełnienia przestępstw w związku z finansowaniem przez ZondaCrypto: fundacji byłego Ministra Sprawiedliwości i Prokuratora Generalnego Zbigniewa Ziobro, fundacji Przemysława Wiplera oraz innych osób z nim współdziałających, w związku z prowadzonym procesem legislacyjnym dotyczącym rynku kryptowalut, Telewizji Republika oraz jej Prezesa Tomasza Sakiewicza, konferencji środowisk konserwatywnych CPAC, ewentualnej korzyści majątkowej przekazanej Radosławowi Piesiewiczowi, prezesowi Polskiego Komitetu Olimpijskiego, działań podejmowanych przez osoby pomagające zbiegłemu byłemu wiceministrowi sprawiedliwości Marcinowi Romanowskiemu".

FOT. ADAM JANKOWSKI

**Waldemar Żurek poinformował również, w kontekście Zondacrypto, o nowym śledztwie w sprawie wycieku informacji**

Minister sprawiedliwości został zapytany we wtorek o to, czy prezes giełdy kryptowalut Zondacrypto Przemysław Kral uzyskał status małego świadka koronnego. Takie informacje podała TVP Info. – To wszystko jest objęte tajemnicą śledztwa, w tym momencie nie będziemy udzielać żadnych informacji – odpowiedział Żurek.

– Jest oczywiście przełom w tym śledztwie – dodał. Zaznaczył, że w ostatnich miesiącach są w tej sprawie prowadzone bardzo intensywne czynności. – Na pewno dostaniecie w najbliższych tygodniach informacje w tej sprawie – zwrócił się do dziennikarzy. Zaapelował też o cierpliwość do opinii publicznej. – Musimy pozwolić działać służbom i prokuraturze – powiedział.

– Są nowi prokuratorzy, którzy zajmują się tą sprawą. Są nowe dowody. Są nowe osoby, które chcą współpracować z prokuraturą i bardzo intensywnie posuwa to do przodu całe śledztwo – zaznaczył.

Zapytany, czy w śledztwie są nowi podejrzani, powiedział: „Tak, pojawili się nowi podejrzani".

Do sprawy odniósł się również Roman Giertych, który poinformował, żeod maja br. jest obrońcą prezesa giełdy kryptowalut Zondacrypto Przemysława Krala. Dodał, że w trakcie czynności procesowych jego klient przedłożył do dyspozycji prokuratury „ogromny majątek".

„W trakcie czynności procesowych p. Kral przedłożył do dyspozycji prokuratury ogromny majątek, który łącznie z tym, który został zabezpieczony już wcześniej przez organy ścigania, powinien wystarczyć do zaspokojenia wszystkich pokrzywdzonych, którzy zgłosili się jako tacy do prokuratury" – napisał Giertych na platformie X.

Postępowanie ws. giełdy kryptowalut zostało wszczęte przez Prokuraturę Regionalną w Katowicach 17 kwietnia pod kątem oszustw znacznej wartości i prania brudnych pieniędzy.

KRÓTKO

Wojsko

## Pierwsze K2 z nowej umowy już w Polsce

Do Polski dotarło 28 czołgów K2 Black Panther zamówionych w ramach drugiej umowy wykonawczej z południowokoreańskim koncernem Hyundai Rotem. O ich przybyciu poinformował wicepremier i minister obrony narodowej Władysław Kosiniak-Kamysz. Maszyny zostaną przekazane jednostkom 16. Pomorskiej Dywizji Zmechanizowanej. Wozy objęte są kontraktem podpisanym 1 sierpnia 2025 roku. Po dostarczeniu obecnej partii Wojsko Polskie dysponuje 208 maszynami tego typu.

Przestępczość

## Nielegalna krajalnia tytoniu zlikwidowana

Do ośmiu lat więzienia grozi dwóm mężczyznom zatrzymanym w czasie likwidacji nielegalnej krajalni tytoniu w powiecie nowotomyskim (woj. wielkopolskie) - podała we wtorek prokuratura. Na miejscu zabezpieczono ponad 7 ton suszu i tytoniu do palenia. Skarb Państwa mógł stracić blisko 9 mln zł. Mężczyznom przedstawiono zarzuty udziału w zorganizowanej grupie przestępczej zajmującej się nielegalnym wytwarzaniem wyrobów tytoniowych oraz popełnianiem przestępstw karnoskarbowych.

Polityka

## Klub Centrum chce wicemarszałka Sejmu

Klub parlamentarny Centrum zamierza zgłosić kandydata na wicemarszałka Sejmu – dowiedziała się PAP w źródłach zbliżonych do klubu. Wśród rozważanych kandydatur są przewodniczący klubu Mirosław Suchoń i wiceprzewodnicząca Aleksandra Leo. Ostateczna decyzja zapadnie na posiedzeniu klubu.

KRAKÓW

# Prokuratorskie zarzuty dla Grzegorza Brauna

**oprac. Karolina Wrońska**

**Zarzut publicznego i wbrew faktom zaprzeczania zbrodniom nazistowskim usłyszał europoseł Grzegorz Braun. Lider Konfederacji Korony Polskiej nie przyznał się do winy.**

Zarzuty przedstawił we wtorek prokurator Oddziałowej Komisji Ścigania Zbrodni przeciwko Narodowi Polskiemu w Krakowie. Po przesłuchaniu Grzegorz Braun poinformował, że nie przyznał się do winy, ale nie negował samego udzielania wypowiedzi na te tematy.

14 lipca ub.r. prokurator Oddziałowej Komisji Ścigania Zbrodni przeciwko Narodowi Polskiemu w Krakowie wszczął śledztwo w sprawie publicznego i wbrew faktom zaprzeczania przez Grzegorza Brauna zbrodniom ludobójstwa popełnionym przez Niemców w obozie koncentracyjnym i obozie zagłady KL Auschwitz-Birkenau z wykorzystaniem komór gazowych. Stwierdzenia te padły w trakcie wywiadu w Radiu Wnet.

KOŚCIÓŁ

# Biskupi apelują o właściwe miejsce dla lekcji religii

**oprac. Karolina Wrońska**

**Przed zbliżającym się początkiem roku szkolnego biskupi zaapelowanie o „przywrócenie właściwego miejsca" lekcjom religii w szkole.**

W dokumencie Konferencji Episkopatu Polski biskupi zaznaczyli, że „lekcje religii nie są przywilejem Kościoła", lecz „konstytucyjnym prawem uczniów i rodziców, wynikającym z zasady wolności sumienia i wyznania oraz prawa rodziców do wychowywania dzieci zgodnie z własnymi przekonaniami". Nakaz umieszczania lekcji religii przed lub po innych zajęciach szkolnych, redukcja wymiaru nauczania do jednej godziny tygodniowo, możliwość łączenia klas oraz usunięcie oceny z religii ze średniej ocen prowadzą – zdaniem biskupów – do marginalizacji religii w polskiej szkole.

Biskupi zaznaczyli również, że „przyjmują z troską i niepokojem" decyzję MEN o obowiązkowym charakterze edukacji zdrowotnej od 1 września.

FOT. ADAM JANKOWSKI

**Mam wrażenie, że Kościół postanowił pójść na wojnę z edukacją zdrowotną, co uważam za akt desperacji, ponieważ edukacja zdrowotna jest przedmiotem czysto wiedzowym**

**KATARZYNA LUBNAUER,** wiceminister edukacji narodowej

eprasa.pl 844594d176

ROSJA

# W Rosji zabrakło popularnej benzyny 95. Można ją kupić tylko na co piątej stacji

Grzegorz Kuczyński

**W Rosji pojawił się poważny niedobór benzyny AI-95 – jednej z najbardziej poszukiwanych przez konsumentów. Obecnie można ją znaleźć tylko na 5,6 tys. z 26,1 tys., czyli 22% działających stacji benzynowych – wynika z danych serwisu Benzonavt.**

W żadnym z regionów wskaźnik dostępności tej marki nie przekracza 50%. Najgorzej wygląda sytuacja w obwodzie sachalińskim (3%), a także na anektowanym Krymie (2%) i w Sewastopolu (1%). W Moskwie benzynę AI-95 można znaleźć tylko na 161 z 786 stacji – to 20%. Olej napędowy jest dostępny na 392 stacjach paliw w stolicy (50%), a benzyna AI-92 – na 236 (30%). Pod względem dostępności benzyny AI-95 na czele znajduje się Sankt Petersburg (42%), a za nim plasują się Tatarstan (41%) i obwód orłowski (36%). Średnio w Rosji litr benzyny tej marki kosztuje 71 rubli.

Kryzys paliwowy w Rosji zaostrzył się po nowej serii ukraińskich ataków na rafinerie ropy naftowej. Od początku sierpnia celem ataków stało się ponad 10 przedsiębiorstw z branży, a co najmniej pięć zostało zamkniętych. Obecnie wielkość przerobu jest o jedną trzecią niższa od normy sezonowej.

W rezultacie stacje benzynowe dużych koncernów naftowych zaczęły ponownie wprowadzać limity sprzedaży benzyny. Wprowadzono je między innymi w Petersburgu i w Moskwie, mimo że do stolicy w trybie priorytetowym dostarcza się paliwo z Uralu i Syberii. Oficjalne ograniczenia sprzedaży benzyny wprowadziły władze obwodów lipieckiego, kałuskiego, orenburskiego, leningradzkiego, samarskiego oraz Kraju Zabajkalskiego.

We wrześniu koncerny naftowe nie będą w stanie zlikwidować deficytu kosztem własnej produkcji: w optymistycznym scenariuszu produkcja paliwa wzrośnie o 10-15% – poinformowały źródła branżowe gazety „Kommiersant".

FOT. THE MOSCOW TIMES

**Tak ciężkiego kryzysu paliwowego Rosja za czasów Putina jeszcze nie przeżywała**

UKRAINA

# Była współpracowniczka Zełenskiego aresztowana

oprac. Anna Nagel

**Była zastępczyni szefa Biura Prezydenta Ukrainy Iryna Mudra została aresztowana na 60 dni w związku z podejrzeniami o korupcję.**

Iryna Mudra może wyjść na wolnośc po wpłaceniu kaucji w wysokości 20 mln hrywien (blisko 1 654 mln zł) – poinformowała we wtorek Specjalna Prokuratura Antykorupcyjna (SAP).

„25 sierpnia 2026 r. sędzia śledczy Wyższego Sądu Antykorupcyjnego Ukrainy (WAKS) zastosował wobec byłej zastępczyni Biura Prezydenta środek zabezpieczający w postaci aresztu tymczasowego z możliwością wpłacenia kaucji w wysokości 20 mln hrywien" – napisała SAP w komunikatorze Telegram.

Według portalu Ukrainska Prawda Mudra oświadczyła, że postara się zebrać niezbędną kwotę kaucji. Jak powiedziała, część środków już posiada, a resztę zamierza pozyskać od znajomych i przyjaciół.

Poinformowała również, że jej adwokaci przeanalizują podstawy prawne orzeczenia sądu i w razie potrzeby odwołają się od tego werdyktu.

Podczas posiedzenia sądu prokurator SAP oświadczył, że Mudra może posiadać środki przekraczające 250 mln hrywien (20,65 mln zł), dlatego prokuratura wnosiła o ustalenie dla niej kaucji w wysokości 150 mln hrywien (około 12,5 mln zł) jako alternatywy dla aresztu tymczasowego.

W przypadku wpłacenia kaucji na Mudrą zostaną nałożone następujące obowiązki: stawianie się w SAP na każde wezwanie detektywów Narodowego Biura Antykorupcyjnego Ukrainy (NABU), zakaz opuszczania Kijowa i obwodu kijowskiego oraz powstrzymanie się od kontaktów ze świadkami i poszkodowanymi w postępowaniu karnym.

FOT. UKRINFORM/EAST NEWS

**Iryna Mudra została aresztowana pod zarzutem korupcji. Do niedawna była zastępczynią szefa Biura Prezydenta Ukrainy**

Prezydent Ukrainy Wołodymyr Zełenski podpisał 19 sierpnia dekret o odwołaniu ze stanowiska Mudrej, która sprawowała funkcję zastępczyni szefa biura głowy państwa od marca 2024 roku.

Tego samego dnia NABU opublikowało nagranie dotyczące operacji specjalnej o kryptonimie „Forrest Gump" i poinformowało o zdemaskowaniu osób, które zalegalizowały 150 mln hrywien (około 12,5 mln zł) przeznaczonych na kaucję za jednego z podejrzanych w sprawie korupcyjnej „Midas". Mudra jest jedną z podejrzanych w tej sprawie.

W skład grupy wchodzili również były deputowany do parlamentu, prezes zarządu oraz przewodniczący rady nadzorczej banku państwowego i inne osoby – podały ukraińskie służby.

W procederze wykorzystywano Sense Bank oraz konta przedsiębiorstw, które członkowie grupy przestępczej kontrolowali dzięki zajmowanym stanowiskom państwowym. Na początku czerwca grupa przejęła kontrolę nad Sense Bank, angażując w swoje działania kierownictwo tego banku.

W listopadzie 2025 r. NABU i SAP ujawniły rozległy system korupcyjny w ukraińskiej energetyce. Według ustaleń śledczych jego uczestnicy pobierali od kontrahentów państwowego operatora elektrowni jądrowych, Enerhoatomu, łapówki w wysokości od 10 do 15 procent wartości kontraktów. Nielegalne środki miały być legalizowane przez tzw. back office w centrum Kijowa, przez który – jak ustalono – przeszło około 100 milionów dolarów.

PAP

FRANCJA

# Tornado uszkodziło setki domów na południu Francji. Są ranni

oprac. Anna Nagel

**Co najmniej 41 osób zostało rannych, a ponad 300 domów uszkodzonych wskutek przejścia tornada w gminie Pomas na południu Francji – poinformowały miejscowe władze.**

Na południu kraju odnotowano w poniedziałek wiatr osiągający prędkość 117 km/godz. Według władz około 2,8 tys. gospodarstw domowych w 10 miejscowościach zostało pozbawionych prądu.

Piętnaście osób przewieziono do szpitala, w tym kobietę w ciąży, która odniosła obrażenia wskutek zawalenia się domu.

Władze departamentu Aude, w którym znajduje się Pomas, odwołały trzeci etap wyścigu kolarskiego Vuelta a Espana w regionie. Wcześniej burza gradowa we francuskich Pirenejach zmusiła kolarzy do przerwania zmagań i szukania schronienia.

Francuski minister transportu Philippe Tabarot poinformował, że tornado na południu Francji oraz burze występujące w niemal całej kontynentalnej części kraju spowodowały poważne utrudnienia. Opóźniony został ruch pociągów, część dróg zamknięto, a na lotniskach w Bordeaux, Marsylii, Nicei i Tuluzie oraz na północ od Paryża odnotowano opóźnienia i odwołania lotów.

Gwałtowne burze nastąpiły po wyjątkowo gorącym lecie, podczas którego Europa zmagała się z falami upałów i pożarami lasów. We Francji szczególnie ucierpiała południowo-zachodnia część kraju, gdzie pożary objęły obszar około 42 tysięcy hektarów.

WĘGRY

# Wszczęto śledztwo w sprawie zakupu respiratorów

oprac. Anna Nagel

**Ministerstwo Spraw Zagranicznych Węgier złożyło do prokuratury zawiadomienie w sprawie podejrzenia oszustwa przez poprzedni rząd. Jak podała szefowa resortu Anita Orban, sprawa dotyczy zakupu resporatorów podczas pandemii COVID-19.**

„Dzisiaj, w imieniu ministerstwa spraw zagranicznych, złożyłam pierwsze zawiadomienie wynikające z trwających w resorcie prac weryfikacyjnych" – oświadczyła minister cytowana przez portal Telex.

Zawiadomienie do prokuratury generalnej dotyczy zamówień zrealizowanych w marcu i kwietniu 2020 r., które zostały potraktowane jako wyjątki od procedur zamówień publicznych. Wartość blisko 17 tys. respiratorów wyniosła około 300 mld forintów (niecałe 827 mln euro). Resort przekazał prokuraturze materiały obejmujące 88 gigabajtów danych, czyli 130 tysięcy odzyskanych plików.

Orban dodała, że liczba respiratorów zakupionych przez MSZ znacznie przewyższała liczbę lekarzy, pielęgniarek z oddziałów intensywnej terapii oraz łóżek szpitalnych, które pozwalałyby na ich obsługę i wykorzystanie.

Większość respiratorów zakupionych w 2020 roku nadal znajduje się w magazynach. Dokumenty wskazują na to, że sprzęt pochodził od węgierskich dostawców, a jego cena znacznie przewyższała ceny fabryczne – podkreśliła szefowa węgierskiego MSZ.

eprasa.pl 844594d176

PUPIL ROKU 2026

# Zobaczcie tych, którzy zawsze poprawiają humor

Nic nie cieszy tak bardzo, jak widok merdającego ogona, mokrego noska czy uszu, które na dźwięk znajomego głosu od razu stają na baczność. Zwierzęta potrafią zdobyć nasze serca jednym spojrzeniem, zabawną miną albo po prostu swoją obecnością. To właśnie takie zwierzaki spoglądają na nas z poniższych fotografii. ci wyjątkowi uczestnicy akcji Pupil Roku 2026 to aktualni liderzy głosowania w trzech kategoriach. Wśród prezentowanych zdjęć znajdziemy zarówno dobrze znane nam psy i koty, jak i inne, nieco bardziej nietypowe, zwierzęta. Każdy z nich ma swój wyjątkowy urok, a wszystkie łączy jedno - zdobyli sympatię Czytelników i znaleźli się w gronie liderów tegorocznej akcji.

Głosowanie w pierwszym etapie potrwa do 2 września. Tego dnia poznamy pupili, którzy wywalczą awans do finału ogólnopolskiego. Tam na najlepszych czekają kolejne emocje, rywalizacja o ogólnopolski tytuł oraz atrakcyjne nagrody, w tym sesje zdjęciowe oraz nagrody finansowe w wysokości 5000 złotych.

Najlepsi uczestnicy akcji będą mieli również szansę znaleźć się na kartach albumu „Nasze Pupile", który będzie redakcyjnym zwieńczeniem tegorocznej akcji. - W tej wyjątkowej publikacji zaprezentujemy zwycięzców ze wszystkich województw w Polsce, zwierzaki, które swoją historią, charakterem lub jednym wyjątkowym spojrzeniem szczególnie zwróciły uwagę Czytelników. W dzisiejszej galerii natomiast prezentujemy małych towarzyszy, którzy pocieszają nas w gorsze dni, cieszą się z naszego powrotu, pilnują porządku, a czasem po prostu wtulają się w nas bez żadnego powodu - mówi Katarzyna Adamczyk, która odpowiada za redakcyjną stronę akcji Pupil Roku 2026. A teraz zapraszamy do obejrzenia galerii. Zobaczcie, kto tym razem spogląda na nas ze zdjęć i kto prowadzi w walce o tytuł Pupila Roku 2026! Więcej o akcji na: **echodnia.eu/swieto-krzyskie/pupil**

## KATEGORIA PSY

1. Pysia, Kielce

2. Muniek, powiat jędrzejowski

3. Tobi i Loli, powiat konecki

4. Rei-ken, powiat sandomierski

5. Tekila, powiat kielecki

6. Abi, powiat ostrowiecki

7. Asior, powiat włoszczowski

8. Jaga, powiat skarżyski

9. Kapsel, powiat starachowicki

10. Koka, powiat staszowski

## KATEGORIA KOTY

1. Lusia, powiat sandomierski

2. Mićka, Kielce

3. Enzi, powiat opatowski

4. Ivar, powiat jędrzejowski

5. Maksio, powiat kielecki

6. Karmel, powiat starachowicki

7. Beza, powiat ostrowiecki

8. Czika, powiat konecki

9. Pola, powiat skarżyski

10. Akira, powiat staszowski

## KATEGORIA INNE ZWIERZAKI

1. Szalik

2. Brody

3. Karmelek

4. Pestuś

5. Pira

6. Niunia

7. Robo

8. Tosik

9. Arizona

10. Suzi

eprasa.pl 844594d176

STRONA ZDROWIA

• **Za tydzień:** Jesień to czas, kiedy nasza odporność jest narażona na osłabienie. Co jeść, by ją wzmocnić?

DIETA

# Jesienne grzybobranie nie dla każdego. Kto powinien unikać grzybów, a kto uważać?

Grzybobranie to jedno z naszych ulubionych jesiennych zajęć. Chętnie poszukujemy grzybów w lasach, a następnie je dusimy, marynujemy, suszymy i jemy. Jednak nie wszyscy mogą cieszyć się ich walorami

**Marta Siesicka-Osiak**

Grzyby są bez wątpienia smaczne i bardzo odżywcze. Znajdziemy w nich przeciwutleniacze, w tym selen, który wspiera odporność organizmu. Są dobrym źródłem witamin z grupy B: ryboflawiny, niacyny i kwasu pantotenowego oraz miedzi i potasu.

Jednak to bogactwo składników mineralnych nie służy wszystkim. Osoby z niektórymi schorzeniami powinny unikać jedzenia grzybów, aby nie zaostrzyć objawów choroby. Grzyby pochodzące z lasu, a nie z upraw, mogą być także potencjalnym źródłem toksyn, które mogą być niebezpieczne dla niektórych grup.

FOT. PIXABAY

**Są organizmami cudzożywnymi, co oznacza, że nie wytwarzają samodzielnie niezbędnych im do życia organicznych związków odżywczych**

### Te osoby nie powinny jeść grzybów

Osoby z chorobami układu pokarmowego – osoby cierpiące na tymczasowe i przewlekłe choroby układu pokarmowego nie powinny włączać grzybów do swojej diety, ponieważ ze względu na dużą zawartość chityny są one ciężkostrawne. Grzyby zawierają także rafinozę, która wpływa na wydzielanie gazów w jelitach. Aby grzyby mniej obciążały układ pokarmowy, można dodać do nich przyprawy, takie jak majeranek czy tymianek, które ułatwiają ich trawienie. Warto także zrezygnować ze smażenia grzybów i dodawania do nich tłustych dodatków, takich jak śmietana.

Osoby z chorobami wątroby – osoby ze schorzeniami wątroby powinny być szczególnie ostrożne w sięganiu po grzyby leśne, które mogą okazać się trujące. Przez zaburzony metabolizm ich wątroba może nie poradzić sobie z oczyszczeniem krwi z toksyn. Mogą jednak sięgać po grzyby jadalne, pochodzące ze sprawdzonych upraw. Powinny jednak być one poddawane odpowiedniej obróbce termicznej. Nie jest zalecane ich smażenie i dodawanie do nich tłustych i ciężkostrawnych dodatków.

Dzieci do 12. roku życia, kobiety w ciąży i karmiące oraz osoby starsze – Brak jest oficjalnych zakazów jedzenia grzybów przez dzieci, kiedy zaczną już przyjmować stałe pokarmy. Jednak sugeruje się poczekanie, aż osiągną wiek około 10-12 miesięcy, zanim wprowadzi się do ich diety grzyby ze sprawdzonych upraw, np. pieczarki.

Zarówno dzieci do 12. r.ż., jak i osoby starsze oraz kobiety w ciąży i karmiące piersią powinny natomiast unikać jedzenia grzybów leśnych ze względu na możliwość silnego lub śmiertelnego zatrucia. Wpływ toksyn na młody lub osłabiony organizm może być groźny w skutkach. Nawet niewielka ilość toksycznych substancji może doprowadzić do stałego uszkodzenia organów, a nawet do śmierci.

Osoby ograniczające niektóre składniki mineralne – grzyby są dobrym źródłem potasu, w związku z tym osoby z chorymi nerkami oraz te z zaleceniem diety ubogopotasowej powinny ograniczyć ich spożywanie. Ze względu na znaczne ilości puryn, grzybów nie powinny jeść także osoby chore na dnę moczanową. Natomiast znaczna zawartość fosforu sprawia, że zbyt duże spożywanie grzybów przez osoby z niewydolnością nerek może uszkadzać nefrony, czyli komórki nerek, a tym samym zwiększać ryzyko ostrej niewydolności nerek i powodować konieczność dializowania.

**Grzyby mają właściwości antyoksydacyjne, przeciwzapalne i antyrakowe, związane m.in. z wysoką zawartością błonnika, selenu, witaminy D i innych, często niepoznanych w pełni substancji**

### Grzyby jako alergeny

Osoby z alergią na grzyby jadalne – grzyby jadalne nie są częstymi alergenami, ale zdarza się, że uczulenie na występuje, szczególnie u osób, które mają alergię na pleśń. W przypadku reakcji opóźnionej objawy mogą pojawić się nawet kilka dni po spożyciu grzybów, co może utrudnić diagnostykę.

Uczulenie może spowodować wystąpienie wysypki, świądu, obrzęku węzłów chłonnych oraz bólu głowy. W przypadku natychmiastowej reakcji alergicznej może dojść do wystąpienia objawów ze strony układu oddechowego bądź skórnych, w rzadkich przypadkach może wystąpić niebezpieczny wstrząs anafilaktyczny, a wraz z nim obrzęk krtani, duszności, zawroty głowy i omdlenia.

Osoby z chorobą alkoholową – połączenie wysokoprocentowych trunków z grzybami prowadzi do ścięcia białka zawartego w grzybach, przez co są one jeszcze trudniejsze do strawienia. Osoby uzależnione od alkoholu, a także często sięgające po trunki wysokoprocentowe nie powinny spożywać grzybów, ponieważ może to prowadzić do ciężkiego zatrucia. Wyjątkowo niebezpieczne może być połączenie alkoholu z czernidłakiem pospolitym, jadalnym grzybem zawierającym koprynę – substancję blokującą metabolizm alkoholu etylowego w organizmie. Może to prowadzić do ostrego zatrucia, które w skrajnych przypadkach może zagrażać życiu. Objawy mogą pojawić się nawet do trzech dni po zjedzeniu grzyba. Popijanie grzybów wódką lub piwem może prowadzić do wystąpienia biegunki, nudności, wzdęć i dolegliwości bólowych także u zdrowych osób.

### Dlaczego jedzenie grzybów może być niebezpieczne?

Zbieranie grzybów i ich jedzenie je st głęboko zakorzenione w naszej kulturze. Na co dzień na naszych stołach goszczą zarówno grzyby duszone, jak i marynowane.

Chętnie dodajemy je do sosów i potraw mięsnych. Są także wyjątkowo lubiane przez osoby na dietach roślinnych.

Jednak ich jedzenie może wiązać się z pewnym ryzykiem, w szczególności, kiedy sięgamy po okazy znalezione w lesie.

Ryzyko zatrucia – w grzybach leśnych można trafić na toksyczne substancje, które obciążają wątrobę i nerki, a dla niektórych osób nawet niewielka dawka tych substancji może okazać się śmiertelna.

Sposób przygotowania – smażenie lub marynowanie w zalewie octowej sprawia, że grzyby są ciężkostrawne i mogą podrażniać układ pokarmowy, powodując dolegliwości bólowe i wzdęcia.

Wysoka zawartość niektórych składników mineralnych – grzyby są dobrym źródłem różnych składników mineralnych, ale nie zawsze jest to korzystne dla organizmu. Niektóre osoby powinny unikać jedzenia potraw o dużej zawartości poszczególnych pierwiastków.

eprasa.pl 844594d176

HEMATOLOGIA

# Masz „ferrytynową twarz”? Lekarze ostrzegają przed diagnozą z Internetu

Blada cera, cienie pod oczami i osłabione włosy mają według użytkowników Internetu zdradzać tzw. ferrytynową twarz.

Katarzyna Wąś-Zaniuk

Media społecznościowe po raz kolejny wykreowały zdrowotny trend. Tym razem użytkownicy TikToka i Instagrama przekonują, że niedobór żelaza można rozpoznać po charakterystycznym wyglądzie twarzy. Mowa o tzw. twarzy ferrytynowej, określeniu, które błyskawicznie zyskało popularność w sieci.

Według internautów o niskim poziomie ferrytyny mają świadczyć m.in. blada cera, wyraźne cienie pod oczami, przesuszona i pozbawiona blasku skóra, a także osłabione, przerzedzające się włosy.

Specjaliści podchodzą jednak do takich wniosków z dużą ostrożnością. Sama nazwa twarz ferrytynowa nie jest terminem medycznym, a wygląd skóry czy włosów nie pozwala postawić diagnozy.

Ferrytyna jest białkiem magazynującym żelazo i jednym z najważniejszych wskaźników oceny jego zapasów w organizmie, jednak jej obniżony poziom można potwierdzić wyłącznie badaniami laboratoryjnymi.

To prawda, że niedobór żelaza może odbijać się na wyglądzie. Oprócz bladości skóry czy pogorszenia kondycji włosów często pojawiają się także łamliwe paznokcie, pękające kąciki ust oraz sucha, bardziej wrażliwa skóra.

Warto jednak pamiętać, że podobne zmiany mogą być skutkiem wielu innych czynników, od przewlekłego stresu i niewyspania, przez odwodnienie, po zaburzenia hormonalne czy niedobory innych składników odżywczych.

Objawy niedoboru żelaza nie ograniczają się zresztą do wyglądu. Znacznie częściej chorzy skarżą się na przewlekłe zmęczenie, osłabienie, spadek wydolności fizycznej, zawroty i bóle głowy, duszność podczas wysiłku, kołatanie serca czy problemy z koncentracją.

U części osób pojawia się również uczucie zimnych dłoni i stóp, a także charakterystyczna ochota na jedzenie niejadalnych substancji, takich jak lód, kreda czy skrobia, zjawisko określane jako pica.

Lekarze przypominają, że internetowe trendy zdrowotne warto traktować z dużym dystansem. Media społecznościowe mogą zwiększać świadomość na temat różnych chorób, ale nie zastąpią rzetelnej wiedzy medycznej ani diagnostyki.

Jeśli podejrzewasz u siebie niedobór żelaza, najważniejsza zasada jest prosta: najpierw wykonaj badania, a dopiero później sięgaj po suplementy. Zarówno jego niedobór, jak i nadmiar tego pierwiastka mogą mieć negatywny wpływ na zdrowie.

W pierwszej kolejności wykonaj morfologię krwi. To podstawowe badanie, które dostarcza wielu cennych informacji. Zwróć szczególną uwagę na:

- hemoglobinę (HGB) – jej obniżony poziom świadczy o anemii.
- MCV – wskaźnik średniej objętości krwinki czerwonej. Obniżone MCV oznacza, że erytrocyty są mniejsze niż powinny, co bardzo często towarzyszy niedoborowi żelaza.
- MCH – średnią zawartość hemoglobiny w krwinkach czerwonych.

Warto jednak pamiętać, że prawidłowa hemoglobina nie wyklucza niedoboru żelaza. Organizm przez długi czas potrafi utrzymywać prawidłową produkcję krwinek, wykorzystując zgromadzone zapasy. Dlatego sama morfologia nie daje pełnego obrazu.

Oznaczenie stężenia ferrytyny w surowicy to jedno z najważniejszych badań oceniających gospodarkę żelazową organizmu, ponieważ ferrytyna pełni funkcję magazynu żelaza i najlepiej odzwierciedla jego zapasy zgromadzone w ustroju.

Normy ferrytyny są zmienne, ale zazwyczaj wynoszą około 15-200 ng/ml dla kobiet oraz 30-300 ng/ml dla mężczyzn. Próbkę krwi pobiera się zazwyczaj z żyły w zgięciu łokciowym, rzadziej z opuszki palca.

W interpretacji wyniku należy jednak pamiętać o jednym ważnym ograniczeniu.

Ferrytyna jest białkiem ostrej fazy, co oznacza, że jej stężenie może wzrastać nie tylko pod wpływem zwiększonych zapasów żelaza, ale również w przebiegu infekcji, stanów zapalnych, chorób nowotworowych czy schorzeń wątroby.

W takich sytuacjach wynik może być sztucznie zawyżony i nie odzwierciedlać rzeczywistych zasobów żelaza.

Bardzo niski poziom ferrytyny oznacza z kolei, że zapasy żelaza w twoim organizmie są wyczerpane.

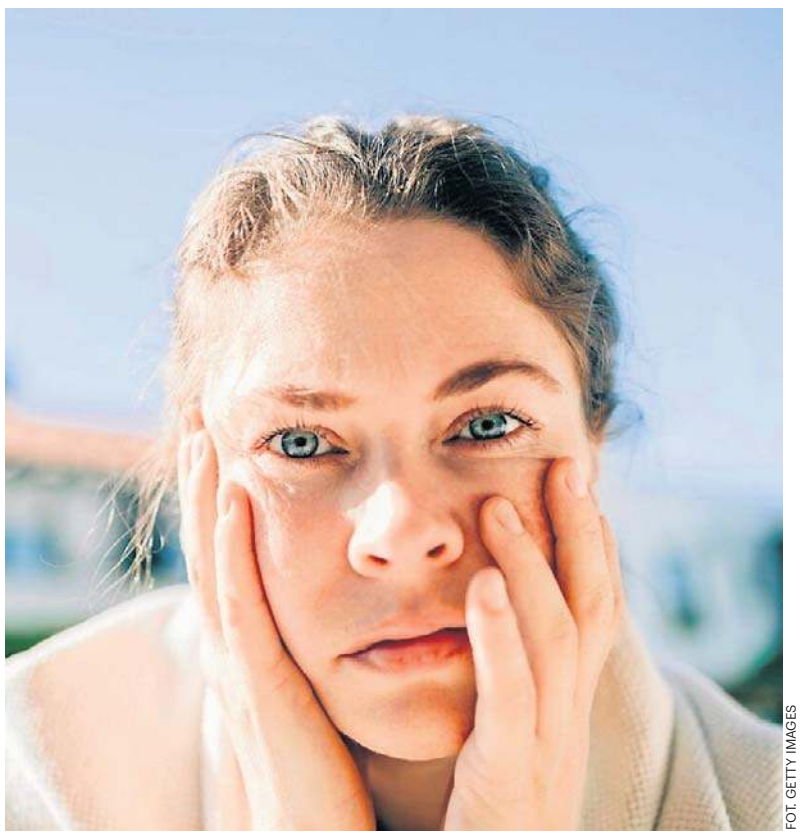

FOT. GETTY IMAGES

Ferrytynowa twarz ma świadczyć o niedoborze żelaza. Prawda jest bardziej skomplikowana

FOT. GETTY IMAGES

W saunie można zarazić się grzybicą, infekcjami intymnymi oraz chorobami bakteryjnymi i wirusowymi

CHOROBY INTYMNE

# HPV i kłykciny kończyste od sauny? Ginekolożka wyjaśnia, czy to możliwe

Katarzyna Wąś-Zaniuk

**Zakażenie wirusem brodawczaka ludzkiego (HPV), odpowiedzialnym za rozwój kłykcin kończystych, to problem, z którym zmaga się wielu pacjentów.**

Osoba lecząca się na kłykciny kończyste (brodawki płciowe) twierdziła, że zaraziła się w saunie. Czy taki scenariusz jest w ogóle możliwy? Do tej kwestii odniosła się ostatnio dr n. med. Karina Barszczewska.

## Wirus HPV ma już 200 typów

– Zdecydowanie najczęstszą drogą zakażenia HPV wywołującego kłykciny jest kontakt seksualny. Ale czy sauna jest biologicznie możliwa? Tu robi się ciekawie. HPV to jeden z niewielu wirusów naprawdę odpornych na środowisko zewnętrzne. Potrafi przetrwać na powierzchniach nawet kilka dni, w wilgoci i cieple. A sauna spełnia te warunki praktycznie idealnie – ujawniła niedawno specjalistka ginekologii i położnictwa, w trakcie specjalizacji z seksuologii, a także twórczyni instagramowego konta medycyna_na_obcasach.

Pacjenci powinni mieć świadomość, że HPV to nie jest jeden wirus. Znamy już ponad 200 typów HPV, m.in. HPV 1, 2, 6, 11, 16, 18, 31, 33, 35, 39, 45, 51, 52, 56, 58, 59, 66 i 68.

– Te odpowiedzialne za brodawki na dłoniach czy stopach to zupełnie inne typy niż te, które wywołują kłykciny w okolicach intymnych. Typy skórne rzeczywiście przenoszą się przez powierzchnie na saunach czy na basenach, natomiast typy śluzówkowe, czyli te od kłykcin, poza wilgotną błoną śluzową radzą sobie dużo gorzej. Czy transmisja pozaseksualna jest możliwa? Tak, ale wymaga uszkodzonej skóry, a także wysokiego miana wirusa (...) Nie ma danych wskazujących sauny jako istotne źródło zakażeń HPV w populacji – wyjaśniła lekarka.

## W jaki inny sposób może dojść do powstania kłykcin kończystych?

Istnieją też inne niezwiązane z kontaktem seksualnym drogi zakażenia. Kłykciny mogą powstać przez:

- autoinokulację – wirus może zostać przeniesiony z brodawek zlokalizowanych w innych częściach ciała, na przykład na dłoniach, do okolicy anogenitalnej. Może do tego dojść podczas drapania, dotykania lub innych manipulacji przy istniejących zmianach skórnych. Mechanizm ten jest szczególnie istotny w przypadku małych dzieci,
- transmisję wertykalną – zakażenie dziecka może nastąpić podczas porodu, w wyniku kontaktu z zakażonymi drogami rodnymi matki,
- heteroinokulację nieseksualną – potencjalną drogą przeniesienia wirusa jest kontakt pośredni za pośrednictwem rąk opiekuna podczas codziennych czynności pielęgnacyjnych, takich jak przewijanie, mycie czy pielęgnacja okolic intymnych dziecka,
- kontakt z przedmiotami i powierzchniami (fomity) – w piśmiennictwie mowa o możliwości transmisji HPV za pośrednictwem skażonych przedmiotów, takich jak ręczniki, bielizna czy powierzchnie użytkowe.

Uważa się jednak, że jest to droga zakażenia znacznie mniej prawdopodobna niż bezpośredni kontakt ze źródłem wirusa.

eprasa.pl 844594d176

# Nasz Fundusz NFZ

Informator Świętokrzyskiego Oddziału NFZ

26 sierpnia 2026 r


## **mojeIKP** - wirtualne wsparcie w realnym życiu

- **Twoje zdrowie zawsze pod ręką, a konkretnie w Twoim telefonie.**
- **Dzięki aplikacji mojeIKP masz dostęp do e-recept i e-skierowań a także do historii wizyt.**
- **Co ważne – aplikacje możesz pobrać szybko i bez opłat.**

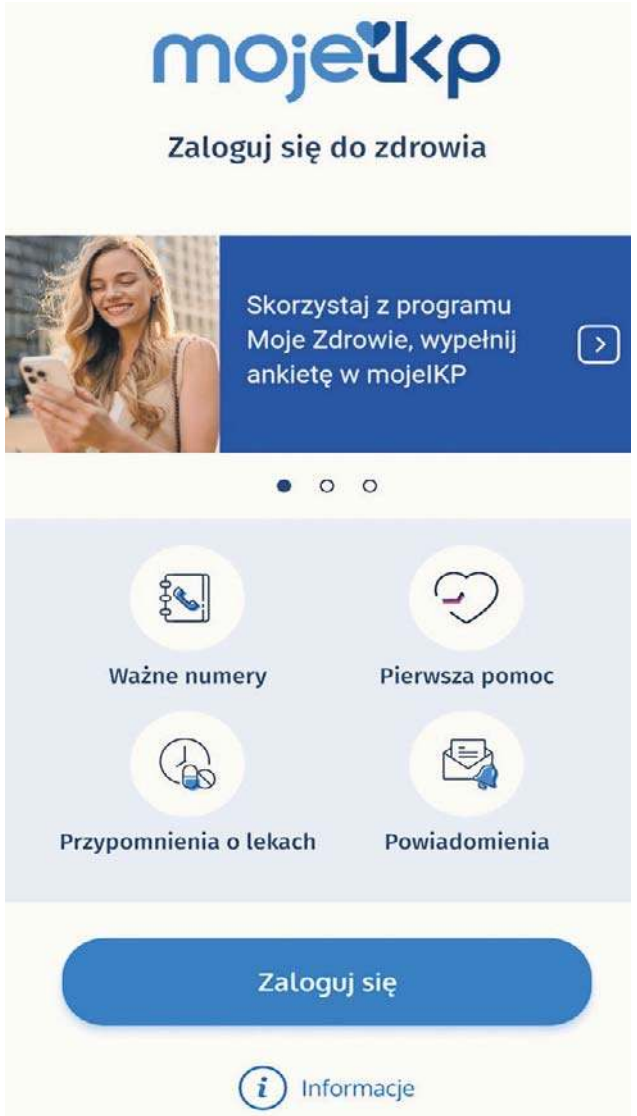


**Wszystko w jednym miejscu**
**mojeIKP** to bezpłatna aplikacja mobilna Ministerstwa Zdrowia, która daje dostęp do wielu usług związanych ze zdrowiem. Dzięki niej można wygodnie korzystać m.in. z e-recept, e-skierowań i informacji o leczeniu.

To bardzo pomocne, zwłaszcza podczas wizyty u lekarza, w aptece czy w podróży. Zamiast nosić ze sobą dokumenty czy kartki z notatkami - wszystko znajdziesz w swoim telefonie.

**Sprawdź swoje e-recepty**
Nie pamiętasz, na który lek otrzymałeś receptę albo kiedy ją zrealizować? W **mojeIKP** można sprawdzić wystawione e-recepty i informacje potrzebne podczas wizyty w aptece.

Aplikacja pomaga również w opiece nad bliskimi, w tym nad seniorami. Dzięki niej masz lepszy dostęp do informacji związanych z ich leczeniem.

**Przydatne informacje zawsze pod ręką**

**Profilaktyka**
Nie czekaj aż pojawią się problemy ze zdrowiem. W mojeIKP możesz korzystać z informacji i usług związanych z profilaktyką. Dzięki aplikacji możesz np. wypełnić ankietę w programie Moje Zdrowie czy ankietę 10 dla zdrowia. Poznaj program 8 tygodni do zdrowia i rozwiąż interesujący quiz.

**Centralna e-Rejestracja**
mojeIKP daje również dostęp do Centralnej e-Rejestracji. Dzięki niej można sprawdzić dostępne terminy, umówić się na wybrane świadczenia i równie łatwo odwołać wizytę. Koniec z telefonami do kilku przychodni. Teraz można to zrobić wygodnie z telefonu bez konieczności wychodzenia z domu. W ten sposób można się już zapisać na test HPV HR, mammografię czy do kardiologa.

**Dlaczego warto pobrać aplikacje?**
- Wygoda. Najważniejsze informacje na wyciągnięcie ręki, a konkretnie- w swoim telefonie.
- Oszczędność czasu. Nie trzeba sięgać do papierowych dokumentów.
- Dostępność. Aplikacja działa 7 dni w tygodniu przez całą dobę. Możesz korzystać z aplikacji zawsze gdy tego potrzebujesz.
- Bezpieczeństwo. Logowanie odbywa się przez Profil Zaufany lub logowanie bankowe. Dane są chronione, masz możliwość ustawienia kod PIN lub logowania biometrycznego.

Załóż **mojeIKP** i przekonaj się, że wirtualne wsparcie pomaga w realnym życiu. Twój telefon sprawi, że najważniejsze informacje zdrowotne będziesz mieć zawsze pod ręką. W całym kraju z tego rozwiązania korzysta 5 mln użytkowników. W regionie świętokrzyskim 113 tys. osób.

## Narodowy Fundusz Zdrowia przed pierwszym dzwonkiem: zdrowie dziecka zaczyna się od codziennych nawyków

- **Już za chwilę dzieci wrócą do szkolnych ławek.**
- **Dla rodziców to czas kompletowania wyprawki, wyboru plecaka, butów i przygotowania miejsca do nauki.**
- **Narodowy Fundusz Zdrowia przypomina, że o zdrowiu dziecka decydują nie tylko rzeczy, które kupujemy przed rozpoczęciem roku szkolnego.**
- **Równie ważne są codzienna aktywność fizyczna, ograniczanie czasu spędzanego przed ekranem, prawidłowa postawa i dobre nawyki.**

**Profilaktyka zaczyna się przed pierwszym dzwonkiem**
Długie godziny spędzane w pozycji siedzącej w szkole, podczas nauki w domu czy przed ekranem mogą powodować przeciążenia układu ruchu i utrwalać nieprawidłowych nawyki. Dlatego z początkiem roku szkolnego warto zwrócić uwagę nie tylko na zawartość plecaka, ale przede wszystkim na codzienny styl życia dziecka.

**Plecak, biurko, buty – na te wybory warto zwrócić uwagę**
Początek roku szkolnego to dobry moment, aby przyjrzeć się warunkom, w których dziecko spędza dużą część dnia. Zbyt ciężki plecak, niedopasowane krzesło czy niewłaściwie dobrane obuwie mogą zwiększać obciążenie układu ruchu. Dlatego przy kompletowaniu szkolnej wyprawki warto kierować się przede wszystkim zdrowiem i wygodą dziecka, a nie wyłącznie wyglądem czy modą.

Plecak z zawartością nie powinien ważyć więcej niż 10-15 proc. masy ciała dziecka. Powinien być również odpowiednio dopasowany i wyposażony w szerokie, regulowane szelki. Równie ważne jest miejsce, w którym dziecko odrabia lekcje. Odpowiednio dobrane biurko i krzesło, właściwe oświetlenie oraz możliwość przyjęcia prawidłowej pozycji podczas nauki pomagają ograniczyć przeciążenia.

**Nie tylko kręgosłup**
Dbanie o układ ruchu dziecka to nie tylko troska o prawidłową postawę. Ważne są również: zdrowie stóp, odpowiednia masa ciała, sprawność fizyczna, jakość snu i ogólna kondycja dziecka.

**NFZ przygotował poradnik dla rodziców**
Wraz z początkiem roku szkolnego Narodowy Fundusz Zdrowia przygotował **Poradnik Pacjenta „Zdrowy i bezpieczny powrót do szkoły”.**

Materiał powstał z myślą o rodzicach i opiekunach dzieci w wieku szkolnym. W poradniku można znaleźć informacje o:

- profilaktyce wad postawy
- prawidłowym wyborze plecaka i obuwia
- przygotowaniu ergonomicznego miejsca do nauki
- aktywności fizycznej i śnie
- oraz prawidłowym rozwoju układu ruchu dziecka.

Poradnik jest dostępny na stronie internetowej Narodowego Funduszu Zdrowia.


**Informator przygotowuje:** Zespół Komunikacji Społecznej i Promocji Świętokrzyskiego Oddziału Wojewódzkiego Narodowego Funduszu Zdrowia, telefon 41-36-46-286; e-mail: rzecznikprasowy@nfz-kielce.pl , adres internetowy: www.nfz-kielce.pl



eprasa.pl 844594d176

# PROGRAMOWO

## G. 16:50

**Szpital św. Anny**

TVN

**Życie dziecka Majki jest zagrożone i dr Bursztyn decyduje się na cesarskie cięcie. Kaśka jest zdenerwowana, martwi się o córkę i dziecko, Bartek i Emilia również są przy Majce. Bartek, oczekując na koniec, próbuje przekonać teściową, że to on jest ofiarą. Majka rodzi dziecko, alr niestety chwilę potem stan noworodka pogarsza się. Z Majką też nie jest najlepiej i trafia na kardiologię pod opiekę Łukasza Wrońskiego. Kaśka jest przerażona. Tymczasem Kaja dociera na sesję zdjęciową do studia Kajetana. Kiedy dowiaduje się od Łukasza o stanie Majki, natychmiast jedzie do szpitala. Wraz z Łukaszem starają się zdiagnozować problem Majki. Kaśka wciąż nie może skontaktować się z Dawidem, który nie ma pojęcia, że właśnie został ojcem i co dzieje się z jego najbliższymi. W poszukiwania chłopaka włącza się Bartek. Daria dzwoni do matki i odkrywa, że Irena jest pijana.**

## G. 14:00

**Splątane losy**

TVP 1

Halil nie ma lekko. Po tym, jak zaprosił żonę na kolację, ona się wystroiła i została porzucona w progu, bo musiał odwieźć Suzan do szpitala, robi wszystko, by załagodzić konflikt z Ayfer. Niestety – jego żona ma do niego ogromny żal. Najbardziej boli ją to, że w jej opinii przedkłada sprawy właścicielki rezydencji nad własną rodzinę. W samej willi atmosfera również jest napięta. Mine oskarża bowiem Munevver o zabranie naszyjnika po matce, który ma dla małej dziewczynki ogromną wartość sentymentalną. Na szczęście Suzan odnajduje zgubę, co łagodzi nieco całą sytuację. W międzyczasie Halil każe Remzimowi jeszcze intensywniej poszukiwać Yasemin. Ona sama jest bliżej, niż ktokolwiek podejrzewa. Na tyle blisko, że jest świadkiem, jak Munevver zdejmuje Mine naszyjnik po matce i zakłada jej nową biżuterię. Budzi to w niej złość.

## G. 16:35

### POLSKIE DROGI

TVP Kultura

„Polskie drogi" były jednym z najpopularniejszych polskich seriali lat 70. i 80. ubiegłego wieku. Pokazany po raz pierwszy w roku 1977, doczekał się wielu powtórek. Dzieło Jerzego Janickiego (scenariusz) i Janusza Morgensterna (reżyseria) to epicka (łącznie aż 17 godzin!), wielowątkowa opowieść o losach Polaków w latach II wojny światowej. Została ukazana przede wszystkim z punktu widzenia dwóch głównych bohaterów – porucznika Władysława Niwińskiego (Karol Strasburger) i Leona Kurasia (Kazimierz Kaczor) – drobnego cwaniaka, niepozbawionego jednak znamion heroizmu. Autorzy serialu starali się pokazać zwłaszcza dzień powszedni okupacji hitlerowskiej w Polsce. Konspirację, akcje zbrojne, strzelaniny programowo odsunięto na drugi plan. W zamian „Polskie drogi" dawały przekrój przez wszystkie ówczesne warstwy społeczne. Opowiadały o ludziach częstokroć zaskoczonych przez historię, którzy stopniowo uczą się złowrogiej logiki hitlerowskiego terroru. Znakomita muzyka fortepianowa Andrzeja Kurylewicza to niemal równoprawna bohaterka filmu.

## G. 15:05

**La Promesa – pałac tajemnic**

TVP 2

Maria i Romulo próbują przekonać Petrę, żeby nie oddawała Dieguita Gregoriowi. Między ochmistrzynią a zarządcą domu dochodzi do gwałtownej sprzeczki. Jana i Salvador kryją Lope przed przełożonymi, ale w końcu wyznają Romulowi prawdę o tym, co zaszło. Catalina ofiarowuje Adrianowi wyjątkowy prezent. Margareta dogląda dochodzącego do siebie po ataku duszności Ignacia. Cruz zauważa napięcie między Alonsem a Marią Antonią.

## G. 16:00

**Dziedzictwo**

TVP 1

Poyraz wyjaśnia Nanie, że zgodził się na walkę bojąc się, że ją straci. Ibrahim zaczyna oszczędzać, zaś Czarna boi się, czy da radę jako matka dwójki dzieci. Aynur sądzi, że Sinan chce zjeść z nią kolację, ale chodzi o Ezgi. Zrezygnowana spotyka się z Kvancem i przyjmuje jego niespodziewaną propozycję zaręczyn.

## G. 17:20

**Panna młoda**

TVP 2

Hancer bezinteresownie pomaga Sili, która nie ma gdzie się podziać i kogo poprosić o wsparcie. W tym czasie Melih nakłania swoją żonę, by nie ulegała presji i zgodziła się kandydować na stanowisko prezeski fundacji. Beyza tymczasem jest pewna wygranej – sądzi, że ma dość głosów. Engin prosi o pomoc Meliha i ostatecznie to Hancer zostaje wybrana.

eprasa.pl 844594d176

## KRZYŻÓWKA NR 131

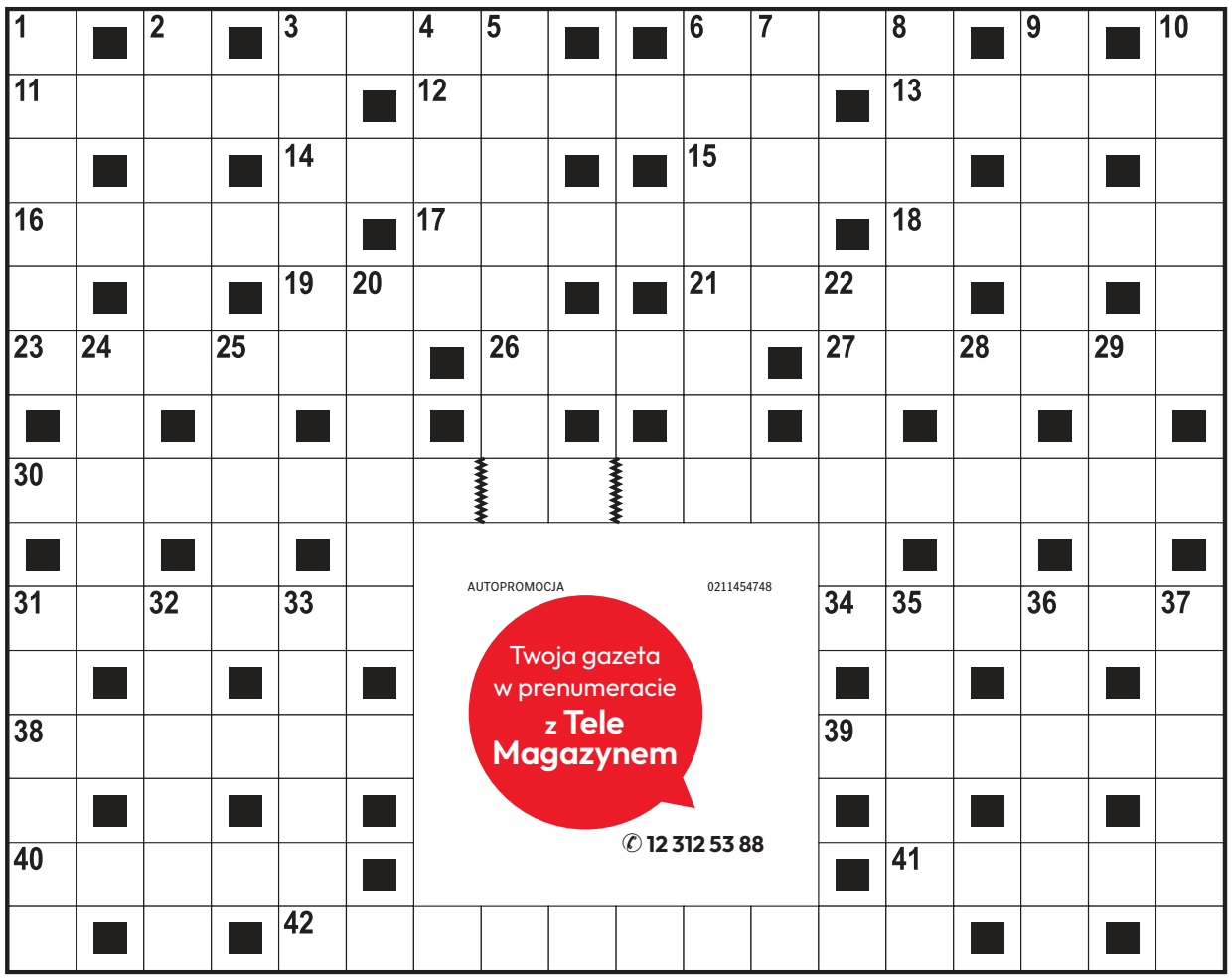

**Poziomo:**

3) kardynał lub sekretarz,
6) cena papierów wartościowych,
11) ssak spokrewniony z żyrafą,
12) warszawska hala widowiskowo-sportowa,
13) ptak wodny z rzędu blaszkodziobych,
14) Magda, polska piosenkarka i reżyserka,
15) indonezyjska wyspa jak rzeczywistość,
16) przyjaciel Romka i A'Tomka,
17) wiosenny grzyb jadalny,
18) dawny areszt, więzienie,
19) przeciwnik Juliusza Cezara,
21) szwajcarski dopływ Renu,
23) Wirtualna Polska lub Interia,
26) Danuta, wykonawczyni przeboju „Gdzie ci mężczyźni",
27) Karol, gospodarz programu kulinarnego,
30) serial telewizyjny z rolą Magdaleny Schejbal,
31) Roman, autor powieści „Kolumbowie. Rocznik 20",
34) złoto Bałtyku, bursztyn,
38) kolor wiosny i nadziei,
39) wynik działania, rezultat,
40) ptak-smakosz czereśni,
41) afrykański drapieżnik, likaon,
42) miejsce zwycięskiej bitwy wojsk Napoleona.

**Pionowo:**

1) stopniowy rozwój, rozkwit,
2) dawny pośrednik handlowy,
3) czapeczka przykrywająca tonsurę,
4) świadectwo kontroli technicznej,
5) rybożerny ptak mazurski,
6) na dłoniach przestępcy,
7) zadawniony żal, pretensja,
8) tankowiec lub kontenerowiec,
9) dom Jana Kiepury w Krynicy,
10) broń używana w szermierce,
20) popularne imię władców i książąt rosyjskich,
22) proces zmian zachodzących w organizmach,
24) ozdobny krzew parkowy,
25) dynamiczny taniec towarzyski jak rodzaj słoika,
28) film sensacyjny z rolą Roberta De Niro,
29) utwór muzyczny złożony z kilku samodzielnych części,
31) początek dnia, świt,
32) największe miasto Syrii,
33) sąsiadka Polki i Czeszki,
35) płat blachy lub papieru,
36) japońska mata do ćwiczeń,
37) najlepszy wynik np. w sprincie.

AUTOPROMOCJA 0211454748
Twoja gazeta w prenumeracie z Tele Magazynem
✆ 12 312 53 88

### ROZWIĄZANIE NR 130

| | | | | | | | | | | | | | | |
|---|---|---|---|---|---|---|---|---|---|---|---|---|---|---|
| B | O | B | S | L | E | J | ■ | Ś | ■ | K | O | Z | I | D | R | A | K |
| U | ■ | A | ■ | O | ■ | A | M | P | L | A | ■ | O | ■ | A | ■ | N | ■ |
| R | A | R | Y | T | A | S | ■ | I | ■ | M | A | R | O | N | I | T | A |
| A | ■ | K | ■ | K | ■ | Z | A | W | Ó | R | ■ | B | ■ | A | ■ | E | ■ |
| K | R | A | N | I | E | C | ■ | Ó | ■ | A | R | A | B | E | S | K | A |
| ■ | A | ■ | O | ■ | ■ | Z | W | R | O | T | ■ | ■ | E | ■ | A | ■ | ■ |
| M | I | K | R | U | S | ■ | D | ■ | B | ■ | Ś | W | I | A | D | E | K |
| ■ | S | ■ | M | ■ | Z | D | A | N | I | E | ■ | ■ | S | ■ | Z | ■ | R |
| Z | A | B | A | W | A | | | | | | | P | A | J | A | C | E |
| A | ■ | I | ■ | ■ | R | | | | | | | L | ■ | A | ■ | ■ | D |
| K | N | E | D | L | E | | | | | | | A | U | R | O | R | A |
| A | ■ | R | ■ | ■ | O | | | | | | | S | ■ | M | ■ | E | ■ |
| T | A | N | I | E | C | | | | | | | T | K | A | N | K | A |
| E | ■ | I | ■ | ■ | Z | | | | | | | E | ■ | R | ■ | I | ■ |
| K | I | K | S | ■ | Y | E | N | N | E | F | E | R | ■ | K | I | N | G |

## KRZYŻÓWKA PANORAMICZNA

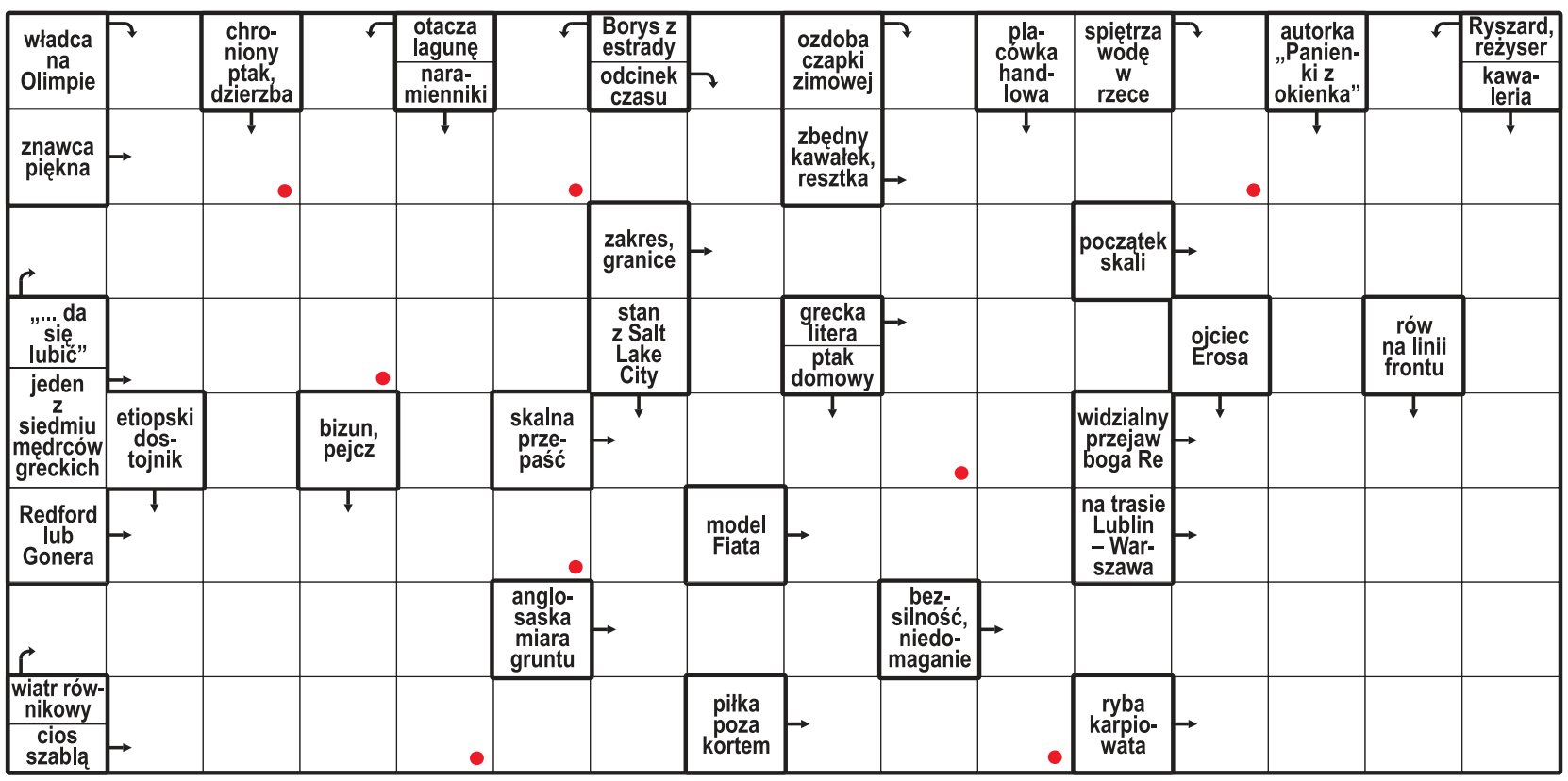


**Litery z pól oznaczonych kropką, czytane rzędami, utworzą rozwiązanie.**

ROZWIĄZANIE: STALORYT.

## HOROSKOP

**Wodnik (20.01 - 18.02)**
Odważnie podejmij decyzję. Horoskop dzienny mówi, że spokojna rozmowa otworzy przed Tobą nowe drzwi.

**Ryby (19.02 - 20.03)**
Cierpliwość przyniesie dobre rezultaty. Horoskop na dziś to wskazówka, by nie ignorować intuicji.

**Baran (21.03 - 19.04)**
Nowa wiadomość poprawi Ci humor. Horoskop dzienny na środę radzi zachowywać skupienie.

**Byk (20.04 - 20.05)**
Ktoś okaże Ci dziś więcej ciepła niż się spodziewasz. Horoskop dzienny sugeruje zaufać swoim uczuciom.

**Bliźnięta (21.05 - 21.06)**
Cechować Cię będzie pewność siebie. Horoskop na dziś mówi, że dużo uda Ci się dzięki temu osiągnąć.

**Rak (22.06 - 22.07)**
Drobny sukces doda Ci energii. Horoskop dzienny na środę radzi uporządkować odkładane od dawna sprawy.

**Lew (23.07 - 22.08)**
Spotkanie z bliską osobą przyniesie ważną rozmowę. Horoskop dzienny podpowiada, by słuchać uważnie.

**Panna (23.08 - 22.09)**
Odkryjesz coś, co zmieni Twoje spojrzenie. Horoskop na dziś to wskazówka, by nie zdradzać wszystkich planów.

**Waga (23.09 - 22.10)**
Niespodziewana propozycja otworzy nową drogę. Horoskop dzienny na środę radzi przemyśleć jej konsekwencje.

**Skorpion (23.10 - 21.11)**
Twoja konsekwencja zacznie przynosić efekty. Horoskop dzienny wróży, że ucieszy to nie tylko Ciebie.

**Strzelec (22.11 - 21.12)**
Kreatywny pomysł może zwrócić uwagę innych. Horoskop na dziś radzi zapisać go i zacząć działać.

**Koziorożec (22.12 - 19.01)**
Wsłuchaj się w intuicję, lecz sprawdzaj fakty. Horoskop dzienny na środę mówi, że dobrze na tym wyjdziesz.

eprasa.pl 844594d176

GMINA SOLEC-ZDRÓJ

# Zderzenie na drodze dostawczego auta i samochodu osobowego. Kierowca i pasażer przewiezieni do szpitala

Dwie osoby zostały ranne po zderzeniu dwóch samochodów osobowych na drodze w miejscowości Piasek Mały w gminie Solec-Zdrój w powiecie buskim

**Elżbieta Zemsta**

Do zdarzenia doszło po godzinie 10 we wtorek, 25 sierpnia. Młodszy aspirant Damian Pasternak z Komendy Powiatowej Państwowej Straży Pożarnej w Busku-Zdroju informował, że w miejscowości Piasek Mały w gminie Solec-Zdrój doszło do zderzenia dostawczego pojazdu i osobowego auta.

### Jak doszło do zderzenia samochodów?

- Ze wstępnych ustaleń policji wynika, że 59-letni kierowca Peugeota przez nieuwagę, zjechał na lewy pas drogi i tam zderzył się ze Skodą, którą kierował 77-latek - wyjaśniał aspirant sztabowy Tomasz Piwowarski, oficer prasowy Komendy Powiatowej Policji w Busku-Zdroju.

FOT. PSP BUSKO-ZDRÓJ

Do wypadku doszło w miejscowości Piasek Mały

Auta zderzyły się lewymi narożnikami.

### Kierowca i pasażer samochodu do szpitala

Do szpitala przewiezieni zostali kierowca Skody i pasażer z tego auta. Kierujący pojazdami trzeźwi.

Na miejscu wtorkowego zdarzenia pracowały zastępy straży pożarnej. Ratownicy zabezpieczali teren akcji i usuwali płyny z jezdni. W działaniach brały udział trzy zastępy strażackie, w tym z jednostki w Busku-Zdroju, Ochotnicze Straże Pożarne z Solca-Zdroju oraz Kikowa.

AUTOREKLAMA

ibo TWOJE DOMOWE BIURO OGŁOSZEŃ

**Ogłoszenia drobne**
w Twojej gazecie
zlecisz
bez wychodzenia
z domu
przez Internetowe
Biuro Ogłoszeń

ibo.polskapress.pl

DROBNE

Handlowe

INNE

**TANIE** kołdry puchowe 534-222-122

Usługi

BUDOWLANO-REMONTOWE

**POGOTOWIE** dekarsko-blacharskie! Naprawa i remont dachów. Likwidacja przecieków. Szybko i solidnie. Atrakcyjne ceny, darmowa wycena. Zadzwoń! Tel. 880-821-746

AUTOREKLAMA

strona zdrowia

Czytaj dla zdrowia stronazdrowia.pl

REKLAMA 0111562220

**FIRMA SPRZEDA budynek przemysłowy w Poznaniu przy ul. Malwowej 158.**

**Powierzchnia użytkowa budynku – 3202,80 m², powierzchnia gruntu – 0,8701 ha.**

**Tel. kontaktowy 603 920 399**

REKLAMA 0011572765

Końskie, dnia 26 sierpnia 2026 roku

**OGŁOSZENIE BURMISTRZA MIASTA I GMINY KOŃSKIE O ROZPOCZĘCIU KONSULTACJI SPOŁECZNYCH DOTYCZĄCYCH PROJEKTU PLANU OGÓLNEGO MIASTA I GMINY KOŃSKIE**

Na podstawie art. 13i ust. 3 pkt 8, w nawiązaniu do art. 8e, 8g, 8h, 8i, 8j, 8k ust. 1 ustawy z dnia 27 marca 2003 r. o planowaniu i zagospodarowaniu przestrzennym (Dz.U. z 2026 r. poz. 538, z późn. zm.), art. 29, 39, 40 i 54 ust. 2 ustawy z dnia 3 października 2008 r. o udostępnianiu informacji o środowisku i jego ochronie, udziale społeczeństwa w ochronie środowiska oraz o ocenach oddziaływania na środowisko (Dz.U. z 2026 r. poz. 670 z późn. zm.) oraz uchwały nr LXX/604/2024 z dnia 22 kwietnia 2024 r. w sprawie przystąpienia do sporządzenia planu ogólnego miasta i gminy Końskie

**ZAWIADAMIAM**
**o rozpoczęciu konsultacji społecznych dotyczących projektu planu ogólnego miasta i gminy Końskie wraz z prognozą oddziaływania na środowisko, które odbędą się w terminie od dnia 27 sierpnia 2026 r. do 25 września 2026 r.**

Projekt planu ogólnego wraz z uzasadnieniem, prognozą oddziaływania na środowisko oraz wykazem wniosków zostaną udostępnione w wyżej wymienionym terminie:
1) w siedzibie Urzędu Miasta i Gminy Końskie, ul. Partyzantów 1, 26-200 Końskie, w godzinach pracy Urzędu,
2) w Biuletynie Informacji Publicznej (w zakładce Gospodarka przestrzenna → Plan ogólny Miasta i Gminy Końskie → https://bip.umkonskie.pl/wiadomosci/17902/plan_ogolny_miasta_i_gminy_konskie
3) W Rejestrze Urbanistycznym

**I. Konsultacje społeczne prowadzone będą w następujących formach:**
1) spotkanie otwarte poprzedzone prezentacją projektu planu ogólnego, które odbędzie się dnia 3 września 2026 r. w godzinach od 15:30 do 17:30 w Urzędzie Miasta i Gminy Końskie, pokój nr 18 (sala konferencyjna);
2) dyżury projektanta, które prowadzone będą dnia:
   - 3 września 2026 r. w godzinach od 18:00 do 19:30 w Urzędzie Miasta i Gminy Końskie, pokój nr 18 (sala konferencyjna) (osobiście),
   - 4 września 2026 r. w godzinach od 10:00 do 17:00 pod numerem telefonu +48 71 30 75 069 (dyżur telefoniczny);
3) punkty konsultacyjne, które czynne będą dnia:
   - 17 września 2026 r. w godzinach od 16:00 do 19:00 w Wydziale Urbanistyki, Gospodarki Komunalnej i Ochrony Środowiska Urzędu Miasta i Gminy w Końskich, ul. Partyzantów 1, w pokoju nr 10-11 (zachodnie skrzydło pałacowe);
   - 21 września w godzinach od 16:00 do 19:00 w Wydziale Urbanistyki, Gospodarki Komunalnej i Ochrony Środowiska Urzędu Miasta i Gminy w Końskich, ul. Partyzantów 1, w pokoju nr 10-11 (zachodnie skrzydło pałacowe) ;
4) zbieranie uwag do projektu planu w terminie od 27 sierpnia 2026 r. do 25 września 2026 r.

**II. Uwagi do projektu planu ogólnego należy składać do Burmistrza Miasta i Gminy Końskie:**
1) na piśmie utrwalonym w postaci papierowej, w siedzibie Urzędu Miejskiego Miasta i Gminy Końskie, ul. Partyzantów 1, 26-200 Końskie, lub na adres Urzędu, na formularzu w postaci papierowej;
2) na piśmie utrwalonym w postaci elektronicznej, za pomocą środków komunikacji elektronicznej w szczególności poczty elektronicznej na adres: sekretaria@umkonskie.pl lub adres do e-Doręczeń: AE:PL-73039-39561-VFUFS-12, na formularzu w formie dokumentu elektronicznego.

Formularz pisma dotyczącego aktu planowania przestrzennego, zgodny ze wzorem stanowiącym załącznik do rozporządzenia Ministra Rozwoju i Technologii z dnia 13 listopada 2023 r. w sprawie wzoru formularza pisma dotyczącego aktu planowania przestrzennego (Dz.U. z 2023 r., poz. 2509), na którym należy składać uwagi, dostępny jest na stronie https://www.gov.pl/web/rozwoj-technologia/formularz-pisma-dotyczacego-aktu-planowania-przestrzennego, w Biuletynie Informacji Publicznej (w zakładce Gospodarka przestrzenna → Plan ogólny Miasta i Gminy Końskie → https://bip.umkonskie.pl/wiadomosci/17902/plan_ogolny_miasta_i_gminy_konskie lub w siedzibie tutejszego Urzędu – Wydział Urbanistyki Gospodarki Komunalnej i Ochrony Środowiska, pokój Nr 10-11 – zachodnie skrzydło pałacowe.
Uwaga powinna zawierać imię i nazwisko albo nazwę oraz adres zamieszkania albo siedziby oraz adres poczty elektronicznej, o ile składający uwagę taki posiada, a także wskazanie, czy jest właścicielem lub użytkownikiem wieczystym nieruchomości objętej uwagą. Można podać dodatkowe dane do kontaktu, takie jak adres do korespondencji lub numer telefonu.

**III. Uwagi do prognozy oddziaływania na środowisko:**
Informuję o możliwości składania uwag do prognozy oddziaływania na środowisko w nieprzekraczalnym terminie od 27 sierpnia 2026 r. do 25 września 2026 r. w formie pisemnej lub ustnie do protokołu w siedzibie Urzędu Miejskiego Miasta i Gminy Końskie, ul. Partyzantów 1, 26-200 Końskie, albo za pomocą środków komunikacji elektronicznej na adres: sekretaria@umkonskie.pl lub adres do e-Doręczeń: AE:PL-73039-39561-VFUFS-12 bez konieczności opatrywania ich kwalifikowanym podpisem elektronicznym.
Organem właściwym do rozpatrzenia uwag jest Burmistrz Miasta i Gminy Końskie.

Burmistrz Miasta i Gminy Końskie
/-/ Krzysztof Obratański

*W związku z przetwarzaniem przez Burmistrza Miasta i Gminy Końskie danych osobowych, uzyskanych w toku prowadzenia niniejszego postępowania, prawo, o którym mowa w art. 15 ust. 1 lit. g rozporządzenia Parlamentu Europejskiego i Rady (UE) 2016/679 z dnia 27 kwietnia 2016 r. w sprawie ochrony osób fizycznych w związku z przetwarzaniem danych osobowych i w sprawie swobodnego przepływu takich danych oraz uchylenia dyrektywy 95/46/WE (ogólne rozporządzenie o ochronie danych) (Dz. Urz. UE L 119 z 4.05.2016, str. 1, z późn. zm.), zwanego dalej „rozporządzeniem 2016/679", przysługuje, jeżeli nie wpływa na ochronę praw i wolności osoby, od której dane te pozyskano.*
*Pełna treść informacji o przetwarzaniu danych osobowych zamieszczona jest na stronie Urzędu Miasta i Gminy Końskie pod adresem: http://umkonskie.pl/informacje-rodo/*

eprasa.pl 844594d176

PIŁKA NOŻNA

# Grabara idzie do Juventusu. Transfer reprezentanta Polski

Bartosz Głąb

**Kamil Grabara to bohater chyba największego i najbardziej zaskakującego letniego transferu spośród reprezentantów Polski. Zaledwie trzy miesiące temu spadł z VfL Wolfsburg z Bundesligi, a teraz zamieni popularne „Wilki" na... Juventus FC.**

FOT. ADAM JANKOWSKI

Kamil Grabara będzie walczył w Turynie o rolę pierwszego bramkarza z Guglielmo Vicario, który ostatnio sygnalizuje problemy zdrowotne

Kamil Grabara po spadku VfL Wolfsburg z Bundesligi zdecydował się na zmianę klubu. Mimo szumnych zapowiedzi bramkarz reprezentacji Polski przez niemal całe letnie okno transferowe pozostawał w Niemczech. Do bramki „Wilków" wskoczył jego rodak, zaledwie 18-letni Jakub Zieliński, a Grabara przestał być brany pod uwagę przy ustalaniu kadry meczowej.

Gdy wydawało się, że charyzmatyczny golkiper „przestrzelił" z zapowiedziami o przenosinach do mocnego klubu, w niedzielne popołudnie dziennikarz Tomasz Włodarczyk odpalił prawdziwą bombę. Kamil Grabara na zasadzie rocznego wypożyczenia z opcją wykupu wzmocni... Juventus FC. Co więcej, polski bramkarz może wskoczyć nawet do pierwszego składu „Starej Damy". O miejsce w bramce będzie walczyć z 29-letnim Guglielmo Vicario, który również został wypożyczony, z angielskiego Tottenhamu Hotspur.

Jeśli Polak dobrze spisze się w ekipie ze stolicy Piemontu, będzie mógł zostać wykupiony. Według doniesień włoskich mediów kluby ustaliły kwotę na poziomie 12 000 000 euro.

Transfer Kamila Grabary do włoskiego giganta rósł już od kilku lat. W 2024 roku Wojciech Szczęsny, ówczesny bramkarz Juventusu, w rozmowie dla kanału Foot Truck na YouTube zdradził, że sam zarekomendował w klubie młodszego kolegę z reprezentacji Polski. Niedługo później „Stara Dama" już monitorowała sytuację utalentowanego golkipera i czekała na odpowiedni moment, by sprowadzić go w swoje szeregi. Teraz nadszedł ten czas.

W ostatnich latach mieliśmy trochę dużych transferów reprezentantów Polski do czołowych europejskich klubów. Największe „zatrzęsienie" przyszło po udanym dla Biało-Czerwonych Euro 2016. Wtedy Kamil Glik dołączył do AS Monaco, Grzegorz Krychowiak wzmocnił PSG, Arkadiusz Milik i Piotr Zieliński przenieśli się do SSC Napoli, a Maciej Rybus został kupiony przez Olympique Lyon.

Rok później Wojciech Szczęsny zamienił Arsenal FC na Juventus FC, gdzie po roku spędzonym w cieniu Gianluigiego Buffona, został pierwszym bramkarzem „Starej Damy". Były już bramkarz reprezentacji Polski obecnie trzeci sezon broni barw FC Barcelona, ale w klubie ze stolicy Piemontu wciąż jest inny polski piłkarz. Latem 2022 roku do włoskiego giganta dołączył Arkadiusz Milik.

W tym samym roku doszło też do jednego z najbardziej spektakularnych transferów w historii polskiej piłki. Robert Lewandowski zamienił Bayern Monachium na FC Barcelonę. Duma Katalonii zapłaciła za kapitana reprezentacji Polski 45 000 000 euro.

**Najdroższe transfery polskich piłkarzy w historii:**

- 1. Robert Lewandowski (Bayern Monachium do FC Barcelona) - 45 000 000 euro
- 2. Krzysztof Piątek (Genoa do AC Milan) - 35 000 000 euro
- 3. Arkadiusz Milik (Ajax Amsterdam do SSC Napoli) - 32 000 000 euro
- 4. Grzegorz Krychowiak (Sevilla do PSG) - 27 500 000 euro
- 5. Krzysztof Piątek (AC Milan do Hertha Berlin) - 24 000 000 euro

LEKKOATLETYKA

# Diamentowe ostatki - najpierw Zurych, a na koniec Bruksela. Oczywiście z Polakami

Paweł Wiśniewski

**Już trójka Polaków ma zapewniony udział w wielkim finale lekkoatletycznej Diamentowej Ligi, który w tym roku zawita do Brukseli (4-5 września). Po chorzowskim Memoriale Kamili Skolimowskiej do Mateusza Kołodziejskiego (wzwyż) dołączyły Natalia Bukowiecka (400 m) i Klaudia Kazimierska (1500 m).**

Szansę na start w kultowym mityngu AG Memorial Van Damme na King Baudouin Stadium (z francuska „Stade Roi Baudouin", a z języka niderlandzkiego „Koning Boudewijnstadion") mają jeszcze Pia Skrzyszowska (100 metrów przez płotki) i Maria Żodzik (wzwyż).

A przed nami już tylko jedna impreza z cyklu Wanda Diamond League - legendarne Weltklasse w Zurychu. Dziś, 26 sierpnia, przy Zürcher Hauptbahnhof, zmierzy się elita tyczkarek, a dopiero dzień później odbędzie się pełnoskalowy mityng lekkoatletyczny.

Po raz ostatni zwycięstwo dla Polski w zawodach Diamentowej Ligi odniosła wspomniana Maria Żodzik. W ubiegłorocznym sierpniowym mityngu Athletissima w Lozannie nasza zawodniczka - w deszczowej pogodzie - wygrała ex aequo z Niemką Christiną Honsel i Nicolą Olyslagers z Australii. Wszystkie panie zaliczyły wówczas 1.91 m i w obliczu ewentualnej dogrywki zdecydowały się nie kontynuować konkursu.

Tym samym Żodzik została siedemnastą reprezentantką Polski z wygraną w tym prestiżowym cyklu i drugą naszą skoczkinią wzwyż (po Kamili Lićwinko - w Gateshead, w 2021 roku).

Jedynym Polakiem w historii, który wygrał klasyfikację końcową - i to 4-krotnie - Diamentowej Ligi jest dyskobol Piotr Małachowski (2010, 2014-2016).

**Najwięcej zwycięstw:**

7 - Renaud Lavillenie (Francja, tyczka, 2010-2016) i Christian Taylor (USA, trójskok, 2012-2017, 2019)

6 - Sandra Elkasević (Chorwacja, dysk, 2012-2017), Caterine Ibargüen (Kolumbia, w dal/trójskok, 2013-2016, 2018), Valerie Adams (N. Zelandia, kula, 2010-2014, 2016) i Noah Lyles (USA, 100/200 m, 2017-2019, 2022, 2025)

Najwięcej pojedynczych zwycięstw w historii ma z kolei chorwacka dyskobolka - Sandra Elkasević z domu Perković, która odnotowała aż 46 wygranych.

**Najwyżej punktowane mityngi lekkoatletyczne w historii rozgrywane w Europie:**

97 574 punkty - Chorzów 2026
97 249 punktów - Zurych 2025
97 178 punktów - Chorzów 2024
97 032 punkty - Bruksela 2024
96 927 punktów - Zurych 2022
96 763 punkty - Zurych 2021
96 679 punktów - Chorzów 2025
96 001 punkt - Zurych 2019
95 985 punktów - Monako 2018
95 949 punktów - Monako 2015
95 715 punktów - Zurych 2001

Najwięcej punktów w historii zdobył ubiegłoroczny Prefontaine Classic, który odbył się na stadionie Hayward Field w Eugene - 98 121 (m.in. dwa rekordy świata Kenijek: Faith Kipyegon na 1500 m - 3:48.68 i Beatrice Chebet na 5000 m - 13:58.06)!

WIOŚLARSTWO

# Trochę eksperymentów na najstarszym sztucznym torze na świecie - Bosbaan

Paweł Wiśniewski

**Na jeziorze Bosbaan usytuowanym w lesie Amsterdamse Bos w Amstelveen na przedmieściach Amsterdamu, właśnie rozpoczęła się 54. edycja mistrzostw świata w wioślarstwie. W gronie zgłoszonych 158 państw jest oczywiście reprezentacja Polski. W sumie sześć osad - po trzy kobiece i męskie.**

Tym razem złoci medaliści w dwójce podwójnej sprzed roku - Mateusz Biskup (RTW Lotto Bydgostia) i Mirosław Ziętarski (AZS UMK Toruń) pływają w czwórce podwójnej.

Duet ten był najlepszą polską osadą w poprzednim sezonie. Przed mistrzostwami świata w Szanghaju wywalczył też złoto mistrzostw Europy w bułgarskim Płowdiw.

W Holandii Biskupa i Ziętarskiego będą wspierać Dominik Czaja (AZS AWF Warszawa) i Konrad Domański (WTW Warszawa).

Polskę reprezentować będzie ponadto - męska dwójka podwójna i ósemka panów oraz trzy kobiece osady: dwójka podwójna, czwórka bez sterniczki i czwórka podwójna.

Finały A dwójek podwójnych planowane są na piątek, wszystkich czwórek - na sobotę, a ósemki powalczą o medale w niedzielę.

FOT. AP/ASSOCIATED PRESS/EAST NEWS

Mirosław Ziętarski i Mateusz Biskup to niezwykle utytułowani wioślarze - brązowi medaliści olimpijscy, mistrzowie świata i Europy

eprasa.pl 844594d176

# SPORT

• **W środę czwarta kolejka Keeza 4.Ligi Świętokrzyskiej.**
Na echodnia.eu relacje, zdjęcia i filmy na bieżąco

PIŁKA RĘCZNA

# Industria Kielce zaprezentowała się kibicom, premiera w kinie Helios

Ponad 300 osób uczestniczyło w „Premierze sezonu", która odbyła się w kinie Helios w Galerii Echo. Pod takim hasłem Industria po raz pierwszy spotkała się z kibicami

**Dorota Kułaga**

Ponad 300 osób uczestniczyło w „Premierze sezonu", która w poniedziałek, 24 sierpnia, odbyła się w kinie Helios w Galerii Echo w Kielcach. . Pod takim hasłem Industria Kielce po raz pierwszy spotkała się z kibicami w... sali kinowej.

W rolach głównych wystąpili zawodnicy i sztab szkoleniowy mistrza Polski. Akcenty filmowe towarzyszyły prezentacji zespołu i wprowadziły wszystkich w nowy sezon 2026/2027.

Prowadzący to wydarzenie Marcin Batóg i Paweł Jańczyk stopniowali emocje. Po quizie z nagrodami i wyróżnieniu kibiców, którzy najczęściej w zeszłym sezonie oglądali mecze Industrii w Hali Legionów, przyszedł czas na głównych bohaterów „Premiery sezonu". Jako pierwszy zaprezentował się Adam Morawski, a jako ostatni Dejan Milosavljev, nowy zawodnik kieleckiej drużyny, jeden z najlepszych bramkarzy w Europie.

Piłkarze ręczni wchodząc do sali kinowej przybijali piątki z kibicami i Pawłem Papajem, pełniącym obowiązki prezesa Klubu Sportowego Iskra Kielce. Każdy z nowych zagranicznych zawodników powiedział parę słów po polsku, wzbudzając aplauz publiczności.

FOT. DAWID ŁUKASIK

**Julien Bos powiedział, że jest bardzo zadowolony z tego, że trafił do Industrii. Był oblegany przez fanki mistrza Polski.**

Nowi zagraniczni zawodnicy powiedzieli już kilka słów po polsku.

-Widzimy się w sobotę i zagramy razem o zwycięstwo. Zaśpiewamy razem" Kielce, Kielce, Kielce, Iskierka". Do zobaczenia - mówił Dejan Milosavljev, nawiązując do meczu o Superpuchar Polski z Orlen Wisłą Płock.

-Dzień dobry, miło mi, że tutaj jestem. Nie mogę się doczekać nowego sezonu. Dawaj Kielce i do zobaczenia w hali - mówił Luka Klarica.

Zaprezentował się też sztab szkoleniowy mistrza Polski. Oprócz trenera Krzysztofa Lijewskiego byli też jego asystent Kamil Siedlarz, trener bramkarzy Tomasz Błaszkiewicz, trener przygotowania motorycznego Mariusz Skuta, trenerzy odnowy biologicznej Tomasz Mgłosiek i Bartosz Zagniński oraz psycholog Mateusz Brela. - Mamy młodych zawodników, którzy potrzebują troszeczkę czasu, żeby zgrać się z tymi bardziej doświadczonymi. Ale to nie zwalnia mnie i całego sztabu szkoleniowego z tego, żeby przygotować drużynę do meczów tak, żeby je wygrać. A najbliższą okazję mamy w sobotę. Bardzo wam dziękujemy za wsparcie, które dajecie nam przez cały okres przygotowawczy. Dziękujemy za to, że w tak licznym gronie pojedziecie z nami do Łodzi. Jestem pewien, że z waszym wsparciem możemy powalczyć o to, żeby obronić Superpuchar - powiedział Krzysztof Lijewski, trener Industrii.

Na zakończenie tego wydarzenia szczypiorniści byli dostępni dla fanów, którzy wykorzystali ten czas na rozmowy, zdjęcia i zdobycie autografów.

Oblegany przez fanów Industrii był Artiom Karaliok, obrotowy mistrza Polski. - Mamy okazję bardzo dobrze zacząć nowy sezon, bo przed nami mecz o Superpuchar. Na razie trzymamy ten plan w głowie, że to trofeum musi zostać w Kielcach - mówił Artiom Karaliok, nowy kapitan Industrii.

Jak się czuje w tej roli? - Dobrze. Nie było żadnych trudnych momentów. Ja jestem drugi najstarszy zawodnik w tym zespole, po Adamie Morawskim. Na razie idzie tak jak powinno iść - dodał. Przyznał, że stęsknił się już za kibicami.

PIŁKA NOŻNA

# Ondrej Lingr jest w kręgu zainteresowań Korony Kielce

**Dorota Kułaga**

**Ondrej Lingr w Koronie Kielce? To byłby hitowy transfer i znaczące wzmocnienie. Czech gra w Huston Dynamo w amerykańskiej MLS**

Czech Ondrej Lingr jest w kręgu zainteresowań Korony Kielce. Byłoby to znaczące wzmocnienie ofensywy żółto-czerwonych. To 27-letni ofensywny zawodnik zespołu Huston Dynamo, grającego w amerykańskiej MLS.

25-krotny reprezentant Czech w obecnym sezonie MLS rozegrał 17 spotkań, zaliczył jedną asystę. Przez branżowy portal Transfermarkt jest wyceniany na 3 miliony euro. Jest ofensywnym pomocnikiem.

Na koncie ma 25 występów w reprezentacji Czech, w których zdobył jedną bramkę. Grał na EURO 2024 w Niemczech i wystąpił w Lidze Narodów UEFA, eliminacjach Euro UEFA, eliminacjach Mistrzostw Świata i meczach towarzyskich. Ma bogate piłkarskie CV. Występował także w Slavii Praga, gdzie w ciągu pięciu sezonów rozegrał 158 meczów, strzelił 43 gole i zanotował 10 asyst. - Lingr rozegrał 39 meczów, strzelił trzy gole i zaliczył asystę w prestiżowych europejskich rozgrywkach, takich jak Liga Mistrzów UEFA, Liga Europy UEFA i Liga Konferencyjna UEFA, ze Slavią Praga i Feyenoordem. Warto odnotować, że rozegrał wszystkie 12 meczów Slavii Praga w Lidze Europy 2020/21 i strzelił decydującego gola przeciwko francuskiej drużynie OGC Nice, awansując do ćwierćfinału z angielskim Arsenalem FC - tak o tym zawodniku po podpisaniu kontraktu pisał klub z MLS - Huston Dynamo.

Gdyby Ondrej Lingr dołączył do Korony, byłby drugim Czechem w kieleckim zespole. Przed tym sezonem kontrakt podpisał Patrik Hellebrand, który trafił do tego klubu z Górnika Zabrze za rekordową kwotę 1,7 miliona euro.

Korona prowadzi rozmowy z kilkoma zagranicznymi zawodnikami - wszystko pod kątem wzmocnienia ofensywy zespołu Jacka Zielińskiego. W najbliższych dniach przekonamy się, kto trafi do kieleckiej drużyny, czy uda się sfinalizować rozmowy.

KRÓTKO

Masłów

## Piknik z Klonówką na stadionie w Brzezinkach

Bardzo ciekawie zapowiada się Piknik z Klonówką na pożegnanie wakacji, który odbędzie się w sobotę, 29 sierpnia, na stadionie w Brzezinkach. Będzie dużo atrakcji, przyjadą znane osoby, Początek o godzinie 13. Festyn z Klonówką poprowadzi Edward Durda, dziennikarz Canal+. O 15.30 odbędzie się oficjalne rozpoczęcie tego wydarzenia z udziałem zaproszonych gości. Po powitaniu będzie licytacja gadżetów podarowanych przez klub Ekstraklasy oraz sympatyków Klonówki. O 17 rozpocznie się mecz Rodzice kontra Dzieci. Wcześniej, bo o godzinie 13 MSS-Klonówka Masłów zagra z Partyzantem Radoszyce. Będzie to spotkanie trzeciej kolejki Keeza Klasy Okręgowej. Jeśli chodzi o licytacje, to były reprezentant Polski Kamil Glik przekazał koszulkę Cracovii z autografami całej drużyny i ma przyjechać na festyn. Kielecki raper Larkin przekazał koszulkę ze specjalną dedykacją oraz swoje płyty i weźmie udział w tym wydarzeniu. Prezes Polskiego Związku Bokserskiego Grzegorz Nowaczek ufundował 20 rodzinnych zaproszeń na wrześniowe 6. Forum i Międzynarodowe Targi Branży Bokserskiej w Targach Kielce. Przez cały dzień będzie działać strefa atrakcji dla dzieci, nie zabraknie także grilla, lodów, będzie piana party i zabawa z DJ-em. Organizator tego wydarzenia przygotował także konkurs rysunkowy „Piknik z Klonówką". **DOR**

Piłka ręczna

## Bilety na pierwszy mecz w Lidze Mistrzów

Punktualnie o godzinie 12 we wtorek 25 sierpnia rozpoczęła się sprzedaż na pierwszy mecz Industrii Kielce w fazie grupowej EHF Ligi Mistrzów. Przeciwnikiem będzie szwajcarskie HC Kriens-Lucerna. Od tego sezonu obowiązywać będzie nowy format rozgrywek Ligi Mistrzów. Industria trafiła do grupy F, a jej rywalami będą norweski Kolstad Handball, niemiecki SC Magdeburg oraz szwajcarskie HC Kriens-Lucerna. I to właśnie z tym ostatnim zespołem przyjdzie kielczanom zagrać na inaugurację rundy grupowej EHF LM. Mecz ten odbędzie się w środę, 9 września, o godzinie 18.45 w Hali Legionów. A od wtorku 25 sierpnia od godziny 12 w sprzedaży są bilety na to spotkanie.
**DOR**

eprasa.pl 844594d176