Wtorek
29 października 2019 r.
Nr 82 (2812)
nakład 3000
Rok XXVI ISSN 1897-2640
Cena 2,50 zł
(w tym 5% VAT)
POLSKI WYDAWCA

MAGAZYN DZIENNIK NOWOGARDZKI

NASTĘPNE WYDANIE 5 listopada

W listopadzie rusza budowa „Mrówki"

s. 3

Pierwszy raz w tym miejscu

Koncert rockowy w DPS

s. 7

Wspominamy...

Odeszli w ostatnim roku

s. 9

Program 1 i 2 listopada i mapa zmiany organizacji ruchu

s. 2, 13

Wynajmę lokal o pow. 70m² na biura lub gabinety.

Lokal składa się z 3 osobnych pomieszczeń i posiada zezwolenie sanepidu pod działalność medyczną.

Informację pod nr tel. 694 440 201, 695 264 677

STOMATOLOG NZOZ MD DENT
NFZ Narodowy Fundusz Zdrowia
ul. 15 Lutego 17 • NOWOGARD
tel. kom. 536 048 616
PROTEZY 604 793 056

LUXDental
GABINETY STOMATOLOGICZNE
• Jesienna promocja na wybielanie zębów
• Nowoczesne metody leczenia próchnicy
• Laserowe odkażanie ubytków i kanałów
• Usuwanie ósemek
• Implanty
509 770 019
91 434 97 09
Znajdź nas na Facebooku
ul. 3 Maja 31C
72-200 Nowogard
Zapraszamy Pon - Pt 8:00 - 20:00 oraz w sobotę 8:00 - 15:00

KURS WÓZKI WIDŁOWE
HAGA SZKOLENIA SPECJALISTYCZNE
Adama Asnyka 9
72-200 Nowogard
Naszą ofertę kierujemy do wszystkich osób, które cenią sobie wysoki standard usług, przystępne ceny. Ponadto oferujemy nadzór bhp, szkolenia bhp, ocen ryzyka zawodowego, postępowania powypadkowe, kontrole ppoż, itp.
KURS START zdobądź nowe kwalifikacje
KONTAKT 609 947 940
biuro@ehaga.pl
www.EHAGA.pl

REKLAMA

Usługi finansowe kredyty, pożyczki
z dojazdem do klienta.
536 246 439 • 533 673 753
504 774 351

REKLAMA

Drzewka i krzewy owocowe
(szeroki asortyment)
WYPRZEDAŻ
cebul i kłączy kwiatowych
z oferty JESIEŃ 2019
WYSOKIE RABATY
W ofercie inne art. ogrodnicze
Hurtownia Ogrodnicza GARDEN
Nowogard
ul. Wojska Polskiego 54
Tel. 502 334 780

REKLAMA

TŁUMACZ PRZYSIĘGŁY
języka angielskiego
AGATA SŁOMSKA
tel. 500 434 522
aga_0110@wp.eu

ae optyk
Nasze atuty:
• specjalistyczne badanie widzenia
• badania okulistyczne i optometryczne wykonane przez specjalistów
(np. pod kątek doboru soczewek progresywnych)
• dobór soczewek kontaktowych
• profesjonalizm, rzetelność
• wieloletnie doświadczenie w branży
• nowoczesne narzędzia pracy
Zapraszamy
Nowogard • ul. Kościuszki 2cde
tel. 91 392 18 11

SKUP AUT
najlepsze ceny w regionie
STACJA DEMONTAŻU POJAZDÓW Z/29 ul. Świerczewskiego 36, 73-130 Dobrzany
SPRZEDAŻ UŻYWANYCH CZĘŚCI SAMOCHODOWYCH
tel. 509 695 191
www.megakasacja.pl
/ MegaKasacja
SKUPUJEMY WSZYSTKIE POJAZDY:
OSOBOWE • BUSY • AUTOBUSY • CIĘŻAROWE • ROLNICZE
TRANSPORT GRATIS
KOMPLETNE, NIEKOMPLETNE, POWYPADKOWE, ROZBITE, ZAGRANICZNE

Lokal do wynajęcia
na działalność medyczną
lub pokrewną
w przychodni
ul. Kościuszki 36
tel. 601 88 32 66

Targowisko Miejskie - Kiosk Spoż.-Rybny
„U Grażyny"
Poleca duży wybór ryb - prosto z kutra
świeżych morskich, słodkowodnych i mrożonych
• Ryby wędzone - Makrela gat. I
• Ryby mrożone - bez lodu (glazury)
• Solone Matiasy i solone śledzie bez głowy
• Matiasy lekko solone (bardzo smaczne)
• Sałatki rybne, ryby po grecku - duży wybór
• Kiełbasa z łososia, masło makrelowe
• Również surówki z kapusty
Zapraszamy 8 - 16
Zapraszamy po świeżą rybę

eprasa.pl 84611ea56c

Uroczystości liturgii w dniu 1 i 2 listopada 2019 roku w poszczególnych Parafiach i ich Kościołach filialnych

W piątek - 1 listopada, Uroczystość Wszystkich Świętych.
Na Cmentarzu w Nowogardzie zostaną odprawione Msze święte o godz. 9:00, 10:00 i 11:00.
Około godz. 12: 30 gromadzimy się przy Bramie głównej, aby włączyć się do procesji i modlić za zmarłych, leżących na naszym cmentarzu.
Ok. godz. 13.00 (*po dojściu procesji z Kościoła pw. Wniebowzięcia NMP na cmentarz*), odprawiana będzie na cmentarzu Msza **św. w intencji wszystkich zmarłych.**
*W tym roku **Parafia pw. Wniebowzięcia NMP w Nowogardzie** jest odpowiedzialna za oprawę liturgiczną na cmentarzu.*
Duchową opiekę na cmentarzu obejmie o. Marek Rogeński, Pallotyn, który przez wiele lat pracował w parafii pw. Męczenników Polskich w Międzyrzeczu.
W pierwszych dniach listopada można uzyskać odpust zupełny. Warunkami są: stan łaski uświęcającej, Komunia św., modlitwa; „Ojcze nasz", „Wierzę" i w intencjach Ojca św. Pierwszego i drugiego listopada należy pobożnie nawiedzić świątynię, a od 1 do 8 listopada cmentarz. Odpust ten może być ofiarowany za dusze w czyśćcu cierpiące. Na cmentarzu będą zbierane wypominki, odpowiedzialne są Siostry Bożej Opatrzności, oraz grupa młodzieżowa.

Msze św. w Parafiach w Nowogardzie

1. W dniu 1 listopada 2019r.- piątek, w Parafii pw. Św. Rafała Kalinowskiego w Nowogardzie, Msze św. w Kościele parafialnym, o godz. 7:30, 9:00, 11:00 i o 18:00 za wyjątkiem Mszy św. o godz. 12: 30, której nie będzie.
W Kościołach filialnych Parafii Msze św. w dniu **1 listopada 2019r. – piątek**, tak jak w każdą niedzielę.
W sobotę - 2 listopada 2019 r., w Dzień Zaduszny, Msze św. w Kościele **Parafii pw. św. Rafała Kalinowskiego w Nowogardzie** o godz. 9:00 i 18:00 oraz zapraszamy na modlitwę różańcową na cmentarzu o godz., 16.00. Gromadzimy się przy bramie głównej. Kartki na Wypominki są wyłożone na stoliku pod tablicą ogłoszeń można się zaopatrzyć i wypełnione złożyć u Siostry w Zachrystii.

2. W Parafii pw. Matki Boskiej Fatimskiej w Nowogardzie - w piątek - 1 listopada 2019r., **UROCZYSTOŚĆ WSZYSTKICH ŚWIĘTYCH**. Dzień wielkiego dziękczynienia Bogu za wszystkich zbawionych. W naszym zwyczaju i pobożności dzień ten związany jest z nawiedzinami grobów naszych zmarłych. Niech atmosfera modlitwy i powagi będzie nam towarzyszyła w tym czasie. Msze święte w tym dniu będą się odbywały: o godz. 8:00 w Lestkowie, o godz. 9:00 w Nowogardzie, o godz. 10:00 w Miętnie.
W sobotę - 2 listopada 2019r., w Parafii pw. Matki Boskiej Fatimskiej w Nowogardzie WSPOMNIENIE WSZYSTKICH WIERNYCH ZMARŁYCH – DZIEŃ ZADUSZNY. W tym dniu polecamy Miłosiernemu Bogu wszystkich, którzy odeszli do wieczności, a modlitwą i nawiedzinami grobów wyrażamy wiarę w życie wieczne. Msza św. o 17^{00}, a po niej Nabożeństwo Fatimskie. W ciągu tygodnia zachęcamy do modlitwy za Zmarłych o godz. 17^{00}.

3. W dniu **1 listopada** (piątek) **2019 r., w Parafii pw. Wniebowzięcia NMP w Nowogardzie,** Msze święte - o godz. 7: 00; o godz. 9: 30; o godz. 11:00 i o godz. 12:00 (po tej Mszy św. ok. godz. 12:30 z Kościoła wyruszy procesja na cmentarz w Nowogardzie), kolejna Msza św. w tym dniu, w Kościele, o godz. 18.00.
W Kościołach filialnych Parafii pw. Wniebowzięcia NMP Msze św., tak jak w każdą niedzielę.
W sobotę– 2 listopada 2019 r. w Dzień Zaduszny, w Parafii pw. Wniebowzięcia NMP w Nowogardzie, Wspomnienie Wszystkich Wiernych Zmarłych. W czasie wypominek będziemy modlić się za wszystkich, którzy odeszli do wieczności w ostatnim roku. Wypominki w tym dniu o godz. 17.00. Msza wieczorna o godz. 18.00, po której oddamy szacunek relikwiom św. Jana Pawła II.
Msza św. w Karsku o godz. 15.30, w Dąbrowie o godz. 16.30 Msza św. z procesją modlitewną na cmentarz, w Olchowie o godz. 16.00. Ze względu na msze w Olchowie w piątek i sobotę msza w środę w Olchowie jest odwołana.

opr. MR

Na Wszystkich Świętych

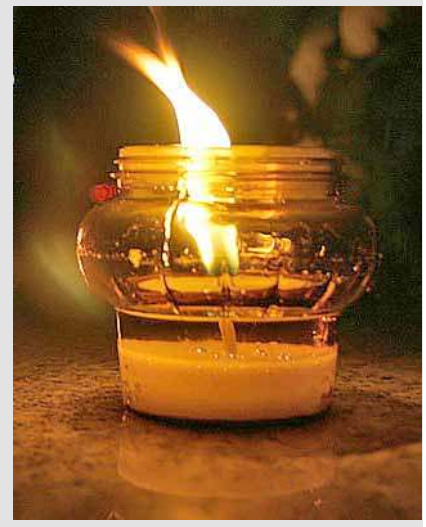

Ktoś nad tym czuwa i to rok w rok
Aby rozświetlił znicz nocy mrok
Aby zakwitły na prostym grobie
Kwiaty w królewskiej jakby ozdobie
Aby zniknęły też podłe złości
I nie zatruły nędzą godności
Aby i pamięć nie zapomniała
Komu miłości nie oddawała
Kto więc ochronia padół wyklętych?
Szwadrony liczne z baz Wszystkich Świętych

Marek Słomski 31 10 2017

Kronika policyjna

21.10.2019 r. godz.12:46
Dzielnicowy OPI KP Nowogard zatrzymał w Nowogardzie, na ul. Blacharskiej, 44-letniego mieszkańca powiatu goleniowskiego, poszukiwanego celem ustalenia miejsca pobytu. Po czynnościach mężczyzna został zwolniony. Postępowanie prowadzi KP Nowogard.

22.10.2019 r. godz. 23:49
Patrol OPI KP Nowogard, w czasie kontroli drogowej w Olchowie, ujawnił 19-letniego mieszkańca powiatu goleniowskiego, który kierował pojazdem marki Audi będąc pod działaniem środków odurzających. Postępowanie prowadzi KP Nowogard.

24.10.2019 r. godz. 00:11
Patrol OPI KP Nowogard podczas kontroli drogowej w Nowogardzie, na ul. Kościelnej, ujawnił 26-letniego mieszkańca powiatu świdwińskiego, który kierował pojazdem marki Audi znajdując się pod wpływem środków odurzających. Zatrzymano prawo jazdy. Postępowanie prowadzi KP Nowogard,

godz. 20:17
Patrol OPI KP Nowogard podczas kontroli drogowej w Nowogardzie, na ul. Boh. Warszawy, ujawnił, że 27-letni mieszkaniec powiatu łobeskiego, kierował pojazdem marki Opel znajdując się w stanie po użyciu środków odurzających. Postępowanie prowadzi KP Nowogard.

25.10.2019 r. godz. 17:22
Kierująca pojazdem marki Ford, w Czermnicy, nie ustąpiła pierwszeństwa przejazdu kierującej pojazdem marki Dacia. Obie kierujące trzeźwe. Postępowanie prowadzi KP Nowogard. Zatrzymano prawo jazdy

26.10.2019 r. godz .01:08
Policjanci OPI KP Nowogard podczas obsługi zdarzenia drogowego w Nowogardzie, na ul. Cmentarnej, ujawnili, że 27-letnia kierująca pojazdem marki Mercedes spowodowała kolizję, kobieta znajdowała się w stanie nietrzeźwości 0,5 promila alkoholu w organizmie. Postępowanie prowadzi KP Nowogard.

godz. 22:50
Patrol OPI KP Nowogard podczas kontroli drogowej w Jarchlinie, ujawnił 20-letniego mieszkańca powiatu goleniowskiego, który kierował pojazdem Daewoo Polonez i posiada aktywny zakaz prowadzenia pojazdów. Postępowanie prowadzi KP Nowogard.

27.10.2019 r. godz.12:12
Patrol OPI KP Nowogard podczas kontroli drogowej w Nowogardzie, na ul. Kościuszki, ujawnił, 30-letniego mieszkańca powiatu goleniowskiego, który kierował pojazdem marki VW Passat, który znajdował się pod działaniem środków odurzających. Zatrzymano prawo jazdy. Postępowanie prowadzi KP Nowogard.

godz. 15:33
Kierujący pojazdem marki Audi, mieszkaniec gminy Nowogard, nie zachował należytej odległości w Nowogardzie, na ul. Boh. Warszawy, przed poprzedzającym go pojazdem marki Citroen C5, w wyniku czego uderzył w jego tył. Kierujący pojazdem marki Audi za popełnione wykroczenie został ukarany mandatem karnym w wysokości 220 złotych.

godz. 18:00
Kierujący pojazdem marki Volvo, 18 letni mieszkaniec powiatu trzebiatowskiego, nie zachował należytej odległości, droga krajowa Nr 3 (86 km), przed poprzedzającym go pojazdem marki Mazda, w wyniku czego uderzył w jego tył. Kierujący pojazdem marki Volvo za popełnione wykroczenie został ukarany mandatem karnym w wysokości 220 złotych i 6 pkt karnych.

godz. 18:00
Kierujący pojazdem marki Dodge, 49 letni mężczyzna, nie zachował należytej odległości, droga krajowa Nr 3 (86 km), przed poprzedzającym go pojazdem marki Volvo, w wyniku czego uderzył w jego tył. Kierujący pojazdem marki Volvo za popełnione wykroczenie został ukarany mandatem karnym w wysokości 220 złotych i 6 pkt karnych.

KPP Goleniów

REKLAMA
KOMPLEKSOWE USŁUGI POGRZEBOWE ORAZ KAMIENIARSKIE
USŁUGI POGRZEBOWE MEMORIS
KONTAKT CAŁODOBOWY: 693 230 190
ŚR Śmigiel Ryszard
KONTAKT KAMIENIARSTWO: 601 595 069 91 392 18 14
TRUMNY - URNY - PRZEWOZY - EKSHUMACJE
NAGROBKI - GROBOWCE
ZNICZE - WIEŃCE - WIĄZANKI
UL. CMENTARNA 3, 72-200 NOWOGARD
do każdego pogrzebu organizowanego przez naszą firmę obudowa grobu gratis
www.memoris.eu
e-mail: memoris.zp@o2.pl
www.kamieniarstwo-smigiel.pl
e-mail: puhp.smigiel@wp.pl

eprasa.pl 84611ea56c

Zatrudnią 20 osób…

W listopadzie rusza budowa „Mrówki”

Jeszcze w listopadzie ma ruszyć budowa marketu budowlanego PSB Mrówka, przy ul. 3 Maja, potwierdził nam te informacje przedstawiciel inwestora- spółki z Goleniowa.

Market, o pow. handlowej 3 tys. metrów kwadratowych, powstanie na działce pomiędzy salonem Toyoty a domem mieszkalnym. – *Rozpoczynamy już w listopadzie, a zakończenie prac planujemy w wiosną przyszłego roku. Mamy już podpisaną umowę z wykonawcą i harmonogram robót-* informuje nas Stefan Rutkowski, prezes zarządu spółki PSB Marbud- Mrówka z Goleniowa. Spółka w Nowogardzie wybuduje swój trzeci po Goleniowie i Łobzie, gdzie obecnie kończą się prace budowlane, market pod logiem PSB Mrówka.

W „Mrówce” w Nowogardzie zatrudnienie ma znaleźć 20 osób- informuje St. Rutkowski. Oprócz marketu przy budynku powstanie też spory parking. Wjazd będzie się odbywał z głównej drogi – ul. 3 Maja.

Spółka PSB Mrówka-Marbud Goleniów należy do Grupy Marbud, w skład której wchodzą jeszcze: Marbud Składy Budowlane, Marbud Transport i Antrum Deweloper. Spółka ma siedzibę w Goleniowie i funkcjonuje już od 25 lat.

Wjazd do marketu Mrówka będzie się odbywał wprost z ul. 3 Maja

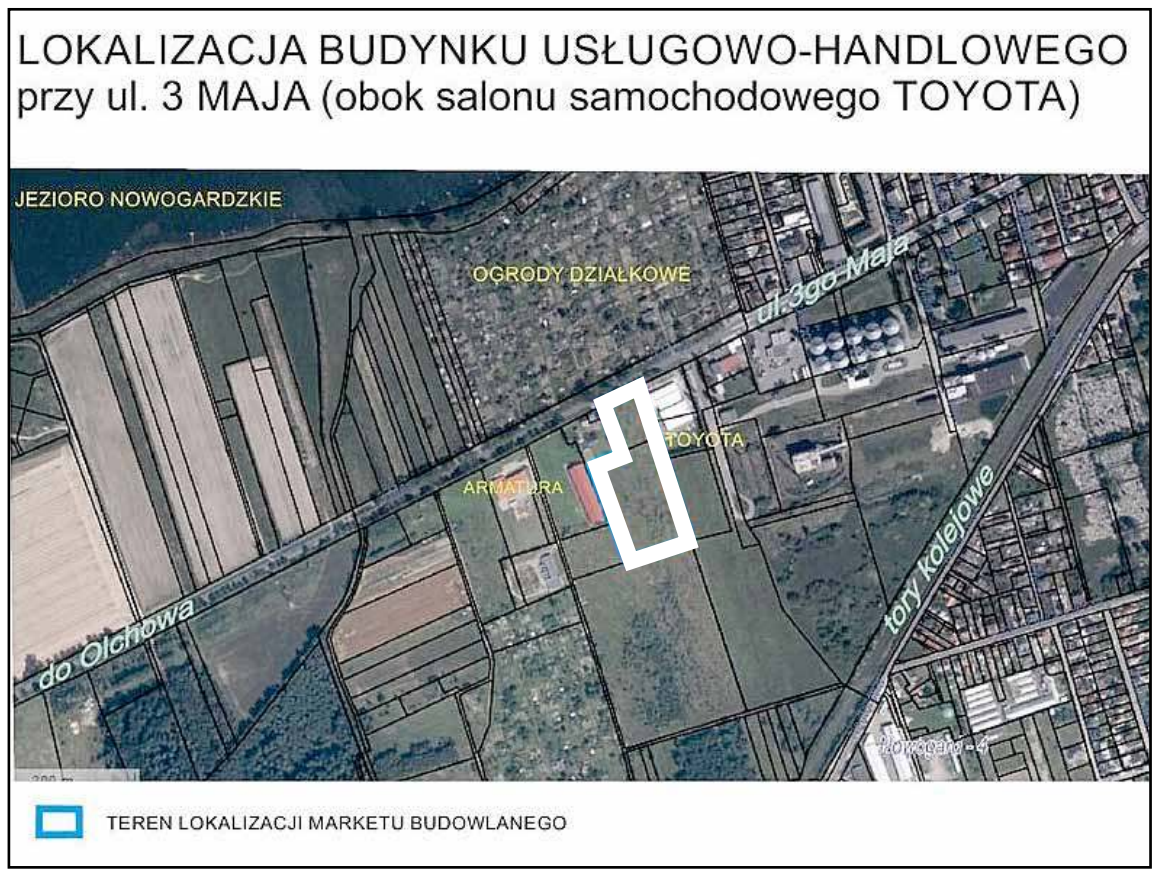

A co z drugą Mrówką?

Przypomnijmy, że zapowiadano budowę dwóch marketów budowlanych pod logiem „PSB Mrówka” w Nowogardzie. Ten drugi miał powstać na terenie po byłej centrali nasiennej przy rozwidleniu ulic: Armii Krajowej i Gen. Bema. Market ten miała wybudować spółka z Poznania. Jak do tej pory jednak nie ma informacji, czy i kiedy ruszy budowa sklepu w tym miejscu.

Były konsultacje

W sprawie budowy marketów gmina przeprowadziła w styczniu i lutym tego roku konsultacje społeczne wśród mieszkańców Nowogardu. W wyznaczonym terminie do udziału w konsultacjach przystąpiło 2 506 osób uprawnionych do głosowania. “Za” powstaniem marketu budowlanego - MRÓWKA przy ul. 3 – Maja w Nowogardzie opowiedziało się 72,4% pytanych, przeciwko jego budowie było 12,6%, zaś 15% ankietowanych odpowiedziało: “nie mam zdania”. Zbliżone wyniki ankiet dotyczą planu budowy MRÓWKI na rozwidleniu dróg ul. Armii Krajowej i Gen. J. Bema. W tym przypadku “ZA” opowiedziało się 70 % pytanych, 14% było przeciwko budowie marketu, zaś “ nie mam zdania” zaznaczyło 16 % mieszkańców Nowogardu.

To właśnie na podstawie wyników tych ankiet- choć prawnie nie wiążących - gmina wydała pozytywne decyzje o warunkach zabudowy dla obu inwestorów.

MS

REKLAMA

WYNAJEM KONTENERÓW,
wywóz odpadów.
TEL. 667 146 793

OGŁOSZENIE

W piątek (18.10) podczas burzy
ZAGINĘŁA
SUCZKA Balbina
Prośba o wszelkie informacje
tel. 692 683 475

OPAŁ
POLSKI WĘGIEL
WYSOKA JAKOŚĆ
węgiel, koks, miał, drewno,
brykiet- węglowy i drzewny
(towar luzem i workowany)
Zapewniamy transport. Sprzedaż ratalna
PPUH 'EDBA'
Nowogard ul. Nadtorowa 12
tel. 91 39 22 329
kom. 601 575 003
Duże obniżki cenowe

OGŁOSZENIE

Ogłoszenie
W niedzielę, 3 listopada 2019 roku,
w Kościele pw. Wniebowzięcia NMP
w Nowogardzie, o godzinie 9.00
odbędą się Wypominki Sybirackie.
Natomiast o godz. 9.30 odbędzie się
Msza św. w intencji zmarłych Sybiraków.
Inf. Franciszka Kobylińska

MS BIOSS
SERWIS SKLEP KOMPUTEROWY
NAPRAWIAMY:
TELEFONY
TABLETY
LAPTOPY
NAWIGACJE
SKUPUJEMY LAPTOPY
NOWOGARD, UL. 700 LECIA 15
(NAD APTEKĄ I PIĘTRO)
TEL. 792-22-88-96

Wymiana butli
11 kg, 33 kg
z propan butanem,
propanem
a także do zasilania
wózków widłowych.
Zapraszamy
do stałej współpracy
tel. 606 930 398
www.gazak.pl

REKLAMA

JF. FURMAŃCZYK
KOMPLEKSOWE USŁUGI POGRZEBOWE
ul. Cmentarna 1a • 72-200 Nowogard • tel. 913 921 767, 602 350 318, 692 354 065 24h
www.furmanczyk.com.pl; asfurmanczyk@poczta.onet.pl; jfnowogard@poczta.onet.pl

TRUMNY • URNY • PRZEWOZY
NAGROBKI • GROBOWCE
KWIATY • WIEŃCE • WIĄZANKI

NOWOGARD: **ul. Cmentarna 1a**, tel. 913 921 466
ul. Kościuszki 35a, tel. 913 925 755, • **ul. Nadtorowa** 3a, tel. 913 920 577
DOBRA: ul. Ofiar Katynia, tel. 913 914 441 • **ŁOBEZ**: ul. Wojska Polskiego, tel. 913 970 397

eprasa.pl 84611ea56c

Nasz felieton

Nie lubię władzy

1. Nie lubię władzy. Nie lubię władzy w rozumieniu – nie ufam jej. Nie lubię władzy i nigdy nie lubiłem. Tak mam od wczesnej młodości a świadomie od czasu, gdy mając około 16 lat zrozumiałem na własny intelektualny i życiowy użytek, czym jest komuna i dlaczego nie wolno się na nią przyzwoitym ludziom godzić. A komuna to wtenczas znaczyło władza.
2. Potem gdy komuna, przynajmniej teoretycznie, odeszła to przestała ona władzę utożsamiać. Ale szybko się okazało, że każda władza ludzi demoralizuje niezależnie czy uprawiana w komunie, czy w innym ustroju, także w tzw. demokratycznym, i ta demoralizacja nowej władzy działa się, wokół mnie tak szybko, że władzy pokomuszej nie zdążyłem nawet odrobinę polubić, zatem… nadal nie lubiłem władzy i tak jest do dzisiaj.
3. Nie lubię, nie ufam władzy, ponieważ jej naprawdę wdrażanym w życie głównym celem, a także celem ludzi stanowiących osobową obsadę władzy, jest nie służba społeczna, ale utrzymanie i zachowanie samej władzy. I to jest prawidłowość dominująca i przytłaczająca, nawet jak zdarzają się odmienne chwalebne wyjątki wśród jej przedstawicieli, czyli osobnicy, którzy otrzymaną władzę traktują jako wspomnianą służbę z zapoznaniem osobistych egoistycznych celów.
4. Pomijając powyższe wyjątki, retoryka zdecydowanej większości przedstawicieli władzy o tym, że oni to wszystko robią dla ludzi jest jednym wielkim bałamuctwem, które ma ukryć prawdziwy cel – czynią to bowiem tylko i wyłącznie po to, aby nadal dzierżyć władzę, bo władza daje wpływy i kasę, a jak jest kasa i możliwości to życie fajne jest, czyli realizuje się ten upragniony mit: cysorz to ma klawe życie.
5. Jeśli jednak władza żyjąca dosłownie i przenośnie z ludzkich podatków, czyli z ciężkiej pracy wspóobywateli, nie kieruje się ethosem służby, to taka władza krzywdzi oraz marnuje środki i czas i nawet jak coś robi to, to jej robienie jest tylko budowaniem wieży babel u podnóża której potrzebujący może zemrzeć z głodu, i nikt z władzy nawet palcem nie kiwnie. Władza taka krzywdzi ludzi 24 godziny na dobę, i nie wykazuje przy tym ani odrobiny refleksji czy współczucia, oto przykład ujawniony w ostatnich dniach: *90-letnia Krystyna Wasiuszko, emerytowana nauczycielka ze Słupska, przeżyła Powstanie Warszawskie i hitlerowski obóz. Od trzech lat nęka ją urząd skarbowy za jeden dzień spóźnienia - tego ostatniego dnia terminu złożenia deklaracji, p. Krystyna czuwała przy łóżku umierającej siostry i po prostu nie miała głowy do formalności. Sprawa dotarła do Naczelnego Sądu Administracyjnego, ale jej końca nie widać...*
6. Zatem na władzę najczęściej liczyć nie można, o czym przekonał się niejednokrotnie każdy obywatel będący w potrzebie i to jest kolejny powód, że nie lubię władzy - bo na nią liczyć nie można, więcej, na nią jak na złodzieja trzeba nieustannie uważać, aby cię nie okradła (także poprzez drakońskie kary finasowe), nie wsadziła za nic do więzienia, nie oskarżyła bezpodstawnie.
7. Nie lubię władzy też dlatego, że nie tylko w swej bezduszności jest groźna, zwłaszcza dla „słabszych", ale ma się na dodatek za coś lepszego, i chętnie aby wykazać swą rzekomą wyższość posługuje się wobec obywateli środkami przymusu (w tym nadużywa prawa), środkami, które dane są jej nie po to, by ludzi gnębić, ale po to, by skutecznie walczyć, przeciwstawiać się złu i złym zamiarom.
8. Tak jak nie lubię władzy, tak nie lubię również różnych cwaniaków. Nie lubię cwaniaków, ponieważ oni przejawiają wszystkie złe cechy władzy a przede wszystkim skrajny egozim i bezduszność – tak jak władza dla władzy zrobi wszystko, nie licząc się z zasadami, tak cwaniak dla siebie zrobi wszystko bez najmniejszych skrupułów, nie licząc się z krzywdą kogokolwiek... I władza i cwaniak kamuflują swoje motywy, stroją się w ładne piórka, ukrywają swoje prawdziwe intencje i rzeczywiste cele, udają szlachetnych, zapracowanych na rzecz, społeczników, kumpli od serca itp.
9. Jedynym sposobem na ukrócenie apetytów wilczych władzy i cwaniaków oraz zmiejszenie rozmiarów szkód, które zwykli czynić innym, jest obywatelska kontrola władzy (zwłaszcza za pomocą mediów w tym tych, które wydaję) oraz publiczne demaskowanie cwaniaków. Jedno i drugie trzeba czynić od rana do wieczora, ponieważ zarówno władza, jak i cwaniacy z powodu na ogół precyzyjnego opanowania zasad maskowania swoich prawdziwych motywów i zamiarów łatwo nabierają (tylko nielicznych muszą kupować) naiwnych, a tych mamy około 75 procent w populacji.
10. Ponieważ nie lubię władzy i cwaniaków, dlatego swoje życie układam tak, aby w miarę swoich prywatnych możliwości walczyć z kreowanymi przez nich patalogiami (np wydając prasę tak, jak w punkcie 9), ale także staram się od władzy życiowo nie zależeć, a cwaniaków unikać. Czy mi się to opłaca? Tak, ale w tym sensie, że sumienie mam czyste. Oczywiście nie jest łatwo. Zarówno władza jak i cwaniacy wiedzą, że ich nie lubię i to czynnie nie lubię, dlatego sklasyfikowali mnie jako podstawowe zagrożenie. Zatem doznawałem zawsze i nadal doznaję z ich strony wszystkiego co najgorsze, w tym akty różnorakiego gnębienia (władza do tego ma wiele narzędzi) straszenia, obmowy itd. Jednak niezależnie ile osób w tej konfrontacji uwierzy władzy i cwaniakom (a zawsze jest ich wiele serwilistów, potulniaków, naiwniaków), mam to gdzieś… **nie lubię, nie ufam władzy i cwaniakom od wczesnej młodości i nadal nie lubię.**
11. To, że nie lubię władzy i cwaniaków to jak najbardziej moje subiektywne jest przekonanie i nikogo nie namawiam, aby czuł to samo… Ja tak mam i tyle. Więcej, nie widzę nadziei, aby moje nielubienie mogło zmienić w obecnych warunkach ustrojowych, swój wektor etyczny. Gdyby jednak władzą był król, to jakaś szansa na "ludzką" władzę by zaistniała – statystycznie bowiem na tronie króla od czasu do czasu a nawet częściej zasiadali po prostu dobrzy ludzie i to wystarczyło, by władza była dobra i by można ją polubić. Co do cwaniaków, to tym żaden ustrój nawet monarchia nie pomoże – zawsze muszą bliźnim szkodzić, bo oni lubią tylko siebie.

Marek Słomski

Sygnały Czytelników

Bryczka stacjonowała w Truskolasie

W piątek, już po ukazaniu się materiału dotyczącego remontowanej bryczki z Nowogardu, otrzymaliśmy zgłoszenie od jednego z mieszkańców Błotna. W rozmowie mieszkaniec powoływał się na historię ze swojej młodości wskazując na fakt, że tuż po wojnie zabytkowy dziś pojazd służył w Truskolasie.

Pewnie niewielu z naszych mieszkańców wie, że bryczka tuż po II wojnie światowej, zanim jeszcze trafiła do Nowogardu, służyła przez kilka lat w Truskolasie. Będąc jeszcze młodym chłopcem, wielokrotnie bawiliśmy się w gronie rówieśników, wchodząc na nią i udając, że jedziemy gasić pożar. Bardzo dobrze pamiętam również jedną akcję gaśniczą, w której jako młodzieniec brałem udział. Otóż w 1953 roku, niedaleko naszej miejscowości wybuchł pożar. Zapalił się fragment lasu od iskry węglowej, która najprawdopodobniej wydobyła się z pędzącego pociągu. Było to dla nas, młodych chłopców wielkie przeżycie. Mając 13 lat mogłem uczestniczyć w prawdziwej akcji gaśniczej.Jeśli dobrze pamiętam, to pojazd służył w Truskolasie jeszcze do 1954 roku. Dopiero wówczas został zabrany do Nowogardu.

Czytelnik

Dla przypomnienia...tak wyglądała nasza bryczka w latach 90-tych

Wydzierżawili 26 stanowisk

Nieco większym niż w zeszłym roku zainteresowaniem cieszył się przetarg na dzierżawę miejsc do handlu kwiatami i zniczami przy cmentarzu komunalnym w Nowogardzie, chociaż nie wszystkie miejsca zostały wylicytowane.

Podobnie jak w zeszłym roku i tym razem gmina wyznaczyła 34 stanowiska wokół cmentarza, na których będzie można prowadzić sprzedaż zniczy i kwiatów. W przetargu na dzierżawę tych miejsc, wzięło udział 20 oferentów - w zeszłym roku było 18. Każdy ze startujących mógł wylicytować maksymalnie po dwa stanowiska. Ostatecznie wydzierżawiono 26 placyków. Największym zainteresowaniem cieszyło się stanowisko nr 26, za które osiągnięto kwotę 1230 zł i stanowisko nr 27 (przy ul. Cmentarnej, które wylicytowane zostało na kwotę 615 zł.

Łączna suma czynszu dzierżawnego w roku 2019 wyniesie zatem 7453,80 zł. Handel odbywać się będzie w dniach od 30.10 (środa) do 02.11.2019 r. (sobota). Tradycyjnie stoiska zostaną rozłożone przy ul.: Cmentarnej, Nadtorowej (główna brama do cmentarza), a także Adama Mickiewicza. W tym obszarze miasta, będzie na ten czas oczywiście obowiązywać zmieniona organizacja ruchu. Dokładną informację na ten temat wraz z mapą przedstawimy w numerze.

MS

eprasa.pl 84611ea56c

Jeszcze o dojazdach do ZAZ

Dlaczego muszą za tym chodzić zrozpaczone matki?

W miniony piątek, redakcję DN odwiedziła grupa matek osób niepełnosprawnych mieszkańców naszej gminy, które są zatrudnione w Zakładzie Aktywności Zawodowej, znajdującym się na terenie parku przemysłowego w Łozienicy pod Goleniowem. Mimo, że pisaliśmy o problemie, którego dotyczyła wizyta, skłoniła ona nas jednak do wyjaśnienia kolejnych kwestii związanych choćby z tym, kto może i powinien (zgodnie z przepisami), finansować koszty dojazdu dla osób niepełnosprawnych do pracy w ZAZ .

Przypomnijmy, że chodzi o 10 osób z terenu naszej gminy, które otrzymały pracę w ZAZ w Goleniowie, w ramach realizowanego do czerwca tego roku, unijnego projektu przez Nowogardzie Stowarzyszenie AWIS (pn. „Nowe możliwości"). Pojawił się jednak problem - kto ma po zakończeniu projektu finansować częściowo koszty dojazdu do ZAZ w Goleniowie. Stowarzyszenie AWIS sformułowało to oczekiwanie, w kierunku gminy Nowogard. Stało się tak, co należy podkreślić dla porządku, chociaż gmina nie była parterem projektu, w odróżnieniu od Starostwa Powiatowego. Temat został też wywołany na sesji przez jednego z radnych. Dołączyli do tego rodzice niepełnosprawnych pracujących w ZAZ, którzy również zaczęli pytać, kto im pomoże w utrzymaniu kosztów dojazdów ich dorosłych dzieci do pracy. Ruszyła lawina oskarżeń pod adresem miasta, a także części radnych, że władze miasta i rada lekceważą ten problem. W odpowiedzi na te oskarżenia grupa radnych zwołała konferencję prasową w ratuszu, w której wziął udział, również burmistrz R. Czapla. Na konferencji, którą zrelacjonował DN, radni publicznie zażądali ujawnienia rozliczenia projektu realizowanego przez AWIS. Pytali, dlaczego nie zapewniono w projekcie pieniędzy na dojazdy dla osób niepełnosprawnych z terenu gminy Nowogard do ZAZ, ale już starczyło środków na wynagrodzenia dla osób koordynujących projekt- tzw. koszty osobowe. Zamiast odpowiedzi ze strony osób wywołanych do „tablicy", wśród nich osób publicznych, jak np. radna Jowita Pawlak, będąca współrealizatorką programu, zapowiedziano wymierzenie sądowej batalii w stosunku do wszystkich, którzy „śmią" pytać AWIS o szczegóły projektu, w tym dziennikarzy DN, którzy napisali relację z konferencji, co należy do ich obowiązków (sic!).

Tak wygląda kuchnia do przygotowywania posiłków w ZAZ Goleniów

Rozmowa z matkami…

W piątek natomiast do redakcji DN, również w kontekście wspomnianej publikacji w DN, ale jak się okazało też tego, co pisze się na stronie miasta (chociaż to już nie nasz „interes"), wizytę złożyły matki niepełnosprawnych osób pracujących w ZAZ, korzystających ze wspomnianego projektu realizowanego przez AWIS. Panie największe zastrzeżenia sformułowały pod adresem gminy. Miały pretensje, że nikt z nimi nie chce rozmawiać, choć wielokrotnie miały próbować umawiać się na spotkanie z Burmistrzem Miasta. Początkowo miały też uwagi do naszej pracy, ale szybko okazało się, że ma to raczej podłoże pewnego niezrozumienia naszej roli w tym temacie, niż chęci dyskredytowania Dziennika Nowogardzkiego. W rozmowie z red. naczelnym DN, kobiety przyznały, że „nie interesuje ich" na dobrą sprawą, w jaki sposób odbywa się finansowanie dojazdów, chcą tylko uzyskać pomoc w tym zakresie - stąd będąc już w desperacji, zgłosiły się do redakcji DN.

- Mamy wrażenie, że jesteśmy pomijane w tym temacie. Nikt z nami nie rozmawia, a przecież to dotyczy nas i naszych dzieci. Nam nie chodzi o żadną wojnę, czy politykę, ale o to, aby ktoś wyciągnął do nas rękę. Koszty dojazdu do ZAZ rocznie to ponad 80 tys. złotych, dlatego że muszą się odbywać specjalnym transportem z możliwością przewozu osób na wózku, a takie osoby też do ZAZ jeżdżą. Nas nie stać na to, aby pokryć te koszty. Dlaczego w innych gminach nie ma z tym problemu? Nie rozumiemy tego - mówiła nam jedna z matek, z którą rozmawialiśmy.

W toku rozmowy wszyscy doszli do zgody, że jest uwłaczające, aby to rodzice dzieci niepełnosprawnych w ogóle musieli się martwić o to, czy i za ile ktoś dowiezie ich dzieci do zakładu. Nie powinny za tym chodzić ze łzami w oczach, jak to miało miejsce w redakcji DN, zrozpaczone matki doświadczone przez chorobę dzieci, walczące o ich rozwój. A jednak tak się stało, choć niby wszystko jest… piękny zakład, pieniądze na unijne projekty i ich koszty… Mimo to, coś tu nie działa. I w tym kontekście trudno oprzeć się wrażeniu, iż w imię niekiedy także niestety partykularnych interesów, zapomniano o najważniejszym - o człowieku.

Już na zakończenie tego wątku, warto też w tym kontekście zacytować kilka fragmentów przepisów, które regulują działalność ZAZ-ów, w tym kwestie dowozu tam niepełnosprawnych do pracy.

„Celem prowadzenia zakładów aktywności zawodowej jest pomoc w uzyskaniu i utrzymaniu przez osoby niepełnosprawne odpowiedniego zatrudnienia (rehabilitacja zawodowa) oraz przygotowanie do pracy na otwartym rynku, zapewnienie także opieki medycznej i rehabilitacyjnej." W ramach kosztów działalności zakładu ze środków funduszu mogą być finansowane transport i dowóz osób niepełnosprawnych(§ 8.1 pkt 6). Określa to też rozporządzenie Ministra Pracy i Polityki Społecznej z 2012 r. w sprawie zakładów aktywności zawodowej." A oto właściwy paragraf tego rozporządzenia: § 8. 1. W ramach kosztów działania zakładu ze środków Funduszu mogą być finansowane: 6) transport i dowóz niepełnosprawnych pracowników zakładu.

Marcin Simiński

Gminna akcja trwa

Sadzili w Karsku drzewa i krzewy

W kolejnej już miejscowości posadzono kilka nowych roślin, w ramach prowadzonej przez gminę akcji „Sadzimy Drzewa". Tym razem był to Karsk.

W miejscowości tej, na wniosek sołectwa, tuż koło siłowni na świeżym powietrzu i placu zabaw, posadzono kilkanaście roślin, w tym tuje, wiśnie, sosny żółte, żywotniki. Sadzenie miało miejsce w miniony piątek (25.10).

Karsk nie jest pierwszą miejscowością, w której sadzono drzewa i krzewy w ramach gminnej akcji. Jakiś czas temu nowe rośliny, w tym czereśnie i śliwy, nasadzono w Żabówko. W przyszłości drzewa te stworzą piękną aleję.

Burmistrz Nowogardu przypomina, że do akcji „Sadzenia drzewa" mogą zgłaszać się nie tylko mieszkańcy wsi, ale i miasta. Nie trzeba do tego szczególnych planów, czy zaangażowania, wystarczy napisać do UM wiadomość, że w danym miejscu przydałoby się więcej zieleni. Urzędnicy już sami sprawdzą, czy we wskazanej lokalizacji, nowe rośliny będą się dobrze czuły.

MS

W akcji sadzenia krzewów i drzew w Karsku wziął udział burmistrz R. Czapla i oczywiście gospodarz wsi - sołtys i radny Jerzy Kubicki

Sprostowanie

W ostatnim wydaniu DN, w relacji z 50-lecia Związku Emerytów, Rencistów i Inwalidów, wkradł się błąd/literówka w nazwisku pani **Ruth Niemiry**, która została w tym uroczystym dniu odznaczona przez Zarząd Okręgowy Związku. Przepraszamy za pomyłkę.

Red.

eprasa.pl 84611ea56c

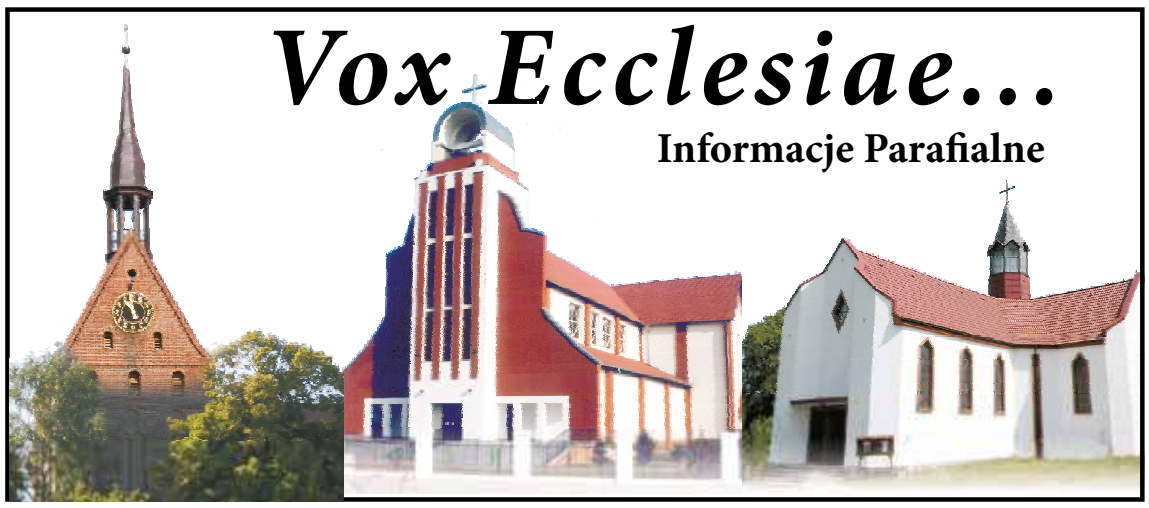

Wszystkich Świętych i Dzień Zaduszny – jak przeżyć

Przed nami **dni wielkiej zadumy**… refleksji nad przemijaniem, życiem wiecznym… W tych dniach **intensyfikuje się komunikacja**, wzrasta nasza łączność z światem pozagrobowym! **Są to dni, w których rodzina kościoła nauczający, pokutującego i tryumfującego jest razem!**

Między nami na ziemi, a żyjącymi w wieczności istnieje święta wymiana darów. Czytamy bowiem w Katechizmie Kościoła Katolickiego: „Łączność pielgrzymów z braćmi, którzy zasnęli w pokoju Chrystusowym, bynajmniej nie ustaje; przeciwnie, według nieustannej wiary Kościoła umacnia się jeszcze dzięki wzajemnemu udzielaniu sobie dóbr duchowych. (KKK 955)"

Te dwa dni to wspaniała sposobność do refleksji nad wzajemną wymianą darów między Kościołem nauczającym, pokutującym i tryumfującym!

1 listopada - DZIEŃ KOŚIOŁA TRYUMFUJĄCEGO

1 listopada – **Uroczystość wszystkich Świętych**. Modlimy się za wstawiennictwem Świętych! Oni są naszymi wielkimi orędownikami! **Zanieśmy prawdziwy szturm na niebo!** Niech ten dzień nie przeminie bez odmówionej litanii do Świętych!

Usłyszymy w Liturgii słowa: *Potem ujrzałem wielki tłum, którego nie mógł nikt policzyć, z każdego narodu i wszystkich pokoleń, ludów i języków, stojący przed tronem i Barankiem. Odziani są w białe szaty, a w ręku ich palmy.* (Ap 7,9)

Nie sposób dziś nie zauważyć w tej rzeszy zbawionych Tej, która za wolą Boga stała się naszą Matką, Szafarką łask wszelkich i w końcu Królową Świętych!!!!!!

Dlatego też pisze jeden ze świętych (o. Segneri): **„Kiedy Przenajświętsza Panna modli się za jakąś duszę, całe niebo łączy się z Jej modlitwami"**, a św. Bonawentura dodaje nawet: **„Maryja jako Królowa Aniołów i Świętych żąda od nich, aby się z Nią łączyli i razem z Nią błagali za nas Najwyższego."**

Jej wstawiennictwo jest większe niż wszystkich aniołów i świętych razem wziętych, bo jest Matką Boga!

Nie zapomnijmy o wielkim wstawiennictwie św. Michała Archanioła, Anioła Stróża, naszych patronów od chrztu i bierzmowania, czy też Świętych, którzy są nam szczególnie bliscy!

Jakże żywe wydają się słowa Benedykta XVI podczas Mszy pogrzebowej Jana Pawła II: **„Nasz ukochany Papież stoi obecnie w oknie domu Ojca, spogląda na nas i nam błogosławi".**

Kardynał Tarcisio Bertone pewnej nocy zobaczył przed sobą Jana Pawła II w podeszłym wieku, ale pogodnego. Rozmawiali o młodzieży. Następnie kardynał, który świeżo objął stanowisko sekretarza stanu poprosił papieża o błogosławieństwo na tę trudną posługę. Benedykt XVI powiedział potem:

„Z błogosławieństwem papieża Jana Pawła II nie masz się czego lękać i możesz spokojnie podjąć swe nowe zadanie".

Dziś również – można by powiedzieć – **obchodzimy ŚWIĘTO NASZEGO POWOŁANIA, powołania do wieczności.** Radujemy się z szczęścia wiecznego tych, którzy już je osiągnęli i przeszli przez tę ziemską pielgrzymkę, na której teraz jeszcze jesteśmy! **Dziś wznawiamy świadomość naszego przeznaczenia do wieczności. Bo jeśli inni już odeszli, to i nas czeka to samo przeznaczenie!** MAMY ŻYĆ TAK, JAKBYŚMY MIELI JUTRO SIĘ SPOTKAĆ Z BOGIEM!

Pamiętajmy jednak, że **łatwo nam stracić wieczność** – wystarczy jeden grzech śmiertelny! „CZAS UCIEKA, WIECZNOŚĆ CZEKA" – jak czytamy na wadowickim zegarze.

2 listopad - DZIEŃ KOŚCIOŁA POKUTUJĄCEGO

W kolejnym dniu listopada, w „dzień zaduszny", będziemy wspominać tych wszystkich, którzy mają zapewnione zbawienie, lecz są jeszcze zanurzeni w oczyszczającym cierpieniu czyśćca. Będziemy modlić się o ich wyzwolenie z tych cierpień.

Trudna i bolesna jest pośmiertne spłacanie Bogu długu miłości! Św. Ojciec Pio powiedział kiedyś, że największe cierpienie na ziemi jest nieporównywalne z najmniejszym cierpieniem czyśćca. Zmarli bowiem mimo iż cieszą się z faktu zbawienia, ogarnia je jednak wciąż **wielka tęsknota za Bogiem**, za spotkaniem z Nim w pełni własnej miłości. Pokutują również za każdy grzech poprzez mękę zmysłów! **Oczekują więc na naszą pomoc, jakby na pomoc z zewnątrz. Same za siebie bowiem modlić się nie mogą. Mogą jednak pomagać nam!**

Jak więc pomóc naszym zmarłym? Jakie są sposoby pomocy duszom czyśćcowym?

Na pierwszym miejscu jawi się Msza św. Na ołtarzu w mistyczny sposób uobecnia się ofiara Jezusa na Kalwarii! To ofiara Boga dla człowieka! Nie ma większego daru! Wielką siłę mają szczególnie Msze św. Gregoriańskie. 30 Mszy św. to dar bez ceny! Według jednej mistyczki Fulli Horak **2 listopada cierpienia w czyśćcu ustają,** a wszystkie dusze gromadzą się u stóp ołtarzy, by czerpać z Ofiary Pana!

Modlitwa różańcowa to po Mszy św. najskuteczniejszy środek pomocy. Według św. Faustyny Maryja przynosi ochłodę duszom czyśćcowym i dlatego nazywana jest przez nie „Gwiazdą Morza".

Pomocne jest też **cierpienie** ofiarowane za zmarłego oraz odprawienie **Drogi Krzyżowej.**

Odpusty (by zdobyć odpust zupełny, a więc uwolnienie od kar doczesnych jednej duszy trzeba: być w stanie łaski uświęcającej i mieć pragnienie wyzbycia się wszelkiego grzechu, przyjąć Komunię św., nawiedzić cmentarz, odmówić modlitwy w intencjach Papieża Franciszka) ODPUST ZUPEŁNY MOŻEMY ZDOBYWAĆ RAZ JEDEN DZIENNIE OD 1 – 8 LISTOPADA.

Ćwiczenie się w cnotach wiary, nadziei, miłości, sprawiedliwości i innych; **ofiarowanie dobrego uczynku** oraz **zapalanie świec** jako akt pamięci i miłości.

„Za dusze można ofiarować każdy drobiazg. Już choćby sam trud pójścia na cmentarz, niesienie wianka, ścisk w tramwaju, zziębnięcie, przemknięcie – wszystko. Trzeba tylko świadomie to ofiarowywać**. Intencja nadaje wartość i znaczenie każdemu wysiłkowi**" – pisała polska mistyczka XX-ego wieku Fulla Horak.

Spójrzmy jednak jak często przechadzamy się po cmentarzu jak po parku! Coraz częściej widzimy w tym miejscu ludzi z papierosem w ręku, ze słuchawkami w uszach, z psem na smyczy. **Może pamiętamy o naszych zmarłych, ale czy się za nich modlimy?!** A może nasz pobyt przy grobie bliskiego ogranicza się do rodzinnego gawędzenia w stylu: „a mógł pożyć dłużej albo co u was słychać?".

Prośmy Boga w każdej Ofierze Mszy św., byśmy ten czas przeżyli głęboko i ubogacili się duchowo, ale też innym pomogli!

Jesteśmy jedną rodziną, a wzajemna pomoc również prowadzi do przyjaźni między nami a mieszkańcami wieczności.

Niech te dni zadumy i tęsknoty za tymi, których kochamy a już nas wyprzedzili do domu niebieskiego u Boga, pozwolą nam odnowić naszą miłość i przelać ją na żyjących. Niech słowa śp. Ks. Jana Twardowskiego: „Śpieszmy się kochać ludzi, bo tak szybko odchodzą", poprzez tęsknoty dar przeleją się na ten świat i pozwolą nam zmienić go, aby nikt nie pozostał sam i tu na ziemi i tam w niebie...

Ks. Waldemar Piątek

W TYCH DNIACH ODESZLI DO WIECZNOŚCI

Jan Wróbel: lat 61, zmarł 26.10.2019 r., pogrzeb odbędzie się 29.10.2019, o godz. 12:00 na cmentarzu w Nowogardzie.

Józef Mikołajczyk: lat 80, zmarł 27.10.2019 r., pogrzeb odbędzie się 30.10.2019, o godz. 12:00 na cmentarzu w Nowogardzie.

Natalia Szałaj: lat 83, zmarła 25.10.2019 r., pogrzeb odbędzie się 29.10.2019, o godz. 14:00 na cmentarzu w Nowogardzie.

Edward Włodyka: lat 66, zmarł 26.10.2019 r., pogrzeb odbędzie się 30.10.2019, o godz. 14:00 na cmentarzu w Nowogardzie.

Zofia Bucoń: lat 61, zmarła 27.10.2019 r., pogrzeb odbędzie się 31.10.2019, o godz. 13:00 na cmentarzu w Nowogardzie.

Informacje przekazał:
Zakład Usług Pogrzebowych, Sebastian Furmańczyk
i MEMORIS Zakład Pogrzebowy Grzegorz Śmigiel

eprasa.pl 84611ea56c

Pierwszy raz w tym miejscu

Koncert rockowy w DPS

W minioną sobotę, dla kilkudziesięciu mieszkańców Domu Pomocy Społecznej w Nowogardzie (kolonia Smużyny) zagrał nowogardzki zespół The PSS (The Past System Songs). Był to pierwszy w historii tej placówki koncert rockowy.

Muzycy z zespołu The PSS przyznają, że kiedy otrzymali zaproszenie, aby wystąpić w DPS, zgodzili się bez wahania, ale mieli też obawy.

- Nie ukrywam, że mieliśmy pewne wątpliwości przed występem, dotyczące nie tylko doboru repertuaru, ale też tego, w jaki sposób przyjmą nas mieszkańcy DPS. Zdawaliśmy sobie bowiem sprawę, że dla większości z nich będzie to pierwszy koncert rockowy w życiu. Mimo tego bez wahania zgodziliśmy się przyjąć zaproszenie, bo wszelkie obawy przysłoniła nam chęć sprawienia, poprzez muzykę, tym ludziom choć odrobiny radości, w ich przecież niełatwym życiu - mówi frontman The PSS - Marcin Simiński.

Cezary Mielewczyk, pomysłodawca koncertu, terapeuta, prowadzący m.in. zajęcia w ramach muzykoterapii w nowogardzkim DPS, podkreśla jak ważna w życiu mieszkańców tej placówki jest muzyka.

- W ramach warsztatów z zakresu muzykoterapii, prowadzimy zajęcia, których celem, poza jedną z form spędzania czasu wolnego przez naszych podopiecznych, jest m.in. rozwijanie sprawności psychoruchowej, rozładowywanie napięcia, stresu, czy rozwijanie twórczego myślenia. Oprócz tego, w miarę możliwości, organizujemy w placówce koncerty. Najczęściej występują dzieci ze szkoły muzycznej, czy uczniowie nowogardzkich szkół śpiewający np. kolędy. Po raz pierwszy gościliśmy jednak zespół rockowy i to się sprawdziło. Mieszkańcy byli bardzo podekscytowani. Dziękujemy chłopakom z The PSS, że przyjęli nasze zaproszenie - mówi nam Czarek Mielewczyk.

W trakcie koncertu, THE PSS wykonał 11 utworów, coverów czołowych rockowych polskich kapel lat 80 i 90-tych (Dżem, Rezerwat, Budka Suflera, Lombard), ale też utwory zagranicznych, kultowych grup, takich jak: Deep Purple czy Guns N' Roses. Zespół zadbał również, aby w świetlicy DPS stworzyć warunki i atmosferę choć trochę zbliżoną do tych panujących w trakcie rockowego koncertu na scenie. Stąd też nie zabrakło oprawy świetlnej, i nadającemu nastrój wytwornicy dymu.

Sobotniego koncertu The PSS wysłuchało kilkudziesięciu mieszkańców DPS w Nowogardzie. Fot. C. Mielewczyk

– Chcieliśmy, aby za pomocą tych efektów było kolorowo, a mieszkańcy poczuli się tak jak na prawdziwym koncercie. Publiczność reagowała wspaniale, szczerze i bez żadnych kompleksów - dodaje M. Simiński, wokalista The PSS.

Koncertu wysłuchało kilkudziesięciu mieszkańców Domu Pomocy Społeczne na kolonii Smużyny. Publiczność była niezwykle żywiołowa, chętnie wspierając The PSS oklaskami. Członkowie zespołu podkreślają, że tego koncertu nie zapomną do końca życia.

- To było wspaniałe doświadczenie, zagrać dla publiczności, która jest szczera, nie ma kompleksów, reaguje w sposób niewymuszony. Wszyscy byliśmy zgodni, że na długo pozostanie to w naszej pamięci. Dziękujemy p. Czarkowi Mielewczykowi, dyrekcji i pracownikom DPS za zaproszenie – dodaje M. Simiński.

Nowogardzki zespół The PSS (The Past System Song, w tłum. Piosenki minionego systemu) gra już od ponad roku. Oprócz M. Simińskiego - wokalisty, w skład grypy wchodzą: Grzegorz „Szopen" Szoplik (gitara solowa), Jacek Zdebski (gitara rytmiczna), Krzysztof Stokłos (gitara basowa) i Adrian Warcholak (perkusja).

Red

W Knadze nie tylko żeglarstwo

Badają jezioro od podszewki

Członkowie Klubu Żeglarskiego Knaga, nie koncentrują się tylko na zajęciach żeglarskich. Jedną z propozycji stowarzyszenia jest też praca z dziećmi nad problematyką dotyczącą ekologicznych aspektów nowogardzkiego jeziora. Dlatego nie zabrakło badań czystości jeziora, ale też zajęć plastycznych, czy fotograficznych. Ostatnie zajęcia odbyły się w piątek, 25 października 2019 roku, w Szkole Podstawowej nr 1.

Projekt pn. „Cała wstecz nie tylko dla słomek" kierowany jest do uczniów liceów oraz szkoły podstawowej, zainteresowanych tematyką ekologiczną, i dotyczy zagadnień związanych z zanieczyszczeniem jeziora nowogardzkiego. Organizatorem Projektu jest Klub Żeglarski „KNAGA" w Nowogardzie przy pomocy Komendy Powiatowej Straży Pożarnej w Goleniowie, Celowego Związku Gmin RXXI w Słajsinie, pani Elżbiety Baran nauczycielki biologii z Liceum Nr 2 w Nowogardzie oraz wolontariuszy.

W ramach projektu podjętych zostało kilka ciekawych działań, których odbiorcami są dzieci i młodzież z terenu gminy Nowogard. Najpierw licealiści pod opieką wykładowców z Zachodniopomorskiego Uniwersytetu Technologicznego badali nowogardzki akwen pod względem czystości. Kolejnym działaniem była wizyta w Słajsinie w RXXI, gdzie dzieci miały okazję zobaczyć, co dzieje się ze śmieciami już po tym, jak trafiają do kosza. Później młodzież chwyciła za aparaty i wykonała masę zdjęć w scenerii naszego jeziora.

Uczestnicy przed przystąpieniem do pracy mieli możliwość skonsultowania swoich pomysłów ze studentami Akademii Sztuki w Szczecinie

- *Naszym zamiarem jest zwrócenie uwagi na to, że warto zadbać o przyrodę i warto walczyć ze wszechogarniającymi nas śmieciami. Mam nadzieję, że to nie będzie jednorazowy projekt i uda nam się nawiązać długofalową współpracę. Tym bardziej, że już teraz mamy propozycję z ZUT, aby do nich przyjechać i wspólnie np. zająć się badaniem wody w naszym jeziorze. Tak samo mamy zaproszenie do Akademii Sztuki* – mówi organizator wydarzenia pani Danuta Dawidowska z Klubu Knaga.

My pojawiliśmy się na zajęciach plastycznych zorganizowanych w piątek, 25 października br. w Szkole Podstawowej nr 1. Tego dnia pięcioro studentów Akademii Sztuki w Szczecinie przeprowadziło zajęcia, których głównym tematem był plakat. Na warsztacie zarówno w zarysie historycznym jak i współczesnym wydaniu. Uczestnicy zajęć dowiedzieli się m.in., czym jest plakat zaangażowany społecznie.

- *Plakat ma przykuwać uwagę. Zamiarem twórcy plakatu społecznego powinno być uzyskanie konkretnego efektu, aby przechodzeń przynajmniej na chwilę zatrzymał się przed takim plakatem i aby pomyślał, jakie przesłanie ze sobą niesie. Tematyka może być przeróżna: polityczna, społeczna czy ekologiczna* - mówiła prowadząca piątkowe zajęcia dla uczniów, Agata Pełechaty, absolwentka Akademii Sztuki w Szczecinie, jednocześnie doktorantka Uniwersytetu Artystycznego w Poznaniu.

Studenci w SP nr 1 nie pojawili się z pustymi rękami. Już po zajęciach przekazano dla szkoły albumy złożone z prac jednego z najbardziej cenionych plakacistów polskich prof. Leszka Żebrowskiego.

Jeszcze w tym roku w nowogardzkiej bibliotece ma zostać zaprezentowana wystawa plakatu, poruszająca tematy związane z ekologią, a w szczególności naszym jeziorem. Dokładny termin jeszcze nie jest znany, ale w trakcie wernisażu pokazane mają zostać prace nie tylko naszych uczniów, ale również studentów Akademii Sztuki w Szczecinie.

W ramach projektu pn. „Cała wstecz nie tylko dla słomek", zaangażowanych w działania zostało 50 osób ze szkoły średniej oraz podstawówek. Projekt jest współfinansowany przez Gminę Nowogard.

psa

eprasa.pl 84611ea56c

ARNO
OKNA I DRZWI

P.H. ARNO Sp. z o.o.
ul. Bohaterów Warszawy 7a
72-200 Nowogard
+48 91 392 10 88
+48 91 382 00 63
www.arno-nowogard.pl

REHAU®
Unlimited Polymer Solutions

Nowe logo - nowy profil
nowy komfort Twojego mieszkania

Dzięki nowym oknom SYNEGO Twój dom stanie się oazą ciepła, ciszy i bezpieczeństwa. W porównaniu z obecnym standardem okien, SYNEGO zapewnia do 50% lepszą izolację cieplną*. Dzięki temu znacznie zmniejszysz rachunki za ogrzewanie i poznasz nowy komfort mieszkania.

Zadzwoń lub przyjdź do siedziby naszej firmy a my przygotujemy dla Ciebie najlepszą ofertę.

Dobre okna to my!

Husqvarna®
READY WHEN YOU ARE

PROMOCJA
HUSQVARNA 450 II

50,2 cm³, 2,4 kW, 33-50 cm / 13"-20", 4,9 kg

Promocyjna cena brutto: ~~1 949 zł~~

1 799 zł

10x0%
RRSO=0%

Oferta ważna do 30.11.2019 r. lub do wyczerpania zapasów.

HUSQVARNA 125 BVx
Cena promocyjna: ~~1 499 zł~~
1 379 zł
(W komplecie zestaw do odkurzania)

10x0%
RRSO=0%

Oferta ważna do 30.11.2019 r. lub do wyczerpania zapasów.

AUTORYZOWANY DILER I SERWIS - FHU JOANNA KALINOWSKA
NOWOGARD, ul. Warszawska 3 (Podkowa przy kościele), **tel. 91 39 51 087**

eprasa.pl 84611ea56c

Odeszli do wieczności w ostatnim roku

Wspominamy zmarłych mieszkańców Nowogardu i naszej gminy, którzy odeszli do wieczności w ostatnim roku (od listopada 2018-do teraz). Są wśród nich nie tylko osoby powszechnie znane, choćby ze względu na swoją historię, zasługi, czy działalność społeczną, ale też tych, którzy choć nie byli osobami publicznymi, to ich śmierć wywołała duże poruszenie wśród naszej społeczności.

śp. Andrzej Przybysz

Wieloletni członek zespołu ludowego Wesoła Ferajna - działającego przy Nowogardzkim Domu Kultury. Artysta był jednym z najbardziej wyrazistych na scenie śpiewaków w kapeli, nie tylko przez charakterystyczną dla siebie ekspresywność wyrażaną tańcem i gestami scenicznymi, ale przede wszystkim donośnym, mocnym głosem. Zmarł nagle, 5 listopada 2018 roku. To druga tak dotkliwa strata dla Wesołej Ferajny. Także w ubiegłym roku w dniu 30 maja odszedł śp. Aleksander Śmigiel-kapelmistrz zespołu.

śp. Eugeniusz Frasoński

W Nowogardzie mieszkał od 1989 roku. Całe swoje życie zawodowe związał z pracą w służbie policji- wcześniej Milicji Obywatelskiej.

Od 1995 do 1998 roku był szefem Komendy Rejonowej Policji w Nowogardzie (obecnie Komisariat Policji). Później powołany został do funkcji komendanta Policji Miejskiej w Szczecinie. Następnie, decyzją przełożonych, w sierpniu 1999 roku, mianowano Jego szefem Komendy Powiatowej Policji w Goleniowie. Pracował na tym stanowisku już do emerytury tj. do kwietnia 2005 roku. W grudniu zeszłego roku E. Frasoński został przewodniczącym Koła Stowarzyszenia Emerytów i Rencistów Policyjnych w Nowogardzie. Był też zapalonym karciarzem, członkiem Sekcji Brydża Sportowego przy Klubie Pomorzanin Nowogard. Miał na swoim koncie wiele wygranych zawodów. Śp. Eugeniusz Frasoński odszedł w wieku 67 lat, 9 grudnia 2018 roku w domu.

śp. Michał Saniuk

Był jedenym z nowogardzkich Sybiraków, zmarł 28 grudnia 2018 roku, w wieku 89 lat. Pogrzeb zmarłego odbył się 3 stycznia 2019 roku, na cmentarzu w Nowogardzie. Śp. Michał Saniuk, to jeden z bohaterów książki pt. „Do zobaczenia, kasztanku!", autorstwa Piotra Słomskiego, opisującej losy Polaków zesłanych na Sybir, w tym głównie mieszkańców Nowogardu.

Śp. Zbigniew Szczepkowski

Urodził się 4 maja 1952 roku w Nowogardzie, był kolarzem, instruktorem kolarstwa, żołnierzem, trenerem, olimpijczykiem z Montrealu w 1976r. Swoją karierę sportową rozpoczynał w nowogardzkim klubie LKS Pomorzanin. Startował zarówno na torze, jak i na szosie. W listopadzie 2010 roku, został za swoją pracę odznaczony Krzyżem Oficerskim Odrodzenia Polski. Zmarł niespodziewanie w nocy z 3 na 4 lutego 2019 roku. Jego ciało znaleziono w mieszkaniu, w Warszawie. Miał 67 lat.

śp. Maria Knasiak

Chociaż nie była osobą publiczną, to warto jednak przypomnieć osobę pani Marii, aby zapisała się na dłużej także w zbiorowej pamięci. Warto, choćby ze względu na obywatelską postawę z 2014 roku. Wówczas była, wraz z mężem Zygmuntem, jedną z najbardziej aktywnych osób, które zorganizowały akcję zbiórki podpisów w obronie placówki, w której dzięki finansowaniu przez NFZ, mogły odbywać się zabiegi fizjoterapeutyczne w naszym mieście. Pani Maria zmarła 30 marca 2019 roku, w wieku 80 lat.

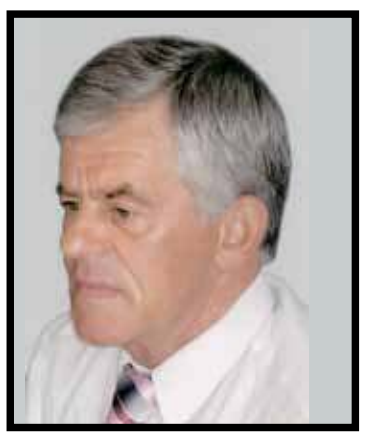

śp. Krzysztof Kula

Jeden z pionierów nowogardzkiego kolarstwa, medalista Mistrzostw Polski w Kolarstwie Przełajowym, był niezwykle szanowaną i lubianą osobą wśród mieszkańców miasta. Już jako bardzo młody chłopak zaczął trenować w Pomorzaninie Nowogard, a później także Gryfie Szczecin, skąd wywodzą się największe legendy kolarstwa z naszego regionu. Startował w wielu zacnych wyścigach, jak np. Wyścig Głosu Szczecińskiego. Był kolarzem wszechstronnym, jeździł z powodzeniem zarówno na szosie, torze, jak i w przełaju. W tej ostatniej dyscyplinie sięgnął nawet miejsca na podium. Było to w roku 1977, kiedy zajął trzecie miejsce podczas Mistrzostw Polski w Kolarstwie Przełajowym, które odbyły się w Szczecinie. Zmarł nagle, 7 maja 2019 roku.

śp. Marianna Mielewczyk

Od roku 1967, M. Mielewczyk była związana z pracą w Nowogardzkim Domu Kultury, najpierw jako kierownik Działu Terenowego, później instruktor teatralny, aż w końcu dyrektor tej instytucji w latach 1994-1999. Wyreżyserowała wiele widowisk teatralnych, wychowała wiele pokoleń dzieci i młodzieży. W latach 80-tych i 90-tych zaangażowała się w działalność na rzecz „Solidarności", zakładając komórkę tej organizacji związkowej w NDK i działając w OKP „Solidarność". Śp. Marianna Mielewczyk zmarła 24 czerwca 2019 roku, po ciężkiej chorobie.

śp. Stanisława Kopycińska

Urodziła się 7 listopada 1939 roku we wsi Tarczek (k. Kielc). Do Nowogardu przyjechała w roku 1963. Tu rozpoczęła pracę w I Liceum Ogólnokształcącym w Nowogardzie, gdzie pracowała aż do przejścia na emeryturę, tj. do roku 1992. Warto przypomnieć, że śp. Stanisława Kopcińska, była także założycielką bezpłatnego liceum dla dorosłych, które rozpoczęło swoją działalność w pierwszej połowie lat 2000-tych, w Szkole Podstawowej nr 2. Później liceum to przeniesiono na ul. Zieloną, gdzie przez kolejne lata rozwijał ofertę oświatową dla dorosłych i nie tylko, syn zmarłej – Jan Kopyciński, również historyk z wykształcenia. Śp. Stanisława Kopycińska zmarła 11 sierpnia, w wieku 80 lat.

śp. Adrian Załuski

Odszedł po długiej chorobie w dniu 8 września 2019 roku. Chorował od kilkunastu lat na tzw. zanik mięśni. Zmarł w wieku 29-ciu lat w szpitalu. Postać śp. Adriana Załuskiego znana była naszym czytelnikom, choćby dlatego, że gazeta apelowała o pomoc w zakupie niezbędnego dla mężczyzny sprzętu medycznego. To właśnie wtedy do akcji pomocy Adrianowi włączyli się bardzo aktywnie motocykliści, nie tylko z Nowogardu, ale i z okolic, organizując zbiórkę funduszy. Śp. Adrian był wielkim fanem motoryzacji, choć sam mógł tylko pomarzyć o tym, aby prowadzić motor czy samochód. Dlatego motocykliści postanowili towarzyszyć Zmarłemu w jego ostatniej, ziemskiej drodze.

śp. Arnold Gieryń

Był myśliwym i wieloletnim prezesem Zarządu Koła Łowieckiego „Ryś" Nowogard. Pasjonował się również wędkarstwem morskim. Był także znanym lokalnym przedsiębiorcą. Współprowadził jedno z najbardziej prężnych przedsiębiorstw produkcyjnych w naszym mieście – firmę Joga, produkującą okna. Jednak to właśnie pasja do łowiectwa i dzikiej, otaczającej nas przyrody, była tym, co pochłaniało go bez reszty.

Śp. Arnold Gieryń zmarł nagle 13 września, w najpiękniejszą noc dla myśliwych „Noc Pełni Żniwiarzy". Miał 65 lat.

psa

eprasa.pl 84611ea56c

Z kwitkiem odprawili m.in, Pogoń Szczecin i Chemika Police

Zdobyli wicemistrzostwa województwa oldbojów

Drużyna Bosmana Nowogard zajęła II miejsce i tym samym zdobyli tytuł nieoficjalnego Wicemistrza Województwa oldbojów w piłce nożnej kategorii 50+. Na tym nie koniec, gdyż Henryk Łuczak uzyskał tytuł najlepszego zawodnikiem turnieju.

W sobotę, 26 października nasi Oldboje z Nowogardu uczestniczyli w turnieju piłki nożnej oldbojów w kategorii 50 +, który odbywał się w Szczecinie, a organizowany przez stowarzyszenie oldbojów Pogoni, jako memoriał Krzyśka Urbanowicza. Do turnieju zaproszonych zostało 8 najlepszych drużyn naszego województwa, w tej kategorii wiekowej. Zawody rozgrywane są na koniec sezonu i dlatego traktowane są jako nieoficjalnie mistrzostwa województwa zachodniopomorskiego oldbojów w kategorii 50+.

Przypomnijmy, nasi oldboje rozegrali w Nowogardzie 14 września mecz pokazowy z połączonymi drużynami z Berlina i Koszalina, pokonując ich w pięknym stylu 5 :0. Okazało się, że to nie był przypadek, bo w Szczecinie grali w podobnym stylu remisując ze Świnoujściem, pokonując Koszalin z drużynami, z którymi w ostatnim czasie mieliśmy problemy. Ponadto dość łatwo odprawili Pogoń Szczecin i Chemika Police oraz lekceważąc najsłabszy zespół Stal Stocznia, z którymi przegrali i ostatecznie zajęli II miejsce w turnieju zostając Wicemistrzami Województwa Zachodniopomorskiego, co jest ogromnym sukcesem. Mistrzem została Flota Świnoujście, a III miejsce zajęła Pogoń Szczecin. Bardzo dobrą grę naszego zespołu zauważyli organizatorzy wybierając Henryka Łuczaka najlepszym zawodnikiem turnieju.

Naszą drużynę reprezentowali następujący zawodnicy: Andrzej Seweryniak, Jerzy Wiśniewski, Jacek Nowacki, Zbigniew Wójtowicz, Jerzy Ostrówka, Jacek Borowik, Heniu Łuczak i Andrzej Piątak.

Drużyna

Zbyszek Wójtowicz

- Widać, że wieloletnie mecze, jakie co niedziela rozgrywamy na stadionie w Nowogardzie oraz dyscyplina w grze przyniosła efekty. Oby ta świetna forma trwała jak najdłużej. Przyszły rok szykuje nam się pod względem sportowym bardzo ciekawie i bogato. Wymienię tylko trzy imprezy: w lutym jedziemy do Szczecina na turniej halowy, w maju wybieramy się na Międzynarodowy Turniej Piłki Nożnej Plażowej do Rosji, natomiast w czerwcu wracamy do naszego dużego turnieju Międzynarodowego, który przez ostatnie lata organizowany był w Golczewie, a teraz powróci do Nowogardu pod nazwą „NOWOGARD CUP". Mamy się czym pochwalić i piłkarzami i miastem - wylicza prezes klubu Bosman Nowogard Andrzej Szafran. ***psa***

Finał Wojewódzkiego Pucharu Polski

Wierzbięcin ze srebrem

W niedzielę (20 października), w Sianowie odbyły się Finały Wojewódzkiego Pucharu Polski 2019, w Konkurencji Drużynowej Kobiet i Mężczyzn. Drużyna Visonex LUKS Top Wierzbięcin wystawiła trzy drużyny, które spisały się bardzo dobrze. Pierwszy zespół wywalczył srebrny medal, druga drużyna uplasowała się tuż za podium, a trzeci najmłodszy skład zajął 8. miejsce.

Podczas Finału Wojewódzkiego Pucharu Polski tenisiści stołowi z Wierzbięcina wywalczyli srebrne medale

Organizatorem finałów był Zachodniopomorski Związek Tenisa Stołowego oraz klub UKS Sucha Koszalińska. Zawody miały na celu wyłonienie najlepszej seniorskiej drużyny kobiet i mężczyzn w województwie zachodniopomorskim do udziału na szczeblu ogólnopolskim, a także popularyzacja tenisa stołowego oraz zdobycie punktów do współzawodnictwa klubowego. Finały zostały rozegrane w hali sportowej SP nr 1 w Sianowie. Wojewódzki finał Pucharu Polski w sezonie został rozegrany w ciągu 1 dnia, systemem pucharowym, z jedną grą o miejsce w danym przedziale, w celu ustalenia klasyfikacji końcowej. Rozstawienie drużyn odbywało się przy zachowaniu pozycji w aktualnych tabelach w rozgrywkach I, II, III, IV i V ligi. W finałach nie zabrakło oczywiście tenisistów stołowych z Wierzbięcina. Drużyna Visonex LUKS Top wystawiła aż trzy zespoły. W finale wystartowało jeszcze 10 innych męskich drużyn oraz trzy zespoły żeńskie. Nasi reprezentanci stanęli na wysokości zadania. Pierwszy zespół, który na co dzień walczy w II Lidze, wywalczył 2. miejsce, przegrywając w finale ze „starami" znajomymi z ligowych rozgrywek – Darz Borem Karnieszewice. Również z bardzo dobrej strony zaprezentował się drugi zespół Wierzbięcina. Podopieczni Józefa Korkosza dotarli do strefy medalowej i rozegrali spotkanie o brąz z pierwszym zespołem ATS-u Stargard. Rywale okazali się lepsi i ostatecznie drugi zespół z Wierzbięcina sklasyfikowany został na 4. miejscu. Jeśli chodzi o trzeci zespół z Wierzbięcina, to swoją rywalizację zakończył na 8. pozycji, wyprzedzając KS ATS II Stargard, UKS Zalew Stepnica, UKS Chrobry Międzyzdroje, KTS III Koszalin, KTS IV Koszalin. Dodajmy, że w Sianowie rywalizowały jeszcze następujące zespoły: KTS I Koszalin, KTS II Koszalin, KS ATS III Stargard. ***KR***

Osińska Liga Piłki Siatkowej

Liga skompletowana?

Już niewiele czasu pozostało do zgłoszenia swojej drużyny w rozgrywkach Osińskiej Ligi Piłki Siatkowej. Organizatorzy przyjmują zgłoszenia tylko do 3 listopada, jednak liczba miejsc jest ograniczona do 10 drużyn. W związku z tym liga najprawdopodobniej została już skompletowana, ponieważ chęć gry zgłosiło już 10 zespołów.

Po rocznej przerwie w sezonie 2019/2020 do hali sportowej Szkoły Podstawowej w Osinie wróci Osińska Liga Piłki Siatkowej, w swojej jubileuszowej X edycji. Niedawno LZS Osina – organizator rozgrywek, opublikował komunikat dotyczący zgłoszeń zespołów. - *Uwaga!!! Wszystkich miłośników piłki siatkowej zapraszam do wzięcia udziału w jubileuszowej, X edycji Osińskiej Ligii Piłki Siatkowej o Puchar Wójta Gminy Osina - sezon 2019/2020. Mecze rozgrywane będą w sali sportowej Szkoły Podstawowej w Osinie. Zapisy do 3 listopada 2019 roku. Wpisowe wynosi 250 zł od drużyny. Pula nagród X edycji OLPS wynosi ok. 5.000 zł. Liczba miejsc ograniczona (10 zespołów). Dołącz do OLPS - zagraj w największej lidze powiatu goleniowskiego. Zapraszam serdecznie* – informuje prezes LZS Osina Tomasz Gajda. Wychodzi na to, że roczna przerwa w rozgrywkach sprawiła spory głód gry, bo choć zgłoszenia miały być przyjmowane do 3 listopada, to już dziś wiadomo, że zgłosiło się 10 drużyn. Chęć gry w X edycji OLPS wyraziły następujące zespoły: Gwiazda Osina, Krzywice, Wojcieszyn, Mizuno Black, DOM-BUD Żabowo, Parlino, Czermnica, Szczytniki, Bengay Węgorza, Biała Mewa. Pozostają tylko formalności do tego, aby organizator oficjalnie ogłosił skład zespołów w X edycji Osińskiej Ligi Piłki Siatkowej. ***KR***

Niebawem poznamy oficjalną listę zespołów, które rywalizować będą w X edycji Osińskiej Ligi Piłki Siatkowej

eprasa.pl 84611ea56c

Zawody wędkarskie w Kamieniu Pomorskim

Wygrał Krystian Piątek

W niedzielę 20 października 2019 r., na zakończenie sezonu 2019 r., w kategorii spławikowej Koło Miejsko-Gminne PZW nr 36 w Nowogardzie, rozegrało zawody wędkarskie na wodach rzeki Świniec w Kamieniu Pomorskim.

W zawodach wzięło udział 63 zawodników, w tym jeden junior. Pogoda tego dnia pomimo, że było pochmurno, sprzyjała wędkarzom, wiał lekki południowy wiaterek i było ciepło.

Zawody otworzył Prezes Zarządu Koła Kazimierz Ziemba, który powitał uczestników zawodów oraz przedstawił skład komisji sędziowskiej. Sędzią głównym zawodów był Bogdan Kondratowicz, a sędziami kontrolnymi Kazimierz Ziemba, Bogusław Rekowski i Mariusz Bedyński, sędzią sekretarzem- Tadeusz Siembida.

Stanowiska wędkarskie przygotowane i rozmieszczone zostały od mostku betonowego do palisady wbitych pali. Branie było dobre, ale był to rybi drobiazg, w większości małe okonki. Jedynym wyjątkiem był złowiony przez Grzegorza Otockiego linek o wadze 0.67 kg. Brania ryb były częste, wędkarze nie narzekali na brak zacięć. Szczęście bardziej sprzyjało tym zawodnikom, którzy wylosowali swoje stanowiska w pobliżu mostku i przy palisadzie wbitych pali. Zawody rozpoczęły się o godz. 8.30 i trwały 4 godziny. Po zważeniu ryb i zestawieniu wyników przez komisję sędziowską zawody wygrał Krystian Piątek z wynikiem 5230 pkt. Na 2. miejscu sklasyfikowany został Jan Leśniewski, który uzyskał 4080 pkt., a 3. był Adam Rogoś gromadząc na swoim koncie 2910 pkt. Kolejne miejsce w pierwszej dziesiątce zdobyli: Sebastian Marciniak, Grzegorz Otocki, Wisław Lipka, Sławomir Kopiecki, Piotr Biernacki, Stanisław Motyl i Jan Wojdyło.

Tradycyjnie na zakończenie zawodów pamiątkowe zdjęcie wszystkich uczestników i organizatorów

Pierwszych trzech zawodników otrzymało pamiątkowe puchary i upominki, a zawodnicy którzy zajęli miejsca od 4 do 23 otrzymali nagrody rzeczowe. Nagrodę specjalną za największą złowioną rybę otrzymał Grzegorz Otocki (lin 0,67 kg-przyp.) ufundowaną przez Danutę i Bogusława Rekowskich, właścicieli sklepu „Wędkarz". Wręczenia pucharów i upominków dokonał prezes Koła Kazimierz Ziemba, któremu towarzyszyli Bogdan Kondratowicz i Bogusław Rekowski.

Zawody przebiegały w sportowej i miłej atmosferze. Po zrobieniu wspólnego, pamiątkowego zdjęcia zwyczajowo przygotowano dla wszystkich zawodników pyszną kiełbaskę z grilla.

Wszystkim uczestnikom zawodów i obsłudze serdecznie dziękujemy.

Zapraszamy również na ostatnie już w tym roku zawody spinningowe z łodzi, które odbędą się 17 listopada 2019 r., na jeziorze Nowogardzkim. Więcej informacji na www.pzw36.nowogard.eu.

Z wędkarskim pozdrowieniem,
Tadeusz Siembida- sekretarz Koła
Fot. Mariusz Bedyński

Powrót z Dobrzan (tylko) z 1 punktem

Bartosz Rokita ratuje remis

W sobotę (26 października), o godzinie 15:00, piłkarze Pomorzanina Nowogard, w ramach 11. kolejki, walczyli w Dobrzanach z tamtejszą Zorzą. Rywale w drugiej połowie objęli prowadzenie i byli bliscy pokonania podopiecznych Tomasza Błotnego. Nowogardzianie grali do końca i w ostatnich minutach po golu Bartosza Rokity ustalili wynik na 1:1.

Zorza Dobrzany – Pomorzanin Nowogard 1:1 (0:0)
Gol: Bartosz Rokita (80')
Skład: *Jakub Zdeb – Marcin Skórniewski, Arkadiusz Szustek, Bartosz Rokita, Paweł Zając – Artem Gumeniuk, Konrad Kowalczyk, Karol Osakiewicz, Fernando Batista **(c)** (Ihor Mykhailov), Konrad Woźniak – Marcel Wlaźlak (Szymon Makarewicz).*

Pomorzanin do meczu z Zorzą przystąpił w osłabionym składzie. Zabrakło m.in. Dominika Wawrzyniaka, Mariusza Marcinkowskiego, czy też Marcina Kocura, który w ostatnim meczu nabawił się kontuzji. W ataku Kocura zastępował młodziutki Marcel Wlaźlak, a po przerwie został zmieniony przez wracającego do zdrowia Szymona Makarewicza. Pierwsza połowa była wyrównana, nieznaczną przewagą gospodarzy. W 12. minucie z około 20 metrów uderzał Karol Osakiewicz, ale piłka przeleciała obok słupka. W 18. minucie odpowiedziała Zorza, a mocne uderzenie z około 25 metrów trafiło w poprzeczkę. Następnie z dystansu uderzali Artem Gumeniuk i Karol Osakiewicz, ale ich strzały wybronił golkiper gospodarzy. W 40. minucie Zorza wykonywała rzut rożny, po strzale na bramkę Jakub Zdeb wypiąstkował futbolówkę w pole. Po zmianie stron gospodarze zagrozili jako pierwsi, po strzale z prawej strony z około 17 metrów Jakub Zdeb sparował futbolówkę na rzut rożny. W 55. minucie swoich sił próbował Ihor Mykhailov, ale jego uderzenie z około 15 metrów bez trudu wybronił golkiper gospodarzy. W 69. minucie piłkarze z Dobrzan objęli prowadzenie. Jeden z zawodników miejscowych przerzucił piłkę z prawej na lewą stroną, gdzie jego klubowy kolega dośrodkował w pole karne. Tam na 7 metrze znalazł się kompletnie niepilnowany zawodnik Zorzy, który mocnym strzałem nie dał szans na obronę Jakubowi Zdebowi. Od tego momentu Pomorzanin podkręcił tempo i wyraźnie zmęczeni gospodarze skupili się już tylko na rozpaczliwej obronie. W 78. minucie powinno być już 1:1. Z prawej strony boiska dośrodkowywał Artem Gumeniuk, piłka trafiła do niepilnowanego Ihora Mykhailova, który uderzył głową i choć mógł zapytać się bramkarza w który róg ma strzelić, ostatecznie minimalnie spudłował. Jednak dwie minuty później sztuka ta udała się Bartoszowi Rokicie. Konrad Woźniak dograł piłkę do Arkadiusza Szustka, który następnie dośrodkował w pole karne. Idealnie w tempo na piłkę nabiegał Bartosz Rokita, który mocnym strzałem głową doprowadził do wyrównania. W 85. minucie z około 5 metrów od bramki, z kąta uderzał Ihor Mykhailov, ale trafił jedynie w bramkarza. W 88. minucie z prawej strony ponownie dośrodkował Arkadiusz Szustek, a będący 3 metry od bramki Karol Osakiewicz zdołał skierować piłkę jedynie wprost do golkipera gospodarzy. Swoich sił próbował również Artem Gumeniuk, ale jego strzał zza pola karnego poszybował nad poprzeczką. W 3 minucie doliczonego czasu gry Ihor Mykhailov znalazł się w sytuacji sam na sam z bramkarzem, jednak zamiast wybrać najprostsze rozwiązanie i oddać strzał, pomocnik Pomorzanina zaczął „kombinować" i ostatecznie stracił piłkę. Pomorzanin tym samym nie wygrał w Dobrzanach, ale po ambitnej walce zdołał uratować remis. Szkoda dwóch punktów, tym bardziej, że lider również zremisował i była okazja do zmniejszenia straty. Po meczu trener Tomasz Błotny przyznał, że w Dobrzanach oglądaliśmy dwie różne połowy. - *Nasz dzisiejszy przeciwnik Zorza Dobrzany pokazał się z bardzo dobrej strony. W wyjściowym ustawieniu musieliśmy z różnych powodów dokonać zmian personalnych. Pierwsza połowa bez goli, więcej szans w niej mieli gospodarze. W przerwie dokonaliśmy dwóch zmian i to właśnie tam, gdzie zostali wprowadzeni nowi gracze napędzaliśmy nasze akcje ofensywne. Bramkę tracimy po naszym błędzie w organizacji gry obronnej, kontra, łatwo daliśmy się zaskoczyć nie wróciliśmy w asekuracji. Wyrównujemy w 80. minucie, dośrodkowanie Artema Gumeniuka, idealnie w tempo wychodzi Bartek Rokita, który trafia głową do siatki. Solidna gra tego zawodnika szczególnie w drugiej połowie. Do wygranej zabrakło nam skuteczności w końcówce. Po wyrównaniu mieliśmy swoje szanse. Ihor Mykhailow marnuje najlepszą z nich, przenosząc uderzeniem głową z siedmiu metrów piłkę nad bramką, będąc jeden na jeden z bramkarzem Zorzy, to była nasza piękna trójkowa akcja, zabrakło finalizacji. Szkoda tej sytuacji, nie mam jednak pretensji, tak w piłce czasami bywa. Szukając pozytywów, to na pewno odrobienie straty bramkowej. Zagraliśmy dziś jako drużyna dobre zawody, indywidualnie paru zawodnikom nie wyszły może one idealnie, wiem to, że potrafią zdecydowanie więcej* – powiedział po meczu trener Tomasz Błotny. Przy artykule publikujemy komplet wyników oraz aktualną tabelę. ***KR***

Klasa Okręgowa gr. 1 Szczecin Północ 2019/2020
11. kolejka:

Mewa Resko – Orzeł Łożnica	**4:0**
Piast Chociwel – Sparta Gryfice	**1:0**
Światowid Łobez – Tanowia Tanowo	**2:0**
Polonia Płoty – Prawobrzeże Świnoujście	**0:0**
Iskra Golczewo – Mierzynianka Mierzyn	**3:0**
Wicher Brojce – Jeziorak Szczecin	**3:4**
Zorza Dobrzany – Pomorzanin Nowogard	***1:1***
Wybrzeże Rewalskie – Stal Szczecin	**1:0**

M		M	P	G+	G-	Zw.	Re.	Po.
1	Polonia Płoty	11	27	22	5	8	3	0
2	Iskra Golczewo	11	**25**	25	9	8	1	2
3	Jeziorak Szczecin	11	**24**	43	9	8	0	3
4	***Pomorzanin Nowogard***	***11***	***22***	***14***	***6***	***6***	***4***	***1***
5	Mewa Resko	11	**20**	22	15	5	5	1
6	Wybrzeże Rewalskie Rewal	11	**17**	13	21	5	2	4
7	Orzeł Łożnica	11	**16**	15	24	5	1	5
8	Piast Chociwel	11	**16**	12	16	5	1	5
9	Tanowia Tanowo	11	**15**	19	24	4	3	4
10	Stal Szczecin	11	**15**	18	15	3	6	2
11	Zorza Dobrzany	11	**13**	13	15	3	4	4
12	Mierzynianka Mierzyn	11	**10**	14	27	3	1	7
13	Prawobrzeże Świnoujście	11	**8**	9	14	2	2	7
14	Sparta Gryfice	11	**8**	17	19	2	2	7
15	Światowid 63 Łobez	11	**6**	10	26	2	0	9
16	Wicher Brojce	11	**4**	10	31	1	1	9

eprasa.pl 84611ea56c

Stronę przygotowała grupa

„WBREW"

z Zespołu Szkół Ponadgimnazjalnych w Nowogardzie

Wybory do Samorządu Uczniowskiego

Dnia 21 października 2019 r. w naszej szkole odbyły się wybory do Samorządu Uczniowskiego. Uczennice z klasy 4TL (Nikola Domin, Magdalena Dukaczewska oraz Natalia Urbańska) odwiedzały klasy, zbierając głosy od uczniów, którzy wybierali członków samorządu. Wyniki już wkrótce!

Wiktoria Bartoszczyk oraz Wiktoria Sosnowska, klasa II THS

Uczniowie ZS nr 1 na Targach Pracy i Edukacji w Goleniowie

Dnia 18 października 2019 roku odbyły się szóste Targi Pracy i Edukacji w Zespole Szkół nr 1 przy ulicy Niepodległości 1 w Goleniowie, w których wzięli udział uczniowie ZS nr 1 w Nowogardzie.

W tym roku na targach prezentowało się 65 firm, szkół i instytucji z Goleniowa i okolic. Przedstawiano oferty pracy z branży gastronomicznej, produkcyjnej oraz możliwość pracy w służbach mundurowych. Zespół Szkół nr 1 im. Stanisława Staszica w Nowogardzie reprezentowali: Patryk Zając i Dominik Ołubiec z klasy 4TPS, Sandra Pachnowska, Nikola Jedynak oraz Damian Kobylecki z klasy 3TŻ, Wiktoria Maślak, Sandra Szajek oraz Wiktoria Bartoszczyk z klasy 2THS wraz z Panem dyrektorem Jarosławem Chudykiem, doradcą zawodowym Panią Agatą Zawieruchą, dwiema nauczycielkami od żywienia Panią Moniką Szagańską i Panią Justyną Szabat oraz nauczycielem przedmiotów mechanicznych Panem Januszem Cholawo. Wśród wystawców była także nasza szkoła, która serwowała zupę meksykańską oraz rogaliki robione przez nauczycielki od żywienia. Targi te cieszyły się dużym zainteresowaniem wśród osób poszukujących pracy, mogących liczyć na fachową pomoc i doradztwo.

Wiktoria Bartoszczyk, klasa II THS

Warsztaty Zawodoznawcze w Naszej Szkole

W czwartek w kolejnym dniu tygodnia Umiejętności Zawodowych zorganizowano warsztaty zawodoznawcze dla uczniów klas 8 szkół podstawowych z Nowogardu.

Podczas praktycznych warsztatów uczniowie mogli sprawdzić swoje umiejętności w wybranych przez siebie wcześniej zawodach, w których kształcenie oferuje nasza szkoła. Uczniowie klas ósmych nowogardzkich podstawówek mogli również wziąć udział w zajęciach z doradcami zawodowymi z Powiatowego Urzędu Pracy w Goleniowe Panią Sylwią Konior i Panią Dorotą Sokolińską - Wąsik. Tematem zajęć było „Planowanie ścieżki rozwoju zawodowego po zakończeniu szkoły podstawowej" Wszystkim gościom dziękujemy za przybycie.

Hasło promujące czytelnictwo – ogłoszenie wyników

25 października 2019 r. w bibliotece szkolnej rozstrzygnięto konkurs czytelniczy na „Hasło promujące czytelnictwo". Konkurs przeznaczony był dla wszystkich uczniów klas pierwszych.

Wyniki konkursu:
I miejsce – Julia Grzejdziak z klasy 1 THO/P
II miejsce – Marika Czernicka z klasy 1 TI/G
III miejsce – Aleksandra Wypych z klasy 1 TŻ/G

Laureatom konkursu serdecznie gratulujemy!!!
Wszystkim uczestnikom dziękujemy za udział w konkursie.

Uczestniczki konkursu z Panią dyrektor Ewą Staszak i nauczycielem bibliotekarzem Panią Katarzyną Grygowską

Opiekun merytoryczny: Katarzyna Kijana
Skład zespołu redakcyjnego „WBREW": Wiktoria Bartoszczyk, Klaudia Nejman, Patrycja Czyżyk, Wiktoria Sosnowska, Wiktoria Marciniak

auto gaz
naprawa i montaż instalacji
mechanika
rozrządy, zawieszenia...
więcej na www.giejbo.pl
ul. B.Chrobrego 29, Goleniów, tel. 91 407 33 07, kom. 606 948 278

PRACA
PROMEDICA24
Opiekunka Osób Starszych w Niemczech
Nie znasz języka? Oferujemy kursy niemieckiego od podstaw
Zadzwoń i umów się na spotkanie tel. 517 176 102

POMTOR II
OKRĘGOWA STACJA KONTROLI POJAZDÓW ZGL/003
72-200 Nowogard, ul. Boh. Warszawy 71
Czynne
Pon. - Pt 7:00 - 17:00
Sobota 8:00 - 13:00
Tel. 887 766 106

Warsztaty Terapii Zajęciowej
mieszczące się na ul. Boh.Warszawy 32
w Nowogardzie
przyjmą każdą ilość Świerku
Prosimy o kontakt telefoniczny
na numer 660 099 277

FARMA SERWIS
Firma Farma Serwis Sp. z o.o.;
nowoczesne gospodarstwo
w województwie zachodniopomorskim
zatrudni traktorzystę
W lokalizacjach:
• Redło;
• Konarzewo.
Wymagania:
- prawo jazdy kategorii T.;
- doświadczenie w pracy w rolnictwie;
- mile widziana obsługa ładowarki teleskopowej i uprawnienia na opryski.
Oferujemy:
- pracę w stabilnej firmie;
- wynagrodzenie adekwatne do doświadczenia;
- zatrudnienie na umowę o pracę, po czasie próbnym na czas nieokreślony;
- możliwość rozwoju i zdobywania nowych uprawnień.
Prosimy o wysyłanie CV na adres:
e.smialowska@farmaredlo.pl

Ogłoszenia w gazecie
karolinasb@domjudy.pl
Tel. 506 638 789

eprasa.pl 84611ea56c

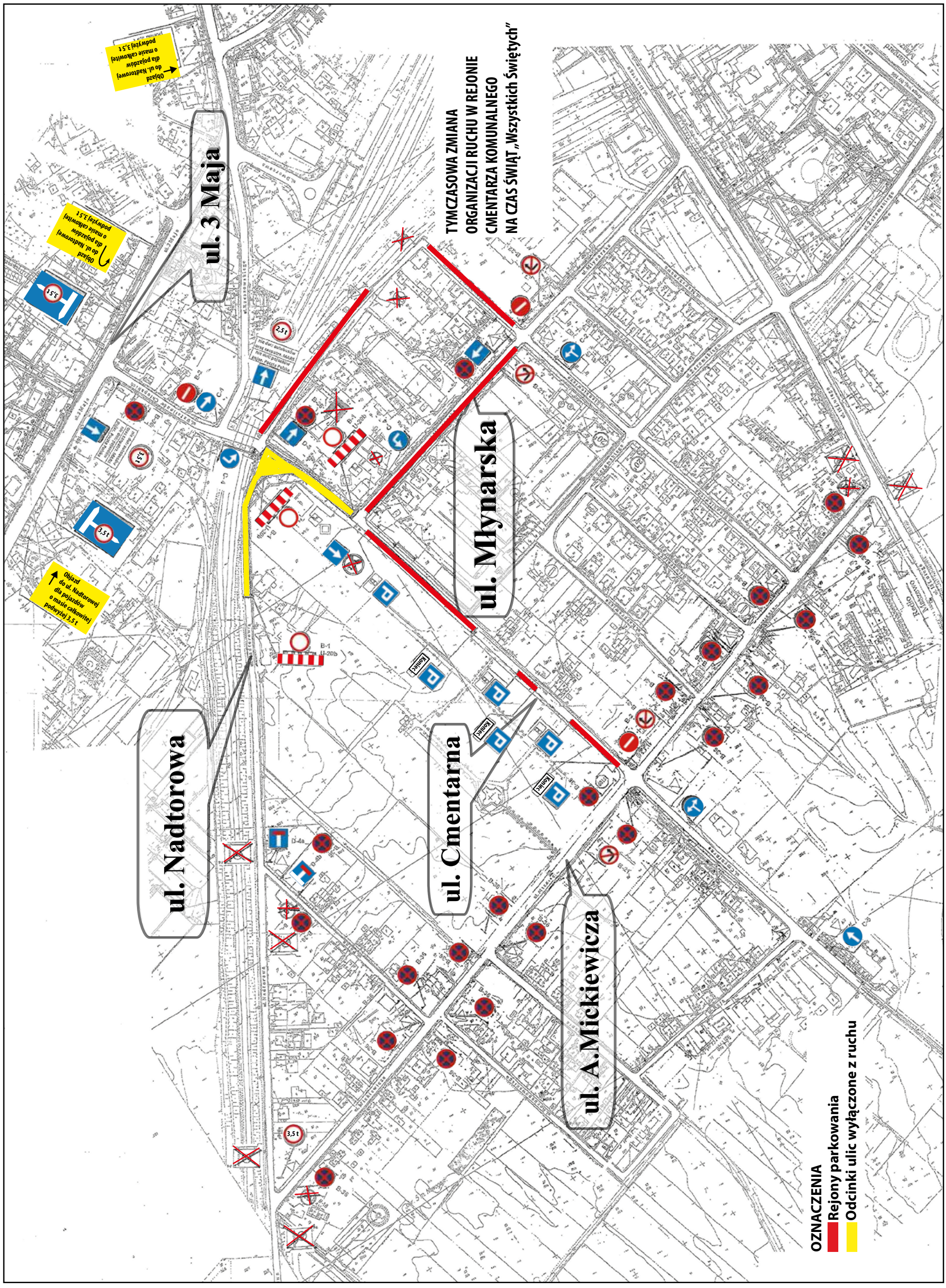

eprasa.pl 84611ea56c

REKLAMA
karolinasb@domjudy.pl
Tel. 506 638 789

El-car AUTO - CZĘŚCI car-audio&tuning
wszystkie części - najniższe ceny w MIEŚCIE !
Promocja !!! Płyn do spryskiwaczy ZIMOWY 5l - 10 zł
FILTRY, OLEJE
OLEJ GM OPEL 5L 10w40 65 zł!
OLEJ CASTROL MAGNETIC 10w40 4l - 79 zł
www.el-car.net, ul. 3 Maja 44
tel. 660 797 830, 91 392 11 55

FIRMA AGRO TRANS SP. Z O.O.
Z SIEDZIBĄ W OSOWIE 13, 72-200 NOWOGARD
ZATRUDNI KIEROWCĘ KAT. C+E
Kontakt 502 671 607

Układanie polbruku, granitu
Budowa ogrodzeń
klinkierowych,
panelowych z siatki
tel. 669 342 893

Warsztaty Terapii Zajęciowej
prowadzą sprzedaż
STROIKÓW NAGROBNYCH
ul. BOHATERÓW WARSZAWY 32 • Zapraszamy

HJORT KNUDSEN
POLEN SP. Z O.O.

Hjort Knudsen Polen Sp. z o.o. jest duńską firmą, zatrudniającą ponad 1000 pracowników, produkującą i eksportującą skórzane meble tapicerowane.
www.hkmeble.pl

W związku z dynamicznym rozwojem firma zatrudni

- kontroler jakości
- pracownik produkcji - obsługa komputera
- magazynier
- tapicer

Miejsce pracy: Nowogard

Zapewniamy:
- stabilne warunki zatrudnienia
- wynagrodzenie proporcjonalne do osiąganych wyników

Osoby zainteresowane proszone są o wysłanie CV na adres:
ul. Zamkowa 7b , 72-200 Nowogard
lub e-mail: dawid.bohn@hjortknudsen.pl
Kontakt telefoniczny : 663 949 485
Informujemy, że skontaktujemy się tylko z wybranymi kandydatami
Prosimy o dopisanie następującej klauzuli: „Wyrażam zgodę na przetwarzanie danych osobowych zawartych w mojej ofercie pracy dla potrzeb niezbędnych do realizacji procesu rekrutacji zgodnie z ustawa z dn. 29.08.1997 roku o ochronie danych osobowych (Dz. U. z 2002 r. nr 101, poz. 926, ze zm.)".

AUTO- CZĘŚCI *Jacek Tworek*
SKLEP, • WARSZTAT SAMOCHODOWY
- ***KLIMATYZACJA: naprawa + serwis***
- ***SZYBY SAMOCHODOWE: montaż i naprawa***
- ***MECHANIKA i DIAGNOSTYKA AUT***

Profesjonalna obsługa, nowoczesny sprzęt
tel. 668 477 803, 662 195 926
ul. ks. J. Poniatowskiego 31C • NOWOGARD
(wyjazd na Stargard)

GABINET ORTOPEDYCZNY
lek. med. Mariusz Piwowarski
specjalista ortopedii i traumatologii narządu ruchu
Tel. 600 397 039
72-200 Nowogard, ul. Boh. Warszawy 4b

SYSTEMY ANTENOWE
MONTAŻ - SERWIS TV SAT
cyfrowy polsat HD
nc+HD
nc+HD na kartę
TV cyfrowa DVB-T
instalacje elektryczne
Dariusz Pawelec
tel. 795-279-165
POGOTOWIE SERWISOWE

Mineralica Spółka z o.o.
MINERALICA Spółka z o.o.
ul. Zamkowa 14, 72-200 Nowogard
TEL. +48 / 784 000 447
FAX. +48 / 91 39 20 711
e-mail: transport@puwis.pl

Oferujemy:
- **Udrażnianie ciśnieniowe systemów kanalizacyjnych**
- **Czyszczenie ciśnieniowe przepompowni ścieków**
- **Czyszczenie oczyszczalni przydomowych**
- **Wywóz osadów biologicznych**

Transport przeprowadzki.
791 351 997

USŁUGI REMONTOWO-WYKOŃCZENIOWE.
Kompleksowe wykończenia wnętrz
- malowanie, szpachlowanie, układanie płytek, remonty łazienek itp.
Tel 574 829 487, 790 590 363

Agro-BusinessTrade SP. Z O.O.
POSZUKUJE
KIEROWCÓW KAT. C+E
WYMAGANIA:
- aktualne prawo jazdy kategorii C+E
- świadectwo kwalifikacji zawodowej
- aktualne orzeczenie psychologiczne
- cyfrowa karty kierowcy

OFERUJEMY:
- atrakcyjne wynagrodzenie wypłacane w terminie
- nowoczesne auta marki DAF, MERCEDES, MAN.
- praca w systemie tygodniowym
- ubezpieczenie grupowe

TELEFON: +48 603 129 069 • +48 785 900 833
Jedności Narodowej 23A • 72-130 Maszewo
e-mai : biuro@agro-business.pl

AUTO - SERWIS Arkadiusz Czuba
car autoteile
Ponad 10-letnie doświadczenie w pracy na stanowisku mechanik w serwisie TOYOTY
przeglądy okresowe w TOYOTACH i nie tylko
- naprawy bieżące
- serwis klimatyzacji
- przeglądy okresowe
- serwis opon
- diagnostyka komputerowa
- wymiana rozrządu
- oleje CASTROL
- akumulatory Bosch, Varta

Zapewniamy atrakcyjne ceny
Sąpolnica 25
72-200 Nowogard
tel. **608 690 831**

eprasa.pl 84611ea56c

Agro-BusinessTrade SP. Z O.O.

ZATRUDNI
Głównego Księgowego / Główną Księgową

Miejsce pracy: Maszewo

WYMAGANIA:
- Prowadzenie ksiąg rachunkowych (handlowych) zgodnie z przepisami rachunkowymi i podatkowymi
- Sporządzanie deklaracji podatkowych VAT, CIT oraz ZUS i GUS
- Sporządzanie uproszczonych i rocznych sprawozdań finansowych (Bilans, RZiS)
- Przygotowywanie sprawozdań finansowych i raportów na potrzeby zarządu oraz instytucji zewnętrznych
- Reprezentację firmy przed organami kontroli i instytucjami finansowymi (GUS, US, ZUS)
- Min. 2 letnie doświadczenie na stanowisku Głównego Księgowego
- Obsługa w zakresie kadr/płac
- Sumienność w wykonywaniu obowiązków

OFERUJEMY:
- atrakcyjne wynagrodzenie wypłacane w terminie
- zapewniamy stabilną pracę w miłym zespole

Osoby zainteresowane ofertą pracy prosimy o przesyłanie aplikacji zawierających CV wraz ze zgodą na przetwarzanie danych osobowych. Informujemy, iż nadesłanych ofert nie zwracamy. Zastrzegamy sobie prawo do skontaktowania się wyłącznie z wybranymi kandydatami.

Tel. 603 129 069

Agro-BusinessTrade SP. Z O.O.

ZATRUDNI
Specjalista ds. logistyki / Spedytor / Logistyk

Opis stanowiska :
Osoba zatrudniona na tym stanowisku będzie odpowiedzialna za kompleksową organizację pracy taboru transportowego.

Zakres obowiązków :
- planowanie i organizowanie transportu oraz prowadzenie związanej z nim dokumentacji
- monitoring i nadzór nad realizowanymi zleceniami
- rozwój bazy klientów i przewoźników

Oczekiwania :
- wykształcenie kierunkowe, preferowane wyższe (atutem będzie wykształcenie związane z transportem, logistyką etc.),
- doświadczenie w transporcie krajowym i/lub międzynarodowym,
- znajomość języka niemieckiego umożliwiająca swobodną komunikację, będzie dodatkowym atutem,
- komunikatywność i zdolności interpersonalne,
- odporność na stres, odpowiedzialność za powierzone i wykonywane zadania,
- bardzo dobra znajomość pakietu MS Office (szczególnie Excel),
- Prawo jazdy kat. B.

Oferujemy :
- pracę w stabilnej i dynamicznie rozwijającej się firmie,
- atrakcyjne wynagrodzenie,

Rodzaj pracy: Pełny etat

TELEFON: +48 603 129 069 • +48 785 900 833
Jedności Narodowej 23A • 72-130 Maszewo
e-mai : biuro@agro-business.pl

Wyższa Szkoła Humanistyczna
Towarzystwo Wiedzy Powszechnej w Szczecinie

- BEZPIECZEŃSTOWO I HIGIENA PRACY
- KRYMINOLOGIA
- PEDAGOGIKA
- PEDAGOGIKA PRZEDSZKOLNA I WCZESNOSZKOLNA*
- OBRONNOŚĆ I BEZPIECZEŃSTWO NARODOWE* NOWOŚĆ
- PRACA SOCJALNA
- PRAWO
- PSYCHOLOGIA
- ZARZĄDZANIE

REKRUTACJA NA ROK AKADEMICKI
2019/2020

Zmieniamy oblicze edukacji

*w organizacji

www.wshtwp.pl tel. 91 424 32 00

Sprzedam działkę
23 ar pod działalność gospodarczą przy ul. Górnej 4.
Tel. 695 400 600

Upadłość konsumencka
Masz długi, których nie możesz spłacić, nie prowadzisz działalności, nie masz majątku. Pomogę zgłosić upadłość.
Konsultacje darmowe
Tel. 669 681 080,
www.szczecin-syndyk.pl
restrukturyzacjakonsumenta@gmail.com

Usługi Remontowo-Budowlane
Ceny do negocjacji
784 612 587

KUPIĘ DREWNO
tartaczne
świerk, sosna, brzoza, topola
tel. 697 174 369

Sprzedam
działkę przemysłową 37 arów
tel. 603 450 718

SYSTEMY ALARMOWE
TV PRZEMYSŁOWA
„A.M.Z."

tel. 605 369 028
72-100 Goleniów, ul. Szarych Szeregów 7
Zestawy alarmowe dla biur lub domów
TV przemysłowa • Domofony • Wideofony

ATERIMA MED
Opiekunki w Niemczech
Sprawdzone oferty!
Tel. 91 506 55 55
Nawet 1500 EUR netto
+ PREMIA 300 EUR (brutto)

SPRZEDAM DREWNO
kominkowe, opałowe
buk, jesion, dąb, brzoza
tel. 691 466 441

Jeśli masz problem z alkoholem lub ktoś w rodzinie.

Grupa AA Mieszko zaprasza w każdy wtorek o 9.00 i 16.00 pod Ratuszem.

WARSZTAT SAMOCHODOWY
ŚCIEŻKA DIAGNOSTYCZNA
Profesjonalna naprawa od A do Z
SZYBY SAMOCHODOWE
OSOBOWE, CIĘŻAROWE I MASZYNY
NA WYMIAR **PLANDEKI** NA WYMIAR
Ul. Nadtorowa 12
tel 91 39 20 131
kom 601860716
UDZIELAMY GWARANCJI NA WYKONANE USŁUGI
Ul. Kilińskiego 26
tel 91 39 25 627
kom 601897368

studio reklamy vizart Excellent
Nowogard
ul. 700 lecia 15
(nad Apteką Cardia, I Piętro)
e-mail: reklamavizart@wp.pl
www.reklamavizart.pl
Tel: 605 522 340
Zapraszamy
Pon.-Pt. 8-18, Sobota 9-14
REKLAMA W GAZETACH
SZYBKI CZAS REALIZACJI
NOWOŚĆ TYLKO U NAS !
FOLIA ONE WAY VISION KLEJONA OD WEWNĄTRZ szyby !

REKLAMY PIECZĄTKI
KONKURENCYJNE CENY
- WYDRUKI WIELKOFRMAT., BANERY
- TABLICE, SZYLDY, KASETONY, SIATKI
- REKLAMA NA: POJAZDACH, ODZIEŻY
- LITERY PRZESTRZENNE, FLAGI, inne

- POLIGRAFIA, WIZYTÓWKI, ULOTKI, PLAKATY, FOLDERY
- GAZETKI, ZAPROSZENIA, WIDOKÓWKI, STRONY www, inne

- KSERO DO A4, A3 (KOLOR, CZARNOBIAŁE)
- LAMINOWANIE DOK. DO A4, A3, inne
- BINDOWNIE PRAC, OPRAWIANIE PRAC
- WYDRUKI PRAC, DOKUMENTÓW w 5 minut

Największy wybór okładek Tylko u NAS

ROZKŁAD JAZDY BUSÓW

Firma Usługowo- Handlowa Adam Fedeńczak
Tel 91 39 26 925, 502 026 999- od pon do pt w godz. 8:00- 16:00
Infolinia 703 403 338- dostępna 24h, koszt połączenia 2,46 zł/min

ND- SZCZECIN 5:15(D), 5:50(E), 7:25(7,x), 7:50(D), 8:00(E), 8:35(D), 9:15(E,7,x), 10:05(D), 10:20 (6,x), 10:35(D,7,U), 11:30(D), 11:40(7,x), 12:10(E), 12:15(7,x), 12:55(D), 13:10(7,x), 13:20(E), 14:05(D), 14:20(E,7,U), 15:40(D), 16:05(7,x), 16:20(E,7,x), 17:40(D,7,x), 18:20(E,U)

SZCZECIN- ND 6:35(D), 7:30(E), 9:00(7,x,R,), 9:25(E), 10:05(D), 10:35(D,7,x), 11:40(E), 12:10(D), 12:25(E,7,U), 13:05(7,x), 13:40(D), 13:50(E,7,x,R), 14:35(D), 14:55(7,x), 15:20(E), 16:05(E,7,U), 16:15(7,x), 16:35(D), 17:40(D,7,X), 18:05(E,7,U,R), 19:15(D,x), 19:50(E,7,U)

ND- RESKO 6:30(S), 7:50(S), 10:10(7), 12:30(S), 14:30(S), 15:10(E), 19:15(E)

RESKO- ND 6:45(7,SZ), 7:10(S), 7:15(E,SZ), 8:30(S), 11:35(7,SZ), 13:00(S), 15:05(S), 15:40(E,7,SZ)

GOLCZEWO- ND 7:10(S), 15:55(S)

ND- GOLCZEWO 15:30(S)

ND- STARGARD 6:50(D), 11:00(D), 13:40(D)

STARGARD- ND 9:00(D), 12:30(D), 14:55(D)

ND- DOBRA- ŁOBEZ- PŁOTY- GRYFICE 6:00(D)

ND- SŁAJSINO- RADOWO- ŁOBEZ 6:35(D)

ŁOBEZ- DOBRA- ND 15:00(D)

ŁOBEZ- SŁAJSINO- ND 15:35(D)

D - kursuje od pon. Do pt. Oprócz świąt; E - kursuje od pon. Do soboty oprócz świąt; S- kursuje w dni nauki szkolnej; R - kurs do Reska; SZ- kurs do Szczecina; 6- kursuje w soboty; 7- kursuje w niedziele; x- nie kursuje w dniu 1 i 6.I, w pierwszy dzień Świąt Wielkanocnych, 1 i 3.V, Zielone Świątki, 1.XI oraz w dniach 25 i 26.XII; U-kursuje w dniu 1.I, w drugi dzień Świąt Wielkanocnych, Zielone Świątki oraz 26.XII

PRZEWÓZ OSÓB - ROMAN BIŃCZYK
- Linia Regularna TEL. 607 310 591

Nowogard-Goleniów-Szczecin 5.45 (6,E,X), 8.45 (1,3,5), 8.55 (E), 14.35 (E), 14.50 (7,E,C), 15.05 (7,C), 15.52 (E), 18.40 (5,6,E,C)

Szczecin-Goleniów-Nowogard 7.05 (6,E,X), 10.45 (E), 11.25 (1,3,5,E,X), 16.20 (E), 16.35 (7,C), 17.30 (E), 20,40 (5,6,C,E)

(odjaz z pl. Św. Ducha)

Nowogard-Dobra Now.-Łobez 7.40

Łobez-Dobra Now.-Nowogard 11.35

1-6 - dni tygodnia; E - kursuje od pn.-sob. oprócz świąt; C - nie kursuje 1.01., w pierwszy dzień wielkanocny oraz 25 i 26.12 ; X - nie kursuje w dni świąteczne

REGULARNA LINIA MIKROBUSOWA SEROCKI

Tel. 091 392 16 64, 0601 89 35 14
Nowogard - Szczecin: **odjazd - codziennie** 6.20 9.40 13.40 17.15 20.40
Szczecin - Nowogard: **odjazd - codziennie** 8.25 11.05 15.40 18.45 22.00

eprasa.pl 84611ea56c

OGŁOSZENIA drobne

NIERUCHOMOŚCI

- Działki budowlane na sprzedaż. Nowogard. Tel. 601 300 448 lub 607 289 885.
- Sprzedam dom na wsi (Szczytniki) 100 m2 działka 10 arów. 661 331 971
- KAWALERKA DO WYNAJĘCIA. TEL. 665 720 037
- Sprzedam mieszkanie 4-pokojowe w Dobrej w atrakcyjnej cenie z powodu wyjazdu. Pilne. Tel. 603 314 747
- Sprzedam mieszkanie dwupokojowe przy SP3. Tel. 791 444 423
- Do wynajęcia mieszkanie na 5 osób. 501 814 871
- Sprzedam mieszkanie 2pokojowe, 3 piętro. Tel 880 971 219
- Wynajmę nowo wybudowaną halę o pow. 200 m2 w Nowogardzie, 3500 ł/m-c. Tel. 603 666 465
- Wynajmę 2 pokoje z kuchnią albo 5 miejsc noclegowych. 601 093 999
- Do wynajęcia mieszkanie w Nowogardzie ul Poniatowskiego, 1 pokojowe. 693 162 161
- Sprzedam działkę budowlaną w Sąpolnicy ok 2700 m2. Tel. 604 702 817
- Sprzedam kawalerkę I piętro – centrum. Tel. 603 488 186
- Do wynajęcie mieszkanie 3-pokojowe. Tel. 664 813 031
- Kupię mieszkanie dwupokojowe bez pośredników. 53 73 02 950
- Mieszkanie do wynajęcia w Wierzbięcinie 785 150 160
- **Sprzedam dom mieszkalny jednorodzinny, wolnostojący w Nowogardzie, także garaż- budynki gospodarcze, ogródek tel 512 482 344**
- Działki budowlane na sprzedaż, Nowogard, tel. 601 300 448, 607 289 885
- Do wynajęcia lokal 100 m (za netto). Tel. 533 983 233
- Nowogard centrum sprzedam mieszkanie dwupokojowe IV piętro. Tel. 695 426 044
- **Sprzedam budowę w stanie surowym. 507 045 404**
- Mieszkanie do wynajęcia lub kwatery. 601 448 218
- **Wynajmę MYJNIĘ na ulicy Młynarskiej 7 w Nowogardzie. 601 330 539**
- Sprzedam działkę 25 arów w Żabowie z budynkiem mieszkalnym. 695 359 355
- Do wynajęcia kawalerka w centrum Płot na dłuższy okres. 501 832 458
- Kupię mieszkanie w Starej Winiarni. 503 991 804
- Nowogard mieszkanie 58m^2 z zabudowaną kuchnią Tel. 572 402 525
- Nowogard ul Asnyka działki pod zabudowę 501 307 666
- Sprzedam dom do remontu w centrum Dobrej pow. użytkowa 105m^2, pow. całkowita 300 m^2. Tel. 606 219 988
- **Sprzedam działkę budowlaną w Karsku. Tel. 691 664 658**
- Sprzedam garaż na ul. 5 marca. Tel. 91 39 25191
- Do wynajęcia lokal 110 ^{2} Dworcowa 8, ścisłe centrum. Tel. 606 115 410

Na sprzedaż mieszkanie w Nowogardzie: 3 pokoje II piętro 239 000 zł
Biuro Nieruchomości Agnieszka Rech
517 508 374

- Do wynajęcia plac 40m^2 obok sklepu Faraon ul. 700 lecia. Tel. 606 115 410
- **Gabinet dentystyczny do wynajęcia w przychodni ul. Kościuszki 36, Nowogard. Tel. 693 368 894**
- **Sprzedam mieszkanie w centrum o pow. 62,3m2 I piętro, 3 pokoje tel. 607289830**
- Kupię mieszkanie 2-3 pokoje na parterze w centrum Nowogardu. Tel. 793 156 128
- Sprzedam ziemię 8ha w Łęgnie. Tel. 790 735 200
- Wynajmę 1 pokój dziewczynie w Nowogardzie. 510 514 806
- Sprzedam gospodarstwo rolne w Wyszomierzu (dom+12ha). Pośrednikom dziękuje. Tel. 518 488 714
- Zamienię mieszkanie nr.1 w Żabówku na kawalerkę w bloku w Nowogardzie. Tel. 515 921 204
- **Sprzedam działkę 80 arów. Tel: 609 24 58 16**
- Do wynajęcia od nowego roku pomieszczenia biurowe o powierzchni 200m^2 przy ul. Bohaterów Warszawy 34 nad Agromą. . Tel: 693 021 102
- **Sprzedam działki budowlane w Ostrzycy i Ogorzelach 603 198 280**
- Jedyne w mieście działki uzbrojone z planem zagospodarowania przestrzennego sprzedam. 693 850 197
- Działkę rolną w Kościuszkach sprzedam 30 arów. Przy drodze asfaltowej, wszystkie media dostępne. Możliwość zakupu dwóch lub 3 działek o tej samej powierzchni przylegających do siebie, na działalność gospodarczą. Tel. 508 211 575

MOTORYZACJA

- Sprzedam Renault Laguna III Grandtour 2.0 diesel 150 KM, 12.2008, rejestracja styczeń 2009, przeb. 224000 km (do końca serwisowany w ASO Renault Polmotor Szczecin), faktury, ostatni przegląd 20.10.2019 r., roczne opony zimowe (faktura), tel. 605 522 340
- Kupię każdą koparkę, minikoparkę, ładowarkę, wózek widłowy, tel. 694 229 446
- Sprzedam 175/70 R13 82T cztery koła zimowe na felgach stalowych na cztery otwory + kołpaki. 608 143 712
- Tanio sprzedam Nissan Sunny 1991 r tel 501 505 116
- Sprzedam citroen Jumpy 2.0, rok 2008, hdi diesel, przebieg 260 tys., tel. 782 413 824
- Sprzedam Toyotę Yaris 2014, 60 tys przebieg. 605 678 026
- Sprzedam Passat b-4, 1.9 TDI,, kombi, stan dobry. Cena 1500 zł. 603 436 499
- Sprzedam Bobcata Mustang. 695 359 355
- Opel Vectra C (Diesel), 2.0DTI, 101KM, Rok. 2002, czarny sedan, bogate wyposażenie, w pełni sprawny, stan bardzo dobry, cena 7500zł. tel. 669 999 330
- **Sprzedam motor zip rok 2008. Tel. 730 310 583**
- Sprzedam samochód Suzuki Liana rocznik 2007. Tel. 665 267 797
- Sprzedam samochód Mercedes Vaneo. Tel: 797 308 675
- Sprzedam opony zimowe 205 55 R16 91 H, Michelin Alpin 4, używane, cena do uzgodnienia, tel. 605 522 340
- Sprzedam Renault Laguna Kombi, 2.0 DCI, 150 KM, 2008/2009 r., ostatni przegląd w ASO Renault 11.02.2019 r, kompletna dokumentacja serwisowa - faktury, cena do uzgodnienia: tel 605 522 340
- **Felgi z oponami do Volkswagena cena do uzgodnienia. 605 576 908**

DWORSKA ZAGRODA
organizuje
Imprezy okolicznościowe
Pobyty weekendowe - noclegi
Tel. 660 206 833
Korytowo 44 k. Nowogardu

- **Sprzedam obornik bydlęcy. 692 125 122**
- Czyszczenie pogłębianie rowów melioracyjnych, drenaże pól i łąk, przepusty, oczka wodne oraz inne prace ziemne. Tel. 725 836 238
- Sprzedam obornik bydlęcy z dowozem. 725 836 238
- Kupię każdy ciągnik rolniczy – stan obojętny, tel. 694 400 305
- **Sprzedam obornik bydlęcy. Tel. 725 836 238**
- Sprzedam prosiaki. Tel. 607 788 967
- **Sprzedam ładowacz cyklop, trzy komplety łyżek. 601 577 365, 603 363 207**
- **OKAZJA-** sprzedam wyposażenie gospodarstwa: mała sprężarka- 2 rozrzutniki do zielonki- Cyklop- kosiarka dyskowa- ciągnik koparko-spycharka,-sztaplarka- kombajn 2 rzędowy do ziemniaków- Orkan do koszenia zielonki- przyczepa nie wywrotka 8 ton- mała przyczepa samozbierająca, 2-wie wyrzutnie obornika- poidła samoczynne 12 sztuk- kombajn Bizon- włóka 5 m.- talerzówka- tzw. Bonanza- brony ciężkie- pług 3-skibowy- gwiazdówka do siana- siewnik talerzowy- prasa sznurkowa do balotów mod.550- kosiarka rot polska- śrutownik bijakowy- dłużyca do żerdzi- Orkan- dwa zbiorniki na mleko, stal nierdzewna 600 litr-mieszanka do karmienia bydła- ok. 30 ton wysłotek mokrych ubiegłorocznych. Ponadto do wynajęcia duża obora na każdą działalność. Tel. 667 477 772.
- Sprzedam ziemniaki jadalne Vineta Żabówko 18. 605 092 517
- Sprzedam obornik bydlęcy z dowozem. Tel. 692 125 122
- **Sprzedam kury brojlery, kaczki i gęsi skubane. 782 429 405**
- Sprzedam ciągniki MTZ 82 i C360 bez dokumentów i HDS z wózkiem oraz rębak do cięcia drzewa w klockach firmy Dragon. 889 354 058
- Sprzedam ziemniaki jadalne. 513 941 882
- **Sprzedam agregat siewny do zboża, dmuchawę ssąco-tłoczącą, rozrzutnik do obornika. 606 576 417**
- **Sprzedam ziemniaki jadalne i siano w kulkach. 606 576 417**
- **Sprzedaż ziemniaków jadalnych. 604 353 102**
- **Agregat uprawowo-siewny Rolmasz 5500 zł, Talerzówka AKPIL V 3,15 m. 5300 zł, Bizon 1990 r. jeden właściciel 1100 mtg 32000 zł, przyczepa D35 sztywna 3000 zł, pług trzyskibowy unia 750 zł, cyklop nowy typ 3500 zł, dystrybutor do paliwa 2500l - 2300 zł, rozsiewacz unia brzeg 1000l – 3000 zł, opryskiwacz pilmet 2005 1000l – 7300 zł, Kombajn Anna 1996 rok - 11500 zł doinwestowywany. Możliwość transportu. Tel. 514 022 470**
- **Sprzedam beczkę do gnojowicy Forschnit i przyczepę wywrotkę. 781 932 918**
- **Sprzedam rozrzutnik dwuosiowy do obornika, ładowacz cyklop komplet 3 łyżek. 601 577 365, 603 363 207**
- **Sprzedam żyto . Tel. 733 494 673**
- **Sprzedam siano w kostach. 782 036 086**
- **Sprzedam słomę w kostkach. 795 911 886**
- **Sprzedam rozrzutnik do obornika. Cena do uzgodnienia. Tel: 91 39 20 151**

- Sprzedam kombajn ziemniaczany. Rok produkcji 1990. Stan bardzo dobry. 91 392 01 51
- Sprzedam ciągnik Ursus C-330 (Ciapek). Rok produkcji 1979. Ciągnik zarejestrowany. Traktor jest sprawny. Stan dobry. 91 392 01 51
- Sprzedaż kaczek francuskich. Tel; 502 119 960
- **Sprzedam kaczki oskubane. Tel: 796 759 414**
- Szkółka w Karsku poleca drzewa owocowe (z owocami) w pojemnikach od 25 zł oraz tuje szmaragd wysokości 70 – 80 cm po 10zł. Tel: 606 106 142
- **Orka, talerzówka, siew agregatem. 608 01 39 95**
- Sprzedam 12 balotów siana. Cena do uzgodnienia. Tel: 535 821 913
- GLEBOGRYZARKA SEPARACYJNA. Przygotowanie terenu pod trawnik, zakładanie trawnika, automatyczny system nawadniania. Tel: 575 010 457
- **Koszenie, mulczowanie łąk, belowanie siana słomy. 608 01 39 95**
- **Sprzedam 12,5 ha ziemi ornej. Cena do uzgodnienia. 608 791 487**
- Rzepak jary, zboża sprzedam. Tel. 502 853 573
- Grykę sprzedam i mieszalnik 1 tona. 603 467 609
- Sprzedam rozsadę kapusty późnej kiło-odpornej. 505 101 307, 515 540 224

USŁUGI

- **Malowanie, szpachlowanie, panele. 788 566 432**
- Oferuje usługi z zakresu tworzenia stron internetowych. Responsywne strony czytelne z telefonów, tabletów i komputerów. Tel. 662 773 900
- Malowanie i kładzenie paneli. 601 611 136
- Prace elektryczne, remonty mieszkań. 607 729 933
- Remonty, wykończenia. 608 364 330
- Wywózka drewna z lasu (metry) z użyciem HDS. 781 744 340
- Profesjonalne mycie okien. Tel. 601 76 72 94
- Matematyka SP korepetycje. Tel. 532 557 381
- **Usługi budowlane. 511 901 973**
- Malowanie, szpachlowanie, panele, regipsy, płytki, naprawy hydrauliczne i elektryczne. 666 047 905
- Usługi finansowe, kredyty, pożyczki z dojazdem do klienta. 536 246 439, 533 673 753, 504 774 351
- Prace elektryczne, remonty. Tel. 607 729 933
- PRANIE-MAGIEL,PRANIE DYWANÓW, WYKŁADZIN, TAPICERKI MEBLOWEJ SAMOCHODOWEJ/ SKÓRZANEJ MATERIAŁOWEJ / POŚCIELI WEŁNIANEJ / LANOLINĄ/SPRZĄTANIE: CZYSZCZENIE FUG.TEL.604 373 143 , 794 229 083.
- Poskładam meble. 691 04 88 77
- **Przyjmę montażystę mebli i pomocnika montażysty. Wymagane prawo jazdy. Praca w terenie. Dobre zarobki. Tel: 500 430 901**
- Zatrudnię pomocnika: ocieplenie, wykończenie. Tel: 504 595 424
- **Regulacja, naprawa, konserwacja okien i drzwi. Tel: 695 181 070**

z Goleniowa
KRETA • KORFU • ZAKYNTHOS
RIWIERA TURECKA • ALBANIA
Zadzwoń! Napisz! Przygotujemy ofertę specjalną dla Ciebie i Twoich bliskich!
MARGO Goleniów, www.margo.goleniow.pl
tel. 571 412 716; 91 419 09 00

Ferma Drobiu w Redle
zatrudni pracowników
fizyczno-gospodarczych.
Bardzo dobre warunki płacowe. telefony
506 428 241, 91 391 03 15

- Zatrudnię panią, może być z Ukrainy do opieki nad osobą starszą i chorą całodobowo. Zapewniam wyżywienie i zakwaterowanie. Reszta warunków do omówienia. Tel: 604 677 386
- **Pranie tapicerki meblowej oraz dywanów. Sprzątanie domów. ROMTEX Tel. 668 15 15 16**
- **Sprzątanie grobów. Tel. 668 15 15 16**
- Wykonam usługi remontowo-budowlane, drobne prace dekarskie, montaż okien dachowych, włazów, ławeczek kominiarskich, czyszczenie rynien. Tel: 781 450 173
- Firma Budomax kompleksowe remonty domów, mieszkań, lokali. Oferujemy m.in. malowanie, zabudowa z płyt, płytki, podłogi. Elektryka, hydraulika. 516 838 105
-
- Remont na każdą kieszeń. Tel.609 715 839
- **Malowanie, montaż paneli podłogowych i inne drobne naprawy wykona "złota rączka". 91 39 22 783, 784 79 22 70**
- **FIRMA USŁUGOWA „Zielona". Wynajem sal na konferencje, zebrania, szkolenia. 91 39 26 691**
- Naprawa RTV Sawicki. 888 330 606
- Firma budowlana z wieloletnią działalnością przyjmie zlecenie na budowę domów od podstaw, przekładek dachów, docieplenia, układanie kostki, różne rodzaje. Tel. 607 137 081;
- Mycie okien. 731 792 825
- MS BIOSS. Sprzedajemy Naprawiamy za gotówkę na raty laptopy tablety telefony. Skupujemy laptopy telefony. Adres Nowogard 700Lecia 15 I piętro nad apteką tel 91-577-53-73 lub 792-228-896
- Zwrot podatku z pracy rodzinne, urlopowe: Niemcy, Holandia, Austria, Anglia, Belgia, Norwegia. Tel. 71 385 20 18, 601 759 797

Zatrudnimy spawacza
Oferujemy dobre warunki płacowe.
Tel. 601 581 892

- Transport, przeprowadzki, opróżnienie mieszkań, piwnic, gratów. Tel 668 343 638
- AGENCJA REKLAMOWA VIZART, oprawianie prac w 2 minuty, bindowanie, wydruki, ksero, laminowanie, Nowogard ul. 700 lecia 15 (nad sklepem zielarskim)Tel. 605 522 340
- Przepisywanie prac (licencjackich, magisterskich i innych), dokumentów, CV, listów mo-

eprasa.pl 84611ea56c

tywacyjnych, Szybko, solidnie. Agencja reklamowa Vizart Nowogard ul. 700 lecia 15 (nad sklepem zielarskim)Tel. 605 522 340.

- Wyburzamy, budujemy i remontujemy. 668 343 638
- Usługi Fryzjerskie Męskie w domu klienta. Sudomierski. Tel. 536 867 154 , 91 39 22 063
- **Korepetycje angielski klasy 1-6. Tel. 739 537 060**

PRACA

- **Opieka do starszej osoby. 503 032 234**
- Zlecę wycinkę 3 drzew w zamian za drewno. 880 826 848
- **Zatrudnię kobiety do sortowania sadzonek truskawek. Organizujemy dowóz. Początek ok. 15 listopada Tel . 505 149 049**
- **Poszukuje osób z Ukrainy do budowy domków z drewna, koniecznie z doświadczeniem. Tel. 608 336 536**
- Do dociepleń z doświadczeniem i do pomocy, umowa o pracę. Tel. 782 860 130
- Regipsy i elewacje zlecę do wykonania. 503 032 234
- Zatrudnię kierowcę kat C+E (Europa Zachodnia). 608 356 697
- Zatrudnię pracownika do pracy fizycznej. 575 010 457
- Publiczne Przedszkole PUCHATKOWA KRAINA w Goleniowie poszukuje nauczyciela wychowania przedszkolnego. Praca od zaraz. Szczegóły pod numerem telefonu 530 204 030
- Praca dla montażysty mebli zarobki 5000 – 6000 zł, wymagane prawo jazdy kat. B. Tel. 781 060 250
- **P**oszukuje osoby do pracy w firmie CUK Ubezpieczenia na stanowisko doradca do spraw obsługi klienta. Osoby zainteresowane prosimy o kontakt telefoniczny 510 100 263 lub wysłanie aplikacji e-mailem: nowogard@cuk.pl
- Szukam montera może być obywatel Ukrainy. 696 443 643
- Budowlańca z doświadczeniem. 606 44 97 02
- Zatrudnię pracownika na stanowisko pracownik biurowy ze ZNAJOMOCIĄ KADR. Kontakt – tel. 91392 52 75 . w24
- ARTO-PLUS P.U.H. S.C. zatrudni SPEDYTORA ze znajomością języka angielskiego. Kontakt tel.: 91 39 25 275 w.24 CV proszę kierować na mail: aneta.kruszynska@arto-plus.pl
- Zatrudnię pracowników budowlanych murarzy. Tel: 502 568 622
- Praca w Szwecji/okolice Goteborg. Szukam stolarzy/budowlańców do pracy w Szwecji. Wszelkie informacje pod nr telefonu: +46 762 18 55 66 – Daniel
- **Zatrudnię pracowników budowlanych. Tel. 695-264-5947**
- **Pracowników budowlanych robót wykończeniowych zatrudnię. Tel. 694 440 205**
- Zatrudnię mechanika. 508 070 311
- **Zatrudnię elektryków mogą być emeryci cały, pół, ćwierć etatu praca na budowie lub w warsztacie. Tel. 606 824 461**
- Zatrudnię pracownika – usługi remontowo - wykończeniowe. 697 329 453
- Budowlańca zatrudnię. 503 032 234
- Zatrudnię mechanika lub pomocnika do samochodów ciężarowych. 885 555 263
- Zatrudnię do sklepu spożywczego Lewiatan na cały bądź pół etatu, ul. Boh. Warszawy 102. Tel. 502 239 619

INNE

- **Kupię butlę na propran-butan 11kg. Tel. 795 911 886**
- **Sprzedam 10 l. Butlę na tlen medyczny wraz z reduktorem. Całość na stojaku z kółeczkami. Tel. 796 655 412**
- Okazyjnie sprzedam narożnik. 606 699 763
- Do oddania komplet mebli koloru brąz : komoda z szufladami, szafka pod telewizor. Pilnie. Transport we własnym zakresie. 605 460 499
- Przyjmę używany sprawny piec CO na paliwo stałe. 535 008 877
- Owczarek niemiecki długowłosy, 2 lata z rodowodem, ładny. 519 307 288
- Sprzedam narożnik rozkładany wym. 280 x235 pow. spania 130x197. Tel. 606 699 763
- Sprzedam komplet mebli dziecięcych firmy Meblik oraz Orchidea. Cena do uzgodnienia. 608 466 133
- Sprzedam nowe metalowe schody na poddasze. 661 242 151
- Sprzedam łóżko z materacem 160*200 cm, biało czarne, tel. 605 522 340
- Sprzedam płyty warstwowe – dachowe i ścienne. Tel. 507 893 890
- **Przyjmę gruz. 601 889 525**
- Nowe suknie ślubne z Niemiec w dobrej cenie. Tel. 733 494 673
- Sprzedam drewno opałowe i kominkowe. 781 744 340
- Sprzedam żerdzie świerkowe 2,6 m, na słupki ogrodzeniowe. Tel. 692 478 465
- Sprzedam drewno suche tanio. 691 848 026
- **Drewno, bukowe, dębowe, pocięte, porąbane. Tel. 603 353 789**
- **Sprzedam drewno opałowe. 667 788 820**
- Do wynajęcia zagęszczarka – 400 kg. 790 285 382
- **Piece gazowe c.o. vaillant z Niemiec dwu-funkcyjne wiszące po przeglądzie serwisowym do mieszkania,domu cena od 1.200zl. sprzedam tel 691 686 772**
- **Podgrzewacze wody 130-160-190 litrowe stojące na gaz firmy vaillant mało używane z gwarancją cena od 1000 zł. Tel. 691 686 772**
- Piec gazowy c.o. wiszący do mieszkania,domu,sklepu,zakładu firmy vaillant z Niemiec po przeglądzie z gwarancją sprzedam cena 1250zl możliwość montażu tel 691 686 772
- Sprzedam szafkę kuchenną brązowo-biała, z płytą indukcyjną - 2 stanowiska, z możliwością dostawienia drugiej płyty indukcyjnej lub gazowej, z blatem, tel. 605 522 340
- Przyjmę radio i laptopa 697 886 041
- Przyjmę pralkę zwykłą. 697 886 041
- Przyjmę dwie wersalki, szafki kuchenne i pralkę automatyczną. 796 080 198
- Sprzedam TV plazmowy 42 cale LG, z dyskiem twardym, mało używany, tel. 605 522 340
- Oddam pianino. 509 615 101
- Sprzedam Pralko-suszarka HOOVER WDXA 5117AH-S, 3 letnia, cena do uzgodnienia, tel. 605 522 340.
- Przyjmę telewizor. 697 886 041

Wynajmę plac o pow. 4200 m²
na ul. Nadtorowej 14 w Nowogardzie idealny pod usługi transportowe. Teren utwardzony, ogrodzony, monitorowany. W sąsiedztwie innych firm.
Tel. 511 444 559

INFORMATOR LOKALNY - NOWOGARD

Telefony alarmowe
Policja - 997, 112
Komisariat Policji Nowogard - 91 57 92 316
Straż pożarna - 998
Posterunek PSP Nowogard - 91 39 20 118
Pogotowie ratunkowe - 999
Stacja Pogotowia Ratunkowego w Nowogardzie - 91 43 26 103
Pogotowie gazowe - 992
Pogotowie energetyczne - 991
Pogotowie wodn.-kanal. (PUWiS) - 91 392 07 11; 994

Dyżur nocny
Nocna i Świąteczna Opieka Zdrowotna - 91 39 78 430; 609 361 999; 665 283 928

Przychodnie - poradnie
Szpital - centrala - 91 392 13 56
Praxis - SZOZ - 91 392 07 87
Praxis - Centrum okulistyczno-optyczne - 91 39 27 272
POZ Przychodnia przyszpitalna - 91 392 18 00; 91 392 18 06
Medyk - 91 392 29 21
PRAXIS 2 - M. Drobińska - 91 392 59 43
NZOZ "Sanus" - 91 392 69 60
NZOZ "Pro-med" - 91 392 67 40
NZOZ "Leks" - 91 392 25 25
- 91 392 68 25
NZOZ "Baby-med" - 91 392 60 13
Mardent - gabinety lekarskie - 91 392 26 33
Revital - Ośrodek Rehabilitacji i Odnowy Biologicznej - 91 392 14 67; 609 456 577
Pielęgniarki Środow.-Rodzinne - 91 392 09 26
Specjalistyczna Poradnia Terapeutyczna dla dzieci, młodzieży i ich rodzin - 91 392 07 43
Warsztaty terapii zajęciowej - 91 392 52 82
Zakład domowej opieki długoterminowej - 91 39 26 531; 509 142 650

Stomatologia
Praxis - Centrum stomatologiczne - 91 392 69 99
Pracownia protetyki stomatologicznej - Danuta Drapikowska 91 392 68 70
Protetyka stomatologiczna - Elżbieta Wysocka i Kazimierz Trojanowski - 91 392 61 07
"Nowo-dental" B. Szulejko - 695 264 677
- 91 392 14 67
"Dental - med" - 91 392 20 98
Lek. stom. H. Sporzyńska-Czausz - 603 705 630
Gabinety stomatologiczne "LUXdental" - 509 77 00 19, 91 434 97 09
MARDENT - 604 793 056; 536 048 616
Lek. Stom. Andrzej Rynkiewicz pogotowie stomatologiczne - 607 771 777
lek. Stom. D. Wałęga - Bąk pogotowie stomatologiczne - 604 441 609
lek. stom. A Mogilnicka - 506 606 955
lek. stom. E. Rosa - 532 512 703
lek. stom. D. Czernikiewicz - 91 392 66 39
lek. stom. M. Andrzejewska - 693 162 241
lek. stom. Krystyna Szeronos - 601 736 804

Urzędy
Urząd Miejski - 91 392 62 00
Biuro Obsługi Interesanta w UM - 91 392 62 14
Biuro Rady w UM - 91 392 62 10
Urząd Stanu Cywilnego - 91 392 62 30
Wydział Gospodarki Komunalnej, Mieszkaniowej i Ochrony Środow. - 91 392 62 43
Wydział spraw społecznych i obywatelskich
Meldunki - 91 392 62 13
Dowody osobiste - 91 392 62 15
Zarządzanie kryzysowe - 91 392 62 34
Wydział Gospodarki Nieruchomościami Geodezji i Rolnictwa - 91 392 62 26
Wydział Rozwoju Lokalnego, Funduszu, Kultury i Sportu - 91 392 62 93
Wydział Inwestycji i Remontów - 91 392 62 41
Biuro Podatków i Opłat - 91 392 62 17
Referat Edukacji - 91 392 54 64
Zarząd Budynków Komunalnych - 91 392 62 67
Powiatowy Urząd Pracy f/Nowogard - 91 392 13 76
91 392 18 13
Powiatowy Inspektorat Weterynarii - 91 392 11 18
w nagłych wypadkach - 609 740 647

Wydział Komunikacji
Rejestracja pojazdów - 91 579 27 02
Prawo jazdy - 91 579 27 03
Fax - 91 392 18 52

OPS - Ośrodek Pomocy Społecznej
Kierownik - Dorota Maślana - 91 392 62 48
Świadczenia rodzinne - A. Lalik - 91 392 62 68
Dział usług opiekuńczych - B. Ziółkowska - 91 392 02 00

Poczta
ul. 3 Maja - 91 392 13 00
91 392 11 83
ul. Warszawska - 91 392 08 34

Nadleśnictwo Nowogard - 91 392 06 40
Zakład Karny Nowogard - 91 432 66 00

Gabinety weterynaryjne
Danuta Czerwińska ul. J. Wybickiego 2 - 507 410 224, 91 392 37 86
Animal-Vet
ul. Zielona - 666 135 133
Janusz Soroka
ul. L. Okulickiego 6 - 570 656 616
Zdzisław Truszyński
ul. T. Kościuszki 21 - 91 392 18 01
Mirosław Berezowski
ul. Roosevelta 38 - 91 392 08 14

Szkoły
Szkoła Podstawowa nr 1 - 91 392 6 2 70
Szkoła Podstawowa nr 2 - 91 392 6 2 74
Szkoła Podstawowa nr 3 - 91 392 6 2 91
Szkoła Podstawowa nr 4 - 91 392 3 0 28
SP w Długołęce - 91 391 04 92
SP w Orzechowie - 91 391 09 94
SP w Strzelewie - 91 391 02 24
SP w Żabowie - 91 391 06 94
SP w Błotnie - 91 391 01 90
SP w Wierzbięcinie - 91 291 07 95
I Liceum Ogólnokształcące - 91 392 02 13
Liceum Ogólnokształcące nr II- 91 392 51 07
ZSP im. Stanisława Staszica - 91 392 11 62
Prywatne Liceum Ogólnokształcące Zaoczne Centrum Edukacji Zdroje - 91 392 54 94
Prywatne Policealne Studium Zawodowe - 91 392 21 81
Specjalny Ośrodek Szkolno - Wychowawczy - 91 392 01 08

Przedszkola i żłobki
Przedszkole nr 1 ul. Żeromskiego - 91 392 62 86
Przedszkole nr 3 ul. J. Poniatowskiego - 91 392 62 88
Przedszkole nr 4 ul. T. Kościuszki - 91 392 62 87
Zielone Przedszkole ul. Zielona - 91 392 66 91; 505 388 292
Artystyczne Przedszkole Kraina Fantazjiul. Gen. J. Bema- 660 797 838
"Promyczek" Specjalistyczny punkt przedszkolny, ul. Boh. Warszawy - 609 931 469
Niepubliczny Żłobek "Maluszkowo" ul. ks. Racibora - 534 015 943
Niepubliczny "Malinowy Żłobek" ul. Boh. Warszawy - 604 873 917

Kultura
Miejska Biblioteka Publiczna
Dyrektor - 91 392 62 60
Czyt. dla dorosłych - 91 392 62 61
Nowogardzki Dom Kultury
Sekretariat - 91 392 62 83
Biuro kina/ dział imprez i promocji - 91 392 57 79
Kasa - 91 392 62 62

Parafie Rzymskokatolickie
Parafia pw. WNMP - 91 392 63 70; 506 08 13 28
Parafia pw. Św. Rafała Kalinowskiego - 91 392 10 04
Parafia pw. MB Fatimskiej - 91 392 15 92

Usługi pogrzebowe
J. Furmańczyk, Zakład Pogrzebowy - 91 392 17 67
S. Furmańczyk, Usługi Pogrzebowe - 692 354 065
MEMORIS Grzegorz Śmigiel - 693 230 190

Apteki
Centrum Zdrowia ul. 700-lecia - 91 576 21 39
Majowa ul. 3 Maja - 91 307 07 08
Cefarm ul. Plac Wolności - 91 392 02 03
Cardia ul. 700 - lecia - 91 392 13 30
Niebieska ul. 15 Lutego - 91 432 61 77
Asa ul. Warszawska - 91 392 04 94
Niebieska 2 ul. Kościuszki - 91 579 08 30
Nowa Farmacja ul. Bohaterów Warszawy - 91 573 04 37

Taksówki - 91 392 02 60

Pomoc drogowa
Grzegorz Irzymski - 91 392 24 02
601 893 944
Andrzej Słomski - 665 770 442
Krzysztof Pietrzak - 601 938 293
R&J MIX - 608 731 620

INFORMATOR LOKALNY - OSINA

Urząd Gminy
Wójt - 91 391 03 90
Kierownik USC, St. ds. obywatelskich i ewidencji ludności - 508 499 549
St. ds. podatków i opłat - 508 499 661
St. ds. zarządzania kryzysowego, obrony cywilnej i ochrony środowiska - 508 499 580
Stanowisko pracy ds. gospodarki odpadami - 508 499 247
St. ds. obsługi organów Gminy, działalności gospodarczej, kultury i zdrowia - 508 499 567
St. ds. funduszy zewnętrznych, promocji, turystyki i sportu - 508 499 620

OPS - Ośrodek Pomocy Społecznej
Kierownik Anna Kaliczyńska - 508 499 534
Pracownicy socjalni - 508 499 561
508 499 483
Asystent rodziny Patrycja Bielej - 508 499 621

Gminna Biblioteka Publiczna
Kierownik Krzysztof Górecki - 91 391 03 05

Szkoła Podstawowa im. B. Malinowskiego
Dyrektor Tatiana Olbert - 91 391 03 89
Sekretariat - 91 391 03 80

Przychodnie
NZOZ "Proximus" - 91 391 03 10
Punkt apteczny - 91 391 16 11
Poczta - 91 391 03 23
Parafia pw. NP NMP w Osinie - 91 391 03 86

eprasa.pl 84611ea56c

KRZYŻÓWKA

CZWARTA STRONA

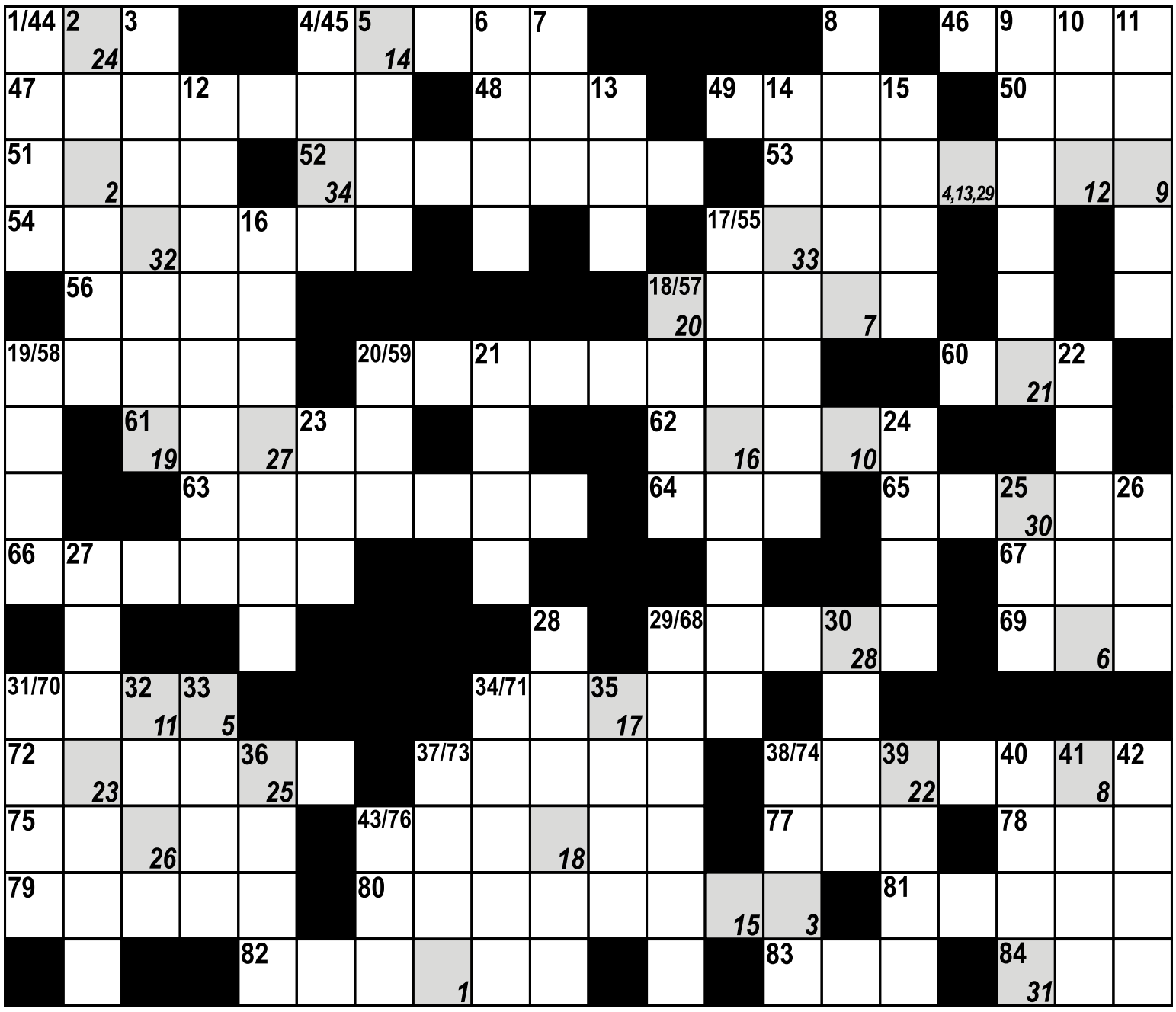

1	2	3	4	5	6	7	8	9	10	11	12	13	14	15	16	17	18	19	20	21	22	23	24	25	26	27	28	29	30	31	32	33	34

Pionowo:
1. Cooper, aktor amerykański;
2. założyciel zakonu Orionistów;
3. odmiana rymu, rym niedokładny;
4. krater wypełniony wodą;
5. typ lasu liściastego;
6. bóg zakochanych;
7. głowa konia;
8. pieprz żuwny;
9. drobne szczegóły;
10. okręg węglowy w Polsce;
11. szed; (ryba);
12. okręt do ochrony konwojów;
13. skok do wody;
14. sprawuje kuratelę;
15. nici do haftowania;
16. autor szkiców literackich;
17. własny dom;
18. przestankowy lub interpunkcyjny;
19. dawniej o dekolcie;
20. biblijny symbol Boga;
21. przy butach alpinisty;
22. hetera;
23. japońska forma poetycka;
24. olejek z lawendy;
25. Wiktor, architekt z TV;
26. miała ją Ariadna;
27. stołek w kuchni;
28. skóra na podeszwy;
29. uderzenia kół o szyny;
30. najstarsza epoka jury;
31. kamień ozdobny lub rodzaj batystu;
32. między siódmą a dziewiątą;
33. dzisiaj jest republiką Konga;
34. szczyt Pirenejów;
35. miasto w płn. Węgrzech;
36. kalendarzowy termin;
37. państwo Elamitów;
38. autor „Nany";
39. płaca aktora;
40. szwedzki drobniak;
41. Michał, były minister pracy;
42. dźwięk „A" obniżony o dwa półtony;
43. w pasiece.

Poziomo:
44. stan w Indiach;
45. wypływa z bajki;
46. druga po Wiśle;
47. klub piłkarski z Londynu;
48. dopływ Renu;
49. z rodziny kukułek;
50. mityczny władca wiatrów;
51. Marcelo, słynny tenisista chilijski;
52. duży samolot pasażerski;
53. drób, czyli ... domowe;
54. miasto w stanie Nowy Jork;
55. przyjaciel człowieka;
56. część świątyni greckiej;
57. lek z bożej apteki;
58. maniera właściwa danemu artyście;
59. obcięty kawałek czegoś;
60. pierzynka niemowlaka;
61. materiał dla sztukatora;
62. kleryk;
63. sąsiadka Łotyszki;
64. narzeczony Barbie;
65. miasto w pn. Francji;
66. stos, kupa;
67. najwyższy szczyt Krety;
68. tablica z nazwą firmy;
69. nadziemna część buraka;
70. biwak;
71. w starożytnej Grecji suma zalet;
72. etat;
73. miasto w Nigerii;
74. Onufry z Trylogii;
75. siły zbrojne;
76. przesłodzony napój;
77. żądłówka;
78. matka wiatrów;
79. ojciec Odyseusza;
80. winna pociecha;
81. przodek młyna;
82. zawilec, zakwita wczesną wiosną;
83. papuga z długim, kolorowym ogonem;
84. dźwięk „E" z krzyżykiem.

PODPOWIEDŹ: EGER, ENUGU, GENRE, MAAR, OERE, RIOS.

KUPON

Imię i nazwisko ..... tel. .....

ROZWIĄZANIE .....

Kupon wraz z rozwiązaniem należy dostarczyć do redakcji. Spośród nadesłanych kuponów zostanie wylosowana nagroda książka ufundowana przez Wydawnictwo

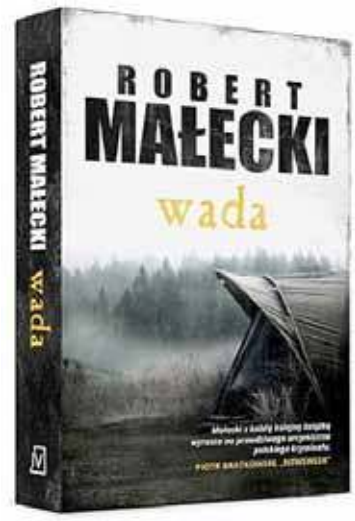

Robert Małecki
WADA

Groźne burze nad Chełmżą i nieznośne sierpniowe upały. Na leśnej polanie w pobliżu jeziora komisarz Bernard Gross trafia na pusty, zakrwawiony namiot. Stopniowo odkrywa wokół niego znacznie więcej śladów krwi. Wszystko wskazuje na brutalną zbrodnię, której ofiarą mogła paść młoda kobieta. Kłopot w tym, że Gross nie ma żadnego punktu zaczepienia. Brak ciała ofiary, narzędzia zbrodni i sprawcy. Zbyt wiele niewiadomych i zbyt wiele mylnych tropów, którymi musi podążyć, by w gęstniejącym mroku odnaleźć przerażającą prawdę. Prawdę, która odsłoni rodzinną tajemnicę sprzed wielu lat.

GABINETY MEDYCZNE

Od września
CHIRURG DZIECIĘCY

ENDOKRYNOLOGICZNY
Lek. med. Adriana Dubińska-Walczak
specjalista chorób wewnętrznych
- usg tarczycy

CHORÓB CUKRZYCY I NADCIŚNIENIA
Lek. Ewa Zdawska
specjalista chorób wewnętrznych
specjalista diabetolog

GABINET DERMATOLOGICZNY
Dr. n. med. Violetta Ratajczak-Stefańska
specjalista dermatolog-wenerolog
- konsultacje dermatologiczne
- ocena znamion
- drobne zabiegi

PRACOWNIA USG
Specjalista radiologii i diagnostyki obrazkowej
Mirosława Melnyk-Tomys
- usg jamy brzusznej
- usg węzłów chłonnych, ślinianek
- usg stawów barkowych, biodrowych, kolanowych
- usg tarczycy
- usg tkanek podskórnych
- Doppler kończyn dolnych, szyi

PRZYCHODNIA
MEDYK NOWOGARD
ul. Wojska Polskiego 7a
rejestracja tel. 91 392 29 21

eprasa.pl 84611ea56c

ROZKŁAD JAZDY KOMUNIKACJI MIEJSKIEJ

OS. BEMA – UL. KOŚCIUSZKI 36 - UL. RADOSŁAWA

LP	Dworce i przystanki	TAM	TAM	TAM	TAM	TAM	TAM	TAM	TAM	TAM	TAM	TAM
		E, F	E, F	E, F	E, F	E, F	E, F	E, F	E, F	D	D	D
1	**Osiedle Bema**	5:30	6:05	7:00	8:05	11:15	12:20	13:30	14:55	15:55	16:55	17:45
2	ul. Bema 1	5:31	6:07	7:02	8:07	11:17	12:22	13:32	14:57	15:57	16:57	17:47
3	ul. Armii Krajowej 17	5:33	6:09	7:04	8:09	11:19	12:24	13:34	14:59	15:59	16:59	17:49
4	ul. Kościuszki 36	5:34	6:11	7:06	8:11	11:21	12:26	13:36	15:01	16:01	17:01	17:51
5	ul. Romualda Traugutta	5:36	6:12	7:07	8:12	11:22	12:27	13:37	15:02	16:02	17:02	17:52
6	ul. Wojska Polskiego 4	5:37	6:13	7:08	8:13	11:23	12:28	13:38	15:03	16:03	17:03	17:53
7	ul. Kościelna	5:38	6:14	7:09	8:14	11:24	12:29	13:39	15:04	16:04	17:04	17:54
8	**Dworzec PKS**	5:40	6:17	7:12	8:17	11:27	12:32	13:42	15:07	16:07	17:07	17:57
9	ul. 3 Maja	<	<	7:14	8:19	<	12:34	<	<	16:09	<	<
10	ul. Bankowa	5:41	6:18	7:16	8:21	11:28	12:36	13:43	15:08	16:11	17:08	17:58
11	ul. 15 Lutego	5:42	6:20	7:18	8:23	11:30	12:38	13:45	15:10	16:13	17:10	18:00
12	ul. Żeromskiego SP2	5:43	6:21	7:19	8:24	11:31	12:39	13:46	15:11	16:14	17:11	18:01
13	ul. Poniatowskiego	<	6:23	<	<	<	12:41	13:48	15:13	16:16	17:13	<
14	ul. Żeromskiego	5:44	6:24	7:20	8:25	11:32	12:42	13:49	15:14	16:17	17:14	18:02
15	ul. Boh. Warszawy „Szkoła"	5:45	6:25	7:21	8:26	11:33	12:43	13:50	15:15	16:18	17:15	18:03
16	ul. Boh. Warszawy „POM"	5:46	6:26	7:22	8:27	11:34	12:44	13:51	15:16	16:19	17:16	18:04
17	**ul. Radosława**	5:47	6:27	7:23	8:28	11:35	12:45	13:52	15:17	16:20	17:17	18:05

UL. RADOSŁAWA – UL. KOŚCIUSZKI 36 – OS. BEMA

LP	Dworce i przystanki	POW	POW	POW	POW	POW	POW	POW	POW	POW	POW	POW
		E, F	E, F	E, F	E, F	E, F	E, F	E, F	E, F	D	D	D
1	**ul. Radosława**	5:47	6:30	7:27	8:33	11:50	12:50	14:30	15:25	16:25	17:25	18:05
2	ul.Boh.Warszawy „GS"	5:48	6:31	7:28	8:34	11:51	12:51	14:31	15:26	16:26	17:26	18:06
3	ul.Boh.Warszawy „ZS ORLIK"	<	<	7:30	8:36	<	12:53	<	<	<	<	<
4	ul. Boh. Warszawy 7	5:50	6:33	7:32	8:38	11:53	12:55	14:33	15:28	16:28	17:28	18:08
5	ul. Poniatowskiego	<	6:36	7:35	8:41	11:56	12:58	<	15:31	16:31	17:31	<
6	ul. 700 Lecia	5:51	6:38	7:37	8:43	11:58	13:00	14:34	15:33	16:33	17:33	18:09
7	ul. 5-go Marca	5:53	6:40	7:39	8:45	12:00	13:02	14:36	15:35	16:35	17:35	18:11
8	ul. Kościuszki 36	5:55	6:42	7:41	8:47	12:02	13:04	14:38	15:37	16:37	17:37	18:13
9	ul. Romualda Traugutta	5:56	6:43	7:42	8:48	12:03	13:05	14:39	15:38	16:38	17:38	18:14
10	ul. Wojska Polskiego 4	5:57	6:44	7:43	8:49	12:04	13:06	14:40	15:39	16:39	17:39	18:15
11	ul. Armii Krajowej 46	5:58	6:45	7:44	8:50	12:05	13:07	14:41	15:40	16:40	17:40	18:16
12	ul. Armii Krajowej 29	5:59	6:46	7:45	8:51	12:06	13:08	14:42	15:41	16:41	17:41	18:17
13	ul. Bema 9	6:00	6:47	7:46	8:52	12:07	13:09	14:43	15:42	16:42	17:42	18:18
14	**Osiedle Bema**	6:02	6:49	7:48	8:54	12:09	13:11	14:45	15:44	16:44	17:44	18:20

OS. BEMA - UL. KOŚCIUSZKI 36 - DWORZEC PKS

LP	Dworce i przystanki	TAM
		E, F
1	**Osiedle Bema**	8:59
2	ul. Bema 1	9:00
3	ul. Armii Krajowej 17	9:02
4	ul. Kościuszki 36	9:03
5	ul. Romualda Traugu	9:05
6	ul. Wojska Polskiego	9:06
7	ul. Kościelna	9:07
8	**Dworzec PKS**	9:09

DWORZEC PKS - UL. WOJ. POLSKIEGO 4 - OS. BEMA

LP	Dworce i przystanki	TAM
		E, F
1	**Dworzec PKS**	10:50
2	ul. 3 Maja	10:52
3	ul. Bankowa	10:54
4	ul. 5-go Marca	10:56
5	ul. Kościuszki 36	10:58
6	ul. Romualda Traugutta	10:59
7	ul. Wojska Polskiego 4	11:00
8	ul. Armii Krajowej 46	11:01
9	ul. Armii Krajowej 29	11:02
10	ul. Bema 9	11:03
11	**Osiedle Bema**	11:05

OBJAŚNIENIA:
D - kursuje od poniedziałku do piątku oprócz świąt
E - kursuje od poniedziałku do soboty oprócz świąt
F - kursuje dnia 1 listopada i 24 grudnia
< - nie zatrzymuje się

Do wygrania **BON O WARTOŚCI 20 ZŁ** do odebrania w Redakcji DN. Aby wziąć udział w losowaniu nagród, należy wysłać lub przynieść pokolorowane prace do redakcji Dziennika. **Sponsorem nagrody są firma BIUREX i DN.**

ROZKŁAD JAZDY PKP

Odjazdy / *Departures*
Nowogard

PKP POLSKIE LINIE KOLEJOWE S.A.

20 X – 14 XII 2019
Aktualizacja wg stanu na 11 X 2019

godzina odjazdu *departure time*	peron tor *platform track*	pociąg *train*	godziny przyjazdów do stacji pośrednich *arrivals at intermediate stops*	godzina przyjazdu do stacji docelowej *arrival at destination (station)*
5:00	II 1	PR - **R** 88641	Wyszomierz 5:05, Osina 5:09, Mosty 5:15, Goleniów 5:24, Kliniska 5:35, **Szczecin Dąbie 5:45,** Szczecin Zdroje 5:48, Szczecin Port Centralny 5:56	**Szczecin Główny 6:00**
			①-⑤ ∅ *1 XI, 11 XI;*	
5:56	II 1	PR - **R** 88643	Wyszomierz 6:01, Osina 6:05, Mosty 6:11, Goleniów 6:19, Kliniska 6:30, **Szczecin Dąbie 6:39,** Szczecin Zdroje 6:43	**Szczecin Główny 6:55**
			21 X; 29 X-14 XII ①-⑥ ∅ *1 XI, 11 XI;*	
5:56	II 1	PR - **R** 88643	Wyszomierz 6:01, Osina 6:05, Mosty 6:11, Goleniów 6:19, Kliniska 6:30, **Szczecin Dąbie 6:39,** Szczecin Zdroje 6:43, Szczecin Port Centralny 6:52	**Szczecin Główny 6:55**
			22-26 X; 28 X;	
7:51	II 1	PR - **R** 88622	Żabowo 7:58, Płoty 8:07, Baszewice 8:14, Gryfice 8:22, Górzyca Reska 8:28, Gąbin 8:33, Trzebiatów 8:39, Bieczyno Pomorskie 8:45, Karcino 8:48, Głowaczewo 8:53, Stary Borek 8:56, Kołobrzeg Stadion 9:03	**Kołobrzeg 9:08**
			①-⑥ ∅ *1 XI, 11 XI;*	
7:53	I 3	PR - **R** 88645	Wyszomierz 7:58, Osina 8:02, Mosty 8:08, Port Lotniczy Szczecin Goleniów 8:13, Goleniów 8:30, Kliniska 8:41, **Szczecin Dąbie 8:51,** Szczecin Zdroje 8:55, Szczecin Port Centralny 9:03	**Szczecin Główny 9:07**
9:24	II 1	PR - **R** 88624 *REGA*	Płoty 9:39, Gryfice 9:51, Trzebiatów 10:06, Kołobrzeg Stadion 10:34	**Kołobrzeg 10:40**
			⑥⑦ ⊕ *1 XI, 11 XI;*	
11:11	II 1	PR - **R** 88626 *POMERANIA*	Żabowo 11:19, Płoty 11:28, Baszewice 11:35, Gryfice 11:42, Górzyca Reska 11:48, Gąbin 11:53, Trzebiatów 11:59, Bieczyno Pomorskie 12:05, Karcino 12:09, Kołobrzeg Stadion 12:20	**Kołobrzeg 12:25**
11:12	I 3	PR - **R** 88647	Wyszomierz 11:17, Osina 11:21, Mosty 11:27, Port Lotniczy Szczecin Goleniów 11:33, Goleniów 11:53, Kliniska 12:04, **Szczecin Dąbie 12:14,** Szczecin Zdroje 12:18, Szczecin Port Centralny 12:27	**Szczecin Główny 12:31**
13:35	II 1	PR - **R** 88628	Żabowo 13:42, Płoty 13:51, Baszewice 13:58, Gryfice 14:05, Gąbin 14:15, Trzebiatów 14:21, Bieczyno Pomorskie 14:27, Karcino 14:30, Głowaczewo 14:35, Stary Borek 14:38, Kołobrzeg Stadion 14:44	**Kołobrzeg 14:50**
			①-⑤ ∅ *1 XI, 11 XI;*	
14:38	II 1	PR - **R** 88649	Wyszomierz 14:43, Osina 14:47, Mosty 14:53, Port Lotniczy Szczecin Goleniów 14:59, Goleniów 15:15, Kliniska 15:32, **Szczecin Dąbie 15:42,** Szczecin Zdroje 15:46, Szczecin Port Centralny 15:54	**Szczecin Główny 15:58**
16:08	II 1	PR - **R** 88630	Żabowo 16:15, Płoty 16:25, Baszewice 16:32, Gryfice 16:39, Górzyca Reska 16:45, Gąbin 16:50, Trzebiatów 16:56, Bieczyno Pomorskie 17:02, Karcino 17:05, Głowaczewo 17:10, Stary Borek 17:13, Kołobrzeg Stadion 17:19	**Kołobrzeg 17:24**
16:45	II 1	PR - **R** 88651	Wyszomierz 16:50, Osina 16:54, Mosty 17:00, Port Lotniczy Szczecin Goleniów 17:06, Goleniów 17:23, Kliniska 17:37, **Szczecin Dąbie 17:48,** Szczecin Zdroje 17:52, Szczecin Port Centralny 18:00	**Szczecin Główny 18:04**
18:04	II 1	PR - **R** 88632	Żabowo 18:11, Płoty 18:20, Baszewice 18:27, Gryfice 18:34, Gąbin 18:44, Trzebiatów 18:50, Bieczyno Pomorskie 18:56, Karcino 19:00, Głowaczewo 19:04, Stary Borek 19:08, Kołobrzeg Stadion 19:14	**Kołobrzeg 19:19**
			①-⑥ ∅ *1 XI, 11 XI;*	
19:07	II 1	PR - **R** 88653 *POMERANIA*	Wyszomierz 19:12, Osina 19:16, Mosty 19:22, Port Lotniczy Szczecin Goleniów 19:28, Goleniów 19:45, Kliniska 19:56, **Szczecin Dąbie 20:06,** Szczecin Zdroje 20:10, Szczecin Port Centralny 20:18	**Szczecin Główny 20:22**
20:45	II 1	PR - **R** 88634	Żabowo 20:52, Płoty 21:01, Baszewice 21:08, Gryfice 21:15, Gąbin 21:25, Trzebiatów 21:30, Bieczyno Pomorskie 21:36, Karcino 21:40, Głowaczewo 21:44, Stary Borek 21:48, Kołobrzeg Stadion 21:54	**Kołobrzeg 21:59**
22:37	II 1	PR - **R** 88636	Płoty 22:52	**Gryfice 23:04**
			①-④⑦ ∅ *31 X, 10 XI;*	
22:37	II 1	PR - **R** 88636	Płoty 22:52, Gryfice 23:04, Trzebiatów 23:18, Kołobrzeg Stadion 23:35	**Kołobrzeg 23:41**
			⑤ ⊕ *31 X, 10 XI;*	

objaśnienia skrótów / abbreviations
PR - "Przewozy Regionalne" sp. z o.o.
R - REGIO

objaśnienia znaków / symbols
- 2 - tylko 2 klasa / 2nd class seats only
- ♿ - wagon z miejscami dla osób na wózkach - z windą/rampą / car with seats for disabled passengers - with a lift/ramp
- 🚲 - wagon przystosowany do przewozu rowerów - liczba miejsc ograniczona / wagon adopted to the transport of bicycles – limited number of places
- ✈ - połączenie z lotniskiem / connection to airport

objaśnienia znaków / symbols
- dostęp do WiFi / WiFi access
- dostępne miejsce do przewijania dziecka / baby changing space available
- ❄ - klimatyzacja / air conditioning
- terminy kursowania / days of operation
- ∅ - oprócz / except
- ⊕ - oraz / and also
- ① - w poniedziałki / Mondays
- ④ - w czwartki / Thursdays
- ⑤ - w piątki / Fridays
- ⑥ - w soboty / Saturdays
- ⑦ - w niedziele / Sundays

POLREGIO "Przewozy Regionalne" sp. z o.o.
www.polregio.pl

Sprzedaż biletów krajowych w każdym pociągu, na zasadach określonych przez danego przewoźnika. / Tickets for domestic routes can be purchased on each train, consistent with the terms specified by the carrier.
Za dane handlowe pociągów odpowiada przewoźnik. / Carriers are responsible for commercial data of trains.
Numery telefonicznej informacji poszczególnych przewoźników: / Infoline numbers to individual carriers:
PR - 703 20 20 20 (24h) opłata 1.29 zł/min. połączenia, realizator usługi: Progress Plus S.C. / 703 20 20 20 (24h) charge of PLN 1.29 gross/min. of each call, service provider: Progress Plus S.C.

Wykonujemy tanio
Banery • Laminowanie
Wycinane naklejki • Wydruki kolorowe
Kompleksowe usługi:
Introligatorskie i Poligraficzne
Nowogard • ul. Boh. Warszawy 7A
tel. 91 392 21 65

Informacja PKS 91 392 18 87 lub 91 469 83 15

Dziennik Nowogardzki ukazuje się we wtorki i piątki na terenie gmin: Nowogard, Osina.
Redakcja: Marcin Simiński *redaktor naczelny,* **Przemysław Saja** *dziennikarz*
Rafał Kowalczuk *sport,* **Jarek Dąbrowski** *redaktor techniczny,* **Piotr Słomski** *współpraca*
Adres redakcji: 72-200 Nowogard, ul. Boh. Warszawy 7A, Tel. 91 392 21 65, Tel. /fax 91 392 50 87;
e-mail: dziennik@dzienniknowogardzki.pl. Wydawca: DJ Media sp. z o.o.
Redakcja nie odpowiada za treść reklam i ogłoszeń, zastrzega sobie prawo adiustacji tekstów.

eprasa.pl 84611ea56c

Najlepsze okna VEKA ALPHALINE

z profilu VEKA

o najwyższym standarcie światowym, dzięki którym obniżysz koszty ogrzewania

ALPHALINE
profil 6 komorowy w kl. **A**
z wkładem termicznym
i uszczelką środkową
gwarantującą doskonałą
szczelność

Do produkcji okien nie stosujemy profilii z recyklingu !!!

i wysokiej jakości OKUCIA MACO

FIRMA JOGA • ul. Górna 4 • 72-200 Nowogard
Tel./Fax 91 39 25 501 • 695 400 600

Ponad 22 lat doświadczenia w produkcji okien. ZAUFAJ specjalistom!

BIURO RACHUNKOWE
mgr inż. Jerzy Banuch
mgr Hanna Banuch
Nowogard
ul. Mikołaja Reja 9
Zapraszamy Codziennie
tel. 91 39 22 308
kom. 606 891 449
Usługi:
- **książka przychodów i rozchodów**
- **księgi handlowe, ZUS**
- **inne usługi księgowe**

Posiadamy Licencję Ministerstwa Finansów

Przedsiębiorstwo Usług Wodnych i Sanitarnych sp. z o.o.
ul. 3 Maja 14/2, 72-200 Nowogard
tel. 91 392 07 11, 91 392 07 17

Badania wody i ścieków - tel. 91 392 74 75
Wywóz nieczystości ciekłych - 91 392 36 77
Roboty inżynieryjno-budowlane oraz warsztat naprawy pomp - 91 392 36 77
Zaopatrzenie w wodę i odbiór ścieków - 91 392 07 11
Czyszczenie kanalizacji i odwadniania osadów ściekowych - 91 392 36 77
POGOTOWIE WODNO-KANALIZACYJNE - 994

REKLAMA
karolinasb@domjudy.pl
Tel. 506 638 789

Firma Kewes Floristik Polska Sp. z o.o.
Poszukuje specjalistę ds. Biurowo-kadrowych
Oczekujemy znajomości programów Microsoft excel
ul. Nadtorowa 15, 72-200 Nowogard
91 39 20 544

Kancelaria Radcy Prawnego
r.pr. Agnieszka Warian
ul. Wojska Polskiego 3
I piętro pok. 117
Nowogard
czynne pn-pt od 9 do 17
tel. 661 267 054
w każdą środę w godz. 10 – 15 po wcześniejszym umówieniu telefonicznym
Kancelaria udziela bezpłatnych porad prawnych

SKUP AUT **GOTÓWKA OD RĘKI**
• stan bez znaczenia • umowa sprzedaży •
DYSPONUJEMY WŁASNYM TRANSPORTEM
tel. 505 771 769

SSiO.2600.3.2019.EC

Burmistrz Nowogardu
zaprasza do składania ofert
na przeprowadzenie:

AUDYTU OCENIAJĄCEGO DZIAŁALNOŚĆ SAMODZIELNEGO PUBLICZNEGO REJONOWEGO SZPITALA W NOWOGARDZIE

Audyt powinien obejmować w szczególności:
- analizę i ocenę sytuacji finansowej szpitala,
- analizę i ocenę struktury organizacyjnej,
- przedstawienie wniosków i rekomendacji zapewniających stabilność finansową oraz umożliwiających dalszy rozwój szpitala.

Oferty należy złożyć w Urzędzie Miejskim w Nowogardzie do dnia 8.11.2019r. do godziny 12:00.

Dodatkowych informacji udziela Pani Ewa Chłopek nr tel. 91 39 26 205

Szczegóły ogłoszenia znajdują się na stronie bip.nowogard.pl w zakładce: zamówienia publiczne spoza ustawy

eprasa.pl 84611ea56c