ISSN 1895-2992

nowy tydzień
tygodnik lokalny

Nr 15 (1006) 14 - 21 kwietnia 2025 r. ISSN 1895-2992 Nr indeksu 00204684 Nakład 14999 egz. CENA: 5,00 zł w tym VAT 5%

CHEŁM. Kontrowersyjna petycja krąży po szkole

Licealiści ujęli się za sprawcą wypadku

Ponad czterystu uczniów II Liceum Ogólnokształcącego w Chełmie podpisało się pod petycją w sprawie Szymona Cz. Proszą, aby śledczy umożliwili zdawanie w maju matury sprawcy wypadku na ul. Ogrodowej, w którym zginęli dwaj jego koledzy. Co o tym myśleć? Nawet etycy mieliby problem z udzieleniem jednoznacznej odpowiedzi. str. 3

Spiderman z Chełma

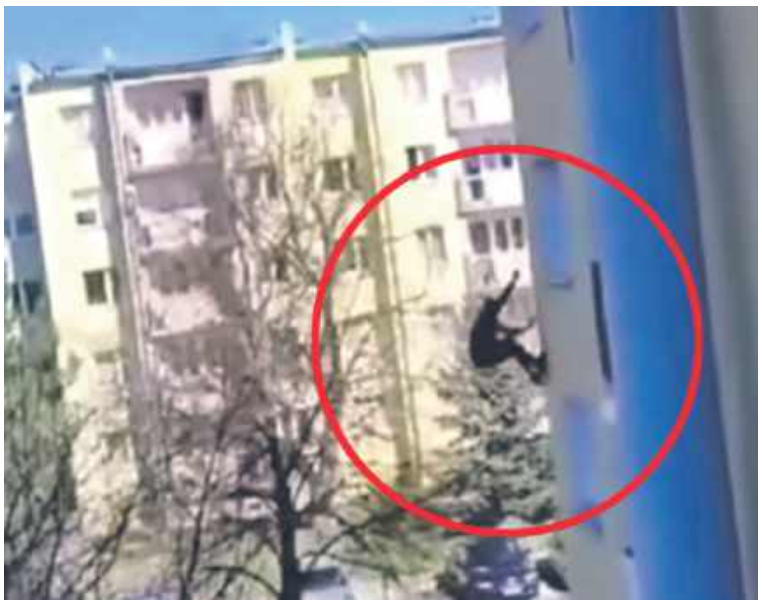

Spacerował po dachu bloku przy ul. Wieniawskiego. Potem zszedł na parapet i zaczął dobijać się do okna, krzycząc, że jest Spidermanem i wszystkich powybija. Uciekł po piorunochronie. str. 8

CHEŁM
Skrócenie godzin pracy przedszkoli kolejnym kijem w mrowisko

Wiceprezydent Cieślik podpadła rodzicom. Chcą jej odwołania

Urzędnicze plany skrócenia od września godzin pracy miejskich przedszkoli rozsierdziły rodziców maluchów. Niezadowoleni nie tylko oczekują wycofania się z tych planów, ale w skierowanym do miasta piśmie postulują zbadanie sygnałów o wywieraniu urzędniczej presji na dyrektorów przedszkoli, rozważenie odebrania wiceprezydent Dorocie Cieślik „oświatowej działki", a nawet podjęcia działań zmierzających do jej odwołania. str. 12

CHEŁM. Rozmowy ostatniej szansy

Co z chirurgią?

str. 9

OKRĘGOWA STACJA KONTROLI POJAZDÓW
BLUE CAR
• badania techniczne
• przeglądy rejestracyjne wszystkich typów pojazdów
Chełm, ul. Podgórze 23
pn. - pt. 7⁰⁰ - 20⁰⁰, sob. 7⁰⁰-15⁰⁰
tel. 82 569 90 69

PRZEKAŻ MI 1,5% PODATKU
PIJANY KIEROWCA POZBAWIŁ MNIE NÓŻKI
W ROZLICZENIU PIT WPISZ:
KRS 0000559099
CEL: 14 BŁAWAT NATALIA
FUNDACJA POPROSTUPOMAGAM
42 1750 0012 0000 0000 3696 9539
TYTUŁ DAROWIZNY: 14 BŁAWAT NATALIA
POPROSTUPOMAGAM.PL/4N4

STACJA KONTROLI POJAZDÓW
Chełm, Aleja 3 Maja 18a
obok Kauflandu
tel. 887 888 884, 82 56 56 836

nowytydzien.pl

22-151 Janów, Mickiewicza 87
SKŁAD OPAŁU
PŁATNOŚĆ KARTĄ, RATY NA DOWÓD
WĘGIEL LUZEM I WORKOWANY, PRZESIANY I PRZESORTOWANY PRZED ZAŁADUNKIEM,
USŁUGA ROZŁADUNKU, TRANSPORT
PŁATNOŚĆ blik
skład opału janów www.wegielchelm.pl
691-88-82-88
ORZECH, GROSZEK, KOSTKA, EKOGROSZEK, PELLET, MIAŁ, BRYKIET TORFOWY
KUPUJ BEZ WYCHODZENIA Z DOMU

Beta-Prim DOSTAWY GAZU
Zamów GAZ
82 565 42 43;
82 565 02 11
Uwaga!!!
Co 6 butla
50 % taniej
80 zł
* dostawa do domu GRATIS www.betaprim.pl CZYNNE CODZIENNIE

OPAŁ
KOLEJOWA
CHEŁM
780 723 400
DAWNY „MIELNICZENKO"
ORZECH.KOSTKA.GROSZEK.PELLET
LUZEM I WORKOWANY
Kolejowa 45A Tel. 780 723 400

PRZYJAZNY
SKŁAD OPAŁU
Chełm, ul. Podgórze 36
tel. 887 50 51 50
WĘGIEL ODSIEWANY PRZED ZAŁADUNKIEM niskie ceny!
Nowość PELLET
MOŻLIWOŚĆ ZAPŁATY KARTĄ
TRANSPORT - RATY - WORKOWANIE

WĘGIEL LUZEM I WORKOWANY
ODSIEWANY PRZED ZAŁADUNKIEM
Pełny asortyment węgla oraz PELLET
Bezpłatny dowóz powyżej 1 tony (do 20 km)
SPRZEDAŻ RATALNA Santander
skład opału BORYS
Chełm, ul. Kolejowa 45A
tel. 82/ 565 59 23, 500 089 196

OKRĘGOWA STACJA KONTROLI POJAZDÓW „DAPEX"
DAPEX
- badania techniczne
- przeglądy rejestracyjne wszystkich rodzajów pojazdów
- serwis tachografów cyfrowych
Zapraszamy pn.-pt. 7-20, sob. 7-15
Chełm, ul. Rampa Brzeska 25
tel. 082 564 36 59 www.dapex.pl

SKŁAD OPAŁU
Chełm, ul. Piwna 1 (plac Browaru)
☎ 609 393 770
Wiosenna obniżka cen węgla: kostka od 1290, orzech od 1250, groszek od 1250 zł
RATY 3x0 oraz PELLET

Ocieplenie celulozą
naprawy cieplne poddaszy
GAŁ-BUD
tel. 574 286 277
galbud75@gmail.com
ocieplanieceluloza.pl

eprasa.pl 8503791af1

Pani Krystynie Tarasiuk

wyrazy głębokiego współczucia

z powodu śmierci

MĘŻA

składają

Prezydent Miasta, Zastępcy Prezydenta

Pani
Teresie Kosteckiej
Emerytowanemu nauczycielowi ZSEiM w Chełmie

szczere i głębokie wyrazy współczucia
z powodu śmierci

OJCA

składają

Dyrektor, Grono Pedagogiczne,
Pracownicy Administracji i Obsługi
oraz cała Społeczność Uczniowska
Zespołu Szkół Ekonomicznych
i Mundurowych im. gen. Wł. Andersa w Chełmie

Chełmski Dom Pogrzebowy
Firma Łukowiec
USŁUGI CAŁODOBOWE BEZGOTÓWKOWE
Wypłacamy Zasiłki Pogrzebowe ZUS i KRUS przed Pogrzebem
Organizujemy pogrzeby na wszystkich cmentarzach
i zajmujemy się transportem międzynarodowym zmarłych.
Przeprowadzamy kremacje w ciągu kilku godzin.
Posiadamy własną kaplicę i chłodnię.
Chełm, ul. Szpitalna 49
tel. 82 564 36 07 kom. 602 469 287
www.chelmskidompogrzebowy.pl

ODESZLI

Czesława Tracichleb, 89 lat
Renata Romanowska, 70 lat
Stanisław Kosiarz, 75 lat
Mieczysław Gardziński, 86 lat
Krzysztof Tarasiuk, 66 lat
Jarosław Walczuk, 45 lat
Dariusz Kiiński, 57 lat
Kazimierz Maćkowiak, 76 lat
Tadeusz Kulesza, 71 lat
Tadeusz Radziszewski, 91 lat
Halina Wiśniewska, 72 lata
Czesław Lala, 74 lata
Danuta Adamek, 74 lata
Krzysztof Walachniewicz, 40 lat
Anna Mil, 93 lata
Zbigniew Szymczak, 80 lat
Paweł Pyrz, 44 lata
Jan Siedlecki, 90 lat
Elżbieta Olszak, 66 lat
Rozalia Kowalewska, 82 lata
Teresa Syczuk, 53 lata

Roman Łukasiewicz
ORSZAK
USŁUGI POGRZEBOWE
Wola Uhruska ul. Chełmska 18
tel. 697 718 454
724 718 454
CAŁODOBOWO
Chełm ul. Ceramiczna 6A
e-mail: romexluk@interia.pl

Dyżur całodobowy
502 791 454
82 566 40 53
KOMPLEKS
Zakład Usług Pogrzebowych
KOMPLEKSOWE USŁUGI POGRZEBOWE
NA TERENIE POLSKI I ZA GRANICĄ
Chełm, ul. Rejowiecka 93
Rejowiec Fabr., ul. Dworcowa 4

GMINA LEŚNIOWICE. Zmarł artysta ludowy

Odszedł Stanisław Kosiarz

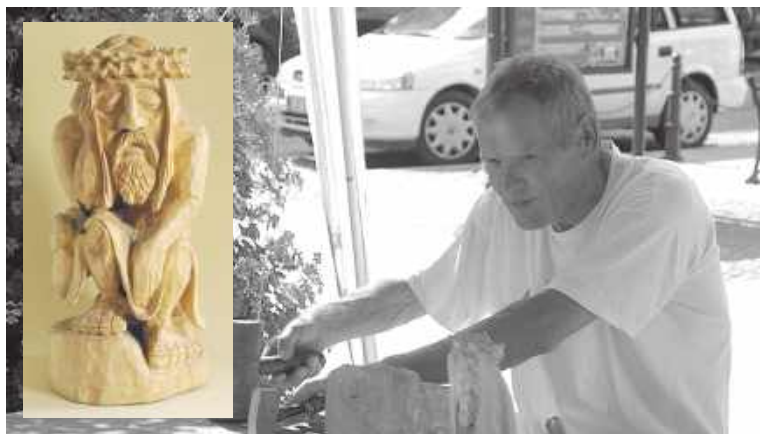

W wieku 75 lat odszedł Stanisław Kosiarz, zasłużony artysta ludowy z gminy Leśniowice. Wybitny twórca ludowy z Kumowa Majorackiego całe życie oddał sztuce.

Stanisław Kosiarz zmarł 4 kwietnia br. Uroczystość pogrzebowa odbyła się 8 kwietnia w Kościele Parafialnym w Kumowie. W ostatniej drodze artyście ludowemu towarzyszyli rodzina, przyjaciele i wielu mieszkańców gminy Leśniowice, którzy znali i podziwiali Pana Stanisława.

S. Kosiarz urodził się w 1950 r. i przez wiele lat swojego życia tworzył w rzeźbie, a także w malarstwie, czerpiąc inspirację z tradycji rodzinnej, którą zaszczepił w nim jego ojciec **Jan Kosiarz**, również artysta ludowy. Przygoda z rzeźbą Pana Stanisława rozpoczęła się dopiero po ukończeniu szkoły, choć sztuka towarzyszyła mu od dzieciństwa. Pierwsze próby artystyczne, które podejmował już w podstawówce, z czasem przerodziły się w pasję, której oddał się całkowicie. Kosiarz zdobył liczne nagrody, w tym w Wojewódzkim Przeglądzie Twórczości Ludowej w latach 1983 i 1984, a także wyróżnienia w wielu innych konkursach. Jego rzeźby, w tym szczególnie postacie Chrystusa Frasobliwego, można znaleźć w kapliczkach i przestrzeni sakralnej okolicznych wsi, gdzie pełnią ważną rolę w duchowym życiu lokalnej społeczności.

- Stanisław Kosiarz, mimo pracy na roli, zawsze znajdował czas na twórczość, której poświęcał wolne chwile - wspominają pracownicy Urzędu Gminy Leśniowice. - Jego prace charakteryzowały się prostotą i głębokim ładunkiem emocjonalnym, a twarze rzeźbionych postaci były wyraziste, oddające radość, smutek i zmęczenie, co czyniło jego dzieła wyjątkowymi i niezapomnianymi. Jego twórczość pozostanie na zawsze częścią kulturowego dziedzictwa naszej gminy. Stanisław Kosiarz był artystą, który przez całe życie kroczył drogą autentyczności, tworząc w zgodzie z tradycją ludową, bez ulegania modom. Jego prace nadal będą żyły w pamięci tych, którzy je podziwiali, a jego odejście pozostawia ogromną pustkę w sercach jego bliskich, społeczności oraz w historii sztuki ludowej regionu.

(opr. mo, fot. UG Leśniowice)

Jest ruch z kuratorium

Po tragedii w szkole

W związku z nieprawidłowościami wykazanymi po kontroli w „Arce", lubelski kurator oświaty skierował wniosek do rzecznika dyscyplinarnego dla nauczycieli przy wojewodzie lubelskim o wszczęcie postępowania wyjaśniającego.

Jak podawaliśmy przed dwoma tygodniami, przeprowadzona po śmierci 9-letniej dziewczynki kontrola w niepublicznej placówce ujawniła nieprawidłowości dotyczące organizacji wypoczynku dzieci. Chodzi o to, że dyrekcja „Arki", mimo obowiązku, nie zgłosiła kuratorium zamiaru prowadzenia zajęć opiekuńczych w czasie ferii zimowych, naruszając w ten sposób m.in. par. 3 rozporządzenia MEN ws. organizacji roku szkolnego. Wątpliwości kuratorium budzi też sposób prowadzenia przez szkołę dokumentacji przebiegu nauczania i działalności wychowawczej.

W trakcie feralnych zajęć 9-letnia uczennica zadławiła się cukierkiem. Niepełnosprawnej dziewczynki nie udało się uratować, zmarła po przyjeździe na SOR.

Kontrolerzy z kuratorium ocenili, że pracownice „Arki" zadziałały zgodnie z procedurami i miały niezbędne szkolenia w zakresie udzielania pierwszej pomocy. Jednak w związku z brakiem zgłoszenia organizacji zajęć w czasie ferii i innymi uchybieniami, na wniosek kuratorium, rusza postępowanie wyjaśniające przed rzecznikiem dyscyplinarnym dla nauczycieli. Równolegle trwa prokuratorskie śledztwo w kierunku narażenia dziecka na niebezpieczeństwo i nieumyślnego spowodowania śmierci. **(p)**

nowy tydzień tygodnik lokalny

NOWY TYDZIEŃ. TYGODNIK LOKALNY Ukazuje się w poniedziałki na terenie powiatów: chełmskiego, krasnostawskiego i włodawskiego
WYDAWCA: Grupa Medialna ITM Sp. z o.o. ul. Bramowa 6, 20-111 Lublin, Prezes zarządu - Marcin Futyma
REDAGUJE ZESPÓŁ: redaktor naczelny - Marcin Futyma, zastępca redaktora naczelnego - Piotr Morlewski; dziennikarze - Paulina Ciesielska, Bogumił Fura, Magdalena Hawryluk,Karol Garbacz, Katarzyna Głaz, Bogumił Mikulski
e-mail: redakcja@nowytydzien.pl
DZIAŁ REKLAM I OGŁOSZEŃ: Bożena Weremko - kierownik
e-mail: reklama@nowytydzien.pl
DRUK: Agora S.A., ul. Daniszewska 27, 03-230 Warszawa

Redakcja / Biuro reklam i ogłoszeń: 22-100 Chełm, ul. Lwowska 14 (II p.) tel. 82 565 44 44

/redakcja nie ponosi odpowiedzialności za treść ogłoszeń i reklam/

PRENUMERATA realizowana przez POCZTĘ POLSKĄ S.A.:
Zamówienia prenumeraty „Nowego Tygodnia" można składać
• na stronie internetowej: **prenumerata.poczta-polska.pl**
• w każdym urzędzie pocztowym lub u listonosza.

PRENUMERATA realizowana przez GARMOND PRESS:
Zamówienia na prenumeratę można składać przez stronę internetową **www.poczyta.pl** z odbiorem w wybranej placówce pocztowej. Ewentualne pytania prosimy kierować na adres e-mail: **prenumerataprasy@poczyta.pl** lub dzwoniąc pod numer 12 422 14 85 w dni powszednie w godzinach 8-18. Koszty połączenia według taryfy operatora.

Informacja dla Ogłoszeniodawców (osób fizycznych) i Uczestników konkursów
Administratorem Państwa danych osobowych jest Grupa Medialna ITM Sp. z.o.o. (adres: ul. Bramowa 6, 20-111 Lublin). Podanie danych osobowych jest dobrowolne. Celem przetwarzania danych osobowych jest realizacja świadczonych przez Administratora usług oraz cele marketingowe. Podstawą przetwarzania danych osobowych jest zgoda osoby, której dane dotyczą. Odbiorcami danych osobowych mogą być podmioty współpracujące z administratorem. Osoba, której dane osobowe dotyczą, ma prawo wycofania zgody w dowolnym momencie. Dane osobowe będą przetwarzane przez czas niezbędny do realizacji celu, w jakim są przetwarzane. Osoba, której dane osobowe dotyczą, ma prawo do żądania od Administratora dostępu do swoich danych osobowych, ich sprostowania, usunięcia lub ograniczenia przetwarzania, prawo przenoszenia danych osobowych oraz prawo wniesienia skargi do organu nadzorczego - Prezesa Urzędu Ochrony Danych Osobowych.
Szczegóły zamieszczone są w *Polityce prywatności* na stronie internetowej - www.nowytydzien.pl

eprasa.pl 8503791af1

CHEŁM. Kontrowersyjna petycja krąży po szkole

Licealiści ujęli się za sprawcą wypadku

Ponad czterystu uczniów II Liceum Ogólnokształcącego w Chełmie podpisało się pod petycją w sprawie Szymona Cz. Proszą, aby śledczy umożliwili zdawanie w maju matury sprawcy wypadku na ul. Ogrodowej, w którym zginęli dwaj jego koledzy. Co o tym myśleć? Nawet etycy mieliby problem z udzieleniem jednoznacznej odpowiedzi.

O krążącej po II LO petycji, pod którą podpisała się już większość uczniów, wiedzą dyrekcja szkoły i nauczyciele. Zresztą niewykluczone, że szkoła wystąpi z podobnym wnioskiem z opiniami dotyczącymi Szymona Cz.

- Uczniowie nie podważają jego winy, ale chcą, by umożliwiono mu podejście do matury, co byłoby dla niego celem w tej trudnej sytuacji. Dzięki temu później - w trakcie ewentualnego pobytu w zakładzie karnym - mógłby kontynuować naukę - informuje **Zbigniew Niderla**, dyrektor II Liceum Ogólnokształcącego w Chełmie.

Sędzia **Marta Śmiech**, rzecznik Sądu Okręgowego w Lublinie, mówi, że nie spotkała się jeszcze z takim przypadkiem. Jednak dodaje, że dotąd nie wpłynęło żadne zażalenie na areszt 19-letniego **Szymona Cz.** ze strony jego pełnomocnika, w związku z czym podejrzany pozostaje do dyspozycji Prokuratury Rejonowej w Chełmie i teoretycznie to prokurator może podjąć decyzję w sprawie ewentualnego umożliwienia chłopakowi podejścia za miesiąc do egzaminu maturalnego. Jakby to miało wyglądać i czy takie pójście na rękę sprawcy katastrofy byłoby uczciwe oraz zgodne z zasadami moralnymi? Czy to ludzki odruch, gest wsparcia młodych ludzi dla rówieśnika, czy wyraz niezrozumienia tego, co się stało i relatywizacji winy sprawcy?

Etycznie rzecz biorąc, jak mówi **Zbigniew Lubaszewski**, chełmski nauczyciel filozofii i historyk, sprawę powinniśmy potraktować rygorystycznie i chłopak powinien ponieść konsekwencje swoich czynów. - Ale zawsze dochodzi element ludzki - podkreśla Lubaszewski. - Temat jest ciężki. Żyjemy w skomplikowanym świecie i nie zawsze da się wszystko jednoznacznie potraktować. Z moich obserwacji wynika, że w nastrojach społeczeństwa dominuje smutek z powodu tego, co się stało. Nie ma obwiniania, ludziom jest żal tych młodych osób - ocenia etyk. Dodaje też, że - bez względu na konsekwencje - czyny, jakich dopuścił się 19-latek, „określą jego funkcjonowanie na wiele lat".

Pod petycją w sprawie dopuszczenia Szymona Cz. do matury podpisało się już ponad czterystu uczniów II LO. Planują ją wręczyć mamie 19-latka, aby złożyła pismo do prokuratury. Dyrekcja i grono pedagogiczne również mają zamiar działać w tej kwestii, dołączając oddzielny wniosek wraz z opinią wychowawcy i pedagoga. - Rolą nauczycieli jest wspieranie uczniów nawet w tak trudnych sytuacjach - uważa dyrektor Niderla.

Dziesięciu nastolatków w aucie, kierowca pijany

Do wypadku, który wstrząsnął całą Polską, doszło około godziny 4 w niedzielę (30 marca). Pijana młodzież wracała z imprezy urodzinowej. Według ustaleń początkowo prowadził ktoś inny, ale gdy po drodze zaczęli dosiadać się kolejni kumple, kierowca zwątpił - nie chciał się narażać. Za kółkiem toyoty siadł wtedy 19-letni Szymon Cz. - tegoroczny maturzysta z II LO w Chełmie. Miał ponad 2 promile alkoholu w organizmie, prawo jazdy od roku i według śledczych jechał z prędkością powyżej 120 km/h. Śledczy czekają też na wyniki badań jego krwi na obecność narkotyków. Auto należało do jego matki.

Ostatecznie w toyocie było ich dziesięciu - wszyscy w wieku od 17 do 19 lat, z czego tylko dwaj byli trzeźwi. Na zmianę tłoczyli się na tylnej kanapie i w bagażniku. Nagrywali telefonami pijacki rajd - krótki i szokujący filmik krąży wśród licealistów. Śledczy badają ten wątek. Zabezpieczyli telefony tych, którzy przeżyli wypadek.

Podobno młodzi mieli w planach jechać jeszcze nad zalew Żółtańce. Na ul. Ogrodowej rozpędzona toyota zjechała z drogi, uderzyła w słup latarni, a następnie w murowane ogrodzenie posesji, po czym dachowała. Filip i Mateusz, dwóch 18-latków, którzy jechali w bagażniku, zginęli na miejscu. Do szpitala trafiło 6 osób, z czego 5 (z niewielkimi obrażeniami) zostało zwolnionych po badaniach.

Szymon Cz. po wypadku próbował oddalić się w stronę pobliskiego lasku, ale wrócił. 19-latek usłyszał zarzuty spowodowania katastrofy w ruchu lądowym w połączeniu ze spowodowaniem wypadku ze skutkiem śmiertelnym oraz kierowania w stanie nietrzeźwości. Sąd aresztował go na 3 miesiące.

W poniedziałek (7 kwietnia) w II LO zorganizowana została dla rodziców wszystkich uczniów prelekcja z udziałem policjantów z wydziału ruchu drogowego nt. odpowiedzialności kierowcy na drodze. Miała być „okazją do zatrzymania się, rozmowy i refleksji nad tym, co możemy - jako społeczność lokalna, rodzice oraz nauczyciele - zrobić, by zwiększyć bezpieczeństwo młodzieży jako uczestników ruchu drogowego". Na 1280 wysłanych zaproszeń do rodziców odpowiedziało ok. 30-40. **(p)**

CZYSTE POWIETRZE
DOFINANSOWANIE
do 170 100 zł
KOMPLEKSOWA USŁUGA
- DOCIEPLANIE BUDYNKÓW
- WYMIANA ŹRÓDŁA CIEPŁA
- WYMIANA STOLARKI OKIENNEJ
- SKŁADAMY WNIOSKI

Malowanie elewacji

MYŚL GLOBALNIE, DZIAŁAJ LOKALNIE
SPEC-BUD tel. 607 452 099

KURCZĘTA ODCHOWANE
•Kurki
•Kogutki
•Brojlery
Sprzedaż od marca 2025
Powyżej 50 szt. transport gratis
+ 20 kg paszy dla zamawiającego
Ferma Drobiu Łowcza
Zembrzycki Gabriel
tel. 604 28 32 32

Krystyna BIURO USŁUG TURYSTYCZNYCH
- Wczasy i wycieczki zagraniczne, duży wybór w ciągłej sprzedaży
- Promocje - lato 2025
- Wczasy krajowe
- Kolonie i obozy dla dzieci i młodzieży
- Bilety autokarowe, samolotowe i promowe komunikacji międzynarodowej

Oferty na najnowszej stronie www.krystyna.info
Szczegóły w Biurze KRYSTYNA - Chełm, ul. Lwowska 13A (naprzeciwko pawilonu Chrobry) od poniedziałku do piątku od godz. 9:00 do 17:00 w soboty od godz. 10:00 do 14:00 lub pod nr telefonu 82 565 46 37.
e-mail biuro@krystyna.info tel. 82 565 46 37
Dla naszych Klientów oferujemy bezpłatne miejsce parkingowe vis a vis biura

VANDORUM
Zamieszkaj u siebie w centrum miasta
Biuro Sprzedaży - Lwowska 24, 22-100 Chełm, tel. 518 910 277
slonecznyzakatek.pl

RADIO TAXI FINO 196-22
605 102 222
TAXI POLSKA 19 100 OGÓLNOPOLSKA SIEĆ TAXI
ZAMÓW TAXI
Zamawiasz bezpłatnie: 800 202 802
JEDEN NUMER CAŁA POLSKA 19 100
U NAS ZAPŁACISZ KARTĄ

KASY I DRUKARKI FISKALNE
- Tanie
- Proste
- Małe
- Niezawodne
- Gwarancja
OD RĘKI: ELZAB 1969 POSNET • NOVITUS • INNOVA
TYLKO U NAS! SERWIS FABRYCZNY ELZAB
certyfikat podpisu elektronicznego
BOX PLAN Chełm, ul. ORLICZ-DRESZERA 5
82 565 31 91 www.boxplan.pl

eprasa.pl 8503791af1

Na życiowej drodze są światła i mroki.
Raz szczęście jasne, raz smutek głęboki.
Ale, gdy wspólnie się idzie we dwoje,
Łatwiej się znosi nawet ciężkie znoje.

Drodzy Rodzice
Janino i Henryku Kuśmierczuk
z okazji 65. rocznicy ślubu
życzymy Wam zdrowia, zgody
i radości na dalsze wspólne dni
dzieci z rodzinami

CHEŁM. Wybrali sekretarza i opiekuna

Druga sesja młodych radnych

We wtorek, 8 kwietnia, odbyła się druga sesja Młodzieżowej Rady Miasta Chełm. Podczas posiedzenia młodzi radni wybrali sekretarza oraz podjęli uchwałę wskazującą kandydata na opiekuna.

Przypomnijmy, że podczas inauguracyjnej sesji w styczniu br. wyłoniono prezydium Młodzieżowej Rady. Funkcję przewodniczącego objął **Dawid Chmielewski** (ZST w Chełmie), a wiceprzewodniczącymi zostali **Tomasz Dyczko** (także ZST Chełm) oraz **Szymon Górnicki** (II LO w Chełmie). Na kwietniowym posiedzeniu skład prezydium został uzupełniony - w tajnym głosowaniu sekretarzem Młodzieżowej Rady wybrana została **Paulina Czerpak** z I LO w Chełmie.

Podczas sesji, na mocy przyjętych uchwał, powołano również komisje tematyczne Młodzieżowej Rady Miasta. Utworzono siedem komisji (Komisja ds. Aktywizacji Młodzieży i Życia Kulturowego, Komisja ds. Współpracy i Dofinansowań, Komisja ds. Sportu i Rekreacji, Komisja ds. Promocji i Social Mediów, Komisja ds. Klimatu i Ochrony Środowiska, Komisja ds. Świadomości Cyfrowej i Dobrostanu Młodzieży, Komisja ds. Edukacji i Oświaty).

W dalszej części obrad MRM podjęła uchwałę w sprawie wskazania kandydata na opiekuna Rady. Zgłoszono kandydaturę **Katarzyny Janickiej** - radnej Rady Miasta Chełm, nauczycielki i działaczki społecznej. Decyzja młodych radnych zostanie przekazana Radzie Miasta Chełm, która podejmie ostateczną uchwałę w tej sprawie. **(opr. w, fot. UM Chełm)**

CHEŁM. Z osiedlowego zebrania

Dyrekcji Dolna radzi i postuluje

Teren wokół Szkoły Podstawowej nr 5 w Chełmie wymaga pilnej rewitalizacji - to jeden z głównych wniosków, który padł podczas niedawnego zebrania Rady Osiedla Dyrekcja Dolna. Jak podkreślali mieszkańcy, to przestrzeń o dużym potencjale, który do tej pory nie jest należycie wykorzystany.

Dokarmianie gołębi przez mieszkańców ma również swoje złe strony. Na radzie osiedla padł apel, by tego nie robić

Głównym celem spotkania było przedstawienie sprawozdania z działalności zarządu rady osiedla za 2024 rok. Przedstawił je przewodniczący rady osiedla, **Andrzej Stachniuk**. W minionym roku zorganizowano cztery zebrania, w których uczestniczyło średnio od 30 do 50 mieszkańców. Wyjątkowo dużą frekwencję - około 100 osób - odnotowano podczas spotkania poświęconego planom budowy spalarni odpadów.

W kwietniowym zebraniu uczestniczyli przedstawiciele Urzędu Miasta Chełm: wiceprezydent **Dorota Cieślik**, sekretarz **Renata Ciepłowicz**, **Agnieszka Charuk** z Departamentu Komunalnego i **Bogdan Drygasiewicz** - dyrektor Departamentu Architektury, Inwestycji i Funduszy Europejskich, a także radni **Sebastian Bielecki** i **Wojciech Wójcik** oraz przedstawiciele Straży Miejskiej.

Najbardziej oczekiwanym punktem obrad była dyskusja. Kilka zgłoszonych wniosków dotyczyło terenu przy SP nr 5. Jedna z mieszkanek zwróciła uwagę na konieczność jego kompleksowej rewitalizacji - remontu alejek, montażu nowych ławek, oświetlenia, koszy na śmieci, wycinki martwych drzew i nasadzeń nowej zieleni, a także remontu chodnika przy szkole.

Postulowano również o poprawę bezpieczeństwa w tej okolicy - zarówno na boisku szkolnym, jak i przy pobliskim sklepie nocnym czy skwerze, gdzie dochodzi do libacji. Mieszkańcy zaproponowali wysyłanie dodatkowych patroli Policji i Straży Miejskiej - także nieoznakowanych - szczególnie wieczorami.

Wśród zgłoszonych postulatów znalazły się m.in. poprawa widoczności przejść dla pieszych na ul. Starościńskiej, utwardzenie terenu pomiędzy Przedszkolem Miejskim nr 2 i powstającym stadionem, remont chodnika przy ul. Skargi wzdłuż bloku nr 1, remont ul. Wołyńskiej (od skrzyżowania z al. Piłsudskiego do SP nr 1), montaż dodatkowych tablic ogłoszeniowych oraz zagospodarowanie błotnistego placu między ul. Jedność a SP nr 1.

Poruszono również temat dokarmiania zwierząt. Przewodniczący osiedla przypomniał, że wyrzucanie resztek jedzenia na trawniki jest wykroczeniem i może zagrażać zdrowiu zwierząt.

- Nawet jeśli ktoś robi to w dobrej wierze, zepsute jedzenie może spowodować poważne zatrucia - mówił Andrzej Stachniuk. Przypomniał również, że za takie działanie grozi mandat w wysokości do 500 zł, a w niektórych przypadkach sprawa może trafić do sądu.

Jeden z mieszkańców zaapelował również o zaprzestanie dokarmiania dzikich gołębi, podkreślając, że ma to „destrukcyjny wpływ na wiele aspektów życia" i przyczynia się do wzrostu zanieczyszczeń oraz rozprzestrzeniania chorób.

Na wniosek użytkowników Rodzinnych Ogródków Działkowych, przewodniczący Rady Osiedla zapytał o możliwość wsparcia finansowego dla ROD w przyszłym roku. Zasugerował również rozważenie przystąpienia miasta do programów wspierających inicjatywy działkowców.

Na zakończenie przewodniczący zachęcał mieszkańców do aktywnego udziału w zbliżającej się edycji Budżetu Obywatelskiego - zarówno w składaniu projektów, jak i późniejszym głosowaniu. **(w)**

eprasa.pl 8503791af1

Zdrowych, pogodnych Świąt Wielkanocnych,
pełnych wiary, nadziei i miłości.
Radosnego, wiosennego nastroju,
serdecznych spotkań
w gronie rodziny i wśród przyjaciół
oraz Wesołego Alleluja!

Przewodniczący
Rady Gminy Wojsławice
ADAM ŁOPOCKI

Wójt
Gminy Wojsławice
HENRYK GOŁĘBIOWSKI

Chełm

Z okazji
Świąt Wielkanocnych
przekazuje najserdeczniejsze
życzenia zdrowia, radości
i wszelakiej pomyślności.

Niech te świąteczne dni będą czasem
wypoczynku, spokoju i zachwytu
nad pięknem odradzającego się
życia.

Niech duchowe odnowienie
da nam siłę w pokonywaniu
trudności i pozwoli z ufnością
patrzeć w przyszłość.

PREZYDENT MIASTA CHEŁM

Z okazji Świąt Wielkanocnych pragniemy
złożyć Państwu najserdeczniejsze życzenia
zdrowia, radości i wszelkiej pomyślności.
Niech ten wyjątkowy czas napełni
Was nadzieją, miłością i pokojem.
Życzymy, aby w gronie najbliższych mogli
Państwo cieszyć się ciepłem
rodzinnych spotkań, a wiosenna radość
i optymizm towarzyszyły
Wam każdego dnia.
Niech Wielkanoc przyniesie
siłę do realizacji planów i marzeń
oraz obfitość sukcesów w życiu osobistym
i zawodowym.

Wesołego Alleluja !

Przewodnicząca
Rady Gminy Sawin
Teresa Krzeszczyk

Wójt Gminy Sawin
Agnieszka Dąbrowska

Z okazji Świąt Wielkiej Nocy
życzymy radości, pokoju i nadziei.
Niech te wyjątkowe dni przyniosą
otuchę i szczęście, a Zmartwychwstały
Jezus napełni serca miłością i wiarą.
Wiosenna aura niech rozświetla codzienność,
przynosząc nowe siły i entuzjazm.
Wesołego Alleluja!

GMINA CHEŁM

Wiesław Kociuba
Wójt Gminy Chełm

Andrzej Oleksiejuk
Przewodniczący Rady Gminy Chełm

Zdrowych i pogodnych
Świąt Zmartwychwstania Pańskiego
oraz smacznego Święconego w gronie najbliższych.

Niechaj Zmartwychwstały Chrystus
napełnia pokojem, wiarą i miłością
oraz da siłę do pokonywania
wszelkich trudności.

Mieszkańcom
Gminy Ruda-Huta
życzą

PIOTR ŚLIWA
Przewodniczący
Rady Gminy
Ruda-Huta

JAROSŁAW WALCZUK
Wójt
Gminy Ruda-Huta

Wielkanoc 2025

Szanowni Państwo,
z okazji Świąt Wielkiej Nocy
składamy najserdeczniejsze życzenia
zdrowia, radości, spokoju i nadziei,
która płynie z tajemnicy Zmartwychwstania.
Niech ten wyjątkowy czas będzie pełen rodzinnego ciepła,
a wiosenna atmosfera doda sił i energii
do realizacji wszystkich planów.

Z wyrazami szacunku

Zarząd i Pracownicy
Miejskiego Przedsiębiorstwa
Gospodarki Komunalnej w Chełmie

Paski wypłat a statystyka

Gdzie ta średnia? - pytają chełmscy nauczyciele

Nasz artykuł przedstawiający wyliczenia chełmskiego magistratu na temat średnich zarobków nauczycieli wywołał w środowisku spore poruszenie, by nie powiedzieć niezadowolenie. - To co dostajemy na rękę znacznie odbiega od przedstawionych sum - dzwonili i pisali do nas chełmscy pedagodzy na dowód przedstawiając paski wypłat.

Na początku każdego roku samorządy zobowiązane są do wypłaty tzw. dodatków wyrównawczych nauczycielom zatrudnionym w prowadzonych przez nie placówkach oświatowych. Świadczenie to przysługuje pedagogom, których wynagrodzenie w poprzednim roku nie osiągnęło średniego poziomu ustalonego przez Ministerstwo Edukacji Narodowej dla poszczególnych stopni awansu zawodowego. W przypadku Chełma - jak niedawno informowaliśmy - w 2025 roku nie będzie konieczności wypłacania uśrednień, ponieważ wynagrodzenia nauczycieli osiągnęły wymagane poziomy. Według danych z ratusza w 2024 roku średnie wynagrodzenia brutto nauczycieli wyniosły: 6 354,58 zł dla nauczycieli początkujących, 7 453,47 zł dla mianowanych oraz 9 523,88 zł dla nauczycieli dyplomowanych. Łącznie w ubiegłym roku miasto przeznaczyło na pensje kwotę 112 488 785,61 zł. W 2025 roku ta kwota będzie jeszcze wyższa - Ministerstwo Edukacji Narodowej podpisało w marcu rozporządzenie przewidujące 5-procentowy wzrost minimalnych stawek wynagrodzenia zasadniczego. Wysokość podwyżki uzależniona będzie od stopnia awansu zawodowego.

Wielu nauczycieli nie kryje zaskoczenia wysokością średnich wynagrodzeń podanych przez ratusz. Twierdzą, że ich rzeczywiste pensje są znacznie niższe.

- Życzylibyśmy sobie zarabiać tyle, ile wynoszą średnie. Rzeczywistość wygląda jednak inaczej - mówią.

Na dowód jeden z pedagogów - nauczyciel dyplomowany z ponad 25-letnim stażem - przedstawił nam swój „odcinek" wypłaty za marzec br. Wynagrodzenie brutto wyniosło 7 853,20 zł, a „na rękę" otrzymał 5 299,23 zł.

Urząd Miasta Chełm wyjaśnia, że w kwocie średnich wynagrodzeń nauczycieli uwzględnione są wszystkie dodatki przewidziane w przepisach: dodatek za wychowawstwo, wysługę lat, dodatki motywacyjne i funkcyjne, godziny ponadwymiarowe, zastępstwa doraźne oraz tzw. „trzynastki", czyli dodatkowe wynagrodzenie roczne.

W skład średnich wynagrodzeń wliczane są również pensje dyrektorów placówek. Ratusz podkreśla, że różnice w wynagrodzeniach nauczycieli (nawet tych o tym samym stopniu awansu) wynikają m.in. z długości stażu pracy, wysokości dodatków motywacyjnych, a także indywidualnych potrąceń - np. z tytułu dobrowolnych ubezpieczeń (PZU, Warta) czy pożyczek zakładowych. **(w)**

eprasa.pl 8503791af1

POWIAT CHEŁMSKI. Ktoś z koalicji czy bliskich współpracowników?

Kto zadba o pracę urzędu?

Kto będzie nowym sekretarzem Starostwa Powiatowego w Chełmie? Ruszyła procedura konkursowa, ale w kuluarach już wskazuje się „pewniaka".

Powiat chełmski ogłosił właśnie konkurs na stanowisko sekretarza. Przez ostatnie lata stanowisko zajmowała **Agnieszka Drapsa**, ale podobno podpadła staroście **Piotrowi Deniszczukowi** i musiała zrezygnować. W styczniu starosta wyjaśniał nam, że A. Drapsa „złożyła podanie o przeniesienie na inne stanowisko pracy, na co pracodawca wyraził zgodę. W konsekwencji zawarto porozumienie zmieniające. Wakat na stanowisku sekretarza - biorąc pod uwagę okoliczności niniejszej sprawy - nie stanowi naruszenia przepisów prawa."

Kilka miesięcy wcześniej plotkowano, że A. Drapsa przejdzie do pracy do urzędu gminy Ruda-Huta, ale została w powiecie jako audytor. Opuszczony na kilka miesięcy gabinet sekretarza niebawem zajmie nowa osoba. Kto to będzie? Niektórzy uważają, że stołek może dostać ktoś związany z OdNową, która niedawno przystąpiła do koalicji radzącej powiatem. Radni OdNowy dostali już wiano - radna **Bernadeta Misiura** została szefową komisji w radzie powiatu, dzięki czemu zyskała 3200 zł miesięcznego ryczałtu a **Artur Juszczak** jest przymierzany podobno do funkcji członka zarządu, niewykluczone, że na pełny etat.

Opozycja uważa, że sekretarzem zostanie jednak ktoś bardzo blisko współpracujący ze starostą. I może to być **Dorota Łosiewicz**. W poprzedniej kadencji była radną i członkiem zarządu powiatu i pracowała w powiatowym Domu Pomocy Społecznej w Rejowcu. W tej kadencji przeszła do pracy w starostwie. Została wicedyrektorem wydziału edukacji, kultury, sportu i spraw społecznych. I cały czas czekała na bardziej eksponowane stanowisko. Inni mówią, że stanowisko może dostać ktoś od starosty, kto przysłużył się w wyborach i kandydował z listy Porozumienia dla powiatu chełmskiego P. Deniszczuka. Dlatego organizuje konkurs, bo Dorotę Łosiewicz mógłby powołać na stanowisko bez konkursu, w ramach wewnętrznego awansu.

Kandydaci mogą składać dokumenty do 22 kwietnia, więc do końca miesiąca wszystko powinno się wyjaśnić. **(reb)**

POWIAT CHEŁMSKI. Starosta pochwalił się nadwyżką

Jest nadwyżka, będzie na inwestycje

Dobre wieści z powiatu chełmskiego. Samorząd ma rekordowy wynik operacyjny, którego mogą pozazdrościć sąsiedzi, a który umożliwi realizowanie kolejnych inwestycji - głównie dróg.

Nadwyżka operacyjna to w dużym skrócie wskaźnik, który pokazuje, jaka jest sytuacja finansowa danego samorządu. Im wyższy, tym gmina, miasto lub powiat mają więcej pieniędzy na obsługę zadłużenia, spłatę rat od kredytów czy obligacji, ale też więcej możliwości samodzielnego inwestowania. W przypadku samorządów chodzi głównie pieniądze na udział własny do inwestycji, współfinansowanych przez Unię Europejską lub rząd.

- Mamy rekordowy wynik operacyjny na poziomie 22 mln zł. Jeden z najwyższych w województwie i kraju. Co świadczy o efektywnym zarządzaniu i to jest podstawowy miernik efektywności pracy zarządu, za co kolegom z zarządu dziękuję - pochwalił się podczas ostatniej sesji rady powiaty starosta Piotr Deniszczuk. - Oznacza to, że w większym zakresie będziemy mogli realizować zadania, jeszcze bardziej intensywnie jak do tej pory, bo to są środki, które pozwalają na dokładanie do pozyskiwanych zewnętrznych pieniędzy i realizowania inwestycji.

To zapewne dobre wiadomości dla mieszkańców gmin, którzy od lat czekają na remonty powiatowych dróg. A tych jeszcze trochę zostało. **(reb)**

Sprzedam działkę 2300 m² z budynkiem o pow. 407 m²
plus piwnice
z przeznaczeniem na działalność produkcyjną bądź pod zabudowę mieszkaniową wielorodzinną do 3 kondygnacji (możliwa adaptacja budynku).
Nieruchomość położona jest w Pokrówce przy ul. Gminnej

tel. 605 547 720

CHEŁM. Miasto nie wywiązało się z formalności?

Nie wskazali nowego miejsca do handlu

Rolnicy handlujący na targu końskim przy ul. Zawadówka w Chełmie poskarżyli się na prezydenta miasta. Uważają, że nie dopełnił ustawowego obowiązku, bo nie wyznaczył nowego miejsca do handlu, po tym jak teren targu został zajęty na budowę pętli autobusowej.

Przed tygodniem do Rady Miasta Chełm wpłynęła skarga na działalność prezydenta Chełma. Pod pismem, które trafiło także do wiadomości naszej redakcji oraz chełmskich parlamentarzystów, podpisało się kilkudziesięciu rolników, handlujących do niedawna na targu przy ul. Zawadówka.

Teren dawnej targowicy jest od kilku tygodni ogrodzony, bo rozpoczęła się tam budowa pętli autobusowej i pomieszczenia sanitarnego dla kierowców. Inwestycja na dawnym targu to element dużego projektu, który realizuje miasto Chełm. I wiadomo było o nim od dawna. Na co więc skarżą się gospodarze? Na to, że prezydent nie dochował formalności i nie wskazał, zgodnie z prawem, nowego miejsca na handel dla nich. Ma to związek z ustawą z 2021 roku „o ułatwieniach w prowadzeniu handlu w piątki i soboty przez rolników i ich domowników". Przepisy nakazują każdej gminie wskazanie takiego miejsca, w którym mogliby sprzedawać rolnicy. W 2022 roku rada miasta przyjęła uchwałę wskazując takie miejsce właśnie na targowisku przy ul. Zawadówka. Była to raczej konieczna formalność, bo przecież wiadomo, że handel na targu odbywał się tu od zawsze tylko we wtorki.

- Aktualnie miejsce wyznaczone pod targowisko zostało ogrodzone i całkowicie wyłączone z możliwości prowadzenia na nim działalności handlowej przez rolników i domowników. Dotyczy to zarówno handlu we wtorki (jak stanowi miejscowy zwyczaj) jak również w piątki i soboty (zgodnie z obowiązującą uchwałą Rady Miasta Chełm) - piszą autorzy skargi. Działanie Prezydenta Miasta Chełm zamykającego targowisko, pozbawiło mieszkańców korzystających z targowiska, możliwości sprzedaży i zakupu płodów rolnych. Część ze sprzedawców w dalszym ciągu handluje na poboczu ul. Zawadówka, co stwarza realne zagrożenie dla handlujących oraz kupujących ze względu na duże natężenie ruchu w tej okolicy - piszą autorzy skargi. Ich zdaniem w ten sposób prezydent naruszył przepisy prawa. - Uchwała Rady Miasta z dnia 29 czerwca 2022 r. w sprawie wyznaczenia miejsc do prowadzenia handlu w piątki i soboty przez rolników i ich domowników na terenie Miasta Chełm stanowi akt prawa miejscowego, została opublikowana w Dzienniku Urzędowym Województwa Lubelskiego. Akt prawa miejscowego jest źródłem powszechnie obowiązującego prawa, o zakresie obowiązywania ograniczonym do obszaru działania organów, które go ustanowiły. Oznacza to, że jego naruszenie jest równoznaczne z naruszeniem każdego innego przepisu stanowiącego źródło prawa powszechnie obowiązującego np. takiego jak ustawa. Rada Miasta Chełm uchwaliła też, że powierza prezydentowi wykonanie uchwały, podczas gdy on swym działaniem wręcz przeciwnie - świadomie uniemożliwia jej wykonanie, likwidując targowisko - piszą skarżący.

Problem rolników poruszała po części wiceprzewodnicząca rady miasta, Małgorzata Sokół, która w marcu pytała z jakiego powodu zamknięto targ koński, i czy zaproponowano handlującym inne miejsca. I wtedy wiceprezydent Radosław Wnuk tłumaczył, że miasto faktycznie wskazało uchwałą targ koński jako miejsce handlu w piątki i soboty, ale taki handel nigdy się tam nie odbywał, bo nie było takiego zainteresowania. Z kolei handel we wtorki, który odbywał się tam zwyczajowo od lat, zamierał zimą. Po likwidacji targu końskiego rolnikom zaproponowano przeniesienie się miejskie targowiska przy Piłsudskiego, Armii Krajowej i Popiełuszki. Ale Rada Miasta nie podjęła nowej uchwały o wyznaczeniu miejsca na handel w piątki i soboty, tak jak nakazują przepisy. Wiceprezydent Wnuk przyznał, że miast rozważa wskazanie nowego terenu na handel, tak jak wymaga tego ustawa z 2021 roku. **(reb)**

Zaufanie i bezpieczeństwo
Tworzymy kompleksowe systemy ochrony dla domów i firm
seris konsalnet seris.pl
Chełm, ul. Wojsławicka 10 D
+48 662 165 541

Niewybuch w Rudce

Podczas prac ziemnych w Rudce (gm. Chełm) jeden z robotników natknął się na pocisk moździerzowy z II wojny światowej. Na miejsce niezwłocznie skierowany został do zabezpieczenia znaleziska patrol policji. Niedługo potem dojechali saperzy, którzy zabrali niewybuch do neutralizacji i sprawdzili teren wokół.

- Przypominamy, że znalezionych niewybuchów pod żadnym pozorem nie wolno dotykać, przemieszczać czy też rozbrajać. Kontakt z tego typu przedmiotami może być bardzo niebezpieczny. Miejsce jego znalezienia należy zabezpieczyć przed dostępem osób postronnych. W przypadku otwartych przestrzeni czy też kompleksów leśnych dobrze jest też takie miejsce oznaczyć, by nikt tam nie wszedł i można je było bez trudu odnaleźć. O znalezisku należy jak najszybciej powiadomić najbliższą jednostkę policji - uczula nadkomisarz Ewa Czyż, rzecznik prasowa Komendy Miejskiej Policji w Chełmie. **(p)**

PIWNICE OGRODOWE
BUNKRY SZAMBA
ZBIORNIKI NA WODĘ DESZCZOWĄ
•Sprzedaż •Transport •Montaż
•Kompleksowe roboty ziemne

Piwnice ogrodowe typu „Loch"
produkt zastrzeżony

SZAMBA - zbiorniki:
5, 10, 12, 15 tysięcy litrów

NOR-KAM
www.nor-kam.pl tel. 602 337 580

eprasa.pl 8503791af1

CHEŁM. Przedszkolny niż demograficzny

Co trzecie miejsce pozostaje wolne. Czy w przedszkolach będą zwolnienia?

Na 419 przygotowanych przez miasto dla nowych przedszkolaków miejsc chętnych jest tylko 263 dzieci. W efekcie w sześciu z jedenastu placówek utworzony zostanie o jeden oddział mniej, niż pierwotnie planowano. Czy to oznacza zwolnienia nauczycieli.

Na rok szkolny 2025/2026 miejskie przedszkola w Chełmie przygotowały 1 389 miejsc, z czego 970 zarezerwowano dla dzieci kontynuujących wychowanie przedszkolne w dotychczasowych placówkach. Dla nowych przedszkolaków przewidziano 419 miejsc.

Rejestracja i weryfikacja wniosków trwała od 3 do 28 marca br. W tym czasie wpłynęło 236 podań - o 183 mniej niż przygotowanych miejsc. Największym zainteresowaniem cieszyły się: PM nr 10 (33 wnioski), PM nr 3 (31) i PM nr 13 (24). Najmniej podań złożono do PM nr 15 (11), PM nr 14 (16) i PM nr 2 (17).

Jak informują urzędnicy, ze względu na niższe niż zakładano zainteresowanie, konieczne było ograniczenie liczby oddziałów - z 56 do 50. O jeden oddział mniej powstanie w sześciu z jedenastu przedszkoli: PM nr 6, 10, 12, 13, 14 i 15.

- Wyniki rekrutacji wyraźnie pokazują skutki niżu demograficznego, z którym się zmagamy. Kolejne lata będą dla samorządu dużym wyzwaniem - komentują przedstawiciele magistratu.

Zapytaliśmy także, czy w związku z tą sytuacją w przedszkolach planowane są zwolnienia pracowników lub ograniczenia godzin. Na odpowiedź w tej sprawie wciąż czekamy.

Według danych z 2 kwietnia w miejskich przedszkolach pozostawały 42 wolne miejsca: PM nr 2 - 10 miejsc, PM nr 11 - 10 miejsc, PM nr 5 - 9 miejsc, PM nr 6 - 9 miejsc, PM nr 3 - 2 miejsca i PM nr 8 - 2 miejsca.

Do poniedziałku, 14 kwietnia, trwa jeszcze etap potwierdzania wyboru placówki przez rodziców. Dopiero po jego zakończeniu znana będzie ostateczna liczba dzieci przyjętych do przedszkoli miejskich, choć dane te mogą się jeszcze zmieniać. Rekrutacja uzupełniająca planowana jest od 2 do 6 czerwca 2025 r. (w)

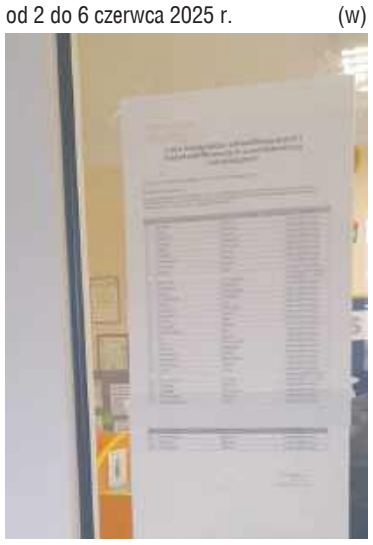

Listy chętnych do miejskich przedszkoli są w większości placówek o wiele krótsze niż planowano

Dwutygodniowa minister klimatu pod lupą chełmskiej prokuratury

Chełmski ośrodek Prokuratury Okręgowej w Lublinie wszczął śledztwo w sprawie byłej minister klimatu i środowiska w dwutygodniowym rządzie Mateusza Morawieckiego. Chodzi o pozwolenia na budowę małych reaktorów jądrowych, wydawane dla Orlen Synthos Green Energy.

- Postępowanie zostało wszczęte w kierunku niedopełnienia obowiązków i przekroczenia uprawnień przez ministra klimatu i środowiska w okresie od 27 listopada do 13 grudnia 2023 roku - tłumaczy prok. **Jolanta Sołoducha**, szefowa ośrodka zamiejscowego Prokuratury Okręgowej w Lublinie z siedzibą w Chełmie.

Była minister w dwutygodniowym rządzie PiS **Anna Łukaszewska-Trzeciakowska** wydała zgodę na realizację 6 projektów Orlen Synthos Green Energy (OSGE). Chodzi o budowę 4 małych reaktorów jądrowych BWRX-300, przechowalnika wypalonego paliwa jądrowego i obiektu do przechowywania odpadów promieniotwórczych.

Chwilowa ministra klimatu wydała zgodę, mimo dwóch negatywnych opinii Agencji Bezpieczeństwa Wewnętrznego. Tym samym mogła „narazić bezpieczeństwo energetyczne państwa". Dlatego, jak mówi prok. Sołoducha, śledczy w pierwszej kolejności wystąpili do ABW o zniesienie klauzuli poufności z negatywnych opinii i przekazanie do Chełma dokumentów. - Trwa gromadzenie materiału w sprawie - tłumaczy prokurator. **(p)**

eprasa.pl 8503791af1

WIELKANOC
– źródło nadziei.

Z okazji Świąt Wielkiej Nocy życzymy
by był to czas pogłębionej refleksji
nad tym, co przed nami,
czas zadumy nad wartością pokoju
i dobrem drugiego człowieka,
czas czerpania radości z oddechu wiosny,
a także czas spędzony w otoczeniu najbliższych.

PIOTR PROKOPIUK
Przewodniczący
Rady Gminy

ZDZISŁAW KRUPA
Wójt
Gminy Rejowiec Fabryczny

Z okazji
Świąt Wielkanocnych
życzymy,

aby ten wyjątkowy czas
był pełen spokoju,
radości i nadziei.

Niech budząca się do życia wiosna
przyniesie zdrowie, pomyślność
i spełnienie wszystkich marzeń.

WIESŁAW PRAŻNOWSKI
Przewodniczący
Rady Miejskiej
w Siedliszczu

HIERONIM ZONIK
Burmistrz
Siedliszcza

Niech Zmartwychwstanie Pańskie,
które niesie odrodzenie duchowe,
napełni wszystkich spokojem i wiarą,
da siłę w pokonywaniu trudności
i pozwoli z ufnością patrzeć w przyszłość

życzą

Małgorzata Sarzyńska
Przewodnicząca Rady
Gminy Dorohusk

Wojciech Sawa
Wójt
Gminy Dorohusk

Szanowni Mieszkańcy
Miasta i Gminy Rejowiec,

*życzymy Państwu, aby ten szczególny czas
Świąt Wielkanocnych upływał w gronie najbliższych
w atmosferze miłości i życzliwości.
Niech te Święta będą czasem refleksji
i staną się podporą Waszego rodzinnego życia.
Wesołych Świąt i mokrego dyngusa!*

Ewa Nowak
Przewodnicząca
Rady Miejskiej w Rejowcu

Tadeusz Górski
Burmistrz
Rejowca

CHEŁM. Teren przy Hrubieszowskiej już szykowany pod budowę

Kolejna Stokrotka?

Niebawem przy ul. Hrubieszowskiej w Chełmie wystartuje budowa kolejnego marketu spożywczego. Trwa przygotowywanie terenu pod inwestycję. Właściciel usunął już drzewa z działki i rozebrał fragment muru, przez który będzie wjazd.

Sieciom handlowym konkurencja nie straszna - takie można odnieść wrażenie w Chełmie. Biedronki czy Stokrotki a ostatnio Dino, wyrastają jak grzyby po deszczu. Nie bacząc, że po sąsiedzku są już podobne markety. Kolejny powstanie przy ul. Hrubieszowskiej, tuż obok hotelu Duet. Miasto pod koniec 2024 roku wydało zgodę na budowę budynku handlowo-usługowego, a na początku br. także na rozbiórkę części starego muru i wycinkę drzew rosnących wzdłuż działki. Zgoda na rozbiórkę muru i wycinkę drzew trochę zaskoczyła okolicznych mieszkańców, którzy sądzili, że to zabytkowe pozostałości po dawnym szpitalu gruźliczym. Ale mur ani pozostałe po szpitalu budynku nie są zabytkami. Pozostają w gminnej ewidencji zabytków i konserwator wydaje jedynie opinię na temat ewentualnych prac. Zgodził się na rozebranie dwóch przęseł i słupka pod warunkiem, że materiał z rozbiórki (opoka) zostanie użyty w przyszłości do ewentualnych napraw pozostałego fragmentu muru. Ochronie konserwatorskiej nie podlegały także drzewa, które rosły za murem.

Inwestycja w kolejny sklep i usunięcie fragmentu muru spotkała się ze skrajnymi opiniami w internecie. Odniósł się do nich nawet prezydent Chełma, Jakub Banaszek. Na swoim profilu napisał, że inwestycje, które dotyczą budowy dyskontów spożywczych, galerii handlowych czy budynków przeznaczonych na „usługi" generują negatywne emocje i komentarze. - Pragnę przypomnieć, że Urząd Miasta nie ma możliwości ingerencji w plany poszczególnych przedsiębiorców. Jeśli ktoś chciałby wybudować market, dyskont spożywczy to ma do tego prawo - wyjaśniał. Dodał te, że samorząd ma określone kompetencje i nie tworzy fabryk czy klubów muzycznych. Może tworzyć warunki poprzez infrastrukturę, poziom podatków. Nie może utrudniać działalności lub łamać przepisów. A w nawiązaniu do rozbiórki muru wyjaśnił, że przedsiębiorca otrzymał wszystkie zgody, działał w obrębie przepisów i „wola Urzędu Miasta nie ma tu nic do gadania". - Przedsiębiorca wnioskował o zniesienie kolejnych przęseł muru i od tego zależała zgoda UM. Takiej zgody nie otrzymał - tłumaczył Banaszek. I tak jak informacje o inwestycji wywoływały komentarze, tak teraz komentarzy

nie brakuje pod postem prezydenta. Część zgadza się z jego wyjaśnieniami, inni uważają, że może wpływać na to co powstanie za sprawą planu zagospodarowania przestrzennego.

Nieoficjalnie mówi się, że w budynku handlowym, który powstanie na działce znajdzie Stokrotka. **(reb)**

Spiderman z Chełma

Nietypowa interwencja chełmskich służb. W sobotni poranek (12 kwietnia) dyżurny komendy odebrał zgłoszenie z os. Słoneczne. Po dachu jednego z bloków przy ul. Wieniawskiego chodził mężczyzna. W pewnym momencie jegomość zszedł na parapet i zaczął dobijać się do okna mieszkańców, krzycząc, że jest Spidermanem i wszystkich powybija. Następnie zszedł po piorunochronie z 4-piętrowego bloku i uciekł.

Gdy na miejsce dojechał patrol policji i strażacy, delikwenta już nie było.

- Będziemy ustalać okoliczności zdarzenia - mówi nadkom. **Ewa Czyż**, rzeczniczka prasowa Komendy Miejskiej Policji w Chełmie.

O zdarzeniu poinformowany został administrator budynku, aby zabezpieczył właz na dach przed dostępem postronnych. **(p)**

STACJA RATOWNICTWA MEDYCZNEGO • CHEŁM •

*Zdrowych, pogodnych Świąt Wielkanocnych,
przepełnionych wiarą, nadzieją i miłością.
Radosnego, wiosennego nastroju*

życzy

*Dorota Rybaczuk
Dyrektor
Stacji Ratownictwa Medycznego
w Chełmie - SP ZOZ*

eprasa.pl 8503791af1

Rozmowy ostatniej szansy

Co z chirurgią w chełmskim szpitalu?

Utrzymanie oddziału chirurgicznego w chełmskim szpitalu stoi pod coraz większym znakiem zapytania. Coraz głośniej mówi się, że żaden z lekarzy nie chce kierować oddziałem, a brakuje także lekarzy do dyżurowania. Bez chirurgii nie będzie oddziału ratunkowego, a szpital może nawet stracić status szpitala wojewódzkiego.

Jeszcze do ubiegłego piątku trwały rozmowy z lekarzami, którzy mogliby się podjąć kierowania odziałem i dyżurowania. Na efekty negocjacji przyjdzie nam jeszcze poczekać kilka dni. Ale pod koniec tygodnia pojawiły się plotki, że wcześniejsze rozmowy nie przyniosły rezultatów, bo nie ma doktora, który chciałby się podjąć kierowania oddziałem i brakuje lekarzy na obsadzenie wszystkich dyżurów. - Kurtyna opadnie w połowie miesiąca. Jeśli nie uda się z kimś porozumieć, to oddział nie przetrwa - twierdzą nasi rozmówcy.

Co się stało na chirurgii? Oddział przeżywa bardzo poważne problemy kadrowe. Nie jest to tylko przypadłość szpitala w Chełmnie, bo problemy z brakiem specjalistów ma cała służba zdrowia. W Chełmie nawarstwiło się kilka kłopotów na raz. Niedawno kierownik oddziału odszedł ze szpitala, dwójka doświadczonych lekarzy jest chora a kolejna dwójka jest w trakcie przygotowywania się do egzaminów na specjalizację. Kierownikowi oddziału, który przejął obowiązki brakuje ludzi do pracy. A przez wewnętrzne tarcia między doktorami, trudno zarządzać oddziałem, stad pogłoska, że chce zrezygnować z funkcji.

Kłopoty z oddziałem chirurgicznym są o tyle niebezpieczne, że rzutują na funkcjonowanie całego szpitala. Bez chirurgii nie może funkcjonować Szpitalny Oddział Ratunkowy, a bez tych oddziałów szpital może nawet stracić status placówki specjalistycznej. W tej chwili nasza lecznica ma drugi (z trzech) stopień referencyjności, a jeżeli ograniczy zakres świadczonych usług może spaść do pierwszego poziomu, który przysługuje szpitalom miejskim i rejonowym. **(reb)**

Tajemniczy balon

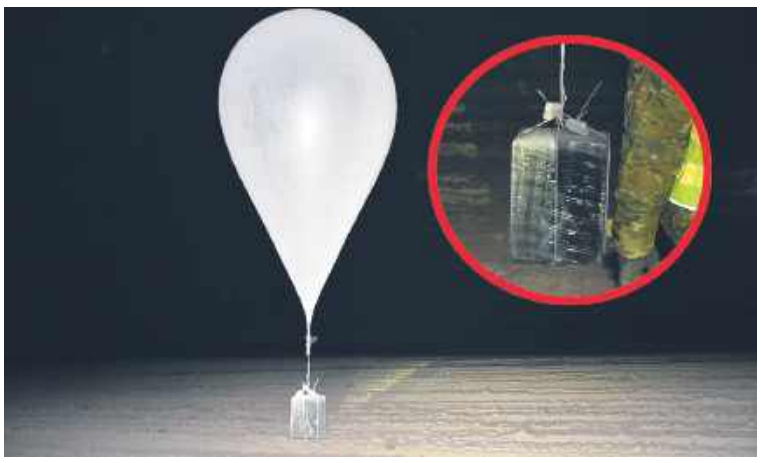

Balon metrologiczny z podczepioną kontrabandą wykryli przy granicy z Ukrainą funkcjonariusze Straży Granicznej.

W środę, 9 kwietnia, trakcie patrolu funkcjonariusze Straży Granicznej na terenie powiatu chełmskiego zobaczyli tajemniczy balon. Gdy zbliżyli się do miejsca jego lądowania, zobaczyli podczepiony do niego ładunek.

- W pakunku znajdowało się 30 000 sztuk papierosów bez polskich znaków akcyzy o szacunkowej wartości ponad 26 tysięcy złotych - informuje rzecznik Nadbużańskiego Oddziału SG w Chełmie, kpt. **Dariusz Sienicki**.

Do sprawy funkcjonariusze zatrzymali mieszkańca okolicy; po czynnościach mężczyzna został zwolniony.

Jak tłumaczy rzecznik NOSG, transport papierosów balonem meteorologicznym to nowa metoda działania przemytników. - Amatorzy łatwego zarobku wykorzystali do swoich celów wiatr wiejący ze wschodu w kierunku Polski - mówi Sienicki. Gdy balon znajdzie się na terytorium RP, przemytnicy odnajdują go dzięki lokalizacji GPS oraz na podstawie analizy siły i kierunku wiatru. **(p)**

Śpiewający klient.

Bieluch w rytmie country

Miłośnik serków Bielucha w niecodzienny i bardzo miły sposób podziękował lokalnemu producentowi nabiału. Wykorzystał sztuczną inteligencję i stworzył piosenkę, w której chwali produkty chełmskiej mleczarni.

Jest wiele sposobów, na które można okazać swoją sympatię. A jednym z nich jest piosenka. Miłośnik serków Bielucha postanowił podziękować chełmskiej mleczarni w rytmie country. Styl zapewne nie jest przypadkowy, bo przecież taki właśnie rodzaj muzyki najbardziej kojarzy się z hodowlą, zwierzętami i wsią.

Autor wykorzystał sztuczną inteligencję i przygotował piosenkę, którą przekazał spółdzielni. „Poranek cichy a w lodówce Bieluch i już wiem, że będzie dobrze" zaczyna piosenkę. A dalej śpiewa, że „z Bieluchem dzień zaczyna się lekko", „Delikatny jak chmurka, Bieluch to smak, który od zawsze jest stąd", „Bieluch to chwila, zwyczajna a pełna znaczenia", „To serek, co daje spokój, zanim ruszy gonitwa" a piosenkę kończy słowami: „Ślę wam piosenkę i biało niebieskie pozdrowienie, bo z wami każdy ranek to lekkość i domowe spełnienie". Chcecie posłuchać? Zajrzyjcie na naszą stronę internetową - www.nowytydzien.pl. **(reb)**

CHEŁM.

Łatają ulice

W Chełmie trwają bieżące naprawy dróg. Wykonawcą jest spółka Pref-Bet Wytwórnia Mas Bitumicznych z gminy Rejowiec Fabryczny.

Dotąd przeprowadzono prace naprawcze w rejonie ulic: Ogrodowej, Złotej, Wieniawskiego, Kilińskiego, Botanicznej, Prusa, Myśliwskiej, Fabrycznej, Warzywnej, Nadtorowej.

Oferta przetargowa spółki Pref-Bet z gminy Rejowiec Fabryczny opiewała na 1 029 018,98 zł. Wykonawca zadania zobowiązany jest zrealizować zamówienie w terminie 9 miesięcy od daty podpisania umowy, ale nie później niż do 15 grudnia br. lub do przerobu kwoty wynikającej z jego wynagrodzenia. **(mo)**

eprasa.pl 8503791af1

GMINA WIERZBICA
Opozycja nieliczna, ale widoczna

Radny docieka i dopieka?

Radny Wiktor Deniszczuk z gminy Wierzbica chce być chyba najaktywniejszym radnym w tej kadencji. Regularnie interpeluje i zabiera głos podczas sesji. Tak jakby szukał sposobności, żeby dopiec obecnej władzy. Ale pytania radnego rzucają w końcu światło na pojawiające się często fałszywe informacje dotyczące np. zatrudnienia w urzędzie, zarobków czy zlikwidowanej niedawno szkoły w Święcicy.

Już pod koniec 2024 roku radny pytał o zatrudnienie w gminie. Chciał wiedzieć, czy w związku z rosnącym bezrobociem w Polsce i pogarszającą się sytuacją gospodarczą, gmina planuje jakieś zwolnienia w 2025 roku. A przy okazji czy podejmie jakieś działania w celu wsparcia aktywizacji osób zwolnionych. Radny domagał się także bilansu zwolnień i zatrudnienia pracowników od momentu, w którym stanowisko wójta objęła Anna Flisiuk (jej poprzedniczką była Bożena Deniszczuk, matka radnego). A także w szczegółach poznać np. wysokość wynagrodzeń, premii i nagród.

W gminie pojawiały się różne, często sprzeczne informacje na temat zatrudnienia w urzędzie. A to, że nowa wójt robi czystki albo, że zatrudnia bez potrzeby nowe osoby.

Z odpowiedzi wójt można się dowiedzieć, że zatrudnienie pracowników na stanowiska urzędnicze prowadzone jest w oparciu o przepisy ustawy o pracownikach samorządowych i w ramach obowiązującej struktury organizacyjnej urzędu „co szczegółowo analizowała Regionalna Izba Obrachunkowa podczas kontroli w styczniu 2024 roku, nie wnosząc w tej kwestii żadnych uwag". Natomiast przy zatrudnianiu na stanowiskach pomocniczych i obsługi, gmina uwzględnia realizację programów aktywizacji osób bezrobotnych, korzysta z różnych form aktywizacji np. robót publicznych, prace społeczne, staże i praktyki zawodowe. Wójt dodaje, że ani urząd ani pracodawcy z terenu gminy nie mają wpływu na ruch zatrudnienia, który może wynikać z indywidualnych decyzji pracowników, kończących się umów terminowych czy osobistych sytuacji. A jak to wygląda w liczbach?

Od maja, kiedy stanowisko objęła A. Flisiuk, do końca minionego roku rozwiązano umowy z pięciorgiem pracowników urzędu gminy. Cztery osoby same wnioskowały o rozwiązanie umowy m.in. w związku z przejściem na emeryturę, jednej skończyła się umowa, którą gwarantował jej wcześniejszy staż w urzędzie. W tym samym czasie do pracy w urzędzie przyszło sześć nowych osób (2 osoby w ramach realizacji trwałości projektu, 1 osoba w ramach projektu bezpieczna szkoła, 2 osoby na stanowiska urzędnicze i jedna w ramach gwarancji po stażu). W tym samym czasie dwóm osobom, na ich wniosek, zmniejszono etaty. Te roszady przeniosły gminie nawet niewielkie oszczędności (niecałe 13 tys. zł).

Ciekawie wygląda zestawienie nagród, które urząd wypłacił pracownikom. Od początku 2024 roku do 6 maja, a więc w okresie przed wyborami, kiedy wójtem była jeszcze Bożena Deniszczuk, wypłacono nagrody na kwotę 70 tys. zł. A po zmianie władzy tj. od 7 maja do końca roku - tylko na kwotę 4400 zł.

W kolejnej, lutowej interpelacji, znowu pojawiły się pytania o zatrudnienie w urzędzie gminy i podległych jednostkach, szkołę w Święcicy oraz wynagrodzenia wójta i skarbnika gminy.

Radny chciał zobaczyć umowę i protokół z przekazania budynku stowarzyszeniu Salix. Ale do żadnego przekazania budynku nie doszło. Radny chciał także poznać wynagrodzenie skarbnika gminy za ostatnie pięć lat a wójt od momentu objęcia stanowiska w rozbiciu na miesiące z uwzględnieniem wszystkich dodatków, delegacji czy zwrotów za przejazdy.

Wynagrodzenia są oczywiście jawne i dostępne w Biuletynie Informacji Publicznej, bo skarbnik i wójt publikują, co roku oświadczenia majątkowe. Pensja wójt jest ponadto ustalana przez radę gminy, więc jej wysokość radny raczej powinien znać. W oświadczeniu nie ma oczywiście delegacji, bo te nie wchodzą do dochodu urzędników. Od 7 maja 2024 do 17 lutego br., delegacje wypłacone wójt wyniosły ok. 2,6 tys. zł. Dla porównania wójt podała wysokość delegacji w analogicznym okresie z roku wcześniejszego, kiedy wójtem była B. Deniszczuk. Wtedy na delegacje gmina wydała dużo więcej, bo ok. 4,1 tys. zł.

Odpowiedź dotyczącą zatrudnienia wójt ograniczyła do urzędu gminy. Podając, że w dniu objęcia stanowiska w UG pracowały 44 - a teraz 43 osoby. **(reb)**

GMINA RUDA-HUTA. Są pieniądze na Kościelną

Umowa podpisana, przetarg rozstrzygnięty

Mieszkańcy Rudy-Huty już wkrótce zyskają nową, bezpieczniejszą drogę. Gmina podpisała umowę na dofinansowanie przebudowy ulicy Kościelnej z Rządowego Funduszu Rozwoju Dróg oraz wybrała wykonawcę. Prace mają zakończyć się jeszcze w tegoroczne wakacje.

- Realizacja tej inwestycji znacząco poprawi komfort i bezpieczeństwo ruchu drogowego mieszkańców. W ramach prac wykonana zostanie solidna konstrukcja jezdni o szerokości 3,5 m z poszerzeniami do 5 m na tzw. mijankach. Zgodnie z dokumentacją techniczną wykonane zostaną dwie warstwy podbudowy oraz dwie warstwy nawierzchni z betonu asfaltowego tj. warstwa wiążąca i warstwa ścieralna. Plan obejmuje również wykonanie poboczy gruntowych ulepszonych i zjazdów z betonu asfaltowego o szerokości 3,5 m. Po zakończeniu robót budowalnych umieszczone zostaną pionowe i poziome urządzenia bezpieczeństwa ruchu drogowego. Nowa droga będzie miała długość 949 m - informuje Urząd Gminy Ruda-Huta.

Gmina pierwotnie oszacowała koszt realizacji zadania na około 2,4 mln zł, jednak w przetargu udało się uzyskać znacząco niższą cenę. W postępowaniu przetargowym wzięło udział sześciu oferentów. Najdroższa oferta opiewała na 2 260 179,34 zł, natomiast najkorzystniejszą – w wysokości 1 078 339,16 zł – złożyła firma Jacek Michałek Przedsiębiorstwo Transportowo Handlowo Usługowe z Lublina. To właśnie z tym wykonawcą zostanie podpisana umowa.

Na realizację zadania gmina Ruda-Huta pozyskała dofinansowanie z Rządowego Funduszu Rozwoju Dróg, które pokryje 60 proc. kosztów inwestycji. Umowę w tej sprawie z wojewodą lubelskim **Krzysztofem Komorskim** podpisali wójt **Jarosław Walczuk** oraz skarbnik gminy **Sylwia Panas**.

Dokładny termin rozpoczęcia robót będzie znany po przedstawieniu przez wykonawcę harmonogramu. Prace powinny zakończyć się przed wrześniem 2025 roku. **(w)**

GMINA LEŚNIOWICE
1,6 mln zł dotacji na podstawówkę

Docieplą szkołę w Sielcu

Budynek Szkoły Podstawowej w Sielcu przejdzie termomodernizację. Będzie to możliwe dzięki 1,6 mln zł dotacji z Krajowego Planu Odbudowy.

Leśniowicki wniosek o dotację na realizację projektu „Modernizacja energetyczna budynku Szkoły Podstawowej w Sielcu" został zatwierdzony przez radę nadzorczą Narodowego Funduszu Ochrony Środowiska i Gospodarki Wodnej. Pozyskane ze środków Krajowego Planu Odbudowy i Zwiększania Odporności dofinansowanie na termomodernizację sieleckiej podstawówki wynosi 1 686 440 zł, a całkowita wartość projektu to 2 180 459,51 zł. Projekt obejmuje docieplenie stropu zewnętrznego oraz ścian zewnętrznych, wymianę okien i drzwi, modernizację instalacji ciepłej wody użytkowej i instalacji grzewczej, montaż pochylni dla osób niepełnosprawnych. W ramach projektu przeprowadzone będą też warsztaty ekologiczne oraz zamontowane urządzenia do ćwiczeń generujących energię elektryczną z aktywności fizycznej i słońca tj. rowerek z ładowarką USB przy budynku szkoły, który połączy edukację ekologiczną z aktywnością fizyczną uczniów.

- Dzięki tej inwestycji szkoła stanie się bardziej energooszczędna, ekologiczna i przyjazna dla wszystkich użytkowników - mówi **Joanna Jabłońska**, wójt gminy Leśniowice.

Wkrótce gmina ogłosi przetarg na realizację tego przedsięwzięcia. Pora roku jest na to odpowiednia, bo zbliżają się wakacje, a podczas nieobecności uczniów wykonawca będzie mógł swobodnie prowadzić roboty. **(mo)**

Leżało, to sobie wziął

Do 5 lat więzienia grozi 63-latkowi, który zabrał z Biedronki czytnik kodów kreskowych. Mężczyzna usłyszał już prokuratorskie zarzuty. Nie potrafił wyjaśnić, dlaczego zabrał ze sklepu skaner.

63-latek został zatrzymany na początku tygodnia. Jak ustalili kryminalni, to on kilka dni wcześniej ukradł z chełmskiej Biedronki ręczny skaner kodów kreskowych.

- Zauważył leżący na półce pomiędzy towarami przenośny skaner. Zainteresował się urządzeniem, po czym opuścił sklep, zabierając je ze sobą do domu - informuje nadkom. **Ewa Czyż**, rzeczniczka prasowa Komendy Miejskiej Policji w Chełmie. - Policjanci odzyskali skaner, którego wartość pokrzywdzony oszacował na 8 tysięcy złotych - dodaje nadkomisarz.

63-latek usłyszał zarzuty kradzieży, za co grozi kara do 5 lat pozbawienia wolności. Nie potrafił racjonalnie wytłumaczyć swojego zachowania. Po prostu - spodobało mu się urządzenie, więc postanowił je sobie wziąć. **(p)**

GMINA LEŚNIOWICE. Kolejne dofinansowanie

Ponad 3 miliony na wodociągi

Gmina Leśniowice pozyskała 3,1 mln zł dotacji z Funduszy Europejskich. Dofinansowanie będzie przeznaczone na modernizację sieci wodociągowej.

Jarosław Stawiarski, marszałek województwa lubelskiego oraz **Jarosław Kwasek**, członek zarządu województwa lubelskiego wręczyli 14 umów o dofinansowanie projektów w ramach programu Fundusze Europejskie dla Lubelskiego 2021-2027. Wśród beneficjentów znalazła się - jako jedyna z powiatu chełmskiego - gmina Leśniowice, która otrzymała 3 111 336,71 zł dofinansowania na realizację projektu pod nazwą „Modernizacja sieci wodociągowej na terenie gminy Leśniowice".

- Dofinansowanie to stanowi istotny krok w poprawie infrastruktury wodociągowej na terenie gminy Leśniowice, przyczyniając się do podniesienia jakości życia mieszkańców oraz poprawy efektywności zarządzania zasobami wodnymi - mówi **Joanna Jabłońska**, wójt gminy Leśniowice. - Dzięki środkom z Funduszy Europejskich, gmina zyska nowoczesną sieć wodociągową, co z pewnością wpłynie na rozwój lokalnej społeczności oraz ochronę środowiska. **(opr. mo)**

eprasa.pl 8503791af1

CHEŁM. Poznawanie uczelni

PANS otworzyła drzwi

Tłumy młodzieży z całego regionu odwiedziły Państwową Akademię Nauk Stosowanych w Chełmie. Uczelnia otworzyła drzwi, przygotowując szereg atrakcji dla wszystkich, którzy chcieli poznać kierunki studiów, nowoczesne pracownie i laboratoria oraz studencką atmosferę. Tego dnia każdy mógł odkryć świat PANS. W programie wydarzenia były m.in.: inspirujące wykłady i warsztaty, pokazy specjalistycznego sprzętu Centrum Studiów Inżynierskich, symulacje dachowania i wybuchu poduszki powietrznej WORD w Chełmie. Służby mundurowe także prezentowały swój sprzęt, wyposażenie i uzbrojenie. Mocnych wrażeń dostarczały młodzieży loty w symulatorze lotu. Był też pokaz musztry paradnej w wykonaniu uczniów ZSEiM w Chełmie, a także zabawy pedagogiczne i pokaz działania silnika turbinowego. Młodzież miała okazję zmierzyć się w międzyszkolnych zawodach futsalu, a miłośnicy matematyki uczestniczyli w kolejnej tj. XIX edycji Matematycznego Konkursu im. S. Chróścikowskiego. Były też pokazy i warsztaty w Monoprofilowym Centrum Symulacji Medycznej, a także wycieczki i zwiedzanie laboratoriów CSI w Depułtyczach Królewskich oraz lotniska i hangarów Centrum Lotniczego. **(opr. mo, fot. PANS)**

CHEŁM. Potrzebna większa dotacja

Trzecie nieudane podejście pod hale

W trzecim przetargu na budowę dziewięciu przyszkolnych hal sportowych oferty firm znowu przekraczały kwoty, które miasto zamierzało na to wydać. Ratusz będzie zabiegał o większe ministerialne wsparcie na ten cel.

Wielokrotnie pisaliśmy w „Nowym Tygodniu" o miejskich planach budowy dziewięciu hal sportowych w ramach ministerialnego programu „Olimpia". Ratusz dostał w ubiegłym roku 20 mln zł ministerialnej dotacji na budowę boisk wielofunkcyjnych z zadaszeniami przy następujących placówkach: SP nr 1, SP nr 2, ZS-P nr 3, SP nr 4, SP nr 7 (przy „Siódemce" dwie hale), II LO, Zespole Szkół Energetycznych i Transportowych, Zespole Wychowania i Pomocy Psychologiczno-Pedagogicznej. Dwa kolejne postępowania unieważniano, bo ceny proponowane przez firmy przekraczały możliwości finansowe miasta. 9 kwietnia br. w ratuszu otworzyli oferty z ogłoszonego po raz trzeci przetargu na to zadanie. Nie zdarzył się cud i po raz kolejny najniższe oferty złożone na każdą z dziewięciu hal były wyższe – nawet dwukrotnie - niż kwoty, które miasto zamierzało wydać na ten cel. Przykładowo: w przypadku hali przy SP nr 1 jedyna oferta opiewała na 6 951 204,80 zł (miasto zamierzało na to przeznaczyć 3 200 153 zł), zaś najniższa oferta na halę przy SP nr 4 wynosiła 5 309 198,60 zł (miasto zamierzało wydać 3 526 103 zł).

Damian Zieliński, rzecznik prasowy Urzędu Miasta Chełm, mówi, że ratusz wystąpi do Ministerstwa Sportu i Turystyki z pismem o możliwość zwiększenia dotacji na budowę chełmskich hal przyszkolnych. **(mo)**

Piknik dla Klubów Młodych Odkrywców

Szkoła Podstawowa nr 6 w Chełmie oraz Lubelskie Samorządowe Centrum Doskonalenia Nauczycieli 6 maja br. organizują Piknik Integracyjno-Naukowy „Budujemy przyszłość z KMO". Będzie to świetna okazja do spotkania się społeczności uczniów i nauczycieli zrzeszonych w Klubach Młodych Odkrywców, miłośników eksperymentowania oraz wielokulturowych grup uczniów. Uczestnicy wydarzenia będą odkrywać fascynujący świat nauki poprzez wspólne eksperymenty i inspirujące warsztaty. Współorganizatorami pikniku są Centrum Nauki Kopernik, Państwowa Akademia Nauk Stosowanych w Chełmie, Miejskie Przedsiębiorstwo Gospodarki Komunalnej w Chełmie. Zgłoszenia udziału grupy z wybranej placówki przyjmowane są do 24 kwietnia (należy wypełnić elektroniczny formularz zgłoszeń: https://forms.gle/2ytJszvsKL5BXB5b7). Szczegóły w SP nr 6 w Chełmie, pod nr tel. 82 565 71 37. **(opr. mo)**

eprasa.pl 8503791af1

Chełm, dnia 11.04.2025 r.

OGŁOSZENIE

PRZETARG NA NAJEM LOKALU O POW. 28,10 m²

Zarząd Chełmskiej Spółdzielni Mieszkaniowej w Chełmie zawiadamia, że **w dniu 30.04.2025 r. o godz. 11⁰⁰** w sali nr 208 przy ul. Lwowskiej 51 odbędzie się przetarg ustny – licytacyjny nieograniczony na najem na czas nieokreślony lokalu użytkowego położonego w Chełmie przy **ul. Zachodniej 23 o pow. użytkowej 28,10 m²**

Cena wywoławcza za najem lokalu – 8,28 zł/1m² (netto) + koszty (c.o. -zaliczka- 5,33 zł/1m²; en. elekt. 0,05 zł/1m², fundusz remontowy 1,20 zł/1m², oświetlenie zasobów-zaliczka – 3,00 zł, opłata za śmieci, zaliczka zw - 10,75 zł/1m³) + podatek VAT.

Wadium w kwocie 1.772,00 zł.

Warunkiem przystąpienia do przetargu jest wniesienie wadium najpóźniej dzień przed przetargiem na konto Chełmskiej Spółdzielni Mieszkaniowej w BGŻ BNP PARIBAS SA O/Chełm nr 12 2030 0045 1110 0000 0011 1730. Osoba fizyczna uczestnicząca w przetargu musi okazać dowód wpłaty wadium oraz dowód tożsamości, natomiast Firma winna okazać dowód wpłaty wadium oraz aktualny wypis z rejestru przedsiębiorców.

Oferenci przystępujący do przetargu mają obowiązek złożyć komisji przetargowej oświadczenie na piśmie, że:

1. Zapoznali się z niniejszym ogłoszeniem przetargowym i przyjęli jego treść do wiadomości.
2. Zapoznali się ze stanem technicznym lokalu użytkowego.
3. Zapoznali się z projektem umowy najmu (dostępny na stronie internetowej **www.chsmchelm.pl).**

Wpłacone wadium nie podlega zwrotowi i przechodzi na Spółdzielnię jeżeli:

- żaden z uczestników przetargu nie zaoferuje ceny najmu co najmniej równej kwocie wywołania plus jedno postąpienie,
- osoba, która przystąpiła do przetargu (tj. wpłaciła wadium i przed rozpoczęciem przetargu nie zgłosiła chęci wycofania się) jest nieobecna podczas licytacji,
- przed podpisaniem umowy uczestnik nie wniósł kaucji w wysokości 3-krotnych miesięcznych opłat za używanie lokalu,
- osoba której oferta została wybrana uchyla się od zawarcia umowy najmu lokalu użytkowego.

Postęp kwoty licytacji nie może być niższy niż 0,50 zł/m² i może również odpowiadać jej wielokrotności. Postępowanie przetargowe uważa się za prawidłowe i przetarg jest ważny jeżeli do licytacji przystąpi przynajmniej jeden uczestnik.

LOKALE DO WYNAJĘCIA !

Ponadto informujemy, że dysponujemy następującymi lokalami użytkowymi do wynajęcia, w dobrych lokalizacjach i po atrakcyjnych cenach :

1. ul. Wojsławicka 16 parter o pow. 78,08 m²
2. ul. K. Szymanowskiego 1 piwnica (na magazyn) o pow. 110,84 m²

Bliższych informacji na temat przetargu udziela Dział Gospodarki Zasobami i Samorządu, **tel. 565 83 14 wew. 351**

CHEŁM

Skrócenie godzin pracy przedszkoli kolejnym kijem w mrowisko

Wiceprezydent Cieślik podpadła rodzicom. Chcą jej odwołania

Urzędnicze plany skrócenia od września godzin pracy miejskich przedszkoli rozsierdziły rodziców maluchów. Niezadowoleni nie tylko oczekują wycofania się z tych planów, ale w skierowanym do miasta piśmie postulują zbadanie sygnałów o wywieraniu urzędniczej presji na dyrektorów przedszkoli, rozważenie odebrania wiceprezydent Dorocie Cieślik „oświatowej działki", a nawet podjęcia działań zmierzających do jej odwołania.

Planowane przez chełmski ratusz połączenie miejskich przedszkoli z podstawówkami w siedem zespołów szkolno-przedszkolnych wywołało duży opór społeczny. Rodzice przedszkolaków i uczniów oraz pracownicy placówek oświatowych wystosowali do magistratu kilkadziesiąt pism sprzeciwiając się takiej reorganizacji oświaty. Zebrano kilkaset podpisów przeciwko temu rozwiązaniu, a także zorganizowano protest, którego uczestnicy przyszli z transparentami pod ratusz. Wszystko to przyniosło oczekiwany przez przeciwników reorganizacji oświaty efekt. Decyzja w sprawie utworzenia zespołów szkolno-przedszkolnych miała zapaść na ostatniej sesji, ale chełmscy radni jednogłośnie zdjęli te punkty z porządku obrad. Sytuacja ta przyczyniła się do utraty przez radną **Dorotę Rybaczuk** (PiS) funkcji przewodniczącej Rady Miasta Chełm i „zachwiania" w koalicji rządzącej. Ale to jeszcze nie koniec „oświatowej zawieruchy". Gdy wykreślono z porządku obrad utworzenie zespołów szkolno-przedszkolnych rodzice przedszkolaków odetchnęli z ulgą, ale na krótko. Zaraz potem zaczęły do nich docierać sygnały o kolejnych planach ratusza, dlatego znowu się skrzyknęli się i jako „Komitet Rodzicielski Przedszkoli Miasta Chełm" wystosowali do Rady Miasta Chełm wniosek o „pilną interwencję". W piśmie tym, wysłanym także do chełmskiego ratusza, czytamy: „*…Zwracamy się do Państwa z głębokim niepokojem w związku z decyzją Wiceprezydent Miasta Doroty Cieślik, która tuż po ostatniej sesji Rady Miasta, bez konsultacji społecznych i bez przedstawienia oficjalnych dokumentów, wydała nakaz skrócenia godzin pracy przedszkoli z ponad 200 godzin miesięcznie do 175, obowiązujący od września. Decyzja ta została podjęta jednostronnie, bez możliwości zgłaszania opinii przez rodziców, dyrektorów placówek czy specjalistów…*". Pismo rodziców do chełmskich radnych jest pełne goryczy. Jego autorzy nie zgadzają się na łączenie przedszkolnych grup dzieci w wieku od 3 do 6 lat w godzinach od 6.30 do 8.30 i od 13.30 lub 14.30 do 16.30, „gdy liczba personelu nie pozwala na zapewnienie bezpiecznej opieki". Wskazują, że łączenie tak zróżnicowanych wiekowo dzieci zwiększa ryzyko konfliktów, wypadków oraz powoduje chaos organizacyjny, a jednoosobowa opieka w takich warunkach jest skrajnie niewystarczająca. W piśmie zwracają uwagę, że skrócenie godzin pracy przedszkoli doprowadzi do znacznego ograniczenia dostępności psychologów, logopedów i pedagogów specjalnych. W efekcie „Komitet Rodzicielski Przeszkoli Miasta Chełm" wnosi o: zawieszenie decyzji o skróceniu godzin pracy przedszkoli do czasu przeprowadzenia konsultacji społecznych; zorganizowanie publicznego spotkania z udziałem rodziców, kadry przedszkolnej, specjalistów i władz miasta, podczas którego zaprezentowane zostaną dane dotyczące sytuacji finansowej przedszkoli, założenia programu naprawczego, możliwe alternatywy oszczędnościowe; umożliwienie rodzicom realnego udziału w kształtowaniu zmian w edukacji poprzez powołanie zespołu doradczo-konsultacyjnego złożonego z przedstawicieli rodziców, nauczycieli i specjalistów. W kolejnych punktach rodzice domagają się zbadania sygnałów o wywieraniu presji na dyrektorów przedszkoli, udzielenia im ochrony oraz zagwarantowanie pełnej swobody wypowiedzi, przywrócenia dostępności specjalistów w przedszkolach do poziomu zgodnego z ogólnopolskimi standardami i realnymi potrzebami dzieci, a także wprowadzenie zakazu łączenia grup dzieci w wieku 3-6 lat w godzinach, gdy liczba personelu nie pozwala na zapewnienie bezpiecznej opieki. Ostatni z postulatów rodziców to „*rozważenie wystąpienia Rady Miasta Chełm z wnioskiem o odebranie wiceprezydent Chełma odpowiedzialności za obszar oświaty, a w razie dalszego braku współpracy - podjęcie formalnych działań zmierzających do jej odwołania w drodze wotum nieufności jako osoby nierespektującej podstawowych standardów dialogu społecznego, transparentności i odpowiedzialności za bezpieczeństwo dzieci*".

- Łudziliśmy się, że po wykreśleniu z porządku obrad sesji punktów dotyczących utworzenia zespołów szkolno-przedszkolnych urzędnicy się poddadzą i nie będą forsować kolejnych zmian, a zaczęli to robić zaraz po tej sesji - mówi jedna z autorek pisma. - Nikt nie przedstawił publicznie podstaw ekonomicznych czy organizacyjnych, na których oparto decyzję o skróceniu godzin pracy przedszkoli. Wszelkie działania są podejmowane w sposób nietransparentny, bez jawności i udziału społeczności lokalnej, co stoi w sprzeczności z art. 61 Konstytucji RP. Nie zgadzamy się na to, dlatego krzyczymy głośne „Nie".

Z naszych informacji wynika, że dyrektorzy miejskich przedszkoli przygotowali projekty arkuszy organizacyjnych na przyszły rok szkolny ze skróconymi godzinami pracy (zmniejszenie godzin w poszczególnych przedszkolach jest zróżnicowane).

- Sytuacja ta jest mi znana, a podobna dotyczy też miejskich internatów - mówi **Ewa Suchań**, prezes Oddziału Powiatowego Związku Nauczycielstwa Polskiego w Chełmie. - Uważam, że to niewłaściwe zaplanowanie organizacji pracy w placówkach, które wpłynie negatywnie na opiekę wychowawczą dzieci i młodzieży, a także przyczyni się do ograniczenia i zmniejszenia etatów nauczycieli.

Poprosiliśmy w ratuszu o komentarz w kwestii planowanego od września skrócenia godzin pracy przedszkoli i innych kwestii poruszonych w piśmie rodziców przedszkolaków. Wciąż czekamy na odpowiedzi w tej sprawie.

Jaka reakcja radnych?

Chełmscy radni rozważają teraz, w jaki sposób odnieść się do wniosku rodziców. Zrobią to zapewne 16 kwietnia br., bo wtedy zaplanowano komisję oświaty, kultury i sportu. Dotychczasowa opozycja tj. Klub Radnych Koalicji Obywatelskiej oraz Klub Radnych Polska 2050 twardo opowiadała się przeciwko tworzeniu zespołów szkolno-przedszkolnych, a planowane „w zamian" skrócenie godzin pracy przedszkoli także ją bulwersuje. Radni obu tych klubów nie mieliby raczej nic przeciwko, gdyby w fotelu wiceprezydent ds. oświaty usiadł ktoś inny niż D. Cieślik. Czy w związku z wnioskiem rodziców przedszkolaków wystąpią z apelem do **Jakuba Banaszka** o odwołanie D. Cieślik? Teoretycznie jest taka możliwość.

Ratusz: trudne decyzje dopiero przed nami

Do magistratu zwróciliśmy się też o odniesienie się do zapowiedzi prezydenta Banaszka, który oznajmił, że jeśli zespoły szkolno-przedszkolne nie powstaną, będzie zmuszony postawić wnioski o likwidację dwóch placówek i kilkudziesięciu nauczycieli straci pracę. Dopytywaliśmy w ratuszu, o które placówki mogłoby chodzić, ale tak konkretnej odpowiedzi nie otrzymaliśmy. Wiadomo, że żadna likwidacja szkoły czy przedszkola od września br. nie wchodzi już w rachubę, bo o tej porze roku za późno na przeprowadzenie takich procedur. Dotąd to Szkołę Podstawową nr 2 typowano do zamknięcia w pierwszej kolejności (taki zamiar ratusz miał jeszcze w grudniu ub.r., ale później się z tego wycofał). Ratusz nie odpowiedział, które dwie placówki miałyby zostać zlikwidowane, za to przywołał wyniki zakończonej właśnie rekrutacji do przedszkoli, konkludując, że „trudne decyzje dopiero przed nami". Urzędnicy podali, że na 419 miejsc dla dzieci rozpoczynających edukację przedszkolną, chętnych jest tylko 236 osób, dając do zrozumienia, że stąd wynikają proponowane zmiany w godzinach pracy (szerzej o wynikach rekrutacji do przedszkoli piszemy w odrębnym tekście - przyp. aut.). - Intencją samorządu nie jest zamykanie placówek, jednak wyniki przeprowadzonej rekrutacji wskazują na konsekwencje niżu demograficznego, z którym się borykamy. Następne lata będą więc dla samorządu miasta Chełm wyzwaniem. Staniemy przed trudnymi decyzjami, ponieważ „luka" w postaci niemal 200 osób w miejskim systemie, to, posługując się obrazowym porównaniem, dwie jednostki oświatowe. W tym momencie żadne ostateczne i kierunkowe rozstrzygnięcia nie zapadły, jednak bez wątpienia - jak to zostało wspomniane wcześniej - trudne decyzje dopiero przed nami - czytamy w odpowiedzi. **(rd)**

eprasa.pl 8503791af1

CHEŁM. Zaproszenie na rozmowy o odpowiedzialności i bezpieczeństwie spotkało się z niewielkim odzewem

Nigdy więcej takiej tragedii!

Wstrząsający wypadek, który wydarzył się pod koniec marca na ul. Ogrodowej w Chełmie, odebrał życie dwóm młodym ludziom. Jak zapobiegać takim tragediom? Co możemy zrobić, by uchronić młodych kierowców przed zgubnymi decyzjami? O tym dyskutowano podczas spotkania zorganizowanego w II Liceum Ogólnokształcącym, które mimo powagi tematu, przyciągnęło zaskakująco niewielu uczestników.

30 marca na ul. Ogrodowej w Chełmie doszło do tragicznego wypadku, w wyniku którego życie straciło dwóch młodych ludzi wracających z osiemnastki wraz z ośmioma innymi kolegami jednym osobowym samochodem. Ta ogromna tragedia wstrząsnęła lokalną społecznością - najbardziej dotknęła uczestników zdarzenia i ich najbliższych, ale również uczniów chełmskich szkół, którzy w tak niespodziewany i dramatyczny sposób stracili kolegów - 18-latków z I LO i ZST.

Odpowiedzi na pytanie, co można zrobić, aby zapobiegać takim dramatom i zwiększać bezpieczeństwo młodzieży, jako uczestników ruchu drogowego, szukano podczas spotkania, które odbyło się 7 kwietnia w II Liceum Ogólnokształcącym w Chełmie, do którego klasy maturalnej uczęszcza 19-letni sprawca wypadku.

W wydarzeniu udział wzięli rodzice uczniów, do których skierowane było zaproszenie na spotkanie, oraz grono pedagogiczne. Spotkali się z nimi funkcjonariusze Wydziału Prewencji i Wydziału Ruchu Drogowego Komendy Miejskiej Policji w Chełmie, a także psycholog z poradni psychologiczno-pedagogicznej.

Choć temat był niezwykle ważny, spotkanie nie spotkało się z dużym zainteresowaniem. Za pośrednictwem e-dziennika zaproszenia zostały wysłane do wszystkich 1 280 rodziców - wiadomość odczytało około 400 z nich, a na spotkaniu pojawiło się zaledwie 40 osób.

- To było bardzo ważne i potrzebne spotkanie. W najbliższym czasie planujemy kolejne działania, tym razem skierowane bezpośrednio do uczniów. Nasi licealiści wezmą również udział w konferencji dotyczącej trzeźwości - zapowiedział **Zbigniew Niderla**, dyrektor II LO.

Zdane prawo jazdy, pierwszy samochód, czy choćby możliwość pożyczenia auta od rodziców, to dla młodzieży często momenty przełomowe - symbolizujące poczucie niezależności i wejście w dorosłość. Niestety, młodzi kierowcy, często pełni entuzjazmu i wiary we własne umiejętności, mają tendencję do ich przeceniania. Brak doświadczenia sprawia, że nie zawsze potrafią prawidłowo ocenić sytuację na drodze i przewidzieć konsekwencje własnych działań.

Podczas spotkania przywołano przykład młodego kierowcy, który tuż po zdaniu egzaminu skorzystał z aplikacji mObywatel, umożliwiającej natychmiastowy dostęp do elektronicznej wersji prawa jazdy (ważnej przez 30 dni od momentu zdania egzaminu). Niestety, z uzyskanych uprawnień cieszył się zaledwie trzy dni - prawo jazdy zostało mu odebrane za przekroczenie prędkości, wymuszenie pierwszeństwa i doprowadzenie do kolizji.

Młodość niesie ze sobą odwagę i energię, ale nie zawsze rozwagę. Dlatego tak ważne jest, byśmy - jako rodzice, nauczyciele i opiekunowie - pomagali młodym ludziom zrozumieć, że każda decyzja za kierownicą niesie odpowiedzialność nie tylko za siebie, ale i za innych. Niektórych błędów nie da się już naprawić. **(w)**

Rozpoczął się Wielki Tydzień

Niedzielą Męki Pańskiej, zwaną Niedzielą Palmową, rozpoczął się najważniejszy czas dla katolików – Wielki Tydzień, którego zwieńczeniem będzie Zmartwychwstanie Chrystusa.

Niedziela Palmowa, podczas której święcone są palmy - symbol odradzającego się życia, została ustanowiona na pamiątkę przybycia Chrystusa do Jerozolimy. W Polsce Niedziela Palmowa obchodzona jest od średniowiecza. Z kolei od czwartku przeżywać będziemy Triduum Paschalne, czyli Wielki Czwartek, Wielki Piątek i Wielką Sobotę.

Wielki Czwartek to dzień wspomnienia Ostatniej Wieczerzy i ustanowienia sakramentu kapłaństwa i eucharystii.

W Wielki Piątek wspominamy drogę krzyżową i śmierć Jezusa na krzyżu. Wielki Piątek należy do najważniejszych świąt nie tylko w Kościele katolickim, ale również w prawosławnym i protestanckim. W więcej niż połowie państw Unii Europejskiej jest dniem wolnym od pracy.

Wielka Sobota to dzień, w którym wspominamy złożenie Chrystusa do grobu. Tego dnia odbywa się również tradycyjne święcenie pokarmów na stół wielkanocny, a wieczorem rozpoczyna się liturgia wigilii paschalnej zakończona procesją rezurekcyjną w Niedzielę Zmartwychwstania Pańskiego.

Stół wielkanocny

Na stole wielkanocnym, oprócz „święconki", nie powinno zabraknąć barwinku, bukszpanu lub rzeżuchy. Ozdoby te symbolizują nowe życie otrzymane na chrzcie świętym.

Nieodłącznym elementem świątecznego stołu są pisanki. Nie bez znaczenia są ich kolory. Czerwone symbolizują krew Chrystusa przelaną za grzechy, szczęście i nadzieję, czarne - wieczną pamięć, niebieskie i fioletowe - żałobę wielkanocną, są też symbolem zdrowia. Żółte to symbol młodości, gościnności i szczęścia, Różowe to radość ze Zmartwychwstania, zielone to symbol rodzącego się życia i wiosny, a pomarańczowe lub brązowe to cierpliwość, wytrzymałość i siła. **Rd**

Obrazy w zabytkowym kiosku

Sztuka w sercu Chełma

Pusty od ponad roku zabytkowy kiosk na placu Łuczkowskiego w Chełmie ożył. To dzięki Aleksandrze Krawczuk vel Walczuk, malarce, która otworzyła w nim autorską galerię sztuki Vel Art.

Aleksandra Krawczuk vel Walczuk jest rodowitą warszawianką, ale niedawno wraz z mężem chełmianinem przeprowadziła się do Chełma. Artystka nie ukrywa, że przed otwarciem w kiosku galerii było nieco stresu i jeszcze więcej pracy, ale było warto, o czym przekonali się goście, którzy licznie przybyli na otwarcie. Doceniali nie tylko talent i zmysł dekoratorski Oli, ale także to, że zdecydowała się tchnąć życie w miejsce opuszczone od wielu miesięcy.

Galeria będzie czynna w wybrane dni. Informacje o tym będą zamieszczane w mediach społecznościowych na: Instagramie (instagram.com/velart_gallery) oraz na Facebooku (Velart Gallery). **(w)**

PREZYDENT MIASTA CHEŁM informuje

że na tablicy ogłoszeń Urzędu Miasta Chełm przy ul. Lubelskiej 65 oraz na stronie internetowej http://umchelm.bip.lubelskie.pl/index.php?id=55 zostały podane do publicznej wiadomości (na okres 21 dni począwszy od 14.04.2025 r.) wykaz nieruchomości przeznaczonych do zbycia w drodze przetargu nieograniczonego obejmującego nieruchomość stanowiącą własność Miasta Chełm, położoną przy **ul. Ceramicznej**.

W terminie 6 tygodni od dnia wywieszenia wykazu, osoby zainteresowane, którym przysługuje pierwszeństwo w nabyciu nieruchomości na podstawie art. 34 ust. 1 pkt 1 i 2 ustawy z 21.08.1997 r. o gospodarce nieruchomościami (Dz.U. z 2024 r. poz. 1145 z późn. zm.) mogą składać wnioski w sprawie nabycia nieruchomości.

PREZYDENT MIASTA CHEŁM informuje

że na tablicy ogłoszeń Urzędu Miasta Chełm przy ul. Lubelskiej 65 oraz na stronie internetowej https://umchelm.bip.lubelskie.pl/index.php?id=55 został podany do publicznej wiadomości (na okres 21 dni począwszy od 14 kwietnia 2025 r.) wykaz nr 14 nieruchomości przeznaczonej do sprzedaży na rzecz użytkownika wieczystego na podstawie art. 198g ustawy z dnia 21 sierpnia 1997 r., o gospodarce nieruchomościami (Dz. U. z 2024 r.,poz. 1145 z późn. zm.), obejmującej nieruchomość stanowiącą własność Skarbu Państwa, położoną w Chełmie przy **ul. Rampa Brzeska 7**.

W terminie 6 tygodni od dnia wywieszenia wykazów, osoby zainteresowane, którym przysługuje pierwszeństwo w nabyciu nieruchomości na podstawie art. 34 ust. 1 pkt 1 i 2 ustawy z 21.08.1997 r., o gospodarce nieruchomościami (Dz. U. z 2024 r., poz. 1145 z późn. zm.) mogą składać wnioski w sprawie nabycia nieruchomości.

PREZYDENT MIASTA CHEŁM informuje

że na tablicy ogłoszeń Urzędu Miasta Chełm przy ul. Lubelskiej 65 oraz na stronie internetowej https://umchelm.bip.lubelskie.pl/index.php?id=55 został podany do publicznej wiadomości (na okres 21 dni począwszy od 14 kwietnia 2025 r.) wykaz nr 13 nieruchomości przeznaczonej do sprzedaży na rzecz użytkownika wieczystego na podstawie art. 198g ustawy z dnia 21 sierpnia 1997 r., o gospodarce nieruchomościami (Dz.U. z 2024 r., poz. 1145 z późn. zm.), obejmującej nieruchomość stanowiącą własność Skarbu Państwa, położoną w Chełmie przy **ul. Rampa Brzeska 15.**

W terminie 6 tygodni od dnia wywieszenia wykazów, osoby zainteresowane, którym przysługuje pierwszeństwo w nabyciu nieruchomości na podstawie art. 34 ust. 1 pkt 1 i 2 ustawy z 21.08.1997 r., o gospodarce nieruchomościami (Dz. U. z 2024 r., poz. 1145 z późn. zm.) mogą składać wnioski w sprawie nabycia nieruchomości.

eprasa.pl 8503791af1

Fakty kontra mity

Rozpoczynając proces ubiegania się o wydanie decyzji administracyjnych w sprawie budowy Zakładu Odzysku Energii z Odpadów, ze strony inwestora przedstawiano mapę wzajemnych korzyści wynikających z koegzystencji instalacji firmy EMKA S.A. i miasta Chełma. Przeciwnicy inwestycji formułowali swoje tezy, mające przestraszyć mieszkańców, a w efekcie końcowym uniemożliwić jej realizację. Od czasu do czasu warto więc sprawdzić, która ze stron mówiła prawdę.

Każda nowa inwestycja jest impulsem do dalszego rozwoju regionu, na którym jest realizowana. Nie mają co do tego wątpliwości ekonomiści, potwierdzają to przedsiębiorcy, a wyczuwają doświadczeni samorządowcy i włodarze miast. Niestety ci ostatni często są w rozterce pomiędzy tym, co podpowiada racjonalizm, a tym, co wynika z presji lokalnej społeczności. Dodajmy, że presji kreowanej, a mającej w założeniu realizację alternatywnych celów określonych grup interesu. Co obiecywała i oferowała EMKA przedstawiając założenia swojej inwestycji chełmianom? Były to korzyści bezpośrednie dla Chełma: podatki, nowe miejsca pracy, tańsze usługi dla szpitala w Chełmie i podmiotów świadczących usługi medyczne, weterynaryjne i kosmetyczne, tanie ciepło przekazywane do miejskiej sieci oraz szerokie zaangażowanie i wsparcie dla rozmaitych inicjatyw w mieście. Obok wymienionych są także korzyści ponadlokalne takie jak zabezpieczenie epidemiczne dla całego regionu. Sprawa inwestycji wciąż toczy się określonym trybem przewidzianym przez przepisy i póki co, nie wbito nawet szpadla pod budowę przyszłej instalacji. Jednakże miasto już jest beneficjentem części obiecywanych korzyści. EMKA finansowo lub organizacyjnie wspierała: Chełmski Dom Kultury podczas Dni Chełma w 2024 r., Chełmską Bibliotekę Publiczną w organizacji „Chełmskich spotkań z literaturą" oraz Stowarzyszenia WeRwA w organizacji festynu „Zainteresowania! Hobby! Pasje!" Ponadto wsparła dwie edycje konferencji społeczno-charytatywnej „Bohaterowie marzeń". EMKA jest także sponsorem Chełmskiego Klubu Sportowego Chełmianka Chełm. Podczas publicznych wystąpień między innymi na sesjach Rady Miasta, prezes firmy p. Krzysztof Rdest deklarował, że obecność na lokalnym rynku przełoży się na ceny usług, w tym także tych oferowanych dla szpitala. W ostatnim przetargu, który miał miejsce w lutym bieżącego roku, EMKA zaoferowała zdecydowanie najkorzystniejszą ofertę. Pod koniec marca zawarto umowę z chełmskim szpitalem, na mocy której firma świadczy usługi w zakresie odbioru, transportu i unieszkodliwiania odpadów medycznych pochodzących ze szpitala w bardzo korzystnej cenie. Szpital może tym samym wygenerować określone oszczędności przeznaczając je na świadczenie usług medycznych, zamiast na unieszkodliwianie odpadów. EMKA dotrzymuje obietnic. To są twarde fakty. Na drugim biegunie wciąż jednak rozpowszechniane są mity o potencjalnie szkodliwym wpływie na środowisko planowanej instalacji. Argumenty, którymi posługują się przeciwnicy inwestycji, nie bronią się ani w świetle przepisów, ani w zakresie wiedzy technicznej, w tym konkluzji BAT – najlepszych dostępnych technologii. Nie bronią się przede wszystkim w rzeczywistych warunkach działania tego typu instalacji. W Kędzierzynie Koźlu od prawie roku działa bliźniaczy zakład do planowanego w Chełmie i jest to jedyne i niepodważalne miejsce, w którym można wyrazić, a następnie skonfrontować poglądy o rzekomej szkodliwości jego funkcjonowania. Firma EMKA zaprasza do odwiedzin i skorzystania z możliwości oddzielenia faktów od mitów.

- materiał promocyjny -

eprasa.pl 8503791af1

SAWIN

Są dotacje od wojewody i marszałka, ale ...

Inwestycje nie tak, jak planowano

Żłobka nie będzie, do ścieżki rowerowej trzeba dodatkowego miliona złotych a budowa centrum sportowego się opóźni. O postępach w gminnych inwestycjach mówiła radnym wójt Sawina, Agnieszka Dąbrowska.

Sporo czasu na ostatniej sesji Rady Gminy w Sawinie wójt Agnieszka Dąbrowska poświeciła gminnym inwestycjom. Przybliżyła radnym, sołtysom i oglądającym relację z sesji postępy prac.

I tak wszyscy dowiedzieli się, że zapadła decyzja o tym, że gmina rezygnuje z budowy żłobka, na który samorząd pozyskał dofinansowanie w ramach rządowego programu Maluch plus. Zdecydowała za mała liczba dzieci.

- Po głębokiej analizie danych demograficznych, także za rok 2024, zastanawialiśmy się czy nie zminimalizować albo zrezygnować z tej inwestycji całkowicie, bo może się okazać, że nie wypełnimy wskaźnika, który założyliśmy w sprawie minimalnej ilości dzieci - mówiła wójt. - W sąsiedniej gminie nie ma pełnego obłożenia. Samorządowcy rezygnują z tego programu. Może uda się wykorzystać dokumentację, ale na ten moment nie przystępujemy do realizacji tego zadania. Koszty, które ponieśliśmy to koszty dokumentacji projektowej.

Gmina zrezygnowała też z termomodernizacji budynków urzędu gminy i szkoły. Oferty w przetargu były nieadekwatne do wysokości dofinansowania.

Już wiadomo, że przedłuży się realizacja drugiego, dużego przedsięwzięcia tj. budowy bazy sportowo-rekreacyjnej, która jest realizowana w formule zaprojektuj i buduj.

- Wyłoniliśmy wykonawcę, podpisaliśmy umowę we wrześniu, są nadal prace z uzgodnieniem dokumentacji projektowej. Czekamy na konkretny projekt, który uzgodnimy ze wszystkimi środowiskami. Jak tylko go dostaniemy, a naciskamy na firmę, to będzie złożony wniosek o pozwolenie na budowę. Inwestycja z pewnością się opóźni - przyznaje wójt.

Wiadomo też, co dalej ze ścieżką rowerową wzdłuż ulicy Włodawskiej. Prace przy jej budowie zostały wstrzymane w minionym roku. Okazało się, że dokumentacja projektowa nie była aktualna. Gmina wyłoniła nowego projektanta. Do kwietnia mają ruszyć prace na odcinku w Sawinie. - Pozostały fragment wymaga uzgodnienia i zgody Wojewódzkiego Ośrodka Ruchu Drogowego w Lublinie i Wojewódzkiego Inspektora Nadzoru Budowlanego - mówi wójt Dąbrowska.

Inwestycja była dofinansowana z Polskiego Ładu i miała się zakończyć w 2024 roku. Gminie udało się przedłużyć promesę do sierpnia br. Wiadomo, że koszty wzrosną. - Nie wiemy ile na razie, nie mamy wszystkich kosztorysów, ale wstępnie szacujemy, że do inwestycji trzeba będzie dołożyć około miliona złotych - tłumaczy wójt.

Ale są też i dobre wiadomości. Połowę kwoty, nie więcej niż 500 tys. zł, zgodził się dołożyć marszałek województwa. Na najbliższej sesji sejmiku ma zostać podjęta uchwała o udzieleniu pomocy finansowej gminie Sawin.

Nadal trwa modernizacja oczyszczalni ścieków oraz modernizacja ujęcia wody w Sawinie. Gmina przygotowuje się do częściowego odbioru oczyszczalni, a ujęcie ma być zakończone do września br.

Gmina pozyskała prawie 700 tys. zł w ramach Rządowego Funduszu Rozwoju Dróg na budowę ulicy Topolowej. I ma już nowego kierownika referatu budownictwa, gospodarki przestrzennej i obsługi inwestycji. Niedawno pisaliśmy, że były już kierownik referatu Tomasz Antoniuk, przeszedł do pracy w Lubelskim Zarządzie Obsługi Przejść Granicznych. Konkurs na stanowisko wygrał Przemysław Żukowski. **(kar)**

REJOWIEC

Słońce zaświeci nad odstojnikami

Koniec bałaganu i dzikiego śmietniska. Teren po dawnych odstojnikach w Rejowcu został już prawie zrekultywowany. Zniknęły niebezpieczne doły i krzaki. A co teraz pojawi się na działce?

Teren po dawnych odstojnikach Cukrowni w Rejowcu spędzał kiedyś sen z powiek mieszkańcom miasteczka. Po tym jak nieruchomość kupiła spółka Radmar zaczęły się problemy dla ludzi i gminy. Firma zdewastowała nieruchomość, wygrzebała z ziemi i sprzedała betonowe płyty, którymi były utwardzone wewnętrzne drogi i plac. A zbiorniki planowała zasypać najpierw pokopalnianym łupkiem, a niewiele brakowało, żeby trafiły tam podejrzane substancje z Ukrainy. Radmar zrobił interes na działce, ale nie zapłacił gminie podatku od nieruchomości. Po działalności firmy w Rejowcu pozostał jedynie bałagan. W końcu działkę przejął komornik i sprzedał w 2021 roku nowemu inwestorowi z Polski. Mieszkańcy bali się powtórki z Radmaru, ale gmina zabezpieczyła się zmianami w planie zagospodarowania przestrzennego. Teraz nie można już wykorzystać terenu w celach przemysłowych.

Rekreacja, turystyka, albo fotowoltaika - takie przeznaczenie przewidziano dla nieruchomość. A nowy właściciel podobno sam zabiegał o to, żeby wprowadzić zapis właśnie o fotowoltaice z zamiarem budowy tam elektrowni słonecznej.

- Skończyło się wysypisko i bałagan. Będzie piękny teren w Rejowcu. Być może na fotowoltaikę, być może na handel albo rzemiosło, bo taką działalność także tam dopuszczamy. To już zależy od nowego właściciela - mówi Tadeusz Górski, burmistrz Rejowca. **(reb)**

WÓJT GMINY KAMIEŃ informuje

że na tablicy ogłoszeń w Urzędzie Gminy Kamień został wywieszony **w dniu 11.04.2025 r.** oraz umieszczony na stronie internetowej Urzędu Gminy Kamień i BIP **na okres 21 dni**

wykaz nieruchomości położonych w miejscowościach: Mołodutyn, Natalin, stanowiących mienie gminy **przeznaczone do sprzedaży.**

Wszystkie zainteresowane osoby, którym zgodnie z art. 34 ust. 1 ustawy z dnia 21 sierpnia 1997 r. o gospodarce nieruchomościami (Dz. U. z 2024 r. poz. 1145 z późn. zm.) przysługuje pierwszeństwo w nabyciu nieruchomości mogą w terminie 6 tygodni od dnia wywieszenia wykazu składać wnioski o ich nabycie. W przypadku stwierdzenia braku wniosków w określonym terminie nieruchomości zostaną sprzedane w drodze przetargu. Termin, miejsce i warunki przetargu zostaną podane do publicznej wiadomości w odrębnym ogłoszeniu.

Szczegółowe informacje o w/w nieruchomościach można uzyskać w Urzędzie Gminy Kamień pokój nr 9 lub pod numerem tel. 82 545 97 75.

OGŁOSZENIE WÓJTA GMINY CHEŁM

o przystąpieniu do sporządzenia miejscowego planu zagospodarowania przestrzennego gminy Chełm dla terenu elektrowni słonecznej w obrębie ewidencyjnym Parypse z zastosowaniem postępowania uproszczonego

Na podstawie art. 27b ust. 4 pkt 1 ustawy z dnia 27 marca 2003 r. *o planowaniu i zagospodarowaniu przestrzennym* (Dz. U. z 2024 r. poz. 1130, z późn. zm.) oraz art. 54 ust. 3 ustawy z dnia 3 października 2008 r. *o udostępnianiu informacji o środowisku i jego ochronie, udziale społeczeństwa w ochronie środowiska oraz o ocenach oddziaływania na środowisko* (Dz. U. z 2024 r. poz. 1112, z późn. zm.), zawiadamiam o przystąpieniu do sporządzenia, z zastosowaniem postępowania uproszczonego, zgodnie z art. 27b ust. 1 pkt 1 ww. ustawy o planowaniu i zagospodarowaniu przestrzennym, miejscowego planu zagospodarowania przestrzennego gminy Chełm dla terenu elektrowni słonecznej w obrębie ewidencyjnym Parypse. Sporządzany projekt miejscowego planu dotyczyć będzie przeznaczenia terenu o pow. 4,23 ha, obejmującego działki ozn. nr ewid. 302/4, 303/4, 304/4, 310 i 309/3 – obręb Parypse, gmina Chełm, pod lokalizację elektrowni słonecznej.

Jednocześnie informuję, że w związku z art. 46 ust. 1 pkt 1 oraz art. 51 ust. 1 ustawy z dnia 3 października 2008 r. *o udostępnianiu informacji o środowisku i jego ochronie, udziale społeczeństwa w ochronie środowiska oraz o ocenach oddziaływania na środowisko* przeprowadzona zostanie strategiczna ocena oddziaływania na środowisko projektu miejscowego planu, w ramach której opracowana zostanie prognoza oddziaływania na środowisko.

Wójt Gminy Chełm

WÓJT GMINY CHEŁM

PODAJE DO PUBLICZNEJ WIADOMOŚCI WYCIĄG Z OGŁOSZENIA O PIERWSZYM PRZETARGU USTNYM OGRANICZONYM NA SPRZEDAŻ NIERUCHOMOŚCI NIEZABUDOWANEJ POŁOŻONEJ W OBRĘBIE POKRÓWKA

L.p	Oznaczenie wg KW	Nr działki	Powierzchnia w ha	Cena nieruchomości netto w złotych	Kwota wadium w złotych
1.	LU1C/00034770/7	908/9	0,0085 ha	5 824,00 zł Do ceny nieruchomości osiągniętej w przetargu zostanie doliczony podatek VAT obowiązujący w dniu przetargu	590 (słownie: pięćset dziewięćdziesiąt złotych 00/100)

UWAGA!

Zgodnie z art. 37 ust. 2 pkt 6 i z uwagi na wąski kształt działki wybrano formę przetargu ograniczonego i ograniczono liczbę osób mogących brać udział w przetargu.

- Do przetargu mogą przystąpić wyłącznie właściciele, współwłaściciele lub posiadający udział w działkach sąsiednich nr 896/1, 973 (wpisani w rejestrze ewidencji gruntów).

PRZETARG ODBĘDZIE SIĘ W DNIU 26 MAJA 2025 R. O GODZINIE 9⁰⁰ W SALI POSIEDZEŃ URZĘDU GMINY CHEŁM POKRÓWKA, ul. GMINNA 18.

Warunkiem przystąpienia do przetargu jest wpłacenie wadium w pieniądzu, wskazując nr działki, miejsce jej położenia, w ustalonej wyżej kwocie na konto Urzędu Gminy Chełm, Pokrówka, ul. Gminna 18, Wschodni Bank Spółdzielczy w Chełmie Filia w Pokrówce nr rachunku: 04 8187 0004 2004 0050 0337 0008 z takim wyprzedzeniem, aby środki pieniężne znalazły się na rachunku bankowym najpóźniej w dniu 12 maja 2025 r., co jest warunkiem uznania, że wpłata została dokonana w terminie.

LISTA OSÓB ZAKWALIFIKOWANYCH DO PRZETARGU ZOSTANIE PODANA DO PUBLICZNEJ WIADOMOŚCI POPRZEZ WYWIESZENIE W SIEDZIBIE URZĘDU GMINY CHEŁM, NA STRONIE INTERNETOWEJ URZĘDU ORAZ STRONIE BIP W DNIU 19 MAJA 2025 R.

Dodatkowe informacje dotyczące przeprowadzenia przetargu można uzyskać osobiście w Urzędzie Gminy Chełm, Pokrówka, ul. Gminna 18 w Wydziale Planowania Gospodarki i Infrastruktury pok. 29 lub pod telefonem (082) 575 02 34 w godzinach pracy urzędu.

Pełną treść ogłoszenia o pierwszym przetargu ustnym ograniczonym zamieszczono na tablicy informacyjnej Urzędu Gminy Chełm, przesłano do Sołtysa celem zamieszczenia na tablicy ogłoszeń w danej miejscowości, umieszczono na stronie internetowej urzędu **www.gminachelm.pl**, stronie BIP, a wyciąg z ogłoszenia o przetargu podaje się w prasie lokalnej od dnia 14 kwietnia 2025 r. do 26 maja 2025 r.

Pokrówka, dnia 14 kwietnia 2025 r.

BURMISTRZ SIEDLISZCZA

działając na podstawie art. 35 ustawy o gospodarce nieruchomościami z dnia 21 sierpnia 1997 r. (Dz.U. z 2024 r., poz. 1145 z późn. zm.) informuje, że na tablicy ogłoszeń Urzędu Miejskiego w Siedliszczu przy ul. Szpitalnej 15a, 22-130 Siedliszcze oraz na stronie www gminy, w Biuletynie Informacji Publicznej pod adresem https://ugsiedliszcze.bip.e-zeto.eu/ został podany do publicznej wiadomości (na okres 21 dni, począwszy od 14.04.2025 r.) **wykaz nieruchomości** stanowiących własność Gminy Siedliszcze **przeznaczonych do zbycia**.

PGI.6840.1.2.3.2025

WÓJT GMINY CHEŁM

PODAJE DO PUBLICZNEJ WIADOMOŚCI WYCIĄG Z OGŁOSZENIA O PIERWSZYCH PRZETARGACH USTNYCH NIEOGRANICZONYCH NA SPRZEDAŻ NIERUCHOMOŚCI NIEZABUDOWANYCH POŁOŻONYCH W OBRĘBIE PARYPSE

Lp.	Nr działki	Pow. (ha)	Nr KW	Cena wywoławcza nieruchomości	Kwota wadium w złotych
1.	209/3	0,2339	LU1C/00040668/4	101 913 zł + VAT	10 200 zł
2.	209/4	0,2604	LU1C/00040668/4	113 414 zł + VAT	11 400 zł
3.	209/5	0,2527	LU1C/00040668/4	110 072 zł + VAT	11 100 zł

PIERWSZE PRZETARGI ODBĘDĄ SIĘ W DNIU 26 MAJA 2025 ROKU O GODZINIE 9⁰⁰ W SALI POSIEDZEŃ URZĘDU GMINY CHEŁM POKRÓWKA, ul. GMINNA 18.

W przetargu mogą uczestniczyć osoby fizyczne i prawne.

Warunkiem przystąpienia do przetargu jest wpłacenie wadium w pieniądzu, wskazując nr działki, miejsce jej położenia, w ustalonej wyżej kwocie na konto Urzędu Gminy Chełm, Pokrówka, ul. Gminna 18, Wschodni Bank Spółdzielczy w Chełmie Filia w Pokrówce nr rachunku: 04 8187 0004 2004 0050 0337 0008 z takim wyprzedzeniem, aby środki pieniężne znalazły się na rachunku bankowym **najpóźniej w dniu 19 maja 2025 roku, co jest warunkiem uznania, że wpłata została dokonana w terminie.**

Szczegółowe informacje o nieruchomości można uzyskać w Urzędzie Gminy Chełm, Pokrówka, ul. Gminna 18 pokój nr 29, II piętro lub pod telefonem (082) 575 02 34.

Pełną treść ogłoszenia o pierwszych przetargach ustnych nieograniczonych zamieszczono na tablicy informacyjnej Urzędu Gminy Chełm, Pokrówka, ul. Gminna 18, II piętro, przesłano do Sołtysów celem zamieszczenia na tablicy ogłoszeń w danej miejscowości, umieszczono na stronie internetowej urzędu www.gminachelm.pl, stronie BIP, a wyciąg z ogłoszenia o przetargu podaje się w prasie lokalnej od dnia 14 kwietnia 2025 roku do dnia 26 maja 2025 roku.

Pokrówka, dnia 14 kwietnia 2025 roku

eprasa.pl 8503791af1

GMINA REJOWIEC FABRYCZNY
Do uruchomienia przymierzają się już od kilkanastu miesięcy

PSZOK czeka na otwarcie. I jeszcze poczeka

Kosztował ponad 3,5 mln zł, niby jest gotowy od ponad roku, ale wciąż nie został udostępniony mieszkańcom i prędko nie będzie. Najwcześniej stanie się to pod koniec roku. Chodzi o nowy gminny PSZOK w Pawłowie. Władze gminy uważają, że dla mieszkańców to nie problem.

Gmina Rejowiec Fabryczny w lutym ubiegłego roku pochwaliła się na swojej stronie internetowej, że prace na budowie Punktu Selektywnej Zbiórki Odpadów Komunalnych w miejscowości Pawłów zostały zakończone. Pokazała zdjęcia i wymieniła, co zostało zrobione za blisko 3,6 mln zł z czego 3,4 mln pokryło dofinansowanie z Rządowego Funduszu Polski Ład: ogrodzono całą działkę, wyłożono nawierzchnię placu kostką brukową, wybudowano wiaty i boksy do magazynowania odpadów oraz zbiornik bezodpływowy na wody opadowe i roztopowe, postawiono kontenery i pojemniki, postawiono wyposażony budynek socjalno-biurowy i zamontowano wagę samochodową, a nawet wykonano parking z miejscem postojowym dla osób niepełnosprawnych, cały plac został oświetlony i objęty monitoringiem - PSZOK korzysta z energii słonecznej dzięki zamontowanym na dachu wiaty panelom fotowoltaicznym - wieścił komunikat, na koniec zapowiadając, że obecnie trwają prace przygotowawcze do uruchomienia Punktu dla mieszkańców gminy.

Podczas przygotowań wyszły jednak problemy. Na etapie ubiegania się o pozwolenie na użytkowanie, nadzór budowlany wykrył kilka niezgodności, z których część, wielu z nas, może wydać się dość absurdalne, jak np. zbyt wysoki krawężnik na placu, zbyt niski sufit w kontenerze biurowym i z kolei zbyt wysoki - dokładnie o jeden centymetr - próg. Inne uchybienia wydawały się poważniejsze - zgodnie z planem, na terenie PSZOK-u miał powstać jeden zbiornik na wodę, a wykonawca zachował co prawda wymaganą pojemność, ale zamiast jednego zbiornika postawił dwa. Nadzór wytknął też brak w kontenerze biurowym łazienki dostosowanej do potrzeb osób z niepełnosprawnościami. Do czasu usunięcia wszystkich tych odstąpień od dokumentacji obiekt nie może zostać odebrany i oddany do użytku. Sporo czasu upłynęło nim podjęto w tym kierunku konkretne kroki, ale w końcu się to stało.

- Przed kilkoma dniami ponownie przekazaliśmy plac budowy wykonawcy. Zakładamy, że prace zakończą się w czerwcu, a po ich ukończeniu raz jeszcze wystąpimy o pozwolenie na użytkowanie. Po naszej stronie pozostają koszty dostosowania łazienki, resztę pokryje wykonawca - informuje **Zdzisław Krupa**, wójt gminy Rejowiec Fabryczny.

Władze zakładają, że najpóźniej PSZOK zostanie uruchomiony z początkiem 2026 roku, choć nie wykluczają, że w pewnym zakresie zacznie działać wcześniej.

Dla mieszkańców - jak zapewnia wójt - opóźnienie nie jest dużym utrudnieniem - odpady, które normalnie należałoby dostarczyć do punktu, w tym także tekstylia, są odbierane spod domów. Obowiązująca umowa z odbiorcą odpadów jest ważna do końca roku. Przy okazji przygotowywania kolejnego postępowania przetargowego, gmina planuje uwzględnić działający już PSZOK. **(w)**

CHEŁM. Ukryte kamery przy śmietnikach

Fotopułapki działają, sypią się mandaty

W pięciu lokalizacjach Chełma przy pojemnikach na śmieci działają fotopułapki. Ukryte kamery rejestrują wszelkie nieprawidłowości. Dzięki nim strażnicy miejscy namierzyli i ukarali mandatami kilka osób, które wystawiały odpady wielkogabarytowe.

Gdy chełmscy urzędnicy komunikowali w ubiegłym roku o zakupie fotopułapek wyjaśniali, że te „najnowocześniejsze urządzenia" przyczynią się do poprawy jakości segregacji odpadów komunalnych oraz utrzymania czystości w mieście. Zapowiadali, że fotopułapki - przystosowane do dokładnego ukrycia w wersji z wąskim i szerokim obiektywem - zarejestrują nieprawidłowości w zakresie gospodarowania odpadami komunalnymi, a zamontowane będą w newralgicznych miejscach gromadzenia śmieci oraz tam, gdzie regularnie tworzone są „dzikie" wysypiska. Fotopułapki ulokowano w pięciu miejscach, przy ulicach: Jedność, Czarnieckiego, Lubelskiej, Kopernika, Legionów Polskich. Straż Miejska w Chełmie ma dostęp do materiałów i nagrań z fotopułapek. Dzięki ukrytym kamerom w kilku przypadkach udało się namierzyć osoby, które nie przestrzegały przepisów i ukarać je mandatami.

- Chodziło o wystawienie odpadów wielkogabarytowych – precyzuje **Tomasz Piskorski**, komendant Straży Miejskiej w Chełmie. **(mo)**

Potężny pożar traw. Spłonęło 35 hektarów

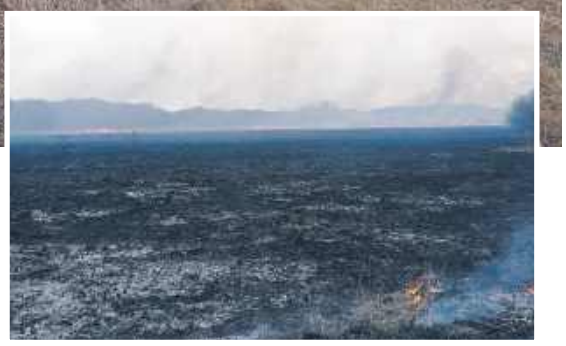

Przez 5 godzin strażacy walczyli z ogromnym pożarem traw na granicy powiatów chełmskiego i łęczyńskiego. Akcję utrudniał podmokły teren i silny wiatr, który powodował rozprzestrzenianie się ognia.

8 kwietnia, po południu na stanowisko kierowania chełmskich strażaków dotarło zgłoszenie do pożaru w Kuliku-Kolonii w gminie Siedliszcze. Rozległy pożar suchych traw, na powierzchni około 35 hektarów, wybuchł na granicy z powiatem łęczyńskim.

Pożar wybuchł na podmokłym i trudno dostępnym terenie, przez co dojazd ciężkim sprzętem okazał się praktycznie niemożliwy. Dlatego do gaszenia strażacy użyli tłumic ręcznych, hydronetek i opryskiwacza spalinowego. Wykorzystany też został quad. - Dodatkowo działania skutecznie utrudniał silny wiatr - mówią strażacy.

Do trwającej prawie 5 godzin akcji gaśniczej skierowanych zostało aż 9 zastępów z Chełma i jednostek OSP w pow. chełmskim, w sumie 33 ratowników. W walkę z żywiołem włączyli się także strażacy z powiatu łęczyńskiego. **(p, fot. KM PSP Chełm)**

Cementowóz w ogniu

Niebezpieczny incydent na drodze wojewódzkiej nr 812 relacji Chełm - Włodawa. W trakcie jazdy zapalił się cementowóz.

Do groźnie wyglądającego zdarzenia doszło w środę (9 kwietnia) po godzinie 15. Prawdopodobnie zatarte łożyska doprowadziły do przegrzania się i zatarcia elementów obracających się w kole. W efekcie zapaliła się opona naczepy doprze wozu cementu. Aluminiowy zbiornik z cementem zaczął się rozszczelniać. Na szczęście kierowca cysterny zdążył przed przybyciem służb odpiąć ciągnik, by nie doszło do większych zniszczeń.

W akcji gaśniczej trwającej niecałą godzinę wzięło udział 2 zastępy straży pożarnej. W zdarzeniu nikt nie ucierpiał, jednak droga na czas działań była zablokowana. **(p, fot. KM PSP Chełm)**

Ostrożnie z popiołem

Wydawać by się mogło, że popiół to nic groźnego - ot, pozostałość po spaleniu drewna czy węgla. Jednak niewłaściwie usunięty gorący popiół może w ciągu kilku chwil zamienić się w realne zagrożenie dla zdrowia, życia i mienia.

Gorący popiół może wywołać pożar, dlatego nie wolno go wyrzucać ani do kosza (szczególnie plastikowego), ani do kompostu. Niestety, zapomniała o tym mieszkanka posesji w Petryłowie w gminie Sawin. W efekcie (w środę, 9 kwietnia) kobieta doprowadziła do pożaru kompostownika. Na miejscu musieli interweniować strażacy.

Pożar szybko udało się opanować. Jednak o wiele gorzej sytuacja wyglądała kilka dni wcześniej na terenie gminy Rejowiec, gdzie po wyczyszczeniu pieca 48-latka wyrzuciła żarzący się popiół na trawę. Ogień w bardzo szybkim tempie zaczął się rozprzestrzeniać na pobliską posesję.

- W bardzo bliskiej odległości miała znajdować się drewniana stodoła, więc liczyła się każda sekunda - mówi młodszy aspirant **Angelika Głąb-Kunysz** z Komendy Miejskiej Policji w Chełmie.

Dzięki szybkiej reakcji policjantów nie doszło do tragedii. Mundurowi zaczęli gasić rozprzestrzeniający się ogień łopatami, zasypując ziemią płomienie. Zaopiekowali się też zszokowaną kobietą. Na miejsce przyjechali strażacy, którzy upewnili się, że nie dojdzie do ponownego zapłonu. **(p)**

CHEŁM. Nietypowa akcja w oczyszczalni ścieków

Uratował nas nurek

Przed tygodniem doszło do poważnej awarii w chełmskiej oczyszczalni ścieków na Bieławinie. By uniknąć wstrzymania pracy oczyszczalni, MPGK skorzystało z usług nurka.

W dniach 3-4 kwietnia doszło do awarii jednego z elementów systemu napowietrzania ścieków w reaktorze biologicznym KBR oczyszczalni MPGK na Bieławinie. Chełmianie nawet nie byli świadomi, że groziło im wstrzymanie pracy oczyszczalni. Jak informuje spółka, aby uniknąć przestoju i kosztownego opróżniania reaktora, podjęto decyzję o współpracy z AQUANUR S.C. z Płocka - firmą specjalizującą się w pracach podwodnych. Jej nurek przystąpił do naprawy uszkodzonego układu na głębokości ponad 6 metrów - w całkowitej ciemności! Akcja udała się, dzięki czemu oczyszczalnia funkcjonowała bez zakłóceń, proces oczyszczania ścieków przebiegał prawidłowo i udało się uniknąć dużych kosztów i przestoju.

(rd, źródło i fot. MPGK w Chełmie)

eprasa.pl 8503791af1

CHEŁMSKI AFISZ KULTURALNY

REPERTUAR
CKF „Zorza" w Chełmie
(seanse w Kinie Zorza, ul. Strażacka)

14 kwietnia, poniedziałek
14:00 Minecraft: Film - 3D dubbing
16:15 Minecraft: Film - 2D dubbing
18:30 Fachowiec
20:45 Małpa
15 kwietnia, wtorek
14:00 Minecraft: Film - 2D dubbing
16:15 Minecraft: Film - 3D dubbing
18:30 Małpa
20:30 Fachowiec
16 kwietnia, środa
14:00 Minecraft: Film - 3D dubbing
16:15 Minecraft: Film - 2D dubbing
18:30 Fachowiec
20:45 Małpa
17 kwietnia, czwartek
14:00 Minecraft: Film - 2D dubbing
16:15 Minecraft: Film - 3D dubbing
18:30 Małpa
20:30 Fachowiec
18 kwietnia, piątek KINO NIECZYNNE
19 kwietnia, sobota KINO NIECZYNNE
20 kwietnia, niedziela KINO NIECZYNNE
21 kwietnia, poniedziałek
13:00 Minecraft: Film
15:15 Minecraft: Film
17:30 Minecraft: Film
19:30 Grzesznicy

Pisanki i inspiracje wielkanocne w ChBP

W kwietniu Czytelnia Chełmskiej Biblioteki Publicznej zaprasza na ekspozycję książek i czasopism poświęconą tradycjom wielkanocnym. Odwiedzający bibliotekę mogą zapoznać się z publikacjami przedstawiającymi tradycyjne chełmskie i lubelskie pisanki oraz poszukać pomysłów na przygotowanie potraw lub wystroju wielkanocnego stołu. Inspiracją będą książki z zasobu Działu Zbiorów Regionalnych i Czytelni oraz archiwalne i współczesne czasopisma: „Moja Przyjaciółka" z 1939 r., „Światowid" z 1926 r., „Przekrój" z 1949 r. oraz kilka numerów prasy współczesnej, wydanej po 2000 r.

Pasja i kariera: spotkanie z Aleksandrą Borysiewicz i Grzegorzem Chwesiukiem

Chełmska Biblioteka Publiczna zaprasza młodzież szkół ponadpodstawowych oraz uczniów klas 7-8 szkół podstawowych, a także wszystkich zainteresowanych na spotkanie w ramach cyklu „Pasja i kariera". Spotkanie zaplanowano 24 kwietnia br. o godz. 9.00 w sali widowiskowej ChBP. Gośćmi wydarzenia będą: **Aleksandra Borysiewicz** i **Grzegorz Chwesiuk**, współorganizatorzy festiwalu „Niezła Sztuka".

Aleksandra Borysiewicz jest animatorką i menedżerką kultury, specjalizującą się w fotografii i filmie. Jest nauczycielką w Młodzieżowym Domu Kultury w Chełmie, gdzie prowadzi Grupę Fotograficzną „Paparazzi". Współpracowała z marką biżuteryjną Katie's.

Grzegorz Chwesiuk jest geologiem, właścicielem firmy „GeoLogicznie", autorem regionalnych kalendarzy, organizatorem „Wieczorów z chełmską fotografią". Z zamiłowania zajmuje się fotografowaniem i podróżowaniem po świecie.

Zgłoszenia grup szkolnych - tel. 82 564-26-55. Cykl „Pasja i kariera" objęli honorowym patronatem: Poseł na Sejm RP **Anna Dąbrowska-Banaszek** oraz Prezydent Miasta Chełm **Jakub Banaszek**. W ramach przedsięwzięć organizowane są spotkania z osobami pochodzącymi z Chełma, które odniosły sukces w różnych dziedzinach życia zawodowego oraz zainteresowań. Gośćmi kolejnych wydarzeń są artyści, naukowcy, społecznicy oraz przedstawiciele różnych zawodów.

Wystawa w Galerii Atelier

Galeria Atelier (ul. Lwowska 24 w Chełmie) zaprasza na wystawę fotografii pod nazwą „Portret aktorów" autorstwa **Sergiusza Sachno**. Ekspozycję można podziwiać do 30 kwietnia br. Kuratorem Galerii Atelier Chełm jest **Ryszard Karczmarski**.

Chełmskie spotkania z literaturą - zaproszenie dla twórców i wystawców

Chełmska Biblioteka Publiczna zaprasza na IV Chełmskie Targi Książki i III edycję Festiwalu „Chełmskie spotkania z literaturą", zaplanowane 30 maja br. W ramach Festiwalu zaplanowano cykl spotkań autorskich pod hasłem „Na papierze i na ekranie - znani pisarze i aktorzy". Zaproszono autorów powieści, które zekranizowano oraz aktorów, którzy w tych ekranowych adaptacjach grają pierwszoplanowe role. Mieszkańcy naszego regionu będą mieli okazję do spotkania i dyskusji z ulubionymi i ważnymi twórcami polskiej literatury oraz filmu. Najbardziej spektakularnym wydarzeniem będą IV Chełmskie Targi Książki, które 29 maja rozpoczną się Akcją Głośnego Czytania Poezji w mieście: wspólnie z młodzieżą, harcerzami, studentami z PANS oraz seniorami zaplanowano akcję w kilku punktach w centrum miasta i autobusach CLA. Organizatorzy zapraszają do uczestnictwa twórców i wystawców oraz proszą o zgłoszenia i kontakt telefoniczny (82 563-95-05), cg@chbpchelm.pl.

Wystawa w Izbie Tradycji Ziemi Wojsławickiej

„Malowane światłem i kolorem" to wyjątkowa wystawa obrazów **Małgorzaty Łepik-Szostak**, tworzonych techniką olejną i akryli, którą można oglądać w Galerii „Na Piętrze" w Izbie Tradycji Ziemi Wojsławickiej w Wojsławicach. Małgorzata Łepik-Szostak jest malarką z zamiłowania, ale swoją pasję opiera na gruntownej wiedzy - ukończyła kierunki: Malarstwo oraz Grafika Komputerowa i DTP na Wydziale Artystycznym UMCS. Obecnie kontynuuje studia na kierunku Projektowanie Wnętrz (WSPA Lublin). Należy do Stowarzyszenia Twórczego „Pasja" w Chełmie. Corocznie uczestniczy w wystawach zbiorowych „Pasji", jest także autorką wystaw indywidualnych, jej prace znajdują się w kolekcjach wielu osób i instytucji. Pani Małgorzata jest blisko związana z Wojsławicami, bowiem tutaj właśnie się urodziła.

Wystawa malarstwa Anity Zarek

Chełmska Biblioteka Publiczna zaprasza na wystawę malarstwa **Anity Zarek**. Ekspozycję można oglądać do 28 kwietnia br. w galerii Nova ChBP (ul. Partyzantów 40) w godzinach pracy Biblioteki.

Anita Zarek urodziła się w Chełmie (rocznik 1988), gdzie mieszka i tworzy. Jej ulubioną techniką jest malarstwo olejne. Maluje w nurcie surrealizmu, realizmu magicznego i sztuki fantastycznej. Wystawa ma uniwersalny charakter, adresowana jest do audytorium w każdym wieku.

„Cały świat z pisanki..." - wystawa w Muzeum Ziemi Chełmskiej

Muzeum Ziemi Chełmskiej zaprasza na wystawę „Cały świat z pisanki... najważniejsze atrybuty Świąt Wielkanocnych" (siedziba muzeum przy ul. Lubelskiej 56 A - Dział Etnografii MZCh). Autorem wystawy jest **Michał Kowalik**, a kuratorem ekspozycji **Ilona Sawicka**.

Goście mają okazję dowiedzieć się więcej o szczególnym znaczeniu pisanek, zobaczyć kunsztowne, obecne w kulturze od tysiącleci wzory, którymi wciąż są zdobione tradycyjne lubelskie pisanki batikowe, a także poznać nowe metody zdobienia. Wystawa czynna do 30 kwietnia.

Wystawa Arkadiusza Karapudy

Muzeum Ziemi Chełmskiej zaprasza do poznawania obrazów eksponowanych na wystawie „Arkadiusz Karapuda WI(E-)DZIEĆ". Prace artysty goszczą w Chełmie do 4 maja br., w siedzibie MZCh przy ul. Lubelskiej 55. Kuratorką wystawy jest Jagoda Barczyńska. Wystawę przygotowano w ramach działalności Galerii 72 MZCh. Na pokaz składa się 40 prac malarskich pochodzących z lat 2017-2025. Prof. **Arkadiusz Karapuda** wyszedł z pracowni prof. **Marka Sapetto** (1939-2019).

Wystawa „Jaćwieskie Eldorado"

Muzeum Ziemi Chełmskiej zaprasza na wystawę „Jaćwieskie Eldorado" (sale Muzeum przy ul. Lubelskiej 55). Wystawa prezentuje eksponaty pozyskane podczas badań największego znanego cmentarzyska Jaćwingów w Krukówku. Na wystawie można zobaczyć ozdoby i elementy stroju - zapinki, naszyjniki, bransolety, pierścionki, zawieszki, paciorki, sprzączki, aplikacje i dzwoneczki, a także broń i oporządzenie jeździeckie: miecze, groty włóczni i oszczepów, ostrogi, strzemiona, wędzidła. Ekspozycja czynna do 4 maja br.

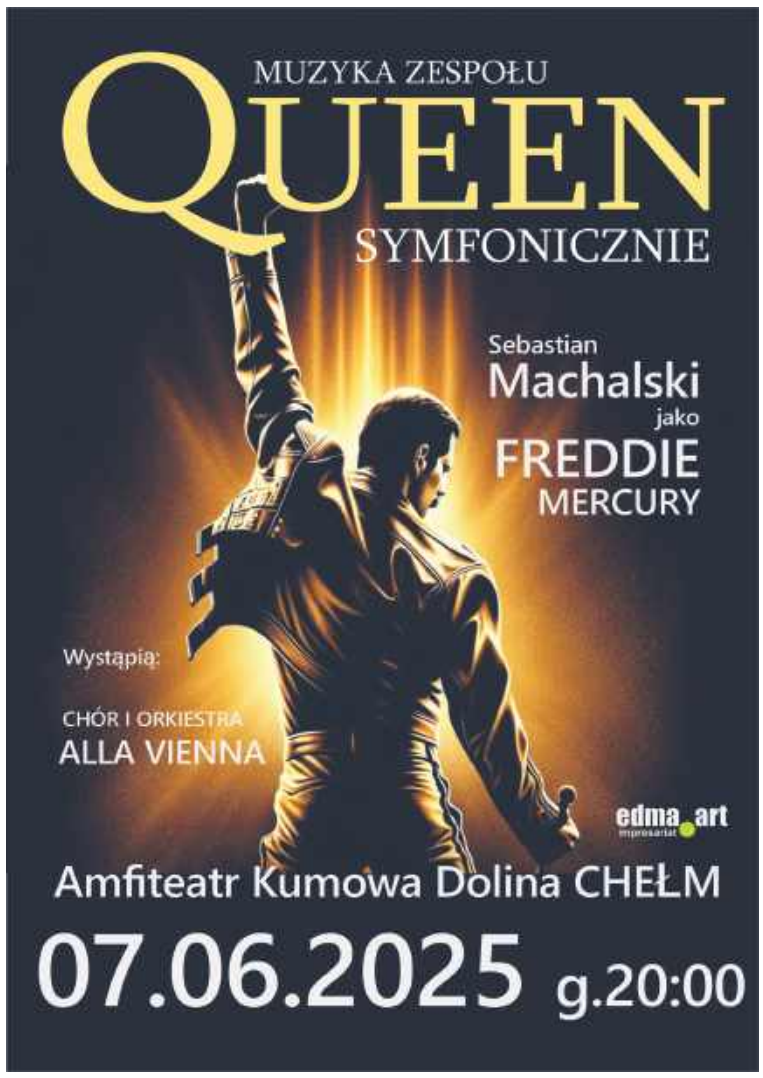

„Wiosenne Inspiracje"

W Bibliotece Pedagogicznej w Chełmie (ul. H. Wieniawskiego 15) do 30 kwietnia można oglądać wystawę „Wiosenne inspiracje" artystów ze Stowarzyszenia Twórczego „Pasja". Stowarzyszenie to w tym roku obchodzi jubileusz 20-lecia istnienia. Artyści „Pasji" uprawiają malarstwo sztalugowe, stosują różne techniki i środki wyrazu, każdy ma swój, indywidualny styl. Na płótnach artystów „Pasji" można znaleźć wszystko to, co im w duszy gra. Aktualnie grupa korzysta z uprzejmości innych placówek i co roku prezentuje malarstwo na kilku wystawach indywidualnych i grupowych.

Klub Dobrego Filmu

Chełmska Biblioteka Publiczna zaprasza w każdą środę o godz. 17.00 na projekcje i spotkania w ramach „Klubu Dobrego Filmu". Tytuły filmów wyświetlanych na sali widowiskowej podczas seansów dostępne wyłącznie na plakacie w holu ChBP (ul. Partyzantów 40) zgodnie z licencją MPLC.

Spotkania Chełmskiej Grupy Literackiej „Lubelska 36"

Coś dla miłośników literatury. W każdy czwartek o godz. 17.00 w sali seminaryjnej Chełmskiej Biblioteki Publicznej odbywają się spotkania Chełmskiej Grupy Literackiej „Lubelska 36". Na spotkania wstęp wolny.

W ratuszu wystawa prac Stowarzyszenia Twórczego „Pasja"

W holu Urzędu Miasta Chełm przy ul. Lubelskiej 65 można podziwiać wystawę obrazów, których autorami są członkowie Stowarzyszenia Twórczego „Pasja". Wystawa ma charakter cykliczny. Każdy kolejny miesiąc to inny autor. W kwietniu swoje obrazy prezentuje **Sabina Czerwińska**, w maju - **Aleksandra Borowiec**. Artyści i urzędnicy zachęcają do odwiedzenia magistratu (w godzinach 7:30-15:30) i zapoznania się z bogatym dorobkiem artystycznym naszych twórców. **(opr. mo)**

eprasa.pl 8503791af1

Nie usłyszysz sygnału alarmowego... jeśli nie zadbasz o słuch

Wyobraź sobie, że ktoś woła Cię z drugiego pokoju. Albo że na przejściu dla pieszych ktoś krzyczy: „Uwaga, samochód!". A Ty… nic. Bo nie słyszysz. To nie film grozy – to codzienność wielu starszych osób, które bagatelizują pogarszający się słuch.

Słuch zanika po cichu

Utrata słuchu nie przychodzi nagle. Dzieje się stopniowo, niemal niezauważalnie. Zaczyna się od częstszego „Co mówiłeś?", potem przychodzi wrażenie, że „ludzie bełkoczą", aż w końcu przestajesz słyszeć nie tylko rozmowy, ale i dźwięki, które kiedyś były oczywiste – tykanie zegara, śpiew ptaków… czy właśnie sygnał alarmowy.

Niedosłuch to nie tylko problem komfortu

Zła wiadomość jest taka: niedosłuch wpływa na bezpieczeństwo. Osoby z nieleczonym ubytkiem słuchu są bardziej narażone na wypadki – nie słyszą sygnałów ostrzegawczych, klaksonów, zbliżających się pojazdów. Co więcej, niedosłuch pogłębia izolację, przyspiesza procesy demencji i prowadzi do depresji. A dobra wiadomość? Można temu zapobiec. Wystarczy **proste, bezbolesne badanie słuchu**, które zajmuje kilkanaście minut.

Czas działa na niekorzyść

Słuch, raz utracony, nie wraca. Wczesne wykrycie problemu daje większe szanse na skuteczne wsparcie – aparaty słuchowe, terapia słuchowa, czy zwykła konsultacja z laryngologiem mogą diametralnie poprawić komfort życia.

Usłysz ten sygnał, póki możesz

Jeśli masz powyżej 60 lat – zbadaj słuch raz w roku. Jeśli masz trudność w rozmowach z bliskimi, często prosisz o powtórzenie, masz wrażenie „niewyraźnego mówienia" – **nie zwlekaj**.

Zapraszamy na bezpłatne badanie słuchu
AUDMED, al. Piłsudskiego 11B, Chełm
Rejestracja: **690 008 929**

SPECJALISTA CHIRURGII I UROLOGII
lek. med. Lech DZIEDZIC
Przyjmuje: czwartek od godz. 15:00
Rejestracja: 82 569 90 11; 661 660 236
Chełm, ul. Szpitalna 47
- Przychodnia Centrum -

NOWOŚĆ! NIEWIDOCZNE NAKŁADKI ORTODONTYCZNE invisalign
Leczenie dzieci i dorosłych
Aparaty zdejmowane i stałe
SPECJALISTA lek. Dent. Dominika Grabowska - Miazek
ORTODONTA rejestracja: 502 508 888

Badania słuchu dla dzieci i dorosłych
Oferujemy:
Badania słuchu dzieci
Aparaty słuchowe
Badania słuchu dorosłych
Refundacja NFZ
690 008 929
ul. Piłsudskiego 11B, 22-100 Chełm

PROTEZY ZĘBOWE ELASTYCZNE CAŁKOWITE SILIKON
tech. Tomasz JANIAK
NAPRAWY - WYKONAWSTWO
Chełm, Lutosławskiego 4/16
Demos / obok antyków
czynne: wtorek od 8³⁰ do 18⁰⁰
środa - piątek od 11⁰⁰ do 17⁰⁰ protetykachelm.pl
500 338 200

NZOZ Alergo-Vita
PRZYCHODNIA ALERGOLOGICZNA
lek. med. TERESA WERESZCZYŃSKA-MOJAK
alergolog, pulmonolog, pediatra
testy alergiczne, spirometria
wtorek 12.00 - 17.00
środa, czwartek 8.00 - 14.00
CHEŁM, UL. ZACHODNIA 31
tel. •82 563 58 65 •797 223 535

Życzymy Zdrowych i Spokojnych Świąt Wielkanocnych
PIELG-MED Centrum Rehabilitacji
www.pielg-med.pl

ALMED Specjalistyczne Gabinety Lekarskie
CHEŁM
ul. 1 Pułku Szwoleżerów 25
tel. 82 565 66 55
571 403 400
Poradnia Kardiologiczna
• badanie echo serca • próba wysiłkowa serca
• holter EKG • holter RR • kontrola rozruszników serca • NFZ i prywatnie
Poradnia Hematologiczna
Poradnia Zdrowia Psychicznego
• psycholog • psychoterapeuta
Neurologopeda, surdologopeda
mgr Marta Lubaś
• noworodki i niemowlaki - problemy z karmieniem
• pacjenci ortodontyczni (dzieci i dorośli) • dorośli po incydentach neurologicznych
• dzieci z problemami laryngologicznymi
• pacjenci z dysfunkcjami w stawach skroniowo-żuchwowych

GABINET ZDROWIA PSYCHICZNEGO
Lek. med. Piotr Skubis
Specjalista psychiatra
Specjalista terapii środowiskowej
Psychoterapeuta
Chełm, ul. Mickiewicza 41
tel. 606 255 456
przyjmuje w poniedziałki od godz. 15⁰⁰
(także wizyty domowe)

DIAGNOSTYKA laboratoria medyczne ...więcej niż wynik
www.diagnostyka.pl
Największa sieć laboratoriów medycznych w Polsce
...blisko Ciebie
Zapraszamy do Punktu Pobrań:
Chełm, al. 3-go Maja 22 (lok. 3)
poniedziałek - piątek 7.30-11.00
sobota 8.00-11.00

Bezpłatne konsultacje z bioenergoterapeutą
Skuteczna pomoc w
• stanach: wyczerpania, lękowych, depresyjnych
• uzależnieniach: nikotyna, alkohol, narkotyki
• bólach głowy, migrenach
• bólach kręgosłupa, lumbago, rwie kulszowej
• innych jednostkach chorobowych
REN
Środa w godz. 15⁰⁰-17⁰⁰ po umówieniu spotkania
tel. 601 169 899
Chełm, ul. Lwowska 59 (wejście od ul. Nowy Świat - dziedziniec)

ZABIEGI PIELĘGNIARSKIE W DOMU
➤ Iniekcje dożylne i domięśniowe
➤ Odtruwanie alkoholowe
➤ Pobieranie badań laboratoryjnych
➤ Stawianie baniek
➤ Zdejmowanie szwów
➤ Opatrunki
➤ Kroplówki
➤ Lewatywy
CODZIENNIE - TAKŻE W NIEDZIELE I ŚWIĘTA!
B. i K. Zajączkowscy
tel. 503 014 945

GABINET ZDROWIA PSYCHICZNEGO
Przychodnia Centrum
Dr n. med. Marek Daniłosio
specjalista psychiatra, psychoterapeuta,
specjalista psychiatra dzieci i młodzieży
22-100 Chełm, ul. Szpitalna 47, tel. 82 569 90 10, 82 569 90 11
www.przychodniacentrum.com

SPRZEDAM LOKAL UŻYTKOWY 122 m²
w bardzo dobrym stanie, na osiedlu Słoneczne w Chełmie (ul. Szymanowskiego 4).
OKAZJA! 595 000 zł
Lokal przystosowany na działalność medyczną, kancelarie prawne, biura, sklepy. Parking przed lokalem, trzy odrębne wejścia, system alarmowy.
tel. 606 635 417

PRACOWNIA PROTETYCZNA
tech. dent. Jadwiga Branecka-Kania
WYKONAWSTWO I NAPRAWA PROTEZ
poniedziałek – piątek 10.00 -16.00
Chełm, Plac Kupiecki 10 (II piętro)
tel. 606-902-148

LEK. TOMASZ WOJEWODA
SPEC. GINEKOLOG - POŁOŻNIK
KOMPLEKSOWA OPIEKA POŁOŻNICZO-GINEKOLOGICZNA
USG, KTG, cytologia
Przyjmuje poniedziałek 16.00-18.00
Chełm, ul. Wołyńska 32
REJESTRACJA
tel. 82 563 13 53, 82 565 13 53
www.nzozlekdent.pl

eprasa.pl 8503791af1

Moje stawy są sztywne i bolą – czy fizjoterapia może mi pomóc?

Z wiekiem wszystkie tkanki w naszym ciele, w tym mięśnie, więzadła, torebki stawowe czy powięzi stają się mniej elastyczne. Sytuacji nie poprawia również zbyt małe nawodnienie organizmu – nie zawsze pamiętamy, żeby wypić ok. 2 litry płynów w ciągu dnia, a jest to ilość podstawowa, zalecana przy niewielkiej aktywności fizycznej i w umiarkowanej temperaturze powietrza.

Moje kolana i biodra nie zginają się już tak jak kiedyś – coraz trudniej mi zrobić przysiad!

Problemy ze stawami zazwyczaj zaczynają się niewinnie, od delikatnego, prawie niezauważalnego ograniczenia zakresu ruchu. Jak to zauważyć? Na przykład kiedyś mogłaś/mogłeś założyć buty schylając się, albo wykonując swobodny przysiad. Teraz musisz oprzeć nogę na czymś wyższym albo usiąść, bo nie jesteś już w stanie w pełni wykorzystać zakresu ruchu zgięcia w stawach swojej nogi. Inny przykład? Trudno Ci kucnąć, żeby wyjąć coś z dolnej szuflady szafki, a Twoje kolana zaczynają przy tej czynności wydawać niepokojące, trzeszczące dźwięki.

Typowym objawem tzw. zmian zwyrodnieniowych w obrębie kończyn dolnych jest też trudność we wchodzeniu lub schodzeniu po schodach. Czynność ta angażuje wiele mięśni, w tym też te odpowiedzialne za stabilizację bioder i kolan. Jeżeli w tych stawach pojawił się już jakiś problem zwyrodnieniowy, to zwiększony wysiłek, jakim staje się pokonanie schodów, może powodować ból.

Kolejna sytuacja, która może zasugerować, że Twoje stawy mają problemy to narastająca trudność w podniesieniu się z krzesła lub fotela, szczególnie po dłuższym siedzeniu. Możesz mieć wrażenie zesztywnienia, a samo wstawanie, czy pierwsze kroki, mogą być dla Ciebie bolesne.

Zmiany zwyrodnieniowe to nie wyrok

Diagnostyka zmian zwyrodnieniowych polega na wykonaniu zdjęcia rtg, w opisie którego zobaczysz zapewne trudno i skomplikowanie brzmiące frazy, takie jak „uszkodzenie chrząstki stawowej", „osteofity", „ogniska sklerotyzacji warstwy podchrzęstnej kości", „nierównomierne zwężenie szpary stawowej" itp.

Nie oznacza to jednak, że Twój staw nadaje się już tylko do wymiany! Paradoksalnie – dolegliwości bólowe nie oznaczają wcale, że nic się już nie da zrobić. To nadal jest sygnał od ciała, żeby podjąć odpowiednie działania i zmienić sytuację na lepsze.

Jak fizjoterapia i osteopatia pomaga w zwyrodnieniach stawów?

Fizjoterapeuta lub osteopatia po analizie badań obrazowych (które nie są konieczne do postawienia diagnozy, ale ułatwiają planowanie rehabilitacji) i dokładnym wywiadzie zaplanuje postępowanie dostosowane do etapu, na którym obecnie znajdują się zmiany.

Fizjoterapia i osteopatia przy zwyrodnieniu stawów obejmować może, w zależności od konkretnej sytuacji:

- mobilizację i/lub manipulację stawów – odbudowuje zakres ruchu, zmniejsza ból i pomaga odzyskać na nowo funkcje ruchowe, a także zapobiega dalszym uszkodzeniom chrząstki
- techniki drenażowe, płynowe – pozwalają odtworzyć prawidłowe odżywienie chrząstki i odprowadzić zbędne metabolity, przez co możliwe są skuteczniejsze procesy regeneracji
- rozluźnianie mięśniowo-powięziowe – wpływa na poprawę zakresu ruchu, rozluźnia i uelastycznia mięśnie, które również mogą być przyczyną dolegliwości bólowych w przypadku zmian zwyrodnieniowych
- kinesiology taping – pozwala na zwiększenie zakresu ruchu w stawach, a także odciąża chrząstkę podczas intensywnego wysiłku, co przekłada się na mniejszy ból podczas aktywności
- ćwiczenia lecznicze – odpowiednio dobrane ćwiczenia pozwolą w prosty sposób poprawić funkcję stawu
- korekcja biomechaniki stawów w życiu codziennym – czasami staw uszkadzamy przez nieprawidłowo wykonywany ruch, który często powtarzamy, a w takim wypadku żeby poprawić proces leczenia, trzeba ten ruch odpowiednio skorygować.

Jeśli zauważasz u siebie lub swoich bliskich pierwsze oznaki zmian zwyrodnieniowych stawów – koniecznie rozważ wizytę u fizjoterapeuty lub osteopaty. Niewielkie zmiany, na początkowym etapie, łatwo będzie skorygować i, co za tym idzie, znowu cieszyć się życiem bez bólu.

● FIZJOTERAPIA ● REHABILITACJA ● MASAŻ
mgr Katarzyna Hawryluk
FIZJOTERAPEUTA
tel. 798 142 420
TOP-MED SZAFRANEK
Chełm, ul. Słowackiego 33

PRYWATNY GABINET NEUROLOGOPEDYCZNY
Ada Wróblewska
• terapia dzieci i dorosłych
• diagnoza i Indywidualna Stymulacja Słuchu Metodą Johansena IAS
PRZYCHODNIA NR 1 W CHEŁMIE
UL. WOŁYŃSKA 11, ✆ 661 418 886

KANA Katarzyna Kołodyńska
Pobieranie badań laboratoryjnych w domu pacjenta
- podstawowe badania krwi i moczu
- hormony, markery
- autoimmunologia, testy alergiczne
tel. 607 572 909
BADANIA WYKONYWANE W LABORATORIUM LUXMED W LUBLINIE

TELEWIDZ

PONIEDZIAŁEK 14 KWIETNIA

TVP 1

05.10 Akacjowa 38 (587) - telen., Hiszp.
05.55 Info poranek - program inf.
07.00 Transmisja mszy świętej
07.30 Studio Raban - magazyn, Polska
08.00 Chłopi (6/13) - serial obycz., Pol.
09.00 Ranczo 7 (88) - serial obycz., Pol.
09.50 Komisarz Alex 3 (31) - serial, Pol.
10.45 Ojciec Mateusz 19 (242) - serial
11.35 Królowie (55/80) - serial hist., Pol.
12.10 Agrobiznes, Agropogoda
12.35 Magazyn rolniczy - mag. rolniczy
12.55 W krainie pszczoły miodnej - film dokumentalny, Francja 2023
14.00 Wichrowe wzgórze (150) - serial
14.55 Misja: Ratunek. Służby w akcji (2)
15.35 Gra słów. Krzyżówka - teleturniej
16.05 Dziedzictwo (543) - serial, Turcja
17.00 Teleexpress, Jaka to melodia?
17.55 Klan (4507) - telenowela, Polska
18.25 Reporterzy - magazyn reporterów
18.45 Akacjowa 38 (599) - telen., Hiszp.
19.30 Program informacyjny 19.30 - inf.
19.55 Pytanie dnia, Sport, Pogoda
20.30 Teatr Telewizji: Po co ten spacerek? - teatr TV, Polska 2025
21.25 Postscriptum - wywiad, Pol. 2025
22.00 Potop. Postscriptum - film dok.
23.10 Balans bieli - pr. religijny
23.55 Kto ratuje jedno życie. Cudak - dramat wojenny, Polska 2021
01.40 Teoria wszystkiego - dramat, Wielka Brytania/Japonia/USA 2014
03.50 Tajemnice lotów długodystansowych - film dok., Wielka Bryt. 2017

TVP 2

04.30 Na dobre i na złe (836): Jeszcze zabiorę cię na tańce - serial, Pol.
05.30 M jak miłość (1801) - serial, Polska
06.20 Dobre historie: Przemyskie cisy
06.50 Barwy szczęścia (3169) - serial
07.30 Pytanie na śniadanie
11.15 Okrasa łamie przepisy: Nowe sałatki rybne - magazyn, Pol. 2025
11.50 Sprawdzamy - magazyn
12.30 Koło fortuny - teleturniej, Polska
13.15 Miłość i nadzieja (172) - telen.
14.05 Va banque - teleturniej, Polska
14.35 Na sygnale (705): Zwycięski los
15.05 La Promesa - pałac tajemnic (122) - serial obyczajowy, Hiszpania
15.50 Przepis dnia - magazyn, Pol. 2025
16.00 Koło fortuny; Familiada
17.20 Miłość i nadzieja (173) - telen.
18.15 Va banque - teleturniej, Polska
18.50 Jeden z dziesięciu - teleturniej
19.25 Barwy szczęścia (3169) - serial
19.50 Przepis dnia - magazyn, Pol. 2025
20.05 Barwy szczęścia (3170) - serial
20.40 Kulisy serialu „M jak miłość"
20.55 M jak miłość (1865) - serial, Pol.
21.55 Na sygnale (706) - serial, Polska
22.30 Glina 2 (19/25) - serial krym., Pol.
23.25 Przyrzeczenie - dramat historyczny, USA/Hiszpania 2016
01.45 Stulecie Winnych (1) - serial, Pol.
02.45 Król Kalifornii - komediodramat, USA 2007, reż. Mike Cahill
04.25 Rodzinka.pl - serial kom., Polska
04.50 Zakończenie programu

POLSAT

04.45 Disco Gramy - muz., Polska 2025
05.25 Telezakupy TV Okazje - magazyn
06.00 Nowy dzień z Polsat News - inf.
08.30 Malanowski i partnerzy (532): Waleczne dziewczyny - serial, Pol.
09.00 Malanowski i partnerzy (533): Pod presją - serial fab.-dok., Polska
09.30 Sekrety rodziny (382): Prawdziwe życie Filipa - serial, Polska
10.30 Trudne sprawy (1260): Dom z niespodzianką - serial, Polska
11.30 Gliniarze (460): Chwila nieuwagi
12.30 Gliniarze (461): Niebezpieczny sport - serial paradok., Polska
13.30 Gliniarze (462): Porwany mimo woli - serial paradok., Polska
14.35 Dlaczego ja? (1428): Odnaleziona - serial paradok., Polska
15.50 Wydarzenia, Pogoda
16.20 Interwencja - mag. reporterów
16.30 Na ratunek 112 (1023): Naczyniomięsak serca - serial paradok., Pol.
17.00 Gliniarze (1055): Jak dwie krople wody - serial paradok., Polska
18.00 Pierwsza miłość (3995) - serial
18.50 Wydarzenia - program inf.
19.18 Gość „Wydarzeń" - public.
19.25 Sport, Pogoda
19.40 Uroczysko (128) - serial krym., Pol.
20.15 Gran Turismo - dramat przygodowy, USA/Japonia 2023
23.10 Django - western, USA 2012
02.50 Człowiek widmo 2 - horror, USA 2006, reż. Claudio Fäh

TVN

05.40 Uwaga! - magazyn reporterów
05.55 Ukryta prawda (1245) - serial, Pol.
06.50 Kuchenne rewolucje: Poznań - Pomylone Gary - rozr., Polska 2024
07.45 Dzień Dobry TVN - magazyn
11.30 Kuchenne rewolucje: Łódź - Burger i Spółka - rozr., Polska 2023
12.35 Ukryta prawda (1591) - serial, Pol.
13.35 Ukryta prawda (1592) - serial, Pol.
14.40 Ukryta prawda (1593) - serial, Pol.
15.45 Kuchenne rewolucje - rozr.
16.50 Detektywi (191) - serial, Polska
17.55 Szpital św. Anny (22/26) - serial
19.00 Fakty - program informacyjny
19.35 Sport
19.45 Pogoda - program informacyjny
19.55 Uwaga! - magazyn reporterów
20.10 Doradca smaku - magazyn
20.15 Na Wspólnej (3994) - serial, Pol.
20.55 MasterChef Nastolatki - rozr.
22.15 Ghost in the Shell - film SF, Kanada/USA/Wielka Brytania/Chiny/Indie/Hongkong 2017, reż. Rupert Sanders, wyk. Scarlett Johansson, Pilou Asbaek, Takeshi Kitano
00.25 CSI: Kryminalne zagadki Las Vegas 10 (17/23) - serial
01.35 Co za tydzień - magazyn, 2025
02.10 Szpital (500) - serial paradok., Pol.
03.10 Szpital (501) - serial paradok., Pol.
04.05 Uwaga! - magazyn reporterów
04.20 Jak to jest zrobione? (6/26)
04.50 Nauka jazdy 3 - rozr., Polska 2018
05.20 Recepta na stary dom 4 - rozr.

TV 4

06.00 Łowcy skarbów. Kto da więcej?
06.55 Łowcy skarbów. Kto da więcej?
07.55 Bogaty dom - biedny dom
08.55 Dlaczego ja? (923) - serial, Polska
09.55 Dlaczego ja? (924) - serial, Polska
10.55 Na ratunek 112 (761) - serial, Pol.
11.25 Na ratunek 112 (1024) - serial, Pol.
11.55 Trudne sprawy (1100) - serial, Pol.
12.55 Trudne sprawy (1101): Zespół Downa - serial paradok., Polska
13.55 Trudne sprawy (1102): Mój ojciec oszalał - serial paradok., Polska
14.55 Policjantki i Policjanci (1128)
15.55 Policjantki i Policjanci (1129)
16.55 Trudne sprawy (1322): Michał i jego miłość - serial paradok., Pol.
18.00 Łowcy skarbów. Kto da więcej?
19.00 Policjantki i Policjanci (1271)
20.00 Malanowski. Nowe rozdanie (9): Szaleństwo - serial sensac., Polska
20.30 Sprawiedliwi - Wydział Kryminalny (907) - serial krym., Polska
21.30 Sprawiedliwi. Trójmiasto (24): Kameleon - serial krym., Polska
22.35 Miłość za wszelką cenę - serial
23.40 Rasa - horror, Niemcy/USA/RPA 2006, reż. Nicholas Mastandrea
01.30 Love Island. Wyspa miłości
02.55 SuperLudzie (1) - serial dok., Pol.
03.25 SuperLudzie (2): Vlodi Tafel i Joanna Mazur - serial dok., Polska
04.25 SuperLudzie (3): Miłosz Krawczyk i Tomasz Kowalski - serial
05.25 Telezakupy TV Okazje - magazyn

TVN SIEDEM

05.05 Szkoła (280) - serial paradok., Pol.
06.05 Szkoła (413) - serial paradok., Pol.
07.00 Szpital (504) - serial paradok., Pol.
08.00 Ukryta prawda (1358) - serial, Pol.
09.05 Ukryta prawda (1115) - serial, Pol.
10.10 Ukryta prawda (1116) - serial, Pol.
11.10 W-11 - Wydział Śledczy (981): Mój mąż, moja żona - serial, Polska
11.55 Detektywi (145): Teraz będzie dobrze - serial fab.-dok., Polska
12.55 Detektywi (146): Aurora - serial
13.55 Szkoła (721) - serial paradok., Pol.
14.55 Sędzia Anna Maria Wesołowska (483): Morderstwo na plebani
15.55 Sędzia Anna Maria Wesołowska (484): Kieszonkowiec - serial, Pol.
16.55 Szpital (754) - serial paradok., Pol.
17.55 Zagadki losu 2 (42) - serial, Pol.
19.00 Ukryta prawda (1438) - serial, Pol.
20.00 Hotel Paradise 10 - reality show
21.05 Kwiat pustyni - dramat biograficzny, Wielka Brytania/Niemcy/Austria 2009, reż. Sherry Hormann, wyk. Liya Kebede, Sally Hawkins, Craig Parkinson, Meera Syal, Anthony Mackie
23.45 Jak Boss - komedia, USA 2020, reż. Miguel Arteta, wyk. Tiffany Haddish, Rose Byrne, Salma Hayek, Jennifer Coolidge, Billy Porter
01.35 Mówię Wam 2 - kult., Polska 2025
02.35 Prawdziwy horror (10/12) - serial
03.35 Fachowcy 2 (15) - serial, Polska
04.15 To tylko kilka dni 2 (5/6) - serial

TV PULS

06.00 Nash Bridges (96, 97): Wielki włam; Wielka ucieczka **08.00** Kobra - oddział specjalny (4, 5): Ryzyko; Naga prawda **10.00** Rekrut 2 (30) **11.00** Kotka (87, 88) **12.55** Rekrut 2 (31) **13.50** Lombard. Życie pod zastaw 12 (600, 601) **15.50** Ranczo 10 (128, 129) **18.00** Lombard. Życie pod zastaw 16 (866, 867) **20.00** Paradise City - thriller, USA 2022 **21.55** One Ranger: Strażnik z Teksasu - film sensacyjny, USA 2023 **23.55** As w rękawie - film sensac., Fr./USA/Wielka Brytania 2006 **02.10** Dzielnica strachu 8 (347) **03.00** Lombard. Życie pod zastaw 11 (595) **04.00** Zobacz to!: Taki jest świat 10 **05.00** Dzielnica strachu 8 (351)

PULS 2

12.40 Smerfy (235) **13.05** Grizzy i lemingi 3 (61, 62) **13.35** Myszka Miki: Frajdomek (5) **14.00** Wielkie przygody małego rekina 2 (10) **14.35** Spidey i superkumple (6) **15.00** Miraculous: Biedronka i Czarny Kot 5 (23, 24) **15.55** Bing (50, 51, 52) **16.30** Świnka Peppa (7, 8, 9, 10) **16.55** Bajeczki Maszy (15) **17.00** Masza i Niedźwiedź (14, 15) **17.30** Blue 3 (19, 20, 21, 22) **18.00** Pingwiny z Madagaskaru 2 (10, 11) **19.05** Psi Patrol 8 (10) **19.35** Masza i Niedźwiedź 3 (13, 14, 15) **20.00** Lombard. Życie pod zastaw 16 (855) **21.00** Dzielnica strachu 8 (352, 353) **23.00** Wstydliwe choroby: XXL 2 (2, 3) **01.00** Dzielnica strachu 8 (349)

STOPKLATKA

06.05 Kabaretowe hity **06.50** To nie ze mną (11, 12) **07.55** Złoty interes 2: Tajemnice domu pogrzebowego **08.50** Celnicy 2 (4, 5) **09.45** Wielkie wynalazki (1, 2): Metro; Wiszące mosty **12.00** Katastrofy w przestworzach (1, 5, 6, 7) **16.00** Kojak 4 (5, 6) **18.05** Komisarz Rex 2 (8) **19.05** Hudson i Rex 7 (6) **20.00** Kontakt bezpośredni - film sensacyjny, Niemcy/USA 2009 **21.55** Mocne uderzenie - komedia, USA 1998 **23.55** Uniwersalny żołnierz: Dzień odrodzenia - thriller SF, USA 2012 **02.30** Ostatnia rodzina - dramat, Polska 2016 **04.50** Sabina - film krótkometrażowy, Polska 2022 **05.15** MiłośćKropka.pl 2 (5)

TTV HD

05.10 Dobra robota 3 (13, 14) **06.15** Express **06.35** Diabelnie boskie 2 **07.00** Szkoła (531) **08.00** Szpital (918, 919) **10.00** Detektywi (187) **11.00** Zakup w ciemno 4 **12.00** Zakup w ciemno 3 **13.00** Życie na kredycie 3 **13.35** Gogglebox. Przed telewizorem 16 **14.40** Detektywi (24) **15.45** Express, Pogoda **16.05** Zakup w ciemno 4 **17.05** Usterka 15 (13) **17.45** Express, Pogoda **18.00** Sport **18.05** Gogglebox. Przed telewizorem 13 **19.05** Dobra robota 4 (5) **19.45** Express, Pogoda **20.05** Zakup w ciemno 5 **21.05** Życie na kredycie 5 **21.45** Express, Pogoda **22.00** Gogglebox. Przed telewizorem **00.00** 99 - Gra o wszystko. VIP 5

TV 6

06.00 Strażnik Teksasu (25, 26) **07.55** Policjantki i Policjanci (1261) **08.55** Kobra - oddział specjalny (73, 74) **11.00** 48h. Zaginieni (150, 151) **13.00** Septagon (54) **13.55** Policjantki i Policjanci (885) **14.55** Kobra - oddział specjalny (75, 76) **17.05** Magnum: Detektyw z Hawajów (23) **18.00** Strażnik Teksasu (1, 2) **20.00** CSI: Kryminalne zagadki Nowego Jorku (69, 70, 71) **22.55** Tajemnicze zaginięcia kobiet (1) **23.55** Paranormal Activity 3 - horror, USA 2011 **01.45** Więzienie (162) **02.05** STOP Drogówka **03.05** Benny Hill **03.40** Sekrety sąsiadów (43, 44) **04.40** Kochane pieniądze (22) **05.40** Telezakupy TV Okazje

POLSAT SPORT 1

06.00 Siatkówka mężczyzn: TAURON Puchar Polski - mecz finałowy **09.00** Polsat Sport Talk **10.00** KOTV Classics **11.00** Tenis: Turniej ATP w Barcelonie - mecz 1. rudny gry pojedynczej **13.00** Tenis: Turniej ATP w Barcelonie - mecz 1. rudny gry pojedynczej **15.00** Tenis: Turniej ATP w Barcelonie - mecz 1. rudny gry pojedynczej **17.30** Siatkówka kobiet: TAURON Liga - rewanżowy mecz o 7. miejsce: ITA Tools Stal Mielec - LOTTO Chemik Police **20.30** Siatkówka mężczyzn: TAURON Puchar Polski **23.00** Formuła 1: Grand Prix Bahrajnu - skrót wyścigu **00.00** Siatkówka mężczyzn: TAURON Puchar Polski **02.00** Sporty walki

eprasa.pl 8503791af1

WTOREK 15 KWIETNIA

TVP 1

05.10 Akacjowa 38 (588) - telen., Hiszp.
05.55 Info poranek - program inf.
07.00 Transmisja mszy świętej z Sanktuarium Matki Bożej na Jasnej Górze - program religijny
07.30 Kościół z bliska - magazyn
08.00 Chłopi (7/13) - serial obycz., Polska
09.00 Ranczo 7 (89) - serial obycz., Pol.
09.50 Komisarz Alex 3 (32) - serial, Pol.
10.45 Ojciec Mateusz 19 (243) - serial
11.35 Królowie (56/80) - serial hist., Pol.
12.10 Agrobiznes, Agropogoda
12.35 Magazyn rolniczy - mag. rolniczy
12.50 Urodzeni w Górach Skalistych (1/2) - film dok., Austria 2021
14.00 Wichrowe wzgórze (151) - serial
14.55 Jaka to melodia?
15.35 Gra słów. Krzyżówka - teleturniej
16.05 Dziedzictwo (544) - serial, Turcja
17.00 Teleexpress, Jaka to melodia?
17.55 Klan (4508) - telenowela, Polska
18.25 Reporterzy - magazyn reporterów
18.45 Akacjowa 38 (600) - telen., Hiszp.
19.30 Program informacyjny 19.30 - inf.
19.55 Pytanie dnia - public., Polska 2025
20.10 Sport, Pogoda
20.30 Królowie (57/80) - serial hist., Pol.
21.05 Raport specjalny - mag., Pol. 2024
22.05 Sekielski wieczorową porą
23.05 Firma - dramat sensac., USA 1993
01.50 Tonia - dramat społ., Polska 2022
03.20 Kto ratuje jedno życie. Cudak - dramat wojenny, Polska 2021
04.55 Zakończenie programu

TVP 2

05.00 Rodzinka.pl - serial kom., Polska
05.35 M jak miłość (1802) - serial, Pol.
06.25 W poszukiwaniu powołania - rep.
06.55 Barwy szczęścia (3170) - serial
07.25 Pytanie na śniadanie
11.15 W poszukiwaniu dobrego filmu
11.55 Moje zdrowie - mag., Polska 2025
12.30 Koło fortuny - teleturniej, Polska
13.15 Miłość i nadzieja (173) - telen.
14.05 Va banque - teleturniej, Polska
14.35 Na sygnale (706): Żeby się nie zmarnowało - serial fab.-dok., Pol.
15.05 La Promesa - pałac tajemnic (123) - serial obyczajowy, Hiszpania
15.50 Przepis dnia - magazyn, Pol. 2025
16.00 Koło fortuny; Familiada
17.20 Miłość i nadzieja (174) - telen.
18.15 Va banque - teleturniej, Polska
18.50 Jeden z dziesięciu - teleturniej
19.25 Barwy szczęścia (3170) - serial
19.55 Przepis dnia - magazyn, Pol. 2025
20.05 Barwy szczęścia (3171) - serial
20.40 Kulisy serialu „M jak miłość"
20.55 M jak miłość (1866) - serial, Pol.
21.55 Na sygnale (707): Anioł stróż
22.30 Magazyn Ekspresu Reporterów
23.30 Amatorzy - dramat obyczajowy, Polska 2020, wyk. Wojciech Solarz
01.15 Dzień Patriotów - thriller, Hongkong/USA 2016, reż. Peter Berg
03.30 Wojny przyszłości. Autonomiczna broń i sztuczna inteligencja - film dokumentalny, Austria 2022
04.30 Zakończenie programu

POLSAT

04.45 Disco Gramy - muz., Polska 2025
05.25 Telezakupy TV Okazje - magazyn
06.00 Nowy dzień z Polsat News - inf.
08.30 Malanowski i partnerzy (534): Miłość od pierwszego wejrzenia
09.00 Malanowski i partnerzy (535): Zły dotyk - serial fab.-dok., Polska
09.30 Sekrety rodziny (383): Jak wino
10.30 Trudne sprawy (1261): Zwyczajna rodzina - serial paradok., Polska
11.30 Gliniarze (463): Odwrócony
12.30 Gliniarze (464): Świeża krew
13.30 Gliniarze (465): Szczęśliwej drogi - serial paradok., Polska
14.35 Dlaczego ja? (1429): Tata, mama i ja - serial paradok., Polska
15.50 Wydarzenia - program inf.
16.15 Pogoda - program informacyjny
16.20 Interwencja - mag. reporterów
16.30 Na ratunek 112 (1024): Wpadka
17.00 Gliniarze (1056): Domino - serial
18.00 Pierwsza miłość (3996) - serial
18.50 Wydarzenia - program inf.
19.20 Gość „Wydarzeń" - public.
19.25 Sport
19.30 Pogoda - program informacyjny
19.40 Uroczysko (129) - serial krym., Pol.
20.10 Ninja vs Ninja - reality show
21.45 Rekrut - thriller, USA/Szwajcaria 2003, reż. Roger Donaldson
00.10 Dług - dramat sensac., Polska 1999
02.25 Nasz nowy dom - reality show
03.25 Ewa gotuje - magazyn, Pol. 2023
04.05 Ewa gotuje - magazyn, Pol. 2023

TVN

05.40 Uwaga! - magazyn reporterów
05.55 Ukryta prawda (1246) - serial, Pol.
06.50 Kuchenne rewolucje: Nowy Tomyśl - Oaza Smaku - rozr.
07.45 Dzień Dobry TVN - magazyn
11.30 Kuchenne rewolucje: Lębork - Nusma - program rozr., Pol. 2023
12.35 Ukryta prawda (1594) - serial, Pol.
13.35 Ukryta prawda (1595) - serial, Pol.
14.40 Ukryta prawda (1596) - serial, Pol.
15.45 Kuchenne rewolucje: Puławy - Cudnie - program rozr., Pol. 2022
16.50 Detektywi (192) - serial, Polska
17.55 Szpital św. Anny (23/26) - serial
19.00 Fakty - program informacyjny
19.35 Sport
19.45 Pogoda - program informacyjny
19.55 Uwaga! - magazyn reporterów
20.10 Doradca smaku - magazyn
20.15 Na Wspólnej (3995) - serial, Pol.
20.55 Kuba Wojewódzki - talk-show
22.10 72 godziny - dramat sensacyjny, USA/Francja/Serbia 2014, reż. McG, wyk. Kevin Costner, Amber Heard, Hailee Steinfeld, Connie Nielsen
00.30 Superwizjer - mag. reporterów
01.05 CSI: Kryminalne zagadki Las Vegas 10 (16/23) - serial
02.10 Największe polskie katastrofy (4/6) - serial dokumentalny, Polska
03.10 Szpital (502) - serial paradok., Pol.
04.10 Uwaga! - magazyn reporterów
04.30 Jak to jest zrobione? (7/26)
05.00 Nauka jazdy 4 - rozr., Polska 2018

TV 4

06.00 Łowcy skarbów. Kto da więcej?
06.55 Łowcy skarbów. Kto da więcej?
07.55 Bogaty dom - biedny dom
08.55 Dlaczego ja? (925) - serial, Polska
09.55 Dlaczego ja? (926) - serial, Polska
10.55 Na ratunek 112 (762) - serial, Pol.
11.25 Na ratunek 112 (1025) - serial, Pol.
11.55 Trudne sprawy (1103): Uciekający narzeczony - serial, Polska
12.55 Trudne sprawy (1104): Seryjny morderca - serial paradok., Polska
13.55 Trudne sprawy (1105): Babcia
14.55 Policjantki i Policjanci (1130)
15.55 Policjantki i Policjanci (1131)
16.55 Trudne sprawy (1323): Wspólnicy
18.00 Łowcy skarbów. Kto da więcej?
19.00 Policjantki i Policjanci (1272)
20.00 Malanowski. Nowe rozdanie (10): Dowód winy - serial, Polska
20.30 Sprawiedliwi - Wydział Kryminalny (908) - serial krym., Polska
21.30 Sprawiedliwi. Trójmiasto (25): Podpalacz - serial krym., Polska
22.35 Miłość za wszelką cenę - serial
23.35 Jarhead: Prawo powrotu - film wojenny, USA/Izrael 2019
01.50 Love Island. Wyspa miłości
03.00 SuperLudzie Extra - mag.
03.10 SuperLudzie Extra - mag.
03.25 SuperLudzie (3): Miłosz Krawczyk i Tomasz Kowalski - serial
04.25 SuperLudzie (4): Adrianna Zawadzińska i Krzysztof Stern
05.25 Telezakupy TV Okazje - magazyn

TVN SIEDEM

05.05 Szkoła (281) - serial paradok., Pol.
06.05 Szkoła (414) - serial paradok., Pol.
07.00 Szpital (505) - serial paradok., Pol.
08.00 Ukryta prawda (1359) - serial, Pol.
09.05 Ukryta prawda (1117) - serial, Pol.
10.10 Ukryta prawda (1118) - serial, Pol.
11.10 W-11 - Wydział Śledczy (982): Dziewczyna o różowych włosach
11.55 Detektywi (147): Gdzie jest mój syn? - serial fab.-dok., Polska
12.55 Detektywi (148): Ta jedyna
13.55 Szkoła (722) - serial paradok., Pol.
14.55 Sędzia Anna Maria Wesołowska (485): Szantażysta - serial, Polska
15.55 Sędzia Anna Maria Wesołowska (486): Przyjaciele na życie
16.55 Szpital (755) - serial paradok., Pol.
17.55 Zagadki losu 2 (14/36) - serial
19.00 Ukryta prawda (1439) - serial, Pol.
20.00 Hotel Paradise 10 - reality show
21.05 Na własną rękę - film sensacyjny, USA 2002, reż. Andrew Davis, wyk. Arnold Schwarzenegger, Francesca Neri, Elias Koteas, Cliff Curtis
23.25 Matrix Rewolucje - film SF, USA/Australia 2003, reż. Andy Wachowski, Larry Wachowski, wyk. Keanu Reeves, Carrie-Anne Moss, Mary Alice, Hugo Weaving
02.05 Hotel Paradise 10 - reality show
03.00 Prawdziwy horror (11/12) - serial
04.00 Fachowcy (1/20) - serial, Polska
04.45 Druga strona medalu 2: Izabela Małysz - talk-show, Polska 2010

TV PULS

06.00 Nash Bridges (97, 98) **08.00** Kobra - oddział specjalny (5, 6): Naga prawda; Miłość bez granic **10.00** Rekrut 2 (31) **11.00** Kotka (89, 90) **12.55** Rekrut 2 (32) **13.50** Lombard. Życie pod zastaw 12 (602, 603) **15.50** Ranczo 10 (129, 130) **18.00** Lombard. Życie pod zastaw 16 (867, 868) **20.00** Pasażer 57 - film sensacyjny, USA 1992 **21.50** Gliniarz z Beverly Hills 2 - komedia, USA 1987 **23.55** Nocny łowca - film sensacyjny, Kanada/USA 2018 **01.55** Dzielnica strachu 8 (348) **02.55** Lombard. Życie pod zastaw 11 (596) **03.55** Zobacz to!: Menu na miarę **04.35** Menu na miarę **05.00** Dzielnica strachu 8 (352)

PULS 2

13.05 Grizzy i lemingi 3 (63, 64) **13.35** Myszka Miki: Frajdomek (6) **14.00** Wielkie przygody małego rekina 2 (11) **14.35** Spidey i superkumple (7) **15.00** Miraculous: Biedronka i Czarny Kot 5 (25, 26) **15.55** Bing (54, 55, 56) **16.30** Świnka Peppa (11, 12, 13, 14) **16.55** Bajeczki Maszy (16) **17.00** Masza i Niedźwiedź (15, 16) **17.30** Blue 3 (21, 22, 23, 24) **18.00** Pingwiny z Madagaskaru 2 (11, 12) **19.05** Psi Patrol 8 (11) **19.35** Masza i Niedźwiedź 3 (16, 17, 18) **20.00** Lombard. Życie pod zastaw 16 (856) **21.00** Dzielnica strachu 8 (353, 354) **23.00** Jack Mimoun: Sekret wyspy Val Verde - film przyg., Fr./Belg. 2022 **01.05** Dzielnica strachu 8 (350)

STOPKLATKA

06.00 Kabaretowe hity **06.50** To nie ze mną (12) **07.20** To nie ze mną 2 (1) **07.55** Złoty interes 2: Prywatne zoo **08.45** Celnicy 2 (5, 6) **09.40** Wielkie wynalazki (2, 3): Wiszące mosty; Supermarkety **12.00** Katastrofy w przestworzach (2, 6, 7, 8): Lot bez silników; Zabójcze wznoszenie; Katastrofa na O'Hare; Całkowita ciemność **16.00** Kojak 4 (6, 7) **18.05** Komisarz Rex 2 (9) **19.05** Hudson i Rex 7 (7) **20.00** Niewygodny świadek - dramat, USA 1990 **22.00** Sztos - komedia, Polska 1997 **23.55** Skrzydlate świnie - komediodramat, Pol. 2010 **02.05** Mała wielka miłość - komedia, Pol. 2008 **04.35** Wskrzeszenie - etiuda film., Polska 2022

TTV HD

06.15 Express **06.35** Diabelnie boskie 2 **07.00** Szkoła (532) **08.00** Szpital (920, 921) **10.00** Detektywi (188) **11.00** Zakup w ciemno 4 **12.00** Zakup w ciemno **13.00** Życie na kredycie 3 **13.35** Gogglebox. Przed telewizorem 16 **14.40** Detektywi (25) **15.45** Express, Pogoda **16.05** Zakup w ciemno 5 **17.05** Usterka 15 (14) **17.45** Express, Pogoda **18.00** Sport **18.05** Gogglebox. Przed telewizorem 20 **19.05** Dobra robota 4 (6) **19.45** Express, Pogoda **20.05** Zakup w ciemno 5 **21.05** Życie na kredycie 5 **21.45** Express, Pogoda **22.00** Kanapowcy 5 **23.00** Damy i wieśniaczki. PL 9 (6) **00.00** Back to school. Prawdziwy egzamin 2

TV 6

06.00 Strażnik Teksasu (1, 2) **07.55** Policjantki i Policjanci (1262) **08.55** Kobra - oddział specjalny (75, 76) **10.55** 48h. Zaginieni (152, 153): Pan młody; Gra pozorów **13.00** Septagon (55) **13.55** Policjantki i Policjanci (886) **14.55** Kobra - oddział specjalny (77, 78) **17.05** Magnum: Detektyw z Hawajów (24) **18.05** Strażnik Teksasu (3, 4) **20.00** CSI: Kryminalne zagadki Nowego Jorku (72, 73, 74) **22.55** Sprawiedliwi - Wydział Kryminalny (325, 326) **01.05** Więzienie (163) **01.30** Krejzi patrol (21) **02.00** STOP Drogówka **03.00** Benny Hill **03.40** Sekrety sąsiadów (45, 46) **04.40** Kochane pieniądze (23) **05.40** Telezakupy TV Okazje

POLSAT SPORT 1

06.00 Siatkówka mężczyzn: PlusLiga **08.00** Formuła 1: GP Bahrajnu **09.00** Polsat SiatCast **10.00** KOTV Classics **11.00** Tenis: Turniej ATP w Barcelonie - mecz 1. rundy gry pojedynczej **13.00** Tenis: Turniej ATP w Barcelonie - mecz 1. rundy gry pojedynczej **15.00** Tenis: Turniej ATP w Barcelonie - mecz 1. rundy gry pojedynczej **17.30** Tenis: Turniej ATP w Barcelonie - mecz 1. rundy gry pojedynczej **20.30** Siatkówka kobiet: TAURON Liga - mecz finałowy fazy play-off: KS DevelopRes Rzeszów - ŁKS Commercecon Łódź **23.00** Siatkówka kobiet: TAURON Liga - mecz o miejsca 5-8 **01.00** Sporty walki: FEN

ŚRODA 16 KWIETNIA

TVP 1

05.10 Akacjowa 38 (589) - telen., Hiszp.
05.55 Info poranek - program inf.
07.00 Transmisja mszy świętej
07.30 Rodzina (nie od) święta
08.00 Chłopi (8/13) - serial obycz., Pol.
09.00 Ranczo 7 (90) - serial obycz., Pol.
09.50 Komisarz Alex 3 (33) - serial, Pol.
10.45 Ojciec Mateusz 19 (244) - serial
11.35 Królowie (57/80) - serial hist., Pol.
12.10 Agrobiznes, Agropogoda
12.35 Rok w ogrodzie extra - magazyn
12.50 Urodzeni w Górach Skalistych (2-ost.) - film dok., Austria 2021
14.00 Wichrowe wzgórze (152) - serial
14.55 Jaka to melodia?
15.35 Gra słów. Krzyżówka - teleturniej
16.05 Dziedzictwo (545) - serial, Turcja
17.00 Teleexpress, Jaka to melodia?
17.55 Klan (4509) - telenowela, Polska
18.25 Reporterzy - magazyn reporterów
18.45 Akacjowa 38 (601) - telen., Hiszp.
19.30 Program informacyjny 19.30 - inf.
19.55 Pytanie dnia, Sport, Pogoda
20.25 Królowie (58/80) - serial hist., Pol.
20.55 Piłka nożna: Liga Mistrzów UEFA - rewanżowy mecz ćwierćfinałowy: Inter Mediolan - FC Bayern Monachium
23.05 Trzy sekundy - film sensacyjny, Wielka Brytania/Kanada/USA 2020
01.10 Firma - dramat sensac., USA 1993
03.45 Królowa: Władczyni i Matka - film dok., Wielka Brytania 2022
04.35 Zakończenie programu

TVP 2

04.40 Na dobre i na złe (837) - serial
05.30 M jak miłość (1803) - serial, Pol.
06.25 Mozaika żydowska. Magazyn kulturalno-religijno-społeczny
06.50 Barwy szczęścia (3171) - serial
07.30 Pytanie na śniadanie
11.15 Rodzina (nie od) święta
11.50 Jak to się mówi, czyli Kasia u Bralczyka - magazyn, Polska 2025
12.30 Koło fortuny - teleturniej, Polska
13.15 Miłość i nadzieja (174) - telen.
14.05 Va banque - teleturniej, Polska
14.35 Na sygnale (707) - serial, Polska
15.05 La Promesa - pałac tajemnic (124)
15.50 Przepis dnia - magazyn, Pol. 2025
16.00 Koło fortuny; Familiada
17.20 Miłość i nadzieja (175) - telen.
18.15 Va banque - teleturniej, Polska
18.45 Jeden z dziesięciu - teleturniej
19.20 Barwy szczęścia (3171) - serial
19.45 Przepis dnia - magazyn, Pol. 2025
20.00 Barwy szczęścia (3172) - serial
20.30 Przepis dnia - magazyn, Pol. 2025
20.50 Na dobre i na złe (953) - serial
21.55 Na sygnale (708) - serial, Polska
22.25 Na sygnale (709) - serial, Polska
22.55 W poszukiwaniu dobrego filmu
23.30 Chór - dramat obyczajowy, Holandia/USA/Kanada 2014
01.25 Podwójna tożsamość (1, 2/6)
03.20 Jak zostać Japończykiem - film dokumentalny, Japonia/USA/Finlandia/Francja 2023
04.58 Zakończenie programu

POLSAT

04.40 Disco Gramy - muz., Polska 2025
05.25 Telezakupy TV Okazje - magazyn
06.00 Nowy dzień z Polsat News - inf.
08.30 Malanowski i partnerzy (536): Wyznanie - serial fab.-dok., Polska
09.00 Malanowski i partnerzy (537): Publicznie upokorzona - serial
09.30 Sekrety rodziny (384): Zaginiona - serial paradok., Polska
10.30 Trudne sprawy (1262): Tajemnica lekarska - serial paradok., Polska
11.30 Gliniarze (466): Znajomości
12.30 Gliniarze (467): Uwikłana - serial
13.30 Gliniarze (468): Bez miłości
14.35 Dlaczego ja? (1430) - serial, Pol.
15.50 Wydarzenia, Pogoda
16.20 Interwencja - mag. reporterów
16.30 Na ratunek 112 (1025) - serial, Pol.
17.00 Gliniarze (1057) - serial, Polska
18.00 Pierwsza miłość (3997) - serial
18.50 Wydarzenia - program inf.
19.20 Gość „Wydarzeń" - public.
19.25 Sport, Pogoda
19.40 Uroczysko (130) - serial, Polska
20.10 Kabaret K2. Jedziemy po bandzie - program rozr., Polska 2025
21.55 Komediowa środa: 7 rzeczy, których nie wiecie o facetach - komedia, Polska 2016, reż. Kinga Lewińska, wyk. Paweł Domagała
00.20 Agenci bardzo specjalni - komedia kryminalna, USA 2004
02.45 Nasz nowy dom - reality show
03.40 Nasz nowy dom - reality show

TVN

05.40 Uwaga! - magazyn reporterów
05.55 Ukryta prawda (1247) - serial, Pol.
06.50 Kuchenne rewolucje: Żnin - Chicken Go - rozr., Polska 2024
07.45 Dzień Dobry TVN - magazyn
11.30 Kuchenne rewolucje - rozr.
12.35 Ukryta prawda (1597) - serial, Pol.
13.35 Ukryta prawda (1598) - serial, Pol.
14.40 Ukryta prawda (1599) - serial, Pol.
15.45 Kuchenne rewolucje: Zakręt - Sakartvelo - rozr., Polska 2022
16.50 Detektywi (193) - serial, Polska
17.55 Szpital św. Anny (24/26) - serial
19.00 Fakty - program informacyjny
19.35 Sport
19.45 Pogoda - program informacyjny
19.55 Uwaga! - magazyn reporterów
20.10 Doradca smaku - magazyn
20.15 Na Wspólnej (3996) - serial, Pol.
20.55 You can dance - po prostu tańcz! - program rozr., Polska 2025
22.40 You can dance. Bonus - rozr.
23.10 Banksterzy - dramat obyczajowy, Polska 2020, reż. Marcin Ziębiński, wyk. Antoni Królikowski, Magdalena Lamparska, Katarzyna Zawadzka, Tomasz Karolak, Jan Frycz
01.20 CSI: Kryminalne zagadki Las Vegas 10 (18/23) - serial
02.25 Kuchenne rewolucje: Turek - rozr.
03.25 Szpital (503) - serial paradok., Pol.
04.25 Uwaga! - magazyn reporterów
04.40 Nauka jazdy 4 - rozr., Polska 2018
05.10 Kto was tak urządził? - magazyn

TV 4

06.00 Łowcy skarbów. Kto da więcej?
06.55 Łowcy skarbów. Kto da więcej?
07.55 Bogaty dom - biedny dom
08.55 Dlaczego ja? (927) - serial, Polska
09.55 Dlaczego ja? (928) - serial, Polska
10.55 Na ratunek 112 (763) - serial, Pol.
11.25 Na ratunek 112 (1026) - serial, Pol.
11.55 Trudne sprawy (1106): Hazardzistka - serial paradok., Polska
12.55 Trudne sprawy (1107): Magda i Krzysztof - serial paradok., Pol.
13.55 Trudne sprawy (1108): Tajemniczy darczyńca - serial, Polska
14.55 Policjantki i Policjanci (1132)
15.55 Policjantki i Policjanci (1133)
16.55 Trudne sprawy (1324): Niespodzianka - serial paradok., Polska
18.00 Łowcy skarbów. Kto da więcej?
19.00 Policjantki i Policjanci (1273)
20.00 Malanowski. Nowe rozdanie (11): Uciążliwy sąsiad - serial, Polska
20.30 Sprawiedliwi - Wydział Kryminalny (909) - serial krym., Polska
21.30 Sprawiedliwi. Trójmiasto (26)
22.35 Miłość za wszelką cenę - serial
23.40 Strzelec wyborowy - film sensacyjny, USA/Czechy/Hiszpania/Francja/Wielka Brytania 1995
01.50 Love Island. Wyspa miłości
02.55 Interwencja - mag. reporterów
03.05 Interwencja - mag. reporterów
03.25 Lubię disco! - program muz., Pol.
04.25 Top 10 - lista przebojów - muz.
05.25 Telezakupy TV Okazje - magazyn

TVN SIEDEM

05.05 Szkoła (282) - serial paradok., Pol.
06.05 Szkoła (415) - serial paradok., Pol.
07.00 Szpital (506) - serial paradok., Pol.
08.00 Ukryta prawda (1360) - serial, Pol.
09.05 Ukryta prawda (1119) - serial, Pol.
10.10 Ukryta prawda (1120) - serial, Pol.
11.10 W-11 - Wydział Śledczy (983): Sutenerka - serial fab.-dok., Polska
11.55 Detektywi (149): Ślubu nie będzie - serial fab.-dok., Polska
12.55 Detektywi (150): Amir - serial
13.55 Szkoła (723) - serial paradok., Pol.
14.55 Sędzia Anna Maria Wesołowska (487): Medium - serial, Polska
15.55 Sędzia Anna Maria Wesołowska (488): To dziecko Heńka - serial
16.55 Szpital (756) - serial paradok., Pol.
17.55 Zagadki losu 2 (15/36) - serial
19.00 Ukryta prawda (1440) - serial paradokumentalny, Polska
20.00 Hotel Paradise 10 - reality show
21.05 Miłosny bestseller - komedia romantyczna, Meksyk/Wielka Brytania/USA 2022, reż. Analeine Cal y Mayor, wyk. Sam Claflin, Verónica Echegui, Antonia Clarke, Horacio Garcia Rojas, Giovanni Florido
23.25 Troja - dramat historyczny, USA/Malta 2004, reż. Wolfgang Petersen, wyk. Brad Pitt, Diane Kruger, Orlando Bloom, Brian Cox, Eric Bana
02.50 Hotel Paradise 10 - reality show
03.40 Usterka 11 (26/31) - serial, Polska
04.20 To tylko kilka dni 2 (6) - serial

TV PULS

06.00 Nash Bridges (98, 99) **08.00** Kobra - oddział specjalny (6, 7): Miłość bez granic; Summer i Sharky **10.00** Rekrut 2 (32) **11.00** Kotka (91, 92) **12.55** Rekrut 2 (33) **13.50** Lombard. Życie pod zastaw 12 (604, 605) **15.50** Ranczo 10 (130): Cuda, cuda ogłaszają **16.55** Ranczo (1) **18.00** Lombard. Życie pod zastaw 16 (868, 869) **20.00** 57 sekund - thriller SF, USA 2023 **22.05** Minuta po śmierci - thriller, USA 2022 **00.00** Podróże z diabłem - thriller, Kolumbia/USA 2019 **02.00** Dzielnica strachu 8 (349) **03.00** Lombard. Życie pod zastaw 11 (597) **04.00** Zobacz to!: Taki jest świat 10 **05.00** Dzielnica strachu 8 (353)

PULS 2

12.40 Smerfy (237) **13.05** Grizzy i lemingi 3 (65, 66) **13.35** Myszka Miki: Frajdomek (7) **14.00** Wielkie przygody małego rekina 2 (12) **14.35** Spidey i superkumple (8) **15.00** Miraculous: Biedronka i Czarny Kot 4 (7, 8) **15.55** Bing (58, 59, 60) **16.30** Świnka Peppa (15, 16, 17, 18) **16.55** Bajeczki Maszy (17) **17.00** Masza i Niedźwiedź (16, 17) **17.30** Blue 3 (23, 24, 25, 26) **18.00** Pingwiny z Madagaskaru 2 (12, 13) **19.05** Psi Patrol 8 (12) **19.35** Masza i Niedźwiedź 3 (19, 20, 21) **20.00** Lombard. Życie pod zastaw 16 (857) **21.00** Dzielnica strachu 8 (354, 355) **23.00** SexiPistols - western kom., Fr./Meksyk/USA 2006 **00.55** Dzielnica strachu 8 (351)

STOPKLATKA

06.00 Kabaretowe hity **06.50** To nie ze mną 2 (1, 2) **07.55** Złoty interes 2: Mobilny mechanik **08.45** Celnicy 2 (6, 7) **09.40** Wielkie wynalazki (3, 4) **12.00** Katastrofy w przestworzach (3, 7, 8, 9): Pożar na pokładzie; Poza pasem; Klapki na oczy; Ryzykowny lot **16.00** Kojak 4 (7, 8): Fatalna pomyłka; Zmowa milczenia **18.05** Komisarz Rex 2 (10): Zapach śmierci **19.05** Hudson i Rex 7 (8) **19.55** Jaskinia - horror, USA/Niem. 2005 **22.20** Incydent - film sensacyjny, USA 1997 **00.05** Powrót do tamtych dni - dramat, Polska 2021 **02.35** Pieczone gołąbki - komedia, Polska 1966 **04.20** Kabaretowe hity **05.15** MiłośćKropka.pl 2 (7)

TTV HD

06.35 Diabelnie boskie 2 **07.00** Szkoła (533) **08.00** Szpital (922, 923) **10.00** Detektywi (189) **11.00** Zakup w ciemno 4 **12.00** Zakup w ciemno **13.00** Życie na kredycie 3 **13.35** Gogglebox. Przed telewizorem 16 **14.40** Detektywi (26) **15.45** Express, Pogoda **16.05** Zakup w ciemno 5 **17.05** Usterka 15 (15) **17.45** Express, Pogoda **18.00** Sport **18.05** Gogglebox. Przed telewizorem 18 **19.05** Dobra robota 4 (7) **19.45** Express, Pogoda **20.05** Zakup w ciemno 5 **21.05** Życie na kredycie 5 **21.45** Express, Pogoda **22.00** Back to school. Prawdziwy egzamin 2 **23.00** Gogglebox. Przed telewizorem 22 **00.00** Życie na kredycie 6

TV 6

06.00 Strażnik Teksasu (3, 4) **07.55** Policjantki i Policjanci (1263) **08.55** Kobra - oddział specjalny (77, 78) **10.55** 48h. Zaginieni (154, 155): Problemy Elwiry; Jak łyse konie **12.55** Septagon (56) **13.55** Policjantki i Policjanci (887) **14.55** Kobra - oddział specjalny (79, 80) **17.05** Magnum: Detektyw z Hawajów (25) **18.00** Strażnik Teksasu (5, 6) **20.00** Agenci NCIS: Los Angeles 5 (19, 20, 21) **22.55** Sprawiedliwi - Wydział Kryminalny (327, 328) **01.05** Więzienie (164) **01.30** Krejzi patrol (22) **02.00** STOP Drogówka **03.00** Benny Hill **03.40** Sekrety sąsiadów (47, 48) **04.40** Kochane pieniądze (24) **05.40** Telezakupy TV Okazje

POLSAT SPORT 1

06.00 Siatkówka kobiet: TAURON Liga **08.00** Magazyn koszykarski **09.00** Polsat Futbol Cast **10.00** KOTV Classics **11.00** Tenis: Turniej ATP w Barcelonie **13.00** Tenis: Turniej ATP w Barcelonie - mecz 2. rundy gry pojedynczej **15.00** Tenis: Turniej ATP w Barcelonie - mecz 2. rundy gry pojedynczej **17.30** Siatkówka kobiet: TAURON Liga - rewanżowy mecz o 5. miejsce: MOYA Radomka Radom - Metalkas Pałac Bydgoszcz **20.30** Siatkówka kobiet: TAURON Liga - mecz o 3. miejsce fazy play-off: Grot Budowlani Łódź - BKS BOSTIK Bielsko-Biała **23.00** Siatkówka kobiet: TAURON Liga - mecz finałowy fazy play-off **01.00** Sporty walki: FEN

eprasa.pl 8503791af1

CZWARTEK 17 KWIETNIA

TVP 1

05.10 Akacjowa 38 (590) - telen., Hiszp.
05.55 Info poranek - program inf.
07.00 Kalwaryjskie drogi Nadziei - rep.
07.30 Dobre historie - mag., Polska 2025
08.00 Chłopi (9/13) - serial obycz., Pol.
09.00 Ranczo 7 (91) - serial obycz., Pol.
09.50 Komisarz Alex 3 (34) - serial, Pol.
10.45 Ojciec Mateusz 19 (245) - serial
11.35 Królowie (58/80) - serial hist., Pol.
12.10 Agrobiznes, Agropogoda
12.35 To się opłaca - magazyn
12.55 Gujana. Ostatni raj - film dok.
14.00 Wichrowe wzgórze (153) - serial
14.55 Jaka to melodia?
15.35 Gra słów. Krzyżówka - teleturniej
16.05 Dziedzictwo (546) - serial, Turcja
17.00 Teleexpress, Jaka to melodia?
17.55 Klan (4510) - telenowela, Polska
18.25 Reporterzy - magazyn reporterów
18.45 Akacjowa 38 (602) - telen., Hiszp.
19.30 Program informacyjny 19.30 - inf.
19.55 Pytanie dnia, Sport, Pogoda
20.30 Królowie (59/80) - serial hist., Pol.
21.05 Ojciec Mateusz 32 (420) - serial
22.05 Sprawa dla reportera - magazyn
23.05 Polska ma głos - mag., Pol. 2025
23.35 Odrodzenie katedry Notre-Dame - film dokumentalny, Francja 2024
00.45 Ludzie i bogowie (7/13) - serial
01.40 Trzy sekundy - film sensacyjny, Wielka Brytania/Kanada/USA 2020
03.45 Raport specjalny - mag., Pol. 2024
04.35 Notacje - cykl dok., Polska
04.55 Zakończenie programu

TVP 2

05.25 M jak miłość (1804) - serial, Pol.
06.20 Operacja zdrowie - magazyn
06.50 Barwy szczęścia (3172) - serial
07.30 Pytanie na śniadanie - pobudka
07.55 Pytanie na śniadanie - magazyn
11.15 Wspólny dom - magazyn, Polska
11.50 Przyrodnik na tropie (27): Różanka - serial dok., Polska
12.30 Koło fortuny - teleturniej, Polska
13.15 Miłość i nadzieja (175) - telen.
14.05 Va banque - teleturniej, Polska
14.35 Na sygnale (708): ICE - serial, Pol.
15.05 La Promesa - pałac tajemnic (125) - serial obyczajowy, Hiszpania
15.50 Przepis dnia - magazyn, Pol. 2025
16.00 Koło fortuny - teleturniej, Polska
16.35 Familiada - teleturniej
17.20 Miłość i nadzieja (176) - telen.
18.15 Va banque - teleturniej, Polska
18.50 Jeden z dziesięciu - teleturniej
19.25 Barwy szczęścia (3172) - serial
19.50 Przepis dnia - magazyn, Pol. 2025
20.05 Barwy szczęścia (3173) - serial
20.45 Tak to leciało! - teleturniej muz.
21.50 Kruk 3. Jak tu ciemno (6-ost.)
22.35 Informacje kulturalne - magazyn
22.55 Hala odlotów - talk-show
23.45 Siła przetrwania - dramat biograficzny, USA 2017, reż. Scott Waugh, wyk. Josh Hartnett, Mira Sorvino
01.30 Z biciem serca (11/16) - serial, Wł.
02.25 Z biciem serca (12/16) - serial, Wł.
03.30 Magazyn Ekspresu Reporterów
04.19 Zakończenie programu

POLSAT

04.45 Disco Gramy - muz., Polska 2025
05.25 Telezakupy TV Okazje - magazyn
06.00 Nowy dzień z Polsat News - inf.
08.30 Malanowski i partnerzy (538): Bez pamięci - serial fab.-dok., Pol.
09.00 Malanowski i partnerzy (539): Zemsta zmarłej - serial, Polska
09.30 Sekrety rodziny (385): W poszukiwaniu prawdy - serial, Polska
10.30 Trudne sprawy (1263): W sieci kłamstw - serial paradok., Polska
11.30 Gliniarze (469): Toksyczny sekret - serial paradok., Polska
12.30 Gliniarze (470): Wściekłe psy
13.30 Gliniarze (471): Dla dziecka
14.35 Dlaczego ja? (1431): Błąd Marty
15.50 Wydarzenia, Pogoda
16.20 Interwencja - mag. reporterów
16.30 Na ratunek 112 (1026): Zespół Morfeusza - serial paradok., Polska
17.00 Gliniarze (1058): Obsesja przemocy - serial paradok., Polska
18.00 Pierwsza miłość (3998) - serial
18.50 Wydarzenia - program inf.
19.20 Gość „Wydarzeń" - public.
19.25 Sport, Pogoda
19.40 Uroczysko (131) - serial krym., Pol.
20.10 Nasz nowy dom - reality show
21.15 Przyjaciółki (297) - serial, Polska
22.25 Komisarz Mama (35) - serial, Pol.
23.35 Cold Creek Manor - thriller, USA/Kanada/Wielka Brytania 2003
02.00 7 rzeczy, których nie wiecie o facetach - komedia, Polska 2016

TVN

05.40 Uwaga! - magazyn reporterów
05.55 Ukryta prawda (1248) - serial, Pol.
06.50 Kuchenne rewolucje: Łódź - Świńskie sprawki - rozr., Pol. 2024
07.45 Dzień Dobry TVN - magazyn
11.30 Kuchenne rewolucje - rozr.
12.35 Ukryta prawda (1600) - serial
13.35 Ukryta prawda (1601) - serial, Pol.
14.40 Ukryta prawda (1602) - serial, Pol.
15.45 Kuchenne rewolucje: Kamionki - Fyrtel Smaków - rozr., Polska 2022
16.50 Detektywi (194) - serial, Polska
17.55 Ukryta prawda (1685) - serial, Pol.
19.00 Fakty - program informacyjny
19.35 Sport
19.45 Pogoda - program informacyjny
19.55 Uwaga! - magazyn reporterów
20.10 Doradca smaku - magazyn
20.15 Na Wspólnej (3997) - serial, Pol.
20.55 Kuchenne rewolucje: Cieszyn - EkoTradycja - rozr., Polska 2025
22.05 Zielona granica - dramat obyczajowy, Polska/Niemcy/Francja/Czechy/Belgia 2023, reż. Agnieszka Holland, wyk. Behi Djanati Atai, Agata Kulesza, Maja Ostaszewska
01.10 Kryptonim Polska - komedia, Polska 2022, reż. Piotr Kumik, Nadia Lebik, wyk. Borys Szyc, Maciej Musiałowski, Magdalena Maścianica
03.15 Bitwa o gości - reality show
04.15 Uwaga! - magazyn reporterów
04.30 Recepta na stary dom 4 - rozr.
05.00 Jak to jest zrobione? (8/26)

TV 4

06.00 Łowcy skarbów. Kto da więcej?
06.55 Łowcy skarbów. Kto da więcej?
07.55 Bogaty dom - biedny dom
08.55 Dlaczego ja? (929) - serial, Polska
09.55 Dlaczego ja? (930) - serial, Polska
10.55 Na ratunek 112 (764) - serial, Pol.
11.25 Na ratunek 112 (1027) - serial, Pol.
11.55 Trudne sprawy (1109): Krystyna bagatelizuje swoją chorobę z powodu uczuciowego zauroczenia i zaczyna leczyć się ziołami
12.55 Trudne sprawy (1110) - serial, Pol.
13.55 Trudne sprawy (1111): Nie do naprawy - serial paradok., Polska
14.55 Policjantki i Policjanci (1134)
15.55 Policjantki i Policjanci (1135)
16.55 Trudne sprawy (1325): Życie wbrew zasadom - serial, Polska
18.00 Łowcy skarbów. Kto da więcej?
19.00 Policjantki i Policjanci (1274)
20.00 Malanowski. Nowe rozdanie (12): Skradzione serce - serial
20.30 Sprawiedliwi - Wydział Kryminalny (910) - serial krym., Polska
21.30 Sprawiedliwi. Trójmiasto (27)
22.35 Miłość za wszelką cenę - serial
23.40 Piła mechaniczna 3D - horror, USA 2013, reż. John Luessenhop
01.30 Love Island. Wyspa miłości
02.40 Interwencja - mag. reporterów
02.55 Śmierć na 1000 sposobów (2)
03.25 Lubię disco! - program muz., Pol.
04.25 Top 10 - lista przebojów - muz.
05.25 Telezakupy TV Okazje - magazyn

TVN SIEDEM

05.05 Szkoła (283) - serial paradok., Pol.
06.05 Szkoła (416) - serial paradok., Pol.
07.00 Szpital (507) - serial paradok., Pol.
08.00 Ukryta prawda (1361) - serial, Pol.
09.05 Ukryta prawda (1121) - serial, Pol.
10.10 Ukryta prawda (1123) - serial, Pol.
11.10 W-11 - Wydział Śledczy (984): Ratujcie moje dziecko - serial
11.55 Detektywi (151): Ucho - serial, Pol.
12.55 Detektywi (152): Czarna - serial
13.55 Szkoła (724) - serial paradok., Pol.
14.55 Sędzia Anna Maria Wesołowska (489): Zwyczajny, niezwyczajny
15.55 Sędzia Anna Maria Wesołowska (490): Piękna Helena - serial, Pol.
16.55 Szpital (757) - serial paradok., Pol.
17.55 Zagadki losu 2 (16/36) - serial
19.00 Ukryta prawda (1441) - serial, Pol.
20.00 Hotel Paradise 10 - reality show
21.05 Jak Boss - komedia, USA 2020, reż. Miguel Arteta, wyk. Tiffany Haddish, Rose Byrne, Salma Hayek, Jennifer Coolidge, Billy Porter
22.55 Duchy moich byłych - komedia romantyczna, USA 2009, reż. Mark Waters, wyk. Matthew McConaughey, Jennifer Garner, Michael Douglas, Emma Stone, Lacey Chabert
01.00 Złoto dla zuchwałych - komedia wojenna, USA/Jugosławia 1970, reż. Brian G. Hutton, wyk. Clint Eastwood, Telly Savalas, Don Rickles, Carroll O'Connor, Gavin MacLeod
04.00 Hotel Paradise 10 - reality show

TV PULS

06.00 Nash Bridges (99, 100): Strzał w dziesiątkę, część 1; Strzał w dziesiątkę, część 2 **08.00** Kobra - oddział specjalny (7, 8): Summer i Sharky; Uwięzieni **10.00** Rekrut 2 (33) **11.00** Kotka (93, 94) **12.55** Rekrut 2 (34) **13.50** Lombard. Życie pod zastaw 12 (606, 607) **15.50** Ranczo (1, 2) **18.00** Lombard. Życie pod zastaw 16 (869, 870) **20.00** Gliniarz z Beverly Hills 3 - komedia, USA 1994 **22.05** Zakonnica w przebraniu - komedia, USA 1992 **00.05** Klub rozwodników - komedia, Francja 2020 **02.10** Dzielnica strachu 8 (351) **03.05** Lombard. Życie pod zastaw 11 (598) **04.05** Zobacz to!: Taki jest świat 10 **05.00** Dzielnica strachu 8 (354)

PULS 2

13.05 Grizzy i lemingi 3 (67, 68) **13.35** Myszka Miki: Frajdomek (8) **14.00** Wielkie przygody małego rekina 2 (13) **14.35** Spidey i superkumple (9) **15.00** Miraculous: Biedronka i Czarny Kot 4 (9, 10) **15.55** Bing (62, 63, 64) **16.30** Świnka Peppa (19, 20, 21, 22) **16.55** Bajeczki Maszy (18) **17.00** Masza i Niedźwiedź (17, 18) **17.30** Blue 3 (25, 26, 27, 28) **18.00** Pingwiny z Madagaskaru 2 (13, 14) **19.05** Psi Patrol 8 (13) **19.35** Masza i Niedźwiedź 3 (22, 23, 24) **20.00** Lombard. Życie pod zastaw 16 (858) **21.00** Dzielnica strachu 8 (355, 356) **23.00** Zawód gangster: Początek - thriller, Wlk. Brytania 2021 **01.05** Dzielnica strachu 8 (353)

STOPKLATKA

06.05 Kabaretowe hity **06.50** To nie ze mną 2 (2, 3) **07.55** Złoty interes 2: Food truck **08.50** Celnicy 2 (7, 8) **09.40** Wielkie wynalazki (4, 5) **12.00** Katastrofy w przestworzach (4, 8, 9, 10): Nieudane podejście; Niebezpieczne ograniczenia; Śmierć hokeistów; Utrata legendy **16.00** Kojak 4 (8, 9): Zmowa milczenia; Polityka zbrodni, część 1 **18.05** Komisarz Rex 2 (11): Uprowadzony **19.05** Hudson i Rex 3 (1): Opowieść o początku **20.00** Wróg numer jeden - dramat, USA 2012 **23.25** Pulp Fiction - dramat, USA 1994 **02.40** Zabić bobra - film obycz., Pol. 2012 **04.45** Odwyk - film krótkometrażowy, Polska 2011 **05.10** MiłośćKropka.pl 2 (8)

TTV HD

05.15 Dobra robota 3 (19, 20) **06.15** Express **06.35** Diabelnie boskie 3 **07.00** Szkoła (534) **08.00** Szpital (924, 925) **10.00** Detektywi (190) **11.00** Zakup w ciemno 4 **12.00** Zakup w ciemno **13.00** Życie na kredycie 3 **13.35** Gogglebox. Przed telewizorem 19 **14.40** Detektywi (27) **15.45** Express, Pogoda **16.05** Zakup w ciemno 5 **17.05** Usterka 15 (16) **17.45** Express, Pogoda **18.00** Sport **18.05** Gogglebox. Przed telewizorem 19 **19.05** Dobra robota 4 (8) **19.45** Express, Pogoda **20.05** Zakup w ciemno 5 **21.05** Życie na kredycie 5 **21.45** Express, Pogoda **22.00** Życie na kredycie 6 **23.05** Kanapowcy 5 **00.05** Witaj w klubie (2) **00.40** Dobra robota 3 (1)

TV 6

06.00 Strażnik Teksasu (5, 6) **07.55** Policjantki i Policjanci (1264) **08.55** Kobra - oddział specjalny (79, 80) **11.00** 48h. Zaginieni (156, 157) **13.00** Septagon (57): Gorączka złota **13.55** Policjantki i Policjanci (888) **15.00** Kobra - oddział specjalny (81, 82) **17.05** Magnum: Detektyw z Hawajów (26) **18.00** Strażnik Teksasu (7, 8) **20.00** Agenci NCIS: Los Angeles 5 (22, 23, 24) **22.55** Sprawiedliwi - Wydział Kryminalny (329, 330) **01.05** Więzienie (165) **01.30** Krejzi patrol (23) **02.00** STOP Drogówka **03.00** Benny Hill **03.40** Sekrety sąsiadów (49, 50) **04.40** Kochane pieniądze (25) **05.40** Telezakupy TV Okazje

POLSAT SPORT 1

06.00 Siatkówka kobiet: TAURON Liga **08.00** Handball Arena **09.00** Łyżwiarstwo figurowe: World Team Trophy - Tokio 2025 **11.00** Tenis: Turniej ATP w Barcelonie **17.00** Tenis: Turniej ATP w Barcelonie - mecz 2. rundy gry pojedynczej **18.35** Piłka nożna: Liga Konferencji UEFA - rewanżowy mecz ćwierćfinałowy: Jagiellonia Białystok - Real Betis Balompie **20.50** Piłka nożna: Liga Konferencji UEFA - rewanżowy mecz ćwierćfinałowy: Chelsea FC - Legia Warszawa **23.00** Siatkówka kobiet: TAURON Liga - mecz o 3. miejsce fazy play-off: Grot Budowlani Łódź - BKS BOSTIK Bielsko-Biała **01.00** Sporty walki: FEN

PIĄTEK 18 KWIETNIA

TVP 1

05.05 Akacjowa 38 (591) - telen., Hiszp.
05.55 Info poranek - program inf.
07.00 Kalwaryjskie drogi Nadziei: Wielki Piątek - reportaż, Pol. 2025
07.30 Agape blisko Ciebie - magazyn
08.00 Chłopi (10/13): Śmierć Boryny
08.55 Barabasz - dramat kostiumowy, Włochy 1961, reż. Richard Fleischer
11.05 Królowie (59/80) - serial hist., Pol.
11.35 Okrasa łamie przepisy: Nowe sałatki rybne - magazyn, Pol. 2025
12.10 Agrobiznes, Agropogoda
12.35 Magazyn rolniczy - mag. rolniczy
12.50 Fascynujące migracje (1/4)
14.00 Wichrowe wzgórze (154) - serial
14.50 Gorzkie żale - program religijny
15.35 Gra słów. Krzyżówka - teleturniej
16.05 Dziedzictwo (547) - serial, Turcja
17.00 Teleexpress, Pogoda
17.40 Paweł, apostoł Chrystusa - dramat historyczny, USA 2018
19.30 Program informacyjny 19.30 - inf.
19.55 Pytanie dnia - public., Polska 2025
20.10 Sport
20.15 Pogoda - program informacyjny
20.30 Królowie (60/80) - serial hist., Pol.
21.05 Uroczysta Droga Krzyżowa z rzymskiego Koloseum
22.40 Pasja - dramat hist., USA 2004
00.55 Blue Jasmine - komediodramat, USA 2013, reż. Woody Allen
02.40 Z miłości do Joey - film dokumentalny, USA 2016, reż. Rory Feek
04.10 Zakończenie programu

TVP 2

04.20 Na dobre i na złe (838): Zaryzykuj wszystko dla miłości - serial
05.15 M jak miłość (1805) - serial, Pol.
06.05 Wstęp wolny - cykl felietonów
06.20 Anna Dymna - spotkajmy się
06.55 Barwy szczęścia (3173) - serial
07.30 Pytanie na śniadanie
11.15 Operacja zdrowie - magazyn
11.50 Tańcząca ze światem - Maroko
12.30 Koło fortuny - teleturniej, Polska
13.15 Miłość i nadzieja (176) - telen.
14.05 Va banque - teleturniej, Polska
14.35 Na sygnale (709): Zabawa w Boga - serial fab.-dok., Polska
15.05 La Promesa - pałac tajemnic (126) - serial obyczajowy, Hiszpania
15.50 Przepis dnia - magazyn, Pol. 2025
16.00 Koło fortuny - teleturniej, Polska
16.35 Familiada - teleturniej
17.05 Wielki Piątek - program religijny
18.10 Va banque - teleturniej, Polska
18.50 Jeden z dziesięciu - teleturniej
19.25 Barwy szczęścia (3173) - serial
19.50 Przepis dnia - magazyn, Pol. 2025
20.05 Barwy szczęścia (3174) - serial
20.45 Postaw na milion - teleturniej, Pol.
21.45 Źródło nadziei - dramat wojenny, Australia/USA/Turcja 2014
23.50 Wierzę w Ciebie - dramat biograficzny, USA 2020, wyk. KJ Apa
01.55 Chór - dramat obyczajowy, Holandia/USA/Kanada 2014
03.50 Na sygnale (31): Mały książę
04.20 Zakończenie programu

POLSAT

04.45 Disco Gramy - muz., Polska 2025
05.25 Telezakupy TV Okazje - magazyn
06.00 Nowy dzień z Polsat News - inf.
08.30 Malanowski i partnerzy (540): Okradziona emerytka - serial, Pol.
09.00 Malanowski i partnerzy (542): Szczęście ojca - serial, Polska
09.30 Sekrety rodziny (386): Diamentowa miłość - serial paradok., Pol.
10.30 Trudne sprawy (1264): Nie mogę bez Ciebie żyć - serial, Polska
11.30 Gliniarze (472): Jedyne rozwiązanie - serial paradok., Polska
12.30 Gliniarze (473): Bez odwrotu
13.30 Gliniarze (474): Ananasy - serial
14.35 Dlaczego ja? (1432): Symbol wiecznej miłości - serial, Polska
15.50 Wydarzenia, Pogoda
16.20 Interwencja - mag. reporterów
16.30 Na ratunek 112 (1027): Dla ciebie wszystko - serial paradok., Polska
17.00 Gliniarze (1059): Pociąg do zła
18.00 Pierwsza miłość (3999) - serial
18.50 Wydarzenia - program inf.
19.15 Lepsza Polska - public.
19.30 Sport
19.45 Pogoda - program informacyjny
19.55 Titanic - dramat katastroficzny, Meksyk/Australia/USA 1997
00.10 Egzorcysta papieża - horror, USA/Wielka Brytania/Hiszpania 2023, reż. Julius Avery
02.30 Nasz nowy dom - reality show
03.30 Nasz nowy dom - reality show

TVN

05.40 Uwaga! - magazyn reporterów
05.55 Ukryta prawda (1249) - serial, Pol.
06.50 Kuchenne rewolucje: Myszęcin - Gościniec - rozr., Polska 2024
07.45 Dzień Dobry TVN - magazyn
11.30 Kuchenne rewolucje: Rybnik - Don Martinez - rozr., Polska 2024
12.35 Ukryta prawda (1603) - serial, Pol.
13.35 Ukryta prawda (1604) - serial
14.40 Ukryta prawda (1605) - serial
15.45 Kuchenne rewolucje: Barlinek - Limba - program rozr., Polska 2022
16.50 Detektywi (195) - serial, Polska
17.55 Ukryta prawda (1686) - serial, Pol.
19.00 Fakty - program informacyjny
19.30 Sport
19.40 Pogoda - program informacyjny
19.50 Uwaga! - magazyn reporterów
20.00 Harry Potter i kamień filozoficzny - film przygodowy, USA/Wielka Brytania 2001, reż. Chris Columbus, wyk. Daniel Radcliffe, Emma Watson, Rupert Grint, Richard Harris
23.15 Saga „Zmierzch": Przed świtem. Część 1 - film fantasy, USA 2011, reż. Bill Condon, wyk. Kristen Stewart, Anna Kendrick, Robert Pattinson, Taylor Lautner
01.35 Kuba Wojewódzki - talk-show
02.45 CSI: Kryminalne zagadki Las Vegas 10 (17/23) - serial
03.45 Szpital (505) - serial paradok., Pol.
04.35 Uwaga! - magazyn reporterów
04.50 Jak to jest zrobione? (9/26)

TV 4

06.00 Łowcy skarbów. Kto da więcej?
06.55 Łowcy skarbów. Kto da więcej?
07.55 Bogaty dom - biedny dom
08.55 Dlaczego ja? (931): Siostry
09.55 Dlaczego ja? (932): Niebezpieczna kobieta - serial, Polska
10.55 Na ratunek 112 (765): Ostrzeżenie - serial paradok., Polska
11.25 Na ratunek 112 (1028): Strata
11.55 Trudne sprawy (912): Taka żona to skarb - serial paradok., Polska
12.55 Trudne sprawy (913): Córka udaje kleptomankę - serial, Polska
13.55 Trudne sprawy (914): Powrót miłości sprzed lat - serial, Polska
14.55 Policjantki i Policjanci (1136)
15.55 Policjantki i Policjanci (1137)
16.55 Trudne sprawy (1326): Bracia
18.00 Łowcy skarbów. Kto da więcej?
19.00 Policjantki i Policjanci (1275)
20.00 Ostatni bastion - film sensacyjny, USA 2001, reż. Rod Lurie, wyk. Robert Redford, James Gandolfini, Mark Ruffalo, Steve Burton
22.45 Sztos 2 - komedia sensacyjna, Polska 2011, reż. Olaf Lubaszenko, wyk. Cezary Pazura, Borys Szyc
00.55 Szpica - komedia sensacyjna, Chiny 2020, reż. Stanley Tong, wyk. Jackie Chan, Yang Yang, Lun Ai
03.05 Interwencja - mag. reporterów
03.25 Lubię disco! - program muz., Pol.
04.25 Top 10 - lista przebojów - muz.
05.25 Telezakupy TV Okazje - magazyn

TVN SIEDEM

05.05 Szkoła (284) - serial paradok., Pol.
06.05 Szkoła (417) - serial paradok., Pol.
07.00 Szpital (508) - serial paradok., Pol.
08.00 Ukryta prawda (1362) - serial, Pol.
09.05 Ukryta prawda (1124) - serial, Pol.
10.10 Ukryta prawda (1125) - serial, Pol.
11.10 W-11 - Wydział Śledczy (985): Piękna Sonia - serial fab.-dok., Pol.
11.55 Detektywi (153): Bez śladu
12.55 Detektywi (154): Śpiewak - serial
13.55 Szkoła (725) - serial paradok., Pol.
14.55 Sędzia Anna Maria Wesołowska (491): Słodki drań - serial, Polska
15.55 Sędzia Anna Maria Wesołowska (492): Syn marnotrawny - serial
16.55 Szpital (758) - serial paradok., Pol.
17.55 Zagadki losu 2 (17/36) - serial
19.00 Ukryta prawda (1442) - serial, Pol.
20.00 List w butelce - melodramat, USA 1999, reż. Luis Mandoki, wyk. Robin Wright Penn, Kevin Costner, Paul Newman, John Savage
22.50 Siedem minut po północy - film fantasy, Hiszpania/USA/Wielka Brytania 2016, reż. J.A. Bayona, wyk. Lewis MacDougall, Sigourney Weaver, Felicity Jones, Toby Kebbell
01.00 Szczęki: Zemsta - thriller, USA 1987, reż. Joseph Sargent, wyk. Michael Caine, Lance Guest
03.00 Hotel Paradise 10 - reality show
04.00 Usterka 11 (27/31) - serial, Polska
04.45 Druga strona medalu 3: Mariola Gołota - talk-show, Polska 2010

TV PULS

06.00 Nash Bridges (100, 101) **08.00** Kobra - oddział specjalny (8, 9): Uwięzieni; Królobójca **10.00** Rekrut 2 (34) **11.00** Kotka (95, 96) **12.55** Rekrut 2 (35) **13.50** Lombard. Życie pod zastaw 12 (608, 609) **15.50** Ranczo (2, 3): Goście z zaświatów; Ksiądz z inicjatywą **18.00** Lombard. Życie pod zastaw 16 (870, 871) **20.00** Murarz. Na granicy spisku - film sensacyjny, USA/Bułg. 2023 **22.10** Niezniszczalni 2 - film sensac., USA/Niem./Chiny 2012 **00.10** Paradise City - thriller, USA 2022 **02.10** Zobacz to!: Menu na miarę **03.00** Lombard. Życie pod zastaw 11 (599) **04.00** Menu na miarę **04.35** Menu na miarę **05.00** Dyżur 3 (39, 40)

PULS 2

13.35 Myszka Miki: Frajdomek (9) **14.00** Wielkie przygody małego rekina 2 (14) **14.35** Spidey i superkumple (10) **15.00** Miraculous: Biedronka i Czarny Kot 4 (11, 12) **15.55** Bing (66, 67, 68) **16.30** Świnka Peppa (23-26) **16.55** Bajeczki Maszy (19) **17.00** Masza i Niedźwiedź (18, 19) **17.30** Blue 3 (27, 28, 29, 30) **18.00** Pingwiny z Madagaskaru 2 (14, 15) **19.05** Psi Patrol 8 (14) **19.35** Masza i Niedźwiedź 3 (25, 26) **19.50** Masza i Niedźwiedź (1) **20.00** Lombard. Życie pod zastaw 16 (859) **21.00** Dzielnica strachu 8 (356, 357) **23.00** Polowanie na „Czerwony Październik" - film sensacyjny, USA 1990 **01.55** Hellraiser - horror, USA/Serbia 2022

STOPKLATKA

06.00 Kabaretowe hity **06.50** To nie ze mną 2 (3, 4) **07.55** Złoty interes 2: Hodowla kóz **08.45** Celnicy 2 (8, 9) **09.40** Wielkie wynalazki (5, 6) **12.00** Katastrofy w przestworzach (5, 9, 10, 6): Ukryte zagrożenie; Piłkarska tragedia; Kurs ku śmierci; Niezwykłe lądowanie **16.00** Kojak 4 (9, 10): Polityka zbrodni, część 1; Polityka zbrodni, część 2 **18.05** Komisarz Rex 2 (12) **19.05** Hudson i Rex 3 (2) **20.00** Młode wilki - film sensac., Pol. 1995 **22.05** Szczęki - thriller, USA 1975 **00.55** Egzorcysta: Początek - horror, Pakistan/Fr./Wlk. Brytania/Wł./USA 2004 **03.10** Jak najdalej stąd - komediodramat, Polska/Irlandia 2020 **05.05** MiłośćKropka.pl 2 (9)

TTV HD

06.35 Diabelnie boskie 3 **07.00** Szkoła (535) **08.00** Szpital (926, 927) **10.00** Detektywi (191) **11.00** Zakup w ciemno 4 **12.00** Zakup w ciemno **13.00** Życie na kredycie 3 **13.35** Gogglebox. Przed telewizorem 13 **14.40** Detektywi (28) **15.45** Express, Pogoda **16.05** Zakup w ciemno 5 **17.05** Usterka 15 (17) **17.45** Express, Pogoda **18.00** Sport **18.05** Gogglebox. Przed telewizorem 19 **19.05** Życie na kredycie 6 **19.45** Express, Pogoda **20.05** Życie na kredycie 6 **20.40** Gogglebox. Przed telewizorem 19 **21.45** Express, Pogoda **22.00** Damy i wieśniaczki. PL 9 (7) **23.00** 99 - Gra o wszystko. VIP 5 **00.00** Gogglebox. Przed telewizorem 20

TV 6

06.00 Strażnik Teksasu (7, 8) **07.55** Policjantki i Policjanci (1265) **08.55** Kobra - oddział specjalny (81, 82) **11.00** 48h. Zaginieni (158, 159) **13.00** Septagon (58) **13.55** Policjantki i Policjanci (889) **14.55** Kobra - oddział specjalny (83, 84) **17.05** Magnum: Detektyw z Hawajów (27) **18.00** Strażnik Teksasu (9, 10) **20.00** CSI: Kryminalne zagadki Miami (82, 83) **22.00** Kod nieśmiertelności - thriller SF, USA/Fr. 2011 **23.55** Czas bohaterów - dramat, Wlk. Brytania 2011 **01.55** Oko za oko (11) **02.55** Benny Hill **03.30** Cudownych rodziców mam **03.40** Sekrety sąsiadów (51, 52) **04.40** Kochane pieniądze (26) **05.40** Telezakupy TV Okazje

POLSAT SPORT 1

06.00 Piłka nożna: Liga Konferencji UEFA **09.00** Polsat Futbol Cast **10.00** KOTV Classics **11.00** Tenis: Turniej ATP w Barcelonie **17.00** Siatkówka kobiet: TAURON Liga - studio **17.30** Siatkówka kobiet: TAURON Liga - mecz finałowy fazy play-off: ŁKS Commercecon Łódź - KS DevelopRes Rzeszów **20.00** Siatkówka kobiet: TAURON Liga - studio **20.30** Siatkówka mężczyzn: PlusLiga - mecz półfinałowy fazy play-off: JSW Jastrzębski Węgiel - BOGDANKA LUK Lublin **23.00** Piłka nożna: Liga Konferencji UEFA - rewanżowy mecz ćwierćfinałowy: Chelsea FC - Legia Warszawa **01.00** Sporty walki: FEN

eprasa.pl 8503791af1

SOBOTA 19 KWIETNIA

TVP 1

04.30 Paweł, apostoł Chrystusa - dramat historyczny, USA 2018
06.20 Balans bieli - pr. religijny
07.00 Kalwaryjskie drogi Nadziei - rep.
07.40 Rok w ogrodzie - magazyn
08.20 Pełnosprawni - magazyn
08.50 Fascynujące miejsca: Fascynujący czas wiosny. Nowy początek - film dokumentalny, Niemcy 2019
09.15 Noce i dnie - film obyczajowy, Polska 1975, reż. Jerzy Antczak
12.20 Kiedy nadejdzie wrzesień - komedia romantyczna, USA 1961
14.25 Okrasa łamie przepisy - magazyn
15.00 Sanatorium miłości 7
16.05 Dziedzictwo (548) - serial, Turcja
17.00 Teleexpress, Pogoda
17.35 Pan Mama (15, 16) - serial, Polska
18.40 Jaka to melodia?
19.30 Program informacyjny 19.30 - inf.
19.55 Pytanie dnia - public., Polska 2025
20.00 Orędzie arcybiskupa Wojciecha Polaka Prymasa Polski na Wielkanoc
20.05 Sport, Pogoda
20.20 Krew z krwi 3 (8/10) - serial, Pol.
21.20 Casino Royale - film sensacyjny, USA/Wielka Brytania/Niemcy/Czechy 2006, reż. Martin Campbell
23.55 Zatoka szpiegów 2 (16) - serial
00.55 Afera Thomasa Crowna - film sensacyjny, USA 1999
02.55 Duże zwierzę - dramat, Pol. 2000
04.20 Jaka to melodia?
05.10 Zakończenie programu

TVP 2

04.50 Barwy szczęścia (3170) - serial
05.25 Barwy szczęścia (3171) - serial
05.55 Barwy szczęścia (3172) - serial
06.30 M jak miłość (1865) - serial, Pol.
07.30 Pytanie na śniadanie
11.35 Nasz dom w górach (2): Przebaczenie, część 2 - serial, Niemcy
12.20 Nasz dom w górach (3): Taniec godowy, część 1 - serial, Niemcy
13.20 Rosół polski - magazyn, Pol. 2025
14.00 Familiada - teleturniej
14.35 Koło fortuny - teleturniej, Polska
15.15 Szansa na sukces. Opole 2025 2: Zbigniew Hołdys - widowisko
16.20 Na dobre i na złe (953): A czas się nie zatrzymał - serial, Polska
17.15 Postaw na milion - teleturniej, Pol.
18.00 Słowo na niedzielę: Dopiero po zmartwychwstaniu - pr. religijny
18.15 Miłość jak miód - komedia romantyczna, Polska 2024
20.00 The Voice Kids 8: Bitwa
21.30 The Voice Kids 8: Bitwa Sing Off
22.15 Polskie Znaki. Rzeczy ostatnie - koncert, Polska 2025
23.30 Wszystkie drogi prowadzą do Rzymu - komedia romantyczna, Włochy/USA 2015
01.15 Kruk 3. Jak tu ciemno (6) - serial
02.00 Źródło nadziei - dramat wojenny, Australia/USA/Turcja 2014
03.55 Siła przetrwania - dramat biograficzny, USA 2017, reż. Scott Waugh
05.30 Zakończenie programu

POLSAT

04.40 Disco Gramy - muz., Polska 2025
05.25 Telezakupy TV Okazje - magazyn
06.00 Nowy dzień z Polsat News - inf.
08.50 Tajemnica Zielonego Królestwa - film animowany, USA 2013, reż. Chris Wedge
11.00 Ewa gotuje - magazyn, Pol. 2025
11.40 Ania z Zielonego Wzgórza - film obyczajowy, Kanada 2016, reż. John Kent Harrison, wyk. Ella Ballentine, Martin Sheen, Linda Kash
13.30 Gliniarze (1033): Winny - serial
14.30 Gliniarze (1034): To tylko biznes
15.30 Gliniarze (1035): Na własną rękę
16.30 Nasz nowy dom - reality show
17.30 Awantura o kasę - teleturniej
18.50 Wydarzenia - program inf.
19.15 Prezydenci i premierzy - public.
19.30 Sport
19.45 Pogoda - program informacyjny
19.55 Kabaret na żywo. Chyba Czesuaf: Wielkanocne „Last Christmas" z Grupą MoCarta - rozr.
22.00 Gran Turismo - dramat przygodowy, USA/Japonia 2023, reż. Neill Blomkamp, wyk. Darren Barnet, Sang Heon Lee, David Harbour
01.00 Glass - thriller, Chiny/USA 2019, reż. M. Night Shyamalan, wyk. James McAvoy, Bruce Willis
03.40 Świat według Kiepskich (398): Stary koń - serial kom., Polska
04.05 Świat według Kiepskich (399): Jutro będzie futro - serial, Polska

TVN

05.30 Uwaga! - magazyn reporterów
05.45 Ukryta prawda (1250) - serial, Pol.
06.45 Kuchenne rewolucje: Sokołów - Kuźnia Smaków/Prosto od serca
07.45 Dzień Dobry TVN - magazyn
11.25 Na Wspólnej (3994) - serial, Pol.
11.55 Na Wspólnej (3995) - serial, Pol.
12.20 Na Wspólnej (3996) - serial, Pol.
12.50 Na Wspólnej (3997) - serial, Pol.
13.15 MasterChef Nastolatki - rozr.
14.40 Niezwykłe Stany Prokopa - rozr.
15.40 Tajna baza - film przygodowy, USA 2022, reż. Henry Joost, Ariel Schulman, wyk. Owen Wilson, Walker Scobell, Momona Tamada
17.55 Kuchenne rewolucje - rozr.
19.00 Fakty - program informacyjny
19.30 Sport
19.40 Pogoda - program informacyjny
19.45 Mam talent! - rozr., Polska 2025
22.10 Green Book - dramat obyczajowy, USA 2018, reż. Peter Farrelly, wyk. Viggo Mortensen, Mahershala Ali
00.50 Ghost in the Shell - film SF, Kanada/USA/Wielka Brytania/Chiny/Indie/Hongkong 2017, reż. Rupert Sanders, wyk. Scarlett Johansson, Pilou Asbaek, Takeshi Kitano
02.55 CSI: Kryminalne zagadki Las Vegas 10 (18/23) - serial
03.50 Szpital (506) - serial paradok., Pol.
04.35 Uwaga! - magazyn reporterów
04.50 Nauka jazdy 4 - rozr., Polska 2018
05.15 Recepta na stary dom 4 - rozr.

TV 4

06.00 Łowcy skarbów. Kto da więcej?
06.55 Galileo - pr. popularnonaukowy
07.55 Galileo - pr. popularnonaukowy
08.55 Galileo - pr. popularnonaukowy
09.55 Galileo - pr. popularnonaukowy
11.05 #Jesteśmy dla dzieci - mag.
11.35 Karate Kid 2 - film przygodowy, USA 1986, reż. John G. Avildsen, wyk. Ralph Macchio
13.50 Karate Kid 3 - film przygodowy, USA 1989, reż. John G. Avildsen, wyk. Ralph Macchio, Robyn Lively
16.10 Miodowe lata (73): Bjorn Bergenstrup - serial kom., Polska
17.00 Policjantki i Policjanci (1273)
18.00 Policjantki i Policjanci (1274)
19.00 Policjantki i Policjanci (1275)
20.00 Sprawiedliwi - Wydział Kryminalny (907) - serial krym., Polska
21.00 Sprawiedliwi - Wydział Kryminalny (908) - serial krym., Polska
22.05 Sprawiedliwi - Wydział Kryminalny (909) - serial krym., Polska
23.05 Sprawiedliwi - Wydział Kryminalny (910) - serial krym., Polska
00.05 Dzień Bastylii - dramat sensacyjny, Wielka Brytania/Francja/USA/Luksemburg 2016, reż. James Watkins
02.05 STOP Drogówka - magazyn, Polska
03.10 Interwencja - mag. reporterów
03.20 Interwencja - mag. reporterów
03.30 Lubię disco! - program muz., Pol.
04.30 Top 10 - lista przebojów - muz.
05.30 Telezakupy TV Okazje - magazyn

TVN SIEDEM

05.20 Szkoła (462) - serial paradok., Pol.
06.20 Nowe Zwariowane Melodie 3 (34/52) - serial animowany, USA
06.35 Nowe Zwariowane Melodie 3 (35/52) - serial animowany, USA
06.50 Nowe Zwariowane Melodie 3 (36/52) - serial animowany, USA
07.05 Wiza na miłość: pierwsze spotkanie - program rozr., USA 2020
08.05 Legendy sowiego królestwa: Strażnicy Ga'Hoole - film animowany, USA/Australia 2010, reż. Zack Snyder
10.15 Ukryta prawda (1115) - serial, Pol.
11.15 Mówię Wam 2 - kult., Polska 2025
12.10 Niezwykłe Stany Prokopa 4
12.45 Ukryta prawda (1116) - serial, Pol.
13.45 Ukryta prawda (1117) - serial, Pol.
14.45 Detektywi (145): Teraz będzie dobrze - serial fab.-dok., Polska
15.45 The Traitors. Zdrajcy - rozr.
17.25 Gwiezdny pył - film fantasy, USA/Wielka Brytania/Islandia 2007, reż. Matthew Vaughn, wyk. Charlie Cox, Claire Danes, Michelle Pfeiffer
20.00 Matrix Zmartwychwstania - film SF, Australia/USA 2021, reż. Lana Wachowski, wyk. Keanu Reeves
23.10 Troja - dramat historyczny, USA/Malta 2004, reż. Wolfgang Petersen, wyk. Brad Pitt, Diane Kruger
02.30 Prawdziwy horror (12) - serial
03.30 Usterka 11 (28/31) - serial, Polska
04.15 Fachowcy (2/20) - serial, Polska

TV PULS

06.00 Kobra - oddział specjalny (5, 6): Naga prawda; Miłość bez granic **08.00** Wojciech Cejrowski. Boso - Luizjana (3, 4): Nowy Orlean; Pogrzeb **09.00** Taki jest świat 10 **10.00** Lombard. Życie pod zastaw 12 (600-604) **15.00** Lombard. Życie pod zastaw 16 (867-870) **19.00** Lombard. Życie pod zastaw 16 (871) **20.00** Niezniszczalni 3 - film sensac., USA/Bułg./Fr./Niem. 2014 **22.30** Uprowadzona - film sensac., Fr. 2008 **00.10** Pasażer 57 - film sensac., USA 1992 **02.00** Zobacz to!: Menu na miarę **02.40** Dyżur 3 (42-ost.) **03.05** Taki jest świat 10 **04.00** Menu na miarę **04.35** Menu na miarę **05.00** Dyżur 3 (30) **05.30** Dyżur 3 (31)

PULS 2

06.00 Aukcja w ciemno 2 (3) **06.35** Ale numer! 22 **08.55** Masza i Niedźwiedź 2 (34) **09.20** Masza i Niedźwiedź **10.00** Zając Max ratuje Wielkanoc - film anim., Niem. 2017 **11.35** Blue 3 (48, 151, 49) **12.20** Wojciech Cejrowski. Boso - Luizjana (3, 4) **13.35** Gwiazdy Mazurskiej Nocy Kabaretowej **15.30** Narzeczona dla pirata - baśń film., Czechy 2016 **17.45** Śpiąca królewna - baśń film., Niem. 2009 **19.00** Mała Wielka Stopa - film anim., Belg./Fr./USA 2017 **20.50** Terminal - komedia, USA 2004 **23.15** Dzielnica strachu 3 (109, 110, 111, 112) **03.20** Wstydliwe choroby: XXL 2 (2, 3) **05.30** Summer i Todd - Na słonecznej farmie (43, 44, 45, 46)

STOPKLATKA

06.00 Miasta rytm (7) **07.00** Komisarz Rex 2 (14) **08.00** Komisarz Rex 2 (15-ost.): Ostatnia sprawa Stockiego **09.00** Komisarz Rex 3 (1): Śmiertelny wyścig **10.00** Hudson i Rex 3 (3): W głuszy **10.55** Hudson i Rex 3 (4): Pod ciśnieniem **11.55** DOC: w twoich rękach (7) **13.00** DOC: w twoich rękach (8) **14.25** Człowiek przyszłości - film SF, USA/Niem. 1999 **17.00** Gotuj z Sową **17.20** Apollo 13 - dramat, USA 1995 **20.00** Kongo - film przyg., USA 1995 **22.30** Młode wilki 1/2 - film sensac., Pol. 1997 **00.30** Pulp Fiction - dramat sensacyjny, USA 1994 **03.45** Juliusz - komedia, Polska 2018 **05.40** Pokój - film krótkometrażowy, Polska 2021

TTV HD

07.40 Farma Clarksona 2 (2) **08.45** Gogglebox. Przed telewizorem 22 **09.45** Express, Pogoda **10.05** Gogglebox. Przed telewizorem 17 **11.05** Nic do ukrycia (1) **12.05** Dobra robota 3 (27) **12.40** Zakup w ciemno 3 **13.40** Zakup w ciemno 3 **14.40** Kanapowcy 5 **15.45** Express, Pogoda **16.05** Gogglebox. Przed telewizorem 17 **17.05** Usterka 15 (18) **17.45** Express, Pogoda **18.05** Back to school. Prawdziwy egzamin 2 **19.15** Witaj w klubie (2) **19.45** Express, Pogoda **20.00** Zakup w ciemno 5 **21.00** Damy i wieśniaczki. PL 9 (7) **22.00** 99 - Gra o wszystko. VIP 5 **23.00** Gogglebox. Przed telewizorem **02.00** Zapukaj do moich drzwi (2)

TV 6

06.00 Benny Hill **07.15** Jeźdźcy smoków: Na końcu świata (22, 23, 24) **08.40** Jeźdźcy smoków na końcu świata (25) **09.15** Zwierzak - komedia, USA 2001 **10.55** Kupiliśmy zoo - komediodramat, USA 2011 **13.35** Zatańcz ze mną - komedia, USA 2004 **15.45** Ghostbusters - pogromcy duchów - komedia, USA/Australia 2016 **18.20** Linia ryzyka - film sensacyjny, USA 2007 **20.05** CSI: Kryminalne zagadki Miami (84, 85) **22.00** Gra Endera - film SF, USA 2013 **00.15** Szpica - komedia, Chiny 2020 **02.30** Włatcy móch (52) **03.00** Benny Hill **03.40** Sekrety sąsiadów (53, 54) **04.40** Kochane pieniądze (27) **05.45** Telezakupy TV Okazje

POLSAT SPORT 1

06.00 Siatkówka kobiet: TAURON Liga **08.30** Siatkówka mężczyzn: PlusLiga **10.00** Magazyn olimpijski **11.00** 7. strefa **12.30** Siatkówka kobiet: TAURON Liga - mecz o 3. miejsce fazy play-off: BKS BOSTIK Bielsko-Biała - Grot Budowlani Łódź **14.45** Siatkówka mężczyzn: PlusLiga - mecz półfinałowy fazy play-off: PGE Projekt Warszawa - Aluron CMC Warta Zwiercie **17.30** Siatkówka mężczyzn: PlusLiga - mecz o 5. miejsce: Asseco Resovia Rzeszów - ZAKSA Kędzierzyn-Koźle **20.00** Sporty walki: Cage Warriors 187 w Glasgow - walka: Shane Clancy Jr. - Italo Gomes **23.00** Siatkówka mężczyzn: PlusLiga - mecz półfinałowy fazy play-off **01.00** Sporty walki: FEN

NIEDZIELA 20 KWIETNIA

TVP 1

05.30 Sprawa dla reportera - magazyn
06.20 Słownik polsko@polski
06.55 Słowo na niedzielę - pr. religijny
07.00 Transmisja mszy świętej z Sanktuarium Bożego Miłosierdzia w Krakowie-Łagiewnikach
08.00 Tydzień - magazyn rolniczy, Polska
08.30 Moje zdrowie - mag., Polska 2025
08.45 Ojciec Mateusz 32 (420) - serial
09.35 Wielkanoc: wielki początek - film dokumentalny, Niemcy 2020
10.25 Transmisja mszy świętej Zmartwychwstania Pańskiego i błogosławieństwo Urbi et Orbi
12.45 Rozważna i romantyczna - film kostium., USA/Wielka Brytania 1995
15.10 O psie, który jeździł koleją - film familijny, Polska 2023
17.00 Teleexpress, Pogoda
17.35 Daję słowo - Maciej Orłoś 2
18.40 Jaka to melodia?
19.30 Program informacyjny 19.30 - inf.
19.55 Pytanie dnia - public., Polska 2025
20.05 Sport
20.10 Pogoda - program informacyjny
20.20 Zatoka szpiegów 2 (17) - serial
21.20 Rolnik szuka żony 12 - telen. dok.
22.25 Teraz albo nigdy - komedia romantyczna, USA 2018
00.15 Parker - film sensacyjny, USA 2013
02.25 Afera Thomasa Crowna - film sensacyjny, USA 1999
04.25 Jaka to melodia?
05.10 Zakończenie programu

TVP 2

05.35 Orędzie arcybiskupa Wojciecha Polaka Prymasa Polski na Wielkanoc - program religijny
05.45 Dziesięcioro przykazań (1/2) - dramat kostiumowy, USA 1956, reż. Cecil B. DeMille
08.00 Sabrina - komedia romantyczna, USA 1954, reż. Billy Wilder
10.05 Wszystkie drogi prowadzą do Rzymu - komedia romantyczna, Włochy/USA 2015, reż. Ella Lemhagen, wyk. Sarah Jessica Parker
11.50 The Voice Kids 8: Bitwa
13.15 The Voice Kids 8: Bitwa Sing Off
14.00 Familiada: Odcinek specjalny
14.30 Koło fortuny - teleturniej, Polska
15.10 Szansa na sukces. Opole 2025 2: Marek Dutkiewicz - widowisko
16.10 Cudowne lata - widowisko
17.15 To jest mój sen - koncert Edyty Bartosiewicz, Polska 2025
18.20 Niepewne sytuacje - rozr.
18.30 Kogel-mogel - komedia obyczajowa, Polska 1988, reż. Roman Załuski
20.25 Skok stulecia - film sensacyjny, USA 2018, reż. Christian Gudegast
22.50 Człowiek w ogniu - dramat sensacyjny, USA/Wielka Brytania 2004, reż. Tony Scott
01.25 Wyjście awaryjne - komedia, Polska 1982, reż. Roman Załuski
03.10 Miłość jak miód - komedia romantyczna, Polska 2024
04.55 Zakończenie programu

POLSAT

04.45 Disco Gramy - muz., Polska 2025
05.25 Telezakupy TV Okazje - magazyn
06.00 Nowy dzień z Polsat News - inf.
08.50 Karate Kid 3 - film przygodowy, USA 1989, reż. John G. Avildsen, wyk. Ralph Macchio, Robyn Lively
11.20 The Americas (7): The Andes
12.30 Piotruś Królik 2: Na gigancie - film przygodowy, Australia/Indie/USA 2021, reż. Will Gluck, wyk. Rose Byrne, Domhnall Gleeson
14.15 Evan Wszechmogący - komedia, USA 2007, reż. Tom Shadyac, wyk. Steve Carell, Morgan Freeman
16.30 Nasz nowy dom - reality show
17.30 Awantura o kasę - teleturniej
18.50 Wydarzenia - program inf.
19.15 Sport
19.20 Pogoda - program informacyjny
19.30 Państwo w państwie - public.
19.55 Whitney Houston: I Wanna Dance With Somebody - film biograficzny, USA 2022, reż. Kasi Lemmons, wyk. Naomi Ackie
23.05 Teściowie (48) - serial kom., Pol.
23.45 Jesus Revolution - dramat obyczajowy, USA 2023, reż. Brent McCorkle, Jon Erwin, wyk. Joel Courtney, Kimberly Williams-Paisley
02.15 Zwierzak - komedia, USA 2001, reż. Luke Greenfield, wyk. Rob Schneider, Colleen Haskell
04.00 Świat według Kiepskich (400): Ciapciaki - serial kom., Polska

TVN

05.40 Uwaga! - magazyn reporterów
05.55 Kuchenne rewolucje: Jawor - Magnolia/Kulinarna Fabryka Smaku - program rozr., Polska 2021
06.50 Kuchenne rewolucje: Połajewo - Silvano/Gę Gę Gę - rozr., Pol. 2021
07.45 Dzień Dobry TVN - magazyn
11.30 Autentyczni - rozr., Pol. 2023-2025
12.10 Niezwykłe Stany Prokopa - rozr.
12.50 Mam talent! - rozr., Polska 2025
15.10 Clifford. Wielki czerwony pies - komedia, Kanada/USA 2021, reż. Walt Becker, wyk. Darby Camp, Jack Whitehall, Izaac Wang, John Cleese
17.15 Shrek Trzeci - film animowany, USA 2007, reż. Raman Hui, Chris Miller
19.00 Fakty - program informacyjny
19.30 Sport
19.40 Pogoda - program informacyjny
19.45 The Traitors. Zdrajcy - rozr.
21.30 Zołza (1/3) - serial kom., Polska
22.20 Zołza (2/3) - serial kom., Polska
23.15 Zołza (3) - serial kom., Polska
00.15 Skok na kasę - komedia kryminalna, USA 2008, reż. Callie Khouri, wyk. Diane Keaton, Ted Danson
02.15 Superwizjer - mag. reporterów
02.50 Największe polskie katastrofy (4/6) - serial dokumentalny, Polska
03.45 Uwaga! - magazyn reporterów
04.00 Nauka jazdy 4 - rozr., Polska 2018
04.20 Uwaga! - magazyn reporterów
04.30 Jak to jest zrobione? (10/26)

TV 4

06.00 Łowcy skarbów. Kto da więcej?
06.55 Jedenasty września: Ucieczka z wież - film dokumentalny, Wielka Brytania 2018
08.50 Galileo - pr. popularnonaukowy
09.50 Galileo - pr. popularnonaukowy
10.50 Ewa gotuje - magazyn, Polska 2021
11.20 Malanowski. Nowe rozdanie (6): Pan młody - serial sensac., Polska
11.50 Malanowski. Nowe rozdanie (7): Testerka - serial sensacyjny, Polska
12.25 Robin Hood: Książę złodziei - film przygodowy, USA 1991, reż. Kevin Reynolds, wyk. Kevin Costner
15.25 Mitchellowie kontra maszyny - film animowany, USA/Hongkong 2021, reż. Jeff Rowe, Michael Rianda
17.40 Jumanji: Przygoda w dżungli - film przygodowy, USA/Australia/Indie/Kanada/Wielka Brytania 2017, reż. Jake Kasdan, wyk. Dwayne Johnson, Kevin Hart, Jack Black
20.05 Sprawiedliwi. Trójmiasto (24): Kameleon - serial krym., Polska
21.05 Sprawiedliwi. Trójmiasto (25): Podpalacz - serial krym., Polska
22.05 Sprawiedliwi. Trójmiasto (26)
23.05 Sprawiedliwi. Trójmiasto (27)
00.00 12 małp - film SF, USA 1995, reż. Terry Gilliam, wyk. Bruce Willis
02.35 Cztery loty - film dokumentalny, USA 2021
04.25 Top 10 - lista przebojów - muz.
05.30 Telezakupy TV Okazje - magazyn

TVN SIEDEM

05.00 Szkoła (463) - serial paradok., Pol.
05.55 Nowe Zwariowane Melodie 3 (37/52) - serial animowany, USA
06.10 Nowe Zwariowane Melodie 3 (38/52) - serial animowany, USA
06.25 Wiza na miłość: pierwsze spotkanie - program rozr., USA 2020
07.25 Chata - dramat psychologiczny, USA 2017, reż. Stuart Hazeldine
10.05 Ukryta prawda (1118) - serial, Pol.
11.10 Ukryta prawda (1119) - serial, Pol.
12.10 Ukryta prawda (1120) - serial, Pol.
13.10 Ukryta prawda (1121) - serial, Pol.
14.10 You can dance - po prostu tańcz! - program rozr., Polska 2025
15.55 Scooby-Doo! - film animowany, USA/Wielka Brytania/Kanada 2020, reż. Tony Cervone
17.55 Kung Fu Panda 3 - film animowany, Chiny/USA 2016, reż. Alessandro Carloni, Jennifer Yuh Nelson
20.00 Król Artur: Legenda miecza - film przygodowy, Wielka Brytania/Australia/USA 2017, reż. Guy Ritchie, wyk. Charlie Hunnam
22.45 Ci, którzy życzą mi śmierci - thriller, Kanada/USA 2021, reż. Taylor Sheridan, wyk. Angelina Jolie
00.45 Mamuśki mają wychodne - komedia, USA 2017, reż. Alethea Jones
02.30 Fachowcy (3/20) - serial, Polska
03.15 Śmierć na pustkowiu 2 (1/10)
04.15 Druga strona medalu 3: Maja Włoszczowska - talk-show

TV PULS

06.00 Wojciech Cejrowski. Boso - Etiopia (5): Karawana soli **06.35** Taki jest świat 10 **07.25** Ranczo (2, 3, 4, 5, 6): Goście z zaświatów; Ksiądz z inicjatywą; Otrzeźwienie; Wieść gminna; Racja gminy **12.40** Asterix i Obelix kontra Cezar - komedia, Fr./Niem./Wł. 1999 **14.50** Asterix i Obelix: Misja Kleopatra - komedia, Fr./Niem. 2002 **17.05** Noe: Wybrany przez Boga - dramat, USA 2014 **20.00** Uprowadzona 2 - film sensac., Fr./USA/Tur./Wlk. Brytania 2012 **21.50** Przetrwanie - dramat, USA/Wlk. Brytania 2011 **00.10** 57 sekund - thriller SF, USA 2023 **02.10** Zobacz to!: Dyżur 3 (32) **02.50** Dyżur 3 (33) **03.35** Taki jest świat 10 **04.20** Dzielnica strachu 8 (355)

PULS 2

06.00 Gra muzyka **07.00** Aukcja w ciemno 2 (4, 5, 6) **08.30** Wojciech Cejrowski. Boso - Luizjana (5, 6) **09.50** Wojciech Cejrowski. Boso - Ziemia Święta (2) **10.35** Taki jest świat 10 **11.30** Wielka włóczęga - komedia, Fr./Wlk. Brytania 1966 **13.55** Kapuśniaczek - komedia, Fr. 1981 **16.15** Mała Wielka Stopa - film anim., Belg./Francja/USA 2017 **17.50** O zwariowanym królestwie - baśń film., Czechy 2016 **20.00** Szeregowiec Ryan - dramat, USA 1998 **23.15** Air America - film sensac., USA 1990 **01.30** Żelazny orzeł 2 - film sensac., Izr./Kanada 1988 **03.30** Lombard. Życie pod zastaw 6 (303) **04.30** Dyżur 3 (38) **05.20** Summer i Todd - Na słonecznej farmie (47)

STOPKLATKA

06.00 Kabaretowe hity **06.10** Kabaretowe hity **06.25** Biblijne tajemnice (2): Sekrety rzeźby **07.25** Ogniem i mieczem - film hist., Pol. 1999 **11.00** Hudson i Rex 3 (5): Rex na receptę! **12.00** Hudson i Rex 3 (6): Wieczne lato **13.00** Lassie - film przyg., USA 1994 **15.00** Apollo 13 - dramat katastrof., USA 1995 **17.50** Gotuj z Sową **17.55** Truman Show - komediodramat, USA 1998 **20.00** Sully - dramat obycz., USA 2016 **22.00** Niewygodny świadek - dramat sensac., USA 1990 **23.55** Ajlawju - komedia, Pol. 1999 **01.55** Powrót do tamtych dni - dramat obyczajowy, Pol. 2021 **04.05** Jak pies z kotem - komediodramat, Pol. 2018

TTV HD

06.40 Żony Podlasia 2 (6) **07.40** Damy i wieśniaczki. PL 6 (14) **08.40** Kanapowcy 5 **09.40** Gogglebox. Przed telewizorem **11.40** Zakup w ciemno 5 **12.40** Zakup w ciemno 5 **13.40** Gogglebox. Przed telewizorem 22 **14.40** 99 - Gra o wszystko. VIP 5 **15.45** Express, Pogoda **16.05** Back to school. Prawdziwy egzamin 2 **17.15** Witaj w klubie (1) **17.45** Express, Pogoda **18.05** Witaj w klubie (2) **18.35** Damy i wieśniaczki. PL 9 (7) **19.45** Express, Pogoda **20.00** Gogglebox. Przed telewizorem 22 **21.00** Boys, boys, boys **22.00** Witaj w klubie (3) **22.35** Żony Podlasia (3) **23.35** Back to school. Prawdziwy egzamin 2 **00.35** Damy i wieśniaczki. PL 9 (6, 7)

TV 6

06.00 Benny Hill **06.35** Benny Hill **07.05** Akademia sztuk walki - film przyg., USA 2015 **09.25** Kupiliśmy zoo - komediodramat, USA 2011 **11.55** Ace Ventura: Zew natury - komedia, USA 1995 **13.50** Goście w Ameryce - komedia, USA/Francja 2001 **15.45** Dywizjon 303. Historia prawdziwa - film woj., Polska 2018 **17.50** La Bamba - dramat, USA 1987 **20.05** CSI: Kryminalne zagadki Miami (86, 87) **22.00** Sztos 2 - komedia, Pol. 2011 **00.05** Sześć dróg do śmierci - thriller, USA 2015 **02.20** Włatcy móch (53): Ałtomat **02.50** Benny Hill **03.40** Sekrety sąsiadów (55, 56) **04.40** Kochane pieniądze (28) **05.45** Telezakupy TV Okazje

POLSAT SPORT 1

06.00 Siatkówka mężczyzn: PlusLiga **08.30** Piłka nożna: Liga Konferencji UEFA **13.00** Siatkówka mężczyzn: PlusLiga **17.00** Piłka nożna kobiet: Liga Mistrzyń UEFA - studio **17.50** Piłka nożna kobiet: Liga Mistrzyń UEFA - mecz półfinałowy: FC Barcelona - Chelsea FC **20.00** Piłka nożna kobiet: Liga Mistrzyń UEFA - studio **20.30** Siatkówka mężczyzn: PlusLiga - mecz półfinałowy fazy play-off: PGE Projekt Warszawa - Aluron CMC Warta Zwiercie **23.00** Siatkówka mężczyzn: PlusLiga - mecz półfinałowy fazy play-off: JSW Jastrzębski Węgiel - BOGDANKA LUK Lublin **01.00** Sporty walki: FEN

eprasa.pl 8503791af1

NIERUCHOMOŚCI

Biuro Obsługi Prawnej „VETO"

ZAUFANIE ● WIEDZA ● SKUTECZNOŚĆ ● 26 LAT DOŚWIADCZENIA

Chełm, ul. Lwowska 59 (obok ChSM) tel. 82 562 11 46 609 44 70 80

e-mail:nieruchomosci-veto_xl@wp.pl www.nieruchomosci-veto.gratka.pl

Bezpłatne opinie o wartości nieruchomości ● Wyceny ● Tłumaczenia przysięgłe (języki świata)

1. M-4 , 63m2, IV piętro, po remoncie. W cenie zabudowa kuchni. Os.Kościuszki, 375.000zł

2. Działka gruntu - 1,82ha / 0,50ha lasu /. Działka ze skłonem. Możliwość zabudowy. Media: gaz, wodociąg gminny, Kolonia Zastawie, c: 150.000zł.

3. M-4, 62m2, parter z odrębnym wejściem. Lokal po częściowym remoncie. C.o. własne węglowe. Działka gruntu (ogródek), Chełm, 175.000zł.

4. Kompleks nowych garaży (17 sztuk) przy osiedlu mieszkaniowym. Całość ogrodzona, monitorowana. Wszystkie garaże wynajęte, 1.150.000zł. - możliwość zakupu pojedynczych garaży.

5. M-2 w kamienicy, 34m2, 1 piętro, umeblowane. C.o gazowe. Czynsz najmu: 750zł (V-X), 850zł (XI-IV) + media wg zużycia, centrum;

Wybrane oferty

1. M-2 w kamienicy, 25m2, 1 piętro do zamieszkania od zaraz. Ogrzewanie elelektryczne, centrum, c: 138.000;
2. M-3, 36m2, 3 piętro, po remoncie, centrum, c:268.000;
3. M-3, 49m2, 4 piętro, w cenie zabudowa kuchni z agd, Wspólnota. Teren ogrodzony, parking, os Bazylany, 308.000;
4. M 4, centrum, 56m2, 1 p. Salon z aneksem kuchennym. Blok 14-letni, parking, miejsce postojowe, c: 469.000;
5. M-4, 63m2, 4 piętro, po remoncie. W cenie zabudowa kuchni, os. Kościuszki, c: 375.000;
6. M-4, 75m2, 3 piętro, wolne, centrum, c: 375.000;
7. M-4, 76m2, parter, os. XXX-lecia, c: 420.000;
8. Kamienica piętrowa w tym dwa lokale mieszkalne – parter i piętro po 45m2 (2 pokoje, kuchnia, łazienka z wc), Budynek częściowo ocieplony, nowy dach, okna pcv. Działka 250m2, os. Dyrekcja, c: 219.000;
9. Dom piętrowy 150m2, działka 675m2 zagospodarowana, ogrodzona. Budynek gosp. murowany 49m2, os. Litewska, c: 520.000;
10. Dom parterowy z poddaszem użytkowym 210 m2. Działka 703 m2, os. Rejowiecka – Włodawska, c: 698.000;
11. Dom piętrowy 240 m2 z garażem. Działka 791 m2, os. Hrubieszowska, c: 820.000;
12. Budynek piętrowy, dwurodzinny – zabudowa bliźniacza 250m2. Dzialka 711m2, Oficyna -30m2, - bud. garażowy, os. Działki, c: 850.000;
13. Budynek handlowo-usługowy parterowy z poddaszem 90m2, podpiwniczony. Działka 180m2, os. Ceramiczna, c: 39.000;
14. Budynek użytkowy, parterowy 102m2, możliwość rozbudowy, parking, działka 1605m2, Centrum c: 600.000;
15. Lokal handlowo – usługowy 35m2, parter. Duże witryny, wejście bezpośrednio z ulicy. Centrum, c: 230.000;/ netto.
16. Lokal użytkowy 51m2, 2 piętro, ogrzewanie miejskie, centrum, c: 249.000;
17. Lokal użytkowy 53m2, parter, centrum Chełma, c: 285.000;
18. Budynek użytkowy, parterowy, 300m2. Garaż, pom. gosp. Działka 900m2 ogrodzona. Dodatkowo bud. gosp. 25m2, centrum c: 690.000;
19. Budynek mieszkalno uslugowy 2-piętrowy wolno stojący 770m2 -7 lokali mieszkalnych od 50m2 objęte wynajmem, 4 lokale użytkowe od. 50m2), projekt na rozbudowę, działka 546m2, ogrodzona, parking, c: 2.450.000;
20. Atrakcyjna działka budowlana 3123m2 , media, okolice ul. Metalowej, c: 350.000;
21. Dzialka budowlana 2344m2, okolice ul. Metalowej, c: 79zł/m2
22. Działka budowlana 1631m2, okolice ul. Budowlanej, c: 110.000;
23. Działka budowlana 1600m2, ul. Jarzębinowa, c: 104.000;
24. Działki budowlano-usługowe od 1000m2 media: woda, prąd, Wolwinów, c: 100zł/m2
25. Działka komercyjna 2677m2, utwardzona. Przeznaczenie- usługi, warsztaty, zabudowa wielorodzinna. Projekt budynku gosp.-garażowego 839m2, os. Rejowiecka, c: 420.000;
26. Działka inwestycyjna 1,30ha ogrodzona. Przeznaczenie - składy, magazyny, produkcja zw. z budownictwem. Media: stacja trafo, gaz ziemny, woda, kanalizacja. Chełm – dzielnica przemysłowa, c: 1.100.000;
27. Działka ROD 475m2, budynek drewniany, os. Dyrekcja, c: 16.500;
28. Gotowy projekt "Z64" - pracowni Z500. Dom parterowy 83m2 (2 sypialnie, kuchnia połączona z salonem, spiżarka, łazienka z wc, pom. gosp, garaż 28m2, c: 990;

gmina Chełm

1. Działka budowlana 6600m2, budynek murowany 50m2, c: 200.000zł
2. Budynek drewniany 65m2, działka 2,52ha przy drodze asfaltowej, c: 270.000;
3. Dom piętrowy 220m2, bud. gosp. 580m2 – nowy dach, działka 3000m2 (III klasa), c: 600.000;
4. Działka komercyjna przy drodze wylotowej na Lublin 1,33ha (szer. 86m), c: 78zł/m2 brutto;
5. Dwie działki budowlane - łącznie 1,20ha, przy drodze asfaltowej, – możliwość podziału, Janów I, c: 80zł/ m2;

ŚWIADECTWA ENERGETYCZNE LOKALI i BUDYNKÓW

6. OFERTA SPECJALNA DLA INWESTORÓW: Trzy działki łącznie 4 ha, przeznaczonie: zabudowa jednorodzinna, usługi, przemysł, Janów I, c: 801.000;
7. Działka budowlana 3649, przy drodze asfaltowej, media, możliwość podziału, Nowe Depułtycze, c: 45zł /m2 całość, po podziale 75zł/m2;
9. Dwie działki komercyjne po 3500m2, Trasa Chełm – Lublin, Janów, c: od 59zł/m2 brutto;
10. Działka budowlano-usługowa 3130m2, przy drodze asfaltowej, media, możliwość podziału, Żółtańce Kolonia, ul. Ks. Dąbrowskiego, c: 138zł/m2
11. Działka budowlana 3008m2,trasa Chełm – Włodawa, c: 180.000;
12. Nowo powstające osiedle domów jednorodzinnych na działkach po 1600m2, 5 minut drogi od Chełma, c: od 50zł/m2 brutto;
13. Dzialki budowlane po 1260m2, Strupin Duży, c: 40zł/ m2
14. Działki budowlane od 1000m2, Żółtańce Kolonia, c: 140zł/m2
15. Nowo wydzielone dzialki budowlane 1000-1250 m2. Pierwsza działka położona przy drodze asfaltowej. Możliwość wykonania usługi budowy domów pod klucz, Okszów, c: od 100zł/m2
16. Działki budowlane od 868m2, Staw, c: 56zł/m2;
17. Budynek 2-kondygnacyjny 407m2, dzialka 2343m2. Przeznaczenie: składy, produkcja, uslugi. Mozliwość adaptacji na cele mieszkaniowe i realizację kultu religijnego, odleglość od Chełma 4km.

gmina Dorohusk

1. Dom parterowy, drewniany 70m2, działka 6300m2, blisko rezerwat przyrody, c: 125.000;
2. Siedlisko: działka 2,03ha. Budynek mieszkalno - gospodarczy 70m2, budynki gosp. Dodatkowo działka gruntu rolnego 0,97ha, c: 149.500;
3. Dom parterowy 85m2 (wysokie podpiwniczenie). Działka 3000m2. Budynek gospodarczy 100m2, stodoła, 10km od Chełma, c: 159.000;
4. Działka 2400m2 częściowo ogrodzona, blisko las i zalew Husynne, c: 30.000;
5. Działka 3600m2, regularny prostokąt, 10km od Chełma, c: 60.000zł;
5. Działka leśna z możliwością zabudowy 5ha (staw rybny 500m2), c: 135.000;

gmina Dubienka

1. Działka budowlana- 3000m2, Rogatka, c: 40.000;
2. Działki budowlane-1352m2-1640m2, Starosiele, c: od 24zł/ m2
3. Działki budowlane - 798m2 - 1412m2, Dubienka, c: od 24zł/m2
4. Działka gruntu - 7500m2, usługi, turystyka, Siedliszcze, c: 60.000;

gmina Kamień

1. Działka budowlana- 661m2 (szer. 9m-12m) przy drodze asfaltowej, media, c: 39.000;
2. Działka budowlana-2909m2, możliwość podziału, c: 160.000;/ działka;
3. Działka rolno-budowlana - 8600m2, c: 95.000;

gmina Leśniowice

1. Działka 3770m2 przy drodze asfaltowej, stawy, c: 55.000;

gmina Rejowiec Fabryczny

1. Dom murowany 80 m2 Działka 2000m2 częściowo ogrodzona Na działce bud. gosp. 60m2, c: 229.000;
2. Działka budowlana - 2500m2, media, zabudowa jednorodzinna, Wereszcze Duże c: 90zł/m2;
3. Działka budowlano-usługowa - 1250m2, media, Wólka Rejowiecka, c: 65.000;
4. Działka budowlana -1150m2, media, Siedliszcze, c: 65.000;
5. Działka gruntu - 700m2, możliwa zabudowa, Wólka Kańska, c: 19.800;

gmina Ruda Huta

1. Działka gruntu - 6,86ha w 1 kawałku (klasa IV, V, VI), dopłaty, c: 300.000;

gmina Siedliszcze

1. Działka gruntu - 1,20ha (możliwy podział) trasa Chełm-Lublin. Dom parterowy, murowany 95m2. Budynek gosp. murowany 90m2, stodoła drewniana 140m2. Możliwa działalność gosp., c: 390.000;

DO WYNAJĘCIA:

1. M-3, 46m2, parter. Kuchnia umeblowana i wyposażona. Czynsz najmu: 1.600zł + opłaty eksploatacyjne + media, os. Zachód.
2. M-4, 76m2, parter, kpl umeblowane i wyposażone, os. XXX-lecia, c: 350zł/os + opłaty eksploatacyjne
3. Lokal użytkowy 64,50m2 + piwnica 80m2, parter, po remoncie. En. elektryczna – siła, rolety antywłamaniowe, os. Słoneczne, c: 2000zł netto (czynsz najmu) + opłaty eksploatacyjne + media wg zużycia.
4. Lokal użytkowy 128m2, wysoki parter, duże witryny, dwa wejścia.. Centrum Chełma, c: 35zł/m2 + media wg zużycia.
5. Lokal handlowo-usługowy piętrowy 900m2, parking, c.o. gazowe, okolice Centrum, c: 20zł netto/m2. Dodatkowo część biurowa 200m2;
6. Lokal użytkowy 50m2, 1 piętro, nowe budownictwo. Lokal do własnej aranżacji – dwa miesiące bez opłat. Winda, parking. Możliwość wynajęcia dodatkowej pow 50m2, Centrum, c: 2.500zł netto + media wg zużycia (za 50m2)

Z OSTATNIEJ CHWILI

M 4 , 44m2, parter.w cenie zabudowa kuchni z agd. do zamieszkania od zaraz, os. Dolna Dyrekcja - 350.000zł.

SPRZEDAM AUTO-MOTO

- 2 samochody typ Gazela 3,5t wywrot, ładowarka kołowa ZL10B 2011r., tel. 500 101 015
- Audi A3, A4, Q5, Q7 oraz inne modele, diesel i benzyna, Chełm, tel. 786 879 777
- Audi A4 B7, 2005r., 1,9tdi, 115KM, kolor grafitowy metalik, 280000km, 16.000zł, tel. 783 691 897
- Citroen C3, 1,2, 2014r., 67000km, automat, biały, 5d, wk, cz, el, kp, czujnik cof., rozsuwany dach, 1wł., 28.600zł, tel. 500 087 074
- Citroen C4 Picasso II, 2013r., benzyna, 1,6VTI, 88kW, kolor czarny, 156000km, PT 2026r., OC. 07.2025r., 35.000zł, tel. 519 020 698
- Daewoo Lanos 2001r. b+g, stan dobry, nie wymaga wkładu finansowego, 3.700zł, tel. 735 449 249
- Fiat Ducato L3 H2, L4 H2 oraz inne wersje Chełm, tel. 786 879 777
- Fiat Stilo 1,6, 16V, 105KM, 2007r., abs, cz, kl, wk, opony zima lato, bez nakładów finansowych, 5.700zł, tel. 784 710 122
- Fiat Tipo 2009r., 1,b+g, czerwony, sedan, 150000km, ekonomiczny, 35.900zł, tel. 505 725 074
- Ford C-Max 2011r., 1,6cdti, 116KM, doposażony, dofinansowany, długie opłaty, 18.500zł, tel. 603 376 572
- Ford Fiesta, benzyna, stan bdb., 133000km, bardzo ładny, bez żadnego wkładu, tanio sprzedam, tel. 798 710 574
- Hyundai I30, 2019r., 1,4b+g, 100KM, czerwony, kombi, 170000km, bezwypadkowy, 47.900zł, tel. 505 725 074
- Hyundai I30, 2019r., 1,4b+g, kombi, beżowy, 220000km, salon Polska, 41.900zł, tel. 505 725 074
- Kia Sportage 2,0d 2006r. oraz silnik Audi A3 1,8b 2002r. lub na części, tel. 500 811 798
- Kia Sportage 2010r., 172000km, 28.500zł, 4 opony +felgi 185/65/14, 400zł, tel. 508 694 123
- Kia Venga 1,6b+g, 2015r., 132000km, brązowy, 2KK, zadbany, stan dobry, 36.000zł, tel. 502 471 523
- Mercedes A kl. W169, 2,0cdi 2005r., klima, hak, PT 08.25, OC 05.25, 6.600zł, tel. 695 040 204
- Mitsubishi Outlander 2,0b+g, 2005r. stan dobry, tel. 513 338 052
- Motocykl MZ, SHL oraz inne, tel. 505 379 192
- Motor Yamaha XV 750cm3, 1997r., ładny, tel. 505 178 329

Skup Aut
OSOBOWE - BUSY - całe, jeżdżące, uszkodzone, bez prawa rejestracji
CAŁE WOJ. LUBELSKIE
TRANSPORT - GOTÓWKA
Włodawa - tel. 727 563 368

eprasa.pl 8503791af1

SPOŁEM CHEŁM Sp. z o.o. OFERUJE

do wynajęcia lokale:
- al. M. J. Piłsudskiego 26 - boks handlowy o powierzchni 14,0 m kw. ;
- al. M.J. Piłsudskiego 28 - 2 boksy handlowe o powierzchni (2 x 21,8 m kw.) ;
- al. M.J. Piłsudskiego 28 - usługi handlowe o powierzchni 215,5 m kw.;
- ul. Rejowiecka 181 - 2 pokoje biurowe o powierzchni 51,5 m kw.

do sprzedaży:
- nieruchomość przy ul. Rejtana 8; budynek 197 m kw., działka gruntu 637 m kw.
- nieruchomość przy ul. Ogrodowej 20 - lokal 104 m kw., działka 196 m kw.

do wynajęcia lub sprzedaży :
- ul. Rejowiecka 66 - lokal 202 m kw., działka 790 m kw.
- działka o pow. ok 1600 m kw., w Rejowcu, ul. Słoneczna 8 A (przy sklepie GAMA)

Więcej informacji - tel. 660 547 809

•Nissan X-Trail 2008r., 2,0d, srebrny, 4x4, 360000km, hak, 18.900zł, tel. 505 725 074

•Opel Astra III H, 1,6, kombi, 2012r., z salonu, 1 właściciel, serwisowany na bieżąco, +4 opony, +bsb, 25.000zł, tel. 602 469 322

•Opel Corsa 1,3cdti, 2010r., 182000km, koła letnie +zimowe, stan dobry, 9.000zł, tel. 508 847 540

•Opel Meriva 1,4, 100KM, 2010r., 180000km, nowa inst. gazowa Stag, 2 kpl. kół lato zima, bezwypadkowy, stan bdb., tel. 600 897 324

•Opel Signum 1,8b+g, 2006r., lift, ważne opłaty, porysowane zderzaki, sprawny, stan dobry, 8.000zł, tel. 577 967 757

•Opel Vectra C, 1,8b+g, 2002r., GTS, OC ważne, BT nie, silnik szarpie, ale jedzie, 2.000zł; lub zamiana na auto sprawne i opłacone, tel. 577 967 757

•Przyczepka samochodowa zamykana z góry, zarejestrowana; przyczepa 1oś. do ciągnika 270x140x50, tel. 691 742 826

•Renault Espace 4, 2006r., 325000km, 2,0b+g, stan dobry, przegląd, ubezpieczenie, 7 foteli, 2 opony letnie, 9.500zł, tel. 507 032 361

•Renault Scenic 1,9tdi, 2002r., 2 kpl. opon, nowy akumulator, rej. do XII.25r., 3.300zł, tel. 825 683 195

•Renault Twingo 1,2b, czerwony, 5.200zł, tel. 518 929 340

•Rover 416, 1,6b, 1995r., serwisowany, garaż., 170000km, bezwyp., przegl. +OC do 15.10.25r., kombi, hak, 1.900zł, tel. 665 213 067

Suzuki Baleno, 2016r. 1,2 benzyna, polski salon, pierwszy właściciel, 172000km, stan bdb., Chełm, 27.000zł do negocjacji, tel. 502 530 915

•Skuter Junak 2018r., czarny, st. bdb., 50cm, Włodawa, tel. 510 625 770

•Smart ForFour 454, 1,5d 2005r., klima, srebrny, PT 5.11.25, OC 2.08.25, 5.600zł, tel. 695 040 204

•Toyota Avensis 2,0d, d4d, 2003r., stan dobry, skórzane fotele elektryczne, alufelgi, 5.600zł, tel. 607 890 780

•Toyota Avensis po wypadku - na części, tel. 500 774 190

•Volkswagen Passat CC 1,8b 2009r., 105000km, opłaty do końca 2025r., garażowany stan bdb., kolor czarny, tel. 881 300 164

AUTO-CZĘŚCI I AKCESORIA

•4 opony +felgi 185/65/14, 400zł, tel. 508 694 123

•Alufelgi z oponami letnimi 4szt. 185/65/14, Krasnystaw, 400zł, tel. 508 016 260

•Felgi al. z oponami 195/65/15, 5x112, tel. 510 287 137

•Felgi aluminiowe 17" Toyota Corolla Verso 5 otw. śr.114,3 +zamont. opony letnie 215/50/17 bież. 5mm, kpl., 800zł, tel. 603 128 494

•Fotelik samochodowy, Chełm, 100zł, tel. 505 996 061

•Koła zimowe 185/65/15, 4x108, fi.65,1, opony Nexen, jak nowe, zakupione 2023r., 600zł, tel. 502 949 948

•Opony letnie Dunlop 175/65/15, stan bdb., rok 2018, +opony zima gratis, 200zł, tel. 507 032 361

•Opony na alufelgach 215/45/17, 2szt., tel. 791 225 883

•Opony używane bardzo duży wybór, Żółtańce-Kolonia, od 30zł, tel. 663 502 292

•Toyota Avensis po wypadku - na części, tel. 500 774 190

SPRZEDAM NIERUCHOMOŚCI

•1,5ha pole kl. III, las 0,63ha, Putnowice gm. Wojsławice, tel. 600 118 824

•1/2 bliźniaka 151m2 piętrowy, oficyna 28m2, działka 403m2, Chełm ul. Rejowiecka, 450.000zł, tel. 885 508 003

•2 działki budowlane po 13a obok siebie, nowy asfalt, media przy drodze, ul. Wiercieńskiego, tel. 511 428 506

•39m2, 2 pokoje Al. Żołnierzy I AWP, tel. 515 959 229

•44m2 Ip. 2 pokoje ul. Mickiewicza, tel. 507 982 778

•45m2 parter 2 pokoje ul. Siedlecka, 185.000zł, tel. 515 959 229

•45m2, 3 pokoje ul. Katedralna, 219.000zł, tel. 507 982 778

•51m2 IIp. 2 pokoje ul. Pocztowa, tel. 507 982 778

•51m2 parter 2 pokoje ul. Obłońska, tel. 515 959 229

•53m2, 2 pokoje, Ip., os. Gwarek ul. Zachodnia, tel. 697 101 505

SPRZEDAM LOKAL UŻYTKOWY 122 m²
w bardzo dobrym stanie, na osiedlu Słoneczne w Chełmie (ul. Szymanowskiego 4).
OKAZJA! 595 000 zł
Lokal przystosowany na działalność medyczną, kancelarie prawne, biura, sklepy. Parking przed lokalem, trzy odrębne wejścia, system alarmowy.
tel. 606 635 417

Sprzedam LOKAL usługowo-handlowy 34,5 m²
ścisłe centrum Chełma parter, wszystkie media, świadectwa energetyczne, **tel. 784 631 949**

Sprzedam/wynajmę
HALA SPRZEDAŻOWA 370 m²
- W hali znajdują się regały magazynowe do wykorzystania.
- W oddzielnym pomieszczeniu znajduje się kotłownia zasilająca centralne ogrzewanie.
- Wydzielone pomieszczenie biurowe, WC.
- Hala posiada: centralę alarmową wraz z czujnikami ruchu, monitoring, dwie bramy wjazdowe i oddzielne wejście dla personelu.
- Hala znajduje się przy ul. Okszowskiej 39 w Chełmie.
- Budynek jest docieplony.
- Możliwość umieszczenia swoich banerów reklamowych na dwóch ramkach na dachu i jednej od frontu.

Ogłoszenie prywatne - nie jestem biurem nieruchomości.
Sprzedam - 750 000 zł brutto do negocjacji.
Wynajmę - 4500 zł netto do negocjacji.
tel. 508 380 810

•56m2 Ip. 3 pokoje ul. Kolejowa, tel. 883 156 315

•62m2 blok os. Słoneczne, super lokalizacja, 325.000zł, tel. 537 311 122

•66m2 IIp. 2 pokoje ul. Wołyńska, tel. 502 225 587

•79m2 parter 4 pokoje ul. Reformacka, tel. 515 959 229

•Budynek mieszkalny 150m2 parterowy, Włodawa, rynek, media, obok działka 140m2, tel. 500 594 653

•Dom - siedlisko, działka 52a, Olenówka 7km od Chełma, tel. 602 353 086

•Dom 100m2 ul. Pocztowa, tel. 507 982 778

•Dom 150m2 ul. Ogrodowa, tel. 515 959 229

•Dom 3p+s+k+ł+p 95m2 +garaż 35m2 na dz. 48a, tynki wewnątrz, okna, elektryka (licznik), podłoża, Wierzbica, tel. 500 101 015

•Dom 5p+2k+3ł, 2 garaże, działka 6a, Chełm os. Dyrekcja; mieszkanie 64m2, 3p+k+ł, parter, poza Chełmem, tel. 507 965 691

•Dom do remontu w Sawinie, działka 36a, tel. 504 332 887

•Dom murowany 80m2, działka 24a, budynki gospodarcze i garaż blaszak, gm. Dorohusk, 175.000zł, tel. 501 806 737

•Dom murowany stan surowy, działka 20a, Pawłów k/ Rejowca Fabr., tel. 796 394 173

Dom z bud. gosp. w stanie surowym dz. 16a Okszów ul. Chabrowa, tel. 518 938 242

•Dom piętrowy 2-rodzinny 4p+2k+2ł 100m2 c.o. nowy dach okna garaż metalowy działka 2,5a, pilnie, 188.000zł, tel. 505 476 743

•Dom piętrowy 9 pokoi 4 łazienki w Urszulinie centrum, przy drodze kr. 82 Lublin - Włodawa, na działce 12a lub 24a, tel. 505 178 329

•Dom podpiw. poddasze, tynki wewnątrz i zewnątrz, +dom prawie do zamieszkania dz. 24a ziemia 2,46ha Wierzbica, tel. 500 101 015

•Duży dom z 1980r., działka 0,4ha, 2 budynki gospodarcze, Rejowiec Fabryczny, tel. 607 347 612

•Działka 11a Okszów gm. Chełm, 39.000zł, tel. 513 010 121

•Działka bud. 15a, nr 112/2, ul. Mickiewicza w Janowie k/ Chełma, 125.000zł, tel. 500 100 602

Dwie działki obok siebie: nr 140/4, szer. 30,25m, pow. 25a, od strony ul. Dąbrowskiego oraz nr 140/5, szer. 39,25m, pow. 28a, od ul. Pstrągowej, media w drogach, tel. 508 380 810

•Działka bud. 15a, nr 999/2, ul. Świerkowa / B. Prusa w Chełmie, 125.000zł, tel. 500 100 602

•Działka budowlana 1044m2, Pokrówka ul. Cicha, tel. 506 685 488

•Działka budowlana 10a w Chełmie, Wygon, atrakcyjna lokalizacja, cicha okolica, możl. dokupienia drugiej, 99.000zł, tel. 780 114 287

•Działka budowlana 13a, Janów k/ Chełma, wym. 66x20m, możl. dokupienia działki obok (łącznie 34a), 150.000zł, tel. 513 205 949

•Działka budowlana 1500m2 nr 412/1, Zawadówka ul. Tęczowa, pilnie, tel. 517 740 079

Działka 48a, Zalasocze k/ Dorohuska, zabudowania do rozbiórki (dom, stodoła), dojazd asfalt, prąd na działce, 60.000zł do negocjacji, tel. 603 225 000

•Działka budowlana 30a, Wereszcze Małe, ogrodzona, uzbrojona, 9km od Chełma, 89.000zł, tel. 780 114 287

•Działka nr 140/4, szer. 39,25m pow. 28a, od ul. Pstrągowej, media w drodze, tel. 508 380 810

•Działka szer. 30,25m pow. 25a, od strony ul. Dąbrowskiego, media w drodze, tel. 508 380 810

•Działki w Janowie, tel. 724 321 632

Działka budowlana 25a w Wereszczach Dużych, niedaleko Chełma, nr 195/3, dojazd drogą gminną, bliskie sąsiedztwo lasu, media w drodze, tel. 508 380 810

•Garaż murowany z kanałem w doskonałej lokalizacji Chełm ul. Kolejowa, w szeregu garaży przy budynku Adm. ChSM, tel. 508 380 810

•Grunty rolne 2,6ha, 1ha, 5ha, przy drodze Chełm - Sawin, Czułczyce gm. Sawin, tel. 508 034 344

•Grunty rolne w gm. Chełm oraz Siedliszcze, tel. 505 379 192

•Hala magazyn 372m2 ul. Okszowska 39, tel. 515 959 229

•Kawalerka 29m2, Chełm Al. Żołnierzy I AWP, tel. 608 344 731

•Kawalerka 37m2 Ip. Chełm ul. Bydgoska, piwnica 3,5m2, poddasze, nowe okna, wspólnota, piec węgl., 205.000zł, tel. 780 114 287

•Łąka 2,75ha w Żółtańcach, tel. 600 177 020

•M-3 bezczynszowe 36,8m2 IIp. Staw, piwnica, +działka 5a, ogródek 12m2, umeblowane, piec węgl., 143.000zł, tel. 513 205 949

•M-3, 38m2, Ip., Al. Żołnierzy I AWP, 235.000zł, tel. 661 292 804

•M-3, 43m2 wspólnota Ip. kamienica, Włodawa ul. Piłsudskiego, po remoncie, częściowo umeblowane, 199.000zł, tel. 780 114 287

•M-3, 44,75m2, 2 pokoje, IIIp. w bloku, Chełm ul. Sienkiewicza, centrum, balkon, piwnica, czynsz 405zł, 247.000zł, tel. 500 100 560

•M-3, 59,6m2 IIp. ul. I Pułku Szwoleżerów, wspólnota, 2 piwnice, strych, blisko szkoła, przedszkole, 330.000zł, tel. 508 295 231

•M-3, po gen. remon., 42m2, 2 pokoje, meble kuch., łazienka kompletnie wyposaż., Ip. blok w Dubience, 129.000zł, tel. 697 130 249

•M-4 IVp. 59m2 z wyposażeniem, do zamieszkania, duży balkon, piwnica, tel. 500 040 111

•M-4, 57m2, 3p+k+ł+pp, wys. parter, piwnica, garaż blasz., komórka, po kap. rem., własne c.o., Brzeźno, 185.000zł, tel. 697 571 639

•Mieszkanie 40m2 IIp. do remontu, bezczynszowe, kamienica, ul. Lwowska - deptak, 160.000zł, tel. 502 449 189

•Mieszkanie 40m2, 2 pokoje +kuchnia, Śródmieście, 280.000zł, tel. 790 267 222

Mieszkanie 3 pokoje 62m2 IIIp. Chełm ul. Zachodnia, tel. 606 409 856

•Mieszkanie bezczynszowe 75m2 +piwnica 15m2, blisko szkoła, sklepy, ośrodek zdrowia, spokojna okolica, pilne, tel. 665 184 019

•Mieszkanie Ip. 50m2 do remontu, bezczynszowe, kamienica, ul. Lwowska - deptak, 210.000zł, tel. 502 449 189

•Mieszkanie, Chełm ul. Połaniecka, środkowe, ciepłe, słoneczne, IIp., zabud. kuch. +AGD, 275.000zł, tel. 606 401 549 (po godz. 16)

Okazja! Ostatnie trzy działki budowlane 1600m2, 2000m2, 2350m2, blisko prąd i woda, doskonały dojazd, Stołpie - Tytusin, 30-35zł/m2, tel. 606 538 523

•Plac utw. 5a +budynek +waga 15t, dz. 15a magazyny - razem lub osobno, Wierzbica, obecnie firma handl. nawozy, tel. 500 101 015

•Siedlisko dom 70m2 działka 26a, Łany 4km od Krasnegostawu, 3 pokoje, łazienka, pomieszcz. gosp., 255.000zł, tel. 780 114 287

•Słoneczne M-3 we Włodawie, 35m2 na IVp., po remoncie, gotowe do wprowadzenia, 179.000zł, tel. 577 877 004

•Stawy 6,7ha, Wielobycz gm. Gorzków, 75.000zł/ha, tel. 603 049 337

•Stawy rybne wraz z budynkami po dawnym PGR w Święcicy o pow. 52ha, zasilane wodą ze źródeł, tel. 692 273 532

Uwaga - garaż murowany z kanałem w doskonałej lokalizacji Chełm ul. Kolejowa, w szeregu garaży przy budynku Adm. ChSM, tel. 508 380 810

•Urszulin, dom 1-rodzinny, 220m2, dz. 2000m2, solary, pompa ciepła, cicha okolica, droga asfaltowa, 798.000zł, tel. 604 219 020

•Ziemia 1,14ha w Aleksandrówce gm. Sawin, tel. 570 537 307

•Ziemia orna 1,14ha, III i IV kl., przy drodze utwardzonej w Wierzbicy gm. Wierzbica, tel. 513 797 165

•Ziemia orna 3,85ha gm. Wierzbica; działka 0,94ha przy drodze asfaltowej, media, gm. Wierzbica, tel. 662 325 858

Ziemia rolna 1,03ha w Pawłowie (połowa grunt orny, połowa łąka), tel. 601 422 162

•Ziemia rol. 2,46ha w Wierzbicy, tel. 500 101 015

•Ziemia rolna z przekszt. na budowlaną o pow. około 1ha, ok. 6km od Chełma, w ładnej okolicy, 85.000zł, tel. 506 802 362

USŁUGI

•Anteny TV-SAT, dekodery, tel. 721 951 592

•Domowe serwisy - hydraulik, elektryk, malarz, złota rączka, tel. 665 670 947

•Pozycjonowanie w Google - www.neo-seo.pl tel. 512 392 940

•Usługi remontowo-budowlane, glazura, terakota, malowanie, sufity podwieszane, gładzie, murowanie, hydraulika, elektryka, łazienki dla niepełnosprawnych, domy szkieletowe tel. 797 575 587

BHP Ppoż. SZKOLENIA USŁUGI, tel. 603 120 075

MALOWANIE DACHÓW, TEL. 604 217 219

Organizacja eventów, imprez integracyjnych, przejażdżki quadem. NST Sp. z o.o., tel. 691 170 170

WYNAJMĘ LOKAL o pow. 88 mkw,
w skład którego wchodzą: sala sprzedaży, magazyn, pomieszczenie socjalne, WC, wyposażony w instalację elektryczną, wodno-kanalizacyjną - rozliczane na podst. podliczników, c.o. Przeznaczenie dowolne (w latach 1994-2024 był sklep z art. do produkcji rolnej), możliwość połączenia z magazynem o pow. 90 mkw lub wiatą. Cena uzależniona od najmowanej powierzchni. Tel. kontaktowy **604 770 223**

eprasa.pl 8503791af1

SPRZEDAŻ
- piasek płukany do mixokreta
- piasek budowlany, podsypkowy
- kruszywa drogowe
- żwir płukany, pospółka
- ziemia czarna ogrodowa

AS-TRANS Chełm ul. Zielna 14 tel. 782 748 918 509 727 383

USŁUGI KOMINIARSKIE
- sprawdzanie
- czyszczenie
- udrażnianie przewodów: - kominowych - wentylacyjnych
- przeglądy okresowe

tel. 501 145 125

Remonty budynków, ocieplenia i elewacje, tynki wewnętrzne i zewnętrzne, malowanie, gipsowanie i gładzie - bardzo solidnie, tel. 730 658 803

Tłumacz przysięgły j. niemieckiego tel. 604 210 111

Tworzenie i pozycjonowanie stron internetowych, tel. 889 731 181

TYNKI MASZYNOWE - gipsowe, cementowo-wapienne, elewacje, wykończenia wnętrz, posadzki mixokretem, tel. 506 396 999

Wynajmę ponton 3,6m, sztywna podłoga, mocny silnik elektryczny 5HP. Możliwy dowóz. Tel. 794 294 251

Malowanie dachów, mycie kostki, tel. 516 964 592

BUDOWA I NAPRAWA

- Betoniarka 250, heblarka metal., waga suwakowa 1000kg, tel. 510 287 137
- Deski dębowe ca.1m3, 4cm x 4mb po 4 sezonach, Krasnystaw, tel. 508 016 260
- Deski oflisy grube dł. 4m sosnowe suche 6m3 na opał, tel. 535 177 917
- Drzwi balkonowe drewniane, drzwi wewnętrzne i łazienkowe, drzwi z szybą wyjściowe, sedes zwykły stropowy, tel. 825 671 549
- Drzwi drewniane z futryną (mogą być wewnętrzne i zewnętrzne), ładne, Chełm, 450zł, tel. 696 536 387
- Drzwi łaz. 60L, drzwi wew. 70P z futryną, drzwi pok. 80L i P, sedes kompakt, umywalka, grzejnik łaz., grzejnik żeliw., tel. 508 901 693
- Drzwi wewnętrzne 60, 70, 80, tel. 501 061 709
- Drzwi zewnętrzne drewniane 80 stan dobry, zawiasy do bramy drewnianej 4szt. +skoble, tel. 512 495 004
- Drzwi zewnętrzne lewe 90cm, okno 141x143, grzejniki żeliwne, bojler elektr. 50l, tel. 505 251 757
- Duża butla argonowa z manometrem, 500zł, tel. 600 012 969
- Forma do płyt ażurowych, tanio, tel. 505 741 447
- Grubościówka 3-stronna do przeglądu bez silnka szer. 30cm oraz frezarka stelaż drewniany, 2.600zł, tel. 725 093 785
- Kabina prysznicowa 90x90cm nowa szklana półokrągła drzwi przesuwane brodzik z obudową wys. 35cm, tel. 531 874 533
- Kominowa nasada obrotowa typu strażak fi.150 z podstawą 33x33cm nowa, stal nierdzewna, 150zł, tel. 531 874 533
- Kuchnia węglowa, tel. 608 176 826 (po godz. 18)
- Obrotowa nasada kominowa typu tulipan okrągła fi.150 i kwadratowa 14x14cm, 2szt. nowe, 250zł, tel. 531 874 533
- Pręt zbrojeniowy 25mm żebrowany, tel. 507 072 852
- Słupki, stemple, żerdzie, świerk na deski krokwie kantówki, tel. 505 178 329
- Wentylacyjna nasada obrotowa kulista fi.150 z podstawą 25x25cm nowa, stal nierdzewna, 150zł, tel. 531 874 533

MEBLE, AGD, RTV

- Antena satelitarna 70cm z konwektorem, 50zł, tel. 500 645 736
- Automat do lodów włoskich firmy Taylor w świetnym stanie oraz lud reklamowy wys. 150cm, 15.000zł, tel. 600 355 894
- Grzejnik olejowy, odkurzacz, pianino Smoleńsk na wysoki połysk dł. 145cm szer. 120cm, tel. 694 521 003
- Huśtawka ogr., tel. 510 287 137
- Kanapa 2-osobowa skórzana, fotel skórzany, bojler elektryczny 50l, po 150zł, tel. 505 251 754
- Komplet kanapa i fotel jasne i miękkie, 400zł, tel. 794 467 491
- Krzesła aluminiowe 4szt. oraz stolik aluminiowy z blatem drewnianym, na taras, balkon, 330zł, tel. 505 725 074
- Kuchenka gazowa z piekarnikiem elektrycznym z wyświetlaczem i termoobiegiem, 250zł, tel. 500 645 736
- Lodówka, zmywarka, piec gastrono., mikrofale, tel. 506 468 070

TŁUMACZENIA PRZYSIĘGŁE
jęz. francuski i włoski
tel. 511 805 187

Usługi Minikoparką DEC-POL

tel. 505 319 708

- Łoże z materacem w jasnym kolorze rozm. 160x200, 500zł, tel. 500 087 074
- Maszyna do szycia zabytkowa Singer, stan dobry, sprawna, tel. 507 191 120
- Meble niemieckie - regały, stoły, szafy, krzesła, łoża, szafki, ławy, materace i inne, tel. 506 094 800
- Nowy dekoder telewizji naziemnej, 50zł, tel. 517 328 909
- Oddam kanapę do altanki, gm. Białopole, tel. 785 462 775
- Opiekacz gyrosa 350zł, frytownica gazowa 2-komorowa 400zł, kuchenka gazowa 4-palnikowa 3-palnikowa 250zł, tel. 504 190 470
- Robot kuchenny wielofunkcyjny, tel. 512 495 004
- Stolik szklany okrągły na ogród, taras, balkon śr. 100cm otwór na parasol +4 krzesła rozkładane, 400zł, tel. 507 032 361
- Stół ogrodowy z ławkami, 400zł, tel. 501 061 709
- Szafa +kredens, tel. 723 502 702
- Urządzenie do pieczenia chleba i inne tzw. kombajn na 12 programów, tel. 516 182 404
- Wersalka, tapczan 1os., lod.-zamr. Gorenje 110cm, lod. Mińsk 160cm, kuchnia gaz. 2- i 4-pal., krzesła twarde PRL, tel. 508 901 693
- Zamrażarka, tel. 825 671 549

SPORT, ZDROWIE I URODA

- Fotel do ćwiczeń z dodatkami, siłownia Atlas, 1.500zł, tel. 507 581 360
- Kamizelki ratunkowe (kapoki) XXL, 2szt., tel. 507 191 120
- Łódź kabinowa Kormoran do wędkowania i żeglowania, Włodawa, 6.000zł, tel. 506 272 834
- Masz problem z alkoholem? Chcesz przestać pić? Zadzwoń. Czekamy codziennie w godz. 18-21, tel. 518 757 967
- Materac p/odleżynowy i do rehabilitacji, nawet do spania, nowoczesny, I gat., nowy, reguluje pompowanie, 400zł, tel. 885 368 108
- Rower dla chłopca, koła 20, tel. 508 926 809
- Rower dla chłopca, rozm. kół 26, przerzutki, hamulec hydrauliczny, 850zł, odbiór osobisty, tel. 502 103 908
- Rower górski 26", tel. 508 901 693
- Rower górski z przerzutkami, stan idealny, tel. 504 913 882
- Rower nowy z silnikiem spalinowym Honda GX254T system Bimoto, nieużywany, tel. 507 191 120
- Rower trekingowy Bulls niemiecki, aluminium, stan dobry, po przeglądzie, 450zł, tel. 517 740 050
- Spotkania Dorosłych Dzieci Alkoholików, poniedziałek godz. 18:00, ul. Reformacka 24, Chełm. Zapraszamy, tel. 606 588 208
- Wiosła do łódki drewniane długie 4szt., tel. 507 191 120
- Wózek inwalidzki, 350zł, tel. 504 190 470

ODZIEŻ I OBUWIE

- Sukienka komunijna r.134 +dodatki (wianek, torebka), 75zł, tel. 785 462 775
- Garnitury, marynarki na 176cm wzrostu, z bdb. materiałów, różne kolory, jak nowe, tel. 504 377 961
- Kurtka skórzana 3/4, 178/102, szyta na zamówienie, 80zł; kurtka skórzana na motor 178/102, 50zł, tel. 798 337 433

SPRZEDAM INNE

- 2 akordeony 80 i 120 basów, tel. 602 353 086
- Barakowóz, felgi tył Białoruś, wóz platforma bez gum. matalowy, 2 stojaki na stal, syrena alarmowa, wagi małe i 15t, tel. 500 101 015
- Buda dla psa, tel. 662 096 776
- Destylator kolumna 150cm 4 zimne palce +keg 25l +instrukcja obsługi, używany, 850zł, tel. 695 749 946
- Dodge Charger w skali 1:8 dla kolekcjonerów 110 części, zainteresowanym wyślę zdjęcia, 3.500zł, tel. 501 145 332
- Drewno opałowe c.o. kominkowe, cięte łupane, transport, tel. 504 860 159
- Drewno opałowe kominkowe c.o., dąb grab brzoza olcha czereśnia sosna, transport gratis, od 200zł, tel. 723 816 889
- Drewno opałowe różne, dąb, sosna, grab, brzoza, w metrach lub rąbane na życzenie, od 150zł, tel. 887 918 886
- Drewno opałowe suche dąb sosna pocięte porąbane, tel. 789 034 914

Dąb, grab, olcha - suche, łupane, układane, tel. 609 088 450

Drewno opałowe, cena od 120zł, tel. 664 847 474

- Drewno sosnowe w metrach, 100-130zł/m3, tel. 604 914 078
- Duża butla argonowa z manometrem, 500zł, tel. 600 012 969
- Fotelik samochodowy, Chełm, 100zł, tel. 505 996 061
- Kanistry metalowe 20l używane, 35zł, tel. 781 373 327
- Kolekcja niekasowanych znaczków pocztowych polskich i Mongolii +oryginalne klasery 8szt. z lat 88, 91 ,94-2003, tel. 516 182 404
- Kupony materiałów wełnianych, tel. 504 377 961
- Łódź kabinowa Kormoran do wędkowania i żeglowania, Włodawa, 6.000zł, tel. 506 272 834
- Nowy werbel marszowy firmy Stalagg śr. 40cm wys. 30, kolor biały, tel. 516 182 404
- Pianino J. M. Kamieniecki produkowane w latach 1909-1913 wartość kolekcjonerska, tel. 508 380 810
- Pianino Quandt czarne prod. 1909r., tel. 500 645 736

Pianino J. M. Kamieniecki produkowane w latach 1909-1913 wartość kolekcjonerska, tel. 508 380 810

- Pompa do wody z silnikiem 1,5KM 230W, tel. 504 913 882
- Silnik elektr 380V, 1,5kW, tel. 518 671 687
- Skóry baranie ciemne i jasne, licowe i zamszowe, tel. 504 377 961
- Waga metalowa suwakowa do 200kg, 200zł, tel. 604 957 275
- Walizki tekturowe, zegarki damskie, żelazka z lat 40-50. ubiegłego wieku, tel. 504 377 961
- Wiertarka ręczna mała - kompakt, kryształy, szkło ozdobne, aparat fotogr., zegarki i inne starocia, tanio, tel. 798 337 433
- Wyprawiona skóra srebrnego lisa wraz z pazurkami i pyszczkiem, do noszenia jako kołnierz np. przy palcie, tel. 516 182 404

KUPIĘ

- Absolutnie i zdecydowanie mieszkanie w Chełmie I-IIIp., gotówka, tel. 798 869 013
- Antyki, monety, militaria, znaczki, kryształy, płyty, medale, tel. 605 541 416
- Aparaty foto, bagnety, monety złote srebrne, pamiątki wojskowe, zegarki na rękę, inne - kupię, tel. 796 273 327
- Auto z LPG sprawne do 3.000zł, tel. 790 287 128
- Butlę gazową 11kg, tel. 663 898 807
- Do 60m2 mieszkanie kupię, ulica dowolna, tel. 515 959 229
- Dom w Chełmie lub okolicy (do 10km) może być do remontu, adaptacji, stan surowy, tel. 513 010 121
- Kupię mieszkanie - zadłużone, z problemami, udział, spadek, tel. 735 381 877

Kowadło kupię, tel. 508 983 050

- Mieszkanie do 450.000zł, Chełm, tel. 502 225 587
- Mieszkanie kupię za gotówkę bez pośredników - może być do remontu/zadłużone, tel. 503 100 162

Kupię stare MONETY MEDALE, SZABLE i inne STAROCIA tel. 606 945 577

- Motorynkę kupię Romet Simson MTZ części bez dokumentów zdekompletowane, tel. 888 877 268
- Narzędzia ślusarskie, wiertarkę stołową, szlifierkę, kowadło, silnik ok. 1kW 230V, tel. 725 093 785
- Skupujemy motocykle, antyki, starocie, pamiątki z PRL, tel. 698 693 846

PRZEPROWADZKI TRANSPORT
P.K.TRANS TEL: 500-152-192

OLEK TRANS
HOLANDIA - BELGIA - NIEMCY
+48 698 613 642
+48 82 575 72 69
PRZEWÓZ OSÓB i PACZEK
www.olek-trans.pl

WYKOPY MINIKOPARKĄ
Kubota KX018-4
- równanie terenu
- wywierty Ø30
- drenaż
tel. 884 511 807

MARIUSZ USYDUS
Usługi Remontowo-Budowlane
DOCIEPLANIE WEŁNĄ CELULOZOWĄ
STROPÓW PODDASZY
STROPODACHÓW SZCZELIN
SKUTECZNA IZOLACJA CIEPLNA
501 063 908
e-mail: usydus@gazeta.pl

WYWÓZ ZŁOMU
sprzętu AGD, RTV, gruzu, mebli, ubrań, sprzątanie piwnic, strychów, garaży, domów po lokatorach i zmarłych i inne
WYCINKA DRZEW
podcinanie, karczowanie, koszenie i sprzątanie działek, wywóz lub zrębkowanie gałęzi
PRACE ROZBIÓRKOWE
(stare domy, stodoły, komórki, szklarnie itp.)
MYCIE
malowanie elewacji, dachów itp.
CAŁE WOJEWÓDZTWO
od 8 do 21
514-299-106

Zakład Doskonalenia Zawodowego w Lublinie - Oddział w Chełmie
CENTRUM KSZTAŁCENIA
tel./fax 82 564 22 69 www.zdz.chelm.pl e-mail: ck@zdz.chelm.pl

Prawo jazdy kat. B	marzec- kwiecień 2025 r. – zapraszamy do zapisów
Operator żurawi samojezdnych	marzec 2025 r.
Szkolenia okresowe BHP pracowników administracyjno-biurowych Szkolenia okresowe BHP pracowników zatrudnionych na stanowiskach robotniczych	marzec 2025 r. - po zebraniu grupy
Monter instalacji elektrycznych do 1 kV	marzec 2025 r.
Kurs kroju i szycia	marzec 2025 r.
Fryzjerski z egzaminem czeladniczym	marzec 2025 r.
Kierowca wózków jezdniowych w egzaminem UDT Egzaminy UDT	marzec 2025 r.
Kucharz małej gastronomii	marzec 2025 r.
Tokarz, ślusarz, frezer	marzec 2025 r.
Księgowość z obsługą komputera Magazynier z obsługą wózka widłowego w egzaminem UDT	marzec 2025 r.
Obsługa kas fiskalnych	marzec 2025 r.
Obsługa pił spalinowych i kosiarek	marzec 2025 r.
Palacz kotłów wodnych i parowych opalanych węglem, koksem, olejem i gazem	marzec 2025 r.
Glazurnik, murarz, tynkarz	marzec 2025 r.
Kurs przygotowujący do egzaminu na uprawnienia SEP do 1 kV	marzec 2025 r.
Spawanie E,G, MAG, MIG,TIG	marzec 2025 r. Zapisy na odnawianie uprawnień spawalniczych
Drwal – operator pilarki	marzec 2025 r. - trwają zapisy
Diagnosta samochodowy	marzec 2025 r.

eprasa.pl 8503791af1

•Stare maszyny rolnicze, uszkodzone lub przeznaczone na złom, tel. 725 093 785

WYNAJMĘ

•40m2 ul. Paderewskiego - na magazyn, mieszkanie, gabinet, biuro, wszystkie media, tel. 504 377 961

•Lokal na usługi fryzjerskie, kosmetyczne, częściowo umeblowany, w centrum miasta, 500zł, tel. 518 682 899

•M-3 llp. częściwo umeblowane, niski czynsz, w centrum Chełma, tel. 798 786 231

•Mieszkanie 2-pokojowe w centrum miasta, parking koło bloku strzeżony, 1.800zł, tel. 600 355 894

•Mieszkanie 3 pokoje 62m2 ul. Połaniecka, 2.000zł, tel. 507 982 778

•Mieszkanie 37m2 lp. 2p+k+ł os. Dyrekcja, tel. 608 625 488

•Oficyna p+k+ł z wyposażeniem os. Dyrekcja Dolna, tel. 881 300 164

•Pokój dla 1 lub 2 osób, Chełm, tel. 883 156 315

•Stancja dla 1 osoby uczącej się lub pracującej, dostęp do kuchni, lodówki, łazienki, ul. Wolności, tel. 735 049 472

MATRYMONIALNE

•Pan 50 lat, samotny, pracuje - pozna panią do stałego związku z Chełma lub okolicy, może być wdowa lub rozwódka, tylko poważne oferty, tel. 510 505 297

INNE

•Odbiorę złom własnym transportem, każda ilość, tel. 509 063 790

•Oddam 2 piece kafle białe, tel. 666 736 147

•Oddam kanapę do altanki, gm. Białopole, tel. 785 462 775

•Oddam meble z pokoju, tel. 666 736 147

ROLNICTWO I OGRODNICTWO

•5 uli dadanowskich +1 z pszczołami, tel. 662 096 776

•Beczki na paliwo 200l - tanio sprzedam, tel. 505 741 447

•Brony 5-3, pługi 3-2, kultywator 14łap., przyczepa 1oś. do ciągnika, 2 kółka kultywatora, siewniczek ręczny, tel. 691 742 826

•Brony ciężkie podwójne zawieszane hydraul. składane, ciągnik Ursus 1212 z 1983r. stan dobry zarejestrowany, tel. 600 854 147

•Brony konne 4, stan dobry, tel. 882 256 591

•Ciągnik Deutz 3-cylindrowy stan bdb., 18.500zł - lub zamienię na C-330 lub C-328, tel. 721 936 485

•Ciągnik Mitsubishi D-2050 wraz ze sprzętem, tel. 693 159 530

•Ciągnik T-25 Władimirec bez rejestracji, wóz platforma, krajzega, 2 wałki krajzegi, oś wozu, tel. 691 742 826

•Ciągnik Ursus 1224 z 1985r. w 2003 nowa oś napęd. przód, po napr. silnik skrzynia, akumulatory 2023r., 49.000zł, tel. 691 512 599

•Ciągnik Ursus C360, wk, z turem, tel. 500 774 190

•Ciągnik Zetor 8011 z 1978r., spawarka wirowa 300am, ciągnik Władimirec T-25 z 1993r. 1wł., kombajn zbożowy, tel. 506 390 764

•Ciemierniki, funkie, paprocie, trawy ozdobne, żurawki, żuraweczki, itp., Krasnystaw, od 10zł/szt., tel. 516 157 345

•Części do C-330, śrutownik, wirówka do mleka, lampa uliczna, podnośnik na tył ciągnika dł. 3m, tel. 787 498 304

•Części do kombajnu Bizon - nowe wtryski 6szt., pompa wtryskowa, tarcza sprzęgła, rozrusznik, stan bdb., tel. 512 111 926

•Drzewa i krzewy ozdobne liściaste i iglaste oraz owocowe, Krasnystaw, od 10zł/szt., tel. 516 157 345

•Działka 313m2, ROD „Malwa" ul. Bursztynowa, domek murowany, doprowadzony prąd, ogrodzona siatką, tel. 505 775 239

•Działka 3a, ROD „Relax" (wjazd od Castoramy) ogrodzona +siatka cieniująca, domek +podst. wyposaż. meble narzędzia ogrod. kosa spal., drzewka owoc. krzewy kwiaty, tel. 663 066 337

•Działka ogrodnicza 3a, Chełm ul. Polna obok kościoła baptystów, domek, prąd, woda, drzewka, tel. 694 751 169

•Działka ogrodowa, Horodyszcze k/ Glinianek, tel. 786 019 603

•Gniotownik do zboża i kukurydzy Rzemieślnik nowy, hydrofor 200l mało używany, krajzega 230V, silnik elektr. 11kW, tel. 505 379 990

•Gorczyca zbiór 2024r., 3zł/kg, tel. 502 401 029

•Groch paszowy ok. 1t, ziemniaki nasieniaki, okolice Chełma, tel. ???

•Gruber 14łap., pług 2-skib., rusztowanie na wóz, płużek konny, zamrażarka, tel. 825 671 549

•Gryka siewna czysta 2zł/kg, tel. 501 376 512

•Kombajn Bizon 1990r. stan bdb. +stół do rzepaku, 2 właściciel, silnik i lakier w oryginale, 39.000zł, tel. 666 500 707

•Kombajn Bizon sprawny, siano w belach 120, ze stodoły, tel. 782 387 060

•Kosiarka traktorek Dynamark boczny wyrzut 3.300zł, pielacz konny 250zł, tel. 507 072 852

•Kultywator obrotowy - glebogryzarka, spalinowy, stan bdb., 1.500zł, tel. 605 159 430

•Kupię części do 60-tki felgi i inne do remontu, obciążniki i inne, silnik, tel. 603 361 642

•Kupię dokumenty na przyczepę 3,5t, 4,5t, 10t, tel. 500 774 190

•Lucerna siewna polska odmiana siedmioletnia, zbiór 2024r., 25zł/kg, tel. 502 846 914

•Ładowarka czołowa ZL10B z 2011r., przyczepa sztywna 10t na bliźniakach, 2 koła tył Białoruś, tel. 500 101 015

•Łubin 1,50zł/kg, Dubienka, tel. 607 483 490

•Łubin biały słodki czyszczony, tel. 500 430 007

•Mechanizm podnoszenia koła podporowego do pługa Grudziądz - zakupię, tel. 725 093 785

•Miód z własnej pasieki, 25zł, tel. 697 776 527

•Mleko krowie, ser, śmietana, masło, jaja kurze, tel. 789 034 914

•Motoreduktor, sprężarka 1-tłok., rębak do gałęzi, krajzega fabr. 230V, lemiesz z pochwą do kopaczki ziemniaków, tel. 694 521 003

•Orzechy włoskie w łupinach, wysuszone, z własnego sadu ok. 50-60kg, odbiór osobisty 12km od Chełma, 6,50zł/kg, tel. 509 221 072

•Owies na zasiew i paszę, słoma owsiana i pszenna w belach 70zł i 80zł, tel. 511 817 227

•Owies, 75zł, tel. 514 455 619

•Pasieka 50szt. z ulami 500zł/szt. lub bez 350zł/szt., belki stalowe 1zł/kg, tel. 601 256 972

•Przyczepa 10t na bliźniakach 6,3m, ładowarka czołowa z 2011r., kontener hakowy, ziemia rolna 2,46ha Wierzbica, tel. 500 101 015

•Przyczepa 1oś. do ciągnika, przyczepka samochodowa zamykana z góry zarejestrowana, tel. 691 742 826

•Przyczepa D-47 po kapit. remoncie, prawie jak nowa, wzmocnione obie ramy, nadstawki, ład. 6t, Pobołowice gm. Żmudź, 29.000zł, tel. 600 077 521

•Przyczepa dwukółka ład. 5t, wywrot z tyłu, zrobiona na zamówienie, jak nowa, Pobołowice gm. Żmudź, 16.000zł, tel. 600 077 521

•Przyczepa Sanok 3t zarejestrowana 3.500zł, zgrabiarka 5gwiazd. 550zł, gorczyca 25zł, tel. 601 256 972

•Pszczoły - ul warszawski poszerzany, 500zł, tel. 607 031 595

•Pszczoły +ule, warszawskie poszerzone lub dadanta, 550zł, tel. 722 275 651

•Pszczoły z ulami lub bez warszawski poszerzony, tel. 662 325 858

•Reduktor kątowy, wałek heblarki, imadło ślusarskie, kowalskie, silnik 380V 4kW, 230V 1,1kW, pompa wody Grudz., tel. 694 521 003

•Rośliny miododajne, drzewa, krzewy, byliny wieloletnie, Krasnystaw, od 5zł/szt., tel. 516 157 345

•Rozrzutnik 1-osiowy prod. Dobre Miasto - sprzedam, tel. 518 729 997

•Sadzarka do ziemniaków, kopaczka do ziemniaków, tel. 514 620 835

•Sadzarka S211 do ziemniaków, kopaczka konna, płużki, lejek do nawozu, wał pierścieniowy szer.130, tel. 784 510 556

•Sadzarka ziemniaków 1-rzędowa, śrutownik jak nowy, silnik 11kW 380V idealny - tanio, Krasnystaw, tel. 512 111 926

•Sadzeniaki Gala wczesne, żółte, bardzo smaczne, drugi rok po centrali, tel. 661 333 193

•Sadzonki - brzoza, sosna, malina, żarnowiec, żywokost, tel. 512 396 552

•Sadzonki truskawki Hanoy, młoda plantacja, przyjmuję zamówienia, 0,40zł, tel. 661 091 565

•Siano bele, owies, ziemniaki sadzeniaki Bella Rosa, gm. Sawin, transportu nie zapewniam, tel. 508 366 797

•Siano i słoma w stodole, śruta pszenna, pszenica, tel. 662 208 232

•Siewniczek do siania marchwi, nasion, płanetka do ogrodu, wał do heblarki 40, tel. 504 990 252

•Siewnik Amazone 2-talerzowy, 3 kosiarki rotacyjne, tel. 500 774 190

•Siewnik do buraków Gama, wóz paszowy poziomy, wał uprawowy 4,5m Conskilde, tel. 609 093 356

•Siewnik poznaniak 2.000zł, opryskiwacz 400l 10m 1.000zł, tel. 500 220 284

•Silnik elektr 380V, 1,5kW, tel. 518 671 687

•Słoneczko 5gw. stan dobry, 500zł, tel. 691 476 260

•Sprzedam prawa do ogródka działkowego w Józefinie, 8 km od Chełma, tel. 507 653 145

•Waga suwakowa 1000kg, tel. 510 287 137

•Władimirec T-25, pług, brony, kultywator, przyczepa 4,5t wywrotka - sprzedam, tel. 735 449 249

•Wózek pod silnik, wałek krajzegi, blat heblarki z regulacją, silnik 380V 4kW, 230V 1,1kW, reduktor kątowy, tel. 694 521 003

•Wyka jara, gorczyca, 3zł/kg, tel. 693 831 143

•Zetor 12111, 31.000zł; silnik Zetor turbo 6cyl. 15.500zł, słoneczko do siana 7gw. 1.100zł, siewnik buraczany 3.100zł, tel. 519 111 369

•Ziemniaki K. Anna, pługi obrotowe, siewnik poznaniak, przetrząsacz, zgrabiarka, przyczepa, rozsiewacz, brona wir., tel. 533 795 747

•Ziemniaki żółte jadalne i sadzeniaki, nowa odmiana Adela oraz Tajfun, żółte, bardzo smaczne, Srebrzyszcze, tel. 603 361 642

•Ziemniaki, kuchnia węglowa, tel. 608 176 826 (po godz. 18)

•Ziemniaki, tel. 608 176 826 (po godz. 17)

ZWIERZĘTA

•Buda dla psa - sprzedam, tel. 662 096 776

•Gęsior siwy na chów - sprzedam, tel. 512 396 551

•Gołębnik, króle olbrzym belgijski, kalifornijskie, nowozelandy, siano, koza sanejska bezrożna 2l., klatki po królach, tel. 505 395 686

•Kojec metalowy kryty blachą wym. 300x240cm wys. 160cm, 480zł, tel. 512 246 670

•Mleko krowie, ser, śmietana, masło, jaja kurze, tel. 789 034 914

•Oddam psa - 4-letni, czarny, wysoki, gm. Dorohusk, tel. 511 502 452

•Owce kameruńskie z jagniętami, kozy z mlekiem, koguty johnson giant, kaczor duży kolorowy, tel. 512 396 552

•Tuczniki, tel. 608 176 826 (po godz. 17)

•Źróbka kara sztumska zimnokrwista, 7.200zł, tel. 511 817 227

NAUKA

•Angielski dla dzieci, młodzieży i dorosłych, n-l z cert. i długoletnim doświadczeniem w nauce angielskiego, 45zł/h, tel. 797 423 541

•Angielski dla każdego (tych zdolnych i opornych) - nauczyciel z wielolet. dośw., 45zł/h, tel. 661 323 565

•Matematyka - matura, nauczyciel LO, egzaminator, tel. 503 029 730

DAM PRACĘ

•Firma Optimax przyjmie pracowników fizycznych do prac ziemnych, tel. 500 870 482

Firma Optimax
przyjmie pracowników fizycznych
do prac ziemnych
tel. 500 870 482

•Szafo suszarnia do pestek i warzyw, lina do wyciągu obornika, krajzega 5,5kW, wicherek 7gw., karuzela do siana, tel. 782 281 838

•Szukam pomocy osoby, która może naprawić ładowarkę, nie działają widła i szufla, tel. 603 361 642

•Śrutownik - tanio sprzedam, tel. 505 741 447

•Śrutownik na kamienie (nowe kamienia), siewniczek ręczny nowy - sprzedam, tel. 724 544 289

•Traktorki, kosiarki, piły elektr., podkaszarki, elektronarzędzia, myjki, agr. prądu, wiertnice, zagęszczarka gruntu, tel. 721 536 080

•Ule puste - warszawski poszerzany, 130zł, tel. 607 031 595

•Waga metalowa suwakowa do 200kg, 200zł, tel. 604 957 275

•Zatrudnię elektromontera z doświadczeniem - do robót związanych z budową sieci elektroenergetycznych SN/nn, tel. 697 270 063

•Zlecę grodzenie płotu siatkowego, materiał własny, tel. 825 775 481 (po godz. 19)

SZUKAM PRACY

•Malarz podejmie pracę, malowanie mieszkań, tel. 602 881 813

•Murarz-tynkarz dociepleniowiec wszelkie prace budowlane - szuka pracy, tel. 511 681 542

•Mycie okien, tel. 519 700 179

•Opiekunka dziecięca, osób starszych, ulotki, praca sezonowa, sprzątanie lub inne prace - odpowiedzialna, tel. 579 379 986

•Prace porządkowe, remontowe, budowlane, tel. 516 525 797

INFORMACJE dla ogłoszeniodawców!

Adresy skrzynek ogłoszeniowych „Nowego Tygodnia"

Kupony wybieramy ze skrzynek w poniedziałki (gminy) i czwartki (Chełm)

CHEŁM: •market Carrefour • targowiska przy al. Armii Krajowej i al. Piłsudskiego oraz przy pl. Kupieckim • Dom Handlowy CRS • sklep GAMA przy ul. Hrubieszowskiej • sklep przy ul. Trubakowskiej 3

BIAŁOPOLE: sklep Lewiatan

DOROHUSK: obok sklepu Stokrotka

KAMIEŃ: sklep GAMA

LEŚNIOWICE: sklep Groszek

REJOWIEC: • Budynek przedszkola miejskiego • sklep GAMA ul. Słoneczna

RUDA-HUTA: sklep Gama

SIEDLISZCZE: sklep Ekspres Market, ul. Szpitalna 3

ŻMUDŹ: sklep Lewiatan

KRASNYSTAW: • ul. Zawieprze 1• Plac 3 Maja 25 (Alior Bank)• sklep GAMA przy ul. Królowej Sońki

GORZKÓW: sklep Rogalik - ul. Nowa 3

SIENNICA RÓŻANA: sklep Groszek

WŁODAWA: Apteka naprzeciwko Urzędu Miasta

WOLA UHRUSKA: • sklep ABC • Sklep Auto-Dom

- Ogłoszenia dotyczące usług SĄ PŁATNE
- Ogłoszenia towarzyskie SĄ PŁATNE.
- Ogłoszenia „dam pracę" przyjmujemy w redakcji (bezpłatnie)
- Anonse matrymonialne są bezpłatne (przyjmujemy je tylko w redakcji - nie należy ich składać na kuponach).

JEDEN KUPON = JEDNA EMISJA OGŁOSZENIA

KUPON OGŁOSZENIOWY

nowy tydzień tygodnik lokalny

❑ Sprzedam Auto-Moto
❑ Sprzedam Nieruchomości
❑ Sprzedam Inne
❑ Wynajmę
❑ Budowa i Naprawa
❑ Meble, AGD-RTV
❑ Sport, Zdrowie i Uroda
❑ Rolnictwo
❑ Zwierzęta
❑ Kupię
❑ Szukam Pracy
❑ Inne ...

TREŚĆ OGŁOSZENIA (należy wypełnić DRUKOWANYMI literami)

CENA ..... TELEFON .....

Imię, nazwisko, adres ogłoszeniodawcy (do wiadomości redakcji):

.....

eprasa.pl 8503791af1

Isuzu D-Max
1,9 163 KM

Japoński pick-up zapewnia dobrą stabilność na drodze, ma wzmocnioną konstrukcję i mocny, 163-konny silnik. Dzięki temu jest niezawodnym narzędziem do pracy w trudnych warunkach. Niestraszny mu transport materiałów budowlanych czy specjalistycznego sprzętu w ciężkich warunkach. To prawdziwy i niezawodny wół roboczy.

Isuzu D-Max oferuje również system wspomagania jazdy w terenie, który, niezależnie od trybów 2H i 4H, precyzyjnie dostosowuje kontrolę trakcji, optymalizując moc oraz moment obrotowy silnika, aby skutecznie pokonywać przeszkody terenowe. Dodatkowo, wloty powietrza w przednim zderzaku poprawiają aerodynamikę pojazdu, co przekłada się na niższe zużycie paliwa. Pojazd wyróżnia się także luksusowym wnętrzem, co stanowi istotny element, który odróżnia ten model od innych pick-upów, nawiązując do jego historycznej misji łączenia komfortu z funkcjonalnością. Ten pick-up został zaprojektowany z myślą o tych, którzy potrzebują niezawodnego pojazdu do pracy w trudnych warunkach, dlatego często wybierają go: firmy budowlane, służby ratunkowe i leśne, rolnicy, architekci krajobrazu, a nawet hodowcy koni. Co ważne, można go dostosować do wielu specjalistycznych zadań - zamontować na nim podnośnik koszowy, wywrotkę czy wiertnicę, a także zmodyfikować do wersji Arctic Trucks, przeznaczonej do jeszcze bardziej ekstremalnych warunków terenowych.

Maksymalne możliwości terenowe

Isuzu D-Max można zmodyfikować do wersji Arctic Trucks, która wyróżnia się oponami terenowymi BFGoodrich AT 315/70 R17 o średnicy 35 cali, liftowaniem nadwozia o 30 mm oraz podwyższeniem zawieszenia o 40 mm, co zwiększa prześwit o 20%. Tak duże koła znacząco poprawiają zdolności terenowe pojazdu, umożliwiając pokonywanie trudnych przeszkód, takich jak kamienie czy głębokie brody wodne. Dzięki tym modyfikacjom model osiąga kąt najazdu 36 stopni oraz kąt zjazdu 28 stopni, co pozwala na bezpieczne pokonywanie stromych wzniesień. Wzmocniona geometria zawieszenia oraz poszerzenie rozstawu kół poprawiają stabilność, zapewniając większy komfort i bezpieczeństwo podczas poruszania się po błotnistym, piaszczystym i oblodzonym terenie. Modyfikacja Isuzu D-Max do wersji Arctic Trucks realizowana jest wyłącznie na zamówienie przez firmę Steeler, oficjalnego dystrybutora Arctic Trucks w Polsce. Po adaptacji pojazd przechodzi badania techniczne i objęty jest 3-letnią gwarancją do 100 000 km. Dzięki temu właściciel zyskuje nie tylko wyjątkowe właściwości terenowe, ale również pewność, że pojazd spełnia najwyższe normy techniczne.

Zaawansowane systemy bezpieczeństwa Isuzu D-Max

Isuzu D-Max oferuje zaawansowane systemy bezpieczeństwa. Już wersja bazowa tego samochodu wyposażona jest w blisko 20 systemów, a wyższe wersje oferują nawet do 30. Wśród nich wyróżniają się autonomiczny hamulec bezpieczeństwa z kamerą Stereo 4. generacji, monitorowanie ruchu poprzecznego oraz asystent jazdy w korku, który utrzymuje odpowiednią odległość od pojazdu z przodu. D-Max zapewnia również kompleksową ochronę dzięki poduszkom powietrznym, w tym innowacyjnej centralnej poduszce w wersjach LSX, LSE oraz modelach z podwójną kabiną, która chroni pasażerów w razie kolizji. Warto dodać, że pojazd uzyskał najwyższą ocenę 5 gwiazdek w testach zderzeniowych EuroNCAP.

Gwarancja i serwis

Pick-upy Isuzu wyróżniają się 5-letnią gwarancją producenta. D-Max dostępny jest również z programem opieki serwisowej ISUZU CARE, który zapewnia stałą cenę przeglądów serwisowych i umożliwia włączenie jej w ratę leasingową. Właściciele D-Maxa mogą także bezpłatnie dołączyć do aplikacji MOJE ISUZU, która zapewnia dostęp do ważnych informacji o samochodzie, takich jak historia serwisowa, szczegóły gwarancji czy nadchodzące terminy przeglądów. Obecnie w Isuzu trwa wyprzedaż rocznika 2024. Najtańszy model z pojedyncza kabiną kosztuje niespełna 111 tys. zł.

Outlander wjeżdża na salony

Astara Poland rozpoczyna sprzedaż flagowego modelu Mitsubishi, czyli Outlandera PHEV, który ma rywalizować w bardzo mocnym segmencie luksusowych SUV-ów. Atuty modelu to zaawansowany i oszczędny napęd elektryczny PHEV o mocy 306 KM przenoszony na cztery koła, wyśrubowane standardy bezpieczeństwa i komfortowo wykonana kabina.

Nowy Outlander PHEV, będący kontynuacją bestsellerowego modelu flagowego, który zrewolucjonizował segment SUV-ów i zdobył uznanie 200 tys. europejskich właścicieli, ma obecnie za zadanie zmienić perspektywę klientów i ugruntować swoją wyjątkową pozycję na naszym kontynencie. Czwarta generacja Outlandera jest kwintesencją japońskiej filozofii marki Mitsubishi i wszystkiego, co najlepsze w jej ofercie – wyróżnia się charakterystyczną dla dalekowschodniej kultury dbałością o detale, wysoką jakością wykończenia oraz trwałością, jakiej oczekuje się od samochodu zjeżdżającego z asfaltowych dróg i pozwalającego cieszyć się urokami pozamiejskich szlaków. Projektanci nadali mu budzące zaufanie, geometryczne linie oraz surową estetykę, która nawiązuje do terenowego dziedzictwa marki i podkreśla funkcjonalność SUV-a. Jednocześnie cechuje go stylistyczna wyrazistość i majestatyczność, idąca w parze z luksusowym wyposażeniem, co czyni z Outlandera PHEV model na wskroś nowoczesny, doskonale eksponujący swoje przewagi w tej klasie samochodów. Nowy SUV klasy D został zbudowany na mocnych fundamentach. Korzysta z bogatych doświadczeń zdobytych w sportach motorowych oraz wiedzy działów badawczo-rozwojowych, pracujących od dekad nad udoskonalaniem napędów na wszystkie koła. Pionier technologii napędów hybrydowych typu plug-in musi jednak liczyć się z wysokimi wymaganiami każdego nowego pokolenia klientów. Najnowszy Outlander PHEV, wprowadzający rozwiązania i systemy opracowane w odpowiedzi na potrzeby i sugestie użytkowników spełnia te oczekiwania z nawiązką.

Cena wersji bazowej to 259 990 zł lub od 1961 zł netto za miesiąc w ofercie wynajmu Lease&GO.

CHEŁM OPON SERWIS Baza
OPONY CAŁOROCZNE
82/565-18-95
Dembowskiego 1/2

DOSTAWCY PRĄDU®
www.akumulatorypolska.pl
AKUMULATORY
Doradzamy Montujemy Ładujemy
CENTRUM AKUMULATORÓW I KLIMATYZACJI
ANDRZEJ MARCINKOWSKI
Chełm, ul. Kolejowa 5, tel. 797 91 00 91 Pn.-Pt. 8-17 Sob. 8-14

eprasa.pl 8503791af1

GMINA ŻMUDŹ

Dębowy Las zarybiony

Wędkarze, połamania kija!

Zbiornik wodny Dębowy Las w Wołkowianach został zarybiony. Wpuszczono do niego ponad dwie tony ryb - karpie i amury. Wkrótce rusza sprzedaż pozwoleń na sportowy połów.

Żmudzcy radni zatwierdzili niedawno sezon kąpielowy nad zbiornikiem Dębowy Las, który potrwa od 27 czerwca do końca sierpnia br. Każdego roku kąpielisko to przyciąga nie tylko mnóstwo plażowiczów, ale także wielu wędkarzy. Ostatnio zbiornik Dębowy Las został zarybiony dwoma gatunkami ryb. Chodzi o karpie i amury, których wpuszczono do „Dębowego Lasu" 2,24 tony.

- W Urzędzie Gminy Żmudź od 22 kwietnia br. sprzedawane będą pozwolenia stałe na sportowy połów ryb na zbiorniku wodnym Dębowy Las w Wołkowianach - informują żmudzcy urzędnicy. - Pozwolenia stałe ważne będą od 1 maja br. do 31 października br. Pozwolenia dwudniowe sprzedawane będą w drugiej połowie maja, a ważne będą od 1 czerwca do 31 października br.

Cena pozwolenia stałego wynosi 300 zł, pozwoleń dwudniowych - 20 zł dla mieszkańców gminy Żmudź, a dla osób spoza tej gminy - 50 zł. **(opr. mo)**

WĘDKARSKI KOŁOWROTEK

Wiosenny Puchar Płoci

(6 kwietnia) Zarząd Koła PZW w Woli Uhruskiej zorganizował towarzyskie zawody o **Wiosenny Puchar Płoci**. Rozegrano je na zbiorniku Niwa w Sawinie. Można było łowić metodą spławikową lub gruntową na jedną wędkę. Ryby brały niestety dość słabo. Zapewne z powodu niskiej temperatury i bardzo porywistego wiatru. Mimo to złowiono kilka wymiarowych karpi oraz linów. Płoć nie dopisała. Do rywalizacji zgłosiło się 15 wędkarzy. Duży szacunek należy się dla startujących za zniesienie prawdziwie arktycznych warunków pogodowych panujących podczas rywalizacji.

Klasyfikacja: 1. **Marek Kupisz** - 2430 pkt., 2. **Mateusz Książek** - 2370 pkt., 3. **Wojciech Kowalczyk** – 2300 pkt., 4. **Zbigniew Szolle** – 1900 pkt., 5. **Dariusz Łagowski** – 1120 pkt., 6. **Grzegorz Zalewski** – 1000 pkt.

Komunalnicy posprzątali Uherkę

W piątek (4 kwietnia) zarząd koła PZW Komunalnik, przy okazji Tygodnia Czystości Wód, zorganizował akcję sprzątania terenu przy ujściu rzeki Uherki. Sprzątanie rozpoczęło się od mostu w miejscowości Siedliszcze. Bardzo niski jak na tę porę roku stan rzeki pozwolił bezpiecznie pracować wzdłuż rzeki do samego Bugu. Uzbierano dziesięć worków śmieci. Były to głównie butelki i puszki. Serdeczne podziękowania dla kolegi **Andrzeja Polaka** za pomoc w odebraniu zebranych śmieci. **(b)**

Łowiec chełmski

GOSPODARKA ŁOWIECKA

Introdukcja bażanta to ponowne wprowadzenie (wypuszczanie) tego gatunku na tereny, gdzie wcześniej występował, ale albo wyginął, albo stan populacji jest niezadawalający. Jest to metoda ochrony czynnej, która ma na celu odbudowanie miejscowej populacji. Introdukcja bażantów wymaga: zaplanowania (wynika z RPŁ) i zgłoszenia do ministra właściwego ds. środowiska. Bażant jest bowiem gatunkiem obcym (IGO) zgodnie z ustawą z dnia 11 sierpnia 2021 r. Coraz większe nakłady inwestycyjne kół łowieckich połączone z intensyfikacją pozyskania drapieżników rokują nadzieję na odbudowę pogłowia bażanta.

Jak wygląda introdukcja bażantów? Do łowiska wypuszcza się dorosłe osobniki, które mają od 18 do 20 tygodni, są w pełni upierzone, odpowiednio przygotowane do życia na wolności. Teren pod wypuszczanie bażantów jest odpowiednio przygotowywany (warunki bytowania, usytuowane podsypy, ograniczono presję drapieżników). Obsadzane są rowy, skraje lasów, pobocza dróg roślinami (tworzenie i ochrona remiz), które zapewnią ptakom stosowne pożywienie i kryjówkę.

Introdukcja bażanta jest elementem zrównoważonej gospodarki łowieckiej. Darzbór! **(m)**

Na stronie **www.nowytydzien.pl** zamieszczamy fotorelację z wsiedlania bażantów przeprowadzonego przez koła KŁ nr 17 Jeleń w Żółkiewce i KŁ nr 22 ChTPM w Chełmie.

Eliminacje powiatowe 51. Ogólnopolskiego Młodzieżowego Turnieju Turystyczno-Krajoznawczego

2 kwietnia br. w Niepublicznym Liceum Ogólnokształcącym „ARKA" z Oddziałami Integracyjnymi w Chełmie odbyły się eliminacje powiatowe 51. Ogólnopolskiego Młodzieżowego Turnieju Turystyczno-Krajoznawczego. W imprezie, której organizatorem był Zarząd Oddziału PTTK im. Kazimierza Janczykowskiego w Chełmie, wzięło udział 36 uczniów z Chełma, Stawu, Sawina i Pawłowa.

W ramach rywalizacji uczestnicy musieli rozwiązać test wiedzy, obejmujący zagadnienia krajoznawcze (historia, geografia, obiekty zabytkowe i przyrodnicze) dotyczące powiatu chełmskiego i województw lubelskiego, turystyczne (historia, tradycja i zadania PTTK, zasady uprawiania turystyki, odznaki PTTK), topograficzne (mapy, znaki topograficzne), bezpieczeństwa ruchu drogowego i udzielania pierwszej pomocy, a także rozpoznać wybrane obiekty zabytkowe Lubelszczyzny i chronione gatunki roślin. W pionie szkół podstawowych czołowe miejsca zajęły:

1. **SKKT „Dreptak" przy Zespole Szkół w Sawinie** (drużyna w składzie: Michał Królikowski, Weronika Socha, Ewelina Suchoń, opiekun: Andrzej Gmitruk)
2. **SKKT „Podróżnik" przy Szkole Podstawowej w Pawłowie** (Mikołaj Cudak, Natalia Filipczuk, Malwina Lachowska, opiekun: Ewa Krzywicka),
3. **SKKT przy SP nr 6 w Chełmie** (Antoni Białowąs, Pola Langiewicz, Zuzanna Raszka, opiekun: Agnieszka Lubaszewska).

Na pozostałych pozycjach uplasowały się drużyny SP nr 5 w Chełmie (opiekunowie: Ewa Czarnota-Horyłek, Józef Grzesiak), Zespołu Szkół w Sawinie (opiekun Andrzej Gmitruk), SKKT „Traper" przy Zespole Szkół w Stawie (opiekun: Agnieszka Oleszczuk-Stachel) i Niepublicznej Integracyjnej Szkoły Podstawowej Nowoczesnych Technologii i Języków Obcych „Arka" w Chełmie (opiekun: Józef Wojcik).

W pionie szkół średnich czołowe miejsca zajęły:

1. **Drużyna I Liceum Ogólnokształcącego im. S. Czarnieckiego w Chełmie I** (Karolina Kucharska, Hubert Linkiewicz, Grzegorz Sereda-Bartoszuk, opiekun: Jacek Meler),
2. **Drużyna I Liceum Ogólnokształcącego im. S. Czarnieckiego w Chełmie II** (Laura Deszczka, Katarzyna Klasera, Kamila Poliwczak, opiekun: Jacek Meler),
3. **Drużyna Zespołu Szkół Budowlanych i Geodezyjnych w Chełmie** (Lena Kierepka, Dominika Kryszczuk, Aleksandra Kudrzycka, opiekun: Józef Wójcik).

Na pozostałych miejscach uplasowały się drużyny: SKKT „Gastronomy" przy Zespole Szkół Gastronomicznych i Hotelarskich w Chełmie (opiekun: Krzysztof Opas) i Niepublicznego Liceum Ogólnokształcącego z Oddziałami Integracyjnymi „Arka" w Chełmie (opiekun: Krzysztof Opas).

W klasyfikacji indywidualnej szkół podstawowych pierwsze miejsca zajęli: **Pola Langiewicz** (SP nr 6), **Ewelina Suchoń** (ZS Sawin), **Kaper Głogowski** (ZS Sawin), **Natalia Filipczuk** (SP Pawłów), **Bartosz Koss** (ZS Sawin) i **Michał Królikowski** (ZS Sawin). W klasyfikacji indywidualnej szkół średnich pierwsze miejsca zajęli: **Hubert Linkiewicz** (I LO), **Laura Deszczka** (I LO), **Karolina Kucharska** (I LO), **Antoni Herbut-Moniakowski** (LO „Arka"), **Grzegorz Sereda-Bartoszuk** (I LO) i **Aleksandra Kudrzycka** (ZSBiG Chełm).

Dyplomy i nagrody, ufundowane przez Zarząd Oddziału PTTK im. Kazimierza Janczykowskiego w Chełmie, wręczyli laureatom prezes ZO **Zbigniew Lubaszewski** i wiceprezes **Sławomir Korpysz**. Puchar dla najlepszej drużyny w teście wiedzy (I LO) ufundowała i wręczyła dyrektor Niepublicznego Liceum Ogólnokształcącego „ARKA" **Beata Witamborska**. Realizację konkursu wsparły finansowo Miasto Chełm i Powiat Chełmski. Zwycięskie drużyny będą reprezentować miasto i powiat chełmski w Eliminacjach Wojewódzkich 51. OMTTK w Biłgoraju (organizatorem jest Oddział PTTK w Biłgoraju). **(l)**

eprasa.pl 8503791af1

W gminie Chełm pod siatką

Z uwagi na sporą ilość drużyn 18. edycja Memoriału im. E. Chomiarczuka, czyli otwartego turnieju piłki siatkowej o puchar przewodniczącego rady gminy Chełm, odbywała się w dwóch salach gimnastycznych równolegle, w SP w Strupinie Dużym i SP w Żółtańcach.

Do rywalizacji w duchu fair play przystąpiły drużyny: AKS Seven, Atom Kamień, Libero Dorohusk, Urzęd-Asy Gmina Chełm, Select Team, Strupin Duży, Vojsławia Wojsławice oraz Wola Uhruska. Najlepsza okazała się ekipa Strupina Dużego, drugie miejsce zajął Atom Kamień, trzecie AKS Seven, a tuż za podium zawody zawody ukończył Select Team. Dekoracji zwycięzców oraz wręczenia nagród wszystkim drużynom dokonał **Andrzej Oleksiejuk** - przewodniczący rady gminy Chełm. Organizatorzy gratulują wszystkim uczestnikom zabawy i już dziś zapraszają do kolejnego Memoriału im. E. Chomiarczuka. **(kg)**

10 medali Songo

10 medali przywieźli z Ostrowca Świętorzyskiego z Pucharu Polski młodzików, kadetów i juniorów w taekwondo olimpijskim, zawodnicy i zawodniczki Songo Krasnystaw.

W zawodach rywalizowało aż 770 zawodników z 82 klubów z całej Polski. Po dwóch dniach zmagań ekipa Songo zdobyła 10 medali. Złoto wywlczyli: **Filip Lewandowski** i **Dagmara Hałas**, a brąz: **Amelia Pstrągowska**, **Kacper Dąbrowa**, **Szymon Pastuszak**, **Elena Nowosad**, **Gabriel Kaliniak**, **Liliana Rybak**, **Olivier Olszewski** i **Wojciech Muszyński**. Gratulujemy! (**kg**)

Olimpijskie Nadzieje

Uczniowie SP nr 8 w Chełmie oraz reprezentanci MKL Chelm wzięli udział w wojewódzkich eliminacjach biegów przełajowych „Lekkoatletyczne Nadzieje Olimpijskie", które odbyły się w Sworach koło Białej Podlaskiej.

Organizatorem zawodów był Lubelski Okręgowy Związek Lekkiej Atletyki. Rywalizowano w wietrznej i chłodnej, ale za to w słonecznej atmosferzeaurze. Wszyscy ukończyli swój bieg, zdobywając nowe doświadczenie i umiejętności. Reprezentanci SP 8 w Chełmie wystąpili w składzie: **Kordian Krzysiak**, **Wiktor Nowacki**, **Marcin Gieleta**, **Oskar Szpindowski**, **Zuzanna Łydzińska**, **Aleksandra Prus**, **Filip Cienciała**, **Jan Oszust**, **Zuzanna Kaczor** (także MKL Chełm) oraz **Zuzanna Mazurek**. Opiekunem drużyn była **Aneta Wdowiak**. W zawodach wzięła też udział ekipa MKL Chełm (**Kira Horshkowa**, **Salwator Harasim**, **Martyna Wojewódzka**, **Piotr Zatorski**, **Daria Danko** (opiekun - **Piotr Szkoda**). (**kg**)

Z Podwórka na Stadion

Na boisku SP nr 8 w Chełmie rozegrano powiatowy turniej „Chełm Grodzki" w ramach 26. finału „Z Podwórka Na Stadion" o Puchar Tymbarku.

W zawodach udział wzięły drużyny dziewcząt i chłopców: Sigma Jedynka Chełm, SP 8 Chełm, Szóstka Chełm, Szkolna Akademia Futbolu SP 5 Chełm, Iskra Jedynka Chełm oraz Fani Tymbarku SP 8 Chełm. Awans do finałów wojewódzkich, które zostaną rozegrane w Lubartowie w dniach 06-7 maja w kat. U12 wywalczyły: U12 chłopcy SP 8 Chełm, U12 dziewcząt Iskra Jedynka Chełm oraz Fani Tymbarku SP 8 Chełm. W kategoriach U10 dziewcząt oraz U8 dziewcząt i U8 chłopców dalej graja z kolei Szkolna Akademia Futbolu SP 5 Chełm. **(kg)**

eprasa.pl 8503791af1

Czwarta wygrana Chełmianki z rzędu!

Chełmianka w dramatycznych okolicznościach wygrała 3:2 w Wiązownicy z tamtejszym KS. To czwarty mecz z rzędu z kompletem punktów wywalczony przez podopiecznych trenera Grzegorza Bonina (licząc zaległe starcie z Avią Świdnik z 19. kolejki). Panowie, brawo!

KS WIĄZOWNICA – CHEŁMIANKA CHEŁM 2:3 (1:0)

1:0 – **Kitliński** (7), 1:1 – **Piekarski** (60), 2:1 – **Kitliński** (69), 2:2 – **Mroczek** (87), 2:3 – **Kasprzyk** (90+5).

CHEŁMIANKA: Jerke – Cichocki, Kventsar (46 Kasprzyk), Piekarski, Zmorzyński (77 Perdun), Sarnowski, Ofiara (46 Wiatrak), Kroczek (77 Romanowicz), Klec (74 Kobiałka), Karbownik, Mroczek. Trener – **Grzegorz Bonin**. Czerwona kartka: **Hrabowskyj** (KS) w 69 minucie za faul.

Chełmianka źle zaczęła piątkowy mecz w Wiązownicy. Już w 7 minucie **Michała Jerke** sprytnym strzałem, będącym przedłużeniem uderzenia innego kolegi z zespołu, zaskoczył **Michał Kitliński** i zrobiło się 1:0 dla gospodarzy. Zimowa i deszczowa aura nie ułatwiała gry, ale mimo to Chełmianka rzuciła się do odrabiania straty. Zespół Wiązownicy dobrze się jednak bronił, długo gra była wyrównana, oba zespoły miały problemy z organizacją groźnych ataków. Mimo to w 39 minucie powinno być 1:1. Przed doskonałą okazją stanął **Michal Klec**. Rozgrywający Chełmianki w dwu ostatnich spotkaniach w takich sytuacjach trafiał do siatki. Niestety, tym razem Słowak miał pecha i obił słupek. Do przerwy 1:0. To, co działo się po zmianie stron na długo pozostanie w pamięci fanów Chełmianki. Podopieczni **Grzegorza Bonina** agresywnie rozpoczęli drugie 45 minut i zepchnęli gospodarzy do głębokiej defensywy. W 60 minucie doprowadzili do upragnionego wyrównania. Z rzutu rożnego piłkę w pole karne dośrodkował Klec, a do główki wyskoczył **Piotr Piekarski**, który precyzyjnym strzałem pokonał **Jakuba Osobińskiego**. Kilkadziesiąt sekund później mogło być 2:1 dla ChKS. Na strzał zza pola karnego zdecydował się wprowadzony na murawę po przerwie Kacper Wiatrak, jednak jego strzał bramkarz Wiązownicy odbił poza linię końcową boiska. W pewnym momencie gospodarze jakby się przebudzili i zaatakowali. Groźne strzały na bramkę Jerke oddawali **Grzegorz Janiczak**, **Arkadiusz Kasia** i **Michał Kitliński**, jednak każde z uderzeń zdołali zablokować obrońcy z Chełma. W 69 minucie KS ponownie wyszedł na prowadzenie. Po rzucie rożnym piłka trafiła pod nogi stojącego na piątym metrze przed bramką Kitlińskiego, a ten po raz drugi pokonał bramkarza gości. Trzy minuty później miało miejsce być może przełomowe dla dalszych losu meczu zdarzenie. **Rusłan Hrabowskyj**, obrońca KS Wiązownica, brutalnie, wyprostowaną nogą sfaulował **Kacpra Wiatraka** i sędzia pokazał mu czerwoną kartkę. Chełmianka wykorzystała szansę, którą dała jej gra w przewadze i ruszyła do ataków. Strzał **Michała Kobiałki** bramkarz gospodarzy obronił, a uderzenia **Jakuba Karbownika** i **Dawida Kasprzyka** były niecelne. Zbliżała się końcówka meczu, a Chełmianka wciąż przegrywała 1:2. W 87 minucie goście zdołali jednak wyrównać. Na bramkę KS uderzył Kobiałka, Osobiński wybił piłkę przed siebie, a tam dopadł do niej **Krystian Mroczek** i zrobiło się 2:2. W doliczonym czasie gry piłkę meczową miał Kitliński. Gracz Wiązownicy popędził na bramkę Chełmianki i oddał strzał, który złapał jednak Jerke. Goście natychmiast ruszyła z kontrą. Piłkę wyprowadził **Maksymilian Cichocki**, który podał ją do Wiatraka. Prawy defensor dograł w pole karne, gdzie strzał oddał Mroczek. Bramkarz obronił to uderzenie, jednak przy dobitce Kasprzyka był bezradny. 3:2 dla Chełmianki w 95 minucie! Po chwili sędzia zakończył to emocjonujące spotkanie. W następnej kolejce ChKS podejmie na boisku przy ul. Ceramicznej Siarkę Tarnobrzeg (19 kwietnia o 12.00). (**kg**)

III LIGA

Wyniki 25. kolejki: **KS WIĄZOWNICA – CHEŁMIANKA CHEŁM 2:3** (Michał Kitliński 7, 68 - Piotr Piekarski 59, Krystian Mroczek 87, Dawid Kasprzyk 90), **Świdniczanka Świdnik - Podhale Nowy Targ 1:1** (Bartosz Bayer 86 - Marcinho 41), **KSZO Ostrowiec Świętokrzyski - Sandecja Nowy Sącz 1:2 (**Dominik Pisarek 86 - Rafał Wolsztyński 4, Kacper Talar 88), **Siarka Tarnobrzeg - Korona II Kielce 1:3** (Kôsei Iwao 70 - Mateusz Mianowany 21, Adam Chojecki 32, Nikodem Kuzera 90 karny), **Lewart Lubartów - Unia Tarnów 3:0** (Jakub Knap 13, Igor Pytka 25, Krystian Želisko 86), **Czarni Połaniec - Pogoń-Sokół Lubaczów 3:0** (Paweł Mróz 5, 63 karny, Szymon Salamon 70), **Wisła II Kraków - Wiślanie Skawina 5:0** (Radosław Skała 14, Szymon Kawała 40, Marcin Bartoń 45 karny, Maciej Kuziemka 48, Arkadiusz Ziarko 54), **Podlasie Biała Podlaska - Star Starachowice 1:1** (Piotr Cichocki 9 - Piotr Stefański 57), **Wisłoka Dębica - Avia Świdnik 1:4** (Dominik Kulon 39 karny - Arkadiusz Maj 9, Michał Zuber 30, Paweł Uliczny 40, Adrian Paluchowski 73).

TABELA

1. Sandecja	25	55	51-20
2. KSZO	25	50	41-27
3. Podhale	25	49	48-33
4. CHEŁMIANKA	**25**	**46**	**57-37**
5. Siarka	25	46	42-28
6. Korona II	25	45	49-37
7. Star	25	42	47-29
8. Avia	25	40	50-34
9. Wisłoka	25	39	53-38
10. Podlasie	25	39	42-30
11. Wiślanie	25	32	32-35
12. Wisła II	25	28	54-44
13. Pogoń-Sokół	25	28	36-49
14. Czarni	25	27	35-50
15. Świdniczanka	25	24	26-44

Zabrakło szczęścia i skuteczności

MOTOR II LUBLIN – START KRASNYSTAW 1:0 (0:0)

1:0 – **Kalbarczyk** (71).

START: Bartoszek – Więczkowski, D. Pachuta, Brzyski (69 Lenard), Strug, Chariasz, Jabłoński (61 Czochrowski), Bałaszek (62 Buk), Saj, Bronowicki, Florek. Trener – **Dawid Sołdecki**.

Start dobrze zaczął mecz z rezerwami Motoru Lublin. Już w 6 minucie w dobrej sytuacji znalazł się **Sebastian Bałaszek**, ale jego groźny strzał bramkarz gospodarzy dał radę obronić. W 17 minucie zespół z Krasnegostawu wywalczył rzut rożny, po którym **Kryspin Florek** „główkował", ale minimalnie niecelnie. Do przerwy Motor praktycznie nie zagrażał bramce strzeżonej przez **Krystiana Bartoszka**, gościom natomiast brakowało szczęścia pod bramką rywali, dlatego wciąż utrzymywał się wynik 0:0. Po zmianie stron miejscowi zagrali lepiej. Z minuty na minutę pod bramką Startu robiło się coraz groźniej. W 59 minucie jeden z zawodników Motoru trafił w poprzeczkę, a w 65 minucie od utraty gola Start uratował Bartoszek. Niestety, przyszła 71 minuta. Po dośrodkowaniu z rzutu wolnego piłka spadła pod nogi **Dawida Kalbarczyka**, który z 5 m pokonał bramkarza z Krasnegostawu. Podopieczni **Dawida Sołdeckiego** do końca ambitnie walczyli o korzystny rezultat. W 87 minucie byli bliscy wyrównania, ale po strzale **Łukasza Struga** piłka o centymetry przeleciała obok słupka bramki Motoru. Start przegrał trzeci mecz z rzędu, choć wydaje się, że tym razem zasłużył na co najmniej remis. (**kg**)

Jedna dobra połowa to za mało

GRANIT BYCHAWA – KŁOS GMINA CHEŁM 4:0 (0:0)

1:0 – **Żurek** (60), 2:0 – **Żurek** (75), 3:0 – **Juchna** (78), 4:0 – **Błaziak** (85).

KŁOS: Pawlak – Marczuk, Kawiak, Kudlai, J. Rak (70 Mróz), Ł. Wójcicki, Żwirbla, Dyński (75 Siatka), P. Wójcicki, Gierczak, Mazur (46 K. Rak). Trener – **Damian Miazga**.

To już kolejne z rzędu spotkanie, które Kłos dobrze zaczyna, a ostatecznie przegrywa. - Rozegraliśmy naprawdę dobrą pierwszą połowę, po której powinniśmy prowadzić nawet 2:0 – mówi **Damian Miazga**, trener Kłosa Gmina Chełm. Dobrych sytuacji nie wykorzystał **Paweł Wójcicki**. - Granit w tej części meczu praktycznie nam nie zagrażał – dodaje. Niestety, wszystko zmieniło się w 60 minucie. Gospodarze w końcu przedarli się przez dobrze grającą defensywę Kłosa i **Przemysława Pawlaka** pokonał **Wiktor Żurek**. - Zamiast walki o wyrównującą bramę zupełnie stanęliśmy. To nie pierwsza taka sytuacja, że dobrze gramy do straty pierwszego gola, potem się załamujemy, a przecież wynik 0:1 jeszcze o niczym nie przesądza – zauważa Miazga. Goście spuścili głowy i szybko dali sobie wbić kolejne trzy bramki. Ostatecznie przegrali 0:4 choć wynik nie do końca oddaje to co działo się na boisku przez około godzinę. - Musimy popracować nad mentalem i skutecznością. Przecież gdybyśmy prowadzili do przerwy, i to zupełnie zasłużenie, ten mecz mógł się zdecydowanie inaczej potoczyć – podsumowuje trener ekipy z gminy Chełm.

Kłos poszuka pierwszej wygranej w IV lidze w sobotę, 19 kwietnia o 13.00, kiedy w Rożdżałowie podejmie przedostatnią w tabeli Gryf Gminę Zamość. (**kg**)

IV LIGA

Wyniki 23. kolejki: **MOTOR II LUBLIN – START KRASNYSTAW 1:0, GRANIT BYCHAWA – KŁOS GMINA CHEŁM 4:0**, Lublinianka Lublin - Górnik II Łęczna 5:4, Opolanin Opole Lubelskie – Orlęta Radzyń Podlaski 1:7, Gryf Gmina Zamość – Avia II Świdnik 2:0, Tomasovia Tomaszów Lubelski - Hetman Zamość 3:2, Stal Kraśnik -Janowianka Janów Lubelski 4:1, Łada 1945 Biłgoraj - Sygnał Lublin 6:1. Huragan Międzyrzec Podlaski –pauza.

TABELA

1. Stal	22	56	61-12
2. Lublinianka	21	53	63-25
3. Tomasovia	21	47	54-22
4. Łada	21	44	63-21
5. Orlęta	22	41	68-29
6. Hetman	22	40	41-29
7. Janowianka	22	39	50-34
8. START	**21**	**29**	**27-30**
9. Motor II	22	28	34-45
10. Opolanin	22	24	21-51
11. Górnik II	22	22	39-45
12. Granit	22	22	33-53
13. Sygnał	21	21	37-60
14. Huragan	21	17	35-41
15. Avia II	21	16	20-65
16. Gryf	22	11	15-54
17. KŁOS	**21**	**5**	**9-54**

Złe dobrego początki? Nasi siatkarze źle rozpoczęli walkę o PlusLigę

Kiedy zamykaliśmy ten numer gazety (niedziela, godz. 20.30) nasi siatkarze rozpoczynali w Bydgoszczy rewanż z BKS Visłą Proline. Po niespodziewanej porażce przed własną publicznością trzy dni wcześniej „biało-zieloni" walczyli o przeżycie – porażka oznaczała odpadnięcie z play-offów i koniec marzeń o awansie do PlusLigi. Ściskaliśmy kciuki, by do tego nie doszło.

Wynik 1 meczu play off:

ChKS CHEŁM – VISŁA PROLINE BYDGOSZCZ (22:25, 23:25, 25:10, 25:20, 13:15)

ChKS: Marcyniak (20), **Swodczyk** (10), **Piotrowski** (13), **Łapszyński** (3), **Goss** (24), **Blankenau** (2), **Fijałek** (l) oraz **Rusin** (8).

W czwartek siatkarze ChKS, po dramatycznym meczu, przegrali u siebie z Visłą Proline Bydgoszcz 2:3, serwując pełnej hali kibiców prawdziwy, niestety nie zakończony happy endem, dreszczowiec. Choć „biało-zieloni", jako lider po rundzie zasadniczej, w której dwukrotnie pokonali bydgoszczan tracąc tylko jednego seta, byli faworytem pojedynku z ósmą drużyną ligi, to wszystko zaczęło się źle, bardzo źle. Od początku sprawdzała się stara siatkarska zasada „Kto zagrywa, ten wygrywa", a że w tym elemencie gry w dwóch pierwszych setkach wyraźniej mniej błędów popełnili goście, to oni dwie pierwsze partie przychylili na swoją korzyć. W trzeciej odsłonie nastąpiła jednak metamorfoza. W nasz zespół wstąpiły nadprzyrodzone siły. Po dobrym początku z każdą minutą było tylko lepiej. Naszym wychodziło prawie wszystko – doskonale zagrywał **Mariusz Marcyniak**, w ataku nie mylili się **Paweł Rusin**, **Jędrzej Goss** i **Tomasz Piotrowski**, a **Jay Blankenau** punkt zdobył… blokiem. Nasi osiągnęli 8-10-punktową przewagę, a w samej końcówce o swoim atomowym serwisie przypomniał Goss powiększając na finiszu seta przewagę do 15 oczek (25:10). Demolka w secie trzecim nie podcięła jednak skrzydeł przyjezdnym. Czwarta partia była przez długi czas wyrównana. Dopiero w drugiej części naszym udało się odskoczyć na 3-4 punkty, ale w końcówce gości niebezpiecznie zbliżyli się na dwa oczka. To jednak gospodarze utrzymali nerwy na wodzy, a bydgoszczanom na zagrywce zaczęła drżeć ręka i chełmianie zamknęli seta 25:21 doprowadzając do tie-breaka.

Decydującego seta lepiej zaczęli przyjezdni wychodząc na prowadzenie 2:0. Później w naszym zespole znowu błysnął Marcyniak i za jego sprawą doprowadziliśmy do wyrównania 3:3. W kolejnej fazie tie-breaka trwała walka punkt za punkt, aż po dwóch naszych błędach goście wyszli na dwupunktowe prowadzenie 13:11. Mimo czasu wziętego przez naszego szkoleniowca bydgoszczanie zachowali zimną głowę, utrzymując przewagę do samego końca.

Nawet nie dopuszczamy myśli, podobnie jak kibice, z których spora grupa wybrała się do miasta nad Brdą zapewnionym przez klub autokarem wierzmy, że w niedzielę chełmianie nie zrewanżowali się bydgoszczanom. To byłaby katastrofa. Wierzymy, że do tego nie doszło i w najbliższy czwarte, 17 kwietnia, czeka nas w Chełmie trzecie spotkanie z Visłą Proline. Przed wyjazdem do Bydgoszczy trener naszej drużyny **Krzysztof Andrzejewski** zapewniał, że tak właśnie się stanie. Ściskamy kciuki za „biało-zielonych". Na relację z rewanżu Bydgoszczy zapraszamy na naszą stronę internetową www.nowytydzien.pl.

(**rd**, fot. **ChKS Chełm**)

Bez medalu na mistrzostwach Europy

Dwie zapaśniczki Cementu Gryf Chełm walczyły o brązowe medale mistrzostw Europy seniorek rozgrywanych w Bratysławie. Niestety, ostatecznie zajęły piąte miejsca.

Dobiegły końca mistrzostwa Europy seniorek i seniorów w zapasach. Impreza odbywała się w Bratysławie, a barw Polski broniły cztery zapaśniczki i jeden zapaśnik Cementu Gryf Chełm. Występująca w kategorii do 72 kg, **Daniela Tkachuk**, w pierwszej walce pokonała (przy remisie 5:5) zawodniczkę gospodarzy. W półfinale uległa z kolei Turczynce (3:11), a w walce o brązowy medal po ciężkim pojedynku przegrała z reprezentantką Rumunii 3:8 i ostatecznie zajęła 5 miejsce.

Blisko medalu była również **Olga Padoshyk** (65 kg). Olga w swoich pierwszych dwóch walkach nie dała żadnych szans rywalkom, zawodniczce gospodarzy (3:0) oraz Łotyszcze (także 3:0). W półfinale Padoshyk uległa utytułowanej Norweżce (0:6), zaś w walce o brązowy medal musiała uznać wyższość reprezentantce występującej pod neutralną flagą ptrzegrywając (0:5) i także zajmując 5 miejsce. Nasza olimpijka z Rio de Janeiro **Katarzyna Krawczyk** mistrzostwa rozpoczęła fenomenalnie pokonując zawodniczkę z Austrii 8:0. Niestety w kolejnym pojedynku po bardzo wyrównanej walce Krawczyk uległa Turczynce 2:5, tym samym żegnając się z dalszą fazą turnieju. Ostatnią z zawodniczek Cementu Gryf, które występowały na matach mistrzostw Europy była **Alicja Nowosad** (62 kg). Alicja w swojej pierwszej walce trafiła na bardzo mocną przeciwniczkę- występującą pod neutralną flagą i uległa jej 0:10. Niestety jej pogromczyni odpadła w dalszej rundzie, tym samym nie dała szans Alicji stoczyć następnych walk w turnieju. Nasz jedyny klasyk **Szymon Szymonowicz** (87 kg), również po pierwszej walce pożegnał się z turniejem. Szymonowicz uległ mocnemu Azerowi 0:4, tym samym kończąc imprezę.

(**jj**, fot. **Przemysław Kaliski**)

eprasa.pl 8503791af1

Bug rozbił rezerwy Chełmianki

CHEŁMIANKA II CHEŁM – BUG HANNA 0:4 (0:3)

0:1 – **Kocyła** (25), 0:2 – **Hoyos** (43), 0:3 – **Rodriguez** (45), 0:4 – **Hoyos** (48 karny).

CHEŁMIANKA II: Dadas - Mazurek (6 Lewenda), Roczon, Luchowski (75 Świrek-Świerszcz), Urbański (50 Motchanyi), D. Krawiec, Biskupski, Fronc (70 Suszczyk), Michał Jeż, Koziński, Kędzia (60 Hawryluk). Trener – **Andrzej Krawiec**.

BUG: Haponiuk – Małocha, Onyszczuk, Borcon, Kocyła, Masztaleruk (68 Stepaniuk), Szyszłow, Świeca, Rozdriguez (64 Boiarchuk), Gryczuk (76 Kozachenko), Hoyos (58 Mileszczyk). Trener – **Bartosz Bodys**.

Wydawało się, że lider chełmskiej okręgówki będzie miał trudniejsze zadanie w starciu z rezerwami Chełmianki. Tymczasem od początku goście narzucili swój styl gry. W 25 minucie zrobiło się 0:1. Goście poklepali piłkę w środku boiska, ta w końcu trafiła do **Jana Masztaleruka**, który podał ją prostopadle do **Kacpra Kocyły**, a ten silnym strzałem z kilku metrów pokonał bramkarza gospodarzy. Tuż przed przerwą Bug zadał dwa kolejne ciosy. W 43 minucie ponownie asystował Masztaleruk, a gola z bliska wbił Kolumbijczyk **Nicholas Hoyos,** którego transfer do Hanny okazał się strzałem w dziesiątkę. - Trzeci gol padł już dwie minuty później. Na indywidualną akcję zdecydował się **Jairo Rodriguez**, który zszedł ze skrzydła w pole karne i ładnym strzałem po krótkim rogu pokonał gilkipera rezerw Chełmianki – relacjonuje **Adrian Lewicki** z Bugu Hanna. Druga połowa była nieco bardziej wyrównana. Zespół z Hanny prowadząc trzema bramkami nie atakował już tak ochoczo, raczej kontrolował przebieg spotkania. - Chełmianka praktycznie nie zagroziła naszej bramce. Myślę, że dzisiaj zagraliśmy najlepszy mecz wiosną, ale zabrakło nam skuteczności, mogliśmy wygrać nawet wyżej – ocenia Lewicki. Wynik już tuż przed przerwą strzałem z rzutu karnego na 0:4 ustalił Hoyos. (**kg**)

Astra wypunktowała GKS Łopiennik

GKS ŁOPIENNIK – ASTRA LEŚNIOWICE 1:5 (0:1)

0:1 – **Patoka** (44 karny), 0:2 – **Kopczyński** (48), 0:3 – **Szuster** (55), 0:4 – **Patoka** (69), 1:4 – **D. Sawa** (78), 1:5 – **Bereda** (83).

ŁOPIENNIK: Makowski – Krupa (60 Zaj), Szabat (65 Sysa), Kamil Sawa, Niedźwiedzki (60 Suszek), Ragan (85 Domalewski), Chruściel (60 Podlipny), Wojciechowski (73 Jasiński), Korzeniowski (85 Apostoluk), D. Sawa, Mazurkiewicz. Trener – **Paweł Matycz**.

ASTRA: Rozen – Szuster, Kępka, Prybiński (46 Kopczyński), Brzeski (80 Janicki), Patoka, Rakowski, Bereda (83 Socha), Oryszczuk (70 Jakubik), S. Dąbrowski (70 Dylewski), Brewczyński. Trener – **Artur Dąbrowski**.

Pierwsza połowa meczu w Olszance była dość wyrównana, mało tego lepsze okazje na strzelenie gola miał GKS Łopiennik. – Zabrakło nam skuteczności, sytuacje „sam na sam" z bramkarzem Astry mieli **Piotr Korzeniowski** i **Michał Mazurkiewicz**. Niestety, zamiast strzelić gola, straciliśmy bramkę tuż przez zejściem do szatni – opowiada **Karol Stęplowski** z GKS. Zespół z Leśniowic na prowadzenie wyprowadził **Damian Patoka** pewnie wykorzystując rzut karny. – Mało tego drugiego gola straciliśmy zaraz po wyjściu na drugą połowę – zauważa Stęplowski. Astra rozklepała GKS, a **Eryk Kopczyński** z bliska pokonał **Marcina Makowskiego**. Gra gospodarzy całkiem się posypała, a goście z bliska strzelali kolejne bramki. Ich akcje były niemal identyczne. Zespół z gminy Łopiennik, który ostatnio wygrał dwa spotkania z rzędu, tym razem odpowiedział jedynie honorowym trafieniem **Damian Sawy** w 78 minucie. Wynik na 5:1 dla gości w 83 minucie ustalił **Dawid Bereda** strzałem z ok. 5 m. Astra wygrała pierwszy mecz w rundzie wiosennej chełmskiej okręgówki. (**kg**)

Hetman w końcu wygrał

SPÓŁDZIELCA SIEDLISZCZE – HETMAN ŻÓŁKIEWKA 0:6 (0:3)

0:1 – **Szymonek** (21), 0:2 – **Koprucha** (42), 0:3 – **Żyśko** (45), 0:4 – **Szymonek** (78), 0:5 – **Koprucha** (88 karny), 0:6 – **Małek** (90+1).

SPÓŁDZIELCA: Osypowicz – Gogułka, Nazarewicz, Pawlak, Damian Orłowski, Poliszuk (70 Krupicz), Szostak, Gwardiak, Czerniak, B. Mazurek (46 Błaziak), Mróz. Trener – **Mirosław Basiński**.

HETMAN: Kwapisz – Wikira, Basiak (62 Małek), Krzysztoń, Rycerz (88 Sidor), Amerla, Zając, Żyśko, K. Prus (70 Widz), D. Koprucha, Szymonek (78 Warda). Trener – **Damian Koprucha**.

Choć trudno w to uwierzyć ostatnio Hetman wywalczył trzy punkty w lidze okręgowej... w połowie września 2024 r., kiedy pokonał 5:3 Granicę Dorohusk. Kolejne 10 spotkań podopieczni **Damiana Kopruchy** przegrali, a złą passę przerwali dopiero w ostatnią sobotę. - W końcu mogli zagrać nasi wszyscy podstawowi zawodnicy i to było widać. W ostatnich spotkaniach brakowało nam bardzo **Rafała Małka**, **Pawła Szymonka** czy **Piotra Krzysztonia** – zauważa **Andrzej Koprucha**, kierownik drużyny Hetman Żółkiewka. W Siedliszczu goście wygrali wysoko i zasłużenie. Ozdobą spotkania były bramki z ok. 25 m strzelone przez Szymonka w 21 minucie i grającego trenera **Damiana Kopruchę** w 42 minucie. Szymonek był też bohaterem akcji z 78 minuty, kiedy po szybkiej kontrze podwyższył na 4:0 dla gości. Wygrana Hetmana ze Spółdzielcą może okazać się kluczowa w kwestii walki o utrzymanie w okręgówce. Drużyna z Żółkiewki niejako odbiła się od dna, w przeciwieństwie do zespołu prowadzonego przez **Mirosława Basińskiego**, który na dobre zadomowił się na ostatnim miejscu w tabeli. (**kg**)

Zdecydowały stałe fragmenty gry

UNIA REJOWIEC – RUCH IZBICA 2:1 (1:0)

1:0 – **W. Rossa** (21), 1:1 – **P. Lewandowski** (49 z wolnego), 2:1 – **W. Rossa** (82 karny).

UNIA: Pastuszak – Soczyński (73 J. Czerwiński), Kloc, Karauda (69 Huk), Górny, Martyn (35 Paśnik), Kwiatosz, W. Rossa, A. Czerwiński, Nowaczek, B. Palonka (56 Kozioł). Trener – **Roman Rossa**.

RUCH: Wójtowicz - Czochrowski, Knap, Kaszak (49 Śliwa), Bożko, Wlizło, G. Lewandowski , P. Lewandowski, Banach (81 Binek), Jasiński (49 Wojewoda), Zaprawa (73 Kliszcz). Trener – **Roman Blonka**. Czerwona kartka: **Czochrowski** (RUCH) w 80 minucie.

W Rejowcu zmierzyły się ze sobą dwie solidne ekipy, miejscowa Unia i Ruch Izbica. Zgodnie z przewidywaniami mecz był wyrównany, a wszystkie bramki padły po stałych fragmentach gry. Wynik w 21 minucie, po dośrodkowaniu z rzutu rożnego, otworzył **Wojciech Rossa**. Mimo sytuacji z obu stron wynik 1:0 utrzymał się do przerwy. Drugą połowę lepiej zaczął Ruch. Już w 49 minucie goście wywalczyli rzut wolny ok. 25 m od bramki **Adriana Pastuszaka**. Do futbolówki podszedł **Patryk Lewandowski**, który precyzyjnym strzałem doprowadził do wyrównania. - W 70 i 80 minucie mieliśmy dwie dobre sytuacje na strzelenie kolejnego gola, ale zabrakło nam skuteczności – mówi **Roman Blonka**, trener zespołu z Izbicy. - Ostatecznie sprawdziło się stare piłkarskie porzekadło o niewykorzystanych sytuacjach. W 82 minucie jeden z naszych zawodników niepotrzebnie faulował we własnym polu karnym i sędzia podyktował jedenastkę dla gospodarzy – dodaje. Rzut karny pewnie wykorzystał W. Rossa i Unia wygrała 2:1, dzięki czemu do Ruchu traci już tylko dwa punkty. (**kg**)

17 razy na podium

Młodzi zawodnicy Cementu Gryf pokazali klasę. Podczas 17. ogólnopolskiego turnieju zapaśniczego „Białołęka Wrestling Cup" w Warszawie, reprezentanci klubu z Chełma z kategorii wiekowych 11–12 lat oraz 13–15 latm, sięgnęli po 17 medali!

Z Warszawy Cement Gryf Chełm wrócił z sześcioma srebrnymi oraz jedenastoma brązowymi krążkami. Srebrne medale wywalczyli: **Stella Kozak** (SP nr 6 Chełm), **Piotr Paciejewski** (SP Ruda Huta), **Zofia Jankowska** (SP nr 6 Chełm), **Miłosz Frej** (SP nr 5 Chełm), **Klara Dąbrowska** (SP Ruda Huta), **Wojciech Furdal** (SP Strupin Duży), a brązowe: **Oliwier Ragan** (SP nr 3 Chełm), **Tycjan Bielak** (SP w Żółtańcach), **Zuzanna Tulikowska** (SP Ruda Huta), **Kornelia Bąk** (SP nr 6 Chełm), **Maksymilian Palczyński** (SP Strupin Duży), **Daniel Kotek** (SP Strupin Duży), **Wiktoria Przyczyna** (SP „Razem" CHełm), **Martyna Maciukiewicz** (SP w Okszowie), **Igor Walczuk** (SP nr 5 Chełm), **Natalia Strojna** (SP w Okszowie) i **Karol Kierejewski** (SP „Razem" Chełm). Medaliści trenują pod okiem: **Alicji Piersy**, **Romana Czwalińskiego**, **Marcina Sadowskiego**, **Zdzisława Białego**, **Krzysztofa Gajka** oraz **Dariusza Kucharskiego**. (**kg**)

Gol bramkarza dał zwycięstwo

GRANICA DOROHUSK – WŁODAWIANKA WŁODAWA 2:3 (0:1)

0:1 – **Valentyn Fedoruk** (12 karny), 0:2 – **Zakalyk** (60), 1:2 – **Barwiak** (71 karny), 2:2 – **Barwiak** (81 karny), 2:3 – **Wereszczyński** (89).

GRANICA: Kopeć – Piotrowski, Stańczykowski, Kamola, Gorzała, Barwiak, Rząd (77 Czarnecki), Alikowski (46 Ruszkiewicz), Antoniak (62 Klekociuk), Jarosz, Jabłoński (82 Kulbicki). Trener – **Waldemar Kogut**.

WŁODAWIANKA: Polak – Pogonowski, Zakalyk, Staszewski, Madejczyk, Nielipiuk, Mikołajewski, Valentyn Fedoruk, Bartnik, Ambrozik, Soroka (78 Wereszczyński). Trener – **Mirosław Kosowski**. Czerwona kartka: **Pogonowski** (W) w 60 minucie.

Dość emocjonujące spotkanie obejrzeli kibice w Dorohusku. Walcząca jak lew o utrzymanie Granica nie najlepiej zaczęła starcie z faworyzowaną Włodawianką. Goście już w 12 minucie wyszli na prowadzenie, a rzut karny pewnie wykorzystał **Valentyn Fedoruk**. Potem do głosu doszli podopieczni **Waldemara Koguta**. Groźnie z dystansu strzelali **Damian Kamola**, **Ernest Rząd** i **Bartłomiej Barwiak**, ale albo brakowało precyzji albo na posterunku był bramkarz Włodawianki **Daniel Polak**. Po zmianie stron goście poszli za ciosem. W 60 minucie do siatki strzałem zza 16 m trafił **Danylo Zakalyk** i zrobiło się 0:2. Wydawało się, że na tym emocje się skończą. Tymczasem w dwie minuty później z boiska z czerwoną kartką za faul wyleciał **Kacper Pogonowski** z Włodawianki. Gospodarze poczuli, że można jeszcze powalczyć o korzystny rezultat i w ciągu 10 minut doprowadzili do remisu! Dwa razy rzuty karne wykorzystał Barwiak. W końcówce grająca w osłabieniu Włodawianka poderwała się jeszcze do jednego ataku. Po błędzie jednego z zawodników Granicy rezerwowy **Maciej Wereszczyński**, nominalnie bramkarz, ale wszedł na boisko z braku innych rezerwowych, ustalił wynik na 2:3 dla gości. (**kg**)

V LIGA

TABELA

1. Bug	17	44	63-21
2. Włodawianka	17	43	70-15
3. Astra	17	38	41-17
4. Ruch	17	29	41-31
5. Chełmianka II	17	29	38-25
6. Unia R.	17	27	28-29
7. Ogniwo	17	26	36-31
8. Brat	17	25	38-45
9. Frassati	17	19	41-43
10. Sparta	17	18	22-33
11. Łopiennik	17	16	33-57
12. Hetman	17	13	37-52
13. Granica	17	10	19-54
14. Spółdzielca	17	6	19-73

Sparta czerwona, Brat triumfuje

SPARTA REJOWIEC FABRYCZNY - BRAT CUKROWNIK SIENNICA NADOLNA 2:3 (1:1)

1:0 – **Góra** (4), 1:1 – **Aleksander Urbański** (11), 1:2 – **Suduł** (72), 1:3 – **Arnold Kister** (80), 2:3 - **Psuja** (84).

SPARTA: Kryska – Melnyk (72 Joć), Charmast, Góra (63 Głowacki), Oleksiejuk (41 Spaczyński), Piorun (80 Psuja), Rutkowski, Adamiec, Żukowski (85 Mucha), Marcinkowski (72 Olejnik), P. Gabrelski (60 M. Gabrelski). Trener – **Karol Kurzępa**.

BRAT: Mróz – Ignaciuk, Arkadiusz Kister, P. Szadura (80 Ciechański), Wędzina (76 Antoniak), Suduł, Arnold Kister, Aleksander Urbański (83 Adam Urbański), Malinowski, Kniażuk, Dubaj (68 Sąsiadek). Trener – **Andrzej Ignaciuk**. Czerwone kartki: **Adamiec** (S) w 80 minucie za dwie żółte i **Rutkowski** (S) w 85 minucie za dwie żółte.

Pogrążona w kryzysie Sparta dobrze zaczęła mecz z Bratem. Już w 4 minucie **Kamil Góra** po dośrodkowaniu z rzutu rożnego dopadł do piłki na 15 metrze i silnym strzałem pokonał **Mroza**. – Później było już jednak dużo gorzej. Próbowaliśmy atakować, a goście bezlitośnie nas kontrowali – mówi **Robert Szokaluk** ze Sparty. Po szybkiej akcji w 11 minucie wyrównał **Aleksander Urbański**. Długo było 1:1, ale w 72 minucie Brat po kolejnej kontrze ukłuł Spartę po raz drugi. Tym razem na listę strzelców wpisał się **Sebastian Suduł**. Dramat zespołu z Rejowca Fabrycznego trwał w najlepsze. W 80 minucie drugą żółtą i w konsekwencji czerwoną kartkę obejrzał **Mateusz Adamiec**. Po chwili było 1:3, a pięknego gola z ostrego kąta, strzałem po tzw. długim rogu, zdobył **Arnold Kister**. Grający w osłabieniu gospodarze zmobilizowali się raz jeszcze i po dośrodkowaniu z rzutu wolnego głową do siatki Brata trafił **Bartosz Psuja**. Podopieczni **Karola Kurzępy** kończyli mecz w dziewięciu bo drugą żółtą kartkę zobaczył też **Kamil Rutkowski**. Sparta przegrała czwarte spotkanie z rzędu. (**kg**)

Zwyciężyli w dziesięciu

FRASSATI FAJSŁAWICE - OGNIWO WIERZBICA 1:2 (0:2)

0:1 - **Pilipczuk** (45 karny), 0:2 - **Balcerek** (45+2), 1:2 - **S. Gieracz** (63).

FRASSATI: R. Kostka- Leszczyński, Oroń (34 S. Gieracz), K. Kostka, D. Baran (82 B. Błaziak), Gęca, Robak, P. Przebirowski, Papuha (46 Dołhan), Adamiec, Kowalczuk. Trener – **Rafał Robak**.

OGNIWO: Zagraba – Sobiesiak, Kłos, Pełczyński, Pilipczuk, Balcerek (65 M. Bąk), E. Klimowicz, P. Bąk, D. Klimowicz, Wysokiński, Jusiuk (83 Bomba). Trener – **Dominik Drewiecki**. Czerwona kartka: **Wysokiński** (O) w 23 minucie za dwie żółte.

Gdy w 23 minucie **Paweł Wysokiński** zobaczył drugą żółtą kartkę i wyleciał z boiska, wydawało się, że grający w przewadze gospodarze szybko strzelą bramkę. Tymczasem końcówka pierwszej połowy należała do Ogniwa. Zespół z Wierzbicy, mimo osłabienia, w 45 minucie wywalczył rzut karny zamieniony na gola przez **Huberta Pilipczuka**, a już w doliczonym czasie gry gospodarzy dobił **Karol Balcerek**. Gorszego zejścia do szatni zespół z Fajsławic nie mógł sobie wyobrazić. Po zmianie stron Frassati rzucił się jednak do odrabiania strat. I w 63 minucie **Stanisław Gieracz**, który jeszcze w pierwszej połowie zmienił **Jakuba Oronia**, zdobył kontaktową bramkę. Mimo szans z obu stron wynik już się nie zmienił i trzy punkty pojechały do Wierzbicy. (**kg**)

KLASA „A". Wygrane faworytów

Lider, SPS EKO Różanka, pewnie pokonał MKS Siedliska, a wicelider, Vitrum Wola Uhruska, pod wodzą nowego trenera Tomasza Hawryluka wywiózł trzy punkty ze Żmudzi. Także zajmujący trzecie miejsce w tabeli Orzeł, nie zawiódł swoich kibiców i pokonał Unię Białopole. W starciu dwóch Hutników, z Dubeczna i Rudy-Huty bez bramek. Także remis, ale 2:2, w meczu Agrosu Suchawa ze Startem Pawłów. Znicz Siennica Różana nie dał z kolei rady rezerwom Ruchu Izbica.

Wyniki 13. kolejki:

MKS SIEDLISKA – SPS EKO RÓŻANKA 1:4 (0:3)

0:1 – **Kuczyński** (5 z wolnego), 0:2 – **Kuczyński** (26), 0:3 – **Kuczyński** (37 karny), 0:4 – Lejko (60), 1:4 – **Kufrejski** (87).

VICTORIA ŻMUDŹ – VITRUM WOLA UHRUSKA 0:2 (0:0)

0:1 – **Wałczyk** (46), 0:2 – **Chmielewski** (51).

AGROS SUCHAWA – START REGENT PAWŁÓW 2:2 (0:1)

0:1 – **Socha** (3), 1:1 – **Humeniuk** (50), 1:2 – **Wiewióra** (58), 2:2 – **Humeniuk** (70).

ORZEŁ SREBRZYSZCZE - UNIA BIAŁOPOLE 4:1 (1:0)

1:0 – **Pechenyi** (17), 2:0 – **A. Olender** (47), 2:1 – **Sidorczuk** (53), 3:1 – **Marchuk** (55), 4:1 – **Khves** (72).

ZNICZ SIENNICA RÓŻANA – RUCH II IZBICA 0:3 (0:1)

0:1 - **Jakóbczak** (25 karny), 0:2 - **Jakóbczak** (57), 0:3 - **M. Gałka** (76).

HUTNIK DUBECZNO - HUTNIK RUDA-HUTA 0:0

TABELA

1. Różanka	13	36	68-16
2. Vitrum	13	33	61-12
3. Orzeł	13	31	37-12
4. Victoria	13	23	31-24
5. Ruch II	13	19	33-28
6. Siedliska	13	19	29-51
7. Hutnik D.	13	14	16-34
8. Agros	13	12	14-36
9. Start	13	11	21-41
10. Unia B.	13	10	38-45
11. Hutnik RH	13	8	16-35
12. Znicz	13	8	16-46

(**kg**)

Wróciła „B" klasa

Po zimowej przerwie rozgrywki wznowiła chełmska „B" klasa. Lider, rezerwy Frassati Fajsławice, pokonały KS Bezek, a wicelider Tatran rozbił w Kraśniczynie Pławanice Kamień. Trzy punkty z Wojsławic wywiozła Sawena Sawin. W meczu rezerw Bug Hanna rozgromił Hetmana Żółkiewka. Oto komplet wyników 10. kolejki „B" klasy:

FRASSATI II FAJSŁAWICE – KS BEZEK 3:2 (3:1)

1:0 – **Ruszniak** (7), 2:0 – **Dołhan** (25), 2:1 – **Szyszkowski** (27), 3:1 – **Ruszniak** (39), 3:2 – **Sas** (49).

TATRAN KRAŚNICZYN – PŁAWANICE KAMIEŃ 5:1 (3:0)

1:0 – **Jeleń** (2), 2:0 – **Pastuszak** (8), 3:0 – **Jeleń** (28), 3:1 – **Grabowski** (63), 4:1 – **Pastuszak** (71 karny), 5:1 – **Pukas** (82).

VOJSŁAWIA WOJSŁAWICE - SAWENA SAWIN 1:3 (1:2)

0:1 – **Szewczyk** (15), 1:1 – **Żurek** (24), 1:2 – **Jaglewicz** (42), 1:3 – **Jaglewicz** (89).

HETMAN II ŻÓŁKIEWKA - BUG II HANNA 2:7 (1:3)

1:0 – **Rozner** (15), 1:1 – **Ignatiuk** (20), 1:2 – **Kozaczenko** (25), 1:3 – **Stańczuk** (30), 1:4 – **Kozachenko** (50), 2:4 - **Szczepanik** (59), 2:5 - **Stepaniuk** (66), 2:6 – **Stepaniuk** (76), 2:7 – **Juszczuk** (82).

Astra II Leśniowice – pauza.

TABELA

1. Frassati II	9	19	19-20
2. Tatran	9	19	25-10
3. Sawena	9	15	27-14
4. Vojsławia	9	15	27-15
5. Bezek	9	13	23-14
6. Astra II	8	13	19-16
7. Bug II	9	11	29-29
8. Pławanice	9	9	29-35
9. Hetman II	9	1	9-54

(**kg**)

eprasa.pl 8503791af1

Mega promocja wiosenna!
Wyprzedaż pieców

KRZYŻÓWKA Nr 15 (2025)

Litery z pól od 1 do 35 utworzą rozwiązanie

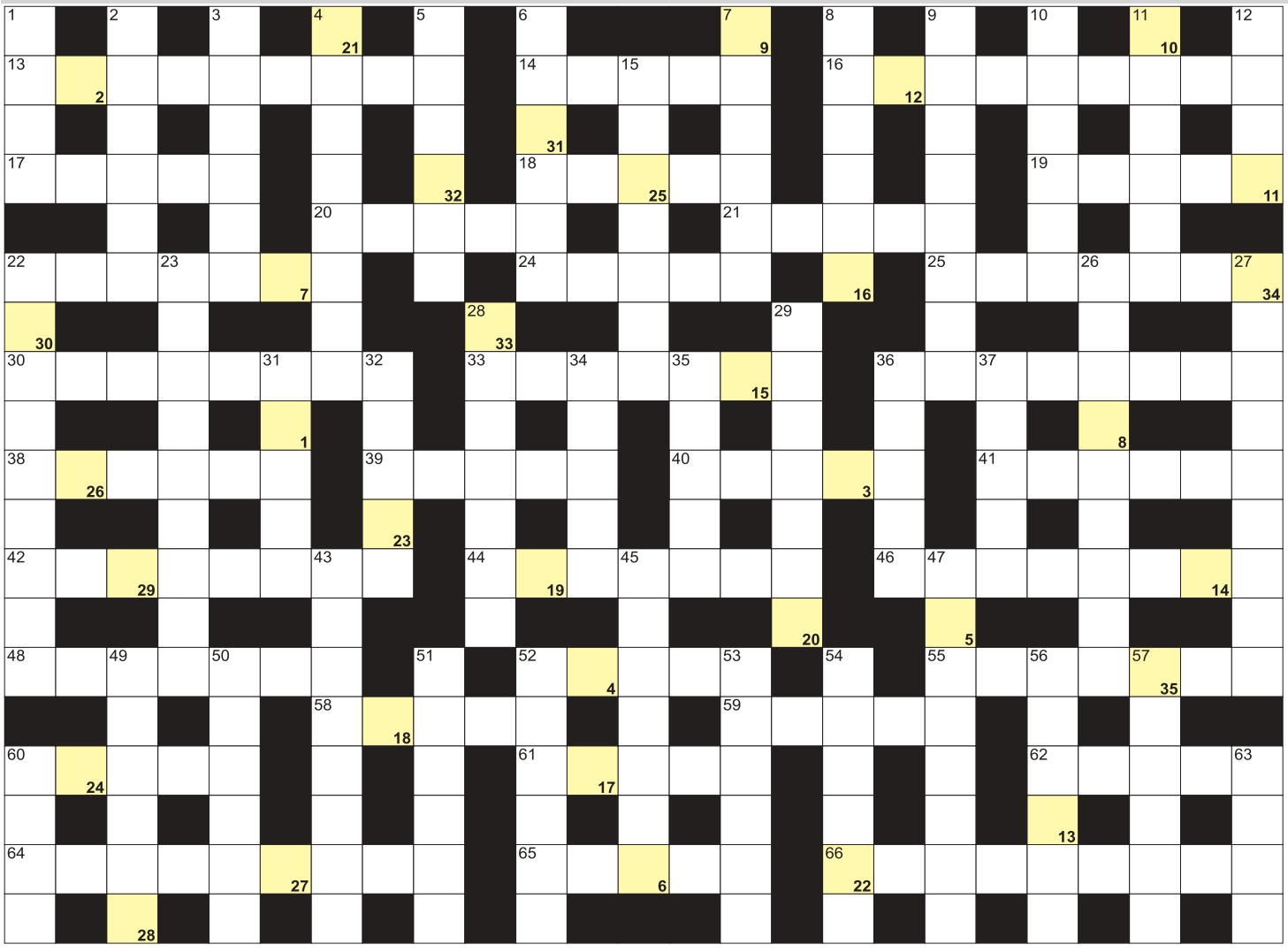

POZIOMO: 13) jego stolicą San Juan; 14) mierzony w talii lub w pasie; 16) przeciwnik w dyskusji; 17) pierwiastek Lu; 18) wnyki inaczej; 19) jadowity wąż z zygzakiem; 20) zupa na zakwasie z jajkiem; 21) zupa na kurze; 22) barrakuda europejska krócej; 24) posiłek w środku dnia; 25) piętnasta litera alfabetu greckiego; 30) Krosny, polski aktor i mim; 33) wiszą w oknie, kotary; 36) ... Kości Słoniowej, kraj; 38) książki z wierszami; 39) wyświetlane w kinach; 40) słynny argentyński taniec; 41) stolica Mali; 42) najstarsza kobieta w rodzinie; 44) przepływa przez Mostar; 46) przewodniczka na wystawach i targach; 48) państwo z Tiraną; 52) K dla chemika; 55) w kołczanie; 58) kocierpka lub tarnina; 59) napady choroby lub szału; 60) warzywo we włoszczyźnie; 61) płaska deska na podłogę; 62) miękka do mycia ciała; 64) spis z liczbami, rejestr; 65) grecka muza poezji miłosnej; 66) infekcja inaczej. **PIONOWO:** 1) niemiecki samochód; 2) smażone z ziemniaków; 3) autor "Cierpień młodego Wertera"; 4) pocztowy pojazd konny z westernu; 5) topola czarna inaczej; 6) miejsce do gry w piłkę; 7) Gierek, rządził w Polsce; 8) Lech, były prezydent Polski; 9) burak na botwinę; 10) kauczukowe do gry w hokeja na lodzie; 11) broń muszkietera; 12) graniczy z Europą; 15) na jego czele dziekan; 22) kościół, pagoda lub cerkiew; 23) otrzymuje pieniądze z ZUS-u; 26) Przerwa-Tetmajer, poeta; 27) inaczej o kawalerze; 28) waluta Kenii; 29) południowokoreańskie auto; 31) inaczej mara, zjawa, zmora; 32) Dobrowolska, Miss Polonia 1932; 34) łamany przez kryptologów; 35) ośmioosobowy zespół muzyczny; 36) niejeden mieszka w Italii; 37) inaczej malec, brzdąc; 43) berberys pospolity inaczej; 45) kraj z Tallinem; 47) odbywanie kary więzienia; 49) sąsiaduje z Holandią; 50) sąsiad Szweda; 51) najjaśniejsza w gwiazdozbiorze Perseusza; 52) ścierny lub toaletowy; 53) knajpa znana z westernów; 54) najgłębsze jezioro w Polsce; 56) pałka szerokolistna krócej; 57) stolica stanu Nowy Jork; 60) zarzucana przez rybaka; 63) Arkadiusz dla kolegów.

nowy tydzień tygodnik lokalny

imię i nazwisko

. . . . . .

adres

. . . . . .

KUPON
krzyżówka 15/2025

Rozwiązanie krzyżówki wraz z wyciętym kuponem należy nadesłać pocztą, wrzucić do naszej skrzynki ogłoszeniowej lub przynieść do redakcji w ciągu 10 dni od daty ukazania się tego numeru. Wśród nadawców rozlosujemy 100 zł oraz dwie nagrody-niespodzianki.

100 zł za rozwiązanie krzyżówek z numeru 13/2024 otrzymuje **Zenon Styk** (Nowiny), a nagrody-niespodzianki: **Zdzisław Merski** (Chełm) i **Justyna Gieleta** (Wołkowiany).

Rozstrzygnięcie konkursu z numeru 13/2025. Książkę autorstwa Wojciecha Polaka pt. „Pierwsze królestwo" orzymuje **Bogumiła Sycz**. *Zapraszamy do redakcji.*

Konkurs z książką powróci za tydzień.

eprasa.pl 8503791af1