DZIŚ PO STRONIE SENIORA

ZUS NIE PRZYZNAŁ EMERYTURY?

JESZCZE NIE WSZYSTKO STRACONE. MOŻESZ ZŁOŻYĆ ODWOŁANIE

Nr ISSN 0137-9488Nr indeksu 350133

www.wspolczesna.pl

Nr 156 (21119) | Cena 6,50 zł (w tym 8% VAT)

Czwartek, 13.08.2026

75 lat

GAZETA WSPÓŁCZESNA

FOT. PKP?PUW

Kolej

Ogłoszono przetarg na budowę dworca kolejowego w Łapach

– Str. 3

Augustów

Oficjalnie oddano do użytku nową kładkę nad Kanałem Augustowskim

– Str. 5

Obronność

Rosjanie dowiedzieli się, że systemy obrony cywilnej są w Polsce uśpione

– Str. 2

FOT. JERZY MOSON/POLSKAPRESS

Relaks

Krzyżówki do kawy. Nowości w programie TV

Bielsk Podlaski

Szczątki ludzkie sprzed ponad stu lat odkryto we wsi Orzechowicze

Szczątki znalezione na polu prawdopodobnie należą do żołnierza carskiej armii z okresu pierwszej wojny światowej

– Str. 3

Dwa przetargi miejskie odbędą się w piątek w Białymstoku. Chodzi o sprzedaż terenów na Krywlanach i na Pieczurkach – Str. 4

Pamiątki po Jerzym Puciłowskim, członku „Szarych Szeregów" to Eksponat Miesiąca w Muzeum Pamięci Sybiru w Białymstoku – Str. 4

Ochrona zdrowia

Na planowanych zmianach w systemie najwięcej mogą stracić szpitale powiatowe

Magdalena Kleban

Zapowiadane zmiany w systemie opieki zdrowotnej mogą zagrozić funkcjonowaniu szpitali powiatowych – uważają podlascy dyrektorzy tych jednostek i starostowie.

Rząd planuje rewolucję w zasadach zatrudniania i wynagradzania lekarzy w publicznym systemie ochrony zdrowia, wprowadzając sztywne limity płacowe, ograniczenia czasu pracy oraz obowiązkowe oświadczenia o zatrudnieniu. Związek Powiatów Polskich zgłosił obszerne uwagi do tego projektu podnosząc, że proponowane stawki godzinowe z punktu widzenia szpitali powiatowych są zbyt wysokie, a ograniczenie czasu pracy lekarzy do dwóch etatów może oznaczać, że zabraknie specjalistów w mniejszych ośrodkach.

– Uważnie przyglądamy się tym propozycjom zmian i obawiamy się, czy nowe przepisy nie wyleją dziecka z kąpielą. Oczywiście, że intencja uporządkowania systemu jest słuszna, ale czy jej skutki nie trafią rykoszetem w mniejsze ośrodki? – mówi Adam Dębski, dyrektor SPZOZ w Augustowie – Zwłaszcza propozycje obostrzeń dotyczących minimalnego czasu pracy lekarzy. Są takie specjalizacje lekarskie, których przedstawiciele jeżdżą do innych powiatów, bo nie ma ich wystarczającej ilości. W naszym przypadku to anestezjolodzy, SOR, lekarze interniści, chirurdzy. Dla nas to oczywiste, że pracują u nas lekarze z innych powiatów, bez tego nie byłoby ciągłości świadczeń. Podobnie jest zresztą z poradniami specjalistycznymi - są tacy, którzy przyjeżdżają do nas na określone świadczenia i gdyby faktycznie ograniczyć możliwość przyjazdu to wiele szpitali miałoby problem.

– Tematyka zarobkowa, czasu pracy lekarzy - nie jest nowa, ten problem nie powstał też dzisiaj ani wczoraj, ale proponowane formy porządkowania tego mogą się odbić negatywnie na pracy szpitali powiatowych, bo nie będzie chętnych do pracy specjalistów – uważa Sebastian Wysocki, dyrektor szpitala w Mońkach. – Bardzo mnie boli to, co się tej chwili dzieje w służbie zdrowia. To z pewnością uderzy w środowisko medyczne, a takie skonfliktowanie nie jest potrzebne Polakom. Te tematy powinny być załatwione na poziomie NFZ. Zamiast ograniczać czas i miejsce pracy lekarzy warto byłoby dokonać korekty w zakresie weryfikacji prowadzenia określonych procedur.

– Ja się służbą zdrowia zajmuję od lat 90. i tak źle to jeszcze nie było - mówi Piotr Bożko, wicestarosta bielski. – Jako Związek Powiatów od lat sygnalizujemy potrzebę głębokiej reformy, a nie doraźnego załatwiania tylko wąskiej dziedziny. Doszliśmy do momentu, że teoretycznie szpitale są samodzielne, a od dyrektora i powiatu praktycznie nic nie zależy.

– Lekarze specjaliści to jest ciężki temat, zwłaszcza w Siemiatyczach, które są daleko od większych ośrodków jak Białystok, Warszawa. Nasz szpital przez ostatnie lata miał dodatkowy wynik finansowy, ale wszyscy wiemy, że nie jest to dane raz na zawsze a przykłady z sąsiednich gmin pokazują, że to się może zmienić bardzo szybko – mówi Mariusz Cieślik, starosta siemiatycki. – A przecież szpitale to podstawa, bez nich nie ma sensu istnienia powiatów. Pojawiają się pomysły różnych konsolidacji jednostek, ale to nie będzie służyło mieszkańcom tych miejscowości.

eprasa.pl 8504821a65

POLECAMY

JUTRO Wakacje pełne remontów. Polacy remontują mieszkania | Jakie mamy wojsko?

13.08.2026
Czwartek

KURIER PORANNY
GAZETA WSPÓŁCZESNA
POLSKA PRESS GRUPA

Redaktor naczelny
Tomasz Dworzańczyk
Z-ca redaktora naczelnego
Dorota Naumczyk-Kruszewska
Wydawcy
Dorota Naumczyk-Kruszewska
Urszula Ludwiczak
Marta Romańczuk

www.**poranny.pl**
www.**wspolczesna.pl**

Polska Press Makroregion Wschód
Redakcja ul. Św. Mikołaja 1
15-419 Białystok, tel. 85 74 89 610
redakcja@poranny.pl, redakcja@wspolczesna.pl
Prezes Makroregionu
Aureliusz Mikos
Dyrektor reklamy
Elżbieta Dźwigaj
Biuro reklamy oddziału
tel. 695 346 825
Druk Drukarnia w Ignatkach, ul. Przemysłowa 26
16-001, Ignatki

Wydawca Polska Press Sp. z o.o.
ul. Domaniewska 45, 02-672 Warszawa,
tel. 22 201 44 00, fax: 22 201 44 10
p.o. Prezes Zarządu Polska Press Grupy
Elżbieta Żuraw
Redaktor naczelny Polska Press Grupy
Marek Twaróg
Projekt graficzny, dyrektor artystyczny PPG
Tomasz Bocheński
Dyrektor kolportażu PPG Tomasz Osoliński
Biuro Konsumenta PPG
biurokonsumenta@polskapress.pl, tel. 12 688 85 10

©℗ - umieszczenie takich dwóch znaków przy Artykule, w szczególności przy Aktualnym Artykule, oznacza możliwość jego dalszego rozpowszechniania tylko i wyłącznie po uiszczeniu opłaty zgodnie z cennikiem zamieszczonym na stronie www.poranny.pl/tresci oraz www.wspolczesna.pl/tresci i w zgodzie z postanowieniami niniejszego regulaminu.

Z KALENDARZA

13 sierpnia 2026

Dziś 225. dzień roku.
Do końca roku pozostało 140 dni.

Wschód słońca w Białymstoku
o godzinie 5.05, zachód o godzinie 19.58. Dzień będzie trwać 14 godzin i 53 minuty. Jest krótszy od najdłuższego w 2026 roku dnia w Białymstoku (21 czerwca) o 2 godziny i 4 minuty i dłuższy od najkrótszego w roku (21 grudnia) o 7 godzin i 19 minut.

Imieniny dziś obchodzą:
Hipolit, Diana, Helena, Jan

KALENDARIUM

1915
I wojna światowa: wojska niemieckie zajęły Białystok.

1935
W związku z podjęciem decyzji o budowie kolejki linowej na Kasprowy Wierch w Tatrach, cała ówczesna Państwowa Rada Ochrony Przyrody z prof. Władysławem Szaferem na czele podała się do dymisji.

1944
W amerykańskim stanie Dakota Pn. oddano do użytku KVLY/KTHI TV Mast, najwyższy obecnie maszt radiowy na świecie (628,8 m).

2008
Amerykański astronauta Gregory Chamitoff, członek załogi Międzynarodowej Stacji Kosmicznej (ISS), wygrał partię szachów z zawodnikiem na Ziemi.

AUTOPROMOCJA

Prenumeruj „Kurier Poranny” „Gazetę Współczesną”

tel. 85 875 07 30
bok.prenumerata@polskapress.pl
prenumerata.poranny.pl
prenumerata.wspolczesna.pl

POGODA

Białystok
22°C/9°C

Łomża
23°C/9°C

Suwałki
21°C/9°C

ROZMOWA

Rosjanie dowiedzieli się, że systemy obrony cywilnej są w Polsce uśpione

Jacek Pawlicki (PAP)

W pobliżu miejscowości Tarnawa-Kolonia w województwie lubelskim 30 lipca spadła rosyjska rakieta manewrująca Ch-101. Niestety, nie w każdym przygranicznym powiecie zawyły syreny alarmujące ludność o zagrożeniu, a nawet jeśli syreny zawyły, to mieszkańcy nie reagowali prawidłowo. Sytuację ocenia gen. rez. Jarosław Kraszewski.

FOT. JERZY MOSON/POLSKA PRESS GROUP

Gen. rez. Jarosław Kraszewski, były dowódca Wojsk Rakietowych i Artylerii : Wojsko zachowało się jak należy. Nie zadział system cywilny

Jakie wnioski należałoby wyciągnąć z eksplozji rosyjskiej rakiety na Lubelszczyźnie?

Na pewno trzeba pracować nad systemem powiadamiania i alarmowania ludności cywilnej, bo nie zadział tak, jak powinien, a w przypadku 10 powiatów w ogóle nie zadział. Okazało się, że mamy do czynienia z poważną dysfunkcją tego systemu obrony cywilnej. Skoro z Rządowego Centrum Bezpieczeństwa Polacy dostają z wyprzedzeniem alerty o upałach czy burzach i wichurach, to tym bardziej mieszkańcy okolic, w których doszło do eksplozji, powinni byli zostać powiadomieni o zbliżającym się zagrożeniu.

Służby wiedziały od wojska o możliwości naruszenia polskiej przestrzeni powietrznej przez rosyjskie rakiety i bezpilotowce. Miały świadomość, że jest duże prawdopodobieństwo, że obiekty te mogą wtargnąć na terytorium naszego kraju. Trzeba było więc wysłać z RCB powiadomienie o tym oraz poinformować, że kiedy zawyją syreny, należy stosować się do zaleceń z rządowego Poradnika Bezpieczeństwa, który trafił wcześniej do każdego domu. Oglądałem też nagrania z miejsc, gdzie syreny zawyły, a z nich wynikało, że reakcja ludności była znikoma. Tymczasem ludzie, słysząc sygnał alarmowy, powinni rzucać wszystko i jak najszybciej szukać schronienia.

System przeciwlotniczy został uruchomiony odpowiednio wcześniej. Wojsko zachowało się jak należy. Nie zadział system cywilny. I z tego trzeba wyciągnąć wnioski. Ukraińcy mają specjalną aplikację ostrzegającą o atakach. Gdy pojawia się zagrożenie ich smartfony zaczynają wyć, zaś odpowiednia ikonka pokazuje co to za alarm.

Może trzeba wprowadzić podobną aplikację w Polsce?

Najpierw trzeba nauczyć ludzi, jak się mają zachowywać w razie zagrożenia, a dopiero potem pomyśleć o odpowiedniej aplikacji. Próbując to wytłumaczyć, podaję zwykle taki przykład: jestem doktorem, ale od walki. Mogę przeczytać podręcznik o chirurgii, ale nie stanę się automatycznie chirurgiem. Do tego potrzebna jest praktyka. Podobnie jest z kwestiami bezpieczeństwa.

Rozumiem, że w Polsce mamy przepaść pomiędzy gotowością armii do stawienia czoła zagrożeniom a odpornością ludności cywilnej?

Dokładnie. Kiedyś w Polsce kluczowym elementem systemu obrony państwa było przygotowanie społeczeństwa do różnego rodzaju zagrożeń, w tym do wojny. W programach nauczania było przysposobienie obronne (PO). Być może należałoby do tego wrócić! Obawiam się, że gdybyśmy sprawdzili w praktyce, jaka jest wiedza Polaków na temat tego, jak powinni zachować po usłyszeniu syreny alarmowej, bylibyśmy niemile zaskoczeni. Nie wystarczy wysłać ludziom poradnik bezpieczeństwa w postaci broszurki czy linku do ściągnięcia go z internetu. Obywateli trzeba najpierw wyszkolić, a potem sprawdzić ich wiedzę i gotowość w praktyce. Odpowiednich zachowań trzeba uczyć od przedszkola.

Czy Polska nie powinna prowadzić bardziej asertywnej polityki wobec Rosji i np. odpowiednio wcześniej strzelać do pocisków lecących w kierunku naszego kraju?

Jako rakietowiec i artylerzysta jestem zwolennikiem strzelania do takich pocisków. Jeżeli istnieje duże prawdopodobieństwo, że lecą w kierunku naszego kraju. A jeśli mamy np. podstawy, aby sądzić, że jest to rakieta Ch-101, która służy również do przenoszenia głowic jądrowych, to należy zastrzelić ją jak najszybciej. Z tego typu nośnikami nie ma żartów.

I co zestrzelić je nad terytorium Ukrainy?

Gdziekolwiek, oczywiście najlepiej nad Ukrainą. Jeżeli taka rakieta zostanie strącona kinetycznie, istnieje duże prawdopodobieństwo, że głowica atomowa się nie uzbroi i nie dojdzie do wybuchu atomowego. W ten sposób minimalizujemy straty. Problem w tym, że Federacja Rosyjska może uznać fakt zestrzelenia swojej rakiety nad terytorium Ukrainy jako bezpośrednie zaangażowanie się Polski w wojnę. Kiedy strzelamy do rosyjskich rakiet na terytorium naszego kraju, wysyłamy jasny sygnał, że z nami się nie igra!

eprasa.pl 8504821a65

BIELSK PODLASKI

Szczątki pod Bielskiem. Mogły należeć do carskiego żołnierza

Martyna Jurkowska

We wsi Orzechowicze w gminie Bielsk Podlaski znaleziono szczątki ludzkie. Na kości oraz pociski i guziki natknął się poszukiwacz skarbów, który przeczesywał jedno z pól we wsi. Wiele wskazuje na to, że kości należą do żołnierza carskiej armii. Sprawę wyjaśnia bielska Prokuratura Rejonowa.

O niecodziennym znalezisku powiadomił śledczych właściciel działki we wsi Orzechowicze. Na jego polu, tzw. poszukiwacz skarbów szukał z wykrywaczem metali cennych pamiątek historycznych. I przeczesując ziemię rolną, natknął się na znalezisko.

– Mężczyzna ten natrafił na naboje i amunicję, która została odpowiednio zabezpieczona. Znalezione zostały tam też kości ludzkie – informuje Adam Naumczuk, prokurator rejonowy w Bielsku Podlaskim.

Szczątki znalezionych kości należą najprawdopodobniej do żołnierza carskiej armii z okresu pierwszej wojny światowej. Wskazywać na to mają dwa guziki z munduru.

Póki co, kości trafiły do Zakładu Medycyny Sądowej. Będą poddane szczegółowej analizie.

– Tam nasze podejrzenia zostaną zweryfikowane, zostanie określony wiek kości. Zakładam, że za jakieś trzy tygodnie będziemy wiedzieć więcej – tłumaczy prokurator.

Dalsze czynności będą najprawdopodobniej podejmowane w konsultacji z Biurem Upamiętniania Walk i Męczeństwa Instytutu Pamięci Narodowej.

Jak na razie, o znalezisku pod Bielskiem żadnych oficjalnych informacji nie ma wojewódzki podlaski konserwator zabytków. Najprawdopodobniej instytucja ta dopiero w najbliższych dniach otrzyma taką wiadomość od śledczych.

W naszym województwie każdego roku notuje się od kilku do kilkunastu przypadków znajdowania szczątków ludzkich

ADAM MUSIUK, PWKZ

– My przede wszystkim patrzymy na historię takiego znaleziska. Tego, dlaczego ci ludzie się tam pojawili, kim byli, co robili. Taka pierwsza wizja, na której się pojawiamy służy temu, żeby jak najwięcej tego typu faktów stwierdzić, które później mogą zniknąć. I to jest ta rzecz, która niestety, ale tym razem chyba troszkę uciekła, chociaż mam nadzieję, że dokumentacja fotograficzna pozwoli na wiele odkryć – mówi Adam Musiuk, podlaski wojewódzki konserwator zabytków.

I dodaje, że w naszym województwie każdego roku notuje się od kilku do kilkunastu przypadków znajdowania szczątków ludzkich. Najczęściej zdarza się to przy okazji realizacji inwestycji drogowych. Zlecane są wówczas badania archeologiczne, a same znaleziska odkopane w czasie prac, w zależności od ich pochodzenia i charakteru, trafiają do podlaskich muzeów.

ŁAPY

Nowy dworzec w Łapach coraz bliżej. Ogłoszono przetarg na budowę

opr. red

PKP S.A. ogłosiło przetarg na budowę nowego budynku dworca kolejowego w Łapach. Oferty można składać do 28 sierpnia 2026 r. do godz. 12. Jedynym kryterium wyboru wykonawcy jest cena. Jeśli zgodnie z planem we wrześniu uda się podpisać umowę, inwestycja zostanie oddana do użytku jesienią 2027 roku .

Poinformowali o tym na konferencji prasowej poseł Krzysztof Truskolaski, dyrektor biura wojewody podlaskiego - Mateusz Ziemblicki, burmistrz Łap Krzysztof Gołaszewski oraz radny z Łap Piotr Łapszo.

Nowy dworzec w Łapach będzie jednokondygnacyjnym budynkiem o powierzchni ok. 290 m kw i wysokości 5,5 m. Będzie służył obsłudze mieszkańców, a częściowo udostępniony zostanie najemcom komercyjnym. Obiekt będzie przystosowany do potrzeb osób z niepełnosprawnościami, zostanie też wyposażony w systemy bezpieczeństwa, biletomaty i ogólnodostępne toalety. Częścią inwestycji ma być nowe zagospodarowanie terenu.

– O tę inwestycję zabiegałem i konsekwentnie będę walczył o kolejne ważne projekty dla naszego regionu - zapewnia Krzysztof Truskolaski, poseł KO.

Wyłoniony zwycięzca będzie musiał zrealizować inwestycję w ciągu 54 tygodni od momentu podpisania umowy. Nowy budynek ma być otoczony zielenią.

– Pilnowaliśmy tego tematu konsekwentnie: spotkania, dziesiątki rozmów, monity, przypominanie o Łapach wszędzie tam, gdzie zapadają decyzje. Efekt tej pracy widać dziś w kolejności zdarzeń: najpierw zabezpieczenie środków, potem wykonanie projektu, teraz przetarg. Czekamy na budowę - obwieścił na swoim profilu na FB Piotr Łapszo, radny Rady Miejskiej w Łapach.

REKLAMA 0211539480

eprasa.pl 8504821a65

REKLAMA 0011566910

GP. 6840.3.2025 Zambrów, 13.08.2026 r.

OGŁOSZENIE

Burmistrz Miasta Zambrów
ogłasza drugi przetarg ustny ograniczony:

Wyciąg z ogłoszenia o przetargu

Na sprzedaż niezabudowanej nieruchomości stanowiącej własność Miasta Zambrów, oznaczonej w operacie ewidencji gruntów działką nr 692/6 o powierzchni 0,0153 ha, położonej w Zambrowie w rejonie ulicy Polowej i Ostrowskiej. Nieruchomość posiada urządzoną księgę wieczystą LM1Z/00000147/3.
Dział III księgi wieczystej
jeden wpis „służebność przesyłu odpłatnie, na czas nieoznaczony, polegająca na prawie umiejscowienia na nieruchomości obciążonej sieci gazowej oraz na prawie wstępu, przechodu, przejazdu swobodnego, całodobowego dostępu do tych urządzeń w celu prowadzenia eksploatacji, remontów, modernizacji, konserwacji, przebudowy, rozbudowy wraz z przyłączaniem nowych odbiorców, bądź wymiany urządzeń gazowych i elementów sieci gazowej".
Dział IV księgi wieczystej LM1Z/00000147/3 wolny jest od wpisów.
W miejscowym planie zagospodarowania przestrzennego przedmiotowa nieruchomość oznaczona jest symbolem 2MN – zabudowa mieszkaniowa jednorodzinna.
Przetarg zostaje ograniczony do właścicieli działek sąsiadujących oznaczonych w operacie ewidencji gruntów nr 691/6 i nr 693/2.
Pierwszy przetarg ustny ograniczony odbył się w dniu 3 lipca 2026 roku i zakończył się wynikiem negatywnym.
Cena wywoławcza nieruchomości w porównaniu do pierwszego przetargu została obniżona o 20%.
Cena wywoławcza – 18.178,00 zł (słownie: osiemnaście tysięcy sto siedemdziesiąt osiem złotych 00/100)
Wadium (wpłacone w pieniądzu) – 1000,00 zł (słownie: tysiąc złotych 00/100) na konto sum depozytowych Urzędu Miasta Zambrów nr 86 8775 0009 0010 0101 0201 0002 Bank Spółdzielczy w Zambrowie **najpóźniej do dnia 17 września 2026 roku z zaznaczeniem tytułu wpłaty i podaniem numeru działki. Za datę wniesienia wadium uznaje się dzień wpływu środków pieniężnych na podany wyżej rachunek bankowy.**
Do zaoferowanej w przetargu ceny przedmiotowej nieruchomości doliczony zostanie należny podatek od towarów i usług VAT w wysokości 23%.

Przetarg odbędzie się w dniu 23 września 2026 roku o godz. 10.00 pokój nr 214 Urzędu Miasta Zambrów przy ulicy Fabrycznej 3.

Ogłoszenie o przetargach podaje się do publicznej wiadomości poprzez wywieszenie na tablicach ogłoszeń Urzędu Miasta Zambrów.
Ogłoszenie o przetargach dostępne są na stronie internetowej Urzędu Miasta Zambrów www.zambrow.pl oraz w Biuletynie Informacji Publicznej https://bip.zambrow.pl/ lub w pokoju nr 211 tut. Urzędu.
Bliższych informacji można zasięgać w Urzędzie Miasta Zambrów, ul. Fabryczna 3, pokój nr 211 lub telefonicznie (86) 22 44 609.

REKLAMA 0011567200

OBWIESZCZENIE STAROSTY KOLNEŃSKIEGO

Zgodnie z art. 11a ust. 1, art. 11f ust. 3 i art. 12 ust. 1 ustawy z dnia 10 kwietnia 2003 r., o szczególnych zasadach przygotowania i realizacji inwestycji w zakresie dróg publicznych (t.j.: Dz. U. z 2024 r. poz. 311), zawiadamia się, że w dniu 12.08.2026 r. Starosta Kolneński wydał decyzję nr 4/2026 o zezwoleniu na realizację inwestycji drogowej pod nazwą: „Rozbudowa i przebudowa drogi w miejscowości Czerwone »Cegielnia«" oraz zatwierdzenia projektu podziału nieruchomości.
WYKAZ NIERUCHOMOŚCI OBJĘTYCH INWESTYCJĄ:
Działki drogowe nr ewid.: 583 – obręb 0006 Czerwone, gmina Kolno, 688, 636 – obręb 0021 Kozioł, gmina Kolno, 235 – obręb 0038 Wincenta, gmina Kolno;
Działki powstałe w wyniku podziału nieruchomości przechodzące pod drogę (w nawiasie dotychczasowy nr nieruchomości) nr ewid.: **753/1** (753), **754/1** (754), **755/1** (755), **756/1** (756), **757/1** (757), **758/1** (758) – obręb 0021 Kozioł, gmina Kolno;
Działki, z których korzystanie będzie ograniczone nr ewid.: 235 – obręb 0038 Wincenta, gmina Kolno, 688 – obręb 0021 Kozioł, gmina Kolno.
Z ww. decyzją pozostałe strony postępowania mogą się zapoznać w Starostwie Powiatowym w Kolnie, ul. 11 Listopada 1, 18-500 Kolno, pok. 203, w godzinach 8:00 15:00, w terminie 14 dni od dnia obwieszczenia w prasie lokalnej.

REKLAMA 0011567071

OBWIESZCZENIE STAROSTY KOLNEŃSKIEGO

Zgodnie z art. 11d ust. 5 ustawy z dnia 10 kwietnia 2003 r. o szczególnych zasadach przygotowania i realizacji inwestycji w zakresie dróg publicznych (t.j.: Dz. U. z 2024 r., poz. 311) art. 49, art. 61 § 1 i § 4 i art. 10 § 1 ustawy z dnia 14 czerwca 1960 r. Kodeks postępowania administracyjnego (t.j. Dz. U. z 2025 r. poz. 1691) zawiadamia się, że w dniu 7.08.2026 r. Starosta Kolneński wszczął na wniosek Burmistrza Miasta Kolno postępowanie administracyjne w sprawie wydania zezwolenia na realizację inwestycji drogowej pn.: „Budowa drogi na dz. geod. 1 w Kolnie" oraz zatwierdzenia projektu podziału nieruchomości.

WYKAZ NIERUCHOMOŚCI OBJĘTYCH INWESTYCJĄ:

Działki drogowe nr ewid.: 1 – obręb 0001 Kolno, miasto Kolno;
Działki w całości przechodzące pod pas drogowy nr ewid.: 42/1 – obręb 0001 Kolno, miasto Kolno,
Działki powstałe w wyniku podziału nieruchomości przechodzące pod drogę (w nawiasie dotychczasowy nr nieruchomości) nr ewid.: **36/1** (36), **38/1** (38), **39/1** (39), **40/1** (40), **41/1** (41), **42/3** (42/2) – obręb 0001 Kolno, miasto Kolno.
Z aktami ww. sprawy pozostałe strony postępowania mogą się zapoznać w Starostwie Powiatowym w Kolnie, ul. 11 Listopada 1, 18-500 Kolno, pok. 203 i 204, w godzinach 7:30-15:30, po telefonicznym umówieniu się pod nr. tel. 86 278 48 85 lub 86 278 48 84 – w terminie 14 dni od dnia obwieszczenia w prasie lokalnej.

MUZEUM PAMIĘCI SYBIRU

Peleton Pamięci łączy się z Eksponatem Miesiąca

Urszula Śleszyńska

Pamiątki po Jerzym Puciłowskim to Eksponat Miesiąca w Muzeum Pamięci Sybiru. Postać ta łączy się też z 10. edycją zbliżającego się Peletonu Pamięci.

FOT. W. WOJTKIELEWICZ

Pamiątki po Jerzym Puciłowskim to sierpniowy eksponat Miesiąca w Muzeum Pamięci Sybiru

W ramach cyklu prezentowane są pamiątki związane z jednostkowymi losami Sybiraków - co miesiąc inne. W sierpniu możemy poznać historię Jerzego Puciłowskiego. – Ojciec pana Jerzego brał udział w wojnie polsko-bolszewickiej i rodzina obawiała się zemsty Sowietów i kolejnych wywózek - mówi Wojciech Śleszyński, dyrektor Muzeum Pamięci Sybiru. - Udaje się uniknąć tej deportacji. W pamięci rodziny jest opis, że to dlatego, że byli zaprzyjaźnieni z jedną z urzędniczek.

Ta była zakwaterowana w domu Puciłowskich i wykreśliła nazwisko swoich gospodarzy z przygotowanej listy deportacyjnej NKWD.

Urodzony w 1927 roku Jerzy Puciłowski aktywnie działał w podziemiu niepodległościowym pod pseudonimem „Robert", będąc członkiem Szarych Szeregów, a następnie plutonu dywersyjnego Armii Krajowej. Uczestniczył również w tajnych kompletach. W nocy z 28 na 29 listopada 1944 roku został aresztowany przez Smiersz. Oskarżony o przynależność do antysowieckiej organizacji, został skazany na pobyt w łagrze. Trafił do obozu w Stalinogorsku, gdzie pracował w kopalni węgla. Z odbywania kary został zwolniony 25 grudnia 1945 roku, a trzy tygodnie później powrócił do rodzinnego Białegostoku.

Wśród pamiątek po nim dostępnych w MPS i prezentowanych w ramach cyklu są świadectwo szkolne, list do rodziny, pas wykonany w łagrze Stalinogorsk i zaświadczenie wydane przez Ministerstwo Bezpieczeństwa Publicznego.

W tym miesiącu Eksponat Miesiąca ma dodatkowy wydźwięk. – Już 23 sierpnia będzie miał miejsce w Białymstoku 10. jubileuszowy Peleton Pamięci, czyli przejazd rowerowy, w ramach którego po raz kolejny zapoznamy się z miejscami bardzo ważnymi w historii naszego miasta - mówi Piotr Bosko z MPS. - Z historiami prawdziwych osób - również Sybiraków - które doświadczyły II wojny światowej oraz niemieckiego i sowieckiego terroru z tamtego okresu. I jedno z tych miejsc jest bardzo mocno związane właśnie z Jerzym Puciłowskim.

Jakie to miejsce? Tego będzie można dowiedzieć się biorąc udział w przejeździe.

INWESTYCJE

Urząd będzie zamknięty. Ale przetargi się odbędą

Tomasz Maleta

W najbliższy piątek Urząd Miejski w Białymstoku będzie nieczynny. To dzień wolny za święto wypadające w sobotę 15 sierpnia. Ale odbędą się przetargi już wcześniej zaplanowane na 14 sierpnia.

Jak informuje biuro prasowe magistratu zaplanowane na 14 sierpnia pierwsze przetargi ustne nieograniczone na sprzedaż miejskich nieruchomości odbędą się zgodnie z harmonogramem. Dotyczy to m.in. nieruchomości położonych w obrębach Pieczurek i Krywlan.

O godz. 10.30 odbędzie się przetarg obejmujący sprzedaż 14,5 ha w pobliżu lotniska na Krywlanach. To tereny po obu stronach ul. Michałowskiego, między ul. Ciołkowskiego i Krywlany. Podstawowym przeznaczeniem terenu są usługi sportu i rekreacji lub zieleń urządzona. Mówi się, że jest to teren, gdzie mógłby powstać ośrodek szkoleniowy białostockiej Jagiellonii.

Na Pieczurkach do zbycia są dwie działki o łącznej powierzchni 0,46 ha. Przeznaczone są pod zabudowę produkcyjno-usługową.

REKLAMA 0011567243

Białystok, dnia 11 sierpnia 2026 r.

WYCIĄG Z OGŁOSZENIA O PRZETARGU

1. Zarząd Powiatu Białostockiego ogłasza **pierwszy przetarg ustny nieograniczony na dzierżawę nieruchomości, położonej w Czarnej Białostockiej, oznaczonej jako działka 1069/123 o powierzchni 0,1125 ha, zabudowanej budynkiem oznaczonym w ewidencji gruntów i budynków nr 3175**, dla której Sąd Rejonowy w Białymstoku IX Wydział Ksiąg Wieczystych prowadzi księgę wieczystą nr BI1B/00110613/2, stanowiącej własność Powiatu Białostockiego.
2. **Wywoławcza kwota miesięcznego czynszu dzierżawnego wynosi 7** 000,00 zł **netto (słownie: siedem tysięcy** złotych**)** plus podatek VAT.
3. **Termin i miejsce przetargu: 2 października 2026 r., godz. 10:00,** sala konferencyjna (I piętro) nowej części budynku Starostwa Powiatowego w Białymstoku, ul. Borsucza 2.
4. **Wysokość wadium w pieniądzu wynosi: 700,00** zł (słownie: **siedemset** złotych**)**, płatne do dnia **24 września 2026 r.** na rachunek Starostwa Powiatowego w Białymstoku nr: 46 1020 1332 0000 1102 0385 2449. Za datę wpłaty uważać się będzie datę wpływu pieniędzy na ww. konto.
5. **Informacja o miejscu wywieszenia i publikacji ogłoszenia o przetargu:** Pełna treść ogłoszenia opublikowana jest na stronie internetowej Starostwa Powiatowego w Białymstoku (https://samorzad.gov.pl/web/powiat-bialostocki), w Biuletynie Informacji Publicznej oraz na tablicy ogłoszeń w siedzibie Starostwa Powiatowego w Białymstoku przy ul. Borsuczej 2.
6. **Dane teleadresowe, pod którymi można uzyskać szczegółowe informacje:** Wydział Geodezji, Katastru i Nieruchomości Starostwa Powiatowego w Białymstoku, przy ul. Borsuczej 2 (pokój 126, tel. 85 740 63 93).

WICESTAROSTA *Roman Czepe*

STAROSTA *Jan Bolesław Perkowski*

DROBNE

Nieruchomości

MIESZKANIA - SPRZEDAM

BIAŁYSTOK, Antoniukowska 38m^2, parter, po remoncie, 697-242-247

Handlowe

KOLEKCJONERSTWO, SZTUKA

MONETY i banknoty całego świata, również wycofane z obiegu państw UE, monety PRL; biżuterię, złom złota, srebra. Kupujemy! Sprzedajesz monetę jako złom -przynieś do nas, może być cenna! Sklep Numizmatyczny "Suweren" B-stok, Legionowa 9/1 lok.135.

MASZYNY URZĄDZENIA

TOKARKA do drewna, Dobrzyniewo Duże. 602-35-25-33

Motoryzacja

OSOBOWE SPRZEDAM

OPEL Astra IV, J Sedan, 1,4 (2014) 101KM, 86030km, 603-516-324

Usługi

INSTALACYJNE

HYDRAULIK -solidnie, tel. 668-18-36-66

Różne

ANTYKWARIAT naukowy. Skup księgozbiorów. 506-105-002

ZŁOM kupię, wywiozę. 508-127-829, 85/653-79-24

eprasa.pl 8504821a65

AUGUSTÓW

Będzie bezpieczniej w mieście. Kładka pieszo-rowerowa oddana do użytku

Anna Gryza-Aneszko

Oficjalnie oddano do użytku nową kładkę nad Kanałem Augustowskim, która połączyła ulice gen. Józefa Wybickiego i Bolesława Limanowskiego. Dzięki inwestycji piesi i rowerzyści mogą bezpieczniej pokonać jeden z bardziej ruchliwych odcinków w Augustowie.

FOT. M. RAŚ

Nowy ciąg pieszo-rowerowy będzie służył mieszkańcom i turystom

Nowa przeprawa jest częścią drogi wojewódzkiej nr 664 i ma usprawnić ruch pieszy oraz rowerowy na trasie prowadzącej z Augustowa w kierunku Lipska. W ramach inwestycji powstał most przeznaczony dla pieszych i rowerzystów oraz około 235 metrów trzymetrowego ciągu pieszo-rowerowego. Prace objęły również wykonanie odwodnienia, oświetlenia i zagospodarowanie terenu zielenią. Łącznie przebudowano około 270 metrów drogi wojewódzkiej.

– Wcześniej było tu bardzo wąsko, trudno było się wyminąć, a nawet jechać. Było bardzo niebezpiecznie, a jednak to trasa mocno uczęszczana przez mieszkańców, a w okresie letnim i turystów - mówił nam pan Jan, mieszkaniec Augustowa, spotkany na nowej drodze pieszo-rowerowej.

Inwestycję oficjalnie otworzyli marszałek województwa podlaskiego Łukasz Prokorym, wicemarszałek Marek Malinowski oraz członek zarządu województwa Bogdan Dyjuk. W wydarzeniu uczestniczyli również przedstawiciele samorządu i parlamentarzyści.

Budowa kosztowała 6 mln 280 tys. zł. Większość tej kwoty, bo 4 mln 320 tys. zł, stanowiło dofinansowanie z Rządowego Funduszu Rozwoju Dróg. Pozostałe środki pochodziły z budżetu województwa podlaskiego.

– Inwestycja poprawi bezpieczeństwo, ale ma ona także znaczenie turystyczne. Rowerzyści nie będą musieli przed mostem schodzić z drogi, tylko będą mogli w sposób ciągły i bezpieczny pokonać ten odcinek – podkreślał marszałek Prokorym.

Rozbudowa infrastruktury pieszej i rowerowej ma więc znaczenie nie tylko dla codziennego funkcjonowania miasta, ale także dla osób, które przyjeżdżają tu na wypoczynek.

– Chcemy, aby turysta był u nas jak najdłużej i było go jak najwięcej. Cieszę się, że także takie inwestycje jak ta, niewielkie w skali, ale bardzo ważne sprawiają, że mieszkańcy i turyści mogą wygodniej i bezpieczniej poruszać się po Augustowie – podkreślił marszałek.

Burmistrz miasta, Mirosław Karolczuk, przypomniał, że w powiecie augustowskim jest około 70 km ścieżek rowerowych, a w samym Augustowie około 16 km. I jak mówił, każdego roku ta liczba się zwiększa, po to, by można było poznać Augustów także na rowerze.

KRÓTKO

Augustów

Włamał się do plebanii, ale krótko cieszył się łupem

Augustowscy kryminalni zatrzymali 51-latka podejrzanego o kradzież z włamaniem do plebanii na terenie miasta. Łupem mężczyzny padło około 1250 złotych.
Sprawcę spłoszył ksiądz, który usłyszał hałas. Na miejsce wezwał policjantów, którzy szybko ustalili tożsamość podejrzanego oraz miejsce, w którym mógł przebywać. Podczas patrolowania jednej z ulic Augustowa, kryminalni zauważyli mężczyznę i niedługo potem go zatrzymali. Jak ustalili, to właśnie on miał odpowiadać za włamanie do plebanii. W toku dalszych czynności policjanci w miejscach, w których przebywał 51-latek, znaleźli również niewielką ilość suszu roślinnego. Wstępne badanie wykazało, że może to być marihuana. Materiał został przekazany do badań laboratoryjnych, które pozwolą ustalić, czy zabezpieczona substancja jest środkiem odurzającym. Po uzyskaniu wyników badań zostanie określony zakres odpowiedzialności karnej mężczyzny
Podejrzany usłyszał już zarzut, a prokurator zastosował wobec niego dozór policyjny oraz zakaz opuszczania kraju. Za kradzież z włamaniem grozi kara do 10 lat pozbawienia wolności. **(R)**

REKLAMA
0211539489

eprasa.pl 8504821a65

FOKUS

• **Rekonstrukcja Bitwy Warszawskiej** na błoniach przed Muzeum w Ossowie odbędzie się w niedzielę 16 sierpnia

GDYNIA

ORP „Wicher” ochrzczony! Wielkie wzmocnienie dla polskiej marynarki

To historyczny moment dla polskiej Marynarki Wojennej. W PGZ Stoczni Wojennej ochrzczono pierwszą z trzech fregat typu Miecznik. ORP „Wicher” rozpocznie swoją służbę w 2029 roku

oprac. Karolina Wrońska

W środę w PGZ Stoczni Wojennej w Gdyni najważniejsi urzędnicy państwowi, w tym prezydent Karol Nawrocki i premier Donald Tusk, wzięli udział w ceremonii chrztu fregaty ORP Wicher – pierwszej z trzech zamówionych dla Marynarki Wojennej nowoczesnych fregat, które w przyszłości staną się fundamentem siły bojowej polskiej floty. Okręty powstają we współpracy powołanego w celu ich budowy konsorcjum zarządzanego przez PGZ z m.in. brytyjskim koncernem zbrojeniowym Babcock, który dostarczył m.in projekty fregaty.

Jak ocenił podczas wystąpienia prezydent, środowa uroczystość to swego rodzaju „kamień milowy”. – Wszyscy jesteśmy co do tego zgodni, że dzisiaj dokonuje się rzecz wyjątkowa i pewien przełom – oświadczył. Prezydent podkreślił, że projekt budowy fregat „realnych kształtów nabrał w lipcu 2021 roku”, gdy podpisana została umowa na ich dostarczenie wojsku.

– ORP jest i będzie w kolejnych latach wielkim wzmocnieniem dla polskiej Marynarki Wojennej, ale (...) ten program był impulsem dla polskiego przemysłu stoczniowego. Przy dobrze skalibrowanych możliwościach finansów publicznych, przy mocnym polskim budżecie udało się stworzyć projekt, który jest wyznacznikiem na kolejne lata i dekady – mówił Nawrocki.

FOT. PRZEMEK ŚWIDERSKI

ORP „Wicher” to pierwszy z trzech okrętów. Do niego dołączyć mają także ORP „Burza” i ORP „Huragan”

Podczas środowej uroczystości w Stoczni Wojennej w Gdyni szef rządu stwierdził, że jest to kluczowy dzień dla naszego bezpieczeństwa, w którym możemy powiedzieć, że „Bałtyk jest polskim morzem, a Polska staje się morską potęgą na Bałtyku, krajem, który będzie rozstrzygał o przyszłości nie tylko swojej, ale całego regionu Europy”.

– Stal, działa, silniki, nowoczesne technologie, najlepsze radary ważą tysiąc razy więcej i znaczą tysiąc razy więcej niż slogany i polityczne hasła mówił premier. Zauważył, że budowa fregaty nie byłaby możliwa, gdyby nie myślenie perspektywiczne, ponad podziałami politycznymi. – Tu w Gdyni, w Trójmieście, nad polskim morzem, gdzie uczyliśmy Polskę i cały świat solidarności, wspólnej odpowiedzialności za cały naród i za naszą przyszłość, to jest najlepsze miejsce, żeby jeszcze raz podkreślić: ORP Wicher, Tarcza Wschód, budowana przez nas armia dronów – to wszystko jest możliwe dzięki temu, że w sprawach bezpieczeństwa naszej Ojczyzny nie może być kłótni – zaznaczył Tusk.

– Niech żaden wróg nie ośmieli się nawet pomyśleć o ataku na Polskę. I my wiemy, że tak będzie, że nikt nie ośmieli się zaatakować Polski, jeśli wytrzymamy jako naród w tym wielkim wysiłku finansowym, jako władze polityczne w tej solidarności i zjednoczeniu na rzecz bezpieczeństwa – dodał.

Nadanie imienia fregacie to jeden z centralnych punktów wydarzenia, które poprzedziła niedzielna prezentacja okrętu – jego kadłub częściowo wyprowadzono wówczas z hali kadłubowej i podświetlono.

Właściwe wodowanie fregaty odbędzie się dziś i zamknie tę wieloetapową operację. Jak wskazują władze PGZ Stoczni Wojennej, transport okrętu oraz jego kontrolowane opuszczenie na wodę z wykorzystaniem barki półzanurzalnej to jedna z najbardziej wymagających operacji inżynieryjnych realizowanych w polskim przemyśle okrętowym.

Program „Miecznik” jest obecnie największym programem modernizacyjnym polskiej Marynarki Wojennej. Jego celem jest zbudowanie trzech nowoczesnych fregat wielozadaniowych. **PAP**

WARSZAWA

Romanowski złożył wniosek o list żelazny

Marcin Koziestański

Do Sądu Okręgowego w Warszawie wpłynął wniosek Marcina Romanowskiego o wydanie listu żelaznego.

Biuro prasowe warszawskiego SO poinformowało, że wniosek o wydanie listu żelaznego wobec byłego wiceszefa MS wpłynął 4 sierpnia. Został zarejestrowany i sprawa jest w toku.

Ponadto sędzia Ptaszek poinformowała, że z wniosku wynika, iż „nadał go pan Marcin Romanowski”. Jak dodała, „z listu oraz z koperty wynika, że przesyłka do sądu została nadana w Tyraspolu na terenie Naddniestrza”.

Naddniestrze to separatystyczny region Mołdawii, który od czasów konfliktu w latach 90. ubiegłego wieku funkcjonuje jako państwo nieuznawane, głównie dzięki wsparciu Rosji. O piśmie Romanowskiego nadanym z Naddniestrza poinformowano wcześniej w środę nieoficjalnie na portalu RMF24.

PAP

GDAŃSK

Prokuratura ws. „apartamentu Nawrockiego”

Karolina Wrońska

Śledztwo w sprawie apartamentów w Muzeum II Wojny Światowej zostało umorzone – poinformowała Prokuratura Okręgowa w Gdańsku.

Postępowanie zostało wszczęte w lutym 2025 r. i obejmowało okres od 18 października 2017 r. do czerwca 2024 r. Sprawa dotyczy działań dyrektorów placówki. Wszczęcie postępowania było następstwem doniesień, że Karol Nawrocki jako dyrektor muzeum przez ponad pół roku korzystał z apartamentu de luxe w kompleksie hotelowym należącym do placówki, mimo że mieszkał około 5 km od niej. Miał też nie płacić za ten pobyt.

W środę gdańska prokuratura przekazała, że przyczyną umorzenia śledztwa było stwierdzenie, że czyn nie zawiera znamion czynu zabronionego. Prokuratura wskazała też, że nie ustalono ponad wszelką wątpliwość, że Karol Nawrocki miał świadomość dokonywanych przez pracowników recepcji wpisów w systemie z adnotacją „Pan Dyrektor”.

KRÓTKO

Zdrowie

36 szpitali złożyło wnioski o likwidację oddziału

Do Narodowego Funduszu Zdrowia wpłynęło 36 wniosków dotyczących likwidacji lub przeprofilowania oddziałów szpitalnych – poinformował PAP NFZ. Za wygaszony oddział lecznice mają dostawać 50 proc. ryczałtu przez dwa lata. Możliwość przeprofilowania lub wygaszenia oddziału w powiązaniu z wypłatą 50 proc. ryczałtu za ten oddział to jedno z rozwiązań przewidzianych w nowelizacji ustawy o świadczeniach zdrowotnych finansowanych ze środków publicznych. Zmiany mają poprawić kondycję lecznic.

Gliwice

Opiekunowie aresztowani za znęcanie się nad dziećmi

Sąd zgodził się na areszt dla 34-latki i jej 37-letniego partnera, mieszkańców Gliwic, pod zarzutem znęcania się nad trojgiem dzieci oraz narażenia ich na bezpośrednie niebezpieczeństwo utraty życia lub zdrowia. Dzieci trafiły do pieczy zastępczej. Postępowanie rozpoczęło się na początku sierpnia, kiedy świadkowie w pobliżu ruchliwej ulicy w Gliwicach zauważyli błąkającego się samotnie trzyletniego chłopczyka; zajęli się nim i powiadomili służby.

Zakopane

Krótsza trasa przewozów konnych do Morskiego Oka

Od 1 września Tatrzański Park Narodowy rozpocznie pilotaż przewozów konnych na skróconej trasie do Morskiego Oka. Wozy z Palenicy Białczańskiej będą kończyć kurs przy Wodogrzmotach Mickiewicza – poinformowała ministra klimatu i środowiska Paulina Hennig-Kloska. Reorganizacja transportu oznacza skrócenie odcinka pracy koni o około 4 km.

FOT. ADAM JANKOWSKI

Decyzja o ewentualnym powrocie CPN, czyli obniżek cen paliw, zapadnie w ciągu kilku dni, czyli jeszcze w tym tygodniu

MIŁOSZ MOTYKA,
minister energii

eprasa.pl 8504821a65

MATERIAŁ INFORMACYJNY PKO BANKU POLSKIEGO 0011566513

Znane miejsce, nowa przestrzeń – oddział PKO Banku Polskiego w Czyżewie

Placówka PKO Banku Polskiego w Czyżewie, działająca nieprzerwanie od 1998 roku, przeszła modernizację. Oddział od początku mieści się w tej samej lokalizacji, dzięki czemu jest dobrze znanym i rozpoznawalnym miejscem dla mieszkańców. Teraz klienci mogą korzystać z niego w nowoczesnej, bardziej komfortowej przestrzeni.

Po modernizacji placówka zyskała funkcjonalny układ, który zapewnia klientom większy komfort i dyskrecję podczas obsługi. Do dyspozycji są dwa otwarte stanowiska doradcze oraz dwa pokoje spotkań. Wydzielono również strefę oczekiwania, oddzieloną od stanowisk obsługi.

Zadbano również o potrzeby rodzin z dziećmi. W placówce powstał interaktywny kącik dla najmłodszych, dzięki któremu rodzice mogą spokojnie załatwić swoje sprawy, podczas gdy dzieci mają zapewnione miejsce do zabawy.

Klienci mogą korzystać ze strefy samoobsługowej ze stanowiskiem internetowym. Przed placówką znajdują się dwa samoobsługowe urządzenia do wpłat i wypłat gotówki dostępne przez całą dobę oraz wrzutnia, co ułatwia korzystanie z wybranych usług również poza standardowymi godzinami pracy oddziału.

– Zależało nam przede wszystkim na tym, aby połączyć nowoczesność z przyjazną atmosferą. Placówka w Czyżewie od wielu lat jest ważnym miejscem dla mieszkańców, dlatego chcieliśmy stworzyć przestrzeń, w której zarówno klienci, jak i pracownicy będą czuli się komfortowo. Modernizacja pozwoliła nam poprawić warunki obsługi, a jednocześnie zachować lokalny charakter oddziału – mówi Krzysztof Dmochowski, dyrektor oddziału.

Modernizacja objęła także rozwiązania zwiększające dostępność placówki. Stanowiska obsługi znajdują się na poziomie parteru, co ułatwia obsługę osób z niepełnosprawnościami. W bezpośrednim sąsiedztwie znajdują się ogólnodostępne miejsca parkingowe, w tym miejsca przeznaczone dla osób z niepełnosprawnościami.

Relacje i lokalne zaangażowanie

Zaangażowanie banku wykracza daleko poza mury odnowionego budynku. Oddział aktywnie współpracuje z kluczowymi instytucjami – od Urzędu Gminy, przez szkoły i przedszkola, aż po Gminny Ośrodek Kultury oraz Komendę Powiatową Policji w Wysokiem Mazowieckiem.

W ramach tej współpracy pracownicy regularnie angażują się w lokalne wydarzenia i realizują misję edukacyjną. Szczególny nacisk kładziony jest na lekcje przedsiębiorczości dla dzieci i młodzieży oraz kluczowe w dzisiejszych czasach kwestie cyberbezpieczeństwa. Doradcy uczą mieszkańców, jak świadomie i bezpiecznie chronić swoje dane osobowe. Ważną grupą odbiorców tych działań są seniorzy – bank dba o to, by najstarsi mieszkańcy nie czuli się wykluczeni cyfrowo i zyskiwali pewność podczas korzystania z nowoczesnych narzędzi bankowości elektronicznej.

Trzy pytania do Krzysztofa Dmochowskiego, dyrektora oddziału w Czyżewie

1. Jakie zmiany w codziennej obsłudze klientów pozwoliła wprowadzić nowa, zmodernizowana przestrzeń oddziału?

Nowa aranżacja przestrzeni to nie tylko odpowiedź na współczesne standardy wizualne, ale przede wszystkim realna zmiana w codziennej obsłudze klientów. Odnowiona placówka łączy w sobie nowoczesne rozwiązania z elementami bliskimi lokalnej społeczności. Codzienną obsługę usprawniają dwa nowoczesne, otwarte stanowiska doradcze. Z kolei z myślą o osobach poszukujących większej prywatności, w oddziale wydzielono specjalne, zamykane pokoje spotkań. Zapewniają one pełną dyskrecję, komfort oraz spokój podczas rozmów na temat ważnych decyzji finansowych.

Zadbaliśmy również o to, aby odnowione wnętrza jednoznacznie kojarzyły się z regionem. Elementem wyróżniającym placówkę jest specjalna regionalna ścianka ze zdjęciami charakterystycznymi dla gminy oraz mapą Czyżewa, która zdobi nasz oddział. Dzięki temu oddział zyskał unikalny charakter, stając się miejscem bliskim mieszkańcom.

Budynek został również wyposażony w wygodny podjazd dla osób niepełnosprawnych, co likwiduje bariery i ułatwia dostęp wszystkim mieszkańcom. W trosce o bezpieczeństwo naszych klientów, w oddziale zamontowano urządzenie do ratowania zdrowia i życia AED (zewnętrzny defibrylator automatyczny).

Nowe warunki pozwalają pracownikom na jeszcze bardziej indywidualne podejście do każdego klienta – zarówno w segmencie obsługi podstawowej, jak i w ramach Bankowości Osobistej. Komfortowe warunki sprzyjają partnerskim relacjom oraz budowaniu zaufania, które w świecie finansów jest wartością kluczową.

2. Na czym koncentrujecie się w pracy w nowym oddziale – czy są priorytety, które szczególnie trzeba zaopiekować?

Nowoczesny wygląd oddziału w Czyżewie to zaledwie fundament dla tego, co w bankowości najważniejsze – relacja. Choć cyfryzacja usług finansowych postępuje w ogromnym tempie, zmodernizowana placówka stawia na bliski, bezpośredni kontakt z mieszkańcami, udowadniając, że zaawansowane technologie mogą iść w parze ze standardową obsługą.

Dla wielu mieszkańców Czyżewa i okolic lokalny oddział stał się czymś więcej niż tylko punktem obsługi transakcji. To miejsce doradztwa i konsultowania planów inwestycyjnych. Największym kapitałem placówki pozostaje zespół profesjonalnych doradców, których klienci doskonale znają i darzą zaufaniem. Znajomość historii finansowej naszych klientów oraz indywidualnych potrzeb pozwala pracownikom oferować rozwiązania skrojone na miarę, bez anonimowości często spotykanej w wielkich aglomeracjach.

3. Czy modernizacja oddziału wpłynęła na sposób kontaktu z klientami – np. szybciej, wygodniej, bardziej indywidualnie?

Zdecydowanie tak. Nowa przestrzeń pozwala nam idealnie balansować między sprawną, codzienną obsługą a budowaniem głębokich relacji. Dzięki dwóm otwartym stanowiskom doradczym jesteśmy w stanie szybciej i wygodniej realizować bieżące sprawy naszych klientów, co znacząco skraca czas oczekiwania. Jednocześnie zyskaliśmy zupełnie nowe możliwości w zakresie indywidualnego i dyskretnego podejścia. Wydzielone pokoje spotkań stworzyły doskonałe warunki do partnerskich rozmów o finansach. Klienci bardzo chwalą sobie ten komfort – czują, że mają naszą pełną uwagę, a ich prywatność jest w 100% chroniona. Co więcej, dbamy o to, aby każda wizyta była maksymalnie komfortowa i bezpieczna dla każdego, bez względu na wiek czy sprawność ruchową. Te wszystkie elementy sprawiają, że kontakt z nami jest dziś nie tylko bardziej indywidualny, ale też po prostu bezpieczniejszy i przyjazny.

eprasa.pl 8504821a65

AKCJA CHARYTATYWNA

0311549463

eprasa.pl 8504821a65

eprasa.pl 8504821a65

NOWY JORK

Rod Stewart trafił niespodziewanie do szpitala i odwołał koncerty

oprac. Anna Nagel

Rod Stewart musiał przełożyć swoją pożegnalną trasę koncertową po tym, jak trafił do szpitala na zabieg medyczny wymagający „natychmiastowej interwencji".

Rod Stewart miał wystąpić w Riverbend Music Center w Cincinnati w USA, jednak w ostatniej chwili zrezygnował z występu.

81-letni wokalista, kompozytor i autor tekstów, Rod Stewart, odwołał koncerty zaplanowane w ramach pożegnalnej trasy „One Last Time", w tym występy w USA i Meksyku. Lekarze zalecili mu czterotygodniową przerwę w występach po zabiegu kardiologicznym.

Po dodatkowych badaniach lekarskich sir Rod Stewart pomyślnie przeszedł rutynowy zabieg wszczepienia stentu. Lekarze są zadowoleni z przebiegu rekonwalescencji; Rod czuje się bardzo dobrze i wrócił do swoich codziennych zajęć. Za radą lekarzy artysta poświęci najbliższe cztery tygodnie na regenerację i powrót do pełnej sprawności przed ponownym wyjściem na scenę – wyjaśnił rzecznik brytyjskiego gwiazdora.

Sam artysta mówił, że czuje się już lepiej, szybko wraca do zdrowia i dziękował za opiekę lekarską. – Jestem głęboko rozczarowany, że muszę zrezygnować z tych koncertów. Przepraszam fanów za zawód, jaki im sprawiłem. Nie mogę się już doczekać powrotu na scenę i ponownej, wspólnej zabawy z Wami wszystkimi" – oświadczył wokalista.

Laureat Nagrody Grammy, Stewart, którego charakterystyczny głos uczynił go legendą rock and rolla, sprzedał na przestrzeni dekad kariery miliony płyt. Znany m.in. z przebojów „Maggie May" i „Tonight's the Night (Gonna Be Alright)"), został dwukrotnie wprowadzony do Rock & Roll Hall of Fame, amerykańskiego muzeum z siedzibą w Cleveland w Ohio, instytucji dokumentującej historię muzyki rockowej oraz honorującej najbardziej wpływowych artystów, producentów i innych twórców.

FOT. REX FEATURES/EAST NEWS

Rod Stewart skończył w styczniu 81 lat, nadal jednak jest aktywny zawodowo

KOLUMBIA

Trwa akcja ratunkowa po potężnym trzęsieniu ziemi

oprac. Anna Nagel

Do 250 wzrosła liczba śmiertelnych ofiar trzęsienia ziemi, które w poniedziałek nawiedziło zachodnią Kolumbię – poinformowała agencja Reutera.

Według kolumbijskich służb geologicznych (SGC) epicentrum wstrząsów o magnitudzie 7,4 znajdowało się w departamencie Chaco. Wiele rdzennych społeczności w tym położonym nad Pacyfikiem regionie nadal pozbawionych jest dostaw energii elektrycznej i podstawowych usług, co komplikuje akcję ratowniczą.

Media zwracają uwagę, że poniedziałkowe trzęsienie ziemi miało miejsce zaledwie kilka dni po inauguracji nowego prezydenta, Abelardo De La Espriella, który udał się do dotkniętych kataklizmem regionów i obiecał udzielenie wsparcia osobom, które straciły dach nad głową.

Tymczasem pięć kolumbijskich lotnisk – w miejscowościach Armenia, Buenaventura, Cali, Kibdo i Manizales – których praca została sparaliżowana na skutek wstrząsów skorupy ziemskiej, wznowiło we wtorek obsługę lotów komercyjnych, zaś lotniska w miastach Cartago i Pereira są otwarte tylko dla samolotów służb publicznych – poinformowało kolumbijskie Krajowe Biuro Lotnictwa Cywilnego. W wydanym oświadczeniu podkreślono, że „podjęto decyzję o stopniowym otwieraniu terminali lotniczych na dotkniętych kataklizmem obszarach (...), stawiając na pierwszym miejscu bezpieczeństwo pasażerów i załóg, a także utrzymanie regionalnych połączeń lotniczych".

FOT. JOAQUIN SARMIENTO/AFP/EAST NEWS

Wolontariusze i ratownicy szukają ocalałych w gruzach zawalonego budynku po trzęsieniu ziemi w Cali

Według SGC poniedziałkowe trzęsienie ziemi w Kolumbii było najsilniejsze w tym kraju w XXI wieku. W 1999 roku region Chaco nawiedziło trzęsienie ziemi, w którym zginęło ponad tysiąc osób. Kolumbia położona jest na obszarze intensywnej aktywności sejsmicznej i wulkanicznej, znanej jako Pacyficzny Pierścień Ognia.

Unijna pomoc

Przewodnicząca Komisji Europejskiej Ursula von der Leyen ogłosiła w środę, że UE przekaże wsparcie w wysokości 2 mln euro dla społeczności dotkniętych trzęsieniem ziemi w Kolumbii. Bogota zwróciła się do Unii o pomoc w ramach Mechanizmu Ochrony Ludności.

„W obliczu trwających operacji poszukiwawczo-ratowniczych Unia Europejska wspiera Kolumbię, jakkolwiek jest to możliwe" – zadeklarowała von der Leyen.

Jak dodała, UE udostępniła 2 mln euro na wsparcie społeczności na najbardziej dotkniętych obszarach.

„W związku z uruchomieniem przez Kolumbię Mechanizmu Ochrony Ludności staramy się dopasować pomoc do potrzeb na miejscu" – podkreśliła.

100 tys. euro od papieża

Podczas audiencji generalnej 12 sierpnia papież Leon XIV wyraził swoją bliskość z poszkodowanymi w trzęsieniu ziemi w Kolumbii. Zapewnił o modlitwie za wszystkich, których dotknęła ta tragedia. Wyraził wdzięczność tym, którzy angażują się w akcje ratunkowe i niesienie pomocy poszkodowanym. Za pośrednictwem Dykasterii ds. Posługi Miłosierdzia Papież przekazał darowiznę w wysokości 100 tys. euro na rzecz dotkniętych katastrofą diecezji.

MOSKWA

Zmasowany atak ukraińskich dronów na Kraj Krasnodarski

oprac. Anna Nagel

Dwie osoby, w tym dziecko, zginęły, a kilkanaście zostało rannych w wyniku ukraińskiego ataku na Kraj Krasnodarski. W nocy z wtorku na środę Ukraińcy przeprowadzili zmasowane ataki dronowe.

„Uszkodzone zostały obiekty infrastruktury cywilnej: cztery przedsiębiorstwa i 21 budynków mieszkalnych, w tym budynki wielorodzinne" – napisał mer miasta Noworosyjsk Andriej Krawczenko w serwisie Telegram.

Gubernator Kraju Krasnodarskiego Wieniamin Kondratjew poinformował na Telegramie, że w wyniku innego ostrzału szczątki dronów spadły na wieś Wołna, a także na Anapę i Gelendżyk – dwa czarnomorskie kurorty z portami morskimi. Dodał, że na skutek tego nalotu zginęła jedna osoba.

Z kolei rosyjski gigant zbożowo-logistyczny Demetra Holding przekazał, że w wyniku ataku uszkodzony został terminal zbożowy w Noworosyjsku, należący do tej firmy. Anonimowe źródła znające szczegóły sprawy poinformowały w rozmowie z agencją Reutera, że obiekt ten „wstrzymał działalność" i trwa szacowanie skali strat.

Rosyjski resort obrony poinformował, że w nocy z wtorku na środę „przechwycono i zniszczono" 502 ukraińskie drony w przestrzeni powietrznej nad siedmioma obwodami i nad okupowanym Krymem.

Na Półwyspie Krymskim atakowano m.in. obiekty w Sewastopolu, o czym okupacyjne władze powiadomiły na Telegramie.

ZIMBABWE

15 osób zginęło w katastrofie promu. Był przepełniony

Marcin Koziestański

Co najmniej 15 osób zginęło, a 27 zaginęło po tym, jak znacznie przepełniony prom zatonął we wtorek na jeziorze Kariba w Zimbabwe.

Jak poinformowała krajowa agencja zarządzania kryzysowego (CPU), uratowano 77 pasażerów, którzy schronili się na niewielkiej wyspie.

– Według informacji, jakie uzyskaliśmy, fala uderzyła w statek, uszkodziła silnik i doprowadziła do jego zatrzymania – relacjonował agencji AFP świadek tragicznego zdarzenia. Dodał, że po krótkim czasie od zdarzenia na powierzchni jeziora zaczęły pojawiać się ciała ofiar, co nazwał niezwykle „smutnym widokiem".

Z oświadczenia obrony cywilnej wynika, że na pokładzie jednostki „Mbuya Nehanda" znajdowało się 114 dorosłych, pięciu członków załogi oraz nieznana liczba dzieci. Maksymalna dopuszczalna pojemność statku wynosiła natomiast zaledwie 90 osób. Mimo bardzo złych warunków pogodowych prom realizował swój rutynowy rejs do miasta Kariba.

W akcję ratunkową natychmiast zaangażowano śmigłowce, szybkie łodzie motorowe i policyjnych nurków. Działania utrudniały wysokie fale.

Jezioro Kariba, oddalone o ponad 300 km na północny zachód od stolicy kraju, Harare, znajduje się na granicy między Zimbabwe a Zambią. Utworzony na rzece Zambezi akwen to największy objętościowo sztuczny zbiornik świata.

eprasa.pl 8504821a65

PO STRONIE SENIORA

ŚWIADCZENIA

ZUS nie przyznał emerytury lub renty. Jeszcze nie wszystko stracone! Możesz złożyć odwołanie

Każdy, kto nie zgadza się z treścią decyzji w swojej sprawie wydanej przez Zakład Ubezpieczeń Społecznych, może się od niej odwołać do sądu. Musi jednak zmieścić się w ściśle określonych terminach

Małgorzata Stempinska

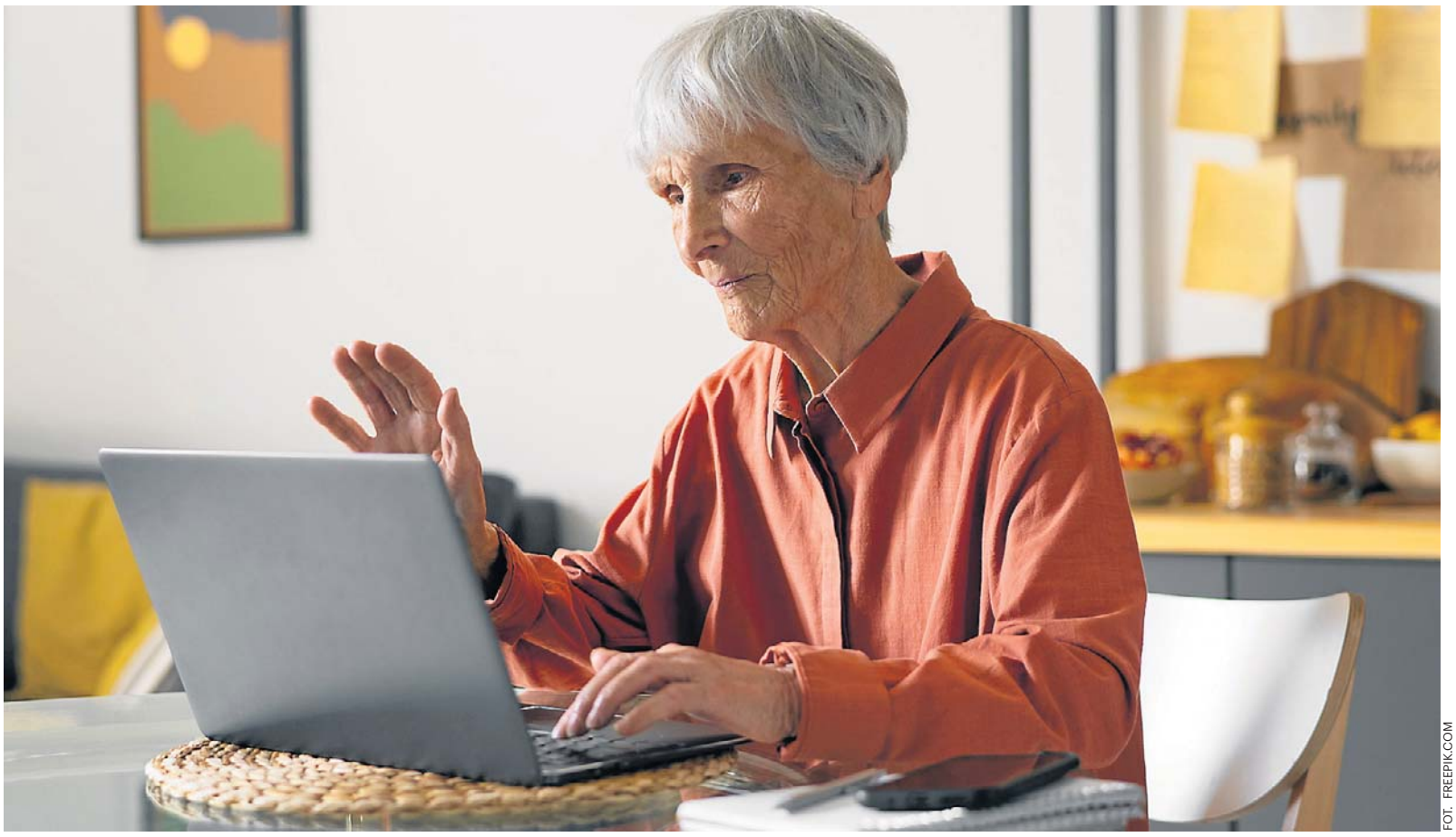

FOT. FREEPIK.COM

Odwołanie od decyzji należy złożyć w ZUS, który wydał decyzję. Należy to zrobić w ciągu miesiąca od dnia doręczenia decyzji. Odwołanie można złożyć na piśmie, ustnie do protokołu sporządzonego przez pracownika ZUS lub przesłać pocztą

Zdarza się, że choć wydaje nam się, że spełniamy warunki do przejścia na emeryturę czy rentę to jednak decyzja Zakładu Ubezpieczeń Społecznych jest odmowna. Na przykład uznaje, że brakuje nam kilku miesięcy albo tygodni do stażu pracy albo nie chce uznać nam zatrudnienia w szczególnych warunkach. Może być też tak, że choć wydaje nam się, że mamy „mocne papiery", by ze względu na zły stan zdrowia przejść na rentę, to jednak ZUS mówi „nie".

W takiej sytuacji przysługuje nam prawo do odwołania się od decyzji Zakładu Ubezpieczeń Społecznych do właściwego sądu. Jest nim sąd okręgowy - sąd pracy i ubezpieczeń społecznych jako sąd I instancji. Tę kwestię regulują przepisy kodeksu postępowania cywilnego.

Co musi się znaleźć w odwołaniu do sądu

Krystyna Michałek, regionalny rzecznik ZUS województwa kujawsko-pomorskiego, wyjaśnia, że odwołanie od decyzji należy złożyć w ZUS, który wydał decyzję. Należy to zrobić w ciągu miesiąca od dnia doręczenia decyzji. Odwołanie można złożyć na piśmie, ustnie do protokołu sporządzonego przez pracownika ZUS lub przesłać pocztą.

Powinno ono zawierać:

- numer decyzji,
- uzasadnienie, dlaczego nie zgadza się z jej treścią oraz
- podpis osoby wnoszącej odwołanie.

Odwołanie może złożyć również przedstawiciel ustawowy lub pełnomocnik.

Co dzieje się po złożeniu odwołania

Jeżeli odwołanie zostanie uznane za zasadne, decyzja zostanie zmieniona lub uchylona. Zakład Ubezpieczeń Społecznych ma na to 30 dni od dnia otrzymania odwołania.

Jeżeli odwołanie nie zostanie uwzględnione, sprawa zostanie przekazana do właściwego sądu w terminie 30 dni od dnia otrzymania odwołania.

Sąd zawiadamia strony postępowania o terminach rozpraw, wydanych postanowieniach oraz innych czynnościach podejmowanych w związku z wniesionym odwołaniem.

Po rozpoznaniu sprawy sąd wydaje wyrok. Może w nim zmienić zaskarżoną decyzję albo oddalić odwołanie.

Na wniosek strony (klienta lub ZUS) sąd sporządza uzasadnienie wyroku. Wniosek o uzasadnienie należy złożyć w terminie tygodnia od dnia wydania wyroku.

- Od decyzji ZUS można się odwołać do sądu okręgowego - sądu pracy i ubezpieczeń społecznych jako sądu pierwszej instancji

KRYSTYN A MICHAŁEK
regionalny rzecznik ZUS
województwa kujawsko-pomorskiego

Kiedy ZUS może zmienić swoją decyzję

Zdarza się, że ZUS wstrzymuje przekazanie odwołania do sądu. Dzieje się tak np. gdy nowe okoliczności dotyczące niezdolności do pracy lub niezdolności do samodzielnej egzystencji albo stałego lub długotrwałego uszczerbku na zdrowiu pojawiły się już po dniu wydania orzeczenia przez lekarza orzecznika Zakładu Ubezpieczeń Społecznych lub orzeczenia komisji lekarskiej. W takiej sytuacji ZUS kieruje sprawę do lekarza orzecznika do ponownego rozpatrzenia. Organ rentowy uchyla decyzję, rozpatruje nowe okoliczności i wydaje decyzję, od której przysługuje odwołanie do sądu. Przepis ten stosuje się także wówczas, gdy nie można ustalić daty powstania wskazanych w odwołaniu nowych okoliczności.

- Zmiana decyzji przez ZUS jest możliwa również już po przekazaniu odwołania do sądu aż do czasu wydania wyroku w rozpatrywanej sprawie. Jeśli nowa decyzja organu rentowego będzie uwzględniała żądanie osoby zainteresowanej w całości lub w części, postępowanie sądowe zostanie w takiej sytuacji umorzone w całości albo w części - informuje Krystyna Michałek.

Kiedy przysługuje apelacja od wyroku sądu

Od wyroku sądu okręgowego – sądu pracy i ubezpieczeń społecznych – przysługuje apelacja do sądu apelacyjnego. Apelację wnosi się do sądu, który wydał zaskarżony wyrok. Termin na jej wniesienie wynosi dwa tygodnie od dnia doręczenia wyroku z uzasadnieniem. Jeżeli nie złożono wniosku o uzasadnienie wyroku w terminie tygodnia od dnia ogłoszenia jego sentencji, termin do wniesienia apelacji biegnie od dnia, w którym upłynął termin na złożenie takiego wniosku. Oznacza to, że w takiej sytuacji apelację należy wnieść najpóźniej w ciągu trzech tygodni od dnia ogłoszenia sentencji wyroku.

Termin do wniesienia apelacji uważa się za zachowany również wtedy, gdy przed jego upływem apelacja zostanie wniesiona bezpośrednio do sądu II instancji. W takim przypadku sąd ten niezwłocznie przekazuje apelację do sądu, który wydał zaskarżony wyrok.

Po rozpoznaniu apelacji przez sąd II instancji od prawomocnego wyroku sądu apelacyjnego, a także od postanowienia o odrzuceniu pozwu albo umorzeniu postępowania kończącego sprawę, przysługuje skarga kasacyjna do Sądu Najwyższego. ©℗

eprasa.pl 8504821a65

POD PARAGRAFEM

• **Pamiętajcie o Głowackim** Janusz Andrzej Głowacki (ur. 13 września 1938 r.–zm. 19 sierpnia 2017 r.), dramaturg, scenarzysta i felietonista, miał też w CV powieśc kryminmalną – „Dzień słodkiej śmierci", opublikowany w 1969 r. serii zeszytowej „Ewa wzywa 07"

HISTORIA

Sekrety operacji „Unthinkable": trzecia wojna, która nie wybuchła

brak, żar, pisk, grab

Brytyjskie plany wywołania w 1945 r. wojny światowej przeciw Sowietom były całkiem realne. Niebagatelną rolę mieli w niej odegrać Polacy – zarówno ci na Zachodzie, jak i ci w kraju

Popularne w Polsce przekonanie, że Churchill cynicznie sprzedał nas w Jałcie Stalinowi, nie do końca odpowiada prawdzie. Realizując interesy mocarstwa, postąpił po prostu jak wytrawny polityczny gracz. Co wcale nie znaczy, że uważał porządek, który zapanował w Europie w 1945 r., za dany raz na zawsze.

Niedoszłą III wojnę miały toczyć siły amerykańskie i brytyjskie, Polacy i 100 tys. żołnierzy niemieckich byłego Wehrmachtu

Wstęp do III wojny

O tym, że Churchill nienawidził Rosji sowieckiej i zdawał sobie sprawę, jakie niebezpieczeństwo ideologia komunistyczna stanowi dla świata, świadczy wiele faktów. Historycy przypominają na przykład niezrealizowany plan pod kryptonimem „Pika" – bombardowania sowieckich instalacji naftowych na Kaukazie w 1940 r. Przypomnijmy, że przed 22 czerwca 1941 r. ZSRS był oficjalnie sojusznikiem Hitlera, więc zniszczenie Baku, Batumi i Groznego mogły gospodarczo sparaliżować oba kraje. Po inwazji niemieckiej Związek Radziecki stał się nieoczekiwanie aliantem Wielkiej Brytanii, zatem plan odłożono ad acta.

W polityce sojusze nie trwają wiecznie, szczególnie w polityce brytyjskiej, roszczącej sobie od wieków prawo do stabilizowania sytuacji na kontynencie. Gdy więc w kwietniu Churchill zdał sobie sprawę, że Sowieci na dniach zdobędą Berlin i staną u wrót Europy, polecił komórce sztabowej British Armed Forces Joint Planning Staff opracować sekretny plan powstrzymania radzieckich dywizji. Przeszedł on do historii jako operacja „Unthinkable" („Nie Do Pomyślenia") i był tak naprawdę wstępem do III wojny.

Znów Niemcy?

Dziś brzmi to niewiarygodnie, ale stratedzy brytyjscy całkiem serio rozważali zbrojne starcie ze Stalinem – mającym apetyt na połknięcie Europy, ale osłabionym gromieniem III Rzeszy. W raporcie przesłanym Churchillowi sztabowcy planowali zmasowany atak na Rosję, a nawet ustalono jego datę – III wojna miała wybuchnąć 1 lipca 1945 r. Do krucjaty mieli dołączyć Amerykanie, choć zaznaczono, że ich rola będzie większa w dalekowschodnim teatrze wojny – obawiano się, że Stalin sprzymierzy się z Japonią. Co brzmi dla nas chyba najbardziej szokująco, u boku aliantów zachodnich na Stalina miało też pomaszerować 100 tys. niemieckich żołnierzy ze świeżo rozgromionego Wehrmachtu.

Militarna strona operacji „Unthinkable" to jedno, propaganda to drugie. Otóż – jak zapisano w raporcie – oficjalnie celem działań zbrojnych miało być: „Wyrwanie Europy Wschodniej spod okupacji rosyjskiej", a szczególnie zapewnienie „uczciwego ładu dla Polski". Ale znów bądźmy świadomi, że Brytyjczycy nie kierowali się sympatią dla naszego kraju, ale czystym wyrachowaniem. Troska o Polskę zręcznie usprawiedliwiała prewencyjne uderzenia na wroga. Wymienienie w dokumencie Polski świadczyło jednak o tym, że polscy żołnierze też mieli być użyci w tej wojnie. I to u boku Niemców

Wstęp do III wojny

Oddajmy głos Jonathanowi Walkerowi, brytyjskiemu historykowi, który dotarł w archiwach do zakurzonych planów sztabowców i napisał na ich podstawie książkę „Trzecia wojna światowa. Tajny plan wyrwania Polski z rąk Stalina". Gdy czyta się, jak wojskowi wyobrażali sobie pokonanie Rosjan, można przekonać się, jak bardzo brytyjskie wyobrażenia odbiegały od rzeczywistości: „Główna bitwa pancerna rozegrałaby się zatem na wschód od nowej granicy na Odrze i Nysie, gdzieś między Szczecinem a Bydgoszczą. Gdyby ta potężna konfrontacja zakończyła się pomyślnie, kolejnym celem aliantów byłoby zabezpieczenie liczącej blisko 400 kilometrów linii Gdańsk – Wrocław; wszelka dalsza ofensywa przed zimą wiązałaby się z wydłużeniem południowej flanki". Tu dodajmy, że także z niebezpieczeństwem ataku Czechów, którzy – jak dowodzili sztabowcy – stanęliby u boku Stalina.

Już z powyższego fragmentu widać, że III wojna miała mieć charakter totalny. Czołgi, lotnictwo, zmasowane bombardowania, niszczenie nie tylko wojsk, ale też miast, a niektórzy z wojskowych sugerowali nawet w przyszłości użycie atomu, nad którym gorączkowo pracowały laboratoria. Do tego spotęgowana akcja propagandowa skierowana do podbitych narodów: szpiedzy, wywiadowcy i dezinformacja. Na żart zakrawa to, że alianci poszliby wzorem Niemców i ich niesławnej operacji „Barbarossa" – parliby prosto na wschód w kierunku Mińska i Smoleńska.

A Polacy?

Co ciekawe, o ile planowana operacja „Unthinkable" byłą ściśle tajna, przekonanie, że kolejna wojna musi wybuchnąć, utrzymywało się z wielką siłą, szczególnie w Europie Wschodniej. Choć podziemie w Polsce zostało w styczniu 1945 r. formalnie rozwiązane, NKWD przejęło kontrolę nad terytorium, Brytyjczycy liczyli na poparcie ze strony antykomunistycznej opozycji.

Ostatnie słowa rozkazu gen. Okulickiego rozwiązującego AK brzmiały wszak nieprzypadkowo: „Obecne zwycięstwo sowieckie nie kończy wojny. Nie wolno nam ani na chwilę tracić wiary, że wojna ta skończyć się może jedynie zwycięstwem słusznej sprawy, triumfem dobra nad złem".

„Mimo stopniowego rozpadu podziemia większość Polaków żywiła nadzieję, że lada moment wybuchnie konflikt między Zachodem a Związkiem Radzieckim" – pisze Walker. Podobne nadzieje żywiły polskie władze na uchodźstwie. Prof. Jan Ciechanowski, powstaniec i historyk, twierdzi, że w III wojnę najgoręcej wierzyli były wódz naczelny gen. Kazimierz Sosnkowski i gen. Władysław Anders.

Jaką rolę w przyszłej wojnie mieli odegrać Polacy? „Po zdemobilizowaniu Polskich Sił Zbrojnych na Zachodzie nasze wojsko wcale nie przestało istnieć. Przeszło w stan uśpienia. Zachowano struktury poszczególnych jednostek, tzw. koła oddziałowe, w oparciu o które w każdej chwili – na wypadek III wojny – można było odtworzyć armię. W Londynie działał nawet sztab generalny gen. Andersa" – mówił Ciechanowski w wywiadzie dla „Rzeczpospolitej" w 2010 r.

Opcja ryzykowna

Rewelacji prof. Ciechanowskiego jest znacznie więcej. Choćby ta, że plany udziału Polaków były aktualne jeszcze w latach 50., że w razie wybuchu wojny na terenie Wielkiej Brytanii mieli być zmobilizowani byli żołnierze z terenów Europy Zachodniej, że przyszła polska armia miał liczyć trzy dywizje, w tym nowoczesne formacje zmotoryzowane, wzorowane na US Army, albo że jej liczebność miała być powiększana o dezerterów z LWP. „W Londynie zakładano, że wojsko ludowe jest do wzięcia. Naturalnie należałoby usunąć politruków, sowieckich oficerów. Masa żołnierska miała jednak pójść z nami" – twierdzi Ciechanowski.

Brytyjczycy porzucili plany wojenne znacznie wcześniej. Konfrontacji ze Stalinem odmówili Amerykanie, a i sam Stalin zatrzymał się na Łabie, trawiąc wojenne zdobycze w Europie Wschodniej. Wśród brytyjskich sztabowców coraz częściej było słychać, że wojna z ZSRS jest nierealna, bo jest zbyt potężny. Już 22 maja 1945 r. dowództwo w raporcie do Churchilla stwierdziło, że ewentualna operacja wojenna jest wysoce ryzykowna. Ten jeszcze nie podjął decyzji, zażądał sporządzenia planu na wypadek ewentualnej agresji Sowietów na Wyspy Brytyjskie, ale on sam też zdawał sobie sprawę, że wojny nie będzie. Europę czekał inny rodzaj konfrontacji – zimnowojenne okowy.

eprasa.pl 8504821a65

PROGRAMOWO

G. 14:05

Splątane losy

TVP 1

Mine wraca z parku, nie kryjąc swoje rozczarowana. Powód? Nie mogła się bawić z innymi dziećmi! Niby banalne, ale dla dziecka to najgorsza kara. Remzi informuje Halila, że były mąż Pakize był widziany w Stambule. Yasemin z kolei coraz bardziej tęskni za Mine, coraz gorzej też radzi sobie z rozłąką z siostrzyczką. Meltem zaskoczy wszystkich, gdy publicznie przeprosi Yasemin za swoje zachowanie. Czy robi to szczerze – czas pokaże... Ayfer, mimo sprzeciwu Buraka, zaprasza Meltem na niedzielne śniadanie.

G. 15:05

La Promesa – pałac tajemnic

TVP 2

Catalina z Adrianem otwierają się przed sobą i szczerze rozmawiają o swoich miłosnych rozczarowaniach. María Antonia całuje się z Alonsem, jednak oboje postanawiają o tym zapomnieć. Virtudes odkrywa, że Simona odwiedza Adolfita. Kategorycznie zabrania jej dalszych kontaktów z chłopcem. Lope zostaje boleśnie pobity. Alonso i Cruz planują wysłać Manuelowi dla otuchy wyjątkowy prezen: rodzinny portret. Ruszają przygotowania.

G. 15:05

BARBARA I JAN

TVP Kultura

„Barbara i Jan" to pierwszy polski serial telewizyjny. Komediowo-sensacyjna zpostała nakręcona w 1964 r. przez Jerzego Ziarnika (odcinki 1, 3, 5 i 7) i Hieronima Przybyła (odcinki 2, 4 i 6). Scenariusze napisali Jerzy Ziarnik (odcinki 1 i 3), Stanisław Bareja z Hieronimem Przybyłem (odcinki 2, 4 i 6) oraz Janusz Jaxa (odcinki 5 i 7). Serial przedstawia reporterskie przygody początkującej dziennikarki Barbary (Janina Traczykówna) i doświadczonego fotoreportera, Jana (Jan Kobuszewski) fikcyjnej warszawskiej gazety „Echo". W każdym odcinku mają przygotować jeden, zazwyczaj banalny temat, jednakże napotykają na sytuacje i trudności, które w rezultacie kreują zebrany przez nich materiał na dużo bardziej oryginalny artykuł. W 1. odcinku Barbara Raczyk stara się o angaż w gazecie i jako swój pierwszy artykuł przygotowuje tekst o życiu pracownic fabryki żarówek, udając jedną z nich. Buszewski ma się z nią spotkać w fabryce, ale jako że nigdy wcześniej jej nie spotkał, myli ją z inną pracownicą.

G. 16:00

Dziedzictwo

TVP 1

Isil robi wszystko, żeby Sinan ponownie zbliżył się do Ezgi. W tym celu wymysla opowieść o rzekomym wypadku i depresji po rozstaniu, która ma wzbudzić w nim współczucie. Efekty są mierne, mówiąc łagodnie. Tymczasem Sahin organizuje Poyrazowi i Nanie spóźnioną podróż poślubną. Zazdrosna Cansel postanawia pokrzyżować ich plany i dolewa do soku Nany środek mający wywołać chorobę. Los sprawia jednak, że sama pada ofiarą własnej intrygi.

G. 17:20

Panna młoda

TVP 2

Po wszystkim, co wydarzyło się z Sinem i Hancer, Fadime nie umie wybaczyć synowi. Wręcz nie chce patrzeć na Meliha! W tym samym czasie Beyza daje popis i dowodzi, że jest do szpiku kości zła. Cynicznie rozgrywa Mukadder i Sinem, pławiąc się w chaosie który wywołuje. Cihan natomiast chce pozbyć się bolesnych powiązań i w tym celu planuje wyburzyć stary dom, który kojarzy mu się z Hancer. Hancer z kolei decyduje się na szalony krok i... bierze ślub z Melihem.

G. 20:15

Na Wspólnej

TVN

Żona Grega odwołuje spotkanie z Weroniką twierdząc, że jest chora. Roztocka się nie poddaje i jedzie ją odwiedzić. Tymczasem pacjentka Nalepy – ofiara przemocy domowej – przychodzi na oddział zgodnie z prośbą doktora. Lew musi być bardzo uważny, by kobieta znowu nie uciekła i dała sobie pomóc. Juliusz słyszy rozmowę Wojtka z Żanetą, która martwi się o Grześka, syna Ziębów. Były mąż Szulcowej jest świadkiem koronnym, przez co dowie się o stracie matki od policji. Dla Żanety to koszmar. Juliusz uruchamia swoje kontakty i już wieczorem melduje synowej, że jego przyjaciel powiadomił Grześka. Junior wciąż jest zły na tatę, ale przychodzi na spotkanie. Dochodzi między nimi do szczerej rozmowy. Junior postanawia dać szansę. Po spotkaniu z synem Jarek spotyka się z Martyną której wyznaje, żechce przedstawić ją dzieciom. Reakcja Martyny go szokuje!

eprasa.pl 8504821a65

KRZYŻÓWKA NR 124

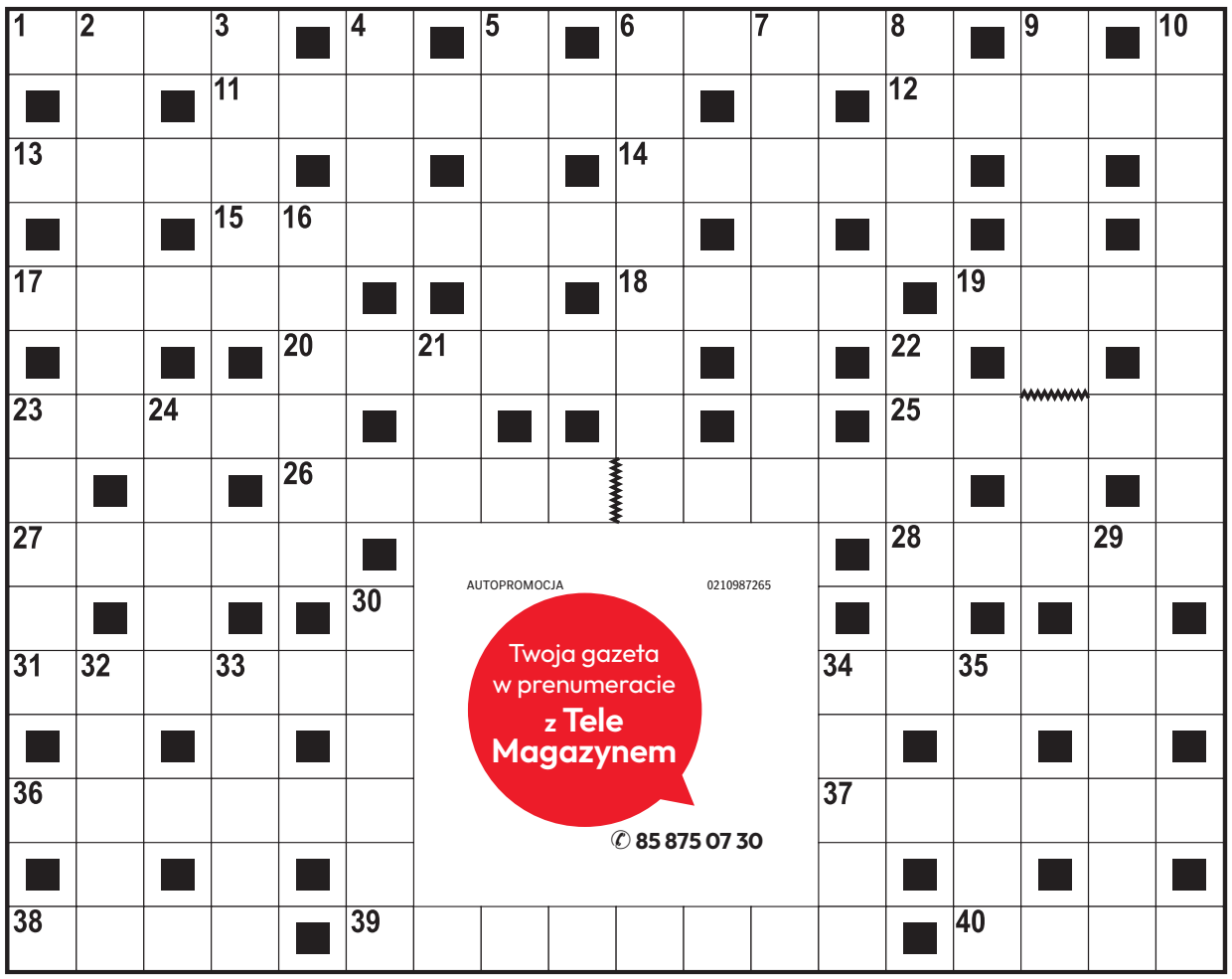

Poziomo:

1) drewniany mebel na czterech nogach,
6) profesjonalny degustator wina,
11) mityczna matka Herkulesa,
12) jeden z rodzajów literackich,
13) ptak czczony w starożytnym Egipcie,
14) przybudówka nad wejściem do domu,
15) … Sykstyńska w Pałacu Watykańskim,
17) pierwiastek chemiczny o symbolu K,
18) kowalny, srebrzystoszary metal,
19) tworzywo imitujące skórę,
20) Marian, autor polskiego elementarza,
23) czarna …, silnie jadowity pająk,
25) siły zbrojne danego państwa,
26) pieniądze i środki utrzymania zdobyte bez trudu ,
27) zgrubienie tkanki łącznej,
28) „Krystyna, … Lavransa", cykl powieści Sigrid Undset,
31) cichy, tłumiony płacz,
34) ciągle narzeka i narzeka, zrzęda,
36) skakanie z dużej wysokości na elastycznej linie,
37) stolica i największe miasto Estonii,
38) opowiastka z zabawną puentą,
39) grecka bogini łowów,
40) pomieszczenie dla mniszki.

Pionowo:

2) gazeta codzienna o charakterze sensacyjnym,
3) szczególne względy, przychylność,
4) wyciąg w hucie lub kopalni,
5) ptak odradzający się z popiołów,
6) osłona zakładana na pysk psa,
7) lekki but bez cholewki,
8) rasa królików domowych,
9) … Chiński, nazwa systemów obronnych w Azji,
10) najwyższy duchowny tybetański,
16) nawierzchnia na jezdni,
21) stan niepokoju, bojaźń,
22) świętuje 21 stycznia,
23) morska jednostka prędkości,
24) twarda skała wapienna,
29) pęk lnu do przędzenia,
30) ssak drapieżny z rodziny wiwer,
32) rodzaj dawnego dzbana,
33) ujściowe ramię Wisły,
34) morski głowonóg o spłaszczonym ciele,
35) narzędzie do grawerowania.

ROZWIĄZANIE NR 123

K	A	R	O	L	A	K	■	S	■	S	U	P	E	R	A	T	A
E	■	O	■	W	■	O	P	T	Y	K	■	O	■	O	■	E	■
B	A	G	G	I	N	S	■	E	■	O	R	N	A	M	E	N	T
A	■	A	■	C	■	S	T	R	O	P	■	O	■	E	■	O	■
B	A	L	T	A	Z	A	R	■	S	E	K	R	E	T	A	R	Z
■	I	■	U	■	■	K	A	L	I	K	O	■	L	■	M	■	R
O	S	T	R	Ó	W	■	M	■	K	■	Z	I	E	L	A	R	Z
■	Z	■	E	■	O	D	P	R	A	W	A	■	K	■	D	■	U
M	A	R	K	U	R							S	T	R	O	N	T
A	■	A	■	■	L							T	■	A	■	■	K
Z	A	R	Z	Ą	D							R	Ą	C	Z	K	A
U	■	Y	■	■	W							U	■	H	■	I	■
R	U	T	Y	N	A							C	H	U	S	T	A
E	■	A	■	■	R							L	■	B	■	E	■
K	O	S	Z	■	Ż	A	K	Ł	A	D	K	A	■	A	U	L	A

KRZYŻÓWKA PANORAMICZNA

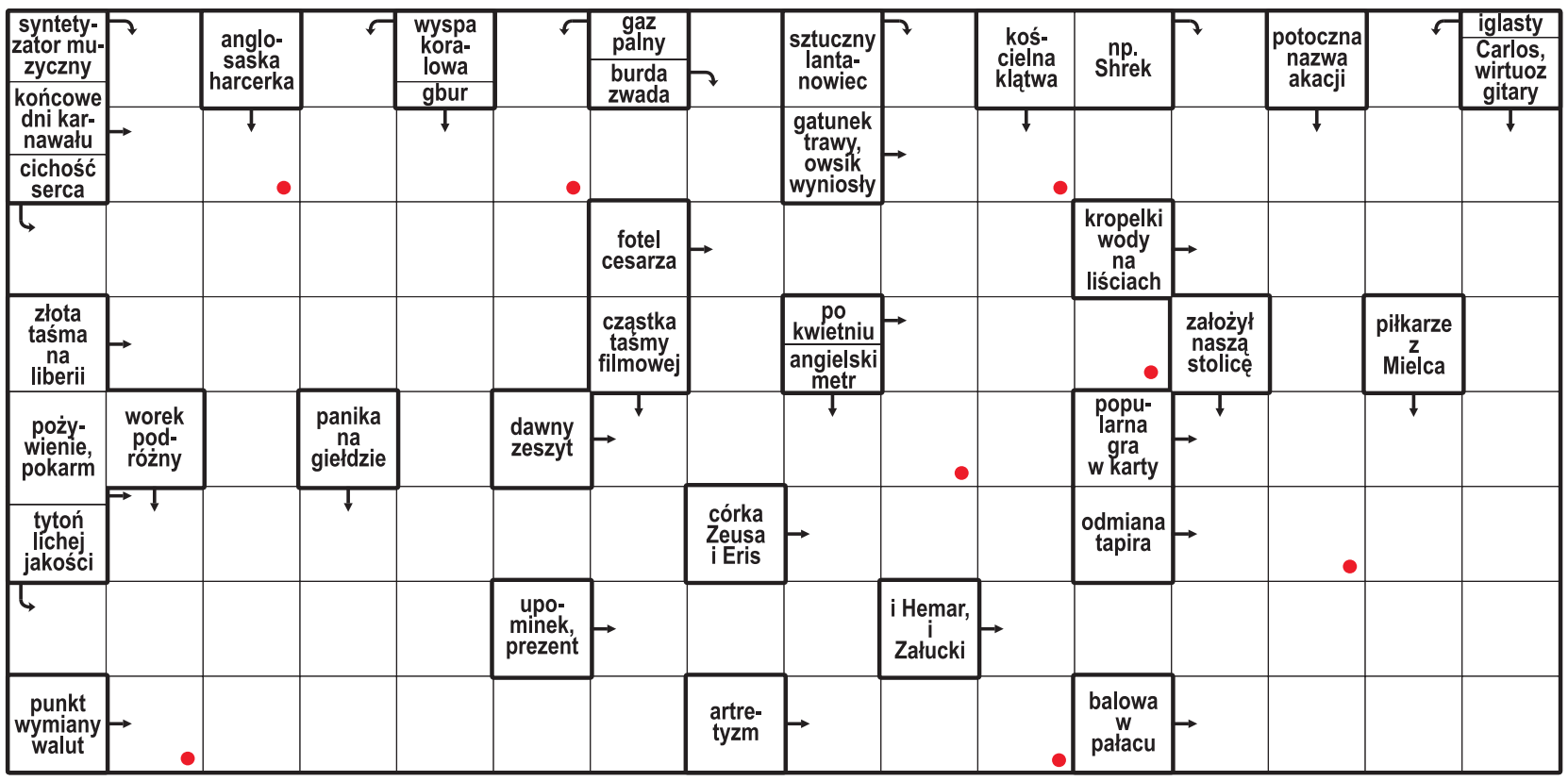

Litery z pól oznaczonych kropką, czytane rzędami, utworzą rozwiązanie.

ROZWIĄZANIE: STALENKA.

HOROSKOP

Wodnik (20.01 - 18.02)
Dziś odważnie ruszysz do celu. Horoskop dzienny radzi zaufać intuicji, ale unikać pochopnych decyzji.

Ryby (19.02 - 20.03)
Spokojny rytm dnia przyniesie Ci korzyści. Horoskop na dziś sugeruje postawić na precyzję w działaniu.

Baran (21.03 - 19.04)
Czeka Cię ciekawa rozmowa. Horoskop dzienny na czwartek to wskazówka, by słuchać uważnie innych.

Byk (20.04 - 20.05)
Szukaj równowagi między obowiązkami a relaksem. Horoskop dzienny mówi, że wieczór sprzyja miłości.

Bliźnięta (21.05 - 21.06)
Zadbaj o odpoczynek i bliskich. Horoskop na dziś wróży, że szczera rozmowa przyniesie ulgę.

Rak (22.06 - 22.07)
Twoja pewność siebie przyciągnie uwagę. Horoskop dzienny na czwartek radzi wykorzystać ją mądrze.

Lew (23.07 - 22.08)
Szczegóły będą dzisiaj kluczowe. Horoskop dzienny mówi, że konsekwencja pomoże Ci działać.

Panna (23.08 - 22.09)
Intuicja podpowie Ci właściwe rozwiązanie. Horoskop na dziś radzi nie ignorować znaków.

Waga (23.09 - 22.10)
Dzień sprzyja spontanicznym pomysłom. Horoskop dzienny na czwartek sugeruje odważyć się na zmianę.

Skorpion (23.10 - 21.11)
Wytrwałość zacznie przynosić efekty. Horoskop dzienny radzi nie rezygnować z planów.

Strzelec (22.11 - 21.12)
Nowa inspiracja pobudzi Twoją kreatywność. Horoskop na dziś to wskazówka, by podzielić się pomysłem.

Koziorożec (22.12 - 19.01)
Wrażliwość będzie dziś Twoją siłą. Horoskop dzienny na czwartek radzi zaufać emocjom.

eprasa.pl 8504821a65

LEKKOATLETYKA

Skrzyszowska: Mniejsza różnica nie istnieje, mógłby być remis

Jacek Kmiecik

Pia Skrzyszowska zdobyła srebrny medal w biegu na 100 metrów przez płotki podczas lekkoatletycznych mistrzostw Europy w Birmingham. Wygrała Holenderka Nadine Visser o jedną tysięczną sekundy. Brąz wywalczyła Francuzka Laeticia Bapte.

FOT. PAP/EPA

Pia Skrzyszowska ma już w kolekcji trzy medale mistrzostw Europy w biegu na 100 metrów przez płotki – złoty, srebrny i brązowy

Visser i Skrzyszowska uzyskały czas 12,67. Fotofinisz wykazał, że Holenderka była szybsza o 0,001 sekundy. Trzecia Francuzka Bapte osiągnęła wynik 12,73. Czwarte miejsce zajęła Szwajcarka Ditaji Kambundji – 12,75.

– Mniejszej różnicy już nie ma, mógłby być remis, ale przegrałam z Nadine – mówiła Skrzyszowska. – Jestem jednak szczęśliwa, mam już komplet medali mistrzostw Europy – złoto, srebro i brąz. Szkoda, że nie złoto dziś, ale najważniejszy był tu medal, więc mnie to cieszy.

Przyznała, że na mecie nie była pewna, czy to ona wygrała. – Obie nie wiedziałyśmy i czekałyśmy z niecierpliwością, która będzie pierwsza. Jedną tysięczną sekundy ciężko wyczuć. Jest radość. Może jak jutro Nadine będzie na najwyższym stopniu podium, to będzie troszkę zazdrości, ale to moja przyjaciółka – podkreśliła Pia.

Polska ekipa składała protest w sprawie odczytu z fotofiniszu, ale po sprawdzeniu okazało się, że Skrzyszowska przegrała o... centymetr.

– To mają takie dokładne miarki tutaj? – mówiła z uśmiechem Skrzyszowska. – Warunki tutaj nie sprzyjały. Było chłodno, bardzo wietrznie. Pewnie dlatego rezultaty są dalekie od życiówek. Na starcie czułam wichurę w twarz. Na mistrzostwach jednak nie chodzi o wynik, ale o miejsce. Z Nadine od lat jesteśmy na podobnym poziomie, wiele razem trenowałyśmy. Mam nadzieję, że już kolejna walka będzie na moją korzyść.

PIŁKA NOŻNA

Gdzie oglądać polskie drużyny w rewanżach eliminacji europejskich pucharów?

Bartosz Głąb

W czwartkowy wieczór aż cztery polskie drużyny zagrają w rewanżowych meczach 3. rund eliminacji europejskich pucharów. Lech Poznań, Górnik Zabrze oraz Jagiellonia Białystok walczą o Ligę Europy, natomiast Raków Częstochowa o Ligę Konferencji. „Medaliki" nie mają marginesu błędu.

Mistrz Polski przed tygodniem wygrał przed własną publicznością z farerskim KÍ Klaksvík skromnie 1:0 i na Wyspach Owczych będzie starał się obronić zaliczkę, a jak wiemy w jego przypadku, o to łatwo nie będzie. Transmisję z meczu Lecha Poznań od g. 19.30 będzie można oglądać za darmo na kanale TVP 2.

Pół godziny wcześniej swoje domowe spotkanie z węgierskim Ferencvarosem rozpocznie wicemistrz Polski. Górnik Zabrze przegrał pierwszy mecz 0:1, ale w rewanżu – napędzony własnymi kibicami – może sprawić niespodziankę. Pojedynek z udziałem podopiecznych Michala Gasparika do obejrzenia za darmo na ogólnodostępnym kanale TV6 oraz za opłatą w kanałach Polsat Sport 1 i Polsat Sport Premium 1.

Najpóźniej, bo o godzinie 20.30, rozpocznie się rywalizacja szkockiego Rangers FC z Jagiellonią Białystok. Duma Podlasia do Glasgow poleciała z zaliczką 2:1, którą będzie starała się obronić na legendarnym Ibrox Stadium. Ten mecz do zobaczenia za darmo na kanale Super Polsat oraz w płatnych Polsat Sport 2 i Polsat Sport Premium 2.

Natomiast Raków Częstochowa w walce o Ligę Konferencji postara się ograć na wyjeździe szwedzkie Hammarby IF. Pierwszy mecz pod Jasną Górą zakończył się bezbramkowym remisem, więc losy awansu rozstrzygną się w rewanżu. Transmisję z tego spotkania będzie można obejrzeć wyłącznie na YouTube w Kanale Sportowym. Początek meczu o godzinie 19.00.

PATRONAT NASZEMIASTO.PL
0011559567

Szwajcarska precyzja i niemiecki triumf: Wieliczka wyłoniła zwycięzcę 83. Tour de Pologne!

LANGTEAM

Finałowy etap 83. Tour de Pologne przyniósł spore emocje pod Kopalnią Soli „Wieliczka". Trasa licząca 12,5 km indywidualnej jazdy na czas rozstrzygnęła losy wyścigu. Przy słonecznej, bezwietrznej pogodzie kolarze stoczyli twardą walkę z czasem.

Odcinek wygrał Szwajcar Stefan Küng (Tudor Pro Cycling Team) z czasem 14'25", wyprzedzając o cztery setne sekundy Finna Fishera-Blacka i Calluma Thornleya. Jednak to jego klubowy kolega Marco Brenner wywołał największą niespodziankę. Młody Niemiec zajął 7. miejsce na etapie (14'37"), co wystarczyło do awansu i przypieczętowania wygranej w Klasyfikacji Generalnej ORLEN oraz punktowej Lang Team.

Głosy z podium i polskiego obozu

- **Marco Brenner:** – *Czy to była jazda na czas mojego życia? Tak. Kluczem był drugi trudny etap, gdzie po kraksie zająłem drugie miejsce i uwierzyłem w sukces. Wywożę z Polski świetne wspomnienia.*
- **Stefan Küng:** – *W poprzednim wyścigu złamałem kość udową. Powrót i wygrana na finałowym etapie wydają się wręcz niewiarygodne. Ten dzień złożył się dla nas w idealną całość.*
- **Michał Kwiatkowski:** – *Moja motywacja jest na sto procent. Z Tour de Pologne zapamiętam przede wszystkim to, jak niesamowicie wspierają mnie polscy kibice. Chcę im to wsparcie oddać na trasie.*
- **Filip Gruszczyński:** – *Wyścig oceniam na duży plus. Wywożę stąd tytuł najlepszego Polaka, satysfakcję i przekonanie, że mogę ścigać się ze światową czołówką.*

Bilans występu Polaków

Biało-Czerwonym zabrakło w tym roku dystansu do ścisłej czołówki. Najszybszym z Polaków na finałowej czasówce był Michał Kwiatkowski (Netcompany INEOS), który z czasem 15'02" stracił do zwycięzcy 37 sekund. W końcowej tabeli najwyżej sklasyfikowany Polak, Filip Gruszczyński (Reprezentacja Polski), zakończył rywalizację na 25. pozycji. Jasnym punktem był z kolei występ Radosława Frątczaka, który triumfował w klasyfikacji najaktywniejszego (LOTTO).

- **Triumfatorzy 83. Tour de Pologne:**
- **Klasyfikacja Generalna ORLEN:** Marco Brenner
- **Klasyfikacja Punktowa Lang Team:** Marco Brenner
- **Klasyfikacja Górska PZU:** Walter Calzoni
- **Klasyfikacja Najaktywniejszego LOTTO:** Radosław Frątczak
- **Klasyfikacja Drużynowa DECATHLON:** Team Visma | Lease a Bike
- **Najlepszy Polak w GC:** Filip Gruszczyński (25. miejsce)

Prezydencka tradycja i horyzont stulecia

Obecność Prezydenta RP Karola Nawrockiego na ceremonii dekoracji wpisuje się w wieloletnią tradycję państwowego mecenatu nad wyścigiem. Patronat Honorowy Głowy Państwa sięga czasów Ignacego Mościckiego i dwudziestolecia międzywojennego. Tę rolę kontynuowali wszyscy prezydenci wolnej Polski po 1989 roku: Lech Wałęsa, Aleksander Kwaśniewski, Lech Kaczyński, Bronisław Komorowski oraz Andrzej Duda, a dziś pielęgnuje ją Prezydent Karol Nawrocki.

Przed organizatorami i kibicami ważny kamień milowy – przypadająca już za dwa lata (w 2028 r.) 100. rocznica pierwszej edycji Tour de Pologne. Sukces tegorocznego wyścigu podsumował Dyrektor Generalny, Czesław Lang: *– To był bez wątpienia wielki tydzień. Zmiana trasy i przejazd z północy na południe przez miejsca, w których nie byliśmy od lat, okazały się strzałem w dziesiątkę. Udowodniliśmy, że mamy wspaniałą, polską markę, z której wszyscy możemy być dumni przed zbliżającym się jubileuszem stulecia.*

Odeszła legenda mikrofonu

Finał rywalizacji upłynął również pod znakiem smutnej wiadomości. W nocy, w dniu swoich 83. urodzin, po walce z chorobą zmarł Włodzimierz Rezner – wybitny sprawozdawca radiowy, którego głos przez lata towarzyszył kibicom m.in. Wyścigu Pokoju i Tour de Pologne.

83.TourdePologne® UCI WORLD TOUR
03.08 GDYNIA – KOSZALIN 04.08 MIĘDZYZDROJE – SZCZECIN 05.08 GORZÓW WIELKOPOLSKI – ZIELONA GÓRA 06.08 ŻAGAŃ – KARPACZ
07.08 OPOLE – KOCIERZ RESORT 08.08 BUKOVINA RESORT – BUKOWINA TATRZAŃSKA 09.08 KOPALNIA SOLI „WIELICZKA"

ORLEN LOTTO DECATHLON ORLEN VITAY PZU dpd Toyota z Radości Polska POLSKA ORGANIZACJA TURYSTYCZNA GRUPA TRANSPORTOWA
TVP 1 TVP SPORT 100 LAT POLSKIEGO RADIA onet PRZEGLĄD SPORTOWY CINEMA CITY nasze miasto.pl CITYBOARD EUROSPORT SOUDAL PHH HOTELE | RESORTY LIDL

eprasa.pl 8504821a65

SPORT

Mecz Ekstraklasy Lecha Poznań z Jagiellonią Białystok został przełożony. Spotkanie zostanie rozegrane w czwartek, 3 września 2026 roku o godzinie 20.30 w Poznaniu.

PIŁKA NOŻNA

Jaga nie jest w Szkocji bez szans na sprawienie niespodzianki

FOT. JAGIELLONIA.PL

Tuur Rommens (z prawej) jest kontuzjowany i nie zagra dziś w barwach Rangers FC przeciwko Jagiellonii

Wojciech Konończuk

Trudna przeprawa czeka dziś Jagiellonię w rewanżowym meczu 3. rundy kwalifikacji Ligi Europy. Białostoczanie zagrają na wyjeździe ze szkockim Rangers FC, broniąc minimalnej zaliczki z wygranego u siebie 2:1 pierwszego spotkania.

Wygrana Jagi na Chorten Arenie była niespodzianką, ale Duma Podlasia pokonała słynnego rywala ze Szkocji jak najbardziej zasłużenie i można tylko żałować, że nie zwyciężyła wyżej, bo były ku temu okazje bramkowe.

Mimo to faworytem do awansu pozostaje Rangers FC, a na słynnym Ibrox Stadium w Glasgow czeka Żółto-Czerwonych trudne wyzwanie. Na mogącym pomieścić ponad 50 tysięcy widzów obiekcie fani ze Szkocji potrafią stworzyć niesamowitą atmosferę, co jest potężnym wsparciem dla ich drużyny.

- Spodziewamy się bardzo ciężkiego spotkania, tak jak graliśmy już w Lidze Konferencji w ostatnim sezonie na wyjeździe z dobrymi ekipami. Oni na pewno będą zdenerwowani tym wynikiem, który zdobyli tutaj, będą chcieli nas pokonać i awansować dalej - mówi w klubowych mediach obrońca Jagiellonii Norbert Wojtuszek. - Musimy dobrze nastawić głowy przed wyjściem na spotkanie, żeby gdzieś tam nie było jakiegoś strachu, drżenia w nogach i grania długiej piłki, żeby przetrwać, tylko postaramy się zagrać tak, jak gramy każdy mecz - deklaruje.

W ostatnim, przegranym 0:2 spotkaniu PKO Ekstraklasy z Widzewem Łódź, zabrakło kapitana Dumy Podlasia Tarasa Romanczuka. W kontekście starcia w Glasgow jego obecność wydaje się być konieczna, bo doświadczony pomocnik jest nieoceniony w odbiorach i walce w powietrzu.

- Taras Romanczuk po meczu z Rangersami miał drobny uraz. Nie jest to nic poważnego w kontekście spotkania rewanżowego - uspokajał na konferencji prasowej po starciu z Widzewem trener Jagi Adrian Siemieniec. - Nie chciałem ryzykować jego zdrowiem, bo byłoby to z mojej strony, patrząc na trwające eliminacje i cały sezon, nieodpowiedzialne. Daliśmy mu odpocząć, by się podleczył - dodał.

Z kolei Yuki Kobayashi rozpoczął co prawda spotkanie z Widzewem w podstawowym składzie Jagi, ale został ze względów zdrowotnych zmieniony w przerwie po to, by być gotowy do występu na Ibrox.

Problemy kadrowe Żółto-Czerwonych są niczym w porównaniu z kłopotami, jakie dotknęły Rangers FC. Nie dość, że ostatni mecz ligowy z Hibernianem zakończył się domową porażką 1:2, to jeszcze groźnej kontuzji nabawił się w nim podstawowy napastnik Youssef Chermiti. Piłkarz zerwał więzadła krzyżowe i czeka go długa przerwa w występach.

Jakby tego mało, urazy doznał także Tuur Rommens. Lewy obrońca, który miał ogromny wkład w zdobycie bramki w Białymstoku, bo to po jego dośrodkowaniu piłkę do własnej bramki skierował Guilherme Montoia, ma naciągnięty mięsień pachwiny i również przeciwko Jagiellonii nie zagra.

- To katastrofa. Nie mamy nawet innego lewego obrońcy na czwartek, a Rommens jest jednym z nielicznych kreatywnych zawodników w drużynie - czytamy w komentarzu pod informacją o kontuzji Belga, autorstwa użytkownika „Josh Hood" na stronie rangersreview.co.uk

Drużyna Rangers FC doznała zatem dwóch poważnych osłabień, co nie zmienia faktu, że Szkoci są faworytem rewanżu. Jagiellonia nie jedzie jednak do Glasgow jak na ścięcie, jest w stanie sprawić niespodziankę i awansować do decydującej rundy kwalifikacji Ligi Europy. Tam czeka już gruziński zespół Iberia 1999 Tbilisi, który wyeliminował Larne FC (Irlandia Północna) - 0:0 i 2:1 po dogrywce.

Dzisiejszy mecz rozpocznie się o godz. 20.30. O transmisjach ze spotkania Jagi z Rangers FC i pozostałych polskich drużyn czytaj na str. 15.

PIŁKA NOŻNA

Kapitanowie na dłużej z Jagą. Przedłużone kontrakty Romanczuka i Imaza

Mariusz Klimaszewski opr.

Piłkarze Jagiellonii Taras Romanczuk oraz Jesus Imaz przedłużyli kontrakty z białostockim klubem. Nowe umowy zawodników obowiązują do końca sezonu 2027/2028 i znalazła się w nich opcja przedłużenia na rozgrywki 2028/2029

Kapitanowie Jagiellonii (gdy Tarasa Romanczuka nie ma na boisku to jego funkcję w zespole przejmuje właśnie Jesus Imaz) to już legendarni piłkarze Żółto-Czerwonych. Taras Romanczuk ostoja spokoju, prawdziwy reżyser gry Dumy Podlasia i Jesus Imaz najskuteczniejszy obcokrajowiec polskiej Ekstraklasy swoimi występami w Żółto-Czerwonych barwach piszą historię naszego klubu.

– Piłkarze ci na stałe wpisali się w historię Jagiellonii. To osoby, które nie tylko są legendarnymi piłkarzami naszego klubu, ale są również kluczowymi postaciami jeśli chodzi o przestrzeganie zasad i wartości obowiązujących w klubie. Ich postawa oraz profesjonalizm są przykładem postępowania dla wszystkich związanych z klubem. Cieszę się, że zostają z nami na dłużej i wierzę, że przed nimi kolejne dobre mecze, a ich indywidualne statystyki oraz osiągnięcia w barwach Jagiellonii jeszcze mocno urosną - mówi w oficjalnych mediach klubowych Jagiellonii Maciej Szymański, dyrektor zarządzający i wiceprezes klubu.

- Przedłużenie z nimi kontraktów to nie tylko przedłużanie kontraktów z zawodnikami, a gwarancja utrzymania systemu wartości, tożsamości klubu, której Ci dwaj kapitanowie strzegą i są symbolem. Taras i Jesus symbolizują pokorę, pasję, odwagę, wiarę, dyscyplinę, konsekwencję i poświęcenie. Wszystko to co chcemy by symbolizowało Jagiellonię i każdego zawodnika reprezentującego jej barwy. To nie zawodnicy, to wspaniali, oddani ludzie, z którymi identyfikuje się nie tylko każdy kibic Jagiellonii, ale każdy kibic Naszej polskiej Ekstraklasy. Dla mnie jako trenera, młodego trenera, to wielki zaszczyt i duma pracować z takimi ludźmi, z takimi zawodnikami - stwierdza dla jagiellonia.pl trener Żółto-Czerwonych Adrian Siemieniec.

A co mówią sami piłkarze Jagiellonii?

– Bardzo się cieszę, że zostaję w Jagiellonii. Klub i Białystok są moim domem, więc nie wyobrażałem sobie innego scenariusza, niż przedłużenie kontraktu. Mam nadzieję, że będzie to kolejny wspaniały rozdział naszej wspólnej historii – twierdzi Romanczuk.

A Jesus Imaz mówi:Jestem bardzo szczęśliwy, że zostaję na dłużej. Jestem też bardzo wdzięczny klubowi za to, że patrzymy w tą samą stronę, że jesteśmy razem od tak długiego czasu i wspólnie będziemy kontynuować tę drogę. Mam nadzieję, że wkrótce nadejdą kolejne sukcesy i na pewno będziemy czerpać radość z tego czasu.

FOT. WOJCIECH WOJTKIELEWICZ

FOT. WOJCIECH WOJTKIELEWICZ

Taras Romanczuk i Jesus Imaz już z przedłużonymi kontraktami zagrają dziś przeciwko Rangers FC

eprasa.pl 8504821a65

kramik ogłoszeniowy

Czwartek 13.08.2026

s.1 AUTOMOTO
autokomisy, części, inne, kupię, motory, sprzedam, zamienię

s.2 DLA DOMU
inne, kupię, meble, sprzęt, AGD

s.3 HANDEL
sprzedam

s.3 KOMPUTERY
sprzedam

s.4 NIERUCHOMOŚCI
domy, działki, lokale użytkowe, mieszkania, stancje

s.4 ROLNICTWO
maszyny i urządzenia, materiały do produkcji, produkty rolne, ziemia rolna, zwierzęta hodowlane

s.8 ZDROWIE
aparatura, inne, leki

AUTOMOTO

CZĘŚCI

SPRZEDAM

AKUMULATOR AGM, Full River, 12V, 70Ah, 280zł, Augustów. 795-288-335.

ALPINE, radio CD, samochodowe, cdm9803rr, 45W x4, 120zł, Białystok. 503-391-530

ALUFELGI do Mercedesa z oponami letnimi 205/65/ R15, 4 szt. - 1000 zł gm.Tykocin, 601-480-932.

BAGAŻNIK dachowy, 1.500zł, Białystok, 697-863-867.

CZĘŚCI -łada samara 1300: gaźnik, aparat zapłonowy, itp., 60-100zł, Mońki. 721-310-822.

CZĘŚCI do peugeot 307: blacharsko -mechaniczne, silnik 16B kompletny, od10- 300zł, Białystok. 607-504-829

DO Nysy -blacharskie i mechaniczne części, 10-100zł, gm.Orla, 500-787-032.

FELGI aluminiowe 7/16/ rozstaw 5x112, 4szt, 1200zł, Supraśl. 537-463-526.

FELGI stalowe 15", do Opla Merivy, Zafiry, 2szt, 70 zł/szt, Augustów. 605-505-515.

FIAT 126p, silnik kompletny ze skrzynią biegów z możliwością sprawdzenia, 1200zł, Suwałki 607-552-199

FIAT panda, szyba tylna podgrzewana, nowe progi 50 -200zł, Suwałki. 604-236-302

FOTELE do grande punto, 4szt., nowe, 1.200 zł/kpl., Szepietowo. 694-888-750

GRILL do hondy CRV (2015) 1500zł, Białystok, 697-863-867.

HAK holowniczy do audi A6, 100zł, Białystok, 697-863-867.

KLAPA tylna do bmw 3, czarna, kombi, 200zł, gm.Drohiczyn, 514-192-233.

KOŁA -felgi stalowe 4x100 opony 195/65R15 100zł/szt Suchowola. 508-472-962

KOŁA 185/60/R15, 2szt, 200zł/ całość Białystok. 604-569-119.

KOŁA 195/65/R15, 1szt, 200zł Białystok. 604-569-119.

KOŁA zimowe, stalowe, 2x100, 195x65x15'', 4szt -do golf IV, audi A3, 900 zł/kpl., Augustów. 605-505-515.

KOŁA, kompletne od forda focusa, 3szt., 90 zł/całość, Białystok. 515-319-489

OPONA do ładowarki jcb ok. Szepietowa. 501-866-926

OPONY +alufelgi do hondy, 15'', 4szt., 600 zł/kpl, Białystok. 697-863-867.

OPONY Continental 215/70/R15C 120zł/szt Białystok. 503-391-530

OPONY letnie 185/65/R15 Continental, 4 szt. 60 zł/szt gm.Tykocin, 601-480-932.

OPONY letnie 600/16, do ciągnika, nowe, 2szt, 400zł/całość Mały Płock. (86)279-18-67.

OPONY letnie Barum, 215/65/ R16C, 2szt, 70 zł/szt, Białystok. 577-944-971.

OPONY letnie Bridgestone 215/45/R17, 4szt, stan dobry, 100zł/kpl Białystok. 515-319-489

OPONY letnie Dayton 255/55/ R16, 4szt, 100zł/kpl Białystok. 515-319-489

OPONY letnie Dunlop 195/65/ R15, 4szt, stan dobry, 100zł/kpl Białystok. 515-319-489

OPONY letnie Fortuna, 215/75/ R16C, 2szt, 200zł/szt, Białystok. 577-944-971.

OPONY letnie Fulda, 215/65/ R16C, 2szt, 50 zł/szt, Białystok. 577-944-971.

OPONY letnie Goodyear, 195/60/ R16C, 4szt, 60 zł/szt, Białystok. 577-944-971.

OPONY letnie Michelin 245/45/ R18, 4szt, 4mm bieżnika, 100zł/kpl Białystok. 515-319-489

OPONY letnie Sawa, 205/65/ R16C, 2szt, 80 zł/szt, Białystok. 577-944-971.

OPONY letnie Uniroyal, 215x60 R16, 2szt., 230 zł/szt., Białystok. 731-299-329.

OPONY letnie z felgami, 175x65 R14 stan średni, 150 zł/szt, gm. Rutki. 500-749-606;

OPONY letnie, 185x65 R15, 2szt., 50 zł/szt., Białystok. 731-299-329.

OPONY letnie, 195x50 R15, 2szt., 50 zł/szt., Białystok. 731-299-329.

OPONY letnie, 195x55 R16, 4szt., 70 zł/szt., Białystok. 731-299-329.

OPONY letnie, 195x65 R15, 6szt., 50 zł/szt., Białystok. 731-299-329.

OPONY letnie, 205/65/R16C, 2szt, 50 zł/szt, Białystok. 577-944-971.

OPONY letnie, 205x55 R16, 6szt., 80 zł/szt., Białystok. 731-299-329.

OPONY letnie, 225x50 R17, 2szt., 70 zł/szt., Białystok. 731-299-329.

OPONY letnie, 4szt, 16", 225x55x16, stan bdb, 60 zł/ szt, Sokółka. (85)711-70-32, 506-234-273.

OPONY letnie, używane, 14-15", stan bdb, 10szt, 60 zł/szt, Sokółka. (85)711-70-32, 506-234-273.

OPONY na felgach stalowych, letnie R17, 4szt, 1200zł gm.Krypno. 791-439-140.

OPONY wielosezonowe 225/45/ R17, komplet, 150zł/kpl, Białystok. 604-569-119.

OPONY zimowe i felgi 185/65/ R15, 4szt., 200 zł/szt., Białystok, 609-386-706.

OPONY zimowe, 215x70 R15, 200zl/szt, Białystok, tel. 668 026 961

OPONY, na stalowych felgach, wielosezonowe, 195/65/R15 Bridgestone 2szt, 300 zł/całość, Białystok. 733-364-145

RADIO samochodowe Pioneer, 150zł, Białystok. 604-569-119.

RADIO samochodowe, bluetooth, karta pamięci, USB, nowe, 65zł, B-stok. 512-210-848.

AUTOREKLAMA 0111536749

UWAGA!
Ogłoszenia telefoniczne przyjmowane są wyłącznie w środy i czwartki w godz. 9.00–15.00 pod nr telefonu 85 748 74 48

GAZETA WSPÓŁCZESNA wspolczesna.pl

kramik plus

ZACHĘCAMY DO ZLECANIA OGŁOSZEŃ poprzez:

- **kupony**, które są umieszczone w Kramiku Gazety Współczesnej (czwartek) oraz Kramiku Plus (poniedziałek)
- drogą **e-mailową** na adres: **kramik@wspolczesna.pl**
- **SMS-em** (instrukcja na dalszych stronach gazety)

eprasa.pl 8504821a65

RECEPTURKI blacharskie, nowe Mazda 5 (2000) 2szt, 200zł/całość, Białystok. 515-319-489

ROZRUSZNIK do Hondy Accord 7, 150zł, Białystok, 697-863-867.

ROZRZĄD kompletny -fiat 125p, 120zł, wiązki elektryczne do przyczepek samochodowych, 5szt., 80 zł/szt., Sokółka. 511-240-244.

SILNICZEK do roweru, rosyjski, lata 90-te, nieużywany 30 lat, 500zł, Studzianki, tel: 515-612-283

SILNIK do Voyager 2,5D, z osprzętem, kompletny, plus skrzynia biegów manualna, 970zł, Mońki. (85)716-47-53, 518-424-077.

SKRZYNIA biegów do Berlingo, 2.0HDI, 150zł, Augustów. 795-288-335.

SZYBA tylna do Fiata Punto, podgrzewana, 200zł, Szepietowo. 694-888-750

KUPIĘ

OPLA astrę na części -kupię gm. Zambrów. 797-563-979

SPRZEDAM

AUDI

A2, 1,4B, (2001) czarny, 221.000km, 7.000zł, gm.Łomża. 690-881-027.

A6 C4 (1996) 2,5TDI 350.000km, 7500zł gm.Dąbrowa Białostocka. 506-309-444.

AUDI A3 1.6B (1999) stan bdb. 5900zł, Czyżew 515-159-872

BMW

525 xdrive, 2.0D biały, kombi, automat, czarna skóra, 4x4, bezwypadkowy, 42000zł. Suwałki. 500-196-365

X6 4.4B +hybryda (2010) 67 tys. przeb., czarny, full opcja. 73.000zł, Białystok, 512-210-848.

CHEVROLET

CHEVROLET 1.0 (2005) jasny metalik, 168000km, 5.000zł, gm.Boćki. 504-824-123.

CITROEN

BERLINGO 2.0HDI (2003r.) 6.500zł, Augustów. 795-288-335.

C3 (2008) 194000km, metalik, stan dobry, 5500zł gm.Poświętne. 572-419-924.

C4 Picasso 1.6B (20109), 10.000zł, Białystok. 604-569-119.

FIAT

DUCATO, skrzyniowy, 2.5D, 1998r., 5.800złGrajewo, 696-685-233.

UNO (1999) stan dobry, 1200zł, Wysokie Mazowieckie. 514-624-251.

FORD

S-MAX (2008) 2,0B+gaz, 250000km, stan bdb, 10.500zł gm.Sokółka. 506-422-152.

TRANSIT (2004) skrzyniowy, na bliźniakach, stan dobry, 10500zł Suchowola. 512-511-246.

TRANSIT 2.2D (2007), 7-osobowy, ładowność 1350, (brygadówka), dofinansowany, max wysoki, 13.500zł, Sokółka. 603-740-872.

HONDA

CRV II (2005) 2,0B, manualna skrzynia 300.000km, 17500zł gm.Dąbrowa Białostocka. 506-309-444.

HYUNDAI

IX 35 CRDI 4WD (2010) 221600km, czarny, stan dobry, 24900zł, gm.Sokoły, 508-799-774.

TUKSON 2009r., 2.0D, 140km, stan bdb 13000zł Łomża, 512-576-250.

LUBLIN

SPRĘŻARKA van 2 cylindorwa, zbiornik120l, 900zł, Wasilków. 508-345-910

MERCEDES

B klasa, 1,8TDI (2005), stan idealny, bezwypadkowy, 13.000zł, gm. Białystok. 606-831-247

MITSUBISHI

PAJERO 2,8 (1998), sprawny, 11200zł, ok. Białegostoku 511-274-583

SPACE wagon 2,4B (2002r.), 6 foteli, 220.000km, 5.600zł, Mońki. 518-424-077.

OPEL

AGILLA. 1,2 (2002) 153000km, 3.500 zł. Rajgród tel. 736-841-430.

ASTRA H kombi biały (2011) 1.7D 9900zł, możliwa zamiana, Małkinia tel. 515-689-651

CORSA D 2009r., 1.6T, 150km, GTS, bogate wyposażenie, 12500zł Łomża, 512-576-250.

MERIVA (2004) 1,6B +gaz, 5.000zł gm.Boćki. 504-824-123.

MERIVA (2015) 1,6D, 180000km, stan bdb, 24.000zł, Białystok 508-366-594.

VECTRA kombi 1,9CDI (2008) stan dobry, 3000zł Białystok. 608-105-290.

ZAFIRA (2002) 7-os, 2,2D, klimatyzacja, tempomat, zapasowe felgi, belki dachowe, nowy akumulator, 3000zł, Białystok, 604-634-998

ZAFIRA 1,4B (2016) wersja OPC, 5-osobowy, 145KM, brązowy metalik 132000km, 29.000zł, 724-812-668

ZAFIRA 1,6D (2015), 120000km, stan dobry, 31.000zł, Białystok 508-366-594.

ZAFIRA, 1.6 benzyna, (2011r) 7-osobowy, czarny, stan dobry, 234tys.11.900zł, Janów, tel.884-319-728

PEUGEOT

307SW, kombi, 2005r., 1.5 b+lpg, bogate wyposażenie, hak, 8.000zł, Wysokie Mazowieckie. 724-221-822

407 2004R 1,6benzyna+gaz 142.500km, pierwszy właściciel w polsce, nieuszkodzony, 116KM 4000zł, 601-480-592

RENAULT

CLIO 1,5D, (2003) 190000km, koła zimowe. 3500 zł Czarna Białostocka. 666-328-967, 731-402-226

KOLEOS 2,0D (2011r.) 4x4, 180.000km, 16.300zł, Białystok. 508-978-927.

ROVER

LAND Rover Discovery Sport Td4, 2.0D, 150KM, I rejestracja -XII.2016, 128.000km, czarny, 55.000zł, Suwałki. 500-196-365

SKODA

RAPID 1,6D, 2014r., stan db, beżowy, 15.900zł, Dąbrowa Białostocka. 695-871-490.

ROOMSTER (2011) 1,2T, serwisowana, I właściciel, po wymianie rozrządu 200000km, 7900zł, Białystok. 515-319-489

SUPER B 1,9 TDI (2008), salon Białystok, stan idealny 23.000zł, gm. Białystok. 606-831-247

STAR

STAR 742 +betoniarka samozaładowcza stan dobry, 25.000zł gm.Dąbrowa Białostocka, 503-435-520.

SUZUKI

S-CROSS SX4 (2019) benzyna 118.000km, stan bdb, 49000zł, m.Knyszyn, 609-608-136.

SPLASH 1,3D (2008) 190.000km, 5-drzwiowy, pełna elektryka, 8000zł, Augustów. 518-457-738.

WAGON R+ (2009) ok. 226.000km 3.500 zł. Rajgród tel. 736-841-430.

TOYOTA

AIGO (2008) automat, stan bdb, 4-drzwiowa 14.200zł, Mońki. 721-310-822.

AURIS (2012) polski salon, 140000km, 21.000zł, Białystok. 729-408-658

AVENSIS 1,8B +gaz (2018) 200000km, 45.000zł, Białystok. 729-408-658

AYGO 1.0 (2010), 189 000km, 8000zł, gm.Ciechanowiec 691-175-601

YARIS 2009r. 1.0, 174tys, srebrny, 5-dzwiowa, drohiczyn, 13.500zł 788-307-513

YARIS Terra gold (2007/08) 1,3, klimatyzacja, 4-drzwiowa, metalik, opłacone OC i AC 13500zł Białystok, (85)732-16-99

YARIS, (2015), 1,4D4d, salon Polska, 27500zł lub zamienię na Ursus 330/ 255/ 3512, Białystok 794-903-286

VOLKSWAGEN

GOLF II (1990), stan bdb, 6000zł, gm.Zambrów. 510-571-340.

LT (1992) stan bdb, 304.000km, 13.000zł, Tel. 518-391-406

PASSAT (1997) 3500zł Białystok, 666-221-722.

PASSAT 1,4 (2012), 176tys, 28.500zł, Sokółka. 793-711-135

PASSAT 1.9TDI, 1996r. po naprawach, bez rdzy, 4.600zł, Białystok, 503-560-444

POLO (2002r.), 1.4, 5-drzwi, 196tys. 1.900zł ok. Zambrowa. 519-739-495

POLO 1,4TD (2005) srebrny, po remoncie, 5900zł, gm.Małkinia tel. 515-689-651

VOLVO

S60 2,4D, 2002r., 10.000zł lub zamienię na dostawczy, Wyszków. (29)742-21-29.

S60, 2,4D (2002), 9.000zł lub zamienię na dostawczy, Wyszków. 600-189-029.

V50 2,5T B, (2005) 4x4, 262000km, 12.900zł, gm.Szumowo, 511-928-792.

V70 2,4D, 2005r., kombi, 5.500zł, gm.Szumowo, 511-928-792.

VOLVO S40, (2005) 2.4 b+lpg, 170km stan bdb, 10.700zł, Łomża, 512-576-250.

XC60 (2016) I właściciel, 72.000zł,ok. Łomży, 512-205-718.

INNE

BECZKA do wody, na tandemie 6000l z poindłem, 6000zł gm.Augustów, 509-745-347.

FORD, camping (1991) 3-osobowy, 6 miejsc sypialnych, łazienka, kuchnia, stan bdb, 16.000zł pow. białostocki 601-158-270

FORTWO (2004) 153.000zł, 4.500 zł. Rajgród tel. 736-841-430.

FORTWO (2004) 153.000zł, 4.500 zł. Rajgród tel. 736-841-430.

KANISTER, 30l, 20szt, plastikowy, 5 zł/szt, B-stok. 512-210-848.

PRZYCZEPA 1-osiowa campingowa 4,80m, oryginalne wyposażenie, zarejestrowana, ubezpieczona, stan zadawalający 13800zł, Mońki. 721-310-822.

PRZYCZEPA campingowa, Hobby (1999) dł 7,5m, stan dobry, 11.800zł, gm. Wasilków. 513-358-237

PRZYCZEPA campingowa, Hobby Prestige, bez dokumentów, urządzenia sprawne, 12.100zł gm. Wasilków. 664-974-554

PRZYCZEPKA niemiecka z zamykaną plastikową pokrywą, 1,90x1,10cm, oryginalna, 1650 zł Augustów. 604-580-080

PRZYCZEPKA samochodowa lekka, 260x160cm zarejestrowana, aluminiowe nadwozie 6400zł, Mońki. 721-310-822.

PRZYCZEPKA samochodowa metalowo-drewniana, 140x100cm - 1300zł gm.Tykocin, 601-480-932.

PRZYCZEPKA samochodowa, mało używana, z papierami, 3700zł gm.Choroszcz, 692-368-697.

MOTORY

KUPIĘ

MOTOCYKL WSK lub MTZ ETZ -kupię gm.Łomża. 690-881-027.

MOTOR WSK, Mińsk oraz części kupię, 664-424-333.

WSK, WFM, Komar, Romet, Ogar, Jawa, również części. gm.Wyszki. 532-311-866.

SPRZEDAM

APRILIA Tuono, 125cm3 (2018), 10000zł, gm.Sztabin, 517-078-091.

BABETTA, 80ccm, (1973) na pedały, do remontu, 650zł, gm.Szumowo, 511-928-792.

BMW RT 1100 +II na części, specjalna wersja, 10.000zł Bielsk Podlaski, 515-099-600

JUNAK 125cm3, 2014r., 4.000km, 4.000zł, ok. Augustowa. 667-638-675

MOTOCYKL krynco, 125 pojemność, 2011r., opłaty ważne, sprawny, 3.500zł, gm. Augustów. 733-059-524.

PSZCZOŁY, 3 rodziny, włach wielkopolskich, 1.400zł 605-541-325

QUAD Honda 600ccm, 4500zł gm.Kulesze Kościelne, 510-629-821.

QUAD Kynko 600, zarejestrowany jako ciągnik rolniczy, doinwestowany, 20.000zł, Bielsk Podlaski, 515-099-600

SIMSON 51F (1990) zarejestrowany 4500zł, Sejny, 504-187-380

SKUTER 900zł, gm.Kulesze Kościelne, 510-629-821.

SKUTER Aprilla 50cm3, bez dokumentów, 1000zł, Krzemień. 792-200-343

SKUTER elektryczny Fafti IV, czarny, (2025) 120000km, 8500zł, gm.Wyszki, 506-338-666

SKUTER Piaggio 125, stan bdb, ważne ubezpieczenie, 2.500zł, gm.Zambrów. 510-571-340.

SKUTER Romet, poj. 49cm3, 2019r., 3.200zł, ok. Augustowa. 667-638-675

SKUTER Suzuki pojemność 49 Rok 2006.Cena 2500zł.Telefon ; 516-808-963

SUZUKI Intruder 800cm3, (1997), bordowy, 10.500zł, gm.Suwałki, 503-794-014.

ŚCIGACZ 50 Na, 125 (2014) 2200zł, Tel. 782-432-220 po 17.00

YAMASAKI (2011) po remoncie, silnik Junaka 125cm3, 1700 lub zamiana na quada gm.Suchowola, 519-818-173

YINGANG Scigacz (2014) 50/125 stan bdb, 2200zł, Tel. 782-432-220

BIZNES

KREDYTY/POŻYCZKI

KREDYTY różne, leasing, czyszczenie rejestrów BIG, BIK, pisma różne, skargi, doradztwo finansowe, prawne, Białystok, 515-048-900.

DLA DOMU

KUPIĘ

PIEC Westfalka kupię, gm. Janów. 669-205-467

STELAŻ na ławkę ogrodową, Białystok 510-715-661.

MEBLE

DYWAN belgijski 1,80x1,50m, używany, 100zł Szepietowa 694-888-725, 784-642-745.

FOTEL do komputera 150zł, gm.Dąbrowa Białostocka, 662-767-257, 728-553-595.

FOTELE 2szt, 100zł/szt, gm.Grajewo, (86)272-67-63.

FOTELE, duże 2szt, 150zł/szt, Szepietowo. 694-888-725.

KRZESŁA składane, kateringowe, 4szt., 50 zł/szt., Augustów. 605-505-515.

ŁÓŻKO z pojemnikiem, 200zł, gm.Grajewo, (86)272-67-63.

POŚCIEL haftowana, 210x160cm, 100zł, Szepietowo. 694-888-725.

REGAŁY 90cm i 45cm 200zł/całość Białystok. 509-854-039.

REGAŁY, 2szt, 150-200 zł, Augustów. 605-505-515.

STÓŁ 140x85cm, stan dobry, masywny, robiony na zamówienie, 6 krzeseł z poduszkami 1400zł/ całość Białystok. 509-854-039.

STÓŁ drewniany z lat 20 XX wieku, 900 zł, Sokółka, 608-720-220

TAPCZAN 1-osobowy, stan dobry, 150zł, Białystok. 509-854-039.

WERSALKA, prawie nowa, beżowa, 500zł, B-stok. 503-515-730.

SPRZĘT AGD

FARELKA, 100zł, gm.Dąbrowa Białostocka, 662-767-257, 728-553-595.

KUCHENKA Amica piekarnik elektryczny 200zł gm. Goniądz, 720-768-811

KUCHENKA elektryczna, 2-palnikowa, stan dobry, 70zł, gm.Zabłudów. 505-737-377.

KUCHENKA gazowo -elektryczna Mastercook, 450zł, Białystok. 604-569-119.

LODÓWKA 85cm wys. 350 zł, Białystok. 604-569-119.

LODÓWKO-ZAMRAŻARKA Polar 80cm wys. 170zł, gm. Goniądz, 720-768-811

PRODIŻ elektryczny, nowy, grzałka górna i dolna, 250zł, gm.Zabłudów. 505-737-377.

INNE

BUTLA do gazu, 2,5kg, 2 palniki, namiot 3-osobowy Coleman, 160-330zł, Sokółka. 516-490-237.

BUTLA gazowa, 11kg, pusta, 170zł, Białystok. 512-210-848.

BUTLE gazowe małe, 3 szt, 80-100zł/szt, Białystok, 884-845-610

DYWAN 4x3m, gruby, 500zł Augustów. 605-505-515.

DYWAN używany, stan idealny 190x280cm, 290zł, Augustów. 605-505-515.

DYWAN wełniany 3,60x2,80m i 2,4x1,90m 250zł/szt Olecko. 792-216-227.

FALOWNIK do fotowoltaiki 10kW, magazyn prądu 5,5kW 3500zł, gm.Poświętne. 572-419-924.

FANAR, nowy, 100zł, Białystok 510-715-661.

GAZETNIK, 150zł, gm.Dąbrowa Białostocka, 662-767-257, 728-553-595.

LAMPY pokojowe z lat PRL-u, 5szt, 30-150zł/szt, Zabłudów. 602-634-044.

MASZYNA do szycia Texima, transport ząbkowo-stopkowy, 1.500zł, Wyszków. 600-189-029.

OBRUSY, ręcznie robione, haftowane, używane, stan bdb, 10szt., 15 zł/szt., Suwałki, 783-519-560.

PERGOLA, 20szt., 3zł/szt., Białystok. 508-978-927.

eprasa.pl 8504821a65

PRZĘSŁA ogrodowe, małe, wys.74cm, szer.80cm, ok. 400szt., 20 zł/szt., Białystok. 508-978-927.

SKRZYNIA na ziemniaki do piwnicy 300zł, Białystok. 692-922-569.

UMYWALKA, wc - kompakt, 50-150zł, Bargłów, 795-288-335

WĘDZARKA do wędlin, 1000zł gm.Orla, 500-787-032

ZLEWOZMYWAK, 1-komorowy, stalowy, 90zł, Bargłów, 795-288-335

ŻYRANDOLE, lampy z lat 50-60-tych, 10szt., 30-200 zł/szt., gm. Zabłudów. 501-379-997.

DLA DZIECI

ZABAWKI

STOLIK okrągły +2 krzesełka 100zł, ok.Siemiatycz. 727-774-544.

AKCESORIA

ROWEREK dziecięcy, 60zł, Białystok 510-715-661.

SANKI drewniane, z oparciem, 110zł Szepietowo. 694-888-725.

WÓZEK spacerówka 150zł gm. Goniądz, 720-768-811

HANDEL

SPRZEDAM

KOSZE plecione (do warzyw) 5szt, 40zł/szt gm.Suraż. 507-388-451.

ŚRUBA aluminiowa M10x25 +nakrętka, 2 podkładki plastikowe, ok. 2kg, 40zł/kg Sokółka. 511-240-244.

WC, drewniane, nowe, na działkę, 650zł, gm. Wysokie Mazowieckie. 530-323-003.

HOBBY

MUZYKA

AKORDEON Hohner Verdi IIIM 120 basów 3 głosy, 2000zł, Łapy, 501-478-774.

SPRZĘT SPORTOWY

HULAJNOGA, zwykła, stan idealny, 170zł, Białystok 510-715-661.

KASK młodzieżowy 100zł, gm.Dąbrowa Białostocka, 662-767-257, 728-553-595.

ŁÓDKA wiosłowa, dł.4m, w komplecie: wiosła, koło ratunkowe, wózek do transportu, 2.500zł, gm.Dąbrowa Białostocka, 503-435-520.

POMPKA do materaca-dmuchańca, wydajna, 33zł, Białystok. 503-391-530

ROWER górki jaguar 26" kola, 200zł gm. Goniądz, 720-768-811

ROWER męski CCM, koła 26" 200zł, Goniądz. 727-375-324

ROWER męski, solidny, koła 28", 7 biegów, 999zł, Białystok 516-625-531

ROWER młodzieżowy Rad Master, koła 24", stan bdb, 200zł, Goniądz. 727-375-324

ROWER młodzieżowy, z przerzutkami, mało używany, grubsze opony, 800zł, Szepietowo. 694-888-750

ROWER Rider koła 26" 200zł gm. Goniądz, 720-768-811

ROWER składak Jubilat do remontu 150zł Białystok. 728-561-148.

ROWER stacjonarny 300zł Zabłudów. 602-634-044.

ROWER z przerzutkami, 1.000zł, Szepietowo. 694-888-750

ROWERY 4szt, 150 -400zł/szt Białystok. 604-569-119.

ROWERY używane 6szt 50-400zł/szt Zabłudów. 602-634-044.

ROWERY z PRL-u lub starsze -kupię Białystok, 606-312-704

ZWIERZĘTA

DOMOWE

KLATKA (voilera) dla ptaków, 0,5x1,5x1m, drewniana, 250zł, Szepietowo. 694-888-725.

JEŹDZIECTWO

CHOMĄTO 3szt, 120-300 zł/szt, gm.Turośń Kościelna. 85/650-53-75, 507-893-028.

ANTYKI

FIGURKI porcelanowe pieski 2szt, 50-100zł/szt Suwałki, 783-519-560.

PATERA duża, zegar z mosiądzu po 50zł, Suwałki, 783-519-560.

ŚWIECZNIKI na podstawie kamiennej, 150-letnie, 50cm wys. 2szt, 150zł/szt, Suwałki, 783-519-560.

TALERZE porcelanowe, do zawieszenia, 2szt, 20zł/szt Suwałki, 783-519-560.

TREMO z lat 50-tych, 200zł ok.Siemiatycz. 727-774-544.

ŻELAZKO, antyk, na duszę, 225zł, Białystok. 503-391-530

KSIĄŻKI, CZASOPISMA

ENCYKLOPEDIA II Wojny Światowej, 12 tomów, 600 zł/całość, Białystok. 692-922-569

KSIĄŻKI 100szt, 5-10zł/szt, Szepietowa 694-888-725, 784-642-745.

KSIĄŻKI historyczne, romantyczne, encyklopedie, 50szt, 10zł/szt Szepietowo. 694-888-725.

KSIĄŻKI o różnej tematyce, ok. 200szt., 1-10 zł/szt., Białystok. 692-922-569

KSIĄŻKI prawnicze, kodeksy, 50szt., 1-10 zł/szt., Białystok. 692-922-569

INNE

ZNACZKI, 6 klaserów, 50 zł/szt., Białystok. 692-922-569

ROŚLINY

BYLINY, żurawki, piwonie, 35szt, 10-15zł/szt, gm.Dąbrowa Białostocka, 662-767-257, 728-553-595.

ŻYWORÓDKA pierzasta 30szt, 20zł/szt, gm.Szumowo 511-928-792.

KOMPUTERY

SPRZEDAM

LAPTOP Asus 17,3'', jak nowy, 700zł, Augustów. 605-505-515.

MASZYNY I URZĄDZENIA

KUPIĘ

FALOWNIK prądu Hz, Wyszków. 600-189-029.

RÓWNARKO -grubościówka, wieloczynnościowa, fabryczna. 664-424-333.

SPAWARKA transformatorowa, wirowa, używana. 784-244-382.

SPRĘŻARKA, ok.Sejn. 784-244-382.

WÓZEK widłowy, akumulatorowy. 784-244-382.

ZWOLENICE kompletne do ciągnika Ursus c-360, Augustów. 518-457-738.

SPRZEDAM

AGREGAT malarsko-szpachlarski, 6.500zł, Sokółka. 603-740-872.

AGREGAT prądotwórczy, nowy, 8kW, 3000zł, gm.Szumowo 511-928-792.

BETONIARKA 300L, 1950zł gm.Kulesze Kościelne. 517-711-445

BIZON 1984r. stan dobry, gm. Sidra, 665-522-115

ELEKTRONARZĘDZIA Celma, 10szt., 150-500 zł/szt., gm. Zabłudów. 501-379-997.

ELEKTRONARZĘDZIA Celma, 10szt., 150-500zł, Zabłudów. 602-634-044.

GILOTYNA do cięcia drutu i blach, 1100zł Sokółka, 608-720-220

GWINTOWNICA do rur z narzynkami 250zł gm. Zabłudów. 505-737-377.

HEBLARKO -pielarka dymka, fabryczna, 5.000zł, gm.Rutka Tartak, 517-714-518

KABEL ziemny Yaky 4x50ok. 80m, 10zb m i przedłużacz 4x16m 10zł/m, Białystok. 607-504-829

KABEL ziemny Yaky, 4x70, ok. 30m, 11 zł/m, ok. Sejn. 796-823-132

KOPARKA Waryński K406, kołowa, sprawna, 46.000zł Mońki. 518-424-077.

KOPARKO -ładowarka stan dobry, Ostrówek, 22.500zł, gm.Suchowola, 519-818-173

KOPARKO-ŁADOWARKA Ostrówek, sprawna, 28.000zł, tel. 532-004-990

KOSIARKA spalinowa brik 675 sarius, napęd, kosz, 480zł, Goniądz, 727-375-324

KOSIARKA spalinowa Yamaha YLM653 z napędem 700zł, gm.Krypno Kościelne. 733-364-145

KULTYWATOR 14, szrokość 2-10, unia grudziądz, 600zł, gm.Kulesze Kościelne. 516-895-965

LASER krzyżakowy stanley, seria sp5, fatmax77154 nowa, 800zł, Supraśl. 537-463-526.

ŁADOWAK cyklop sprawny, 4500zł gm.Augustów, 509-745-347.

ŁUPARKA do drewna, stan bardzo dobry. 2700 zł. Mońki. 517-955-734

MIGOMAT 1-fazowy, 450zł, Bargłów, 795-288-335

MIGOMAT 900 zł. Mońki. 517-955-734

ODKURZACZ przemysłowy Karcher 300złgm. Zabłudów. 501-379-997.

OSTRZAŁKA do pił Vollmer, 2700zł, Sokółka, 608-720-220

OŚ skrętna kompletna, koła 16" hamulec, Białystok. 607-504-829

PILARKA elektryczna Ozito, ręczna, 1300 Wat, szlifierka kątowa Stalko, 840 Wat, 140-170zł, Sokółka. 516-490-237.

PIŁA spalinowa Nac 300zł, gm.Zabłudów. 505-737-377.

PIŁA spalinowa, niemiecka, mało używana, 800zł, ok.Suwałk, 731-140-363

PIŁY do wielopiły, używane, 10szt., 100 zł/szt., ok. Sejn. 796-823-132

POMPA do szamba, na wózku, z przewodem, 1.000zł, gm.Siemiatycze. 663-414-849.

PRASA do zgniatania makulatury, folii 3-fazowa, po wymianie tablicy rozdzielczej i sterowania, 5.450zł, Białystok. 602-655-234.

PRZEDŁUŻACZ siłowy, różnej długości, 10-15 zł/mb ok.Sejn. 784-244-382.

PRZEWÓD 12mb, zasilający, do maszyny elektrycznej 10zł/mb gm. Zabłudów. 505-737-377.

PRZEWÓD ziemny 11mb, 15zł/mb gm. Zabłudów. 505-737-377.

RĘBAK do gałęzi 300zł gm. Zabłudów. 501-379-997.

RĘBAK stożkowy do drzewa z silnikiem elektrycznym, przekładnią 2350zł, Zambrów, 602-154-056

ROZRUSZNIK i alternator po regeneracji do silnika 2,0 hdi. Cena 100,00 zł. Suchowola tel. 508-472-962

ROZRZUTNIK forshmit są światła, 16.000zł, gm.Augustów, 509-745-347.

RÓWNARKO-HEBLARKA 2000zł, gm.Siemiatycze. 663-414-849.

SILNIK elektryczny 1,5kW, 1000obr/min, 250zł, Ciechanowiec. 516-441-763.

SILNIK elektryczny 1,5kW, 1000obr/min, 250zł, Ciechanowiec. 516-441-763.

SILNIK elektryczny 4kW, 1440obr/min 600zł, Ciechanowiec. 516-441-763.

SILNIK elektryczny 5,5kW, stan bdb, 300zł, gm. Brańsk 506-347-946.

SILNIK elektryczny, 1-15kW, 10szt., 200-1.500 zł/szt., gm. Zabłudów. 501-379-997.

SILNIKI elektryczne, 1-15kW, 10szt., 200-1.000 zł/szt., Zabłudów, 602-634-044.

SPAWARKA 500amp lub 250, 1500zł, Wyszków. 600-189-029.

SPAWARKA bezter 200i nowa, przyłbica 1100zł, Supraśl. 537-463-526.

STAR 742 +betoniarka samozaładowcza stan dobry, 25.000zł gm.Dąbrowa Białostocka, 503-435-520.

SZLIFIERKA 2-tarczowa, tarcze 350mm, z silnikiem 3kW, 2000zł, Suwałki. 604-236-302

SZLIFIERKA dwutarczowa stacjonarna, 2100zł, Sokółka, 608-720-220

TOKARKA do drewna, przystawka od dymy 8, można wykonać samodzielną tokarkę, 470zł, Sokółka. 516-490-237.

TOKARKA stołowa, fabrycznie nowa, 3600zł, Wasilków. 508-345-910

TOKARKA TUE 40x1500 14.000zł, Suwałki. 604-236-302

TRAK taśmowy, stacjonarny, 11.000zł, Grabówka. 503-156-202.

URZĄDZENIE warsztatowo-ślusarskie: klucze, narzynki, koła pasowe, frezy do drewna, tarcze do cięcia, 5-100zł/szt, Sokółka. 516-490-237.

WAGA samochodowa, metalowa, 25T, sprawna, 8800zł, Zambrów, 602-154-056

WAŁEK do heblarki nowy, 2-nożowy, 23cm, z końcówką na piłę, 350zł, ok. Sejn. 796-823-132

WCIĄGARKA Balkancar, 800zł, ok. Sejn. 796-823-132

WCIĄGARKA budowlana, siłowa, duża, wydajna, 3.700zł, Mońki. (85)716-47-53, 518-424-077.

WENTYLATOR, 3szt, śr.35-57cm, 150-450 zł/szt, ok.Sejn. 784-244-382.

WIELOPIŁA wałowa, stan dobry, 5000zł, ok.Śniadowa. 510-536-953.

WIERTARKA słupowa, duża, z przełożeniami, stół ruchomy, głowica i posuw, 7600zł Zambrów, 602-154-056

WIERTARKA stołowa 1000zł, gm.Siemiatycze. 663-414-849.

WIERTARKA stołowa, sprężarkę, heblarkę, 1300-2300zł/szt, ok. Sejn. 664-424-333.

WIERTARKA wielowrzecionowa Jonsdorf, 2700zł, Sokółka, 608-720-220

WIERTARKO -wkrętarka Einhell (akumulator + ładowarka) 80zł, Augustów, 795-288-335.

WYCINAK szczękowy, 1.5m szerokość, 2.500, ok. Szepietowa. 501-866-926

ZASILACZ impulsowy 12V, 35zł, Białystok. 503-391-530

MATERIAŁY BUDOWLANE

KUPIĘ

CEGŁĘ czerwoną z rozbiórki gm. Zabłudów. 505-737-377.

DŁUŻYCĘ sosna, jesion -kupię, ok. Sejn, Suwałk. 796-823-132

TACZKI budowlane do remontu 10szt kupię, gm. Janów. 669-205-467

SPRZEDAM

2-teownik 12, 12m dł, 15szt, 500zł/szt gm.Juchnowiec, 607-707-214

BOJLER 120L, z wężownicą, 350zł, Augustów. 795-288-335.

BUDYNEK drewniany, 3x4m, 3.000zł, gm.Wysokie Mazowieckie, 794-479-053.

CEGŁA biała, z rozbiórki, 2.000szt., 0,50 zł/szt, gm. Bielsk Podlaski, 505-616-986.

CEGŁA z rozbiórki 100-letnia 2000szt, 1,50zł/szt Choroszcz 605-371-441.

CEOWNIK hutniczy, 65mm, 120mb, 42 zł/mb, gm. Janów. 669-205-467

CEOWNIK, teownik, kątownik, płaskownik, blacha stalowa 1,5-4mm, 10-50szt, 5-40 zł/szt, Sokółka. 511-240-244.

CZĘŚCI nowe i z demontażu hydrauliczne i kanalizacyjne, elektryczne 50szt, 5- 950zł/szt Białystok. 602-655-234.

DESKA, sucha, dł. 1,2m, 200szt., 2 zł/szt., Białystok. 508-978-927.

DESKI dębowe, dł. 2,5m, gr. 5cm, $5m^3$, 2.500 zł/m^3, gm.Sokółka. 506-422-152.

DESKI sosnowe, olchowe, brzozowe, wiązowe, 3.2x18cm, dł. 10m, $7m^3$, 1.200 zł/m^3, Wys.Maz. 794-479-053.

DRABINA drewniana, składana, 3,2m, wąż rzeźbiony (boa) drewniany, fi 60x250cm, 140-180zł, Sokółka. 511-240-244.

DRUT kolczasty stalowy ocynkowany, 6 zwojów, 120zł za wszystkie 6 zwojów. Studzianki, tel: 515-612-283

DRZWI białe wewnętrzne, 2 szt 300zł/szt gm.Nowy Dwór, 515-679-472.

DRZWI drewniane balkonowe, 2-szyby, stary typ sokólskie, 220x90, 240zł, Białystok. 602-655-234.

DRZWI wewnętrzne, 60, 80, 90cm, 4szt, 60-80 zł/szt, ok.Siemiatycz. 727-774-544.

DWUTEOWNIK HEA 220, dł. 255cm, 650zł, Białystok. 508-978-927.

GRZEJNIK nowy, podwójny, dolne zasilanie, 120x60cm, 300zł, Szepietowo. 694-888-750

KAMIEŃ szczepany w różnym kolorze, 80zł/m^2, ok.Suwałk tel. 504-476-641

KARNISZE podwójne z żabkami, 3,5m 3szt, 50zł/szt, ok. Siemiatycz 727-774-544.

KOŁKI sosnowe, ogrodzeniowe, dł. 1,5m, 100szt., 3 zł/szt., gm.Bielsk Podlaski. 600-768-549.

KRATY z płaskownika, solidne, 85x81cm -4szt; 171x80 -2szt; 194x103cm -4szt 70x77 -3szt, 3,00zł/kg, Białystok. 602-655-234.

KRZYŻ metalowy, blacha 3mm, wys. 180x80cm, ładny, rurhak fi 120, 6-1.800zł, gm.Sokółka, 516-490-237

LINA stalowa, 12mm, 100mb, nowa, 5,90zł/mb, Szepietowo. 507-960-008.

OKNA drewniane, nowe, 240x100 4szt, 1x1m, 2szt, 200-300 zł/szt, gm.Bielsk Podlaski. 505-616-986.

eprasa.pl 8504821a65

OKNA dubelty, z lufcikiem, bez szyb, nowe, drewniane 125x150 3szt, 80x150cm, 1szt, 900zł, pow. białostocki 601-158-270

PALETY drewniane, ok. 50szt., 6 zł/szt., gm.Kobylin-Borzymy, 506-794-926.

PANELE ocynkowane 144x53 ok. 150szt, 25zł/szt, Białystok. 602-655-234.

PANELE oświetleniowe, wewnętrzne, 2-miesięczna eksploatacja, 20szt, 30 -50zł/szt Białystok. 602-655-234.

PŁYTKI marmurowe 40m^2, 200zł/m^2 gm.Szumowo 511-928-792.

PŁYTY wiórowe MDF i sklejka, 300 arkuszy, 8 zł/szt., Białystok. 508-978-927.

PRZĘSŁA z demontażu 12szt, 250x200cm, 490zł/szt, słupki 6szt 110zł/szt, Białystok. 602-655-234.

Pustaki 200szt, 5zł/szt., gm.Juchnowiec, 607-707-214

RAMY okienne 50szt, 50zł/szt, gm.Orla, 500-787-032

RURA ocynkowana 2" 6m dł. 150zł gm.Bielsk Podlaski. 505-616-986.

RURKI ceglane, czerwone, fi 70, 200szt., 2 zł/szt., Augustów. 605-505-515.

SEDES ze spłuczką, biały 200zł, Wys.Maz. 794-479-053.

SIANO, sianokiszonka, 20bel, 130cm, 160zł/szt, ok. Jeleniewo tel.504-476-641

SŁUPKI "kanciaki" 2,5m dł. nowe, 6szt, 600zł/całość Białystok 510-715-661.

SŁUPKI ocynkowane 6cm x2,5m 4szt, 100zł/szt, Białystok, 697-863-867.

STEMPLE budowlane, sosnowe, nieużywane, dł. 3m, 100szt., 9 zł/szt., gm.Bielsk Podlaski. 600-768-549.

STYROPIAN 10cm gr, 3 całe opakowania 60zł/opakowanie, gm.Suraż. 507-388-451.

SZTACHETY olchowe 200szt, 7zł/szt gm.Orla, 500-787-032

TROCINY suche, 50m^3, 25 zł/m^3 lub zamienię na pellet, Wysokie Mazowieckie. 794-479-053.

WANNA akrylowa L140, umywalka z kranem szer. 40cm i 50cm, biała, 50-170zł, Sokółka, 511-240-244.

ZLEWOZMYWAK 2-komorowy, z ociekaczem 120/50cm, 160zł Sokółka, 511-240-244.

NIERUCHOMOŚCI

MIESZKANIA

KUPIĘ

BIAŁYSTOK -kupię bezpośrednio od właściciela 2-3-pokojowe mieszkanie do remontu. 501-273-007

BIAŁYSTOK, Piasta -mieszkanie do remontu, w rozsądnej cenie -kupię. 503-391-530

SPRZEDAM

AUGUSTÓW, ul. Osiedlowa, 4-pokojowe 72m^2, IVp, 350.000zł, 600-118-319.

BIAŁYSTOK ul.Zwierzyniecka, 36m^2, IV piętro. 350.000zł. Przytulne ciepłe miłe wśród zieleni blisko centrum.792-434-162

GMINA Nowy Dwór, Bobra Wielka -48m^2, z balkonem, Ip., bezczynszowe, do wprowadzenia, 103.000zł, 512-948-168.

MARIANOWO, mieszkanie 54m^2, 3 pokoje, garaż 27m^2, działka 5000m^2, 348.000zł, 515-839-384

NAREW, ul.Bielska 88 -własnościowe, 40m^2, garaż +ogródek, niski czynsz, 150.000zł 796-553-068

ZAMIENIĘ

ZAMBRÓW -zamienię mieszkanie własnościowe, 49m^2 na domek, mały w Zambrowie, okolicy, z dopłatą. 579-383-754

MIESZKANIA/STANCJE

WYNAJMĘ

BIAŁYSTOK -do wynajęcia pokój, 500zł. 692-922-569

BIAŁYSTOK, Sady Antoniukowskie (nowe osiedle) pokój mężczyźnie od września 950zł+kaucja, 790-257-115

BIAŁYSTOK, ul. Boboli 1-pokojowe z aneksem, parter, umeblowane, 1.300zł. bez kaucji 692-482-171.

BIAŁYSTOK, ul. Konwaliowa, pokój w 3-pokojowym, parter, 700zł + kaucja 512-210-848.

BIAŁYSTOK, ul. Ukośna, 40m^2, 2200zł, 692-425-274.

SUWAŁKI, ul. Przytorowa -2 oddzielne pokoje, 800 zł/pokój. 609-651-742.

DOMY

SPRZEDAM

OLCHÓWKA, gm. Narewka -posiadłość, dom z podwórkiem, plus grunty (6ha), 500.000zł. 531-326-561.

SOKOŁY dom 300m^2, 999.000zł, 692-425-274.

WYNAJMĘ

OK.SOKÓŁKI, Kraśniany, budynek gospodarczy do zamieszkania 700zł +opłaty. 515-478-447

SZUMOWO -do wynajęcia dom, 5 pokoi, 2 łazienki, kuchnia, salon, 2.500 zł/m-c. 511-928-792.

DZIAŁKI

SPRZEDAM

BIAŁYSTOK, ul. Pozioma / Pana Tadeusza 3910m^2, 999zł/m^2, 609-903-721

CHOROSZCZ, Szosa Kruszewska, budowlana, 1.000m^2, 150.000zł, 692-425-274.

DOBRZYNIÓWKA, gm.Zabłudów, 2400m^2, siedlisko z warunkami zabudowy na dom jednorodzinny, 400.000zł. 668-642-782.

GM. Dobrzyniewo Duże 4.200m^2 działka z możliwością zabudowy, prąd, 50 zł/m^2, (85)719-90-13, 667-849-013.

GM. Sokółka, Planteczka, rolno-budowlana, 8.300m^2, prąd, wodociąg, blisko Puszcza Knyszyńska, rzeka, dokumentacja wz, 29zł/m^2. 511-240-244.

OK.BIAŁEGOSTOKU, 2000m^2, dom, budynek gospodarczy, wjazd z ulicy, 450.000zł, 782-322-116

ROMANOWCE -13ar, nad j. Płaskim, ok. Sejn, 70.000zł, 508-130-626

ROMANOWCE -19ar, pozwolenia na budowę, woda, elektryka, blisko do do jeziora, 90.000zł, 508-130-626

RYNKI, gm.Suraż, 15 działek 1130-2000m^2 z warunkami zabudowy jednorodzinnej, woda, prąd, 60 zł/m^2. 606-200-375.

TERESIN -działka budowlana, 1.000m^2, 200 zł/m^2. 692-425-274.

WYNAJMĘ

BIAŁYSTOK, Bojary, ul.Skorupska -450m^2, sąsiadująca z blokiem, ogrodzona, 1100zł/m-c, 518-424-077.

LOKALE UŻYTKOWE

WYNAJMĘ

HALA 200m^2 do wynajęcia. 5000zł/m-c, Jeńki 696-642-096.

OKAZJE

RZECZY NOWE

BUTY AIR Jordan1 low nowe, rozmiar 38,5 250zl Białystok Piasta tel 796-640-848

ORYGINALNA koszulka Borussi Dortmund, 100zł, gm. Choroszcz. 791-852-338.

RZECZY UŻYWANE

GARNITURY męskie, 3szt., nowe, biały, szary, brązowy 2XL, 3XL, 500 zł/szt., Białystok, 884-845-610

SŁOIKI litrowe z nakrętkami 100szt, 2zł/szt, ok. Radziłowa, 510-667-934.

SUKNIA ślubna 175 cm wys. 1100zł Białystok. 692-922-569

UBRANIA damskie z USA rozmiar 38 -40, 160zł/worek, Białystok. 535-066-211

PODARUJĘ

GRUZ, z fundamentu oraz kamienie -oddam, gm.Suraż. 507-388-451.

PRACA

SZUKAM PRACY

KOBIETA zaopiekuje się starsza osobą, z zamieszkaniem, ok, Bielska Podlaskiego. 502-756-212.

ROLNICTWO - OGRODNICTWO

ZAMIENIĘ

CIĄGNIK T153K -zamienię na ciągnik Ursus 1224, ok.Łap, 503-685-118.

KUPIĘ

BYDŁO rzeźne w każdej kondycji, 508-747-131.

C-330, C-328, C-325, C-360, C-45, Sagan, T-25, Wladimirec, MF255, 3512, 2812, każdy stan -kupię. 665-207-084

KOŁA, opony 750x20: 825x20 lub 900x20, Szepietowo. 507-960-008.

ŁADOWARKĘ Manitou teleskopowa JCB Merlo CAT John Deere koparkę, koparko-ładowarkę, inne także do remontu 665-207-084

PRZYCZEPĘ D47, D55, wywrotkę i inną, może być uszkodzona -kupię. 607-876-449

RADZIŁÓW, las z gruntem1,27ha, 55.000 tys zł 514-712-841

SIANO, owies, słomę może być gorszej jakości -kupię gm. Janów. 669-205-467

T25, Wladimirec, Zetor, Case, Renault, Fendt, Deutz, MF, Same, MTZ, Ursus 330, 360 -kupię. 607-876-449

WORKI do roztrzeszacza obornika, M^2 18, polski tandem, 512-267-546.

MASZYNY I URZĄDZENIA

SPRZEDAM

ADAPTER 2-wałkowy, 300zł, gm.Drohiczyn, 514-192-233.

ADAPTER do rozrzutnika, kompletny, 350zł, 693-102-318

AGREGAT ścierniskowy z talerzówką 2.2m, 4.000zł Wysokie Mazowieckie. 724-221-822

AGREGAT uprawowo -siewny z wałem, 2,5m szer. 5500zł, gm.Dąbrowa Białostocka, 503-435-520.

AGREGAT uprawowo-siewny, Rolmako 3m szer. 12.000zł ok.Olecka. 515-304-652.

AGREGAT uprawowy 2,5m szer, Bomet, stan bdb 2800zł Ciechanowiec. 509-549-221.

AGREGAT uprawowy Vaderstad, 3.8m, 8.500zł, Augustów. 665-948-746

BAŃKA do dojenia, z aparatem udojowym, kompletna, 690zł Szepietowo. 517-715-348.

BECZKA 5000L, idealna na szambiarkę 6000zł, Wyszków. (29)742-21-29.

BECZKA 5000L, po gazie, 7000zł, Wyszków. 600-189-029.

BECZKA na paliwo, 600l, ocynkowana dwustronnie, spawane tlenem wlew, z korkiem, kranem 400zł, gm.Sejny. 695-266-693.

BECZKA plastikowa 120l, po spożywce, zakręcana, po jednokrotnym użyciu, 50zł, Białystok, 512-210-848

BECZKI metalowe, 200l, 8szt., 50 zł/szt.,Białystok. 508-978-927.

BECZKOWÓZ 4500L, 6.500zł, stan bdb, ok. Augustowa. 607-076-241

BECZKOWÓZ Kotte Garant 7.000L (1992) koła lotnicze, 36 punktów rozładunku, 21.000zł, gm.Kołaki Kościelne 609-008-196

BORTY do rozrzutnika, komplet, 500zł, 693-102-318

BRONA 5-polowa, ciągnikowa, zawieszana, zęby kompletne, 16mm, gwint, stan dobry 750zł, gm.Sejny. 695-266-693.

BRONA talerzowa Bomet 3,15m szer. 28 talerzy, (2012) 6100zł, gm.Ciechanowiec, 504-958-451.

BRONY 5-polowe 700zł, ok.Augustowa, 697-365-937.

BRONY 5-polowe Unia 1.400zł, Szepietowo. 517-715-348.

BRONY 5-polowe, ciężkie, rosyjskie, 900zł ok. Sokołowa Podlaskiego. 512-530-930

BRONY 5-polowe, pług 2 -3-skibowy 500 -750zł/szt gm.Suchowola, 519-818-173

BRONY 5-polowe, stan dobry, 750zł gm. Ciechanowiec, 504-958-451.

CIĄGNIK C-330 (1976) sprawny, stan dobry, nowe opony, bez prawa rejestracji, 10.000zł, Skomack Wielki, 507-828-136

CIĄGNIK C-330 (1981) po odświeżeniu, stan bdb, 20.000zł gm.Sokoły. 519-665-645.

CIĄGNIK C-355 (1978) zarejestrowany, ubezpieczony, aktualne badania 13.500zł, ok. Sokółki. 515-478-447

CIĄGNIK C-360 3P (1989) po dokładnym remoncie kabiny i silnika, 38.500zł, stan dobry, Mońki. 721-310-822.

CIĄGNIK C-360, 3P (1976) 22.000zł tel. 516-354-304

CIĄGNIK C-360, silnik skrzynia, most, zwolnice, koła przód, gm.Wasilków 1000zł -7500zł tel. 516-354-304

CIĄGNIK C-385, (1979) szybka skrzynia biegów, wzmocniony wałek przekaźnikowy, 32.000zł, gm.Rutki. 502-759-904.

CIĄGNIK C328, (1963) sprawny silnik, nowe tylne opony, brak instalacji i hamulców, 15500zł gm.Białystok. 606-831-247

CIĄGNIK C355 (1973) stan bdb, 16100zł, ok.Augustowa, 697-365-937.

CIĄGNIK C355, bez prawa rejestracji, 10500zł, gm.Suchowola, 519-818-173

CIĄGNIK C360 (1973) nierejestrowany, 11.000zł,Zambrów, 609-320-169.

CIĄGNIK C360 (1980) z kabiną, .20.000zł, gm.Poświętne. (85)650-14-45.

CIĄGNIK C360 (1986) zarejestrowany, 21000zł, Grabówka 883-955-733

CIĄGNIK C360 z kabiną (1978) 13.000zł, ok.Augustowa. 693-916-128.

CIĄGNIK Deutz Fahr DX145, z turem, 50.000zł, gm. Świętajno. 725-517-415.

CIĄGNIK Farmer F-10244 (2004) 4x4, stan dobry, 45.000zł, gm. Sokółka. 508-753-995

CIĄGNIK Fendt 712, nowe opony, stan bdb, 150.000zł, ok. Łomży, 512-205-718.

CIĄGNIK Ferguson 4235, 80KM, z turem 3-sekcyjnym 160.000zł, gm. Siemiatycze. 663-414-849.

CIĄGNIK john deer 21/40 (1986r.) z płytakiem, po remoncie silnika 37.000zł, gm.Bielsk Podlaski, 518-581-027

CIĄGNIK Jumz Białoruś (1987) na części, 100-1.000zł, gm.Łomża. 690-881-027.

CIĄGNIK MF 255 (1988) 5800km, w oryginale, z kabina, 27.000zł, Sejny, 504-187-380

CIĄGNIK MF 255 stan bdb, 41500zł, ok. Siemiatycz tel. 798-601-557

CIĄGNIK MF 3080 (1987) 35.000zł, gm. Klukowo, 727-474-831

CIĄGNIK MTZ 82 mała kabina, przedni napęd, tur, 2500mth, stan bdb, 32.000zł, gm. Boćki. 531-174-540

CIĄGNIK New Holland TD5.105, (2014) stan bdb, 125.000zł, gm.Poświętne. 600-275-608.

CIĄGNIK rolniczy Deutz Fahr DX145, 1982r., 46.000zł, gm. Suwałki. 512-223-891.

CIĄGNIK rolniczy Zetor 4911, z kabiną, zarejestrowany, 21.500zł, gm.Mońki, 500-580-330.

CIĄGNIK Same Rubin (1999) do poprawy, 54.000zł, ok. Hajnówki, 507-228-711

CIĄGNIK T153K, 200KM, (1988) 4x4, stan bdb 50.000zł, ok.Łap, 661-827-517

CIĄGNIK ursus 1234 (1996) stan bardzo dobry, 63500zł gm. Kulesze Kościelne tel. 512-719-972

CIĄGNIK Ursus 1634, (1995), zarejestrowany, przegląd, 65000zł gm.Suwałki, 518-653-384.

CIĄGNIK Ursus 2812, 1994r., I właściciel, 38.000zł, gm. Korycin. 507-765-084

CIĄGNIK Ursus 2812, silnik po remoncie, kabina, oryginał 34.000zł, ok.Wasilkowa 530-416-478

CIĄGNIK Ursus 3512 (1994) w oryginale 32500zł gm. Ciechanowiec, 504-958-451.

CIĄGNIK Ursus 3512, (1996) 45.000zł, gm. Rutki. 500-749-606;

CIĄGNIK Ursus 902, opony 90%, uszkodzony silnik 18.000zł ok.Augustowa. 606-613-369.

CIĄGNIK ursus 914 z turem, osprzętem, 45.000zł, Chwytak do bel na dwa siłowniki. 1400zł, 513-934-483

CIĄGNIK Ursus C-330, (1986) zarejestrowany, pierwszy właściciel od nowości, czerwony, stan bdb, 27000zł, gm.Suwałki, 518-653-384.

CIĄGNIK Ursus C-330, 1975r., po odnowieniu, stan bdb, 26.000zł, gm.Knyszyn. 601-644-558.

CIĄGNIK Ursus C330 (1986) I właściciel 17900zł, stan dobry, gm. Szepietowo. 507-960-008.

CIĄGNIK Ursus C335, (1989) 1500mth, 25.000zł, Bielsk Podlaski, 515-099-600

CIĄGNIK Ursus C360 (1978) z kabiną, w oryginale, 18200zł Ciechanowiec. 509-549-221.

CIĄGNIK Ursus C385, (1973) z turem, oprzyrządowaniem, stan dobry, 25.000zł, gm. Klukowo, 727-474-831

CIĄGNIK volvo, silnik Perkinsa 70KM, ładowacz 3-sekcyjny, osprzęt, 33.000zł lub zamienię na Ostrówek, gm.Giby. 87/516-55-42

eprasa.pl 8504821a65

CIĄGNIK Władimirec T25, (1994) zarejestrowany, kabina, po przeglądzie, stan dobry, 15.000zł, gm. Narew, 791-000-171

CIĄGNIK Władimirec T25/2, (1995) w oryginale, 22.000zł, ok.Augustowa. 693-916-128.

CIĄGNIK Władimirec, 15.000zł, gm.Grajewo, (86)272-67-63.

CIĄGNIK z C330, (1984) z kabiną, ważne przegląd, ubezpieczenie, stan bdb, 24.000zł, ok.Augustowa. 667-638-675

CIĄGNIK z turem John Dear 70KM, stan bdb 35.000zł, Zaścianki 883-955-733

CIĄGNIK Zetor 18345 (2007) 70.000zł., gm. Suwałki. 512-223-891.

CIĄGNIK Zetor 4011, silnik i skrzynia stan bdb, nowa kabina, tapicerowana, 25.000zł, Olecko. 792-216-227.

CIĄGNIK Zetor 6945 4x4, (1978) tur 3-sekcyjny, stan bdb 44.000zł, Suchowola. 512-511-246.

CIĄGNIK Zetor 7245, z napędem, 105.000zł gm.Siemiatycze. 663-414-849.

CYKLOP polski z kabiną 9.000zł gm.Rutka Tartak, 517-714-518

CZĘŚCI do Bizona z silnikiem, 300 -5500zł/szt gm. Zabłudów/ Michałowo. 514-327-396.

CZĘŚCI do C-360 tylny most, zwolnice, podnośnik, skrzynia biegów, kolumna kierownicza, koła, 500-2500zł/szt, gm.Suchowola, 519-818-173

CZĘŚCI do koparki Białoruś (rolniczej) 200 -700zł/szt, gm. Zabłudów/Michałowo. 514-327-396.

DAIHATZU, 3.000zł gm.Rutki-Kossaki. 692-399-383.

DMUCHAWA do siana 7,5kW, 1500zł, ok. Sokołowa Podlaskiego. 512-530-930

DMUCHAWA do zboża agst 5kw 3.000zł gm. Sejny. 513-744-078.

DMUCHAWA do zboża lub trocin, duża, wydajna, 3.800zł, Mońki. (85)716-47-53, 518-424-077.

DMUCHAWA do zboża, niemiecka, stan bdb, 12m rur, 3200zł, gm.Ciechanowiec, tel. 517-705-198

DMUCHAWA do zboża, silnik 5kW, niemiecka, stan bdb, 2000zł, Janów, 669-379-384.

DMUCHAWA do zboża, silnik 7,5kW, kompletna, 2.000zł, gm.Mońki. 699-917-463, 85/716-42-46.

DO C360 skrzynia biegów z tylnym mostem i kolumna kierownicy, 2100zł, ok.Augustowa. 693-916-128.

DOJARKA przewodowa Gea Westfalia, z rurociągiem, 5 aparatów, myjka wannowa, 16.000zł, , gm.Suwałki, 503-794-014.

DUHY 3szt, 120- 300zł/szt gm.Turośń Kościelna. 85/650-53-75, 507-893-028.

FELGI 28" i opona 18,4/30 do C-330, C-360 po 2szt, 750zł/szt, Suchowola. 512-511-246.

FELGI do dużego ciągnika, 38", na bliźniaki, 2szt, 1500zł/całość, Wyszków. 600-189-029.

GLEBOGRYZARKA ciągnikowa, stan db, 5.500zł, gm.Łomża. 690-881-027.

GRUBER 2,40m szer. 8000zł, gm. Klukowo, 727-474-831

GRUBER Unia Kos 2,6m, (2008) 6 lap, sprężyna pionowa, zabezpieczenie, 1-rzędowy, 10.000zł, gm.Kołaki Kościelne 609-008-196

KABINA czeska kompletna, do ciągnika C360, stan bdb, 2100zł, ok.Augustowa. 667-638-675

KABINA do C-360, fabryczna, 2.500zł, gm.Łomża. 690-881-027.

KLATKA do przewozu zwierząt 1700zł gm. Sidra. (85)721-14-41.

KLATKA żelazna pod ciągnik, 1-osiowa, 1.000zł, gm.Sokółka. 506-422-152.

KOLUMNA kierownicza do ciągnika Jumz, 600zł, ok.Augustowa, 724-041-746.

KOŁA do przyczepy 6, 3szt., 300 zł/szt., gm.Wysokie Mazowieckie, 794-479-053.

KOŁA, opony, do przyczepy, 15szt, 150-400 zł/szt, Szepietowo. 517-715-348.

KOMBAJN bizona (1979) z szarpaczem 9000zł, gm. Zabłudów/Michałowo. 514-327-396.

KOMBAJN Claas Dominator 76, (1984) stan bdb, kabina hyd rura garażowany, stan oryginalny, 50.000zł, tel.504-117-883

KOMBAJN Claas Dominator 76, (1984) stan bdb, kabina hyd rura garażowany, stan oryginalny, 50.000zł, tel.504-117-883

KOMBAJN Claas Dominator 80, 6-cylindrowy silnik Mercedesa, 4m, kabina, oryginalny lakier, 52.600 zł, Mońki. 721-310-822.

KOMBAJN Claas Lexion 510, (2003) stan bdb, 275.000zł, gm.Rutki. 502-759-904.

KOMBAJN Fahr m 750, stan dobry, h 2.80 12.000zł, gm. Grodzisk, tel 733-464-683

KOMBAJN zbożowy Bizon5056, 1985r., podwozie rekord, kabina, pierwszy właściciel w kraju 58.000zł, gm. Augstów. 510-304-236

KOMBAJN zbożowy Dronningborg d4000s kosa 3,7m, kabina, hydrostat, sieczkarnia, 4 turbo, 45000zł, gm.Kołaki Kościelne 609-008-196

KOMBAJN zbożowy John Deere 955 3,20m szer. kabina, szarpacz, stan bdb, 36000zł, 514-173-123

KOMBAJN zbożowy New Holland 1520, sprawny, 20.000zł, gm. Sokoły, tel. 781-034-553

KOPACZKA ciągnikowa, stan dobry, 2.000zł gm.Poświętne. 664-210-367.

KOPACZKA do ziemniaków 2-rzędowa 1600zł gm.Ciechanowiec, 504-958-451.

KOPACZKA do ziemniaków 2.000zł, gm.Mońki. 85/716-46-31

KOPACZKA do ziemniaków, 1350zł, Mońki. 607-875-522

KOPACZKA do ziemniaków, 2-rzędowa, stan bdb, 1.700zł, gm. Zabłudów. 531-561-611.

KOPACZKA do ziemniaków, po remoncie 3.500zł, gm.Boćki. 504-824-123.

KOPACZKA do ziemniaków, stan bdb 2100zł, ok.Augustowa. 693-916-128.

KOPACZKA do ziemniaków, stan dobry, 3000zł gm.Wąsosz. 785-056-707.

KOPACZKA lewatorowa, 1700zł, gm.Siemiatycze, 665-192-909.

KOPACZKA, siewnik poznaniak, talerzówka Bomet 3,15m 3.000 -5.000zł, gm.Zambrów, 609-320-169.

KOSIARKA bijanowa, 3m, 11.000zł, Grabówka. 503-156-202.

KOSIARKA czeska 2000zł gm.Wąsosz. 785-056-707.

KOSIARKA dyskowa Claas 2,80m szer, do drobnego remontu 4000zł, gm.Bargłów Kościelny, 509-634-386.

KOSIARKA dyskowa Fella 280cm, (2017) stan bdb, 20.500zł, Szepietowo. 517-715-348.

KOSIARKA dyskowa Kuhn GMD 66 Select 240cm szer, 12.500zł ok.Olecka. 515-304-652.

KOSIARKA listwowa stan bdb, 1100zł, ok. Sokołowa Podlaskiego. 512-530-930

KOSIARKA pronar pzt250, 12000zł Mońki. 660-975-776.

KOSIARKA rotacyjna 165cm, 1400zł Suchowola. 512-511-246.

KOSIARKA rotacyjna czeska, stan bdb 1600zł, ok.Augustowa, 697-365-937.

KULTYWATOR 14-rzędowy, 660zł, gm.Drohiczyn, 514-192-233.

KULTYWATOR 14-zębowy 2,10m szer, Unia Grudziądz 900zł, Ciechanowiec. 509-549-221.

KULTYWATOR 18-zębowy 2,80m, szer. 1000zł, Ciechanowiec. 509-549-221.

KULTYWATOR polski, 2m, 1200zł gm. Sidra. (85)721-14-41.

KULTYWATOR, 14, Unia Grudziądz, 600zł, gm. Rutki. 500-749-606;

LADA (sieczkarnia), 400zł, gm. Rutki. 500-749-606;

LAWETA 2szt, 6 i 7m, 1-osiowe, 2.500 -5.000zł, ok.Augustowa. 606-613-369.

LAWETA do siana 3.500zł, gm.Bielsk Podlaski, 518-581-027

ŁADOWACZ 3-sekcyjny z ramką, bez osprzętu, do Ursusa, Junga, Białorus, Zetor, 1600zł ok.Augustowa. 667-638-675

ŁAŃCUCH gruby 635kg 1mb, 6,35kg, 2,00zł/kg tel.605-956-425

ŁAŃCUCHY uwięziowe (2 rodzaje), stanowiska (2 rodzaje), 600zł, Gmina Brańsk, 110zł, tel. 882-000-741

ŁYŻKA do tura 1,8m szer. mocowanie euro, 1100zł Sejny, 504-187-380

MAUZER zbiornik, 1.000l, w metalowym koszu, na palecie, 200zł, Białystok, 512-210-848.

MŁYNEK bijakowy 11kW, na jednej stopie, stan bdb, obecnie użytkowany, 2500zł Kolno. 694-288-955

MŁYNEK bijakowy Bąk, silnik 7,5kW, stan idealny, 1.300zł, Suwałki, 690-472-990

MŁYNEK bijakowy silnik 11kW, na jednej stopce, stan bdb, 2700zł, gm.Krypno. 791-439-140.

MŁYNEK bijakowy, na jednej nodze, silnik 11kW, stan idealny, 1.800zł, Suwałki, 690-472-990

MŁYNEK na kamienie 300zł gm. Sidra. (85)721-14-41.

NEWHOLLAND 1530, w całości lub na części 300 -2500zł, gm. Zabłudów/Michałowo. 514-327-396.

OBCIĄŻNIKI do C-330, 300zł, gm. Szepietowo. 507-960-008.

OBCIĄŻNIKI do C-360, tylne i przednie 2 kpl, 150-800zł/szt, ok. Augustowa. 607-076-241

OBSYPNIK do ziemniaków 3 redlice, ciągnikowy. 250zł gm.Sejny. 695-266-693.

OPONA 12,4x28, 30% bieżnika, stan bdb, 200zł, Janów, 669-379-384.

OPONA 420/60/24 1szt, 500zł gm.Nowy Dwór, 515-679-472.

OPONA Kormoran 11,2/28 do C330 700zł, Białystok. 500-097-199

OPONA rolnicza 16,9/R34 stan dobry 400zł gm.Zambrów. 510-571-340.

OPONA rolnicza 480/70/R28, stan dobry, 2szt, 200zł/szt gm.Zambrów. 510-571-340.

OPONA, dętka, 900, 825x20, 250 zł, Wys.Maz. 794-479-053.

OPONY 11,2/24, 2szt, 300zł gm.Nowy Dwór, 515-679-472.

OPONY 12,5/80/R18 270zł/szt, 2szt, gm.Wyszki, 532-311-866

OPONY 14.9/R18 320zł/szt, 2szt, gm.Wyszki, 532-311-866

OPONY 18,4/30 2szt, 500zł/szt gm.Nowy Dwór, 515-679-472.

OPONY C-330, tylne, 2szt, 350zł, błotniki 300zł, gm.Łapy, 503-860-918.

OPRYSKIWACZ 300L 600zł gm. Sidra. (85)721-14-41.

OPRYSKIWACZ 400L, polski, 700zł, gm.Poświętne. (85)650-14-45.

OPRYSKIWACZ 400L, stan bdb, 1.500zł, gm.Trzcianne. 512-760-038.

OPRYSKIWACZ Pilmet 300L, 650zł, gm.Mońki, 500-580-330.

OPRYSKIWACZ plecakowy, 16l +3 dysze, 79zł, Białystok. 512-210-848.

OPRYSKIWACZ zawieszany 300l. 600zł, ok. Grajewa 697-487-559

OPRYSKIWACZ, 600L, 2.600zł, gm.Boćki. 504-824-123.

OSIE z kołami, hamulce teleskopowe, dyszel, burty aluminiowe 4szt, 2100zł, pow. białostocki 601-158-270

OŚ do przyczepy rozrzutnika, z hamulcami, stan bdb, 400 -570zł, gm.Wyszki. 532-311-866.

OŚ do wozu, kompletna, 4szt, 600 zł/całość, gm.Suwałki, 507-331-813.

OŚ płaska, przednia do C-360, ze wspornikiem i kołami, 2.600zł, Augustowa. 667-638-675

OŚ z ramą do siewnika Kos, koła 6.00-16, 420zł ok. Jeleniewo tel.504-476-641

OŚ, koła, 4szt, do wozu konnego, 250 zł/szt, Zabłudów. 602-634-044.

OWIJARKA do bel Sipma, ze stawiaczem, stan bdb, 4000zł, Janów, 669-379-384.

OWIJARKA samozaładowcza Metal-Fach Z-577 16.000zł, ok. Grajewa 697-487-559

OWIJARKA samozaładowcza MetalFach Z-577, (2008) stan db, 13.900zł, Suwałki, 575-300-152

OWIJARKA stacjonarna, 3.500zł, gm.Wąsosz. 785-056-707.

OWIJARKĘ MetalFach, 75cm, folia, mało używana, 5.000zł, gm.Zambrów. 530-758-600

OWIJARKĘ stacjonarną do bel z hydrauliką " Zawady" w zestawie stawiacz bel, 4600zł gm.Sokoły, 781-034-553

PAJĄK do siana 6-ramienny, stan bdb 650zł ok.Augustowa, 697-365-937.

PAJĄK do siana, 5-gwiazdowy, 2.000zł, ok.Suwałk, 731-140-363

PALECIAK do ładowarki, 1.400zł, gm. Rutka Tartak, 517-714-518

PALECIAK do tura, 1300zł gm.Nowy Dwór, 515-679-472.

PALETY, 50szt., 8 zł/szt.,Białystok. 508-978-927.

PASZOWÓZ Italmix 9m^3, stan dobry, 17.000zł, Choroszcz 605-371-441.

PASZOWÓZ paszowy poziomy Alfalaval 10m^3, 16.000zł, Choroszcz 607-071-712.

PASZOWÓZ Strautman 4000zł, gm.Janów. 504-131-137

PŁUG 2-skibowy 550zł, ok. Sokołowa Podlaskiego. 512-530-930

PŁUG 2-skibowy 600zł, gm. Mońki, 503-395-441

PŁUG 3 skibowy Kverneland na ramie, 2000zł, gm.Bielsk Podlaski, 518-581-027

PŁUG 3+1 Grudziądz,1500zł, gm.Siemiatycze, 665-192-909.

PŁUG 3-skibowy, Grudziądz, 950zł, gm.Wyszki. 532-311-866.

PŁUG 3-skibowy, hydraulicznie obracany, stan db, 8.000 zł, gm.Łomża. 690-881-027.

PŁUG 3-skibowy, rosyjski 1200zł gm. Sidra. (85)721-14-41.

PŁUG 4-skibowy, na resorach, rama kwadratowa, regulacja orki, 9000zł, Suchowola. 512-511-246.

PŁUG 5-skibowy, podorywkowy, 500zł, gm.Boćki. 504-824-123.

PŁUG 6-skibowy, półzawieszany, 10.000zł, ok.Łap, 503-685-118.

PŁUG do naorywania ziemniaków, stan bdb, 700zł. gm. Suchowola tel. 695-016-791

PŁUG Kverneland Vario 3-skibowy, zagonowy, 10.000zł, ok.Olecka. 515-304-652.

PŁUG Lemiesz, do śniegu, stan dobry, 2.000zł, gm.Łomża. 690-881-027.

PŁUG obrotowy Kverlad 4 skiby zabezpieczenia resorowe, 13500zł, gm.Suwałki, 518-653-384.

PŁUG Unia Grudziądz 5 skibowy 2000zł, Augustów. 782-556-167

PŁUG zagonowy Unia, tur 4+, (2007) stan bdb, 7000zł, gm.Zawady, 510-766-880.

PŁUGI 2 i 3-skibowe 500-700zł/szt gm.Poświętne. (85)650-14-45.

PŁUGI 2- i 3-skibowy, stan bdb, 600 -750zł/szt, ok. Augustowa. 607-076-241

PŁUGI 2-skibowe, nowe, 800zł gm. Siemiatycze. 663-414-849.

PŁUGI 4-skibowe Akpil 4.000zł, gm.Krypno. 791-439-140.

PŁUGI zagonowe 4-skibowe, ciężkie, Unia Grudziądz 2500zł, Wysokie Mazowieckie. 724-221-822

PODNOŚNIK mechaniczny Kifor Stopa, stan bdb, 600zł, gm.Knyszyn. 601-644-558.

PODWOZIE przyczepy zbierającej 1500zł gm.Wyszki. 532-311-866.

POMPA do opryskiwacz, stary typ, 500zł, ok.Augustowa, 724-041-746.

PRASA belująca Carar 120, sprawna 10500zł, gm.Poświętne. 600-275-608.

PRASA belująca Claas 44S, stan bdb, walcowa, 13.200zł gm.Ciechanowiec, 504-958-451.

PRASA belująca Claas Rolland 46, szeroki podbierak, siatka, rotor, noże, stan bdb, 29.000zł, gm.Zambrów, 609-320-169.

PRASA belująca New Holland BR 6090, stan bdb, 46000zł gm.Goniądz, 663-175-070.

PRASA belująca polska Sipma, 1995r., szeroki podbierak, stan bdb, 15.000zł, gm.Zambrów. 530-758-600

PRASA belująca Sipma Classic (2004r.), I właściciel, w oryginale, garażowana, 15.500zł, gm. Michałowo. 531-326-561.

PRASA belująca Sipma farma II, stan bdb, 20.000zł, Janów, 669-379-384.

PRASA belująca Sipma Farma, szeroki podbierak 18.000zł gm. Klukowo, 727-474-831

PRASA belująca, Sipma Farma Classic, 2007r., szerokie ogumienie, 17.500zł, ok. Szepietowa. 501-866-926

PRASA kostkując Sipma Z224/1, oryginalna, stan idealny, 16.000zł gm. Sejny. 513-744-078.

PRASA kostkująca Ferguson, sprawna w 100%, 4.600zł, ok.Augustowa, 697-365-937.

PRASA kostkująca Sipma (1991) 5.500zł, gm. Choroszcz. 518-524-903

PRASA wysokiego zgniotu, polska, 1996r. 12.500zł, gm.Poświętne. 664-210-367.

PRASO owijarka krony, stan bdb, 50.000zł, gm.Trzcianne. 512-760-038.

eprasa.pl 8504821a65

PRZEKŁADNIA do linowego wyciągu obornika, 2szt, 2100zł/szt, gm.Ciechanowiec, tel. 517-705-198

PRZETRZĄSACZ karuzelowy DeutzFahr 5,5m, nowy model, stan bdb, 14.900zł gm. Szepietowo. 507-960-008.

PRZEWRACARKA Jar-Met, 4-gwiazdowa, 9500zł, gm.Suwałki, 503-794-014.

PRZEWRACARKO-ZGRABIARKA 5-gwiazdowa, 1000zł gm. Sidra. (85)721-14-41.

PRZYCZEPA 1-osiowa, 3-stronny wywrot, 10.500zł, możliwość transportu, gm.Suchowola, 519-818-173

PRZYCZEPA 1-osiowa, wywrotka 9500zł Suchowola. 512-511-246.

PRZYCZEPA 4T, sztywna, stan dobry, 4600zł gm.Wyszki, 532-311-866

PRZYCZEPA 7t z szybrem wysypowym, stan bdb, zarejestrowana, opłacona, 8.900zł, Gmina Brańsk, 110zł, tel. 882-000-741

PRZYCZEPA do bel, zarejestrowana 7500zł gm.Kulesze Kościelne. 517-711-445

PRZYCZEPA jednoosiowa wywrotka, 8300zł gm.Łapy, 503-860-918.

PRZYCZEPA samozbierająca Jugosłowianka I 2100zł, Ciechanowiec. 509-549-221.

PRZYCZEPA samozbierająca T055, z nożami do zbioru traw, 4600zł, ok. Jeleniewo tel.504-476-641

PRZYCZEPA sztywna 5T, 4000zł, gm.Zawady, 728-326-384

PRZYCZEPA sztywna, 4,5T, stan dobry, 3600zł ok. Augustowa. 607-076-241

PRZYCZEPA wywrotka 1-osiowa, prawie nowa, 11.000zł, ok.Augustowa. 606-613-369.

PRZYCZEPA wywrotka D732, po remoncie, burty ocynkowane, 11.500zł gm.Suchowola, 519-818-173

PRZYCZEPA wywrotka, 1-osiowa, wywrot 3-stronny, sprawna, 11.500zł, gm.Mońki, 500-580-330.

PRZYCZEPA wywrotka, 3-stronny wywrot, stan db, nierejestrowana, 11.500zł, Mońki. 721-310-822.

PRZYCZEPKA ciągnikowa 1-osiowa, stan bdb, 2.500zł, gm.Knyszyn. 601-644-558.

PRZYCZEPKA do wożenia zwierząt, 1500zł, gm.Siemiatycze. 663-414-849.

PRZYCZEPKA samochodowa 1-osiowa, stan bdb, zarejestrowana, ubezpieczona, 2500zł, ok.Augustowa, 697-365-937.

PSZENŻYTO 10T, 800zł/T, ok.Sejn. 784-244-382.

RAMA od koparko- ładowarki przedniej łyżki, od Casse 2.500zł, Wyszków. 600-189-029.

ROWER damka, nowy 400zł gm.Mońki. 85/716-46-31

ROZBIJACZ pokosów Fela, 4 duże gwiazdy, składany hydraulicznie, sprawny. 5800zł gm.Sokoły. Tel 781-034-553

ROZBIJAK do siana 400zł gm. Sidra. (85)721-14-41.

ROZBIJAK do siana class, 4-gwiazdowy, 2300zł, gm.Krypno. 791-439-140.

ROZBIJAK do siana, ręcznie rozkładany, 4-gwiazdowy, Deutz-Fahr, 1600zł, gm. Siemiatycze, 791-437-367

ROZBIJAK do siana, ręcznie rozkładany, 4-gwiazdowy, Deutz-Fahr, 1600zł, gm. Siemiatycze, 791-437-367

ROZBIJAK pokosów 4-gwiazdaowy Claas hydrauliczny 6400zł, gm.Poświętne. 600-275-608.

ROZRZUTNIK 1-osiowy, Dobre Miasto 3200zł, gm.Czyżew, 691-431-427.

ROZRZUTNIK 1-osiowy, niefabryczny, stan db, transport, 3300 zl gm.Kleszczele 794-903-286

ROZRZUTNIK 2-osiowy, na resorach, stan bdb, na palce, 5000zł, Kolno. 694-288-955

ROZRZUTNIK do remontu 2600zł, gm.Suwałki, 507-331-813.

ROZRZUTNIK jednoosiowy stan bdb, 4100zł gm. Grodzisk, tel. 798-601-557

ROZRZUTNIK obornika 1-osiowy, 5000zł, gm.Boćki. 504-824-123.

ROZRZUTNIK obornika 2-osiowy, 6.200zł, gm.Olecko. 515-304-652.

ROZRZUTNIK obornika 3,5tony, czarna białostocka 1 osiowy 4500zł, Augustów. 665-948-746

ROZRZUTNIK obornika 8T, 16.000zł, gm.Wąsosz. 785-056-707.

ROZRZUTNIK obornika dwuosiowy 4t,czarna białostocka 5200zł, Augustów. 726-292-365

ROZRZUTNIK obornika, 1-osiowy, stan dobry 4.500zł, gm.Łomża. 690-881-027.

ROZRZUTNIK obornika, 2-osiowy, Dobre Miasto, na resorze, 4 tony, stan bdb, 3.700zł, gm.Zambrów, 609-320-169.

ROZRZUTNIK obornika, 6t, 8t, 10t, na tandemie, nowy, z gwarancją, 39.900zł, Szepietowo. 507-960-008.

ROZRZUTNIK obornika, 6-10t, tandem, nowy, gwarancja, 25.000zł, Szepietowo. 517-715-348.

ROZRZUTNIK obornika. 2-osiowy, stan dobry, 4200zł, gm.Wyszki, 532-311-866

ROZRZUTNIKI obornika 4T, 6T, 8T 3szt, 3000 -20000zł/szt, gm.Zawady, 728-326-384

ROZSIEWACZ Amazone 1800kg, z plandeką, bez rdzy, stan bdb, doinwestowany, kompletny 9000zł, gm.Bargłów Kościelny, 694-022-959

ROZSIEWACZ Amazone zaf 804r stary typ, sprawny, talerze rozsiewające, otwierany ręcznie, 3500zł, gm.Kołaki Kościelne 609-008-196

ROZSIEWACZ do nawozów Kos 550zł gm.Czyżew, 691-431-427.

ROZSIEWACZ do nawozów Motyl, 400l, stan db, 2.200zł, gm.Czyżew, 691-431-427.

ROZSIEWACZ do nawozów Pronar 2-talerzowy 500kg, 2000zł gm. Klukowo, 727-474-831

ROZSIEWACZ do nawozów, zamienię na zboże, gm.Choroszcz, 692-368-697.

ROZSIEWACZ nawozów (2005) 4500zł, gm.Brańsk, 501-207-577.

ROZSIEWACZ nawozów lejek 800zł. gm. Sidra. (85)721-14-41.

ROZSIEWACZ wapna rcw3, w dobrym stanie, (2010) 8000zł gm.Suwałki, 518-653-384.

ROZTRZĄSACZ obornika, 1-osiowy Czarna Białostocka, drugi roztrząsacz na części, 2.100zł, gm.Suchowola, 519-818-173

SADZARKA do ziemniaków, 500zł, siewnik kos, 500zł Sokoły, 513-934-483

SADZARKA kubełkowa, polska, 1600zł gm.Mońki. 85/716-46-31

SANIE drewniane, 3500zł, gm.Siemiatycze. 663-414-849.

SIECZKARNIA do cięcia słomy do kombajn bizon, mało używana, 6500zł, gm.Suwałki, 503-794-014.

SIECZKARNIA do kukurydzy, klasy Jaguar 40.000zł, gm.Rutka Tartak, 517-714-518

SIECZKARNIA metalowa, 350zł, gm.Wysokie Mazowieckie, 794-479-053.

SIEWNIK Amazone D7, 3m szer, 9.800zł ok.Olecka. 515-304-652.

SIEWNIK Amazone do nawozów 2000zł gm.Poświętne. (85)650-14-45.

SIEWNIK do kukurydzy Meprozet 4-rządkowy, 4800zł, Szepietowo 501-866-926

SIEWNIK do kukurydzy z podsiewaczem nawozów, stan bdb 4500zł gm.Dąbrowa Białostocka, 503-435-520.

SIEWNIK konny, przystosowany do ciągnika, 1.000zł, ok.Suwałk, 731-140-363

SIEWNIK Kos do nawozów, 400zł, gm. Choroszcz. 518-524-903

SIEWNIK nawozowy Agromet Brzeg RNZ-2, dwa talerze; siewnik zbożowy Poznaniak, olejowy, 2.100 zł/szt., Suchowola. 512-511-246.

SIEWNIK poznaniak 1500zł, gm.Wąsosz. 785-056-707.

SIEWNIK Poznaniak, docisk sprężynowy, 1988r., stan bdb, 2.800zł, gm.Zambrów. 530-758-600

SIEWNIK Poznaniak, docisk sprężynowy, przekładnia olejowa, stan db, możliwy transport, 4300zł, gm.Kleszczele 794-903-286

SIEWNIK zbożowy 1000zł, gm.Choroszcz, 692-368-697.

SIEWNIK zbożowy na skrzyni olejowej, 2.900zł, gm.Czyżew, 691-431-427.

SIEWNIK zbożowy Poznaniak 1500zł gm. Klukowo, 727-474-831

SIEWNIK zbożowy Sullky, szer. 3m, z drabinką, podestem, 5.800zł, gm.Suwałki, 503-794-014.

SILNIK C-328,C-330,C-330,C-360 3P C-360 po remoncie od 5000do 8000zł gm.Wasilków tel.516-354-304

SILNIK do C330 do naprawy, 4000zł, Ciechanowiec. 516-441-763.

SILNIK do C330 do naprawy, 4000zł, Ciechanowiec. 516-441-763.

SILNIK do C360, po naprawie, 8000zł, Białystok. 500-097-199

SILNIK Perkins 6 -na części, 2.000zł, gm.Grajewo, 505-428-559.

SILNIKI spalinowe S231 z rozrusznikiem i na kolbę, 2500 -3000zł, ok.Augustowa. 606-613-369.

SILOS lejowy na zboże, grubość blachy 5,2mm, 70 ton, 16.000zł, gm. Janów. 669-205-467

SIŁOWNIK 2-stronnego działania 5szt, 300-500zł, gm.Nowy Dwór, 515-679-472.

SIŁOWNIK wywrotu, 4-stopniowy, 600zł, gm.Nowy Dwór, 515-679-472.

SIŁOWNIKI hydrauliczne różnej długości 5szt, 150-500zł/szt ok.Sejn. 784-244-382.

SZARPACZ do NewHollanda 1530, 2500zł, gm. Zabłudów/Michałowo. 514-327-396.

TALERZÓWKA 16, 2100zł, Mońki. 607-875-522

TALERZÓWKA 2015, 28 talerzy, stan bdb, 5000zł, ok. Augustowa, 504-323-210.

TALERZÓWKA 5m szer., półzawieszana na kołach bliźniakach 20.000zł, gm. Turośń Kościelna, 661-827-517.

TALERZÓWKA Janpol 3m, 13.000zł, gm. Klukowo, 727-474-831

TALERZÓWKA Janpol 3m, 13.000zł, gm. Klukowo, 727-474-831

TALERZÓWKA, 28 talerzy, 60cm, 5500z zł, ok.Augustowa. 606-613-369.

TALERZÓWKA, ciągana na kołach, hydraulicznie składana, opuszczana, w pełni sprawna, szer. 4m, 16.700zł, Mońki. 518-424-077.

TRAKTOR, samoróbka plus części: silnik, cewka zapłonowa, 1.700zł, gm. Grabówka 572-286-820

TUR 2-sekcyjny Quicke 3360E z szuflą od Zetora 7245, 6500 złgm. Augustów. 514-345-040

TUR do C-360, 1-sekcyjny, stan bdb, 4.000zł, gm.Zambrów. 530-758-600

URSUS 1224, 4x4 (1986) 61.500zł lub zamienię na kombajn 4m szer. kosa, Mońki. 721-310-822.

URSUS 914DL (1987) 4x4 turbo, eksportowy, oryginalny tur (lub bez) 76.000zł, Mońki. (85)716-47-53, 518-424-077.

WAGA dziesiętna, bez odważników, 200kg, 300zł gm.Bielsk Podlaski. 505-616-986.

WAGA samochodowa, elektroniczna, bez czujników, nowa, dł. 12x3m, 23.000zł, gm. Janów. 669-205-467

WAŁ gładki 2,30m, na kołach, 4.000zł, ok.Augustowa. 606-613-369.

WAŁKI odbioru mocy różne rodzaje i długości 10szt, 100-600zł, ok. Augustowa. 607-076-241

WAŁKI robione nowe, do prasy John Dear 578, 8szt 1000 -3000zł/szt Puńsk. 603-962-005.

WIALNIA do zboża 700zł gm.Poświętne. (85)650-14-45.

WICHER- zgrabiarka 6 gwiazdowa, 600zł, gm. Rutki. 500-749-606;

WÓZ konny metalowy, 800zł, gm.Bargłów Kościelny, 509-634-386.

WÓZ konny, 1.500zł, gm.Grajewo, (86)272-67-63.

WÓZ, przystosowany do ciągnika 1000zł gm. Rutki. 500-749-606;

WÓZEK widłowy Bułgar, stan dobry, 10.000zł, gm. Czarna Białostocka. 666-328-967, 731-402-226

WÓZEK, od młynka bąk, na silnik i koło pasowe, 350 zł/kpl., Ciechanowiec. 516-441-763.

WYCIĄG do obornika 2szt, 1500zł/szt, Mońki. 660-975-776.

WYCIĄGARKA linowa do obornika 2000zł, gm.Poświętne. (85)650-14-45.

WYCINAK Trojlet 1,80m 9.000zł gm. Klukowo, 727-474-831

ZACZEP polowy do ciągnika New Holland 2500zł gm.Nowy Dwór, 515-679-472.

ZBIORNIK do mleka 1300l, samomyjący 2900zł gm.Zawady, 728-326-384

ZBIORNIK do mleka, wannowy, 1200l, odzysk ciepła, do grzania wody, kompletny 5000zł, gm.Bargłów Kościelny, 694-022-959

ZBIORNIK na mleko Alfa Laval 620L, 3500zł Mońki. 660-975-776.

ZBIORNIK na mleko Jappy wannowy, 1000L, 5000zł, gm.Suwałki, 503-794-014.

ZBIORNIK na mleko, 1100l, wannowy, odzysk ciepła, stan bdb, 5.900zł, Szepietowo. 517-715-348.

ZBIORNIK na paliwo, 1.000l, z dystrybutorem, 1.200zł, Wyszków. 600-189-029.

ZETOR Forterra 9641 z turem, I właściciel, 5000 mth 88000zł gm.Ciechanowiec, tel. 517-705-198

ZGRABIARKA 7-gwiazdowa, 600zł, gm. Choroszcz. 518-524-903

ZGRABIARKA karuzelowa Pottinger Euro Top 421N, stan bdb, 16.500zł, ok.Olecka. 515-304-652.

ZGRABIARKA Krone 461, 1-gwiazdowa, (2013) 12800zł gm.Poświętne. 600-275-608.

ZGRABIARKA Kuhn 4,10m, na tandemie, (2018) oryginał, 27.000zł, gm. Szepietowo. 507-960-008.

ZGRABIARKA Kverneland, do siana, 4m, 12.000zł, gm.Brańsk, 501-207-577.

ŻARNA kamienne, 500zł, gm.Kulesze Kościelne, 510-629-821.

ŻYTO 1.5T, 500zł/t, gm.Trzcianne. 512-760-038.

ŻYTO 4ha, na pniu, 1.500zł/ha, gm. Michałowo 514-327-396.

KUPIĘ

ACV, MTZ Białoruś, Ursus, T25, ładowacz troll, mikrus, Anna, Bolko podlaskie. 530-758-600

BECZKOWÓZ polski lub niemiecki, prasę belującą lub kostkującą Welger, Claas, JohnDeer, Sipma, glebogryzarkę, podlaskie 530-758-600

C-330 lub C-360, T25, Zetor, Ursus 3512, 255, MTZ, gm.Michałowo. 531-326-561.

CIĄGNIK C-330, Zetor 3320 lub 5320 -kupię. 507-960-008.

CIĄGNIK rolniczy MF 255, Ursus 2812, 3512 -kupię, 607-071-712.

CYKLOP, może być do remontu -kupię, 607-071-712.

KOMBAJN Anna lub Bolko. 609-320-169.

KOMBAJN Fortschritt 514 na części -kupię. 503-685-118.

KOMBAJN zbożowy, na sześciu klawiszach, stan bdb -kupię, 664-424-333

KOPACZKĘ i sadzarkę do ziemniaków -kupię, 607-071-712.

KRĘGI betonowe fi 80, nowe, 4szt, 350zł/szt Choroszcz 605-371-441.

KUPIE w rozsądnej cenie używany zbiornik do mleka od 150-700l z agregatem 1-faz, tel. 601-051-417

ŁADOWARKI przegłubowe Weidemann, Schaffer, JCB oraz inne modele teleskopowe, 531-326-561.

MASZYNY rolnicze do remontu kupię 605-371-441.

OWIJARKĘ samozaładowczą, gm. Zambrów. 797-563-979

PRASA belująca Sipma, wąski, szeroki podbierak. 531-326-561.

PRASĘ kostkującą, polską, w oryginale, stan bdb -kupię, 664-424-333

PRASĘ Sipma, Vicon, Welger, Metal-Fach, Deutz, Warfama lub inną -kupię. 665-207-084

PRZYCZEPA sztywna 4,5 t. w dobrym stanie tel: 695-937-001

PRZYCZEPA wywrotka, 4,5-12 ton, do remontu -kupię, gm. Janów. 669-205-467

PRZYCZEPĘ do przewozu zwierząt -kupię, 607-071-712.

PRZYCZEPĘ wywrotkę gm. Zambrów. 797-563-979

PRZYCZEPĘ wywrotkę lub sztywną; rozrzutnik 1-2-osiowy, ładowacz Troll. 609-320-169.

ROZRZUTNIK obornika Czarna Białostocka, może być do remontu kupię 605-371-441.

ROZSIEWACZ nawozów Motyl, Kłos -kupię 724-344-525

eprasa.pl 8504821a65

ROZSIEWACZ wapna RCW -kupię, 607-071-712.

TAŚMĘ przednia do kombajnu Anna 644 -kupię Turośń Dolna, 503-685-118.

PRODUKTY ROLNE

BELĘ kiszonke, pierwszy pokres, ok.50szt, 150zł/szt gm.Mońki. 539-022-521

GROCH Ostino 2,5T 120 zł/q, gm. Boćki. 692-989-926

JĘCZMIEŃ 500kg, 80zł/q gm.Wysokie Mazowieckie. 503-850-564.

JĘCZMIEŃ zimowy 20T, 750zł/T ok.Bogut tel 728-198-738

JĘCZMIEŃ zimowy Giewont 20 ton, 120 zł/q, gm. Turośń Kościelna, 661-827-517.

JĘCZMIEŃ, ok. 50t, 750zł/t, ok. Olecko. 512-267-546.

KUKURYDZA na pniu 7ha, 8000zł/ha, ok. Jedwabne, 512-205-718.

KUPIĘ słomę lub zamienię na obornik, ok. Jeżewa 881-003-470. po 18.00

ŁUBIN wąskolistny, 3.5ha, do skoszenia, 3.000zł, gm. Jaświły, 661-459-703

MIESZANKA zbożowa ok. 10T 800zł/T, ok. Sejn 664-424-333

MIESZANKA zbożowa, 3 tony, 60 zł/q, gm. Brańsk. 510-299-619

MIESZANKA zbożowa, 7 ton, 100 zł/q., gm.Juchnowiec. 508-278-175.

MIESZANKA zbożowa, przenica, żyto, ok. 30t, 750zł/t, ok. Olecko. 512-267-546.

OBORNIK koński 20T 30zł/T, gm.Orla, 500-787-032.

OWIES 10T 600zł/t, gm Korycin. 85/721-92-44

OWIES ok. 3 tony - 800 zł/t gm.Tykocin, 601-480-932.

OWIES ok.10T, 750zł/T, możliwość transportu gm.Suwałki, 503-794-014.

OWIES Rambo, 2T, 800zl/T gm.Kleszczele 794-903-286

OWIES, 2 tony, 60 zł/q, gm. Wysokie Mazowieckie. 539-633-916.

OWIES, 6ha, do skoszenia, 8.000zł, gm. Jaświły, 661-459-703

PRZENŻYTO 60zł/q, gm.Raczki. 668-353-366.

PRZEPIÓRKI 2 tygodniowe, 20zł/szt, Grajewo, 696-685-233.

PSZENICA 12T, 900zł/T, gm.Juchnowiec. 508-278-175.

PSZENICA 5m, 90zł/m gm.Turośń Kościelna. 85/650-53-75, 507-893-028.

PSZENICA jara, 10 ton, oczyszczona, 120 zł/q, ok. Łap, 661-827-517.

PSZENICĘ - kupię ok.Jeżewa, 881-003-470 po 18.00

PSZENŻYTO 12t, 100zł/q, Turośń Kościelna, 661-827-517.

PSZENŻYTO ładne, nadaje się do siewu, 1T, 700zł/T, ok. Sokółki, tel. 511-594-346

PSZENŻYTO ok. 4 tony - 800 zł/t gm.Tykocin, 601-480-932.

PSZENŻYTO, pszenica i żyto, po 1T, 70zł/q Trzcianne. 517-955-734

SIANO 110zł/bela, ok.Augustowa, 724-041-746.

SIANO 16bel, 140zł/szt, gm.Turośń Kościelna. 85/650-53-75, 507-893-028.

SIANO 40 bel, 115/zł/szt, gm. Zabłudów 660-254-569

SIANO I pokos, 150cm, 70szt., 100 zł/szt gm.Janów. 504-131-137

SIANO i słoma w belach ok. 30szt, 120-2000zł/szt, ok. Sejn. 664-424-333.

SIANO suche 100bel,100zł/szt Mońki. 660-975-776.

SIANO suche 50bel, 65zł/szt gm.Sztabin, 517-078-091.

SIANO w belach (mieszanka, koniczyna, lucerna, trawa) 20szt., 100 zł/szt., gm. Augustów. 536-177-884.

SIANO w belach, tegoroczne, 100szt, 160 zł/szt., ok.Augustowa. 667-638-675

SIANO w belach, tegoroczne, 30szt., 130 zł/szt., gm. Zabłudów. 512-674-088

SIANO w belach, ze stodoły, 200szt., 180 zł/szt, gm.Sokoły. 696-642-096.

SIANO w kostkach 600szt, 8zł/szt, Ostrołęka, 505-873-504.

SIANO, dobrej jakości z łąk polnych, 50bel, 100zł/szt, tegoroczne, Skomack Wielki, 507-828-136

SIANO, I pokos, tegoroczne, 14 bel, 110zł/szt gm.Krypno. 501-043-094

SIANOKISZONKA 10bel, 120 zł/szt, gm. Zabłudów. 531-561-611.

SIANOKISZONKA 120szt, 50zł/szt, możliwość załadunku gm.Augustów, 663-932-903

SIANOKISZONKA 30 bel, 130/zł/szt, gm. Zabłudów 660-254-569

SIANOKISZONKA 45bel, 90zł/szt gm.Brańsk, 501-207-577.

SIANOKISZONKA tegoroczna, pierwszy pokos, 48szt, 150zł/szt, ok.Trzciannego, 516-937-095.

SŁOMA 20bel, 90zł/szt ok. Sokółki, tel. 511-594-346

SŁOMA 600szt., 90zł/szt., gm.Knyszyn. 781-197-031

SŁOMA ok. 20bel, 70zł/szt gm. Brańsk. 510-299-619

SŁOMA pszenna 14bel, tegoroczna 90zł/szt gm.Krypno. 501-043-094

SŁOMA w belach 120x120 100 sztuk, 90zł/szt Trzcianne. 517-955-734

SŁOMA w belach, bele 120cm, owinięte siatką, 64 zł/szt., Krzemień. 792-200-343

SŁOMA z mieszanki 150bel, 70zł/szt, prasa Ursus, ok.Augustowa. 693-916-128.

SŁOMA z pokosu, 10ha, 50zł/bela, turośń kościelna, 503-685-118

SŁOMA z pokosu, do zbelowania 6 ha, 60zł/bela, Bargłów Kościelny, 885-891-493.

SŁOMA z pokosu, przenna, 12ha, 60zł/bela, turośń kościelna, 661-827-517.

SŁOMA żytnia z pola 3ha, 50zł/bela, gm. Trzcianne 728-045-605

ŻYTO 3T 60zł/q, gm. Trzcianne 728-045-605

ŻYTO jare, 3T, 110zł/q gm.Wąsosz, 506-264-395.

ZWIERZĘTA HODOWLANE

BYCZKI odsadki, 150-200kg, 4500zł/szt, 9szt, ok.Jeżewa, 881-003-470 po 18.00

CIELAKI małe, w dobrej cenie -kupię gm.Kobylin-Borzymy, 506-794-926.

GOŁĘBIE 20szt, 10 zł/szt likwidacja Suwałki, 783-519-560.

INDYKI z wiejskiego chowu, karmione własną paszą 50szt, 18zł/kg, ok.Jeżewa, 881-003-470 po 18.00

JAŁÓWKA Limuze 750kg wycielenie początek września, 14.000zł, gm. Stare Juchy. 699-263-423.

JAŁÓWKA wysokocielna HR, wycielenie sierpień, 11.200zł, Siemiatycze, 665-192-909.

JAŁÓWKI cielna, bezrożne, 2szt., 10.500 zł/szt, gm.Bielsk Podlaski, 500-204-221.

KLACZ 11-letnia, ze źróbką 4-mies, 16.500zł, gm. Siemiatycze, 791-437-367

KLACZ gniada 5-letnia, duża, bardzo ładna zaźrebiona 10.000zł Skomack Wielki, pow. Ełk. 507-828-136

KLACZ zimnokrwista, 6 lat z ogierkiem miesięcznym, 12.500zł. gm. Zawady 728-002-369

KLACZE "Konik Polski" 2szt, 4-letnie, 2000zł/szt, Ełk. 697-367-297.

KLACZE 2-letnie, Konik Polski, paszporty, z dobrej hodowli oswojone, 3400zł/szt, gm.Suwałki, 503-794-014.

KLACZE, 4szt.,14miesięczne, zaprzęgane, 10.600 - 11.800 zł/szt, gm. Węgorzewo, (87)427-38-27.

KOGUTY 12-miesięczne 2szt, 40zł/szt, gm.Kobylin-Borzymy, 506-794-926.

KOZA mleczna z koźlęciem, 350zł, Białystok. 730-329-429

KROWA cielna, 8.000zł gm.Krypno. 791-439-140.

KROWA mleczna pierwiastka, po wycieleniu, 8500zł, byczek 3msc 3500zł gm. Janów 511-221-800

KROWA po wycieleniu, 8.500zł/szt, gm.Bielsk Podlaski, 783-559-469.

KROWĘ czerwoną do chowu cieląt -kupię gm.Kobylin-Borzymy, 506-794-926.

KROWY czarno -białe i SM, 5szt, 6000-8500zł/szt, ok.Olecka. 515-304-652.

KROWY mleczne -kupię, gm. Janów. 669-205-467

KRÓLIK 3szt. 60zł/szt gm.Wysokie Mazowieckie. 503-850-564.

KRÓLIKI młode 10szt, 20zł/szt gm.Andrzejewo, 694-434-622.

KRÓLIKI, 20szt 20-100zł/szt gm. Zabłudów. 501-379-997.

KRÓLIKI, 20szt., 20-100 zł/szt. 602-634-044.

KUPIĘ cielaki ras mięsnych lub krzyżówka, ok. Jeżewa 881-003-470. po 18.00

KUPIĘ krowy, byki, konie. 531-326-561.

KUPIĘ ogiera do zaprzęgu i prac polowych 500-787-032.

KURCZAK mięsny, zagrodowy, 10szt, 50zł/szt gm. Zabłudów. 512-674-088

KURCZAK wiejskiego chowu, z wolnego wybiegu, karmione zbożem, 50szt, 16zł/kg, ok.Jeżewa, 881-003-470 po 18.00

KURY 1-roczne, 12szt, 15zł/szt gm.Mońki. 699-917-463

MASZYNKA do golenia owiec, 270zł, gm.Kulesze Kościelne, 510-629-821.

OGIERKI 2- letnie (jeden sokólski) 2szt, 7.000zł/szt, gm.Bielsk Podlaski, 783-559-469.

OWCE 3szt. 400zł/szt gm.Wysokie Mazowieckie. 503-850-564.

PROSIAKI, 10szt, 360zł/szt, gm.Kobylin -Borzymy, 669-833-609.

ROZRZUTNIK obornika 8000zł, gm.Kulesze Kościelne, 510-629-821.

SKUP bydła pourazowego 508-230-575

TUCZNIK 110kg, 8zł/kg, gm. Nowy Dwór, tel. 85/722-64-09

ZRÓBKA kasztanka, zimnokrwista, 14-miesięczna, 9000zł, gm. Siemiatycze, 791-437-367

ŹRÓBKI 13-miesięczne, sokólskie, 6.600zł/szt, ok.Sokółki, 507-355-303

REKLAMA 0211242338

Jak zamieścić bezpłatne ogłoszenie drobne w KRAMIKU

Na kuponie drukowanym w Kramiku

Jeden kupon może zawierać tylko jedno ogłoszenie, które może być zlecone na maksymalnie 8 kolejnych wydań. Kupony należy przesłać do Biura Ogłoszeń pocztą lub dostarczyć osobiście.

Telefonicznie pod numerem tel. (85) 748 74 48

UWAGA!
Ogłoszenia przyjmowane są wyłącznie telefonicznie w środy i w czwartki w godz. 9.00-15.00

Drogą internetową wysyłając e-maila na adres: kramik@wpolczesna.pl

Można przesłać maksymalnie osiem ogłoszeń

kramik ogłoszeniowy

KUPON NA OGŁOSZENIE DROBNE
Przeznaczony wyłącznie dla osób prywatnych

Podaj rubrykę: ..... **Powiat:** .....

Treść ogłoszenia (DRUKOWANE LITERY): .....

.....

.....

.....

Podaj cenę: ..... **Telefon:** .....

1. Wypełniony kupon należy przesłać pod adres.: Biuro Ogłoszeń, ul. Św. Mikołaja 1 (IV piętro), 15-419 Białystok, z dopiskiem KRAMIK.
2. Redakcja zastrzega sobie prawo do zmian treści lub wstrzymania publikacji ogłoszenia.
3. Niniejsza forma reklamy przeznaczona jest dla osób nie prowadzących działalności gospodarczej.
4. Jeden kupon może zawierać tylko jedno ogłoszenie.
5. W ogłoszeniu dotyczącym sprzedaży, wynajmu musi być podana cena. W przypadku braku ceny, ogłoszenie zostanie odrzucone.

Podane dane osobowe będą przetwarzane przez Polska Press Sp. z o.o. wyłącznie dla potrzeb realizacji zamówienia.

eprasa.pl 8504821a65

AUTOPROMOCJA 0011242362

kramik ogłoszeniowy

SMSowo KOMFORTowo

ZLEĆ OGŁOSZENIE DROBNE

do Kramiku Ogłoszeniowego

(dotyczy osób fizycznych nieprowadzących działalności gospodarczej)

Jak zlecić ogłoszenie?

- Wpisz w telefonie komórkowym dowolnej sieci SMS-a z treścią ogłoszenia. Zacznij od podania kodu złożonego z wyrazu kramik i po kropce numeru rubryki, w której ma się znaleźć ogłoszenie, np. 01, a dalej - po odstępie (spacji) - jego treść. Całość powinna wyglądać np. tak (prosimy nie używać polskich znaków): **kramik.01 opiekunke do dziecka** tel. 123456

Wyślij SMS-a z treścią ogłoszenia **pod numer: 72355** - cena: 2,46 zł brutto - dwie emisje: jedna w Kramiku i jedna w Kramiku Plus
7355 - cena: 3,69 zł brutto - cztery emisje: dwie w Kramiku i dwie w Kramiku Plus

- Otrzymasz potwierdzenie przyjęcia ogłoszenia z naszego Biura Ogłoszeń, które sprawdzi, czy jest ono zgodne z zasadami określonymi w regulaminie przyjmowania ogłoszeń
- Twoje ogłoszenie znajdzie się w Kramiku i Kramiku Plus w najbliższym możliwym terminie
- Maksymalna długość ogłoszenia (wraz ze spacjami i interpunkcją) to 130 znaków

Ważne informacje:

- Ogłoszenia dotyczące sprzedaży lub wynajmu muszą zawierać CENĘ.
- Do rubryki Praca/Zatrudnię (kod rubryki 01) przyjmowane są tylko ogłoszenia dotyczące zatrudnienia opiekunki do dziecka lub gospodyni domowej
- Ogłoszenia zlecone do rubryki Automoto/Sprzedam muszą zawierać markę oraz model samochodu
- Ogłoszenia zlecone do wszystkich rubryk z branży Nieruchomości muszą zawierać lokalizację (miasto oraz osiedle lub ulicę)
- Ogłoszenia, z treści których wynika, że Ogłoszeniodawca prowadzi działalność gospodarczą, nie zostaną opublikowane
- Regulamin wysyłania i publikowania ogłoszeń przez SMS dostępny jest na stronie internetowej: www.wspolczesna.pl/kramik

Oferta dla osób prowadzących działalność gospodarczą

– Wyślij SMS-a z treścią ogłoszenia **pod numer: 7936** - cena: 11,07 zł brutto
– dwie emisje: jedna w Kramiku i jedna w Kramiku Plus.
Rubryki:
69 Praca/Zatrudnię
70 Biznes
71 Turystyka, Agroturystyka
72 Zdrowie
73 Usługi

Wykaz rubryk - ogłoszeń SMS do Kramiku Ogłoszeniowego

01 Praca/Zatrudnię
02 Praca/Szukam pracy
03 Podaruję
04 Potrzebuję
05 Zamienię
06 Automoto/Kupię
07 Automoto/Sprzedam
08 Automoto/Części/Kupię
09 Automoto/Części/Sprzedam
10 Automoto/Motory/Kupię
11 Automoto/Motory/Sprzedam
12 Automoto/Zamienię
13 Nauka
14 Zdrowie/Zdrowie i uroda
15 Nieruchomości/Kupię
16 Nieruchomości/Sprzedam
17 Nieruchomości/Stancje/Szukam
18 Nieruchomości/Wynajmę
19 Nieruchomości/Zamienię
20 Nieruchomości/Stancje
21 Dla Domu/Meble
22 Dla Domu/Sprzęt AGD
23 Dla Domu/Inne
24 Dla Domu/Kupię
25 Dla Dzieci/Zabawki
26 Dla Dzieci/Akcesoria
27 Dla Dzieci/Odzież
28 RTV/Kupię
29 RTV/Sprzedam
30 RTV/Zamienię
31 Komputery/Kupię
32 Komputery/Sprzedam
33 Hobby/Muzyka
34 Hobby/Sprzęt sportowy
36 Hobby/Zwierzęta/Jeździectwo
38 Hobby/Rośliny
39 Hobby/Foto
40 Hobby/Antyki
41 Hobby/Książki, czasopisma
42 Hobby/Inne
43 Rolnictwo/Kupię
44 Rolnictwo/Maszyny i urządzenia
45 Rolnictwo/Produkty rolne
46 Rolnictwo/Zwierzęta hodowlane
47 Rolnictwo/Materiały do produkcji
48 Rolnictwo/Ziemia rolna
49 Rolnictwo/Zamienię
50 Różne/Kupię
51 Różne /Sprzedam
52 Różne/Inne
53 Handel/Kupię
54 Handel/Sprzedam
55 Maszyny i urządzenia/Kupię
56 Maszyny i urządzenia/Sprzedam
57 Okazje/Sprzedam
58 Okazje/Kupię
59 Okazje/Zamienię
60 Okazje/Rzeczy nowe
61 Okazje/Rzeczy używane
62 Materiały budowlane/Kupię
63 Materiały budowlane/Sprzedam
64 Materiały budowlane/Zamienię
65 Telefony/Sprzedam
66 Telefony/Kupię
67 Telefony/Zamienię
68 Zawiadomienia

Wyślij ogłoszenie SMS-em

ŻRÓBKI 17-miesięczne, sokólskie, kasztanki, 7.200zł/szt, ok.Sokółki, 507-355-303

ŻARŁAKI byczki, cieliczki, 4szt, 3500zł/szt ok.Olecka. 515-304-652.

ZIEMIA ROLNA

CZEREWKI, gm.Juchnowiec -0,39ha, dostęp do rz.Narwi, 10 zł/m^2. 668-642-782.

DZIAŁKA budowlana, pod zabdowe jednorodzinną, 1000m^2, 140.000zł, dobrzyniówka, 668-642-782.

DZIAŁKA, dostęp do rzeki, wjazd z ulicy ok. 0,8 ha, ok. 135.000zł. Krasowo wielkie, 508-893-234.

DZIAŁKI zagrodowe po 3000m^2, 3 szt, 70zł/m^2, Jeńki 696-642-096.

GM. Bargłów Kościelny, las mieszany, 0,45ha, 23.000zł, 509-634-386.

GM. Choroszcz -las olchowy, 3ha, 75-letni, 270.000zł. 791-852-338.

GM. Choroszcz -łąka, 0,8ha, 60.000zł. 791-852-338.

GM. Choroszcz -rolna, 0,8ha, do przekształcenia, 80.000zł. 791-852-338.

GM. Tykocin, wieś Lipniki -las 0,53ha, 80-letni, 60.000zł. 668-642-782.

GM.SOKOŁY, Jeńki, ziemia rolna 4ha, 120.000zł/ha 696-642-096.

GM.TRZCIANNE, Krynice 1ha łąki, 50.000zł. 728-045-605

GM.TRZCIANNE, Wilamówka 2 ha łąki, 95.000zł. 690-136-179

GM.WASILKÓW, działki rolne 30zł/m^2 530-416-478

KLEWINOWO, ok. Białegostoku -las, 1.500m^2 i 1.000m^2, 10 zł/m^2. 668-642-782.

KUPIĘ las, każdy gatunek, ilość. 531-326-561.

MILEWO gm. Kalinowo siedlisko z budynkami gospodarczymi, ziemia rolna 1,5ha, przy lesie 450.000zł, 512-768-925.

RADZIŁÓW, las z gruntem 1,27ha, 55000zł, 514-712-841

SZUKAM gruntów rolnych do uprawy tel. 667-639-307

ŚWIRYDY, gm.Brańsk, 9 ha ziemi w jednym kawałku, 1.100.000zł, 664-457-795.

WOJ.PODLASKIE, ok.Sejn, 5,6ha, 70.000zł/ha. 791- 285-361

WOJ.PODLASKIE, ok.Sejn, 5,6ha, 70.000zł/ha. 791- 285-361

ZABŁUDÓW, 6,7ha, jeden kawałek, 15zł/m, dobrzyniówka. 668-642-782.

SPRZEDAM

BIG bag, 50szt, 10zł/szt gm.Kobylin-Borzymy, 506-794-926.

DRABINY do wozu konnego 4,5m dł, 2szt, 600zł/całość gm.Bielsk Podlaski. 505-616-986.

JAŁÓWEK wysokociejny, 3 krowy, 35.000zł, Sokółka, 85-701-17-74

KOJEC dla psa, 2.800zł, gm.Kulesze Kościelne, 510-629-821.

KURNIK, 750zł, gm.Kulesze Kościelne, 510-629-821.

WORKI po pelecie 300szt, 1,00zł/szt gm.Mońki. 699-917-463

WORKI po pelecie 600szt, 1,00zł/szt, gm.Mońki. 699-917-463, 85/716-42-46.

RÓŻNE

KUPIĘ

BRZOZA, olsza, sosna, osica, w dłużycy, kłodzie, papierówka, 696-647-998.

KUPIĘ drzewo sosnę i świerk dłużyce lub las. 573-252-507

SPRZEDAM

BALIA ogrodowa, hydromasaż, światełka led, szara, 2m szerokości, 1.000zł Augustów. 695-780-906.

BECZKA blaszana 200l, 2szt, 50zł/szt, Michałowo 798-772-273

BECZKA tworzywo szklane, 8.000l, 5.000zł Ełk. 697-367-297.

DREWNO opałowe brzoza suche, porąbane 5mp, 300zł/mp Sokółka, 608-720-220

DREWNO opałowe brzozowe rąbane, 8mp, 350zł/mp 605-371-441.

DREWNO opałowe grab suche, porąbane 5mp, 350zł/mp Sokółka, 608-720-220

DREWNO opałowe olchowe, rąbane, 8mp, 300zł/mp Choroszcz 605-371-441.

DREWNO opałowe sosna suche, porąbane 5mp, 200zł/mp Sokółka, 608-720-220

DREWNO opałowe, 5mp, sosna, brzoza, olcha, porąbane, kominek, od 200 -400 zł/mp, gm.Wys.Maz. 530-323-003.

DREWNO opałowe, brzoza, 4mp, 180zł/mp gm.Wysokie Mazowieckie. 503-850-564.

DREWNO opałowe, brzoza, w metrach, 3mp, 200zł/mp, gm.Bielsk Podlaski. 600-768-549.

DREWNO opałowe, olcha, brzoza, osika, sosna -pieńki, rąbane, 30mp, 180-260 zł/mp, możliwy transport, gm.Sokółka. 506-422-152.

DREWNO opałowe, olchowe, 2mp, 150zł/mp gm.Wysokie Mazowieckie. 503-850-564.

DRZEWO opałowe 10m^3, 200zł/mp, , Sokółka 515-478-447

DRZEWO opałowe grab, grubo rąbane 8mp, 380zł/mp, Choroszcz 607-071-712.

DRZEWO opałowe i kominkowe, 10mp, 250-290 zł/mp, gm.Juchnowiec. 508-278-175.

DRZEWO opałowe sosna, suche, 20mp, 300zł/mp ok. Augustowa. 607-076-241

DRZEWO opałowe, suche, 100mp, 200zł/mp gm.Suwałki, 507-331-813.

DRZEWO opałowe, suche, różne, po budowie 4m^3, 70zł/m^3, Białystok. 602-655-234.

KABEL siłowy 5x6 nowy, 20zł/m, Radziłów, 514-144-594

KANISTER plastikowy 20l, 50szt, 5zł/szt, Michałowo 798-772-273

KANISTER plastikowy 30l, 50szt, 5zł/szt, Michałowo 798-772-273

KLATKA zawieszona dla zwierząt, dł.162cm, szer.135cm, wys.100cm, solidna, 450zł, gm.Sejny. 695-266-693.

KUFRY do renowacji z wiekiem wypukłym, 107x65x78cm, 130zł; 78x52x48cm, 80zł, gm. Michałowo, 504-344--058

PIEC co, używany, 17kw, drzewo i węgiel, 800zł, Grajewo, 696-685-233.

PIEC kościewarz 15kw z podajnikiem, 2.500zł, Białystok, 697-863-867.

RTV

SPRZEDAM

KAMERA duża, do robienia zdjęć, 1.500zł, Białystok. 884-845-610

ODTWARZACZ video Sanyo (1990) z możliwością nagrywania, 75 filmów, 200zł Bielsk Podlaski, 506-731-735

SPRZĘT hi-fi z lat 80-90-tych, 10szt., 100-300 zł/szt., gm. Zabłudów. 501-379-997.

TELEWIZOR LG 26" 100zł, gm. Goniądz, 720-768-811

TELEWIZOR Lg 42" plasma 110zł Goniądz. 727-375-324

TELEWIZOR philips, 2019r, 43cale, nowe ledy, ultra hd, 500zł, Białystok. 729-100-245.

USŁUGI

INNE

ODNOWIENIE napisu na nagrobkach, Tel. 518-391-406

ZDROWIE

PAMPERSY Super Semi, chłonne, duże, 2 op, 60szt 3zł/szt, Białystok, 884-845-610

PAMPERSY Super Semi, chłonne, duże, 2 op, 60szt 3zł/szt, Białystok, 884-845-610

ROWER stacjonarny, 2szt., 200-300 zł/szt., gm. Zabłudów. 501-379-997.

SKUTEREK inwalidzki, kompletny, stan bdb, 1.700zł, ok.Śniadowa. 510-536-953.

ŚWIATŁO lecznicze, kolorowe, 2.000zł, Białystok. 884-845-610

WÓZEK inwalidzki elektryczny, 1800zł, ok.Łomży. 517-593-393

ZWIERZĘTA

ALPAKI (samice, samce, młode) 12 sztuk, 2500 -7000zł/szt, Suchowola, 663-025-658.

BYCZEK do zacielenia krów 8500zł, gm.Kobylin-Borzymy, 506-794-926.

JAŁÓWKA HS, docielenie koniec lipca, 9.200zł, gm.Krypno. 791-439-140.

eprasa.pl 8504821a65