dodatek DOM i OGRÓD str. 15/17

nowy tydzień
tygodnik lokalny

ISSN 1895-2992

nr 14 (851) 4 - 10 kwietnia 2022 r. ISSN 1895-2992 Nr indeksu 00204684 Nakład 14999 egz. CENA: 3,80 zł w tym VAT 5%

BEZPŁATNY DODATEK TV

CHEŁM. Prezydent o cyrku, przewodniczący o przepisie

Banaszek ruga Bożeńskiego

Zwłoki w zgliszczach

POWIAT CHEŁMSKI. Chcieli uciszyć, a jest coraz głośniej

Gdzie jest 150 tysięcy złotych?

Jeśli odwołanie komisji rewizyjnej w powiecie miało uciszyć radnych, to przyniosło odwrotny skutek. Były przewodniczący komisji wyciągnął „armatę" i pyta, gdzie jest 150 tys. zł wydane przez powiat na remonty, których nie wykonano.

FAŁSZYWY RATOWNIK MEDYCZNY SKAZANY

Igrał z życiem i zdrowiem pacjentów

CHEŁM

Ciepło znowu w górę!

Czyja kieszeń wytrzyma nowe opłaty?

MIELNICZENKO
TRANS-AGRO
SKŁAD OPAŁU
NAJLEPSZY ASORTYMENT WĘGLA I MIAŁU
• WĘGIEL ŚLĄSKI I IMPORTOWANY
• WĘGIEL LUZEM I WORKOWANY
Chełm, ul. Kolejowa 45A
tel. 502 268 706, 82 56 55 943

OKRĘGOWA STACJA KONTROLI POJAZDÓW „DAPEX"
DAPEX
- badania techniczne
- przeglądy rejestracyjne wszystkich rodzajów pojazdów
- serwis tachografów cyfrowych
Zapraszamy pn.-pt. 7-20, sob. 7-15
Chełm, ul. Rampa Brzeska 25
tel. 082 564 36 59 www.dapex.pl

SKŁAD OPAŁU
Chełm, ul. Piwna 1 (plac Browaru)
☎ 609 393 770
WĘGIEL ŚLĄSKI I IMPORTOWANY
PELLET - PROMOCJA
TRANSPORT - RATY - WORKOWANIE

WĘGIEL LUZEM I WORKOWANY
W OFERCIE PEŁNY ASORTYMENT WĘGLA
ODSIEWANY PRZED ZAŁADUNKIEM
Bezpłatny dowóz powyżej 1 tony (do 20km)
SPRZEDAŻ RATALNA Santander
skład opału BORYS
Chełm, ul. Kolejowa 45A
tel. 82/ 565 59 23, 500 089 196

WĘGIEL ŚLĄSKI
• GROSZEK • ORZECH
• KOSTKA
• EKO GROSZEK
SKŁAD OPAŁU "SZUMIŁO"
ul. Hrubieszowska
(za Borkiem) 82 560 33 92
530 294 183

PRZYJAZNY
SKŁAD OPAŁU
Chełm, ul. Podgórze 36
tel. 887 50 51 50
WĘGIEL ODSIEWANY PRZED ZAŁADUNKIEM niskie ceny!
Nowość PELLET
MOŻLIWOŚĆ ZAPŁATY KARTĄ
TRANSPORT - RATY - WORKOWANIE

22-151 Janów, Mickiewicza 87
SKŁAD OPAŁU
NISKIE CENY, PŁATNOŚĆ KARTĄ, RATY NA DOWÓD, WĘGIEL LUZEM I WORKOWANY, PRZESIANY I PRZESORTOWANY PRZED ZAŁADUNKIEM, USŁUGA ROZŁADUNKU, TRANSPORT
PŁATNOŚĆ blik
skład opału janów www.wegielchelm.pl
691-88-82-88
ORZECH, GROSZEK, KOSTKA, EKOGROSZEK, MIAŁ, PELLET
KUPUJ BEZ WYCHODZENIA Z DOMU

STACJA KONTROLI POJAZDÓW
Chełm, Aleja 3 Maja 18a
obok Kauflandu
tel. 887 888 884, 82 56 56 836

SKUP SAMOCHODÓW
Gotówka od ręki
Chełm ul. Chemiczna 118
505 379 192

Beta-Prim DOSTAWY GAZU
Zamów GAZ
82 565 42 43;
82 565 02 11
Uwaga!!! Co 6 butla 50 % taniej
100 zł
* dostawa do domu GRATIS www.betaprim.pl CZYNNE CODZIENNIE

eprasa.pl 8613896b6a

Panu Zbigniewowi Niderli
Dyrektorowi II Liceum Ogólnokształcącego im. gen. Gustawa Orlicz-Dreszera w Chełmie
wyrazy głębokiego współczucia z powodu śmierci
Ojca
składają pracownicy i uczniowie

Odeszli...

Zenona Harmida, 71 lat	Andrzej Karaś, 73 lata
Maria Badurowicz, 94 lata	Tadeusz Fedoruk, 70 lat
Franciszek Grabowski, 74 lata	Kamil Goś, 33 lata
Robert Zarzycki, 36 lat	Witold Osieleniec, 88 lat
Janusz Klekociuk, 64 lat	Józef Koguciuk, 84 lata
Aleksander Klin, 63 lata	Zbigniew Szmagalski, 79 lat
Marianna Kaszczuk, 92 lata	Marianna Kister, 84 lata
Józef Danieluk, 88 lat	Helena Sacawa, 95 lat
Krystyna Drzewiecka, 74 lata	Jan Paprota, 73 lata
Jan Zduńczuk, 79 lat	Józef Czekierda, 91 lat
Zbigniew Matysiak, 65 lat	Adam Hałaj, 94 lata
Czesława Raczyńska, 79 lat	Antoni Klin, 57 lat

Dyżur całodobowy
502 791 454
82 566 40 53
KOMPLEKS
Zakład Usług Pogrzebowych
KOMPLEKSOWE USŁUGI POGRZEBOWE
NA TERENIE POLSKI I ZAGRANICĄ
Chełm, ul. Rejowiecka 93
Rejowiec Fabr., ul. Dworcowa 4

Chełmski Dom Pogrzebowy
Firma Łukowiec
Organizujemy pogrzeby na wszystkich cmentarzach i zajmujemy się transportem międzynarodowym zmarłych. Przeprowadzamy kremacje w ciągu kilku godzin. Posiadamy własną kaplicę i chłodnię.
Chełm ul. Szpitalna 49
tel. 82-564 36 07 kom. 602 469 287
www.łukowiec.pl
Nasza firma jest Zarządcą Cmentarza Parafialnego w Chełmie przy ul. Lwowskiej. Wszystkie czynności związane z pogrzebem, ekshumacją, pracami kamieniarskimi i budowlanymi muszą zostać uzgodnione w naszym biurze:
Zakład Pogrzebowy Chełm ul. Poległych 1
tel. 82-542 18 56 kom. 602 373 203
www.zakładpogrzebowychelm.pl
USŁUGI CAŁODOBOWE - BEZGOTÓWKOWE
Wypłacamy Zasiłki Pogrzebowe ZUS i KRUS Przed Pogrzebem

Dodatek osłonowy - ruszyły wypłaty

Ponad 950 tysięcy złotych dla 3369 rodzin z Chełma. Miejski Ośrodek Pomocy Rodzinie wypłacił pierwszą transzę dodatków osłonowych. Na jedno gospodarstwo domowe przypada średnio od 200 do 700 złotych.

Dodatek osłonowy to część rządowej tarczy antyinflacyjnej, która ma na celu zniwelować rosnące ceny energii czy gazu. Kwota świadczenia waha się od 400 do ponad 1400 złotych, a wypłata następuje w dwóch transzach. Wraz z końcem marca Miejski Ośrodek Pomocy Rodzinie w Chełmie wypłacił pierwsze środki. Łącznie: 956 135,57 złotych dla 3369 gospodarstw domowych.

Pieniądze z pierwszej transzy dostali ci, którzy wniosek o przyznanie świadczenia złożyli przed końcem stycznia. Jedni otrzymali przelew na konto, inni przyszli po gotówkę do ośrodka (w MOPR specjalnie uruchomiono trzy punkty wypłat, by uniknąć kolejek). Wypłata drugiej transzy ma nastąpić do grudnia. W dalszym ciągu można też składać wnioski, ale nie później jak do 31 października.

- Na wtorek, 29 marca, na wypłatę dodatków osłonowych złożono 4837 wniosków - informuje **Damian Zieliński** z gabinetu prezydenta miasta.

Dodatek osłonowy przysługuje gospodarstwom domowym, których przeciętne miesięczne dochody nie przekraczają 2100 złotych w przypadku gospodarstw jednoosobowych lub 1500 złotych na osobę w gospodarstwie wieloosobowym. Wysokość dopłat w ramach dodatku: 400 zł dla gospodarstwa jednoosobowego; 600 zł dla 2-3-osobowego gospodarstwa; 850 zł dla 4-5-osobowego gospodarstwa i 1150 zł rocznie dla gospodarstwa składającego się z co najmniej 6 osób.

Wyższe kwoty otrzymają rodziny, których głównym źródłem ogrzewania jest kocioł na paliwo stałe, kominek, koza, ogrzewacz powietrza, trzon kuchenny, piecokuchnia, kuchnia węglowa lub piec kaflowy na paliwo stałe, zasilane węglem lub paliwami węglopochodnymi. W przypadku gospodarstwa jednoosobowego dodatek wyniesie 500 zł; 750 zł dla gospodarstwa składającego się z 2-3 osób; 1062,50 zł dla gospodarstwa 4-5-osobowego; 1437,50 zł dla gospodarstwa co najmniej 6-osobowego. **(pc)**

CHEŁM. Wystąp o żłobkowe

Od 1 kwietnia rodzice małych dzieci mogą składać wnioski o tzw. żłobkowe. Dochód w rodzinie nie ma znaczenia. ZUS będzie wypłacał pieniądze na konta placówek opiekuńczych, ale nie więcej jak 400 zł miesięcznie.

„Żłobkowe" to z założenia wsparcie sprzyjające łączeniu obowiązków rodzinnych z zawodowymi. Aby skorzystać ze świadczenia, dziecko musi chodzić do żłobka, klubu dziecięcego lub być pod opieką dziennego opiekuna wpisanego do wykazu opiekunów. Dofinansowanie przysługuje na dziecko, na które rodzic nie pobiera Rodzinnego Kapitału Opiekuńczego (RKO to nowe świadczenie na każde drugie i kolejne dziecko w rodzinie w wieku od 12. do 35. miesiąca życia. 12 tys. zł wypłacane w miesięcznych ratach po 1000 zł przez rok lub po 500 zł przez dwa lata).

- Można za to korzystać ze żłobkowego na jedno dziecko i pobierać w tym czasie RKO na drugiego malucha. Jeśli rodzic pobrał na dziecko całe przysługujące mu RKO, to także otrzyma dopłatę do jego żłobka, ale po ukończeniu przez dziecko trzeciego roku życia - tłumaczy **Małgorzata Korba**, regionalny rzecznik ZUS.

Dofinansowanie wyniesie do 400 złotych miesięcznie, ale nie więcej niż wysokość opłaty ponoszonej przez rodzica. - Opłata za pobyt to kwota po uwzględnieniu wszystkich zniżek. Nie wlicza się do niej kosztów wyżywienia. Dofinansowanie nie trafi na konto rodzica. ZUS będzie przekazywał środki bezpośrednio na rachunek bankowy podmiotu, który zapewnia dziecku opiekę, czyli np. na konto gminy prowadzącej żłobek. Na tej podstawie instytucja obniży opłatę za pobyt dziecka w placówce - dodaje Korba.

Wnioski można składać tylko przez internet: przez Platformę Usług Elektronicznych ZUS (PUE), rządowy portal Emp@tia albo bankowość elektroniczną. Jeżeli wniosek o żłobkowe wpłynie do ZUS do końca maja, to dofinansowanie będzie przysługiwało z wyrównaniem od stycznia tego roku (nie wcześniej niż od miesiąca, w którym dziecko zaczęło uczęszczać do żłobka).

W przygotowaniu jest też wniosek o „żłobkowe" dla uchodźców z Ukrainy. **(opr. pc)**

Audi w ogniu

Przed godziną 5 rano, w niedzielę (27 marca), na stanowisko straży pożarnej dotarło zgłoszenie o pożarze samochodu osobowego. W ogniu stanęło Audi A4 zaparkowane przy ul. Połanieckiej. W momencie przybycia zastępu straży na miejsce zdarzenia, auto było już w całości objęte płomieniami. Na szczęście nikomu nic się nie stało i nie ucierpiały inne pojazdy stojące w okolicy. Strażacy natychmiast rozpoczęli akcję gaśniczą, podając prąd wody na palące się audi.

Prawdopodobną przyczyną powstania pożaru było zwarcie instalacji elektrycznej. **(pc)**

Nieudany pościg

Nieudana akcja policji. W sobotni ranek (2 kwietnia) funkcjonariusze próbowali zatrzymać kierowcę granatowego Audi A8. Samochód na zamojskiej rejestracji mimo zakazu poruszał się po placu Łuczkowskiego. Policjanci uruchomili sygnały świetle, ale kierujący nie zamierzał dostosowywać się do ich poleceń i zatrzymywać do kontroli. Zaczął uciekać w kierunku ul. Młodowskiej, następnie 1 Pułku Szwoleżerów (obok stadionu), Słowackiego i dalej. Radiowóz siedział mu cały czas na ogonie, a w międzyczasie policjanci wezwali posiłki. Niestety, mimo zadysponowania kolejnych patroli, nie udało się zatrzymać uciekiniera. Audi pomknęło w kierunku ul. Hrubieszowskiej, a następnie w stronę Kamienia. **(pc)**

Potrącił i uciekł

W czwartek (31 marca) około godz. 19:30 obok skrzyżowania ul. Lwowskiej z al. 3 Maja kierujący VW (57 lat) potrącił znajdującą się na przejściu dla pieszych 51-letnią kobietę. Mężczyzna nie zatrzymał się i nie wezwał pomocy dla poszkodowanej. Zbiegł w stronę Pokrówki. Świadkowie zdarzenia wezwali policję, a chełmscy mundurowi skontaktowali się z funkcjonariuszami z Krasnegostawu. Po krótkim pościgu policjanci z KPP Krasnystaw zatrzymali zbiega na swoim terenie i przekazali go chełmskim funkcjonariuszom. Sprawca wypadku usłyszał zarzuty, a sąd zastosował wobec niego środek zapobiegawczy w postaci 3-miesięcznego aresztu. **(pc)**

nowy tydzień tygodnik lokalny
NOWY TYDZIEŃ. TYGODNIK LOKALNY Ukazuje się w poniedziałki na terenie powiatów: chełmskiego, krasnostawskiego i włodawskiego
WYDAWCA: Grupa Medialna ITM Sp. z o.o. ul. Bramowa 6, 20-111 Lublin, Prezes zarządu - Marcin Futyma
REDAGUJE ZESPÓŁ: redaktor naczelny - Marcin Futyma, zastępca redaktora naczelnego - Piotr Morlewski; dziennikarze - Paulina Ciesielska, Bogumił Fura, Magdalena Hawryluk,Karol Garbacz, Katarzyna Głaz, Bogumił Mikulski, Piotr Stępień. e-mail: redakcja@nowytydzien.pl
DZIAŁ REKLAM I OGŁOSZEŃ: Bożena Weremko - kierownik, Sebastian Janiszewski, e-mail: reklama@nowytydzien.pl
DRUK: Agora S.A., ul. Daniszewska 27, 03-230 Warszawa
Redakcja / Biuro reklam i ogłoszeń: 22-100 Chełm, ul. Lwowska 14 (II p.) tel. 82 565 44 44
/redakcja nie ponosi odpowiedzialności za treść ogłoszeń i reklam/

PRENUMERATA realizowana przez RUCH S. A.:
Zamówienia na prenumeratę można składać na stronie **www.prenumerata.ruch.com.pl**
Ewentualne pytania prosimy kierować na adres e-mail: **prenumerata@ruch.com.pl**
lub kontaktując się z Centrum Obsługi Klienta „RUCH" pod numerami: 22 693 70 00 lub 801 800 803
– w dni robocze w godzinach 7^{00} – 17^{00}. Koszt połączenia wg taryfy operatora.

PRENUMERATA realizowana przez POCZTĘ POLSKĄ S.A.:
Zamówienia prenumeraty „Nowego Tygodnia" można składać
– na stronie internetowej: prenumerata.poczta-polska.pl
– w każdym urzędzie pocztowym lub u listonosza.

Informacja dla Ogłoszeniodawców (osób fizycznych) i Uczestników konkursów
Administratorem Państwa danych osobowych jest Grupa Medialna ITM Sp. z.o.o. (adres: ul. Bramowa 6, 20-111 Lublin). Podanie danych osobowych jest dobrowolne. Celem przetwarzania danych osobowych jest realizacja świadczonych przez Administratora usług oraz cele marketingowe. Podstawą przetwarzania danych osobowych jest zgoda osoby, której dane dotyczą. Odbiorcami danych osobowych mogą być podmioty współpracujące z administratorem. Osoba, której dane osobowe dotyczą, ma prawo wycofania zgody w dowolnym momencie. Dane osobowe będą przetwarzane przez czas niezbędny do realizacji celu, w jakim są przetwarzane. Osoba, której dane osobowe dotyczą, ma prawo do żądania od Administratora dostępu do swoich danych osobowych, ich sprostowania, usunięcia lub ograniczenia przetwarzania, prawo przenoszenia danych osobowych oraz prawo wniesienia skargi do organu nadzorczego - Prezesa Urzędu Ochrony Danych Osobowych.
Szczegóły zamieszczone są w *Polityce prywatności* na stronie internetowej - www.nowytydzien.pl

eprasa.pl 8613896b6a

Zwłoki w zgliszczach

Policjanci pod nadzorem prokuratury wyjaśniają okoliczności tragicznego pożaru, do którego doszło na terenie nieczynnego basenu u zbiegu ulic Kredowej i Przemysłowej. W trakcie akcji gaśniczej strażacy znaleźli w budynku zwłoki młodego mężczyzny.

W poniedziałek (28 marca) o godzinie 23:15 na stanowisko kierowania straży pożarnej w Chełmie wpłynęła informacja o pożarze pustostanu przy ul. Kredowej.

- Wyglądało strasznie. Potężne kłęby dymu i ognia. Myśleliśmy, że to Ogródek Jordanowski płonie - relacjonowali mieszkańcy osiedla Cementownia.

Po przybyciu na miejsce jednostek straży pożarnej stwierdzono, że pożarem w całości objęty jest drewniany, parterowy budynek z okratowanymi oknami

- pustostan zlokalizowany w parku, na terenie nieczynnego od dawna kąpieliska. Działka jest ogrodzona siatką, a furtka była zamknięta na łańcuch i kłódkę. Strażacy rozcięli nożycami łańcuch i weszli do środka, podając dwa prądy wody na palący się obiekt.

- Po lokalizacji pożaru przystąpiono do przeszukania pogorzeliska. Niestety, wewnątrz spalonego budynku natrafiono na ciało, jak się później okazało, mężczyzny. Przyczynę pożaru wyjaśnia policja. W akcji gaśniczej brały udział trzy zastępy Państwowej Straży Pożarnej, dziewięciu ratowników - mówi bryg. **Wojciech Chudoba**, zastępca komendanta miejskiego PSP w Chełmie.

Ciało było zwęglone, zachowały się jednak fragmenty skóry i odzieży. Przy denacie znaleziono dowód osobisty. Ustalono, że zmarły to 33-letni mężczyzna - bezdomny, który wraz z innymi kloszardami koczował od dłuższego czasu w pustostanie.

- Młody chłopak, ale lubił wypić, dlatego został wyrzucony ze schroniska - dodaje mieszkaniec osiedla.

- Decyzją biorącego udział w czynnościach prokuratora zwłoki zostały zabezpieczone do dalszych badań. Na miejscu trwały oględziny z udziałem biegłego z zakresu pożarnictwa - informuje z kolei kom. **Ewa Czyż**, rzecznik prasowa Komendy Miejskiej Policji w Chełmie.

Trzeba ustalić m.in. w jaki sposób doszło do pożaru, czy 33-latek był pod wpływem alkoholu lub środków odurzających oraz co było bezpośrednią przyczyną śmierci (czy spalił się żywcem czy w momencie wybuchu pożaru był już martwy). **(pc)**

KURCZĘTA ODCHODOWANE
KURKI ❖ KOGUTKI ❖ BROJLERY
FARMA DROBIU ŁOWCZA tel. 604 283 232

Oskarżony o napad na kantor uniewinniony

Sąd Rejonowy w Chełmie uniewinnił Doriana J. oskarżonego o to, że w 2017 roku napadł na kantor przy ul. Hutniczej i zrabował ponad 45 tysięcy złotych. Podczas procesu J. twierdził, że gdy doszło do napadu, przebywał w domu lub u znajomych.

Około godz. 9, 4 sierpnia 2017 roku, do kantoru przy ul. Hutniczej w Chełmie wszedł mężczyzna w wieku około 30 lat, ubrany w niebieską bluzę z długim rękawem, czerwone, dresowe spodnie i czarne, sportowe buty. Na głowie miał czarną czapkę w czerwonym daszkiem, na oczach czarne okulary przeciwsłoneczne, a przez ramię przewieszoną czarną torebkę. Po wejściu do kantoru zamknął drzwi od środka i wyciągnął przedmiot przypominający broń palną. Przystawił atrapę do głowy pracownicy i grożąc jej użyciem, zażądał wydania pieniędzy. Przerażona kobieta wyjęła z kasy i sejfu 10.500 złotych, 4.600 dolarów, 2.700 euro i 16.500 hrywien. Następnie posłusznie włożyła gotówkę do reklamówki bandyty. Złodziej skrępował kobiecie ręce i nogi taśmą samoprzylepną, zakneblował usta, po czym wyszedł z kantoru, zamykając drzwi od zewnątrz. Trzęsąca się ze strachu pracownica opowiedziała potem policji, że widziała, jak rabuś odjeżdża na rowerze.

Kilka dni po napadzie, 10 sierpnia, policjanci zatrzymali zamieszkałego w Chełmie **Doriana J.**, który figurował w rejestrze karnym za posiadanie marihuany. Podejrzany o dokonanie rozboju od początku twierdził, że jest niewinny. Nie został aresztowany, a przed sądem odpowiadał z wolnej stopy.

Proces trwał kilka lat, a śledczy nie dysponowali mocnymi dowodami przeciwko J. Pracownica punktu wymiany walut nie była pewna, czy to on okradł wtedy kantor i skrępował ją taśmą, a nagrania z kamery okazały się mało przydatne. Rabuś był zamaskowany, widoczne było jedynie… ucho, a poza tym z nagrania wynikało, że sprawca był o wiele niższy niż oskarżony.

W toku postępowania wywołano opinię z zakresu badań genetycznych i daktyloskopijnych, przeprowadzono eksperyment procesowy i wywołano 4 opinie zakresu badań antroposkopijnych. Laboratorium Kryminalistyczne KWP w Lublinie nie rozstrzygnęło, czy oskarżony jest osobą zarejestrowaną na nagraniu. Z kolei inny biegły z zakresu antroposkopii i profilowania kryminalistycznego orzekł, że z całą pewnością Dorian J. był sprawcą rozboju. Jednak ekspertyza Polskiego Towarzystwa Kryminalistycznego, reprezentowanego przez biegłego z 49-letnim doświadczeniem, kategorycznie wykluczyła go jako sprawcę. Wobec rozbieżnych wniosków wywołano więc czwartą opinię. Biegła również kategorycznie stwierdziła, iż sprawca zdarzenia uwidoczniony na monitoringu nie odpowiada wizerunkowi Doriana J. Umotywowała to tym, iż zaobserwowano istotne cechy rozbieżne w zakresie budowy cech twarzy oraz głowy. Ponadto osoba na nagraniu nie wykazuje żadnych problemów z poruszaniem się, a oskarżony tak. Wskazani przez J. świadkowie potwierdzili jego słowa, że w dniu napadu przebywał w domu oraz u znajomych.

Prawomocnym wyrokiem Sąd Rejonowy w Chełmie uniewinnił Doriana J. od zarzutu rozboju. Skazał go jedynie na karę grzywny za posiadanie bez wymaganego zezwolenia naboju kal. 9 mm, który policjanci znaleźli w mieszkaniu mężczyzny w momencie zatrzymania. **(pc)**

Krystyna BIURO USŁUG TURYSTYCZNYCH
• Wczasy i wycieczki zagraniczne, duży wybór w ciągłej sprzedaży PROMOCJE LATO 2022
• Wczasy krajowe
• Kolonie i obozy dla dzieci i młodzieży
• Bilety autokarowe, samolotowe i promowe komunikacji międzynarodowej
Oferty na najnowszej stronie www.krystyna.info
Szczegóły w Biurze KRYSTYNA - Chełm, ul. Lwowska 13A /naprzeciwko pawilonu Chrobry
od poniedziałku do piątku w godz. od 9:00 do 17:00 w soboty od godz. 10:00 do 14:00 lub pod nr telefonu 82 565 46 37.
e-mail biuro@krystyna.info tel. 82 565 46 37

Work Centre BIUROPRACY
PRACA W HOLANDII
PRODUKCJA LOGISTYKA
OGRODNICTWO ROLNICTWO
☎ 533 966 678 ☎ 533 111 037
www.workcentre.com.pl

BEZPŁATNY ODBIÓR DUŻYCH ELEKTROŚMIECI
⇨ chłodziarki ⇨ kuchenki
⇨ pralki ⇨ telewizory
⇨ zmywarki ⇨ itd.
Masz pytanie? Zadzwoń
tel. 728 44 33 27
odbierając duże sprzęty, zabieramy również drobne AGD, baterie
ECO HARPOON
ul. Cementowa 20
Rejowiec Fabryczny
www.ecoharpoon.pl

VANDORUM
Zamieszkaj u siebie w centrum miasta

Biuro Sprzedaży - Lwowska 24, 22-100 Chełm, tel. 518 910 277
slonecznyzakatek.pl

RADIO TAXI FINO 196-22
605 102 222
Zamawiasz bezpłatnie: 800 202 802
TAXI POLSKA 19 100 OGÓLNOPOLSKA SIEĆ TAXI
ZAMÓW TAXI
U NAS ZAPŁACISZ KARTĄ
30 lat tradycji

KASY I DRUKARKI FISKALNE
• Tanie • Proste • Małe • Niezawodne • Gwarancja
OD RĘKI: ELZAB 1969 POSNET · NOVITUS · INNOVA
TYLKO U NAS! SERWIS FABRYCZNY ELZAB
certyfikat podpisu elektronicznego
BOX PLAN Chełm, ul. ORLICZ-DRESZERA 5
☎ 82 565 31 91 www.boxplan.pl

eprasa.pl 8613896b6a

CHEŁM. Banaszek ruga Bożeńskiego

Prezydent o cyrku, przewodniczący o przepisie

- Przewodniczący rady próbuje robić cyrk. To kompromitacja dla władz miasta - rzucił prezydent Jakub Banaszek przewodniczącemu rady miejskiej Longinowi Bożeńskiemu. Postraszył, że nikt do stołka nie jest przywiązany. Wytknął, że pycha kroczy przed upadkiem. Słowną potyczkę wywołała sprawa wyboru przedstawiciela rady miasta do jednej z komisji konkursowych, czyli sprawa raczej błaha.

Radny **Marek Sikora** podczas transmitowanej online wtorkowej sesji rady miasta przypomniał, że klub Koalicji Obywatelskiej, do którego należy, zgłosił swoją kandydatkę, **Katarzynę Janicką**, do komisji konkursowej, wyłaniającej laureata nagrody prezydenta Chełma dla organizacji pozarządowej wyróżniającej się w działalności na rzecz społeczności lokalnej. Radny chciał wiedzieć, co dalej z tą sprawą. Zdawało się, że to formalność, ale temat wywołał burzę. **Longin Bożeński**, przewodniczący Rady Miasta Chełm, odpowiedział, że rada zaproponowała dwie osoby do składu komisji, a on przedłożył to prezydentowi i „temat uważa za zamknięty". Ale **Jakub Banaszek**, prezydent Chełma, który włączył się do rozmowy, wcale nie podzielał jego zdania. Stwierdził, że ma przed sobą regulamin przyznania nagrody i jasno wynika z niego, iż rada miasta musi wskazać jednego przedstawiciela do komisji (w jej skład wchodzą też po jednym przedstawicielu: prezydenta Chełma, organizacji pozarządowej i wydziału spraw społecznych ratusza). Prezydent stwierdził, że nie będzie wybierał spośród dwóch kandydatów zgłoszonych przez radę, bo ma ona wskazać jednego z nich. Zapowiedział, że jeśli radni tego nie zrobią, uzna, że nie zgłosili żadnego kandydata do składu komisji. Przewodniczący Bożeński odpowiedział tylko, że „można to przedyskutować" i przeszedł do dalszych punktów obrad. Ale radny Sikora nie dał za wygraną i nalegał, aby sprawę rozstrzygnąć i - jeśli trzeba - skonsultować ją z prawnikiem. Wówczas przewodniczący Bożeński oznajmił, że regulamin został opracowany i wdrożony przez organ wykonawczy, a radzie nie można niczego narzucać. Zapowiedział jednak, że prawnicy się nad tym zastanowią i do końca obrad decyzja w tej sprawie zapadnie. Po przyjęciu dwudziestu uchwał do tematu powrócono i wtedy zaczęło iskrzyć na dobre.

- Zarządzenie prezydenta miasta wskazuje wyraźnie, że rada ma wybrać jednego kandydata do komisji konkursowej. Proponuję, aby radni ustalili jakąś formułę głosowania - stwierdził **Piotr Kowalewski**, radca prawny UM Chełm. - Proponuję, aby przewodniczący rady zebrał głosy od poszczególnych radnych, w których każdy radny opowie się za jedną z kandydatur albo na przykład wstrzyma się od głosu. Możemy też ustalić, czyj głos będzie decydujący w przypadku równowagi. Innych możliwości nie widzę, bo tu nie mamy do czynienia z uchwałą.

Prezydent: nikt nie jest do stołka przywiązany

Zdaniem mecenasa to rozwiązanie było najprostsze, ale przewodniczący Bożeński odpowiedział mu, że to żadne wyjście z sytuacji. Oznajmił, że zarządzenia prezydenta miasta „nie są dla organu stanowiącego, jakim jest rada miasta zobowiązujące do podejmowania przez nią określonych działań i nie mogą narzucać jej określonego zachowania". Mecenas Kowalewski w końcu przyznał, że zarządzenie nie powinno zawierać zobowiązania rady miasta do wskazania kandydata do komisji konkursowej i „w zakresie tego zapisu jest to wadliwe". Stwierdził też, że w tej sytuacji trafnym byłaby zmiana zarządzenia i uchylenie tego punktu. Przewodniczący Bożeński ucieszył się z takiego stanowiska mecenasa, bo jego zdaniem zmiana zarządzenia przez organ wykonawczy będzie w tej sytuacji „najprostszym" wyjściem. Wtedy **Edyta Rożek**, koleżanka przewodniczącego z klubu radnych PiS i jednocześnie druga ze zgłoszonych przez radę przedstawicieli do komisji konkursowej, zrezygnowała z zkandydowania, de facto ratując sytuację.

- Rezygnuję z tego, aby nie robić problemu prezydentowi oraz radzie, aby nie utrudniać sytuacji, a także po to, by nagroda była jak najszybciej przyznana organizacji pozarządowej, która na nią zasługuje - stwierdziła radna Rożek, a jej słowa znowu wywołały do odpowiedzi prezydenta Banaszka. Oświadczył on, że to nie jest jego problem, tylko rady i jej przewodniczącego.

- Wie pan, nikt nie jest do swojego stołka przywiązany - zwrócił się prezydent do L. Bożeńskiego. - Zgodnie z literą prawa prezydent może zrezygnować ze swego urzędu lub zostać odwołany przez referendum, a przewodniczący jest wybierany przez większą ilość radnych. Proszę nie robić takiej sytuacji, jak teraz, bo zgodnie z obowiązującym zarządzeniem rada miasta wskazuje jednego przedstawiciela do komisji. Z niezrozumiałych przyczyn próbuje pan robić cyrk, zamiast poddać pod głosowanie te dwie kandydatury. Nikt panu niczego nie narzuca, obowiązuje przepis. Jeżeli pan przewodniczący nadal będzie się upierał przy swoim, to nie zostanie ta kwestia rozstrzygnięta, bo ja nie będę zmieniał zarządzenia w tej sprawie. Dziwna jest ta sytuacja i myślę, że trochę kompromituje władze miasta - zarówno władzę uchwałodawczą, jak i wykonawczą. Przez jakiś upór przewodniczący chce pokazać, że ma tytuł, a ja podsumowuję - pycha kroczy przez upadkiem. Nie rozumiem, co przewodniczący chce osiągnąć, nie poddając tej kwestii pod głosowanie: wybory mogą być tajne, jawne. Nie rozumiem abstrakcji tej sytuacji.

Spokój przewodniczącego

L. Bożeński głosowania jednak nie przeprowadził.

- Cały problem leży właśnie w nieporozumieniu - tłumaczył przewodniczący rady miasta. - Procedury otwartego głosowania nie można przeprowadzić, a zarządzenie prezydenta obarczone jest wadą prawną, co nie jest winą prezydenta Banaszka, bo jest ono z poprzednich lat, ale funkcjonuje do tej pory i czas najwyższy pewne rzeczy prostować. A mówienie o jakimkolwiek cyrku jest zbyt daleko idące. To, że radna Rożek rezygnuje, ułatwia sprawę na dzień dzisiejszy, ale nie załatwia problematyki błędnego prawnie zarządzenia.

Ostatecznie to radna Janicka z klubu radnych Koalicji Obywatelskiej zasiądzie w komisji konkursowej dotyczącej nagrody dla organizacji pozarządowych. **(der)**

CHEŁM. Sytuacja za Bugiem odbija się na lokalnym rynku nieruchomości

Najem trzeszczy, sprzedaż leży

Za sprawą wojny na Ukrainie i napływu uchodźców rynek najmu mieszkań został naciągnięty do granic możliwości. W Chełmie brakuje lokali, a ceny najmu poszybowały. Za to w obrocie nieruchomościami jest wyraźna stagnacja, chociaż na razie ceny jeszcze nie spadają.

Przeglądając ogłoszenia w serwisach internetowych, można odnieść wrażenie, że w Chełmie ubyło mieszkań na wynajem. Jest zaledwie kilkanaście ogłoszeń i to z cenami bardziej przystającymi do Lublina. Za niewielkie dwupokojowe mieszkanie, w wysokim standardzie, właściciele życzą sobie nawet 1700 zł odstępnego. Do tego dochodzą koszty stałe - czynsz do spółdzielni i media. Trudno już znaleźć kawalerkę czy dwupokojowe mieszkanie poniżej 1000 zł. Rynek najmu trzeszczy przez wojnę na Ukrainie i napływ uchodźców do Polski.

- Przez ostatni miesiąc rynek się wypełnił - przyznaje **Ireneusz Rolewicz**, właściciel Biura Nieruchomości VETO z Chełma. - Można było zobaczyć niemal bitwę o mieszkania, bo puste lokale zajęli uchodźcy. Część została im wynajęta, część udostępniona nieodpłatnie. W efekcie liczba wolnych miejsc się skurczyła.

VETO oferowało nieodpłatne usługi pośrednictwa w wynajmie dla Ukraińców, ale odzew był znikomy. - Proponowaliśmy kojarzenie stron, nie pobierając za to żadnej prowizji, ale uchodźcy sami znajdowali lokale poprzez swoich znajomych i rodziny, które są w Polsce - mówi Rolewicz.

Wraz z ubytkiem wolnych mieszkań wzrosły ceny najmu. Dzisiaj trudno znaleźć kawalerkę poniżej tysiąca złotych odstępnego. - Stawki zależą oczywiście od standardu, ale za jeden pokój z kuchnią w bloku trzeba zapłacić 800-1000 złotych odstępnego. Mieszkanie dwupokojowe to już wydatek około 1200 złotych plus opłaty - mówi I. Rolewicz.

O ile wojna na Ukrainie i napływ ludzi podbił cenę najmu, to już w sprzedaży jest wyraźna stagnacja. - Jest zastój i wyczekiwanie, co się wydarzy - przyznaje **Lucjan Jonak**, pośrednik w obrocie nieruchomościami. - Miałem np. ustaloną sprzedaż siedliska w gminie Dorohusk, dograne wszystkie szczegóły, ustaloną cenę, ale przez wybuch wojny na Ukrainie nabywca wstrzymał się z kupnem.

Przed rokiem gmina Dorohusk sprzedała za ponad 2 mln zł działki inwestycyjne przy szerokim torze w Świerżach i Zalasoczu. - W dzisiejszej sytuacji nie wiem czy udałoby się osiągnąć taką cenę i czy w ogóle sprzedalibyśmy taką działkę - mówi **Wojciech Sawa**, wójt Dorohuska.

Do tej pory położenie Dorohuska przy wschodniej granicy i funkcjonujące tam międzynarodowe przejście graniczne pomagało ściągać inwestorów. Jak będzie teraz? - Sam jestem ciekawy, jak wojna przełoży się na nasze funkcjonowanie - mówi wójt.

Ale wojna to nie jedyny powód stagnacji na rynku nieruchomości. - Do tej niepewności dołożył się ogromny wzrost stóp procentowych, który dla wielu nabywców jest barierą nie do przeskoczenia a także wzrost cen nieruchomości, który jest skutkiem wzrostu cen materiałów budowlanych i usług - dodaje I. Rolewicz.

Pośrednicy mówią, że stagnacja trwa jeszcze zbyt krótko, żeby ceny nieruchomości zaczęły spadać. Ale - ich zdaniem - korekta na rynku jest nieunikniona. Ale na drastyczne spadki cen radzą nie liczyć. **(bf)**

CHEŁMSKI SZPITAL. Lepiej mieć i nie potrzebować

Tlenu już nie zabraknie

Chełmski szpital rozbudowuje za prawie 4 mln zł instalację tlenu medycznego. To tlenoterapia była jednym z podstawowych narzędzi walki z Covid-19.t I może jeszcze się przydać.

Pandemia koronawirusa formalnie „zakończyła się" 1 kwietnia. Od minionego tygodnia nie trzeba zakładać już maseczek ochronnych w miejscach użyteczności publicznej, a chorzy i ich rodziny nie są już kierowani na kwarantannę i izolację. Chełmski szpital zamyka tzw. oddziały covidowe i wraca do normalnego przyjmowania pacjentów. A nieliczne już przypadki nowych zakażeń mają trafiać na oddział zakaźny. Tymczasem w szpitalu trwa modernizacja i rozbudowa instalacji tlenu medycznego w związku z Covid-19. Za niemal 4 mln zł zmodernizowany zostanie budynek tlenowni i zwiększona zostanie wydajność i ilość punktów tlenowych. Można zapytać: „Po co, skoro pandemia skończyła się?". Ale lepiej dmuchać na zimne.

- Jest mniej zakażeń, ale nie wiadomo czy nie będzie kolejnej fali pandemii - mówi **Mariusz Kowalczuk**, zastępca dyrektora ds. administracyjnych w szpitalu w Chełmie. - Poza tym pieniądze na inwestycje otrzymaliśmy z Funduszu Przeciwdziałania Covid-19 a tlen jest potrzebny nie tylko pacjentom z koronawirusem. Zwiększymy o 200 liczbę nadłóżkowych paneli, dzięki czemu większość łóżek szpitalnych będzie miała dostęp do tlenu z indywidualnymi dozownikami.

Tlen był podstawowych narzędziem walki z Covid-19. Były momenty, że w szpitalach go brakowało. Dzięki inwestycji chełmski szpital zaopatrzy się w dodatkowy zbiornik ciekłego tlenu o pojemności 20 tys. litrów. A rozbudowa sieci będzie obejmowała m.in. wymianę instalacji wewnętrznych i starych naściennych punktów tlenowych w najstarszych, ale właśnie wyremontowanych, pawilonach szpitalnych A, B i C. **(bf)**

Podpalacz nieuchwytny

Dochodzenie w sprawie podpalenia domu w powiecie chełmskim zostało umorzone. Policji, mimo szeregu czynności, nie udało się doprowadzić do ustalenia sprawcy.

Pożar wybuchł przed godziną 4 w nocy, 14 września ubiegłego roku. Straż pożarną wezwali mieszkańcy okolicy, którzy z oddali dostrzegli kłęby dymu i szalejące języry ognia. Jak się okazało, palił się dach niezamieszkałego domu jednorodzinnego w Gotówce w gminie Ruda-Huta. Strażacy musieli wyważyć drzwi, żeby podać prąd wody od środka. Akcja nie była łatwa, bo jednocześnie trzeba było prowadzić rozbiórkę dachu. Po około 4,5 godzinach sytuacja została jednak opanowana.

Właściciel oszacował straty na 180 tysięcy złotych, a pod nadzorem Prokuratury Rejonowej w Chełmie ruszyło dochodzenie w sprawie podpalenia budynku. Niestety, policjantom nie udało się przez te kilka miesięcy ustalić, kto podłożył ogień. Parę dni temu postępowanie zostało umorzone wobec niewykrycia sprawcy przestępstwa. **(pc)**

eprasa.pl 8613896b6a

POWIAT CHEŁMSKI. Opozycja się nie cyka

Sponiewierali przewodniczącego

Opozycja w radzie powiatu chełmskiego złożyła wniosek o odwołanie przewodniczącego rady Jarosława Walczuka. Zarzuciła mu elementarny brak kompetencji do prowadzenia sesji, kompromitowanie Rady Powiatu i pilnowanie partykularnych interesów swojego ugrupowania. Wniosek nie zyskał większości. Ale opozycja chyba miała inny cel.

Wniosek formalny radnych opozycji o odwołanie przewodniczącego **Jarosława Walczuka** złożył radny **Radosław Rakowiecki** z grupy G9. I przeczytał obszerne uzasadnienie: „Zadaniem przewodniczącego rady jest właściwe organizowanie pracy rady oraz prowadzenie obrad rady. Ostatnia sesja udowodniła jednak elementarny brak kompetencji przewodniczącego rady powiatu do prawidłowego przeprowadzenia obrad bez naruszania zapisów statutu powiatu oraz ustawy o samorządzie powiatowym. Radny J. Walczuk nie wypełnia należycie powierzonej mu funkcji. Błędy merytoryczne doprowadzają do uchylania podejmowanych uchwał co ewidentnie prowadzi do kompromitacji Rady Powiatu, której reprezentantem jest J. Walczuk. Ponadto ostatnie działania w zakresie odwołania Komisji Rewizyjnej i odrzucenia wniosku o zwołanie sesji kontrolnej tzw. wyjazdowej wskazują na fakt, że przewodniczący nie potrafi stanąć ponad podziałami w Radzie i reprezentować całej rady a jedynie dba o partykularne interesy własnego ugrupowania”.

Te przytyki wyraźnie dotknęły przewodniczącego a sam wniosek mocno go zaskoczył. Opozycja, która jest w radzie w mniejszości, raczej nie liczyła na jego przyjęcie - przeciw głosowało jedenastu radnych, siedmiu było za a jednej radnej nie było na sesji. Ale swój efekt opozycja osiągnęła. Wyraźnie zaznaczyła swoją obecność, „wygarnęła” przewodniczącemu, który wcześniej sam usiłował zarzucać niekompetencję komisji rewizyjnej. Pokazała też, że będzie teraz punktować wszelkie nieścisłości.

Swoje zdanie do sposobu pracy przewodniczącego dołożył, jeszcze w trakcie interpelacji, radny **Tomasz Szczepaniak**, który kiedyś sam sprawował tę funkcję. - Pan przewodniczący nie musi siebie szanować, ale niech szanuje radnych - mówił. - Skoro zaprasza radnych na 12.30 na sesję, to niech rozpoczyna się punktualnie, bo każda sesja odbywa się co najmniej z 20-minutowym opóźnieniem. Nie wiem dlaczego. Czy pan sobie nie daje rady? Czy nie potrafi pan zorganizować pracy rady? Poprzednia przewodnicząca robiła to punktualnie, a nawet była przed rozpoczęciem obrad. Niech pan traktuje innych tak, jakby sam pan chciał być traktowany.

- Dziękuję za konstruktywną krytykę, przyjmuję ją do siebie i postaram się sesje zwoływać w terminie wyznaczonym pisemnie - zapowiedział J. Walczuk. **(bf)**

CHEŁM. Sprzedaż majątku i zwolnienia

MPRD - jest źle

Wyprzedaż nieruchomości MPRD zrodziła pogłoski o rychłej likwidacji miejskiej spółki. A wypowiedzenia z pracy, które dostała część załogi, tylko je utwierdzają. Prezes spółki nie ukrywa, że przeorganizowanie firmy i redukcja zatrudnienia nie podlega dyskusji. A sprzedaż majątku ma pokryć jej długi.

Za sprawą fatalnej sytuacji finansowej temat Miejskiego Przedsiębiorstwa Robót Drogowych wraca jak bumerang. Niepokoje w firmie podsyciły ostatnie informacje o wystawieniu na sprzedaż części majątku MPRD. Chodzi o cztery działki przy ul. Towarowej. Jedna z nich zabudowana jest magazynem, w którym mieszczą się warsztaty firmy. - To początek końca działalności miejskiej spółki - uważają pracownicy MPRD.

Od planów likwidacji odżegnuje się prezes MPRD **Sławomir Zawiślak**, ale dodaje, że ostateczna decyzja zapadnie w Urzędzie Miasta. - Wiem, że muszę przeorganizować spółkę, bo w takiej formule nie może funkcjonować - mówi. - A sprzedawane nieruchomości, bez których firma może się obejść, mają służyć spłacie zadłużenia.

Cztery działki wystawione są w sumie za ponad 4 mln zł. Pracownicy podejrzewają, że może skusić się na nie któraś z prywatnych firm drogowych. Swoją przyszłość widzą w czarnych barwach.

- Prezes proponował nam przejście do MPGK, kilka osób poszło do komórki gospodarczej przy urzędzie miasta a w ubiegłym tygodniu siedmiu pracownikom wręczono wypowiedzenia z pracy z przyczyn ekonomicznych - skarżyli się nam członkowie załogi MPRD. - To idzie w kierunku całkowitej likwidacji naszej spółki.

Co będzie z firmą po spłacie zadłużenia? Nieoficjalnie mówiło się o tym, że ze spółki pozostanie „kadłubek” dawnego przedsiębiorstwa z kilkunastoma pracownikami, którzy na bazie pozostałego jeszcze sprzętu mogliby się zajmować bieżącym łataniem dziur w drogach. Gdy kilka tygodni temu prezesem zostawał S. Zawiślak, w MPRD pracowało już tylko około 40 osób. Teraz jest już mniej niż 30. Pracownicy spółki wątpią, że z MPRD cokolwiek pozostanie. - Nie będzie spółki tylko dziury w drogach w mieście - komentują. **(bf)**

CHEŁM. Nowy program z nowymi stawkami

Podwyżki bez aprobaty radnego

Chełmscy radni przyjęli Miejski Program Profilaktyki i Rozwiązywania Problemów Alkoholowych oraz Przeciwdziałania Narkomanii w Chełmie na lata 2022-2025. Wśród nowości są działania w zakresie tzw. uzależnień behawioralnych i to nie dziwi, bo zmienia się otoczenie, w którym żyjemy. Niektórych radnych zastanawiają natomiast podwyżki wynagrodzeń dla członków miejskiej komisji rozwiązywania problemów alkoholowych. - Obciążenie pracą nie jest tak duże, nie rozumiem, dlaczego te podwyżki - stwierdził Mariusz Kowalczuk.

Dotychczas Rada Miasta Chełm co roku uchwalała miejski program profilaktyki i rozwiązywania problemów alkoholowych, a także osobny program przeciwdziałania narkomanii. Po zmianie przepisów przyjmowany jest jeden program łączący te problematyki, ogłaszany na 4 lata i taki punkt znalazł się w porządku obrad wtorkowej sesji rady miasta, a także poprzedzających ją komisjach. Miejski Program Profilaktyki i Rozwiązywania Problemów Alkoholowych oraz Przeciwdziałania Narkomanii w Chełmie omawiała na jednej z komisji rad miasta **Monika Zaborek-Turewicz**, dyrektor Departamentu Spraw Obywatelskich UM Chełm. Zwróciła uwagę, że w programie jest także zapis o podwyżkach dla członków miejskiej komisji rozwiązywania problemów alkoholowych, których jest dziewięciu. Dyrektor Zaborek-Turewicz tłumaczyła, że ten wzrost wynagrodzeń (dotychczasowe stawki ustalono w 2019 r.) jest na wniosek samej komisji, „która wzięła pod uwagę zarówno wzrost wynagrodzeń minimalnych, jak i fakt, że to program na kolejne cztery lata”. Po podwyżkach przewodniczący Miejskiej Komisji Rozwiązywania Problemów Alkoholowych w Chełmie (jest nim **Krzysztof Gocał**, dyrektor Ośrodka Pomocy Osobom Uzależnionym przy ul. Reformackiej) otrzyma 400 zł brutto, a jego zastępca - 300 zł (podwyżki o 50 zł) miesięcznego ryczałtu za całokształt pracy w komisji. Sekretarz komisji dostanie po podwyżce 350 zł, a jej członkowie po 110 zł (o 30 zł więcej niż dotychczas). Za sprawdzanie przestrzegania zasad korzystania z wydanych przez komisję zezwoleń członkowie komisji będą otrzymywać po 50 zł, tj. o 15 zł więcej niż dotychczas. Dyrektor Zaborek-Turewicz tłumaczyła, że argumentem za podwyżką wynagrodzeń jest także zmiana przepisów podatkowych, bo po naliczeniu „po nowemu” składki zdrowotnej stawka 80 zł dla członków komisji de facto spada do 69 zł. Dyrektor stwierdziła, że w wielu miastach te stawki są wyższe. Podwyżki, o których mowa, nie spotkały się z aprobatą radnego **Mariusza Kowalczuka**.

- Cieszę się, że w programie znalazły się w końcu kwestie dotyczące uzależnień behawioralnych, o co niejednokrotnie zabiegałem, szczególnie ze względu na dzieci i młodzież, ale chciałem odnieść się do wydatków związanych z funkcjonowaniem miejskiej komisji rozwiązywania problemów alkoholowych, którym pani dyrektor poświęciła czterdzieści procent czasu przy omawianiu tego materiału - stwierdził radny M. Kowalczuk. - Pokusiłem się o analizę obciążenia pracą w tej komisji. W 2020 roku było trzynaście posiedzeń, oczywiście płatnych, na których zaopiniowano siedemdziesiąt dwa wnioski o zezwolenia na sprzedaż alkoholi. W 2021 roku posiedzeń było też trzynaście, ale zaopiniowano tylko trzydzieści dziewięć wniosków, czyli o trzydzieści trzy mniej niż przed rokiem. Jeśli chodzi o posiedzenia zespołów, to w 2020 roku było ich dwadzieścia osiem, a w 2021 roku dwadzieścia siedem, czyli prawie tyle samo. Ale w 2020 roku skierowano na nich czterdzieści dwie sprawy o odwyk do sądu, a w 2021 roku dwadzieścia cztery, czyli o osiemnaście mniej. Obciążenie pracą nie jest tak duże i nie wiem, skąd ta podwyżka dla członków komisji. Dla mnie nie jest tłumaczeniem, że są nowe rozliczenia i progi podatkowe. Pracownicy MOPR też chcieliby wyższe wynagrodzenia.

Dyrektor Zaborek-Turewicz odpowiedziała, że podwyżki dla członków komisji są nieduże i w ogóle ich wynagrodzenia nie należą do wysokich.

- To, ile wpływa wniosków o wydanie zezwolenia na sprzedaż alkoholu, jest od nas niezależne, bo robią to albo nowi przedsiębiorcy, albo ci, którym kończy się zezwolenie - tłumaczyła dyrektor Zaborek-Turewicz. - Przedsiębiorcy zazwyczaj chcieliby mieć jak najszybciej rozpatrzony wniosek. Jest na to trzydzieści dni i dlatego posiedzenia odbywają się przeważnie raz w miesiącu. Na jednym posiedzeniu może być rozpatrzonych pięć wniosków lub tylko jeden, nie ma tu zasady. Na bieżąco jest to realizowane. Na same wynagrodzenia dla członków komisji rocznie planowanych jest około trzydziestu tysięcy złotych. W ostatnich latach wydatki na ten cel były w granicach dwudziestu-dwudziestu pięciu tysięcy złotych, a po zwiększeniu tych stawek wzrost ten będzie rocznie w granicach dziewięciu tysięcy złotych. Kwota na realizację programu to półtora miliona złotych, a te trzydzieści tysięcy złotych to około dwa procent tej puli. Całą tę kwotę pozyskujemy ze środków z wydawanych zezwoleń na sprzedaż alkoholu.

Radni 20 głosami „za” przyjęli Miejski Program Profilaktyki i Rozwiązywania Problemów Alkoholowych oraz Przeciwdziałania Narkomanii w Chełmie na lata 2022-2025. Tylko radny M. Kowalczuk wstrzymał się w tej sprawie od głosu. **(mo)**

Demoniczne objawienie

Według sennika diabeł jest symbolem nadchodzących złych zdarzeń i nieszczęść. Nierzadko bywa też ostrzeżeniem. Gorzej jednak, jeśli szatan objawi nam się na jawie, tak jak to miało miejsce kilka dni temu w jednej z wsi w gminie Żmudź.

W poniedziałek po południu (21 marca) spanikowany mieszkaniec gminy wezwał pogotowie ratunkowego. Ojciec mężczyzny (59 lat) miał omamy halucynacje po alkoholu. Był przekonany, że stanął przed nim sam władca piekieł. Pobudzony odgrażał się, że popełni samobójstwo. Chciał się wieszać. Na szczęście w porę został spacyfikowany i bezpiecznie przetransportowany do szpitala. **(pc)**

eprasa.pl 8613896b6a

To już plaga!

Takiej ilości pożarów traw nie było od dawna. Dla strażaków to prawdziwa gehenna. W weekend interweniowali aż 40 razy!

Pożar w Zawadówce, fot. Chełm na sygnale

Pożar w Rudolfinie, fot.OSP KSRG Kamień

fot. PSP Chełm

- Skala utrzymuje się na porównywalnym poziomie w stosunku do poprzednich lat. W weekend od 25 do 27 marca interweniowaliśmy przy 40 pożarach suchych traw. W poprzednim roku też były trzy takie doby, w ciągu których odnotowaliśmy równie wiele wyjazdów - mówi bryg. **Wojciech Chudoba**, zastępca komendanta miejskiego Państwowej Straży Pożarnej w Chełmie. - Najwięcej interwencji podejmujemy po południu i wieczorami. Natomiast najciężej gasi się w nocy, kiedy nie widać nawet drogi dojazdowej do pól - dodaje.

40 pożarów suchych traw od piątku do soboty daje średnio 13 wyjazdów dziennie. Marzec dla strażaków z Chełma i Ochotniczych Straży Pożarnych w całym powiecie to prawdziwa gehenna. Największy pożar w weekend od 25-27 marca miał miejsce w okolicach ulicy Tęczowej w Zawadówce. Zgłoszenie strażacy przyjęli około godz. 22, w sobotę (26 marca). Akcja trwała 2 godziny, a spaleniu uległo 5 hektarów nieużytków rolnych.

W czasie, gdy jedni walczyli z siejącym spustoszenie żywiołem w Zawadówce, inni gasili płonące trawy w Rudolfinie pod Kamieniem. Z kolei o godz. 20:30 w poniedziałek (28 marca) 31 ratowników w 7 zastępach jechało do pożaru nieużytków w Rudce. Akcja trwała 2 godziny, a spaleniu uległy tym razem 4 ha.

Strażacy załamują ręce i nie mają już słów do tego, co się dzieje. Póki jest sucho, trawy będą pewnie płonąć, bo wystarczy niedopałek i lekki wiatr, by ogień rozniecił się i przeniósł na znaczny teren.

Przepisy zabraniają wypalania traw. Grozi za to kara nagany, aresztu lub grzywny. Problem w tym, że najpierw trzeba podpalaczowi udowodnić winę, a to nie jest łatwe. Kiedy strażacy przyjeżdżają gasić trawy, zwykle nikogo już przy pożarze nie ma. Strażak nie może też sprawdzić do kogo należy pole. Poza tym rolnik zawsze może powiedzieć, że to nie on podłożył ogień.

Nad Wieprzem najgorzej

Wielu rolników wypala trawy i nieużytki rolne, tłumacząc swoje postępowanie chęcią użyźniania gleby. Mówią, że u nich robi się tak od pokoleń. Rzeczywistość wskazuje jednak, że wypalanie traw prowadzi do nieodwracalnych, niekorzystnych zmian w środowisku naturalnym - ziemia wyjaławia się, zahamowany zostaje bardzo pożyteczny, naturalny rozkład resztek roślinnych oraz asymilacja azotu z powietrza. Szukając alternatyw do wypalania, nie trzeba się uciekać do stosowania szkodliwych i drogich preparatów chwastobójczych, ale na bieżąco dbać o swoje tereny uprawne.

- U nas takich przypadków nie ma. Nikt nie wypala traw. Nowa sama się nasieje - mówi z dumą rolnik z gminy Sawin.

Tego samego nie można powiedzieć niestety o innych częściach powiatu chełmskiego. Zdaniem strażaków najgorzej jest na terenach nadwieprzańskich. Siedliszcze, Chojno, Kanie - tutaj pożarów traw jest najwięcej i są one największe.

Nawet przypadki śmierci

Jak informuje Komenda Główna Państwowej Straży Pożarnej, do 25 marca 2022 r. strażacy interweniowali już ponad 20 tys. razy przy pożarach traw i nieużytków rolnych. W ogniu śmierć poniosło 8 osób, a 62 zostały ranne. Wraz z pożarami traw strażacy odnotowali aż 920 pożarów w lasach, w których 5 osób odniosło obrażenia, a 2 straciły życie. Większość tego typu interwencji miała miejsce w marcu.

Kary finansowe niestraszne

Prawo do nakładania kar ma również Agencja Restrukturyzacji i Modernizacji Rolnictwa. By ubiegać się o płatności bezpośrednie oraz płatności obszarowe PROW, rolnicy są zobligowani m.in. do niewypalania gruntów rolnych. Złamanie tego zobowiązania grozi nałożeniem kary finansowej zmniejszającej wszystkie otrzymywane płatności od 1 proc. wzwyż - w zależności od stopnia winy rolnika. Wyższe kary przewidziane są dla tych, którzy świadomie wypalają grunty rolne. Muszą oni liczyć się z obniżeniem płatności nawet o 25 proc. Agencja może również pozbawić beneficjenta całej kwoty płatności bezpośrednich za dany rok, jeśli stwierdzone zostanie uporczywe nieprzestrzeganie zakazu wypalania traw.

Od 2015 r. ARiMR za wypalanie gruntów rolnych ukarała 137 rolników w łącznej wysokości ponad 235 tys. zł. **(pc)**

STALOVY MASZYNY ROLNICZE - z myślą o naszych rolnikach

To nie są łatwe czasy dla rolników, ale istnieją firmy, które z chęcią wyciągają pomocną dłoń. Właśnie taki jest STALOVY, który dał się poznać jako rzetelna i solidna firma sprzedająca maszyny rolnicze. Dotychczas punkt znajdował się w Barchaczowie, ale niedługo nastąpi otwarcie kolejnego. Znajdzie się on w samym Białopolu! Już 9 kwietnia o godzinie 9:00 na ulicy Targowej 2A nastąpi otwarcie. Dla odwiedzających przygotowana jest prezentacja oferty oraz ciepły posiłek.

Wysokie ceny ropy, nawozów i środków ochrony roślin - te czynniki sprawiają, że lokalni rolnicy miewają trudności w wykonywaniu kochanego przez siebie zawodu. Aby zdobyć funkcjonalne i potrzebne chwastniki, rolnicy z Białopola oraz sąsiednich gmin tracili czas oraz pieniądze, aby dotrzeć do odległych miejsc, w których można byłoby zakupić sprzęt. Cóż jednak zrobić? Jest on przecież niezbędny do odpowiedniego wyrobienia ziemi, co przyczynia się do lepszego wykorzystania nawozów. Czas na zmiany. Mając na uwadze dobro gospodarzy, postanowiono dopomóc ludziom, którzy żyją z uprawy ziemi. Firma STALOVY właśnie dlatego pojawi się w gminie Białopolu, a według wielu osób tego typu punkt jest niezbędny do prawidłowego rozwoju lokalnego rolnictwa. Koniec z jeżdżeniem do oddalonych wiele kilometrów składni, aby czasami wrócić stamtąd z kwitkiem! Od teraz będzie można kupić maszyny rolnicze blisko domu, bezpośrednio na terenie gminy, co będzie sporym ułatwieniem dla zainteresowanych.

STALOVY MASZYNY ROLNICZE to firma z tradycjami oraz wypracowanymi metodami współpracy z rolnikami. Dostarcza konkretnych rozwiązań, a przede wszystkim wysokiej jakości sprzęt rolniczy. Jego ceny dostosowane są do panującej obecnie sytuacji na rynku, biorą pod uwagę różne zmienne oraz „kieszeń" lokalnego rolnika. Firma wie, że planuje on swoje zakupy mądrze i poszukuje maszyn, które z łatwością na siebie zarobią w kolejnych latach, dlatego STALOVY oferuje sprzęty sprawdzone, znane w branży rolniczej. Osiągnięto to dzięki sieci współpracy, wysokiej jakości oferowanych produktów, a także doskonałej znajomości rynku. STALOVY współpracuje z takimi markami, jak: ARMASZ, EURO-MASZ, GRASS-ROL czy SOLIS.

Otwarcie nowego punktu odbędzie się w sobotę o godzinie 9:00 w Białopolu. STALOVY zaprasza wszystkich zainteresowanych sprzętem rolniczym oraz tematami pokrewnymi na wspólny posiłek i prezentację oferty sprzedażowej. Rolniku, nie może Cię tam zabraknąć!

INFORMACJA

WÓJT GMINY DOROHUSK INFORMUJE zgodnie z art. 35 ust. 1 i 2 ustawy z dnia 21. 08. 1997 r. o gospodarce nieruchomościami (Dz. U. z 2021 r. poz. 1899 z późn. zm.), że na tablicy ogłoszeń Urzędu Gminy Dorohusk, w sołectwie Brzeźno oraz BIP i na stronie internetowej gminy Dorohusk: https://dorohusk.com.pl/ został podany do publicznej wiadomości (na okres 21 dni poczynając od 01. 04. 2022 r.) wykaz nieruchomości stanowiącej własność Gminy Dorohusk przeznaczonej do przedłużenia umowy na rzecz dotychczasowego dzierżawcy.

Piotr Kuśmierz Ubezpieczenia
Chełm, ul. Lwowska 13M
tel. 82 564 30 01, 606 435 417, 692 460 946

TWÓJ DOSTAWCA MASZYN ROLNICZYCH
STALOVY MASZYNY ROLNICZE
Punkt Sprzedaży:
Białopole ul. Targowa 2a
577-932-472
kierownik.stalovy@gmail.com
WWW.STALOVY.PL

eprasa.pl 8613896b6a

POWIAT CHEŁMSKI. Chcieli uciszyć, a jest coraz głośniej

Gdzie jest 150 tysięcy?

Jeśli odwołanie komisji rewizyjnej w powiecie miało uciszyć radnych, to przyniosło odwrotny skutek. Były przewodniczący komisji wyciągnął „armatę" i pyta, gdzie jest 150 tys. zł wydane przez powiat na remonty, których nie wykonano. Coś nam się zdaje, że takie zarzuty nie skończą się tylko na kontroli RIO i NIK.

Na ostatniej sesji rady powiatu chełmskiego (31 marca) koalicja prostowała wpadkę z nieprawnym odwołaniem komisji rewizyjnej. Zanim doszło do ponownego głosowania, **Jarosław Wójcicki** zbił wszystkie zarzuty, które podczas poprzedniej sesji miały być argumentem za zmianą komisji i zarzucił niekompetencję przewodniczącemu rady. Nie miało to jednak wpływu na wynik głosowania. Ale o wiele ciekawsze były jego uwagi dotyczące wydania przez powiat 148 tys. zł na remonty kilku dróg, które - zdaniem części radnych - w rzeczywistości nie zostały wykonane, a pod których przyjęciem mieli podpisać się m.in. starosta i wicestarosta.

Papier przyjmie wszystko?

Wspomniane 148 tys. zł powiat zapłacił firmie z Lubartowa pod koniec 2021 roku. Sprawdzeniu kwestionowanych remontów miała posłużyć sesja wyjazdowa, o którą wnioskowała grupa radnych. Ale do sesji nie doszło, bo przewodniczący rady uznał, że wniosek radnych nie jest kompletny. Radni opozycji sami więc pojechali na drogi. J. Wójcicki wyliczył konkretne odcinki, za których remont powiat zapłacił, a które albo nie zostały wykonane wcale, albo remont robili pracownicy powiatu z bazy w Sielcu lub firma z Zamościa w ramach napraw pogwarancyjnych.

Chodzi o cztery odcinki dróg powiatowych: Okszów - Nowiny, Rożdżałów - Kasiłan, Kasiłan - Żmudź oraz Ignatów Kolonia - Kamień.

Dlaczego część radnych wątpi w remont?

- Zdaniem radnych dążących do wyjaśnienia sprawy, na odcinku Okszów - Nowiny nie wykonano żadnych prac wskazanych w protokole.
- Podobnie miało być na odcinku Rożdżałów - Kasiłan, który jest wysypany tłuczniem. - Ta droga była wykonana wspólnie z gminą Chełm dwa lata temu - mówił J. Wójcicki.
- Na odcinku Kasiłan - Żmudź widziano pracowników bazy w Sielcu. Według protokołów remont wykonywała firma z Lubartowa.
- Drogę w Rożdżałowie Kolonii oraz na odcinku Ignatów Kolonia - Kamień naprawiać miała firma z Lubartowa, a droga jest jeszcze na gwarancji udzielonej przez inną firmę.

Zasadnicze pytanie: Gdzie są publiczne pieniądze?

- Pytam dlaczego są zlecane remonty innej firmie, a nie tej która powinna to zrobić w ramach gwarancji? Ale tak naprawdę firmy z Lubartowa nikt nie widział na tych odcinkach. W ubiegłym roku były remonty, ale wykonywane przez firmę Sadex z Zamościa, czyli zgodnie z tym, co jest w umowie z tą firmą, czyli remonty dróg na gwarancji - mówił J. Wójcicki. - Trochę się tego nazbierało. Gdzie jest 150 tysięcy złotych przekazane firmie z Lubartowa? Za co ta firma wystawiła fakturę? To czysta niegospodarność a można dosadniej stwierdzić, że to działanie na szkodę powiatu i społeczeństwa mieszkającego w tym powiecie.

Wszystkie „remontowane drogi" prowadzą do Wierzbicy?

Radny Wójcicki przyznał, że są to poważne zarzuty, ale gdyby nie miał twardych dowodów, to by o nich nie mówił. - Możemy się domyślać, na co te pieniądze zostały przekazane - stwierdził. A chodziło mu zapewne o cichy remont w spółdzielni w Wierzbicy, którym najpierw starosta chełmski **Piotr Deniszczuk** publicznie pochwalił się w mediach a teraz stara się rakiem z niego wycofać. Wtedy sam podał, że kosztowało to powiat około 100 tys. zł.

(bf)

CHEŁM. # Rachunki za ciepło znowu w górę!

To nie jest dobra informacja dla mieszkańców Chełma. Urząd Regulacji Energetyki zatwierdził kolejną podwyżkę taryfy ciepła na wniosek chełmskiego MPEC. Dla spółki to minimalizowanie straty, ale dla ludzi wyciąganie kolejnych złotówek z coraz cieńszego portfela. Ile tak wytrzymają?

Od miesięcy wszyscy zmagamy się z ogromną inflacją. Niewiele jest towarów i usług, których ceny jeszcze nie wzrosły. A niektóre, jak energia, nie zatrzymały się i stale idą do góry. W ubiegłym roku Miejskie Przedsiębiorstwo Energetyki Cieplnej podnosiło cenę ciepła już dwa razy. Urząd Regulacji Energetyki zatwierdzał nowe taryfy w marcu i grudniu. Nie pomógł apel do URE Chełmskiej Spółdzielni Mieszkaniowej, która jest największym odbiorcą ciepła w mieście. **Ewa Jaszczuk**, prezes ChSM, tłumaczyła wówczas, że od 2016 roku, cena zamówionej przez Spółdzielnię mocy cieplnej wzrosła o 40,8 proc. a cena ciepła aż o 67,3 proc. A wprowadzona w grudniu podwyżka na poziomie niecałych 20 proc. poskutkuje tym, że właściciel 50-metrowego mieszkania zapłaci za ogrzewanie o 460 zł więcej w porównaniu do poprzedniego roku.

Nie doszło też do spotkania prezesów spółdzielni i wspólnot mieszkaniowych z władzami miasta.

Podwyżki ciepła spotkały się z krytyką i oporem mieszkańców. Ale jak można się dziwić, skoro rosną ceny wszystkiego i w portfelu ubywa pieniędzy? No to teraz kolejna przykra wiadomość. URE właśnie zatwierdziło wniosek MPEC o nową taryfę.

- Rzeczywiście złożyłem wniosek o zatwierdzenie nowej taryfy, żeby minimalizować straty - mówi **Sławomir Zawiślak**, prezes MPEC. - Chodzi o ceny uprawnień do emisji dwutlenku węgla, za które płaci spółka, ogromny wzrost cen węgla, którego dostępność na dodatek mocno spadła. Trzeba szybko na to reagować, żeby później nie podnosić ceny jeszcze bardziej.

URE zatwierdziło wzrost cen o ponad 10 proc. Rachunki mają być liczone w nowej cenie od 1 kwietnia.

Kolejnym podwyżkom może zapobiec współpraca z Chełmską Cementownią. - Od nowego sezonu grzewczego część energii będzie pozyskiwane z nowego źródła - mówi S. Zawiślak. - Za pozyskanie ciepła od Cemexu nie będziemy musieli płacić opłat za emisję dwutlenku węgla.

Ale na tym zaoszczędzi spółka. A co z mieszkańcami? S. Zawiślak mówi, że szansa na obniżkę opłat ciepła pojawi się wtedy, kiedy Cemex zbuduje elektrownię i będzie dostarczać pełną moc dla miasta.

(bf)

To nie jest prima aprilis

Krocząca podwyżka cen prądu

Od 1 kwietnia wzrosła cena prądu. Pewnie większość klientów nawet tego nie wie, bo tylko do nielicznych trafiła tabelka z nowymi cenami. Mogą się zdziwić na koniec okresu rozliczeniowego, gdy przyjdzie im sporo dopłacić.

Kto jeszcze koresponduje tradycyjnie z PGE, mógł otrzymać niedawno pismo z tabelą cen energii na 2022 rok. Wynika z niej, że od 1 kwietnia do końca maja obowiązuje nowa, oczywiście wyższa stawka za kilowatogodzinę energii elektrycznej. Według tabelki wzrost wydaje się nieznaczny - 1 kWh z niecałych 43 groszy skacze do 50 groszy (dla taryfy całodobowej G11). W złotówkach - niewiele. Ale przeliczając na procenty całkiem sporo (kilkanaście procent) i na pewno zauważalnie w ogólnym rachunku.

- Skąd ta podwyżka? Przecież rząd obiecywał, że ceny energii dla gospodarstw domowych nie wzrosną - dopytywali Czytelnicy. Inni mówili, że bezskutecznie starali się dowiedzieć czegoś na infolinii PGE, a jeszcze inni, że nie ma informacji o tej podwyżce na stronie internetowej dystrybutora energii.

- Próbowałem znaleźć tę tabelkę, ale pozą starą, grudniową informacją o nowych taryfach prądu nic nie znalazłem - mówili nam zirytowani Czytelnicy.

Zastanawiali się też, dlaczego nowa cena ma obowiązywać tylko do końca maja. Potem będzie kolejny wzrost?

- To taka krocząca podwyżka, której mamy niby nie zauważyć? Wszystko idzie do góry, to jeszcze ceny prądu nas dobiją - denerwują się ludzie.

O wyjaśnienie poprosiliśmy PGE, ale do minionego piątku nie dostaliśmy żadnej odpowiedzi. Według informacji z 30 grudnia 2021 roku, która dostępna jest na stronie internetowej firmy, zatwierdzone przez prezesa Urzędu Regulacji Energetyki taryfy sprzedaży energii w grupie G11 - dla gospodarstw domowych - oznaczają wzrost rachunków o 23,5 proc., tj. średnio o 21 zł miesięcznie (dla rodziny 2+2, przy zasilaniu jednofazowym i sześciomiesięcznym cyklu rozliczeniowym). Ale PGE wprowadza zapisy tarczy inflacyjnej, która zwalnia gospodarstwa domowe z akcyzy za energię i obniża od niej podatek VAT. Przez to rachunki zamiast o 21 zł mają wzrosnąć o 6 zł miesięcznie.

Nie ma informacji, do kiedy obowiązuje zwolnienie z akcyzy i obniżony VAT ani jakie stawki będą obowiązywały za kilowatogodzinę od czerwca. Gdy dostaniemy jakieś wieści z PGE, wrócimy do sprawy.

(bf)

eprasa.pl 8613896b6a

CHEŁM. Opozycja: *Zwiększyć dofinansowanie*. Prezydent: *Dlaczego nie dawaliście, gdy rządziliście?*

Polityczna wojenka o sport

Wniosek radnego Stanisława Mościckiego o przekazanie dodatkowych prawie 600 tys. zł na sport prezydent Chełma określił jako „populistyczny". Jakub Banaszek zarzucił też radnym opozycji, że gdy byli u władzy, sami klubom sportowym mało pomagali. A ci chcieli pomóc, bo milion złotych, przeznaczony w tym roku na sport w mieście, w ich ocenie, przy rosnących kosztach działalności, to stanowczo za mało.

Do dość ostrej wymiany zdań między prezydentem **Jakubem Banaszkiem** i radnymi opozycji doszło na wtorkowej komisji budżetu i rozwoju gospodarczego. Przy okazji debaty nad zmianami w budżecie miasta w 2022 r. radny **Stanisław Mościcki** zaapelował, by wygospodarować dodatkowe prawie 600 tys. zł na sport. Pieniądze te trafiłyby do klubów w drodze konkursu.

- W tym roku na sport przeznaczyliśmy 1 mln zł, ale ta kwota, moim zdaniem, jest za mała - argumentował były wiceprezydent Chełma. - Przy konstruowaniu budżetu proponowałem, że powinno to być 1,5 mln zł i zdanie to podtrzymuję - dodał. Podkreślił też, że sytuacja chełmskich klubów sportowych jest trudna. - Mamy 9-procentową inflację, a może ona być nawet wyższa, pewnie niedługo przekroczy 10 procent. Koszty funkcjonowania klubów rosną, także przez ciągłe podwyżki cen paliw, energii. Do tego doszła jeszcze wojna w Ukrainie, co zapewne przyczyni się do kolejnego wzrostu cen - mówił.

Według Mościckiego jest tak źle, że niektórym klubom grozi upadłość. Podał przykład Chełmianki, która w ostatnim czasie straciła swojego strategicznego sponsora (Lubelski Węgiel „Bogdanka").

- Chełmianka wydała dramatyczny apel, władze klubu poinformowały, że zespół może wycofać się z rozgrywek. Jest jeszcze Arka Tempo, która ma realne szanse awansować do I ligi w siatkówce. Na to potrzeba pieniędzy. Nie wspomnę o zapaśnikach, którzy osiągają sukcesy, czy o naszych lekkoatletach. Jeśli kluby nie będą miały większego finansowania, nie będzie treningów, wyjazdów na szkolenia i na obozy. Będzie tylko wegetacja - kontynuował Mościcki.

Radny pytał, czy Chełma, przy budżecie 470 mln zł, rzeczywiście nie stać na znalezienie dodatkowych 600 tys. zł na sport. Zaproponował, by pieniądze te „przesunąć" z tzw. rezerwy ogólnej, którą dysponuje prezydent. - Mamy tam odłożone 2 mln zł. Jeśli weźmiemy 600 tys. zł, nadal zostanie sporo, a operacja ta pozwoliłaby na w miarę normalne funkcjonowanie chełmskiego sportu. Oczywiście to tylko doraźne rozwiązanie, ale niezbędne na 2022 rok - argumentował, stawiając pod głosowanie formalny wniosek o zmianę w budżecie.

Longin Bożeński, przewodniczący Rady Miasta Chełm, zgodził się, że kluby potrzebują większego finansowania, ale trzeba go szukać poza miejskim budżetem. - Znajdujemy się w szczególnie trudnej chwili. Widzimy, że spółki miejskie, które wcześniej chętnie wspierały sport, zmieniają swoją politykę finansową. Po prostu wojna wszystko zmieniła, dotyka to także naszego miasta. Zastanówmy się, czy w takiej sytuacji powinniśmy wydawać dodatkowe pieniądze na sport - mówił Bożeński.

Radny **Mirosław Czech** przekonywał, że zdjęcie środków z rezerwy ogólnej już w marcu to ryzykowany krok. - Mogą nas czekać różne nieprzewidziane wydatki w ciągu roku i wówczas prezydent będzie musiał sięgać do tej rezerwy - przestrzegał. Drugim sposobem na pozyskanie dodatkowych pieniędzy na sport mogłaby być, według Czecha, rezygnacja z jakiejś zaplanowanej już inwestycji. - Ale jak to wówczas wytłumaczymy ludziom, którym na tej inwestycji zależy? - pytał.

O znalezienie dodatkowych pieniędzy na sport apelował też radny **Marek Sikora**. - Był pomysł powołania spółki sportowej, by oddzielić sport młodzieżowy od seniorskiego, ale na razie o spółce nie słychać. Chełmianka znalazła się w bardzo trudnej sytuacji finansowej, ale i inne kluby mają kłopoty. Przychylam się do głosu, by jeszcze mocniej przyjrzeć się budżetowi, dokonać jakichś przesunięć i znaleźć dodatkowe środki na sport - mówił radny. Sikora przyznał jednocześnie, że nie wie, skąd te pieniądze wziąć.

Radny Mościcki, który ponownie zabrał głos, zaproponował zorganizowanie dodatkowej komisji, podczas której radni zastanowiliby się, gdzie można znaleźć dodatkowe fundusze dla klubów, a następnie zwołanie nadzwyczajnej sesji, podczas której odbyłoby się głosowanie nad zmianami w budżecie. Stwierdził też, że wspomniane dodatkowe 600 tys. zł na sport można ograniczyć do 500 tys. zł. - Albo będziemy grabarzami Chełmianki i, w dalszej perspektywie, innych klubów, albo znajdziemy rozwiązanie by pomóc! - przekonywał Mościcki.

Na apelu byłego wiceprezydenta Chełma suchej nitki nie zostawił prezydent **Jakub Banaszek**.

- Rezerwa ogólna prezydenta to nie dział, którym ot tak można dysponować. Można z niej korzystać tylko w wyjątkowych sytuacjach, jeśli zdarzą się jakieś nieprzewidziane wydatki - wyjaśniał Banaszek. Prezydent przypomniał, że w ostatnich latach z rezerwy korzystał rzadko, ale np. w ubiegłym roku sytuacja finansowa miasta była na tyle stabilna, że dodatkowe pieniądze z rezerwy przeznaczono właśnie na sport.

- Jeżeli osoba, która przez 10 lat była wiceprezydentem i odpowiadała za sport, mówi, że można ot tak przesunąć środki z rezerwy ogólnej, to oznacza, że jest nie tylko populistą, ale oznacza też, że nie wiem, co pan robił przez te 10 lat - zwrócił się do byłego wiceprezydenta Banaszek.

Według prezydenta zachowanie Mościckiego świadczy o tym, że nie liczy się dla niego dobro miasta, dobro wspólnoty, a jedynie doraźne rozwiązywanie problemów. - Dziś pan wychodzi i chce pokazać, że wspiera, że chce pomóc. Zawsze ma pan jakieś panaceum. A gdy pan był wiceprezydentem, to nie znalazł pan tego panaceum, a jedynie obiecywał gruszki na wierzbie - kontynuował Banaszek.

Prezydent zaznaczył, że jest dopiero marzec, trwa wojna na Ukrainie, nie wiadomo, co będzie dalej, jak rozwinie się sytuacja. Według niego odpowiedzialne zarządzanie miastem polega na stwarzaniu takich warunków, by być przygotowanym na to, czego przewidzieć się nie da. Dlatego należy dążyć do tego, by w rezerwie było jak najwięcej pieniędzy. Banaszek przypomniał też, że gdy przychodził do urzędu w 2018 r., na sport miasto przeznaczało 700 tys. zł. - Dziś jest to sztywne 1 mln zł, a rok temu było to nawet 1,5 mln zł, bo wiedzieliśmy wówczas, że możemy dać więcej. Radny Sikora pyta, gdzie jest ta spółka sportowa. Otóż informuję, że trwają różne prace, analizy. Spółki nie powołuje się ot tak - dodał.

Prezydent zastanawiał się, dlaczego radni opozycji, gdy byli u władzy i mieli fundusze, nie wspierali sportu tak mocno. - Pan Sikora, prominentny dyrektor w urzędzie marszałkowskim, bardzo bliski z byłym wicemarszałkiem, teraz posłem. Czemu wtedy nie wspieraliście Chełmianki? - dociekał Banaszek. - Czemu Chełmianka nie dostawała żadnych środków? Dopiero gdy zmieniła się władza, pierwszy raz od lat, klub otrzymał pieniądze z urzędu marszałkowskiego - atakował.

Według Banaszka zachowanie Mościckiego i Sikory było pod publiczkę, „by się pokazać, by gazety o tym napisały". - Gdy mieliście ku temu instrumenty, to nic nie robiliście. Trochę przyzwoitości! - rzucił podniesionym tonem.

Apelował też, by kazusu Chełmianki nie przekładać na inne kluby. - Sytuacja Chełmianki jest indywidualna. Sponsor się wycofał, nie zrealizował tego, co zapowiedział. Działacze klubu, ponieważ mieli do czynienia z poważnym partnerem, który ma miliardowe zyski, zbudowali drużynę, która miała za cel walczyć o II ligę, cieszyć kibiców swoją grą. Mówienie teraz, że to miasta wina, że brakuje pieniędzy, jest w mojej ocenie dużym nadużyciem - przekonywał Banaszek.

Prezydent przypomniał, że mimo wielu realizowanych przez miasto inwestycji, nie podwyższa podatków, a niektóre opłaty, np. za śmieci czy wodę, wręcz za jego kadencji obniżono. - Dlaczego za moich poprzedników tego nie było? Czemu podnosiliście podatki? Dziś, gdy jest jakiś problem, to proponujecie, by dosypać tam pieniądze, by problem się rozmył - stwierdził.

W odpowiedzi radny Stanisław Mościcki zauważył, że nigdy nie robił osobistych wycieczek do prezydenta, ba, że go szanuje. - Ale pan od kilku lat cały czas to samo na mój temat powtarza. Nigdy nie biegałem po gazetach by się lansować, to dziennikarze do mnie dzwonili, jeśli mieli jakąś sprawę. Jeżeli dziś jestem aktywny, to dlatego, że wypełniam swój mandat radnego - przekonywał. - Ostatecznie, słuchając wystąpień innych radnych, łącznie z wystąpieniem prezydenta, widzę, że nie ma szans, by w tym momencie było więcej pieniędzy na sport, dlatego wycofuję swój wniosek formalny o zmiany w budżecie - zakończył Mościcki. **(kg)**

CHEŁM. Pamiętać należy nawet w trudnych czasach

Prawie milion złotych na muzeum

Miasto przeznacza 980 tys. zł na wkład własny do zakupu nieruchomości przy ul. Hrubieszowskiej 102, gdzie powstać ma Muzeum Pamięci Ofiar Rzezi Wołyńskiej oraz Centrum Prawdy i Pojednania.

Liczna była lista zmian budżetowych i w wieloletniej prognozie finansowej rozpatrywana na wtorkowej sesji Rady Miasta Chełm (29 marca) i poprzedzających ją komisjach rady. Jeden z punktów dotyczył rozdysponowania 980 tys. zł z rezerwy majątkowej na wynoszący 20 procent wkład własny do realizacji inwestycji pod nazwą „Zakup nieruchomości położonej w Chełmie przy ul. Hrubieszowskiej 102, z przeznaczeniem na siedzibę muzeum Pamięci Ofiar Rzezi Wołyńskiej oraz Centrum Prawdy i Pojednania im. Prezydenta Lecha Kaczyńskiego".

Temat poruszył podczas komisji budżetu i rozwoju gospodarczego radny **Dariusz Grabczuk**: - W związku z planowanym zakupem siedziby Exbudu przy ulicy Hrubieszowskiej 102 niektórzy chełmianie pytają mnie, czy w obliczu wojny w Ukrainie to jest odpowiedni moment na tego typu inwestycje oraz czy to stosowne, aby podejmować teraz działania na rzecz budowy muzeum pamięci ofiar rzezi wołyńskiej.

Marzena Guzowska, skarbnik miasta Chełm, odpowiedziała, że właśnie teraz jest szansa na pozyskanie dofinansowania na to zadanie.

- Zadanie było przewidziane do realizacji w ubiegłym roku i w związku z tym prowadziliśmy korespondencję z ministerstwem kultury, wojewodą lubelskim, urzędem marszałkowskim - mówiła skarbnik Guzowska. - W tym momencie mamy właśnie możliwość złożenia wniosku o dofinansowanie. Szacowany koszt zakupu nieruchomości od centrum handlowego Wschód (Centrum Usługowo-Handlowe Exbud-Wschód S.A - przyp. red.) wynosi cztery miliony dziewięćset tysięcy złotych. Wkład własny miasta stanowi dwadzieścia procent, a osiemdziesiąt procent możemy uzyskać z dofinansowania. Na razie mamy zrealizować tylko zakup nieruchomości położonej przy ulicy Hrubieszowskiej 102. W przyszłości przewidziano, że będzie to obiekt o charakterze łączącym instytucję badawczą i edukacyjną, skupiający wokół siebie naukowców zajmujących się skomplikowanymi dziejami dawnych terenów wschodniej Polski. Zaplanowane powstanie jednostki naukowo-muzealnej wymagać będzie też stałego wsparcia finansowego z budżetu państwa oraz merytorycznego ze strony ministerstwa kultury, dziedzictwa narodowego i sportu. Po utworzeniu tego obiektu zamierzamy wpisać go do państwowego rejestru muzeów tak, aby był finansowany z budżetu państwa. Czy to dobry moment na realizację zadania? Nie do mnie to pytanie. To państwo muszą zdecydować.

Wypowiedź skarbnik miasta uzupełnił **Radosław Wnuk**, dyrektor Departamentu Architektury, Geodezji i Inwestycji UM Chełm.

- Zakup nieruchomości przy Hrubieszowskiej 102 zainicjowano w 2020 roku i teraz zmierza do finalizacji - stwierdził dyrektor Wnuk. - Budowa Centrum Prawdy i Pojednania oraz Muzeum Rzezi Wołyńskiej - jak sama nazwa wskazuje - nie ma na celu żadnego szkalowania, konfliktowania. Może niefortunnie się złożyło w czasie, bo mamy teraz u naszych wschodnich sąsiadów wojnę. Jednak postawa większości mieszkańców Chełma, którzy uczestniczą w pomocy uchodźcom, świadczy, że nie ma tu żadnych zagadnień, mogących powodować napięcia pomiędzy Polakami a Ukraińcami.

Radni bez głosu sprzeciwu, przy dwóch głosach wstrzymujących **Stanisława Mościckiego** oraz **Agaty Fisz**, przyjęli zmiany budżetowe, zakładające m.in. przeznaczenie 980 tys. zł z rezerwy majątkowej na zakup nieruchomości przy ul. Hrubieszowskiej, gdzie planowane jest muzeum.

Przypomnijmy. W lipcu 2020 r., na dwa dni przed wyborami prezydenta RP, wicepremier **Jacek Sasin** oraz prezydent Chełma **Jakub Banaszek** ogłosili, że powstanie Instytut Prawdy i Pojednania oraz Muzeum Pamięci Ofiar Wołynia im. Lecha Kaczyńskiego, upamiętniające ofiary zbrodni wołyńskiej. Tłumaczono wtedy, że inicjatywa ta ma uczynić z Chełma centrum pamięci historycznej o polskich Kresach i o ofiarach polskich Kresów. Politycy podpisali porozumienie o współpracy przy tworzeniu tych instytucji przy pomniku Piety Wołyńskiej, znajdującym się na chełmskim osiedlu Dyrekcja. **(mo)**

WÓJT GMINY SAWIN INFORMUJE

że na tablicy ogłoszeń
oraz na stronie internetowej Urzędu Gminy Sawin
zamieszczono wykazy w sprawie przeznaczenia do sprzedaży
działki Nr 313/5 w Bukowie Małej i przeniesienia własności nieruchomości działki Nr 313/6 w Bukowie Małej w trybie art. 231 KC.
Informacje - tel. nr 82 567 30 81

eprasa.pl 8613896b6a

CHEŁM. Punkt recepcyjny w Miejskiej Hali Sportowej zawieszony

Maleje liczba uchodźców

Pierwszy i zarazem główny punkt recepcyjny dla uchodźców z Ukrainy, mieszczący się w Miejskiej Hali Sportowej w Chełmie, zawiesił działalność. - Ma to związek z faktem, że do Chełma przybywa obecnie znacznie mniej uchodźców, niż miało to miejsce na początku konfliktu zbrojnego na Ukrainie - informuje Grzegorz Zarzycki z Urzędu Miasta Chełm.

W Chełmia działa już tylko jeden punkt recepcyjny dla uchodźców z Ukrainy zaatakowanej przez Rosję. Jest to Centrum Pomocy Humanitarnej zlokalizowane w budynku po Tesco przy ul. Lwowskiej.

- To tam lokowane są osoby szukające schronienia przed wojną - informuje **Grzegorz Zarzycki** z Urzędu Miasta Chełm. - Gdyby liczba uchodźców przybywających do Chełma zaczęła rosnąć, jesteśmy w stanie ponownie uruchomić punkt recepcyjny w Miejskiej Hali Sportowej, nawet w ciągu godziny - zapewnia.

Od 25 marca do 1 kwietnia do punktów recepcyjnych w Chełmie trafiło około 1250 Ukraińców, a wyjechało 1058. W piątek, 1 kwietnia, w punkcie przy ul. Lwowskiej przebywało ok. 160 uchodźców. **(kg)**

CHEŁM. Kolejne rondo ma nazwę

Rondo imienia Jeńców Stalagu 319

Radni jednogłośnie przyjęli uchwałę, nadając imię Jeńców Stalagu 319 rondu u zbiegu Alei Przyjaźni, ul. Okszowskiej oraz ul. Rampa Brzeska. To efekt obywatelskiej inicjatywy uchwałodawczej i zebrania 400 podpisów poparcia dla tego projektu.

Rondo położone u zbiegu Alei Przyjaźni, ul. Okszowskiej oraz ul. Rampa Brzeska wybudowano w 2021 r. Członkowie komitetu inicjatywy uchwałodawczej zebrali 400 podpisów poparcia dla projektu uchwały w sprawie nadania temu rondu imienia Jeńców Stalagu 319. Sprawę rozpatrywano na komisjach rady miasta i sesji (28 i 29 marca). Na posiedzeniach tych ideę przedsięwzięcia tłumaczył **Andrzej Rybak**, reprezentant komitetu inicjatywy uchwałodawczej, chełmski historyk i regionalista.

- Przez teren dzisiejszego ronda przebiegała droga, jaką wożono zwłoki zmarłych, zamordowanych jeńców, wśród nich byli również Polacy, którzy dostali się do niewoli - mówił A. Rybak. - Byli oni siłą wcielani do tak zwanych batalionów budowlanych, które budowały okopy, bunkry. Celem naszej inicjatywy jest potrzeba uczczenia wszystkich jeńców zamordowanych w tak straszliwy sposób i upamiętnienia ich męczeństwa.

Radni jednogłośnie przyjęli uchwałę w tej sprawie. W jej uzasadnieniu czytamy, że Stalag 319, niemiecki obóz jeniecki, działający od lipca 1941 do kwietnia 1944 w Chełmie był jednym z największych obozów na ziemiach polskich. Składał się z trzech podobozów w samym mieście (319 A - ul. Rampa Brzeska/Okszowska, 319 B - ul. Wojsławicka/ Partyzant6w/ Lwowska/Borek-Patelnia, 319 C - ul. Rampa Brzeska) oraz kilku podobozów w okolicy (m.in. we Włodawie). Przyjmuje się, że przez Stalag 319 w Chełmie przeszło około 200 000 jeńców, z czego około 90 000 poniosło śmierć. Rondo u zbiegu Alei Przyjaźni, ul. Okszowskiej oraz Rampy Brzeskiej położone jest około 150 metrów od terenu byłego obozu 319 A oraz 50 metrów od cmentarza, na którym według szacunkowych danych jest pochowanych 60 tys. jeńców wojennych czterdziestu narodowości. Wśród nich znajdowali się również Polacy, którzy siłą zostali wcieleni do Armii Czerwonej pracując przy budowie umocnień w ramach tzw. batalionów roboczych. Pochodzili z terenów Wołynia, Lwowa i Stanisławowa. **(mo)**

CHEŁM. Budują wodociąg na osiedlu Ceramiczna - Budowlana

Kończą ze studniami

Ruszyła budowa nowego wodociągu na osiedlu Ceramiczna - Budowlana w Chełmie. Skorzystają z niego mieszkańcy ulic Pomorskiej, Mazurskiej i Orlińskiej.

Prace prowadzi Miejskie Przedsiębiorstwo Gospodarki Komunalnej w Chełmie, a inwestycja jest realizowana ze środków budżetowych spółki. W pierwszej kolejności planowana jest modernizacja 150 m sieci wodociągowej na ul. Judyma, a w dalszej kolejności budowa wodociągu w ulicach: Pomorskiej, Mazurskiej i Orlińskiej. Zgodnie z planem inwestycyjnym powstanie: 469 m sieci wodociągowej na ul. Pomorskiej, 350 m na ul. Mazurskiej i 208 m na ul. Orlińskiej. Pierwsza część prac, w ul. Judyma, zakończy się już w przyszłym tygodniu. **(kg)**

OGŁOSZENIE BURMISTRZA SIEDLISZCZA

o wyłożeniu do publicznego wglądu projektu miejscowego planu zagospodarowania przestrzennego gminy Siedliszcze w zakresie terenów położonych w obrębach ewidencyjnych Siedliszcze, Brzeziny, Wola Korybutowa – Kolonia i Majdan Zahorodyński – Etap I

Na podstawie art. 17 pkt 9 ustawy z dnia 27 marca 2003 r. o planowaniu i zagospodarowaniu przestrzennym (Dz. U. 2022 r. poz. 503), zgodnie z art. 54 ust. 2 i 3 ustawy z dnia 3 października 2008 r. o udostępnianiu informacji o środowisku i jego ochronie, udziale społeczeństwa w ochronie środowiska oraz ocenach oddziaływania na środowisko (Dz. U. z 2021 r. poz. 2373, z późn. zm.) oraz uchwałą Nr XXI/175/21 Rady Miejskiej w Siedliszczu z dnia 8 kwietnia 2021 roku w sprawie przystąpienia do sporządzenia miejscowego planu zagospodarowania przestrzennego gminy Siedliszcze w zakresie terenów położonych w obrębach ewidencyjnych Siedliszcze, Brzeziny, Wola Korybutowa – Kolonia i Majdan Zahorodyński i uchwałą Nr XXX/257/22 Rady Miejskiej w Siedliszczu z dnia 31 marca 2022 roku w sprawie sposobu wykonania uchwały Nr XXI/175/21 Rady Miejskiej w Siedliszczu z dnia 8 kwietnia 2021 roku w sprawie przystąpienia do sporządzenia zmiany miejscowego planu zagospodarowania przestrzennego gminy Siedliszcze w zakresie terenów położonych w obrębach ewidencyjnych Siedliszcze, Brzeziny, Wola Korybutowa – Kolonia i Majdan Zahorodyński, zawiadamiam o wyłożeniu do publicznego wglądu projektu miejscowego planu zagospodarowania przestrzennego gminy Siedliszcze w zakresie terenów położonych w obrębach ewidencyjnych Siedliszcze, Brzeziny, Wola Korybutowa – Kolonia i Majdan Zahorodyński – Etap I wraz z prognozą oddziaływania na środowisko w dniach od 12 kwietnia do 4 maja 2022 r. w siedzibie Urzędu Miejskiego w Siedliszczu, ul. Szpitalna 15a, w godzinach pracy urzędu, na stronach internetowych www.siedliszcze.pl oraz Biuletynu Informacji Publicznej w zakładce Obwieszczenia/Ogłoszenia.

Jednocześnie informuję, że dyskusja publiczna nad przyjętymi w projekcie miejscowego planu rozwiązaniami projektowymi odbędzie się w dniu 29 kwietnia 2022 r. w siedzibie Urzędu Miejskiego w Siedliszczu, o godz. 9:00.

Zgodnie z art. 18 ustawy o planowaniu i zagospodarowaniu przestrzennym, każdy kto kwestionuje ustalenia przyjęte w projekcie miejscowego planu może wnieść uwagi. Uwagi mogą być wnoszone do Burmistrza Siedliszcza w formie papierowej na adres: ul. Szpitalna 15a, 22-130 Siedliszcze lub elektronicznej, w tym za pomocą dostępnych środków komunikacji elektronicznej, w szczególności poczty elektronicznej na adres: gmina@siedliszcze.pl., w nieprzekraczalnym terminie do dnia 20 maja 2022 r. Wnoszący uwagi powinien podać imię i nazwisko lub nazwę oraz adres zamieszkania lub siedziby, a także w zależności od przedmiotu uwagi oznaczenie nieruchomości, której uwaga dotyczy. Organem właściwym do rozpatrzenia uwag jest Burmistrz Siedliszcza.

Klauzula informacyjna w związku z 13 ust.1 i 2 rozporządzenia PE i Rady (UE) 2016/67 (RODO)
Zgodnie z art. 13 Rozporządzenia Parlamentu Europejskiego i Rady (UE) 2016/679 z dnia 27 kwietnia 2016 r. w sprawie ochrony osób fizycznych w związku z przetwarzaniem danych osobowych i w sprawie swobodnego przepływu takich danych oraz uchylenia dyrektywy 95/46/WE (Dz.U. UE L.2016.119.1 ze zm.) informuję, iż:
1) administratorem Pani/Pana danych osobowych jest Burmistrz Siedliszcza pod adresem: ul. Szpitalna 15A, 22-130 Siedliszcze.
2) kontakt z Inspektorem Ochrony Danych możliwy jest pod adresem: IODO@zeto.lublin.pl.
3) Pani/Pana dane osobowe przetwarzane będą w celu realizacji zadania publicznego tj. dokumentu planistycznego na podstawie przepisów ustawy o planowaniu i zagospodarowaniu przestrzennym.
4) przetwarzanie Pani/Pana danych osobowych odbywa się na podstawie ustawy z dnia 27 marca 2003 r. o planowaniu i zagospodarowaniu przestrzennym (Dz.U. z 2020 r. poz. 293, z późn. zm.) w związku z art. 6 ust. 1 lit. c RODO.
5) Pani/Pana dane osobowe przechowywane będą przez okres 10 lat.
6) odbiorcą Pana/Pani danych osobowych mogą być podmioty uprawnione na podstawie przepisów prawa oraz podmioty, z którymi zawarto umowy powierzenia danych w tym zakresie.
7) posiada Pani/Pan prawo do żądania od administratora dostępu do danych osobowych oraz w przypadku, gdy dane osobowe nie zostały zebrane od osoby, której dane dotyczą – wszelkie dostępne informacje o ich źródle, jeśli nie wpływa to na ochronę praw i wolności osoby, od której te dane pozyskano, ponadto przysługuje Pani/Panu prawo do sprostowania danych, usunięcia lub ograniczenia przetwarzania.
8) podanie danych osobowych jest obowiązkowe w zakresie wymaganym przez obowiązujące przepisy prawa.
9) brak podania przez Panią/Pana danych osobowych skutkuje pozostawieniem wniosku bez rozpatrzenia
10) ma Pani/Pan prawo wniesienia skargi do organu nadzorczego, którym jest Prezes Urzędu Ochrony Danych Osobowych z siedzibą ul. Stawki 2, 00-193 Warszawa.

eprasa.pl 8613896b6a

Elektryczne i do wynajęcia

Hulajnogi w Chełmie

Być może już w tym tygodniu, o ile pogoda pozwoli, mieszkanki i mieszkańcy Chełma zyskają nowy sposób na poruszanie się po mieście. Na ulicach mają się pojawić elektryczne hulajnogi.

Hulajnogi ma przyzwieźć do Chełma i uruchomić firma Lime. - Nasze hulajnogi to sprawdzona konstrukcja, charakteryzująca się niezwykłą stabilnością oraz małą wagą - zapewnia **Anna Solarek**, reprezentująca firmę Lime. - Dzięki temu można cieszyć się jazdą każdego dnia. Poza tym, co jest niezwykle ważne, używając tej bardzo wygodnej formy transportu redukujemy liczbę podróży samochodami, pozwalając tym samym naszej planecie odpocząć.

Aby skorzystać z hulajnóg, które być może w tym tygodniu pojawią się w Chełmie (wszystko zależy od pogody), należy pobrać aplikację Lime na telefon z systemem Android bądź iOS, a następnie zeskanować znajdujący się na kierownicy kod QR.

- Przykładamy dużą uwagę do bezpieczeństwa i edukacji użytkowników. Już sama aplikacja zapewnia podstawowe szkolenie z zakresu bezpieczeństwa ruchu drogowego oraz przewodnik użytkownika hulajnogi - informuje.

Solarek przypomina najważniejsze zasady korzystania z tej formy transportu: poruszać się na hulajnogach można drogami dla rowerów, a jeśli te nie są dostępne, jezdnią z dozwoloną prędkością do 30 km/h (bądź, w innych przypadkach, po prostu chodnikiem). Jechać można maksymalnie 20 km/h, należy ustępować pierwszeństwa pieszym, no i nigdy nie prowadzić po alkoholu.

Na start w Chełmie firma Lime przygotowała promocję. Z kodem CZESCCHELM nowi użytkownicy otrzymają za darmo 10-minutowy przejazd (kod ważny do 15 kwietnia, bądź do wyczerpania limitu). **(kg)**

REJOWIEC FABRYCZNY

Oświata coraz droższa

O blisko 180 tys. zł więcej niż planowało, wypłaciło miasto Rejowiec Fabryczny na wynagrodzenia nauczycieli za 2021 r. Rekordowe pieniądze na oświatę urząd wyda też w tym roku.

W ubiegłym tygodniu odbyła się kolejna sesja rady miasta Rejowiec Fabryczny. Jednym z jej punktów była analiza sprawozdania z wysokości średnich wynagrodzeń nauczycieli za 2021 rok.

- Z przedłożonego radnym dokumentu wynika, że wypłacone w roku ubiegłym średnie wynagrodzenia nauczycieli kontraktowych, mianowanych i dyplomowanych, zatrudnionych w Szkole Podstawowej i Przedszkolu Miejskim, były wyższe od wymaganych średnich wynagrodzeń, o których mowa w Karcie Nauczyciela, o łączną kwotę blisko 180 tys. zł - mówi Robert Szwed, przewodniczący rady miasta Rejowiec Fabryczny.

Najwięcej „dodatkowych" pieniędzy trafiło do kieszeni nauczycieli dyplomowanych - 144 tys. zł, do nauczycieli kontraktowych - 34 tys. zł, a do nauczycieli mianowanych - 913 zł.

- Jedynie grupie nauczycieli stażystów wypłacono dodatek uzupełniający w niewielkiej kwocie 232 zł - podkreśla Szwed.

W 2021 r. dochody budżetu miasta na oświatę wyniosły 3,9 mln zł, natomiast wydatki stanowiły kwotę 7,1 mln zł. Miasto dołożyło więc rok temu do utrzymania szkół ponad 3,2 mln zł. W bieżącym roku kwota, którą miasto dofinansuje oświatę z dochodów własnych, wzrośnie do ok. 3,7 mln zł. Nie uwzględnia ona planowanych od 1 maja podwyżek płac nauczycieli, które mają średnio wzrosnąć o 4,4 procent. (kg)

GMINA REJOWIEC FABRYCZNY. Posłanka pyta, ministerstwo odpowiada

Dworzec w Kaniem coraz bliżej

Jeszcze w tym roku ma zostać oddany do użytku nowy dworzec PKP w Kaniem. O postępy inwestycji pytała ostatnio w sejmie chełmska posłanka Anna Dąbrowska-Banaszek.

Podczas jednego z ostatnich posiedzeń sejmu posłanka **Anna Dąbroska-Banaszek** poruszyła temat budowy budynku nowego dworca kolejowego w Kaniem (gmina Rejowiec Fabryczny).

- Panie ministrze - zwróciła się do ministra infrastruktury. - Budowa dworca w Kaniem należy do inwestycji realizowanych w ramach programu inwestycji drogowych na lata 2016-2023. Przedsięwzięcie jest dofinansowane z funduszy unijnych. Zwracam się do pana ministra z pytaniami: Na jakim etapie jest realizacja tej inwestycji? Kiedy przewidziane jest oddanie obiektu do użytku? Czy przewidziana jest możliwość zakupu biletu przez podróżnych np. w biletomacie? - pytała Dąbrowska-Banaszek.

Posłanka zastanawiała się też, czy jest możliwe, by w budynku dworca zorganizować punkt pocztowy. - Zabiegają o to mieszkańcy - dodała.

Odpowiedzi na zapytanie chełmskiej parlamentarzystki udzielił **Andrzej Bittel**, sekretarz stanu w ministerstwie infrastruktury. Zapewnił, że inwestycja nie jest zagrożona i przebiega zgodnie z planem.

- Zakończono zasadnicze prace budowlane. Do wykonania pozostał system dynamicznej informacji pasażerskiej oraz uruchomienie dostaw prądu. Następnie wykonawca przeprowadzi rozruchy i testy urządzeń oraz instalacji zamontowanych na dworcu. Jest to warunek niezbędny do przeprowadzenia odbiorów inwestycji oraz uzyskania pozwolenia na użytkowanie, a w konsekwencji otwarcie budynku nowego dworca dla podróżnych - poinformował Bittel. Oddanie dworca do użytku zaplanowano na drugą połowę tego roku. Sekretarz stanu dodał, że w budowanym w Kaniem dworcu będzie możliwość zainstalowania biletomatu lub kasy biletowej, ale przewoźnicy kolejowi nie są obecnie zainteresowani tego typu rozwiązaniami. Bilet można kupić w internecie lub u konduktora. Co do punktu pocztowego, jest szansa by powstał, ale chęć wynajmu pomieszczenia na dworcu musiałaby wyrazić Poczta Polska. **(kg)**

CHEŁM

Przewodniczący nie widzi problemu, policja obiecała interwencję

Ulica Wołyńska jak parking

Podczas przebudowy alei Piłsudskiego w Chełmie kierowcy nauczyli się parkować auta na ul. Wołyńskiej, na odcinku od ul. Piotra Skargi. Remont zakończył się, a przyzwyczajenia pozostały.

Podczas trwającej kilka miesięcy modernizacji alei Marszałka Józefa Piłsudskiego wjazd na nią od ul. Wołyńskiej był zamknięty. Korzystali z tego kierowcy - na odcinku od ul. P. Skargi do skrzyżowania z aleją urządzili sobie parking. Zatrzymywali się po obu stronach Wołyńskiej, także przy przychodni, co wcześniej się nie zdarzało. Przebudowa alei dobiegła końca, a kierowcy wciąż zatrzymują swoje samochody po obu stronach Wołyńskiej.

- Mimo że stoi tam znak zakazu zatrzymywania się i postoju - zauważa nasz Czytelnik. - Utrudnia to bardzo przejazd autem zarówno w kierunku alei Marszałka Piłsudskiego, jak i w przeciwnym. Przez to robi się niebezpiecznie - dodaje. Mężczyzna z prośbą o interwencję zwrócił się do przewodniczącego rady miasta **Longina Bożeńskiego**. - Pan Bożeński stwierdził, że nie widzi problemu - mówi czytelnik. O komentarz chcieliśmy zapytać przewodniczącego, ale mimo kilku prób nie udało się nam z nim skontaktować.

- Wyślemy w ten rejon patrole - obiecała nam z kolei **Ewa Czyż**, rzecznik prasowa chełmskiej policji. Czyż przypomina, że mieszkańcy sami mogą zgłaszać uwagi do tzw. Krajowej Mapy Zagrożeń Bezpieczeństwa. - Można tam sygnalizować także nieprawidłowe parkowanie. W takiej sytuacji policyjne patrole będą odwiedzać wskazane miejsce częściej - podsumowuje. **(kg)**

CHEŁM. Kierowcy spryciarze

Odwrócili znak, by móc parkować

Czytelnika zaniepokoiło ustawienie znaku zakazu zatrzymywania się przy ul. Narutowicza w Chełmie. Okazuje się, że ktoś znak obrócił, by obejść przepisy i parkować w niedozwolonym miejscu.

Tydzień temu nasz czytelnik z Chełma przysłał nam zdjęcie znaku zakazu zatrzymywania się, które wykonał na ul. Narutowicza.

- Ten znak zakazu prawdopodobnie ktoś obrócił, żeby móc parkować na chodniku - zauważa mężczyzna. - Dziwne, że do tej pory strażnicy miejscy nie zwrócili na to uwagi - dodaje. Według naszego Czytelnika znak odwrócony jest od kilku tygodni i nikt z tym nic nie robi. - To dowód na to, że nikt nad znakami w naszym mieście nie panuje - komentuje.

O problemie powiadomiliśmy stosowne służby. - Znak został obrócony najprawdopodobniej przez któregoś z kierowców. Już przekazaliśmy informację do naszej grupy interwencyjnej, przywrócą jego właściwe ustawienie - obiecał **Damian Zieliński** z urzędu miasta Chełm. **(kg)**

CHEŁM. Zła i dobra wiadomość

Piwna i Złota poczekają, Zachód do robienia

Trwają korekty dokumentacji projektowych na przebudowę kilku ważnych ulic, w tym Piwnej, Złotej i Wiercieńskiego, na które miasto dostało dotacje. Te inwestycje nie będą jednak tak prędko realizowane, jak zakładano. Zamiast tego przebudowywane mają być drogi na osiedlu Zachód.

Na jednej z poprzednich sesji chełmscy radni dołożyli 50 tys. zł, aby uaktualnić dokumentację przebudowy ulic Piwnej i Złotej. Inwestycja miała być realizowana dzięki dotacji z Rządowego Funduszu Inwestycji Lokalnych, podobnie, jak przebudowa ulic Wiercieńskiego i Bazylany, Ogrodowej oraz budowa ul. Wolwinów i Gajowej. Ale wygląda na to, że nie nastąpi to tak prędko. Jedną ze zmian w wieloletniej prognozie finansowej, uchwaloną na ostatniej sesji przez radnych, było zdjęcie ponad 6 mln zł z realizacji tych inwestycji. Radny **Dariusz Grabczuk** dopytywał na komisji rady miasta, dlaczego miasto „schodzi" z tych drogowych zadań, mimo że są przecież tak ważne i wyczekiwane przez chełmian.

- Opracowywana jest w tej chwili na nie dokumentacja projektowa i przenosimy plan na przebudowę dróg na osiedlu Zachód, ze względu na to, że rozszerzono kosztorys inwestorski i oszacowana kwota wynosi ponad dziewięć milionów złotych - wyjaśniała **Marzena Guzowska**, skarbnik Chełma. - Nie zamierzamy rezygnować z realizacji inwestycji na tych drogach, ale teraz nie ma konkretnych planów, co do dalszego działania. Na pewno będziemy się ubiegać o środki zewnętrzne.

Wypowiedź tę uzupełnił **Radosław Wnuk**, dyrektor Departamentu Architektury, Geodezji i Inwestycji UM Chełm.

- Wykonane projekty przebudowy ulic Piwnej, Złotej, Wiercieńskiego i Wolwinów wymagają korekty i jesteśmy w trakcie tego procesu. Żeby nie czekać z inwestycjami, proponujemy przeprowadzenie remontów dróg na osiedlu Zachód - mówił dyrektor Wnuk. - Chcemy ogłosić przetarg na przebudowę niecałych trzech kilometrów dróg na osiedlu Zachód z wymianą w niektórych miejscach podbudowy, chodników, latarni.

Dyrektor Wnuk przekazał też informację w sprawie innej oczekiwanej inwestycji, tj. budowy stadionu lekkoatletycznego przy II LO w Chełmie. Stwierdził, że uzgadniane są kwestie tzw. certyfikacji z Polskim Związkiem Lekkiej Atletyki i to jedyna formalność, która wstrzymuje ogłoszenie przetargu. Ale ma to wkrótce nastąpić. **(mo)**

eprasa.pl 8613896b6a

CHEŁM. Biznesmeni w browarze

Browar Jagiełło w Pokrówce był gospodarzem spotkania chełmskich przedsiębiorców zrzeszonych w regionalnym przedstawicielstwie Lubelskiego Klubu Biznesu.

W spotkaniu uczestniczyło około dwudziestu osób, w tym m.in. **Agnieszka Gąsior-Mazur** - prezes stowarzyszenia Lubelski Klub Biznesu, **Jacek Korzeniewski** - wiceprezes chełmskiego oddziału Klubu, **Waldemar Skibiński** - członek honorowy Klubu, a także założyciele Browaru Jagiełło - **Lucjan** i **Grażyna Jagiełłowie**.

- Pan Lucjan przedstawił nam historię Browaru, zapoznał z technologią produkcji piwa i oprowadził po zakładzie - opowiada **Waldemar Skibiński**. - Większość z zebranych nie miała wcześniej okazji zajrzeć do środka Browaru.

Chełmscy przedsiębiorcy mieli możliwość poznania procesu technologicznego, elektronicznie sterowanego przez jednego pracownika.

- Ponadto Jacek Korzeniewski, właściciel Rodzinnego Klubu Wypoczynkowego Niebieskie Migdały w Okunince nad Jeziorem Białym, opowiedział nam o tym, jak pomaga uchodźcom z Ukrainy. Okazało się bowiem, że wielu jego kontrahentów mieszka właśnie w Ukrainie. Pan Jacek traktuje ich jak rodzinę, dlatego przyjął do Niebieskich Migdałów ok. 120 uchodźców, w tym ok. 60 dzieci - relacjonuje Skibiński. **(kg)**

CHEŁM
Koło Polskiego Związku Niewidomych wznowiło działalność

W miniony wtorek odbyło się nadzwyczajne zebranie członków koła Polskiego Związku Niewidomych i Niedowidzących w Chełmie. Jego szefem został Tomasz Skrzypiec.

W zebraniu wziął udział m.in. wiceprezes lubelskiego okręgu PZN **Zbigniew Nastaj**, a także **Alicja Walczuk** z komisji rewizyjnej Związku w Warszawie. Podczas spotkania wybrano nowe władze chełmskiego koła PZN. Prezesem został **Tomasz Skrzypiec**, wiceprezesem **Czesława Jędruszczak**, sekretarzem **Maria Kaszczuk**, a członkami zarządu: **Helena Bożek** i **Grażyna Matuszczak**. Koło PZN w Chełmie powstało w 1979 r., ale w 2021 r. na kilka miesięcy, zawiesiło działalności.

- Naszym celem jest integracja społeczna członków z miasta i powiatu chełmskiego, a także organizowanie rehabilitacji podstawowej, zawodowej czy socjalnej. Przeprowadzamy też szkolenia z zakresu obsługi dnia codziennego i orientacji przestrzennej - mówi prezes **Tomasz Skrzypiec**. Koło zmieniło siedzibę i znajduje się obecnie przy ul. I Pułku Szwoleżerów 15A (pierwsze piętro hotelu przy stadionie). Biuro czynne jest we wtorki od 9.00 do 13.00. Zarząd koła zaprasza do współpracy osoby z orzeczeniem niepełnosprawności z tytułu wad wzroku w stopniu umiarkowanym i znacznym. Członkowie PZN posiadają ulgi ustawowe, są też np. zwalniani z opłacania abonamentu RTV. **(kg)**

CHEŁM
Spółdzielnia podnosi opłatę eksploatacyjną
Drożej w ChSM

O 40 groszy na metrze kwadratowym wzrośnie w Chełmskiej Spółdzielni Mieszkaniowej opłata eksploatacyjna. Przy lokalu o powierzchni 60 m kw. to dodatkowe 24 zł miesięcznie do czynszu.

Opłata eksploatacyjna wynosi w Chełmskiej Spółdzielni Mieszkaniowej 2,26 zł za m kw. Kilka dni temu mieszkańcy dostali jednak do swoich skrzynek informację, że zostaje ona podniesiona do 2,66 zł za m kw.

- To kolejna podwyżka składowych czynszu w ostatnich miesiącach - żali się mieszkaniec osiedla XXX-lecia. - W ciągu dekady opłaty wzrosły dwukrotnie. Kiedyś płaciłem za mieszkanie o powierzchni 60 m kw. ok. 350 zł, dziś jest to już ponad 700 zł i czynsz cały czas rośnie. Praktycznie z miesiąca na miesiąc o kilka, kilkanaście złotych.

O przyczyny kolejnej podwyżki zapytaliśmy **Ewę Jaszczuk**, prezes ChSM. - Na przestrzeni ostatniego roku mamy do czynienia ze wzrostem kosztów niezależnych od spółdzielni spowodowanych głównie urzędowymi podwyżkami - tłumaczy Jaszczuk. - Podwyżki dotyczą cen ciepła, energii elektrycznej, gazu, paliw, materiałów i usług, a także wzrostu najniższego wynagrodzenia. Na ich wysokość i kalkulację nie mamy żadnego wpływu i tylko pośredniczymy w ich rozliczaniu.

Koszty centralnego ogrzewania w ChSM stanowią ok. 50 procent czynszu. Ustala je Urząd Regulacji Energetyki na wniosek przedsiębiorstwa ciepłowniczego. - W ciągu ostatniego roku cena jednostki ciepła w złotych za gigadżul wzrosła blisko o 108 procent. Mieliśmy również do czynienia ze znacznym wzrostem cen energii elektrycznej i gazu, odpowiednio o 24 i 37 procent - tłumaczy prezes ChSM.

Ewa Jaszczuk podkreśla, że jeżeli chodzi o składowe opłaty czynszowe zależne od Spółdzielni, to fundusz remontowy od wielu lat jest w takiej samej wysokości (ponad 17 lat na osiedlu Śródmieście, 16 lat na osiedlu Słowackiego, 15 lat na osiedlu Kościuszki, 13 lat na osiedlu Słoneczne, 10 lat na osiedlu XXX-lecia i osiedlu Kolejowa). - I nie zamierzamy wprowadzać żadnych zmian - zapewnia prezes Jaszczuk i podkreśla, że od wielu lat ChSM pozyskuje dodatkowe pieniądze w ramach dotacji unijnych czy białych certyfikatów. - Wypracowujemy nadwyżki, dzięki czemu udaje się zrealizować Spółdzielni wiele prace remontowych i inwestycyjnych - dodaje szefowa ChSM.

Nowa opłata eksploatacyjna ma obowiązywać od 1 lipca br. - Odpowiada ona kosztom utrzymania nieruchomości zgodnie z planem finansowym i odzwierciedla istniejącą sytuację gospodarczą, stale rosnące koszty usług, towarów i materiałów, paliw, ubezpieczeń majątkowych, podniesienie najniższego wynagrodzenia, inflację - wylicza prezes.

Ewa Jaszczuk zauważa, że dobrze się stało, iż rząd wprowadził tarczę antyinflacyjną, ale niestety, nie w pełni rekompensuje ona wzrost wspomnianych kosztów. - Przypominamy naszym mieszkańcom, którzy znajdują się w trudnej sytuacji, że mogą ubiegać się o dodatek mieszkaniowy i osłonowy. Z wnioskami o ich wypłatę należy zwrócić się do Miejskiego Ośrodka Pomocy Rodzinie w Chełmie - podsumowuje. **(kg)**

eprasa.pl 8613896b6a

GMINA LEŚNIOWICE. „Czasami trzeba wojny, aby nastał pokój”

Kto patrzy na swój czubek nosa?

Podczas sesji Rady Gminy Leśniowice często uciszano radnych dzwonkiem. Ostatnio prawie cały czas był w użyciu, bo tyle było przekrzykiwań i utarczek słownych związanych z funduszem sołeckim. - Nie patrzmy tylko na swój czubek nosa - apelowała wójt Joanna Jabłońska, a ks. Jacenty Sołtys wtórował jej: „Jeden rok bez funduszu sołeckiego przeżyjemy, chyba że przyjdzie wojna”.

W poprzednich kadencjach było tak, że mieszkańcy poszczególnych sołectw gminy Leśniowice podczas zebrań wiejskich przekazywali fundusze sołeckie na jedną, większą inwestycję drogową w gminie. Taka była tendencja, choć nie wszystkim mieszkańcom podobało się to, że nie mogą zrealizować w swojej wsi jakiejś drobniejszej, ale pilnej z ich punktu widzenia inwestycji. Zmieniło się to, gdy wójtem została **Joanna Jabłońska**. Przez trzy kolejne lata w gminnym budżecie wyodrębniano ponad 1 milion zł na fundusz sołecki, a mieszkańcy wsi realizowali za te pieniądze wybrane przez siebie potrzeby. Jednak ostatnie wydarzenia zmieniły plany i możliwości. Koszty inwestycji poszybowały w górę ze względu na wojnę na Ukrainie i nie wiadomo, jaka będzie przyszłość, więc póki dofinansowania są jeszcze na wyciągnięcie ręki, trzeba zapewnić niezbędne wkłady własne. Mają zostać przeznaczone na nie pieniądze przewidziane na fundusz sołecki. Wójt Jabłońska spodziewała się, że głosowanie nad uchwałą w sprawie niewyrażenia zgody na wyodrębnienie funduszu sołeckiego na 2023 rok przyniesie na sesji dyskusję i nie wszyscy radni oraz sołtysi dadzą się do tego pomysłu przekonać. I tak właśnie było - iskrzyło od emocji, a **Monika Mazur**, wiceprzewodnicząca Rady Gminy Leśniowice, wciąż uciszała pokrzykiwania radnych i sołtysów dzwonkiem.

- Zdaję sobie sprawę, że planowane przesunięcie środków finansowych z funduszu sołectw na strategiczne inwestycje będzie budzić nieuzasadnione kontrowersje, które w obecnej sytuacji ekonomicznej są wyrazem braku podstawowej wiedzy na temat procesu pozyskiwania jak i możliwości wykorzystania funduszy z rządowych i unijnych programów rozwojowych - mówiła wójt Jabłońska. - Powinniśmy się cieszyć, że pojawiła się perspektywa uzyskania ogromnych środków zewnętrznych na realizację kluczowych dla gminy inwestycji. Jest to niepowtarzalna szansa, która już może się nie pojawić w kolejnych latach. Merytoryczny poziom wygłaszanych opinii w tej sprawie przez niektórych radnych podczas debaty zaskakuje, były one momentami po prostu festiwalem populistycznych haseł, nie mających nic wspólnego z dobrem mieszkańców i rzeczywistoącią. Wiele gmin już wcześniej zrezygnowało z takiej praktyki ze względu na znikomy zwrot, tj. 12%, z tytułu wyodrębniania funduszu. Realizowanie inwestycji z funduszu sołeckiego (z którym nie można łączyć innych dofinansowań), w tym przebudowy dróg, jest niekorzystne, gdyż pozyskanie środków z FDS to minimum 50% dofinansowania, natomiast z Polskiego Ładu 95%.

Przez trzy lata w ramach funduszy wykonywano zadania w poszczególnych miejscowościach i udało się zrealizować najważniejsze potrzeby. Teraz, gdyby nawet z funduszy sołeckich kupić kamień, to nie wystarczyłoby go na większe odcinki dróg. Chcemy porządnie budować drogi, a nie dowozić na nie kruszywo, które zaraz znowu trzeba uzupełniać. Chcemy wykorzystać szanse na dofinansowania, które są teraz, bo sytuacja jest trudna, wyjątkowa i nie wiadomo, co będzie dalej. Za wschodnią granicą trwa wojna. Złożyliśmy wnioski o dofinansowania na drogi, a za miesiąc, dwa będą decyzje.

Kilku radnych miało wielkie obiekcje w tej sprawie, na co wójt Jabłońska odpowiedziała im, że nie można patrzeć tylko na swój czubek nosa. Radny **Piotr Stawiarski** grzmiał, że podatki i diety radnych i sołtysów podniesiono, a teraz jeszcze fundusz sołecki zostanie „zabrany”. Stwierdził, że dzięki funduszowi drogi polne były łatane, a „pani wójt ich nie poprawi”.

- Proszę tak nie mówić, bo to niestosowne - odpowiedziała gospodarz gminy Leśniowice - Tam, gdzie jest konieczność, to i drogi polne robimy. Myślicie, że łatwo mi podejmować takie decyzje? Ale muszę czasami wybrać mniejsze zło.

Wiesław Wierzchoś, przewodniczący Rady Gminy Leśniowice, mówił, że miał dylemat w tej sprawie, więc poradził się rady sołeckiej.

- Po wysłuchaniu moich argumentów rada sołecka zgodziła się, aby funduszu na ten jeden rok nie wyodrębniać - stwierdził przewodniczący Wierzchoś. - Trzeba zrozumieć, że inwestycje mamy zaplanowane, a idą ciężkie czasy. Trzeba wykorzystać szansę na pozyskanie dotacji, ale decyzja należy do radnych.

Ks. **Jacenty Sołtys**, wiceprzewodniczący Rady Gminy Leśniowice, zaapelował, aby już nie kruszyć kopii, bo bez funduszu jeden rok każdy przeżyje, chyba że i do nas przyjdzie wojna. Przekrzykiwanie się radnych przerwała radna **Jolanta Harmata**, apelując, aby przeprowadzić już głosowanie, bo wystarczy tych słownych potyczek. Większość radnych - jedenastu - przychyliła się do prośby wójt i głosowała za niewyodrębnianiem funduszu sołeckiego na 2023 rok. Radni przyjęli uchwały m.in. w sprawie przekazania 175 tys. zł powiatowi chełmskiemu na opracowanie dokumentacji projektowej przebudowy drogi powiatowej na odcinku Leśniowice - Rożdżałów oraz drogi w Dębinie, a także Gminnego Programu Profilaktyki i Rozwiązywania Problemów Alkoholowych oraz Przeciwdziałania Narkomanii na lata 2022-2025. **(mo)**

Do końca kadencji i jeszcze trochę

M. Neckier dyrektorem LAWP

Chełmianin Marek Neckier został dyrektorem Lubelskiej Agencji Wspierania Przedsiębiorczości, jednostki podległej marszałkowi województwa. Miejsce w LAWP zwolniło się, gdy dotychczasowa szefowa objęła mandat radnej sejmiku województwa lubelskiego.

O **Marku Neckierze** media pisały głównie za sprawą konfliktu z wójtem Kamienia, gdy Neckier był dyrektorem w tamtejszej szkole, albo przy okazji kolejnej zmiany stanowiska. Gdy w 2018 roku PiS objęło władzę w samorządzie województwa, Neckier został niespodziewanie prezesem, podległej marszałkowi województwa, spółki Lubelskie Dworce S.A. Po roku zrezygnował ze stanowiska i trafił do Wojewódzkiego Urzędu Pracy w Lublinie, w którym został wicedyrektorem. Również i tam nie zagrzał miejsca długo, bo niebawem trafił do Departamentu Wdrażania EFS w Urzędzie Marszałkowskim w Lublinie - najpierw jako wicedyrektor a następnie dyrektor. W minionym tygodniu po raz kolejny zmienił posadę.

- W związku z objęciem przez **Magdalenę Filipek-Sobczak** mandatu radnej Sejmiku Województwa Lubelskiego, od 28 marca br. na stanowisku dyrektora Lubelskiej Agencji Wspierania Przedsiębiorczości w Lublinie został zatrudniony Marek Neckier. Dyrektorem LAWP będzie na czas sprawowania przez Magdalenę Filipek-Sobczak mandatu oraz przez 3 miesiące po jego wygaśnięciu - mówi **Remigiusz Małecki**, rzecznik opasowy marszałka województwa lubelskiego.

Ponieważ LAWP podlega marszałkowi województwa, to M. Filipek-Sobczak nie mogła łączyć funkcji dyrektora z mandatem radnej sejmiku. **(bf)**

RUDA-HUTA. Apelują o wybudowanie porządnej drogi

W Gotówce jak w średniowieczu

- Gmina chwali się remontami wiejskich domów kultury, jakichś siłowni, z których nikt nie korzysta, a my zastanawiamy się codziennie czy w ogóle dojedziemy do naszych domów - żali się mieszkanka Gotówki w gminie Ruda-Huta.

W ubiegłym tygodniu skontaktowała się z nami poddenerwowana mieszkanka Gotówki w gminie Ruda-Huta. - To, co się dzieje z gminną drogą, przy której mieszkamy, to jest jakiś ponury żart - rozpoczęła. - Prawdziwymi szczęściarzami są ci, którzy mieszkają przy ulicy, na której jest asfalt. My mamy rozłażącą się ziemię, zapadliska zalewane wodą. Czasem jest tak źle, że da się tędy przejechać tylko traktorem. Niejedna osoba uszkodziła tu już zawieszenie w swoim aucie - dodaje. Mieszkanka Gotówki alarmuje, że z powodu złego stanu drogi może w końcu dojść do tragedii. - Strażacy wielkim wozem jeszcze do nas dojadą, ale czy uda się to karetkom? Mam wątpliwości - mówi. Czytelniczka ma żal do władz gminy Ruda-Huta. - Wójt chwali się często wyremontowanymi wiejskimi domami kultury czy budową siłowni na świeżym powietrzu, z których nikt nie korzysta, a my nie możemy doczekać się w XXI wieku na porządną drogę.

Zwróciliśmy się do władz gminy z prośbą o komentarz. Odpowiedzi nie otrzymaliśmy. **(kg)**

SAWIN. Zabytek odzyska dawny blask

150 tysięcy na remont kościoła

Ministerstwo Kultury i Dziedzictwa Narodowego ogłosiło wyniki pierwszego naboru do programu „Ochrona zabytków”. Na liście dotowanych inwestycji znalazł się m.in. kościół pw. Wszystkich Świętych w Przysiółku/Czułczycach (gmina Sawin).

150 mln zł zostanie przekazanych na realizację 483 zadań, które w tym roku, decyzją ministra kultury i dziedzictwa narodowego **Piotra Glińskiego**, otrzymały dofinansowanie w ramach pierwszego naboru w ramach programu „Ochrona zabytków”. Jednocześnie trwa nabór do drugiej edycji programu, w którym do podziału przewidziano 50 mln zł. Na liście dotowanych inwestycji znalazł się m.in. kościół pw. Wszystkich Świętych, znajdujący się na cmentarzu w miejscowości Przysiółek w gminie Sawin. Zarządcą kościoła jest parafia rzymskokatolicka pw. św. Rocha w Czułczycach. Na prace konserwatorskie przy zabytkowym wyposażeniu drewnianego kościoła ministerstwo przewidziało 149 tys. zł.

Kościół pw. Wszystkich Świętych w Przysiółku powstał w 1764 r. z fundacji **Eleonory Wilskiej**, starościny czułczyckiej, staraniem proboszcza ks. **Szymona Dolińskiego**. Został konsekrowany w 1832 r. Był restaurowany w latach 1880-1883 i w 1973 r.. Od 1945 pełni funkcję kaplicy cmentarnej, część wystroju przeniesiono do nowego kościoła parafialnego pod wezwaniem św. Rocha w Czułczycach (dawnej cerkwi prawosławnej). To najstarsza tego typu konstrukcja w powiecie chełmskim. - Cieszymy się z dotacji, ale szczegółowego zakresu prac sam jeszcze nie znam, trwają dyskusje na ten temat - mówi ks. **Mirosław Pradun**, proboszcz parafii w Czułczycach. **(kg, fot. Tomasz Sutryk)**

OGŁOSZENIE WÓJTA GMINY DOROHUSK

Na podstawie art. 17 pkt 1 ustawy z dnia 27 marca 2003 r. o planowaniu i zagospodarowaniu przestrzennym (Dz. U. z 2022 r. poz. 503) oraz art. 39 ust. 1 i art. 40 ustawy z dnia 3 października 2008 r. o udostępnianiu informacji o środowisku i jego ochronie, udziale społeczeństwa w ochronie środowiska oraz o ocenach oddziaływania na środowisko (Dz. U. z 2021 r. poz. 2373 z późn. zm.) zawiadamiam o podjęciu przez Radę Gminy Dorohusk Uchwały Nr XXXII/179/2021 z dnia 30 września 2021 r. w sprawie przystąpienia do sporządzenia zmiany miejscowego planu zagospodarowania przestrzennego gminy Dorohusk zmienionej uchwałą Rady Gminy Dorohusk Nr XXXVI/200/2022 z dnia 18 lutego 2022 r. zmieniającej uchwałę w sprawie sporządzenia zmiany miejscowego planu zagospodarowania przestrzennego gminy Dorohusk. Zmiana planu dotyczy działek nr geod. 131/2, 132, 133 – **Świerże Kolonia** oraz 1/21 i 1/12 – **Zalasocze, gmina Dorohusk**.

Wnioski do projektu zmiany planu oraz do prognozy oddziaływania na środowisko w ramach strategicznej oceny oddziaływania na środowisko ww. projektu, mogą być wniesione w formie papierowej do Wójta Gminy Dorohusk na adres: Urząd Gminy Dorohusk, ul. Niepodległości 50, 22-175 Dorohusk lub w formie elektronicznej za pomocą środków komunikacji elektronicznej poprzez pocztę elektroniczną na adres: sekretariat@dorohusk.com.pl lub za pomocą platformy ePUAP, z podaniem imienia i nazwiska albo nazwy oraz adresu zamieszkania albo siedziby, oznaczenia nieruchomości, której wniosek dotyczy, w nieprzekraczalnym terminie do **dnia 6 maja 2022 r**.

Organem właściwym do rozpatrzenia wniosków jest Wójt Gminy Dorohusk.

Zgodnie z art. 8a ust. 1 oraz art. 17a ustawy o planowaniu i zagospodarowaniu przestrzennym w związku z przetwarzaniem przez Wójta Gminy Dorohusk, danych osobowych, uzyskanych w toku przeprowadzenia postępowań dotyczących sporządzania aktów planistycznych, prawo, o którym mowa w art. 15 ust. 1 lit. g rozporządzenia Parlamentu Europejskiego i Rady (UE) 2016/679 z dnia 27 kwietnia 2016 r. w sprawie swobodnego przepływu takich danych oraz uchylenia dyrektywy 95/46/WE (ogólne rozporządzenie o ochronie danych), przysługuje, jeżeli nie wpływa na ochronę praw i wolności osoby, od której dane te pozyskano.

Wójt Gminy Dorohusk
Wojciech Sawa

eprasa.pl 8613896b6a

RUDA-HUTA
Nietypowy pomysł radnego

Zamknąć usta mieszczuchom

Mirosław Bartosz, radny gminy Ruda-Huta, uchwałą chce zabronić nowym mieszkańcom wnoszenie skarg na innych. - Ludzie przeprowadzają się do nas z miasta i przeszkadza im zapach obornika - argumentuje.

Mirosław Bartosz, radny gminy Ruda-Huta, swój nietypowy pomysł przedstawił na ostatniej sesji rady gminy. - Zwracam się z wnioskiem o przygotowanie uchwały intencyjnej w sprawie obrony interesu rolników z terenu naszej gminy - mówił Bartosz. - Nasza gmina ma typowo rolniczy charakter, ale ostatnio sprowadza się do nas wiele osób, które dotychczas mieszkały w mieście. I wszystko im przeszkadza, a to, że krowa ryczy, że kogut pieje, a rolnik jeździ ciągnikiem po dwudziestej drugiej - opowiadał radny. Bartosz podkreśla, że nie ma nic przeciwko nowym mieszkańcom gminy, ale chciałby, aby szanowali oni prawa i obyczaje rolników. - Zwracam się bezpośrednio do pani sekretarz, by taką uchwałę o obronie interesów rolników przygotowała nam do głosowania na następną sesję - kontynuował.

Po obradach skontaktowaliśmy się z radnym Bartoszem. Chcieliśmy dowiedzieć się, jak - według niego - taka uchwała miałaby wyglądać i czy rzeczywiście uważa, że można zamknąć usta części mieszkańców przy pomocy przyjętych przepisów.

- Myślę, że da się to zrobić, czytałem w jednej z rolniczych gazet o podobnych przypadkach - przekonuje **Mirosław Bartosz**. - Nie może być tak, że ludzie skarżą się, że obornik śmierdzi lub wzywają policję, bo im koguty lub krowy przeszkadzają. W końcu mieszkamy na wsi. Uważam, że można podjąć taką uchwałę, w której zapisze się, że nie można wnosić tego typu skarg na rolników z naszej gminy - dodaje.

Agnieszka Woszczewska, sekretarz gminy Ruda-Huta, nie wie, jak tego typu przepisy miałyby wyglądać. - Muszę porozmawiać z panem radnym na ten temat, wyjaśnić, jakimi intencjami kieruje się - oznajmiła sekretarz. **(kg)**

SAWIN. Władze gminy obiecują poprawę stanu dróg gruntowych

Toną w błocie

- Od lat walczymy o wybudowanie nam porządnej drogi gminnej, ale bezskutecznie - alarmują mieszkańcy Łukówka w gminie Sawin. - Dosłownie toniemy w błocie! - dodają. Wójt przekonuje, że problem zna i zrobi, co w jego mocy, by mu zaradzić.

Kilka dni temu skontaktowali się z nami rozżaleni i zdesperowani mieszkańcy Łukówka w gminie Sawin. - Mamy dość, od tygodni brodzimy, a w zasadzie toniemy w błocie! - alarmuje nasz Czytelnik. Mieszkaniec Łukówka podkreśla, że problem jest w gminie znany od lat. - Sytuacja powtarza się co roku. Gdy przyjdą roztopy lub mocniej popada deszcz, to droga, którą dojeżdżamy do domów czy pól, rozłazi się. Nie wiem, czy gdyby była taka potrzeba, to dojechałaby do nas karetka. Wójt o tym wie i nic nie robi - żali się mężczyzna.

Dariusz Ćwir, wójt gminy Sawin, przyznaje, że zdaje sobie sprawę z utrudnień, na jakie skazane są osoby mieszkające przy gminnych drogach gruntowych.

- Co do Łukówka, ale nie tylko, bo sprawa dotyczy też innych gruntówek, musieliśmy poczekać aż przestanie padać, inaczej nie było sensu na te odcinki nawozić żużlu bo wszystko, by zaraz spłynęło - komentuje wójt. - W tym momencie pracujemy, nie tylko na drodze w Łukówku. Robimy, co możemy, by stały się one przejezdne - dodaje.

Wójt obiecuje, że będzie szukał sposobów na sfinansowanie położenia asfaltu na gruntówkach. Liczy w tej sprawie na pomoc rady gminy. **(kg)**

Lokalna Grupa Działania Ziemi Chełmskiej

Informujemy, że już od 4 kwietnia 2022 r. rozpoczynamy nabór formularzy rekrutacyjnych do projektu

„Udany START",

który potrwa do 22 kwietnia 2022 r.

INFORMACJE O PROJEKCIE

Projekt pt.: **„Udany START"**, nr projektu: RPLU.09.03.00-06-0005/21, współfinansowany ze środków Europejskiego Funduszu Społecznego, realizowany jest przez Stowarzyszenie Lokalna Grupa Działania „Ziemi Chełmskiej" w partnerstwie z Grupą Medialną ITM Sp. z o.o. na podstawie Umowy nr 265/RPLU.09.03.00-06-0005/21-00 zawartej z Instytucją Zarządzającą w ramach Regionalnego Programu Operacyjnego Województwa Lubelskiego na lata 2014-2020.

BIURO REKRUTACJI:

Stowarzyszenie Lokalna Grupa Działania „Ziemi Chełmskiej"

Plac Niepodległości 1/ pok.330, 22-100 Chełm, poniedziałek-piątek godz. 8:30 - 15:00, biuro@ziemiachelmska.pl, tel. 82 562 75 71;

Nowy Tydzień

ul. Lwowska 14, 22-100 Chełm, poniedziałek-piątek, w godz. 9:00 - 15:00, tel/fax 82 565 44 44.

GRUPA DOCELOWA PROJEKTU

Projekt skierowany jest do osób będących mieszkańcami:

- **powiat chełmski,**
- **Miasto Chełm.**

Grupę docelową projektu stanowi 66 osób (z czego min. 36 kobiety) w wieku 30 lat i więcej zamierzające rozpocząć prowadzenie działalności gospodarczej, w tym:

a) os. bezrobotne (w tym zrejestrowane w PUP jako bezrobotne), bierne zawodowo, zwłaszcza te, które znajdują się w szczególnie trudnej sytuacji na rynku pracy, tj.:
   aa) os. starsze (w wieku 50 lat i więcej),
   bb) kobiety,
   cc) os. z niepełnosprawnościami,
   dd) os. długotrwale bezrobotne,
   ee) os. o niskich kwalifikacjach,
   przy czym co najmniej 60% uczestników będą stanowiły osoby z ww. grup od lit. aa do lit. ee,
b) bezrobotni mężczyźni w wieku 30-49 lat pod warunkiem, że nie będą oni stanowili więcej niż 20% ogółu bezrobotnych objętych wsparciem a nie ogółu uczestników oraz nie należą do kategorii wskazanych w pkt a) w lit. cc-ee oraz w pkt c)-e),
c) imigranci (w tym osoby polskiego pochodzenia),
d) reemigranci,
e) os. odchodzące z rolnictwa i ich rodziny,
f) os. ubogie pracujące,
g) os. zatrudnione na umowach krótkoterminowych lub pracujący w ramach umów cywilno-prawnych, których miesięczne zarobki nie przekraczają 120% wysokości minimalnego wynagrodzenia,

Os. wskazane w pkt. c)-g) nie mogą stanowić więcej niż 40 % U/UP.

W ramach kategorii osób wskazanych w lit. c)-g) łączna liczba os. pracujących nie może stanowić więcej niż 10% ogółu grupy docelowej.

Kandydaci/Kandydatki będą mogli/ły otrzymać dodatkowe punkty za spełnienie następujących kryteriów (przyznanych na podstawie zapisów w formularzu rekrutacyjnym):

– Kandydat/Kandydatka jest osobą, która w wyniku pandemii COVID-19 utraciła pracę od dnia 14 marca 2020 r. (+5 pkt).
– Zaplanowano utworzenie dodatkowego miejsca pracy (na podstawie umowy o pracę, przez okres co najmniej 1 miesiąca, w wymiarze co najmniej 1/2 etatu) w okresie 12 miesięcy od dnia rozpoczęcia działalności gospodarczej (+5 pkt).

Dodatkowe punkty premiujące zostaną przyznane po etapie wyłonienia uczestników projektu.

OFEROWANE WSPARCIE

1. Usługi szkoleniowe:
   – szkolenie grupowe – 40 godzin.
   – szkolenia indywidualne – ściśle dostosowane do indywidualnych potrzeb i predyspozycji uczestników/czek projektu, w tym m.in. szkolenia indywidualne z wykorzystaniem programów użytkowych związanych z prowadzeniem działalności gospodarczej – łącznie 16 godzin/os.
2. Dotacja bezzwrotna na rozpoczęcie działalności gospodarczej – 23 050,00 zł netto.
3. Wsparcie pomostowe finansowe – 1 500,00 zł netto x 12m-cy.

Dopuszcza się możliwość wcześniejszego zamknięcia naboru formularzy rekrutacyjnych.

Fundusze Europejskie Program Regionalny | Rzeczpospolita Polska | lubelskie Świetny życie! | Unia Europejska Europejski Fundusz Społeczny

eprasa.pl 8613896b6a

GMINA KAMIEŃ. Jednogłośnie uznali anonim za bezzasadny

Anonimem w dyrektorkę

Radni gminy Kamień odrzucili skargę na dyrektor Szkoły Podstawowej w Kamieniu, dotyczącą m.in. nagrań zajęć w salach przedszkolnych.

Dariusz Stocki, wójt gminy Kamień, na sesji rady gminy poinformował, że w lutym br. do Kuratorium Oświaty w Lublinie dotarła skarga na działalność **Edyty Ośko**, dyrektor Szkoły Podstawowej w Kamieniu. Pismo podpisano „pracownicy i rodzice uczniów". Przekierowano je z Lublina do chełmskiej delegatury kuratorium, a stamtąd do **Zbigniewa Czerwonki**, przewodniczącego Rady Gminy Kamień, który z kolei poprosił dyrektor podstawówki o ustosunkowania się do zarzutów zawartych w anonimie. Jeden z nich dotyczył nagrań zajęć w salach przedszkolnych. Autorzy skargi wytykali, że nic nie wiedzieli o tym, iż zamontowane podczas rozbudowy punktu przedszkolnego kamery są włączone. Dyrektor złożyła wyjaśnienia pisemnie i osobiście podczas komisji rady gminy. Zapewniła, że plany rozbudowy punktu przedszkolnego, przewidujące także nowy monitoring, zostały opracowane i zaakceptowane przed jej zatrudnieniem na stanowisku dyrektora, a gdy tylko dowiedziała się, że zajęcia w salach przedszkolnych są nagrywane, poleciła odpiąć monitoring z tych sal. Odniosła się też do pozostałych uwag zawartych w anonimie. Komisja skarg, wniosków i petycji rady gminy jednogłośnie przyjęła stanowisko, że zarzuty zawarte w skardze są niezasadne i taką opinię przedłożyła radzie gminy. Podczas sesji radni o sprawie nie dyskutowali, tylko jednomyślnie podjęli uchwałę uznając skargę na dyrektor podstawówki w Kamieniu za bezzasadną. W uzasadnieniu czytamy między innymi, że w ocenie wójta dyrektor prawidłowo realizuje swoje zadania, a współpraca z nią nie budzi zastrzeżeń. Wiadomo jednak, że kuratorium oświaty także przeprowadziło w szkole kontrolę. Dyrektor Ośko czeka na protokół pokontrolny. Nie ukrywa, że jest jej przykro, że tego typu skarga wpłynęła. Uważa, że nie zasłużyła na to. Komentując sprawę mówi, że człowieczeństwo powinno być na piedestale.

Uszczknąć z „Polskiego Ładu"

Podczas sesji wójt Stocki informował, że wykonawca rozpoczął modernizację gminnej oczyszczalni ścieków, a urzędnicy przygotowują przetarg na przebudowę przydomowych oczyszczalni. Mówił o zawirowaniach cenowych na rynku inwestycji. Wyliczył, jakie wnioski o dotacje złożono w ramach drugiego naboru do Rządowego Funduszu „Polski Ład". Dotyczą one budowy boisk wielofunkcyjnych przy szkołach podstawowych w Kamieniu i Strachosławiu (wartość inwestycji 2 mln 77 tys. zł), modernizacji infrastruktury drogowej w gminie Kamień (2 mln 150 tys. zł), rozbudowy i zmiany sposobu użytkowania budynku ośrodka zdrowia na gminne centrum kultury w Kamieniu (2,5 mln zł). Złożono też wnioski o dofinansowania z „Polskiego Ładu" dla gmin, w których funkcjonowały dawniej PGR-y i dotyczą one: budowy punktu selektywnego zbiórki odpadów komunalnych w Kamieniu (1,9 mln zł), remontu drogi gminnej i budowy oświetlenia ulicznego w Andrzejowie (350 tys. zł).

Przywrócić progi

Na zakończenie sesji wójt Stocki odniósł się do kwestii zdemontowanych przed miesiącem przez pracowników powiatu chełmskiego spowalniaczy przy niebezpiecznym skrzyżowaniu w Kolonii Kamień. Radni zaprosili na sesję dyrektora wydziału infrastruktury chełmskiego starostwa, ale nie mógł w niej uczestniczyć, bo tego samego dnia była sesja rady powiatu.

- Poproszę o zmianę terminu spotkania i nasza delegacja może się udać do starostwa, aby rozmawiać o możliwości powrotu progów spowalniających, bo ustawienie tam znaku ograniczenia prędkości do dwudziestu kilometrów na godzinę nie sprawdza się - stwierdził gospodarz gminy Kamień. **(mo)**

GMINA ŻMUDŹ. Powiatowi radni nie chcieli oglądać dziur w powiatowych drogach

Dziury? Zażalenia do powiatu!

- Jeden z sołtysów w powiecie łęczyńskim postawił przy drodze banner z informacją, kto jest zarządcą drogi i do kogo kierować zażalenia. Może i my tak zrobimy? - mówiła wójt Edyta Niezgoda na sesji Rady Gminy Żmudź, gdy jeden z sołtysów zapytał o naprawę powiatowych dróg. Wytknęła też radnym powiatu, że nie przyjechali na objazd szos.

Informując na sesji o sprawach bieżących **Edyta Niezgoda**, wójt gminy Żmudź, mówiła o trwających remontach świetlic w Klesztowie, Leszczanach, Maziarni, Stanisławowie, pracach w ramach funduszy sołeckich, bezpłatnej zbiórce opon (z której skorzystało mnóstwo mieszkańców) i planowanej kolejnej zbiórce - tym razem folii rolniczych. Poinformowano też radnych o kolejnym ogłoszonym przetargu na przebudowę przepompowni w ramach dużej inwestycji zakładającej modernizację oczyszczalni ścieków w Żmudzi i budowę sieci kanalizacyjnej. Do poprzedniego przetargu w tej sprawie nikt nie przystąpił, a urzędnicy liczą, że tym razem będzie inaczej, bo chodzi o ważny dla gminy projekt. Wójt Niezgoda przyznała, że ostatnie tygodnie mieszkańcy, pracownicy gminy, panie z KGW i druhowie OSP skupieni byli na pomocy uchodźcom. Z tym tematem związane były też dwa wnioski od mających polskie korzenie rodzin z Kazachstanu w sprawie repatriacji, które dotarły do gminy Żmudź.

- Niestety, ale na razie nie jesteśmy w stanie zaopiekować się kolejnymi osobami, nie dysponujemy mieszkaniami komunalnymi - wyjaśniła wójt Niezgoda.

Radni wysłuchali sprawozdania z działalności Ośrodka Pomocy Społecznej w Żmudzi i przyjęli program osłonowy w zakresie osób starszych. Jednymi z elementów pomocy mieszkańcom w wieku powyżej 65 lat będą specjalne opaski SOS na rękę, które w sytuacjach zagrożenia umożliwią wezwanie pomocy medycznej. Te przydatne gadżety będą mogły trafić na początek do ograniczonej liczby osób, około pięciu.

Rozczarowani stanem dróg powiatowych

Jeden z sołtysów zwrócił uwagę na fatalny stan drogi powiatowej Puszcza - Klesztów. Trafił w ważny punkt, bo o poprawę stanu dróg powiatowych apeluje wielu mieszkańców.

- Jestem rozczarowana postawą części radnych powiatowych, bo liczyliśmy, że odbędzie się sesja objazdowa i taka była propozycja, aby radni powiatowi mogli zobaczyć stan dróg powiatowych na terenie naszej gminy - mówi wójt Niezgoda. - Ale nie ma takiej woli, aby przyjechać i zobaczyć, co się dzieje z drogami. Systematycznie o to monitujemy. Nie mam już pomysłów, argumentów, co jeszcze możemy zrobić. Słyszeliśmy, że sołtys miejscowości w powiecie łęczyńskim przy jednej drodze powiatowej ustawił banner wskazujący, kto jest zarządcą drogi i gdzie kierować zażalenia. Może i my powinniśmy tak zrobić?

Altanki będą, ale dbajcie o porządek

Mariusz Łaszkiewicz, radny gminy Żmudź i jednocześnie sołtys Leszczan, zapytał, kiedy będą montowane „daszki", tj. minialtanki przy miejscowej świetlicy, bo prace te miały się rozpocząć pod koniec marca.

- Proszę o cierpliwość, bo to jest i tak dobra wola ze strony radnych, że przekazali środki, aby te zadaszenia montować - mówiła wójt Niezgoda. - Wykonawca to zrealizuje, choć wiem, że są pewne opóźnienia. Ale proszę pamiętać, że o świetlicę i jej otoczenie należy dbać, i to jest w kompetencji strażaków, mieszkańców, którzy z niej korzystają.

Radni przyjęli zmiany budżetowe, a także m.in. programy rozwiązywania problemów alkoholowych i przeciwdziałania narkomanii oraz opieki na bezdomnymi zwierzętami. **(mo)**

WIERZBICA. Sprzedają, ale się nie wyprowadzają

Poczta obiecuje, że zostanie

Sprzedaż nieruchomości nie wpłynie na funkcjonowanie naszej placówki w Wierzbicy - zapewnia rzecznik prasowy Poczty Polskiej. To reakcja na wiadomość o wyzbywaniu się lokali poczty w gminie.

Gdy Poczta Polska ogłosiła sprzedaż dwóch swoich lokali w Wierzbicy, w budynku przy ul. Włodawskiej, mieszkańcy pytali czy oznacza to wyprowadzkę Poczty z ich gminy. Tym bardziej, że na sprzedaż wystawiony zostaje nie tylko pusty lokal na piętrze, ale także pomieszczenia na parterze budynku, które zajmuje placówka. Z treści ogłoszenia wynikało, że ewentualny nabywca będzie miał gwarancję przychodów z najmu pomieszczeń Poczty. Ale zaznaczono, że jedynie na czas określony. Spytaliśmy biuro prasowe spółki o zamiary względem placówki i obiecaliśmy wrócić do sprawy, gdy dostaniemy odpowiedź. A wydaje się być jednoznaczna. - Sprzedaż nieruchomości lokalowych przez Spółkę nie wpłynie na funkcjonowanie naszej placówki w Wierzbicy - zapewnił nas **Daniel Witowski**, rzecznik prasowy Poczty Polskiej S.A. **(bf)**

Stanowisko Grupy Inicjatywnej Referendum w sprawie wyjaśnień Wójt Gminy Dubienka

Pani Wójt Gminy Dubienka dementując treści powiadomienia o zamiarze referendum w sprawie jej odwołania obrusza się, że w treści napisano: „Nie wykonując uchwał Rady Gminy" jest manipulacją, bo nie wykonała tylko jednej uchwały. Tak rzeczywiście było, nie wykonała tylko jednej ważnej uchwały, co m. in. spowodowało nieudzielenie jej absolutorium i wotum zaufania przez Radę Gminy oraz kontrolę Regionalnej Izby Obrachunkowej w urzędzie, z której (kompletnym) protokołem nie zostali zapoznani radni, nie mówiąc o społeczeństwie. Pani wójt obraża się, jak ktoś , kto ukradł pieniądze i nie zgadza się z nazwaniem go złodziejem, bo przecież ukradł tylko raz i to dla dobra społecznego. Przecież odwołała się do Wojewody Lubelskiego, by unieważnił uchwałę nie udzielającą jej absolutorium, lecz wojewoda w trybie nadzorczym utrzymał stanowisko Rady Gminy Dubienka.

Uzasadnienie nie przejęcia do prowadzenia liceum jest skopiowane z wyjaśnienia przesłanego do pani redaktor Jaworowicz, którego głównym, błędnym argumentem jest, że do liceum gmina musiałaby dokładać przez siedem lat po 1mln zł i to miałoby doprowadzić gminę do zapaści finansowej. Przy utworzeniu zespołu szkół i naborze do liceum po 25 uczniów w klasie, do szkoły nie trzeba by było dopłacać. Zbijamy te argumenty w „Odniesieniu do oświadczenia Wójta gminy Dubienka w sprawie zamiaru likwidacji przez Starostę Liceum Ogólnokształcącego im. 27 Wołyńskiej Dywizji Armii Krajowej w Dubience (z dnia 14 marca 2022 r. – Oś.4424.4.2.2021) przekazanego red. Elżbiecie Jaworowicz *Sprawa dla Reportera* na Facebooku – Dubienka de best.

Radni Gminy twierdzą, że nie podejmowali uchwały w sprawie nie przejmowania Liceum w Dubience w grudniu 2021 roku, ale jeśli będzie trzeba, uchwałę o przyjęciu do prowadzenia tej szkoły podejmą.

Jeśli w związku z likwidacją sołectw były konsultacje, to dlaczego Wojewoda unieważnił uchwałę. Dlaczego pominięto ten fakt w artykule? Likwidacja była pomysłem narzuconym przez panią wójt społeczeństwu, co wykazały późniejsze konsultacje, bo ostatecznie społeczeństwo na to się nie zgodziło. To, że „(…) założenie progów [zwalniających na jezdni] nie wymaga konsultacji społecznych (…)" nie znaczy, że nie należy pytać całej społeczności, której to dotyczy. Nieudolność i arogancja pani wójt doprowadziła do protestów mieszkańców wsi Skryhiczyn, demontaż progów, zbieranie podpisów, by je umieścić w Dubience, gdzie progi mieszkańcy sami zdemontowali. Śmieszne są pokrętne tłumaczenia, że sytuacja nie wymagała konsultacji społecznych, bo skoro tak, to dlaczego zbierano podpisy, by je założyć. Gdzie są wydane pieniądze, co z odpowiedzialnością finansową pani wójt?

To wiemy, że podatki uchwala Rada Gminy, stawki proponuje wójt, lecz przed wyborami pani Deniusz-Rosiak obiecywała nie podnosić podatków od nieruchomości, więc jak to się ma do rzeczywistości? Skoro tak, to mogła obiecać lotnisko w Dubience.

W opinii Radnych Gminy wójt wyszła z inicjatywą rozbudowy budynku Urzędu Gminy Dubienka, zleciła wykonanie projektu za 80 000 zł, a rada dowiedziała się o planach rozbudowy i projekcie wówczas, gdy trzeba było podjąć uchwałę w sprawie kredytu na tą inwestycję. Radni nie podjęli uchwały o kredytowaniu rozbudowy budynku gminy za 4 mln zł, uznając, ten wydatek za zbędny. Nasuwa się pytanie – Gdzie ta odpowiedzialność wójt za byt finansowy gminy, którym się ciągle zasłania? Radni twierdzą, że chcieli remontu, a nie rozbudowy i tutaj mamy przykład na arogancję władzy i narzucania swojej woli Radzie Gminy.

Nie powinno się planować remontów, jeśli nie jest się pewnym kto jest właścicielem posesji, jak w przypadku Izby Tradycji – tutaj wójt wykazała się indolencją i wystawiła na śmieszność stanowisko, które sprawuje.

Dlaczego były prezes Przedsiębiorstwa Produkcyjno-Usługowego w Dubience (podobno skoligacony z panią wójt) tak szybko zrezygnował z pracy i odszedł bez rozliczenia? Czym się kierował proponując Radzie Nadzorczej przedsiębiorstwa zwiększenie wynagrodzenia, a wójt wcześniej wymieniając skład tej rady przyznała jej większe wynagrodzenia. W poprzedniej radzie nadzorczej był przedstawiciel pracowników, więc dlaczego teraz nikogo z pracowników tam nie ma? Poprzednia rada (w sumie) zarabiała 650 zł/m-c, a obecna zarabia 3000 zł miesięcznie. Dlaczego pani wójt nie udostępnia protokołu z odbytego audytu w przedsiębiorstwie oraz dlaczego nie wspomina, że gmina dołożyła do działalności przedsiębiorstwa ok. 300 tys. zł? Ile kredytu zaciągnął popierany przez panią wójt prezes? Tak, sporo pytań, na które wyborcy chcieliby znać odpowiedzi. Nieprawdą jest również, że była księgowa przedsiębiorstwa otrzymała skazujący wyrok sądowy. Konsultuje obecnie z prawnikiem, czy nie pozwać wójt za zniesławienie.

Bardzo dużo pani wójt poświęciła w swoim artykule (w Nowym Tygodniu) w odniesieniu do zarzutu obrażania ludzi. Podsumowując tę wypowiedź możemy napisać - wielki słowotok, mało treści i odrobinę kajania się. Oczywiście można się zgodzić z wyborem mniejszego zła, które zadziało się podczas poprzednich wyborów. Nie zmienia, to jednak faktu, że wójt była arogancka, niekulturalna i używała wulgaryzmów w relacjach z radnymi, pracownikami i mieszkańcami gminy. Świadczy, to o elementarnym braku kultury osobistej i niedowartościowaniu. To stanowisko, jak sama stwierdziła w ulotce przedwyborczej wymaga, cierpliwości i postawy służebnej wobec społeczeństwa oraz nie traktowania gminy jak „własny folwark". Niestety, to, co zarzucała swojemu poprzednikowi robi w dwójnasób. Jej poprzednik posiadał przynajmniej kulturę osobistą.

Co do zatrudniania pracowników w urzędzie gminy, to niech nam pani wójt odpowie - dlaczego zatrudnianie odbywało się bez konkursów na te stanowiska (z jednym wyjątkiem)? Dlaczego wszyscy, którzy weszli w wiek emerytalny, nie chcieli pracować ani chwili dłużej? Zaś ci nowo zatrudnieni (z kwalifikacjami) nie radzą sobie z tym, co wykonują, bądź przebywają na długich zwolnieniach lekarskich, a w przypadku stanowiska, gdzie w zakresie czynności są inwestycje, zamówienia publiczne i planowanie przestrzenne, taka sytuacja rzeczywiście może doprowadzić gminę do „zapaści".

Najbardziej zabawny jest ostatni akapit odniesienia do zarzutów: „(…) zdania w cudzysłowach zostały dokładnie przepisane z Uzasadnienia wywieszonego w miejscowościach Gminy Dubienka". Zabawne z tego względu, że pani wójt twierdziła, że uzasadnienia nie były rozwieszane i wniosła protest do Komisarza Wyborczego w tej sprawie, by nie ogłosił referendum. Komisarz oczywiście nie uwzględnił protestu wójt. Pewnie wójt o tym zapomniała pisząc ten artykuł lub na siłę próbuje się „wybielić".

Szanowni Wyborcy jeśli macie dość gierek, podchodów, kłamstw, szykan i wulgaryzmów oraz przedmiotowego traktowania ludzi idźcie na referendum zagłosujcie za odwołaniem wójt, by kolejni wójtowie wiedzieli, co ich czeka, jeśli nie będą słuchali mieszkańców. Nie stać nas na takie pomyłki.

Grupa inicjatywna referendum

eprasa.pl 8613896b6a

Kolejny krok w kierunku rozwoju sektora fotowoltaiki

Rusza czwarta edycja programu Mój Prąd

www.okna-chelm.pl
PROMOCJA WIOSENNA
Paweł Zatorski
Plus dla domu
✔ OKNA
✔ DRZWI wew. i zew.
✔ BRAMY garażowe
✔ PARAPETY
✔ ROLETY

Chełm, ul. Hrubieszowska 38
✆ 82 564 25 07, 513 092 478
e-mail: plusdladomu@o2.pl

Zgodnie z zapowiedziami czwarta edycja programu Mój Prąd wystartuje 15 kwietnia 2022 roku. Program jest skierowany do właścicieli domów jednorodzinnych, którzy inwestują w fotowoltaikę.

Kiedy rusza program?

Czwarty nabór wniosków w programie Mój Prąd rozpocznie się **15 kwietnia 2022 roku** i będzie prowadzony w trybie ciągłym. Celem programu jest zwiększenie w Polsce produkcji energii elektrycznej z mikroinstalacji fotowoltaicznych, wzrost autokonsumpcji wytworzonej energii poprzez jej magazynowanie, a także zwiększenie efektywności zarządzania energią elektryczną. W rezultacie ma nastąpić zmniejszenie emisji dwutlenku węgla (CO_2) o 910 000 ton w ciągu roku, a wskaźnik dodatkowej zdolności wytwarzania energii ze źródeł odnawialnych powinien wynieść co najmniej 1200 MW - szacuje ministerstwo klimatu i środowiska.

Jakie technologie otrzymają wsparcie?

Wsparcie w formie bezzwrotnej dotacji dotyczyć będzie nie tylko **domowych mikroinstalacji fotowoltaicznych**, ale także **magazynów energii i ciepła**, systemów zintegrowanych z urządzeniami oraz inteligentnych systemów zarządzania energią. Warto zauważyć, że pierwotnie zapowiadano także wsparcie dla przydomowych ładowarek EV, które ostatecznie nie pojawiły się w programie.

Kto może skorzystać z dotacji?

Tak jak dotychczas, program w nowej odsłonie nadal **adresowany będzie do osób fizycznych** mających zawartą umowę kompleksową lub umowy sprzedaży z Operatorem Sieci Dystrybucyjnej (OSD).

Jak wysokie będzie dofinansowanie?

Maksymalne dofinansowanie na mikroinstalacje wraz z magazynami energii może sięgnąć nawet ponad 20 500 zł.

Dla nowych prosumentów wchodzących w system net-billingu do samej instalacji fotowoltaicznej przewidziano dofinansowanie w wysokości maks. 4 000 zł. Do tego do 5 000 zł na magazyn ciepła lub 7 500 zł na magazyn energii elektrycznej. Dodatkowe 3 000 zł można otrzymać przy zainstalowaniu systemów HEMS/EMS, ale tylko pod warunkiem zakupu magazynu energii elektrycznej bądź ciepła.

Koszty kwalifikowane

Do dofinansowania kwalifikowane będą takie koszty jak zakup, transport i montaż mikroinstalacji fotowoltaicznych (panele z niezbędnym oprzyrządowaniem) oraz zakup, transport i montaż urządzeń służących magazynowaniu energii elektrycznej/ciepła i/lub zarządzania wytworzoną energią.

Okres kwalifikowalności kosztów liczony ma być od 1 lutego 2020 roku. Koszty kwalifikowane sięgają 50 proc.

Gdzie można złożyć wnioski?

Wnioski składa się bezpośrednio w NFOŚiGW wyłącznie drogą elektroniczną, za pomocą generatora wniosków.

eprasa.pl 8613896b6a

Zalety paneli winylowych

Ze względu na swoją strukturę materiałową panele z PCV posiadają wiele niezwykle praktycznych zalet:

· Niewrażliwość na wilgoć - dlatego z powodzeniem można je stosować m.in. w takich pomieszczeniach jak kuchnia czy łazienka. Doskonale sprawdzą się także we wnętrzach stale zawilgoconych, czyli w saunach, salonach SPA, a nawet jako obrzeża basenów.

· Dobre przewodnictwo cieplne - po panelach winylowych można śmiało poruszać się boso, a stopy w bezpośrednim kontakcie z nimi nie będą odczuwać chłodu. Ten atut wykorzystywany jest przy zakładaniu ogrzewania podłogowego.

· Nie przyciągają kurzu - podłogi winylowe się nie elektryzują. Nie ma więc czynnika, który powodowałby przyciąganie kurzu.

· Łatwe w czyszczeniu - do utrzymania w czystości paneli winylowych można używać wszelkich dostępnych w domu/biurze urządzeń.

· Nadają się do miejsc szczególnie mocno eksploatowanych - nie tylko z powodu tego, że łatwo się je czyści i to różnymi sposobami, ale także dlatego, że nie ma potrzeby wymieniania ich na nowe.

· Szybki i prosty montaż - ze względu na to, że wykonane są z elastycznego

materiału, do ich położenia nie trzeba zbyt wielu specjalistycznych narzędzi.

· Układanie na różne sposoby - panele podłogowe z winylu można układać w standardowy sposób, jak i w jodełkę, jodłę francuską lub w inne desenie.

· Idealnie tłumią dźwięki - ze względu na swoje gumowe właściwości panele podłogowe winylowe są doskonałe tam, gdzie zależy nam na wyciszeniu,

· Idealne dla alergików - pozbawione ftalonów czy szkodliwych plastyfikatorów panele winylowe będą idealnym rozwiązaniem dla osób, które są na nie (lub na kurz) uczulone.

Betonowy kamień dekoracyjny

Elewacyjne show

Choć kojarzony jest głównie z wystrojem wnętrz, w swojej betonowej odmianie równie efektownie prezentuje się na elewacji, ogrodzeniu czy jako element architektury ogrodu. Mowa naturalnie o kamieniu dekoracyjnym, stanowiącym nieszablonową alternatywę dla standardowych materiałów wykończeniowych takich jak tynki czy klinkier.

Jak wyjaśnia **Robert Szybiak** z firmy Stegu, kamień dekoracyjny to naturalne piękno zamknięte w nowoczesnej formie. Wzornictwo naszych płytek inspirowane jest architekturą wielu zakątków świata – od mroźnej Północy aż po rozgrzane słońcem uliczki śródziemnomorskich miast. To natomiast stwarza ogromne pole do popisu dla inwestorów czy architektów.

To jednak nie wszystko co potrafi elewacyjny kamień betonowy. Znakomicie imituje inne materiały, jak np. kamień naturalny, cegła ceramiczna czy deska drewniana, bezbłędnie odwzorowując ich strukturę i oddając ich piękno. Jest przy tym od nich tańszy i łatwiejszy w położeniu.

Kamień betonowy doskonale sprawdzi się zarówno w nowoczesnej aranżacji, jak i tej bardziej klasycznej, nawiązującej do tradycji. Stonowana kolorystyka płytek betonowych zamontowanych na całej elewacji stanowi idealne tło dla otaczającej roślinności. – Ciekawa faktura kamienia dekoracyjnego potrafi skutecznie ożywić każdą elewację, tworząc niebanalną wizytówkę domu i zapowiedź tego jak urządzone są jego wnętrza – mówi ekspert firmy Stegu. Odpowiednia elewacja, współgrająca z kolorystyką wykończenia płyty tarasowej i alejek, np. z kostki brukowej będzie stanowić dopełnienie pięknie wypielęgnowanego ogrodu.

Jednak nie tylko walory dekoracyjne przemawiają za zastosowaniem tego materiału na elewacji. Na jego korzyść działają również właściwości techniczne. Płytki betonowe, z uwagi na wysoką jakość surowców użytych w procesie produkcji, są niezwykle trwałe. Nie poddają się działaniu warunków atmosferycznych jak słońce deszcz czy mróz. Są również odporne na eksploatację. Ponadto jest to rozwiązanie proste w wykonaniu. – Warto przy tym wspomnieć, że w sprzedaży można spotkać także płytki z gotową fugą, co dodatkowo ułatwia montaż i skraca czas wykonania takiej okładziny. Sama ściana zaś otrzymuje jednolitą kolorystykę. Co więcej, kamień dekoracyjny to materiał ekologiczny i przyjazny środowisku, o czym niech świadczy choćby fakt, że 100% odpadu produkcyjnego jest przez nas w całości wykorzystywane ponownie w procesie wytwórczym – podsumowuje Robert Szybiak.

eprasa.pl 8613896b6a

Co robimy w ogrodzie w kwietniu

Ogród

- pod koniec miesiąca (po zahartowaniu), możemy wysadzać do gruntu rozsadę roślin jednorocznych np. begonie wiecznie kwitnące
- wysiewamy na miejsce stałe odporne rośliny jednoroczne np. nagietki, aksamitki
- bulwy dalii, paciorecznikow możemy wsadzić do doniczek i ustawić w ciepłym, słonecznym miejscu, aby - wcześniej zakwitły. Z wysadzeniem do gruntu czekamy do maja
- sadzonkujemy pelargonie, złocienie krzewiaste przez sadzonki zielne
- przycinamy krótko wierzby szczepione, aby wydały mocne, długie pędy. Wierzby z baziami tniemy, gdy zgubią bazie i zaczną im rosnąć liście. Potrzebujemy dobrych sekatorów
- przycinamy krzewy róż
- sadzimy drzewa, krzewy, byliny i zioła kupione w szkółce
- wykonujemy pierwsze nawożenie. Nawóz lekko mieszamy z glebą
- ściółkujemy rośliny korą lub kompostem, aby zapobiec stratom wilgoci i ograniczyć rozwój chwastów
- ustawiamy podpórki dla roślin pnących lub wysokich bylin (ostróżki, piwonie, tojady, dzielżany itp.)
- przycinamy żywopłoty liściaste zimozielone np. bukszpan
- zakładamy ogródek skalny, jeśli taki chcemy mieć
- podlewamy rośliny świeżo posadzone w wypadku kilkudniowej suszy
- przywiązujemy pnącza do podpór
- przygotowujemy doniczki i inne pojemniki na tarasowe i balkonowe kompozycje
- hartujemy stopniowo rośliny tarasowe wieloletnie i jeśli ma być ciepło, wystawiamy je na stałe na dwór

Sad

- stosujemy nawóz potasowy np. siarczan potasu, aby pobudzić drzewa owocowe do obfitszego kwitnienia
- zawieszamy na drzewach paski błyszczącej folii, aby odstraszyć ptaki wydziobujące pąki (np. gile)
- brzoskwinie i morele zapylamy ręcznie przy pomocy miękkiego pędzelka, którym przenosimy pyłek z jednego kwiatu na drugi
- nie opryskujemy pestycydami drzew kwitnących, aby nie zabijać owadów zapylających
- opryski rozpoczynamy wcześniej, przed kwitnieniem
- odchwaszczamy teren wokół pni
- ściółkujemy dobrze rozłożonym kompostem
- sadzimy truskawki i poziomki
- ściółkujemy słomą, aby zapobiec kontaktowi owoców z glebą
- leczymy szczeliny mrozowe na pniach drzew. Brzegi wygładzamy ostrym nożem, powierzchnię rany pokrywamy farbą emulsyjną z dodatkiem fungicydu lub gotową pastą np. Dendromal

Bisko Dom i Ogród poleca uprawę sadzonek jagody kamczackiej i borówki amerykańskiej

Granatowe złoto

Jagoda kamczacka to mało znany w Polsce krzew jagodowy, a niesłusznie, gdyż jej owoce są słodkie i pełne witamin oraz składników odżywczych. Jej niezaprzeczalnym atutem jest mrozoodporność, tak więc warto przyjrzeć się tej roślinie nieco bliżej. Jej owoce można porównać do borówki amerykańskiej, jednak uprawa jagody kamczackiej jest zdecydowanie prostsza.

Pochodzi z północno-wschodniej Azji. Jest to roślina długowieczna, łatwa w uprawie, a jej okres wegetacyjny zaczyna się dość wcześnie (w marcu). Jest bardzo odporna na mróz i wytrzymuje temperatury nawet do -45˚C! Jagoda jest znana od wieków w medycynie naturalnej Rosji, Chin oraz Japonii. Owoce posiadają wiele składników odżywczych – witaminę C, witaminy z grupy B, magnez, potas, wapń, fosfor i są bogate w antyoksydanty, można także wykorzystać do przetworów, zrobić sok, a nawet wino. Napar z suszonych kwiatów pomaga zwalczać objawy przeziębienia. Jagodę kamczacką można sadzić jesienią (październik–listopad) lub wiosną (kwiecień). Stanowisko do uprawy jagody powinno być dobrze nasłonecznione, a gleba żyzna i przepuszczalna. Unikać należy gleby zbyt ciężkiej lub piaszczystej. Przed sadzeniem glebę można wzbogacić obornikiem lub kompostem. Warto sprawdzić odczyn pH powinien być lekko kwaśny. Roślinę sadzimy do dołka o głębokości około 40 cm i uważamy, aby korzenie nie podwijały się. Warto pamiętać, że krzew dostosuje się do mniej korzystnych warunków, lecz jego owoce mogą być wtedy mniej dorodne i będzie ich mniej.

Do nasadzeń najlepiej wybrać 2 odmiany w odległości 1 m, które będą się wzajemnie zapylały (tzw. zapylanie krzyżowe). Pojedynczy krzew jednej odmiany będzie słabiej owocował. Pamiętajmy, że roślina dorasta nawet do 2,5 m wysokości, dlatego przygotujmy jej więcej miejsca w ogrodzie. Jagoda kamczacka pięknie kwitnie – jej kwiaty są biało-żółte i wytrzymują przymrozki do -6˚C. Krzewy nie są zbyt kłopotliwe w pielęgnacji. Wystarczy je podlewać w okresach suszy

oraz przycinać raz na kilka lat (lub częściej jeśli krzew jest bardzo bujny). Usuwamy tylko najstarsze pędy, nisko rosnące. Nawożenie jagody kamczackiej jest zalecane co dwa, trzy lata. Krzewy można nawozić obornikiem lub innym nawozem do tego odpowiednim. Jagoda kamczacka jest krzewem długowiecznym, może owocować nawet przez trzydzieści lat. Jej niewielkie wymagania sprawią, że nawet początkujący ogrodnicy mogą spróbować swoich sił w uprawie. Najlepsze odmiany jagody kamczackiej to: Atut, Duet, Wojtek, Jugana, Honeybee

Borówka amerykańska, nazywana także borówką wysoką, to niewysoki krzew, którego największą zaletą są smaczne i zdrowe owoce. Nie jest niestety szczególnie okazałą dekoracją ogrodową, dlatego sadzona jest głównie w ogródkach działkowych lub niewielkich przestrzeniach przydomowych, wyznaczonych do sadzenia warzyw i owoców. Jak sama nazwa wskazuje, pochodzi z terenów Ameryki Północnej, a obecnie znana jest niemal na całym świecie. Krzew nie należy do wysokich roślin, jego wysokość nie przekracza 2 metrów, a jego pędy są wzniesione i silnie rozgałęzione. Owoce borówki wysokiej dojrzewają od lipca do września. Są to niewielkie, niebiesko-granatowe kuleczki, o przyjemnym, słodkim smaku. Z jednego krzewu można zebrać od 3 do nawet 6 kg owoców. Owoce borówki amerykańskiej są dość trwałe, nadają się również do zamrażania. Jagody wyróżniają się uwielbianym przez większość słodkim smakiem i sporą dawką witamin. Są owocem, który wspomaga odchudzanie, reguluje pracę przewodu pokarmowego i poprawia krążenie w gałkach ocznych. Borówki amerykańskie są często nazywane owocami XXI wieku, ponieważ są skuteczne w profilaktyce chorób cywilizacyjnych, takich jak nowotwory, depresja czy ślepota.

Borówka wymaga słonecznego, ciepłego i osłoniętego od wiatru stanowiska. Gleba musi być lekka i przepuszczalna, wzbogacona próchnicą. Powinna też mieć dość kwaśny odczyn pH, mieszczący się w przedziale 3,5 – 4,5. Jeżeli ziemia, na której mamy zamiar posadzić krzew nie jest wystarczająco kwaśna, należy zaprawić ją kwaśnym torfem. Borówka ma dość płytki system korzeniowy, dlatego potrzebuje być stale podlewana, ponieważ nie ma możliwości wyciągnąć wilgoci z ziemi. Wiosną należy niewielkimi dawkami zasilać roślinę. Nawóz musi być bogaty w azot, a zabieg powinno się przeprowadzić trzykrotnie. Borówka amerykańska nie jest zbyt odporna na mróz, dlatego zimą trzeba ją osłonić, a ziemię wyściółkować. Wiosną usuwamy uszkodzone pędy rośliny. Najlepsze odmiany borówki to: Bluecrop, Chandler, Elliott, Bluegold, Nelson, Darrow.

Opis i szczegóły uprawy przedstawia **Urszula DADAS**, specjalista z firmy Dom i Ogród w Chełmie

eprasa.pl 8613896b6a

Pościg za biedronkowym rabusiem

Trzej funkcjonariusze Zakładu Karnego w Chełmie wykazali się odwagą obywatelską. W trakcie pobytu na szkoleniu ujęli na gorącym uczynku sprawcę kradzieży rozbójniczej.

Szer. **Marek Meckier**, szer. **Tomasz Piekarz** i szer. **Robert Pilarczyk** to trzej funkcjonariusze chełmskiego zakładu karnego, którzy brali udział w szkoleniu zawodowym na pierwszy stopień podoficerski w oddziale zamiejscowym w Kikitach Ośrodka Szkolenia Służby Więziennej w Popowie.

(19 marca) W czasie wolnym od służby strażnicy działu ochrony ZK wybrali się do położonego nieopodal Lidzbarka Warmińskiego. Zrobili zakupy w miejscowej „Biedronce" i zmęczeni wsiadali już do samochodu, gdy nagle usłyszeli krzyk ekspedientki i zobaczyli podejrzanego jegomościa ze sklepowym wózkiem wypełnionym wódką. Bez wahania ruszyli za złodziejem, którzy porzucił łup i zaczął uciekać w stronę pobliskiego osiedla. Po krótkim pościgu ujęli rabusia i wezwali policję. 32-letni amator darmowej wódki został tymczasowo aresztowany za kradzież rozbójniczą, a funkcjonariusze ZK w Chełmie - docenieni za obywatelską postawę.

Pod koniec szkolenia, na forum, komendant ośrodka ppłk **Dorota Pawlak** gratulowała chełmianom dokonania szlachetnego czynu, zaznaczając, że będą wnioskować o wyróżnienie całej trójki odznaką „Semper paratus" (odznaka ustanowiona w celu wyróżnienia funkcjonariuszy i pracowników służby więziennej, którzy dokonali czynu świadczącego o ich odwadze lub męstwie, a w szczególności czynu mającego na celu ratowanie życie lub zdrowia ludzkiego - przyp. red). Po powrocie do jednostki godnej naśladowania postawy osobiście pogratulował też całej trójce ppłk **Andrzej Weremko**, dyrektor ZK Chełm. **(pc)**

Smerf-złodziej

W niebieskiej czapce z daszkiem i niebieskiej maseczce wyglądał jak… smerf. Jednak pozory mylą. To nie lubiany przez dzieci bohater filmu animowanego, a bezwstydny złodziej, którego poszukuje policja. (6 marca) Mężczyzna skradł z Lidla w Galerii Chełm alkohol, szlifierkę akumulatorową i radio z budzikiem. Łączna wartość strat to blisko 600 zł.

- W tej sprawie policjanci zabezpieczyli monitoring z wizerunkiem prawdopodobnego sprawcy przestępstwa. Osoby, które rozpoznają mężczyznę, proszone są o osobisty lub telefoniczny kontakt z Komendą Miejską Policji w Chełmie pod numerem telefonu 47 813 1210 lub alarmowym 112 - apeluje komisarz **Ewa Czyż**, rzecznik prasowa KMP Chełm. **(pc)**

Nieopłacalna łapówka

Przed Sądem Rejonowym w Chełmie staną niebawem Tomasz S., Łukasz K. i Iurii P. Pierwszy odpowie za poświadczenie nieprawdy w dokumentach i przyjęcie 150 zł łapówki. Pozostali - za jej wręczenie.

29-letni mieszkaniec gminy Dorohusk i 51-letni obywatel Ukrainy są współwłaścicielami samochodu. Pech chciał, że kiedy Ukrainiec był w Berlinie, w aucie doszło do awarii turbiny. Zostawił zatem pojazd na niemieckim parkingu i wrócił do Polski po części. 29-latkowi wręczył 200 zł, żeby ten załatwił na szybko pieczątkę w dowodzie rejestracyjnym, bo okazało się, że przegapił termin badania technicznego. **Łukasz K.** udał się do znajomego diagnosty, **Tomasza S.** Zapłacił 150 zł, a diagnosta podbił przegląd auta, które fizycznie wciąż przecież stało na parkingu w Berlinie. Zaraz potem cała trójka została zatrzymana przez policję.

Łukasz K. i **Iurii P.** przyznali się do wręczenia korzyści majątkowej, ale diagnosta nie przyznał się do przyjęcia łapówki (zeznał, że wykonał badanie pojazdu). Akt oskarżenia przeciwko całej trójce jest już gotowy. Za korupcję grozi im do 10 lat więzienia. **(pc)**

Podciął sobie gardło

***To spokojny człowiek, nie ma z nim problemów* - mówili policji sąsiedzi 45-latka, który podciął sobie szyję. Z otwartymi strukturami i cieknącą krwią chodził przez wiele następnych godzin.**

Mrożąca krew w żyłach interwencja. Około godz. 9 w środę (30 marca) chełmskie służby otrzymały zgłoszenie do jednego z mieszkań na osiedlu Dyrekcja Dolna. Chodziło o mężczyznę, który miał poderżnąć sobie nożem gardło. Na miejscu okazało się, że 45-latek okaleczył się jeszcze poprzedniego wieczoru. Nie przeciął tętnicy, ale miał otwarte struktury i krwawił. W kółko powtarzał, że nie chce żyć. Został zabrany na chirurgię do lubelskiego szpitala. **(pc)**

Łasy na kable

Potrzebował gotówki, więc zakradł się na niezamieszkałą posesję. Z domu i stojącego obok budynku gospodarczego wyniósł wszystko, co mógł „opchnąć" na skupie złomu, włącznie z kablami.

- Zgłoszenie o kradzieży z włamaniem dyżurny komendy otrzymał w drugiej połowie stycznia bieżącego roku. Wartość strat oszacowano na łączną kwotę blisko trzech tysięcy złotych - informuje kom. **Ewa Czyż**, rzecznik prasowa Komendy Miejskiej Policji w Chełmie.

Kryminalni z miejskiej komendy ustalili i w miniony wtorek (22 marca) zatrzymali sprawcę. Okazał się nim 45-letni chełmianin. - Jeszcze tego samego dnia zostały mu przedstawione zarzuty kradzieży z włamaniem. Zgodnie z przepisami kodeksu karnego czyn ten zagrożony jest karą pozbawienia wolności do lat dziesięciu - dodaje komisarz Czyż. **(pc)**

Powrót za kraty

Na wniosek policji i prokuratury sąd aresztował w minionym tygodniu 26-latka z gminy Rejowiec Fabryczny. Mężczyzna jest podejrzany o znęcanie się nad swoimi rodzicami od 4 grudnia ub. roku do momentu zatrzymania (27 marca). Będzie odpowiadał za popełnienie przestępstwa w warunkach recydywy, gdyż odsiedział już karę pozbawienia wolności za pastwienie się nad bliskimi. Mimo to nie zmienił swojego zachowania. Po wyjściu na wolność powrócił do rodzinnego domu i starych nawyków. Dalej bił, szarpał, groził pozbawieniem życia. **(pc)**

Paskudny występek starszej pani

Oszukała na miłość

Tego jeszcze nie było. Emerytka podała się za amerykańskiego biznesmena i namówiła mieszkankę Chełma do przelania na jej konto ponad 12 tysięcy złotych. Cwanej seniorce grozi więzienie.

Zazwyczaj to starsi ludzie padają ofiarą naciągaczy. Ta historia przeczy jednak stereotypom. 71-letnia **Wiesława O.** z Bytomia - emerytka o wyższym wykształceniu - postanowiła szybko i cudzym kosztem zarobić na ekstra wydatki. Sprytna seniorka założyła profil w mediach społecznościowych i jako Dave Nicolas - amerykański biznesmen - w czerwcu ubiegłego roku nawiązała kontakt z mieszkanką Chełma. Oczarowana poznanym przez Internet Amerykaninem, chełmianka niczego nie podejrzewała. Miłość zaślepiła ją do tego stopnia, że po zaledwie kilku tygodniach internetowej znajomości zgodziła się opłacić paczkę, którą Dave miał wysłać do niej z USA. Naiwnie sądziła, że biznesmen niebawem przyleci z drugiego końca świata na wschód Polski i odbierze przesyłkę. Po informacji z rzekomej firmy wysyłkowej wpłaciła 12 640 zł na wskazany rachunek bankowy. Potem przyszła jednak kolejna wiadomość o konieczności opłaty prowizji - w przeliczeniu na PLN, 49 511 zł. Wtedy kobiecie spadły w końcu klapki z oczu, zrozumiała, że coś jest nie tak i zgłosiła się do miejskiej komendy policji. Zaraz potem Prokuratura Rejonowa w Chełmie wszczęła dochodzenie w sprawie oszustwa.

Okazało się, że rachunek, na który ofiara oszusta przelała ponad 12 tys. zł, należy do 71-latki z Bytomia. Seniorka została przesłuchana i prawda wyszła na jaw. Akt oskarżenia przeciwko starszej pani z Bytomia, która chciała zafundować sobie złotą jesień życia kosztem chełmianki, jest już gotowy. 71-letniej kobiecie grozi od 6 miesięcy do nawet 8 lat więzienia. **(pc)**

Katastrofa przez pijaną młodzież

Za spowodowanie wypadku w stanie nietrzeźwości odpowie przed sądem Jakub G. z Dorohuska. Na początku roku pijani młodzi ludzie wybrali się nocą na wycieczkę do miasta. Skończyło się fatalnie.

Nad ranem, 7 stycznia, służby ratunkowe i policja odebrały zgłoszenie o wypadku przy ul. Kolejowej w Chełmie. Skierowani na miejsce policjanci ustalili wstępnie, że kierujący samochodem marki Peugeot, 19-letni mieszkaniec gminy Dorohusk, na łuku jezdni stracił panowanie nad pojazdem, w wyniku czego zjechał z drogi i uderzył w drzewo. Miał ponad 1,5 promila alkoholu w organizmie.

Samochodem podróżowała trójka nastolatków. Gdy strażacy dotarli na miejsce, dwoje stało około 30 m od rozbitego pojazdu, trzeci siedział we wraku. Dziewczyna doznała ogólnych potłuczeń, chłopak (pasażer) miał połamane żebra, kręgi i pękniętą wątrobę. Kierowca (**Jakub G.**) usłyszał zarzuty i otrzymał policyjny dozór. Niebawem ruszy proces przeciwko niemu. Akt oskarżenia prokuratura ma już gotowy. Młodemu mężczyźnie grozi do 3 lat więzienia. **(pc)**

Zgubne wiadomości

Gdy przez komunikator internetowy dostaniemy od znajomego wiadomość z prośbą o pieniądze, zadzwońmy do niego i upewnijmy się, że faktycznie potrzebuje pożyczki. One o tym zapomniały, a teraz żałują.

W miniony poniedziałek (28 marca) dyżurny chełmskiej komendy otrzymał zgłoszenie o oszustwie internetowym metodą „na Blika". Zgłaszającą była 40-letnia mieszkanka Chełma. Jak wynikało z relacji kobiety, na komunikatorze internetowym napisała do niej krewna, prosząc o wykonanie przelewu. Bez wahania 40-latka wygenerowała dwa kody Blik i podała je w internetowej wiadomości. Później, gdy sprawdziła konto i zorientowała się, że pożyczone 1200 złotych zostały wypłacone w bankomacie w innym mieście, zadzwoniła do krewnej. W słuchawce usłyszała, że to nie ona potrzebowała wsparcia - ktoś podszył się pod nią i wysłał fałszywą wiadomość.

Analogiczne zgłoszenie o oszustwie dyżurny KMP otrzymał, 23 marca, od 26-latki z Chełma, która straciła ponad 400 złotych.

- Z jej relacji wynikało, że za pomocą komunikatora internetowego otrzymała od koleżanki wiadomość z prośbą o opłacenie transakcji. Była przekonana, że faktycznie pomaga właśnie tej osobie. Wygenerowała na swoim rachunku bankowym kod i przekazała go. Gdy po jakimś czasie zadzwoniła do tej kobiety, okazało się, że to nie ona prosiła o finansowe wsparcie. Ktoś włamał się na komunikator internetowy tej koleżanki i podszywając się pod nią przysłał fałszywą wiadomość - mówi kom. **Ewa Czyż**, rzecznik prasowa Komendy Miejskiej Policji w Chełmie. - Apelujemy o ostrożność w przypadku otrzymania tego typu wiadomości. Oszuści przełamują zabezpieczenia, przejmują konta na portalach społecznościowych innych i podszywając się pod te osoby oraz wykorzystując jej kontakty proszą o szybkie płatności z wykorzystaniem kodu Blik. Zanim zdecydujemy się na przekazanie pieniędzy, skontaktujmy się wcześniej z tą osobą, aby sprawdzić czy faktycznie potrzebuje takiej pomocy. Nie kierujmy się pośpiechem lecz zdrowym rozsądkiem - przestrzega komisarz Czyż. **(pc)**

eprasa.pl 8613896b6a

Igrał z życiem i zdrowiem pacjentów

Więzienie za jazdę karetką

Prawo jazdy zatrzymane, dyplom podrobiony, a mimo to przez osiem miesięcy pracował na chełmskim SOR-ze. Jeździł karetką i udawał ratownika, a przełożeni nie mogli się go nachwalić. Sąd skazał właśnie oszusta na 10 miesięcy pozbawienia wolności, ale na tym nie koniec jego kłopotów.

Mimo trzech zakazów sądowych, dalej jeździł samochodem. Mało tego, nie miał uprawnień medycznych, a udawał ratownika. Nie mógł jednak próbować swoich sił w Lublinie, bo ryzyko, że ktoś odkryje prawdę, było zbyt wielkie. W marcu 2020 roku **Piotr P.** (41 l.) z gminy Niemce zatrudnił się na umowę zlecenie jako ratownik medyczny na chełmskim SOR-ze. Przedstawił podrobiony dyplom oraz życiorys, jakoby zdobywał doświadczenie w wielu placówkach, m.in. w lubelskim szpitalu. Przez osiem miesięcy udawał wykwalifikowanego ratownika. Był w tym tak dobry, że przełożeni nie mogli się go nachwalić. Ani razu do dyrekcji nie wpłynęła na niego jakakolwiek skarga. Oficjalnie nikt w pracy nie miał zastrzeżeń co do jego umiejętności i kwalifikacji.

Oszust musiał się jednak komuś narazić, bo ktoś zaczął grzebać w jego przeszłości i odkrył szwindel. W końcu, jak opowiadali nam zaraz po jego zatrzymaniu pracownicy szpitala, Piotr P. wielu osobom nadepnął na odcisk, próbując ich rozstawiać po kątach i przechwalając się gdzie to on nie pracował. Miał też długi u kolegów z pracy.

18 listopada 2020 r. chełmscy policjanci zatrzymali P., gdy wracał z dyżuru swoim Oplem Vectrą. Podrabiany ratownik zdążył jedynie zadzwonić do kolegi z SOR-u i poprosić, by ten zabrał z ulicy jego auto i zaparkował na parkingu przy szpitalu.

Prokuratura oskarżyła 41-latka o oszustwo. Zatrudniając się jako ratownik na podstawie podrobionych dokumentów, doprowadził chełmski szpital do niekorzystnego rozporządzenia mieniem na kwotę 63047,07 zł. Ponadto, mimo aktualnych zakazów prowadzenia pojazdów, jeździł osobówką, a przez 8 miesięcy pracy na SOR-ze w Chełmie 72 razy kierował ambulansem.

(30 marca) Sąd Rejonowy w Chełmie uznał oskarżonego winnym zarzucanych mu czynów i karą łączną skazał go na 10 miesięcy pozbawienia wolności. Orzekł przy tym 4-letni zakaz prowadzenia wszelkich pojazdów mechanicznych i obowiązek naprawienia szkody poprzez zwrot szpitalowi w Chełmie nienależnie pobranych pieniędzy. Wyrok nie jest prawomocny.

Wszystko wskazuje jednak na to, że Piotra P. czekają kolejne kłopoty. Po tym, jak w 2020 r. został zatrzymany i usłyszał zarzuty, nie trafił do aresztu. Wyniósł się do Warszawy, gdzie zatrudnił się jako kierowca i ratownik medyczny w jednej z firm. Ponownie posłużył się przy tym podrobionym dyplomem potwierdzającym kwalifikacje zawodowe. W grudniu ub. roku zatrzymali go lubelscy kryminalni. P. trafił do aresztu za nagminne łamanie zakazu kierowania pojazdami, a materiały w jego sprawie policjanci przekazali do stolicy. W perspektywie ratownika z powołania, ale bez dokumentów czeka kolejny proces za oszustwo. **(pc)**

Toksyczny Apap

(29 marca) Po godzinie 16 karetka na sygnale mknęła do 14-latka, który połknął 50 tabletek Apapu. Najprawdopodobniej wyglądało to tak, że nieświadomy konsekwencji chłopak zażył leki pod nieobecność dorosłych (podobno przed południem). Gdy rodzice przyszli do domu i zobaczyli, w jakim stanie jest syn, wezwali pogotowie.

Przyjmując jednorazowo tak dużą dawkę leku na bazie Paracetamolu, nastolatek poważnie uszkodził sobie wątrobę. Czas odgrywał tu istotną rolę, dlatego konieczne było wezwanie Lotniczego Pogotowia Ratunkowego. Śmigłowiec przetransportował pacjenta do lubelskiego szpitala.

Miej świadomość!

- Ludzie nawet nie zdają sobie sprawy, że ten dostępny bez recepty lek może wyrządzić nieodwracalne szkody w organizmie, jeśli przekroczymy dopuszczalną dawkę - chełmscy medycy apelują do wszystkich o czytanie ulotek i stosowanie się do zaleceń przy przyjmowaniu leków.

Paracetamol, który występuje również jako składnik leków złożonych jak Apap, Coldrex czy Gripex, jest metabolizowany w wątrobie. Gdy dawka jest za duża, może dojść do uszkodzenia wątroby i innych organów. Za dawkę toksyczną dla osoby dorosłej uznaje się 6 g leku przyjętego jednorazowo. **(pc)**

SPECJALISTA CHIRURGII I UROLOGII
lek. med. Lech DZIEDZIC
Przyjmuje: czwartki od godz. 15:00
Rejestracja: 82 569 90 11; 661 660 236
Chełm, ul. Szpitalna 47
- Przychodnia Centrum -

Gabinet Chirurgii Ogólnej i Proktologicznej
lek. Rafał Domagała
SPECJALISTA CHIRURG
Chełm, ul. Szpitalna 37/ Novena Clinica
Czynny w środy 15.30 - 19.30
Rejestracja tel.: 691 984 545
www.chirurg-chelm.pl

NOWY PUNKT POBRAŃ BADAŃ LABORATORYJNYCH W CHEŁMIE
ul. Partyzantów 1 (budynek STOKROTKI)
Godziny przyjęć: PON. – PT. 7:30 - 12:30, tel.: 82 300 05 01
Bezpłatna diagnostyka w kierunku wirusowego zapalenia wątroby typu C.
Do końca marca 2022 zniżka -20% na wszystkie badania z wyłączeniem pakietów.
Punkt przyjazny kobietom w ciąży.
Zapraszamy również do Punktów Pobrań w Chełmie ul. Słowackiego 33 i Szymanowskiego 4, od poniedziałku do soboty w godzinach 7:30-11:00, tel. 82 300 05 34 i 506 682 410.
ALAB laboratoria oznacza wiarygodność
CZYNNE W SOBOTY

GABINET ZDROWIA PSYCHICZNEGO
Przychodnia Centrum
Dr n. med. Marek Daniłosio
specjalista psychiatra, psychoterapeuta
22-100 Chełm, ul. Szpitalna 47, tel. 82 569 90 10, 82 569 90 11
www.przychodniacentrum.com

PRACOWNIA PROTETYCZNA
tech. dent. Jadwiga Branecka-Kania
WYKONAWSTWO I NAPRAWA PROTEZ
poniedziałek – piątek 10.00 -16.00
Chełm, Plac Kupiecki 10 (II piętro)
tel. 606-902-148

GABINET ZDROWIA PSYCHICZNEGO
Lek. med. Piotr Skubis
Specjalista psychiatra
Specjalista terapii środowiskowej
Psychoterapeuta
Chełm, ul. Mickiewicza 41
tel. 606 255 456
przyjmuje w poniedziałki od godz. 15⁰⁰
(także wizyty domowe)

Specjalista Chorób Wewnętrznych
DIABETOLOG
Bożena Flis
Przyjmuje: Poniedziałki, Piątki
Tel. 785 220 614

NOWOŚĆ! NIEWIDOCZNE NAKŁADKI ORTODONTYCZNE invisalign
Leczenie dzieci i dorosłych
Aparaty zdejmowane i stałe
SPECJALISTA lek. Dent. Dominika Grabowska - Miazek
ORTODONTA rejestracja: 502 508 888

AOB medycyna estetyczna
dr Alicja Ożóg Brzozowiec
drobna zmiana WIELKIE EFEKTY
• LECZENIE TRĄDZIKU
• ZABIEGI ODMŁADZAJĄCE
• USUWANIE ZMIAN
• BIOREWITALIZACJA
• MIKRODERMABRAZJA
• MEZOTERAPIA
• LIPOSONIX • ULTHERAPY
• ZABIEGI LASEREM FRAKCYJNYM
• OSOCZE BOGATOPŁYTKOWE
rejestracja telefoniczna: 501 188 060
Chełm: ul. Zachodnia 37
Lublin: ul. Strzembosza 11
www.aobmedycynaestetyczna.pl

TESSA
www.rtg-usg.com.pl
Spec. radiolog Anna Hryszko
Cyfrowy Aparat RTG
Nowoczesny aparat USG, Doppler
GABINET GINEKOLOGICZNO-POŁOŻNICZY
USG 4D
lek. spec. ginekolog-położnik
Marek Lipiec
CZYNNE PN-PT 8.00-18.00
SOBOTY 9.00-12.00
Chełm, ul. Kolejowa 94
tel. 82/ 565-40-68, 549-19-09
(DAWNA SPÓŁDZIELNIA INWALIDÓW - CUKIERNIA)

PRYWATNY GABINET NEUROLOGOPEDYCZNY
Ada Wróblewska
PRZYCHODNIA NR 1 W CHEŁMIE
UL. WOŁYŃSKA 11, ✆ 661 418 886

LEK. TOMASZ WOJEWODA
SPEC. GINEKOLOG - POŁOŻNIK
KOMPLEKSOWA OPIEKA POŁOŻNICZA-GINEKOLOGICZNA
USG, KTG, cytologia
Przyjmuje poniedziałek 16.00-18.00
Chełm, ul. Wołyńska 32
REJESTRACJA
tel. 82 563 13 53, 82 565 13 53

KANA Katarzyna Kołodyńska
Pobieranie badań laboratoryjnych w domu pacjenta
- podstawowe badania krwi i moczu
- hormony, markery
- autoimmunologia, testy alergiczne
tel. 607 572 909
BADANIA WYKONYWANE W LABORATORIUM LUXMED W LUBLINIE

Indywidualna Specjalistyczna Praktyka Ortodontyczna
lek. stom. Paweł Maciejczak
specjalista ortodonta
Nowoczesne metody leczenia wad zgryzu
Chełm, ul. Piłsudskiego 11a
poniedziałek-środa-piątek
tel. 082 / 563 02 71

PROTEZY ZĘBOWE ELASTYCZNE CAŁKOWITE SILIKON
tech. Tomasz JANIAK
NAPRAWY - WYKONAWSTWO
Chełm, Lutosławskiego 4/16
Demos / obok antyków
czynne: 9:30 - 17:00 protetykachelm.pl
✆ 500 338 200

DIAGNOSTYKA laboratoria medyczne ...więcej niż wynik
www.diagnostyka.pl
Największa sieć laboratoriów medycznych w Polsce ...blisko Ciebie
Zapraszamy do Punktów Pobrań w Chełmie:
Al. 3-go Maja 22 (lok. 3) godz. pracy pn-pt 7.30-11.00 sob. 8.00-11.00
ul. Lubelska 66 godz. pracy pn-pt 7.30-11 oraz 15.00-17.00

Leczenie zachowawcze
Terapia ozonem
Endodoncja
Protetyka
Profilaktyka - skaling, piaskowanie, lakierowanie, lakowanie
GABINET STOMATOLOGICZNY
lek. dent. Dorota Paradowska Kędzierawska
Chełm, ul. K. Kurpińskiego 12; tel. 82 565 80 11
ZAPRASZAMY poniedziałek, środa, piątek w godz. 9 - 17; wtorek i czwartek w godz. 11 - 19
polub nas na

eprasa.pl 8613896b6a

CHEŁM / RUDA-HUTA. Zapewniają, że to niegroźne

Droga nowa, a już się rozłazi

Niedawno przebudowana droga powiatowa Chełm – Ruda-Huta zaczęła w kilku miejscach się rozłazić. – W miejscowości Nowiny wygląda, jakby miała się zapaść – mówi nam czytelnik z gminy Ruda-Huta.

Tydzień temu skontaktował się z nami mieszkaniec gminy Ruda-Huta, który niemal codziennie jeździ drogą powiatową Ruda-Huta – Chełm. Przejeżdżając przez Nowiny aż zatrzymałem auto – opowiada. – To, co zobaczyłem, skłoniło mnie do zrobienia zdjęcia i skontaktowania się z waszą gazetą – dodaje.

Na fotografiach widać, że nasyp, na którym wybudowano szosę, rozpada się. – Na razie na asfalt nie ma to wpływu, ale moim zdaniem ten proces zapadania się drogi, będzie postępował. W końcu może dojść do tragedii. To niedawno wybudowana droga, a wygląda jak bubel - komentuje.

Chełmskie starostwo o problemie dowiedziało się od naszego dziennikarza.

- Z załączonego zdjęcia nie wynika, że droga lub jej elementy uległy zniszczeniu – podkreśla **Diana Kasjan** ze starostwa w Chełmie. - Elementy za barierą drogową to płotki naprowadzające dla płazów do przejścia dla małych zwierząt, które jest zlokalizowane pod koroną drogi. Ich celem jest naprowadzanie i ochrona płazów. Najprawdopodobniej osunięcie mas ziemnych przez warunki atmosferyczne w okresie zimowo-wiosennym spowodowało załamanie płotka lub jego osunięcie - tłumaczy.

Kasjan zapewniła nas, że powiat bliżej przyjrzy się sprawie podczas przeglądu gwarancyjnego. **(kg)**

GMINA REJOWIEC FABRYCZNY. OSP w Pawłowie znów działa

Zaczynają od zera

Chociaż Ochotnicza Straż Pożarna w Pawłowie należy do najstarszych w powiecie chełmskim, jednostka praktycznie nie funkcjonowała od lat osiemdziesiątych XX wieku. - Dziś nasza OSP wznawia działalności, zaczynamy praktycznie od zera - zauważa Paweł Krzysiak, sołtys Pawłowa.

W ubiegłym tygodniu odbyło się zebranie reaktywujące OSP w Pawłowie. Prezesem jednostki wybrano **Pawła Ciechomskiego**, skarbnikiem został **Marian Filipczuk**, naczelnikiem **Paweł Kosz**, sekretarzem **Dariusz Błachut**, a gospodarzem **Jacek Klin**. Komisję rewizyjną tworzą z kolei: przewodniczący - **Karolina Krzysiak**, sekretarz - **Wojciech Brodziak** oraz członek **Marcin Raszyński**.

- Po poprzednim zarządzie nie ma praktycznie nic, kilka starych strojów. Zaczynamy wszystko od początku, od zera - przyznaje w rozmowie z Nowym Tygodniem **Paweł Krzysiak**, sołtys Pawłowa, który zabiegał o reaktywację OSP. Na pierwszym zebraniu Straży pojawiło się 20 osób. - Ale chętnych, by zasilić OSP w Pawłowie, jest coraz więcej - informuje sołtys. - Gmina oferuje nam pomoc w sfinansowaniu kursów czy zakupie podstawowej odzieży. Myślimy z czasem o zakupie busa, ale to wszystko potrwa. Mamy nadzieję, że nasza Straż będzie się rozwijać - dodaje Krzysiak.

Na razie druhowie z Pawłowa nie mogą brać udziału w akcjach. Czeka ich szkolenie organizowane przez KM PSP w Chełmie. **(kg)**

CHEŁM.

Dzień bez plecaka, ale z uśmiechem

Uczniowie Niepublicznej Integracyjnej Szkoły Podstawowej Arka w pierwszy dzień wiosny wykazali się nie lada kreatywnością. Zeszyty książki i przybory szkolne przenieśli w koszykach, walizkach, kuferkach a nawet w poduszce. Pierwszy dzień wiosny zbiegł się ze Światowym Dniem Osób z Zespołem Downa. Uczniowie i przedszkolaki z Arki i Arki Nasz Dom na dowód solidarności i tolerancji założyli kolorowe skarpetki „nie do pary". W przedszkolach Arka i Arka Przyszłości wychowawczynie przygotowały inscenizację „Witaj wiosnę". Dzieci zachwycone występem nagrodziły panie wielkimi brawami. **(gkj)**

GMINA CHEŁM. Piosenki i miłość

Róże Małego Księcia przyznane

Wydział Promocji, Kultury i Sportu Gminy Chełm po raz jedenasty zorganizował Festiwal Polskiej Piosenki o Miłości o Różę Małego Księcia.

W tym roku eliminacje do festiwalu ze względu na obostrzenia związane z pandemią koronawirusa odbyły się online. Konkurs przeznaczony był dla uczniów klas IV-VIII szkół podstawowych oraz młodzieży ze szkół ponadpodstawowych. Wykonawcy rywalizowali w dwóch kategoriach: solo i duety. Młodzi artyści przysyłali nagrania, na których wykonywali piosenkę w języku polskim, napisaną przez polskiego autora, której tematem przewodnim jest miłość. Wyzwanie podjęło 38 młodych wokalistów z różnych regionów Polski. Komisja artystyczna - w składzie: **Agnieszka Piekaroś-Padzińska**, **Mariusz Matera** i **Ryszard Mielniczuk** - wyłoniła laureatów i przyznała nagrody.

Soliści (klasy IV-VI): 1. miejsce - **Nikola Krasnowska** (Białopole), 2. miejsce - **Maja Dziewa** (Janów Lubelski), 3. miejsce - **Wiktor Swatek** (Rudka). Wyróżnienia: **Natalia Kozak** (Stołpie), **Kornelia Bulicz** (Wólka Petrykowska), **Zofia Patkowska** (Chełm), **Michał Królikowski** (Sawin), **Maja Sawicka** (Chełm), **Lena Śmigielska** (Chełm)

Soliści (klasy VII-VIII): 1. miejsce - **Aleksandra Juchniewicz** (Szczecin), 2. miejsce - **Lena Sikora** (Szczecin), 3. miejsce - **Julia Krzeszczyk** (Sawin). Wyróżnienia: **Oliwia Bebko** (Wólka Petrykowska), **Seweryn Szarpak** (Chełm), **Natalia Chytryniewicz** (Chełm), **Gabriela Ostrowska** (Chełm), **Krzysztof Gągoł** (Białopole), **Bartłomiej Miszczuk** (Rożdżałów)

Soliści (szkoły ponadpodstawowe): 1. miejsce - **Julia Nowacka**, 2. miejsce - **Julia Krasnowska**, 3. miejsce - **Nikola Najda** (wszystkie - Chełmska Szkoła Rocka). Wyróżnienia: **Aleksandra Wójtowicz** (Tomaszów Lubelski), **Julia Rączka** (Bielsko Biała), **Milena Suchora** (Janów Lubelski), **Aneta Luks** (Janów Lubelski)

Duety (klasy IV-VI): 1. miejsce - **Zuzanna Szubert**, **Martyna Dziewulska** (Stołpie), 2. miejsce - **Izabela Mulawa**, **Hanna Skoczylas** (Stołpie), 3. miejsce - **Jakub Matuszewski**, **Jakub Warchałowski** (Stołpie).

Duety (klasy VII-VIII): 1. miejsce - **Zuzanna Stachel**, **Andrzej Biały** (Stołpie)

Okolicznościowe statuetki Róże Małego Księcia oraz nagrody rzeczowe ufundowały: Wydział Promocji, Kultury i Sportu Gminy Chełm, Chełmskie Starostwo Powiatowe oraz Centrum Bibliotek i Kultury Gminy Chełm. **(r)**

BIAŁOPOLE.

Szachowy sukces Adama

Adam Sekrecki, uczeń klasy II „a" Szkoły Podstawowej w Białopolu zajął czwarte miejsce w kategorii do 12 lat w „Turnieju Szachowym o Puchar Rektora Katolickiego Uniwersytetu Lubelskiego". Był to drugi występ publiczny Adama na turnieju szachowym. Swój debiut uczeń podstawówki w Białopolu miał jesienią ub.r., kiedy to uczestniczył w turnieju z okazji 103. rocznicy odzyskania niepodległości przez Polskę, w którym zajął trzecie miejsce. Adam dziękuje wójtowi gminy Białopole i dyrektor SP w Białopolu **Alicji Ilasz** za wsparcie w przygotowaniu do turnieju, w tym dostęp do sprzętu turniejowego. **(opr. mo)**

eprasa.pl 8613896b6a

CHEŁM. Warto się uczyć!

Ola z „Razem” daje przykład

Aleksandra Grabarczuk, uczennica 8 klasy Niepublicznej Szkoły Podstawowej z Oddziałami Integracyjnymi „Razem” w Chełmie, ma powody do zadowolenia. Została podwójną laureatką wojewódzkich, przedmiotowych konkursów organizowanych przez Lubelskiego Kuratora Oświaty, a to oznacza zwolnienie z egzaminów z matematyki i języka angielskiego dla ósmoklasistów oraz przyjęcie do wymarzonej szkoły!

- Aleksandra, jako laureatka, uzyska najwyższą, pozytywną roczną ocenę klasyfikacyjną z matematyki oraz z języka angielskiego, zwolnienie z egzaminu ósmoklasisty z podanych przedmiotów oraz przyjęcie do szkoły ponadpodstawowej w pierwszej kolejności - podkreśla **Sylwia Mazurek**, dyrektor Niepublicznej Szkoły Podstawowej z Oddziałami Integracyjnymi „Razem”.

Przygotowania do konkursów Ola rozpoczęła już od września, zarówno stacjonarnie jak i w formie zdalnej poprzez indywidualne zajęcia z nauczycielami. - Chciałam się sprawdzić i wyszłam z założenia, że nawet jeśli nie uda się osiągnąć sukcesów, ta zdobyta już wiedza pozostanie ze mną i będę miała mniej nauki do egzaminów na koniec ósmej klasy - mówi **Aleksandra Grabarczuk**.

Do konkursu z matematyki Olę przygotowywał **Kamil Powaga**, natomiast z języka angielskiego - **Agata Pasikowska-Kozioł**.

- Moje zamiłowanie do nauk ścisłych pojawiło się po pokazach naukowych na UMCS, na które pojechaliśmy wspólnie z wychowawcą - opowiada Aleksandra. - To właśnie wychowawczyni, pani Jadwiga Rzeszot, zawsze mnie wspiera, motywuje i to dzięki niej uwierzyłam w swoje możliwości, i zgłosiłam się do udziału w konkursach.

Hobby Aleksandry jest również mitologia nordycka, dzięki której mogła rozwinąć swoje umiejętności lingwistyczne, ponieważ większość książek jest pisana w języku angielskim. - Osiągnięty sukces pozwoli mi dostać się do wymarzonej szkoły. Jestem bardzo wdzięczna moim nauczycielom, za czas, pomoc i wsparcie - podkreśla Ola, która w nowym roku szkolnym naukę chce kontynuować w I LO im. S. Czarneckiego.

Jej recepta na sukces w nauce? - Bardzo wiele staram się zapamiętać z lekcji. Jestem zawsze skupiona i to przynosi efekt - mówi Ola.

Uczennicę komplementują nauczyciele. - Aleksandra jest bardzo skromną osobą, zawsze skrupulatnie wywiązuje się z podjętych obowiązków, jest ambitną, wykazującą się szeroką wiedzą w różnych dziedzinach, sympatyczną, kulturalną, otwartą i chętną do dzielenia się wiedzą z innymi. Ponadto charakteryzuje się wysoką kulturą osobistą, wyczuciem taktu oraz życzliwością i uczynnością wobec innych - wychwala swoją wychowankę Jadwiga Rzeszot. - Ola bardzo poważnie podchodzi do realizacji obowiązku szkolnego oraz planuje swoją przyszłość edukacyjną poprzez uczestniczenie w zajęciach dodatkowych i w wielu konkursach szkolnych czy pozaszkolnych. Lubi wyznaczać sobie cele i je osiągać - wtrąca dyrektor Sylwia Mazurek.

Co istotne, Niepubliczna Szkoła Podstawowa z Oddziałami Integracyjnymi „Razem” w Chełmie wspiera uczniów zdolnych poprzez bogatą ofertę zajęć rozwijających, indywidualne lekcje jeden na jeden z uczniem zdolnym w oparciu o specjalnie dedykowane programy pracy, różnorodne koła zainteresowań od klasy 1 (taneczne, sportowe, plastyczne, czytelnicze) oraz liczne koła przedmiotowe (w tym językowe: j. angielski, niemiecki i francuski, zajęcia matematyczne, historyczne, polonistyczne). Dla najlepszych uczniów prowadząca szkołę **Joanna Gębal** co roku funduje stypendia naukowe. - Jesteśmy bardzo dumni z sukcesu Oli. Widzieliśmy, jak bardzo była zaangażowana w przygotowanie do konkursów, jak wiele czasu poświęciła na przyswojenie potrzebnych wiadomości. Tym bardziej cieszy nas uzyskany tytuł laureata - podkreślają nauczyciele z „Razem”. Uroczyste podsumowanie konkursu oraz wręczenie nagród i wyróżnień z udziałem **Teresy Misiuk**, Lubelskiego Kuratora Oświaty odbędzie się w czerwcu br. **(s)**

MALUCH TYGODNIA

ALEKSANDER urodzony 02.02.2022 r. fot. Małgorzata Cuper

KONKURS z wyprawką

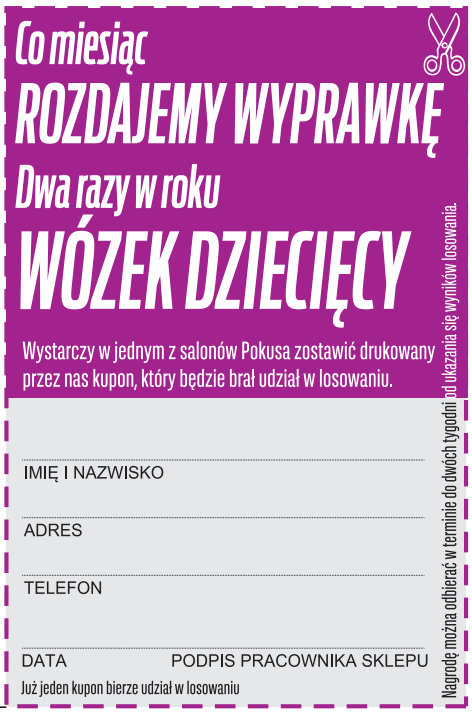

eprasa.pl 8613896b6a

Chełmski słownik biograficzny (329)

- Zbigniew Lubaszewski -

PŁK LEON BORNUS

Wiosną 1943 roku w Obwodzie Chełm Armii Krajowej rozpoczęły się rozmowy z kierownictwem Batalionów Chłopskich, których celem było scalenie obu organizacji. Porozumienie podpisano ostatecznie 10 sierpnia 1943 roku. W wyniku tych działań funkcję komendanta Obwodu Chełm objął związany z BCh ppor. Leon Bornus ps. „Barcicki", który zastąpił ppor. Witolda Falkowskiego ps. „Wik", pełniącego obowiązki komendanta od stycznia 1943 roku.

Leon Bornus urodził się 30 czerwca 1912 roku w Rożdżałowie. Był synem Stanisława i Agnieszki z Wojtiuków Bornusów. Miał dwóch starszych braci: Bronisława (w latach 1938-1939 pełnił funkcję wójta gminy Krzywiczki) i Antoniego (uczestniczył w wojnie obronnej 1939 roku oraz należał do BCh i AK). Czteroletnią szkołę powszechną ukończył w rodzinnej miejscowości. Następnie został uczniem preparandy (dwuletnia szkoła uzupełniająca dla uczniów, którzy nie ukończyli siedmioletniej szkoły powszechnej) przy Państwowym Seminarium Nauczycielskim Męskim w Chełmie. Po dwóch latach został uczniem seminarium, które ukończył w 1932 roku. Powołany do wojska został słuchaczem szkoły podchorążych w Tomaszowie Lubelskim (przy 9 Pułku Piechoty Legionów, którego większość pododdziałów stacjonowała w Zamościu). Z dniem 1 stycznia 1937 roku otrzymał stopień podporucznika rezerwy. W 1938 roku rozpoczął studia w Katolickim Uniwersytecie Lubelskim.

Po wybuchu II wojny światowej Leon Bornus został powołany do wojska. Służył w 34 Pułku Piechoty (stacjonującym do 1939 roku w Białej Podlaskiej), wchodzącym w skład 9 Dywizji Piechoty. Główne poddziały walczyły w ramach Armii „Pomorze" (większość żołnierzy dostała się do niewoli niemieckiej). Leon Bornus został wcielony do batalionu marszowego (pełniącego rolę rezerwy) i pełnił obowiązki adiutanta dowódcy kpt. Aleksandra Stomy. Batalion trafił do Brześcia i został włączony do obrony twierdzy brzeskiej. Po ciężkich walkach z korpusem pancernym gen. Heinza Guderiana, załoga twierdzy wyruszyła na południe, wchodząc ostatecznie w skład Grupy płk. Tadeusza Zieleniewskiego, która 2 października 1939 roku złożyła broń przed armią sowiecką w rejonie Janowa Lubelskiego. Leon Bornus trafił do niewoli, z której zdołał jednak zbiec (dokładnie ze szkoły w Szczebrzeszynie).

Po powrocie do Strupina Leon Bornus rozpoczął pracę w miejscowej szkole. Z czasem zaangażował się także w tajne nauczanie. W 1940 roku włączył się do tworzenia podziemnych struktur ruchu ludowego, wchodząc w skład kierownictwa konspiracyjnego Stronnictwa Ludowego „Roch" w powiecie chełmskim. Posługiwał się pseudonimami „Barcicki", „Boryna" i „Klucznik". Z początkiem 1943 roku został komendantem obwodu Chełm Batalionów Chłopskich, zastępując na tym stanowisku Jana Nowosada ps. „Konrad II". Był jednym z głównych organizatorów akcji scaleniowej, w ramach której BCh przekazały Obwodowi AK 904 ludzi (6 oficerów, 6 podchorążych, 151 podoficerów i 741 szeregowych, zorganizowanych w 24 plutony i 2 drużyny). Siły AK w obwodzie były w tym czasie szacowane na 500 ludzi. Po objęciu funkcji komendanta obwodu (ppor. Witold Falkowski „Wik", zagrożony dekonspiracją został skierowany do Rejonu I, obejmującego gminy Rakołupy, Wojsławice i Krzywiczki) Leon Bornus dowodził strukturami AK do jesieni 1944 roku, w trudnym okresie przygotowań do Akcji „Burza" (obwód z całym Inspektorem „Chełm" odtwarzał 7 Pułk Piechoty Legionów), zajęcia Lubelszczyzny przez Armię Czerwoną i początków władzy komunistycznej w Polsce (w postaci PKWN). W nowych realiach okupacji sowieckiej struktury AK były dziesiątkowane aresztowaniami i dezorganizacją. Awansowany w tym czasie do stopnia porucznika Leon Bornus był w orbicie zainteresowań NKWD. Według własnych wspomnień (*Przypadki z życia weterana*, wydane w Puławach w 2004 roku) otrzymał poufną propozycję rozmów z przedstawicielem NKWD płk. Gierogijem Żukowem, z której jednak nie skorzystał. Zagrożony aresztowaniem opuścił rejon Chełma i ukrywał się w Lublinie.

W 1946 roku Leon Bornus ukończył studia na KUL i rozpoczął pracę jako pracownik naukowy. W 1948 roku uzyskał tytuł doktora nauk ekonomicznych i w kolejnym roku podjął pracę w Instytucie Pszczelarstwa w Lublinie. W 1951 roku został zatrudniony w puławskim oddziale Instytutu Sadownictwa i Kwiaciarstwa im. Szczepana Pieniążka w Skierniewicach, gdzie doprowadził do powstania Instytutu Pszczelarstwa, którym kierował od 1966 roku. Od 1974 roku posiadał tytuł profesora zwyczajnego. Był autorem ponad 130 prac naukowych i popularnonaukowych. Popularyzował pszczelarstwo i działał w licznych organizacjach naukowych w kraju i na świecie (między innymi w Światowym Związku Organizacji Pszczelarskich „Apimondia" z siedzibą w Rzymie, Komitecie Nauk Ogrodniczych PAN w Warszawie, Pszczelniczym Towarzystwie Naukowym oraz Polskim Związku Pszczelarskim w Warszawie). W 1984 roku przeszedł na emeryturę. Współorganizował Stowarzyszenie byłych Żołnierzy Batalionów Chłopskich. Decyzją ministra obrony narodowej z dnia 6 kwietnia 1999 roku został mianowany na stopień pułkownika. Odznaczony był między innymi Krzyżem Komandorskim Orderu Odrodzenia Polski oraz Złotym Krzyżem Zasługi z Mieczami. Zmarł 30 września 2010 roku i został pochowany na cmentarzu parafii pw. św. Józefa w Puławach. Informacje o działalności wojskowej płk. Leona Bornusa między innymi można odnaleźć w publikacjach Józefa Kasperka (*Konspiracyjny ruch ludowy na Lubelszczyźnie 1939-1944*, wydanej w Warszawie w 1988 roku), Ireneusza Cabana (*Oddziały Armii Krajowej 7 Pułku Piechoty Legionów*, wydanej w Lublinie w 1994 roku) oraz w tomach I i II *Słownika biograficznego żołnierzy Batalionów Chłopskich* autorstwa Mariana Wojtasa. Biogram Leona Bornusa, przygotowany przez Pawła Kiernikowskiego, znajduje się także w *Encyklopedii Chełma* (część I tomu 1 *Ludzie*, wydanej w 2011 roku).

CHEŁM. Basen krócej czynny

Stali użytkownicy pływalni przy I LO narzekają na skrócone godziny otwarcia i zimną wodę w basenie.

- Pani dyrektor zaczęła zwalniać ludzi i teraz jest problem, bo grafik się nie spina. Z dnia na dzień dowiadujemy się, że basen jest rano nieczynny - takie doniesienia wpłynęły kilka dni temu do naszej redakcji od stałych użytkowników pływalni przy I Liceum Ogólnokształcącym w Chełmie. - Pływalnia całkiem dobrze prosperuje, ale pani dyrektor szuka na siłę oszczędności. Kazała obniżyć temperaturę w basenie, przez co ludzie się pochorowali. Jest zimno i każdy narzeka - grzmią niezadowoleni chełmianie.

Dyrektor I LO, **Halina Smyk** odpiera te zarzuty.

- Temperatura wody jest stała. Staramy się, żeby wynosiła 28 stopni. Na przełomie roku wymieniony został nawet termometr na nowy. Z kolei po ostatnim sygnale od pracowników o spadku poniżej 28 stopni temperatura niezwłocznie została podniesiona - mówi dyrektor Smyk. - Na pływalni zatrudnionych jest sześciu ratowników. Żaden nie został zwolniony. Bywa jednak tak, że grafik się nie spina. Dzieje się tak w sytuacji, gdy jeden pracownik jest na urlopie, a drugi poinformuje nagle o zwolnieniu. Covid, inne choroby, opieka nad dzieckiem, są to sytuacje losowe, na które nie mamy wpływu. Zdarzało się, że z dnia na dzień trzeba było zmieniać grafik. W takich przypadkach rezygnujemy z jednej zmiany - tłumaczy dyrektor. **(pc)**

Rusza Operacja Czysta Rzeka

Wolontariusze posprzątają brzegi rzek

Prawdziwi wędkarze nie śmiecą. Niestety, nad wodą znaleźć można góry wszelakich śmieci. I właśnie nadarza się świetna okazja, by je stamtąd usunąć, bo właśnie ruszyła ogólnopolska akcja pod nazwą Operacja Czysta Rzeka. Udział w wielkim sprzątaniu brzegu Bugu zapowiedzieli już członkowie koła PZW Sum.

- Jesteśmy największym skoordynowanym ruchem społecznym sprzątania rzek w Polsce - mówi rzeczniczka prasowa akcji **Izabela Sałamacha**. - Pod hasłem „Operacja Czysta Rzeka" ruszamy już po raz czwarty. Dla przypomnienia - w 2019 roku zorganizowaliśmy pierwszą edycję, w której ponad 2000 wolontariuszy z całej Polski zebrało prawie 55 ton śmieci. Rok później posprzątaliśmy jedynie w marcu ze względu na pandemię. Przekształciliśmy się wówczas w akcję Operacja Rzeka dla Szpitali, w ramach której wsparliśmy lokalne ośrodki medyczne. W ubiegłym roku nasza inicjatywa znacznie poszerzyła horyzonty - dzięki ogromnemu zaangażowaniu wolontariuszy, ponad 4800 par rąk zebrało łącznie prawie 14 tysięcy worków śmieci czyli ponad 210 ton odpadów w ponad 350 akcjach w całej Polsce. Tegoroczna edycja startuje z opóźnieniem ze względu na sytuację w Ukrainie. Spodziewamy są co najmniej takiej mobilizacji jak w roku ubiegłym. Nasza inicjatywa ma charakter ogólnopolski, a akcje odbywają się wczesną wiosną, bo właśnie wtedy przyroda budzi się do życia i można zaobserwować ogromne pokłady śmieci, które zalegają w zaroślach, zagajnikach i na polanach przylegających do koryt rzek - wyjaśnia Sałamacha.

Jednym z pomysłodawców i organizatorów Operacji Czysta Rzeka jest **Daniel Parol**. - Nie mogliśmy bezczynnie patrzeć na te góry śmieci, więc postanowiliśmy działać - opowiada. -Zorganizowaliśmy akcję, której celem jest pozbycie się efektów bezmyślności człowieka - śmieci. Butelek, puszek, opon, kartonów, sprzętu AGD... Zwróciliśmy się z prośbą o pomoc do wszystkich ludzi dobrej woli, po raz pierwszy ogłaszając akcję tylko na Facebooku. Odzew zaskoczył nas bardzo pozytywnie. Nawet w najbardziej optymistycznych scenariuszach nie zakładaliśmy, że w tak krótkim czasie uda nam się zmobilizować tak wiele osób wrażliwych na stan otaczającej nas przyrody, chcących w bezinteresowny sposób jej pomóc. Od tamtej pory na wiosnę stajemy w gotowości do sprzątania i z entuzjazmem angażujemy całą Polskę - dodaje Parol.

Kto może dołączyć do akcji? Każdy, kto ma chwilę czasu i odrobinę chęci. Dwa lata temu w Chełmie, Włodawie i okolicach było kilkanaście zarejestrowanych sztabów. Większość z nich sprzątała brzegi Bugu i Uherki. W tym roku udział w operacji zapowiedzieli już wędkarze z koła PZW Sum, którzy byli jedynym kołem w okręgu PZW Chełm, które wzięło udział w akcji dwa lata temu, na początku pandemii. Rejestracja sztabów ruszyła 25 marca. Odbywa się drogą elektroniczną poprzez stronę www.operacjarzeka.pl. W systemie będzie można założyć swój sztab lub dopisać się do wybranej akcji w swojej okolicy jako uczestnik. Wszyscy zgłoszeni otrzymają worki i rękawice do zbiórki odpadów. Po szczegółowe informacje zapraszamy na stronę internetową akcji. **(bm)**

WĘDKARSKI KOŁOWROTEK

Chełm miasto zaprasza na porządki

Zarząd koła PZW Chełm Miasto informuje, że w związku z Tygodniem Czystości Wód w sobotę (23 kwietnia) nad zbiornikiem Stańków organizuje czyn społeczny polegający na porządkowaniu nabrzeża. Zbiórka chętnych o godz. 10 w rejonie tablicy ogłoszeń od strony wsi.

Jednocześnie zarząd przypomina, że nadal nie posiada stałej siedziby i w związku z tym prosi o wyrozumiałość i pozostanie w szeregach koła. Opłaty za wędkowanie przyjmowane są w każdą środę w godzinach 15-17 w garażu nr 16 przy ulicy Wirskiego (przy przejściu do przystanku MPK). Istnieje możliwość zakupu znaczków w inne dni po wcześniejszym umówieniu ze skarbnikiem pod numerem 600 268 011. Jeśli zajdzie potrzeba, może on dojechać do zainteresowanego wędkarza.

Sum kusi talonami

Przyjazna atmosfera, ciekawe zawody wędkarskie, udział w startach na szczeblu okręgowym oraz stanica nad Jeziorem Białym w Okunince do dyspozycji członków koła - tak zarząd koła PZW Sum zaprasza wszystkich wędkarzy do opłacenia składek. Można tego dokonać w dwóch punktach: w Pracowni Wędkarskiej Mandula Chełm, która wśród opłacających rozlosuje dwa zestawy przynęt spinningowych, a także w sklepie wędkarskim na rogu ulic Przemysłowej i Wołyńskiej. Dodatkowo każdy nowy członek koła weźmie udział w losowaniu trzech bonów na zakupy o wartości 120 zł każdy. **(b)**

Wiosenne porządki

W sobotę (9 kwietnia) zaplanowano „Wiosenne porządki", czyli akcję sprzątania zalewu w Żółtańcach, ścieżki rowerowej wzdłuż Uherki i lasu Borek. Sprzątanie zalewu i ścieżki rozpocznie się o godz. 11.00, a Borku o godz. 16.00. Wolontariusze, którzy zechcą uporządkować te miejsca rekreacji mogą wybrać jedną lub obydwie lokalizacje. Organizatorzy zapewniają worki na śmieci i rękawiczki. Na zakończenie przewidziane są ogniska z kiełbaskami. Wszyscy uczestnicy, w tym dzieci, otrzymają koszulki oraz ekologiczne, upominki. Liczba wolontariuszy jest ograniczona, decyduje kolejność zgłoszeń (zgłoszenia online na stronie operacjarzeka.pl.). Organizatorem akcji jest Stowarzyszenie WeRwA, a partnerami i sponsorami - Gmina Chełm i Nadleśnictwo Chełm.

(opr. mo)

eprasa.pl 8613896b6a

Szanowni Państwo
Tworzymy centrum informacji o możliwościach zakwaterowania (odpłatne, nieodpłatne) uchodźców z Ukrainy. Osoby posiadające wolne przestrzenie mieszkalne, proszone są o kontakt z Biurem. Działamy non profit. Otwórzmy serca dla potrzebujących pomocy ludzi.

NIERUCHOMOŚCI

25 LAT DOŚWIADCZENIA

ZAUFANIE ⇨ WIEDZA ⇨ SKUTECZNOŚĆ

Wybrane oferty

1. M-3, 49,50m2, 3 piętro, Centrum Chełma, c: 190.000;

2. M-3, 45m2, 3 piętro, balkon od południa, os. Słowackiego, c: 250.000;
3. Lokal mieszkalny położony w kamienicy bezczynszowej o pow. 48m2, parter, po kapitalnym remoncie, udział w działce gruntu, Centrum Chełma, c: 215.000;
4. Niestandardowy, dwupoziomowy lokal mieszkalny o pow. 48m2, 3 piętro, Centrum Chełma, możliwość zaadaptowania na biura, kancelarie, c: 240.000;
5. M-3, 52m2, 2 piętro, balkon loggia, czyste, zadbane, wolne- do zamieszkania od zaraz, os. Zachód, c: 350.000;
6. M-4, 55m2, 4 piętro. Mieszkanie do zamieszkania bez nakładów finansowych, możliwość zakupu z pełnym umeblowaniem, os. Dyrekcja, c: 275.000zł
7. Lokal mieszkalny położony w tzw. „bloku kolejowym" o pow. 56m2 w tym: 2 pokoje, kuchnia, łazienka z wc, 1 piętro, wspólnota mieszkaniowa, okna pcv. Nowa instalacja ogrzewania miejskiego, os. Dyrekcja, cena: 240.000;
8. M-4, 55m2, 4 piętro. Mieszkanie do zamieszkania bez nakładów finansowych, możliwość zakupu z pełnym umeblowaniem, os. Dyrekcja, c: 275.000zł
9. SUPER KOMFORTOWY lokal mieszkalny położony w tzw. „bloku kolejowym" o pow. 66m2 w tym: 3 pokoje, kuchnia, łazienka z wc, 2 piętro, wspólnota mieszkaniowa. Ogrzewanie z sieci miejskiej - dodatkowo zainstalowany kominek. Pełne wyposażenie wysokiej jakości w cenie lokalu, os. Dyrekcja, cena: 396.000;

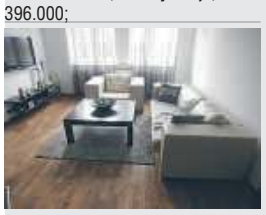

10. Dom wolno stojący parterowy z poddaszem użytkowym o powierzchni użytkowej 260m2 , rok budowy 2001, działka 3000m2 ogrodzona, komfortowo zagospodarowana, liczne nasadzenia krzewów ozdobnych, Chełm, c: 1.100.000;

Nie znasz wartości rynkowej? ZADZWOŃ Pomyłki są zbyt drogie!

11. Nieruchomość komercyjna: budynek mieszkalny piętrowy 224m2, budynki użytkowe, murowane o łącznej pow. 300m2, przystosowane do prowadzenia działalności gospodarczej, działka gruntu o pow. 3600m2, os. Bazylany, c: 1.250.000;
12. Lokal usługowo-produkcyjny o powierzchni 68m2 (wysokość 3,5m) parking, os. Kościuszki, c: 150.000; możliwa zamiana na mieszkanie.
13. Lokal użytkowy o pow. 66m2, położony na parterze budynku, szyby antywłamaniowe, zainstalowany alarm, dwa wejścia do lokalu. Nieruchomość obecnie w wynajmie – możliwość przejęcia najemcy, Centrum, c: 365.000;
14. Lokal biurowo - usługowy 137m2 (4 pomieszczenia, wc z łazienką, odrębne wc) 1 piętro, po remoncie, pełne media (c.o. miejskie). Doskonała lokalizacja na biura, kancelarie, Centrum Chełma c: 850.000zł - możliwość wynajmu w cenie 3000zł /m-c
15. Budynek wolno stojący użytkowy 90m2 na całości podpiwniczony, działka 180m2, os. Szpitalna, c: 69.500;
16. Budynek parterowy, murowany w centrum Chełma 400m2, działka 600m2, c: 425.000;
17. Budynek komercyjny parterowy, murowany z cegły o pow. 953m2, działka 4289m2, piękne starodrzewy, w cenie projekt budowlany przebudowy i zmiany sposobu użytkowania budynku na niepubliczny zakład opieki zdrowotnej, zakład odnowy biologicznej oraz mieszkania, Chełm, c: 1.200.000; do negocjacji
18. Budynek komercyjny, murowany składający się z 6 segmentów po 130m2 każdy, sala sprzedażowa, monitoring, działka 0,25ha. Na działce drugi budynek murowany 200m2, doskonała lokalizacja, Chełm, c: do uzgodnienia
19. Budynek handlowo-usługowy przynoszący zyski, 2 piętrowy o łącznej pow. 1660m2 (wszystkie lokale w wynajmie) działka 1175m2, własny parking ogrodzony, Centrum Chełma.
20. Budynek mieszkalno - usługowy o łącznej 780m2, 3- kondygnacyjny, położony w samym centrum Chełma, działka 550m2, doskonała oferta dla inwestorów.
21. Działka komercyjna o pow. 3000m2 położona przy głównej ulicy miasta o natężonym ruchu, zabudowana budynkami usługowo-handlowymi o łącznej pow. 456m2, doskonała lokalizacja dla potencjalnego inwestora na prowadzenie działalności gospodarczej, c: 1.230.000;
22. Dzialka budowlano-usługowa 3000m2, możliwość podziału, os. Rejowiecka, c: 115zł/m2;

Biuro Obsługi Prawnej „VETO"
Chełm, ul. Lwowska 59 (koło ChSM), tel. 82 562 11 46, 609 44 70 80, godz. 9⁰⁰-17⁰⁰
www.nieruchomosci-veto.gratka.pl e-mail:nieruchomosci-veto_xl@wp.pl

OPINIE O WARTOŚCI - WYCENY

Lokal mieszkalny położony w kamienicy bezczynszowej o pow. 48m2 (w tym 2 pokoje, w pełni wyposażona i umeblowana kuchnia, łazienka z wc), parter, po kapitalnym remoncie, udział w działce gruntu, Centrum Chełma, **c: 215.000;**

U nas kupisz PROJEKTY DOMÓW NA ZGŁOSZENIE BEZ POZWOLENIA

23. Działka budowlana 1714m2, ul. Wygon, c: 50.000;
24. Działka budowlana 1600m2, ul. Jarzębinowa, c: 104.000;
25. Działka budowlana 1599m2, ul. Wygon, c: 36.000;
26. Działka usługowa 1127m2 wg planu pod składy, magazyny, hurtownie, ul. Wygon, c: 30.000;
27. Działka budowlana 1082m2, os. Jagiellońska, c: 65.000;
28. Działki budowlane od 1000m2 media: woda, prąd, Wolwinów, c: 65zł/m2
29. Działka komercyjna – pod budownictwo wielorodzinne 5200m2, media przy działce, os. Zachód, c: 550.000;

OFERTA SPECJALNA DLA INWESTORÓW:
Trzy działki o łącznej powierzchni 2,30ha położone przy drodze asfaltowej. W miejscowym planie zagospodarowania przestrzennego gminy Chełm - działki przeznaczone pod zabudowę mieszkaniową, jednorodzinną, usługi, Janów I, cena 1.159.000zł

gmina Chełm

1. Dom parterowy murowany 50m2 do rozbiórki lub generalnego remontu, działka 6600m2, c: 200.000;
2. Dom parterowy z poddaszem, drewniany 110m2, garaż 3- bramy
3. Dom wolno stojący, piętrowy 220m2, budynek gospodarczy 580m2 – wymieniony dach, działka 9ha, przy drodze asfaltowej, 5 km od Chełma, c: 800.000;
4. Działka komercyjna przy głównej drodze wylotowej na Lublin o pow. 1,33ha (szer. 86m) Doskonała oferta dla inwestora, c: 75zł/m2 brutto
5. Działka budowlana o powierzchni 3656, położona przy głównej drodze Chełm- Włodawa, media, Horodyszcze Kolonia, cena: 55zł/m2 – do negocjacji
6. Dwie działki komercyjne o pow. po 3500m2 położone obok siebie. Trasa Chełm – Lublin, Janów, c: 75zł/m2
7. Działka budowlana 2921, przy drodze asfaltowej, Horodyszcze, c: 220.000;
8. Działka gruntu 2400m2, malowniczo położona z widokiem na panoramę Chełma, możliwość rekreacji, blisko las, budynek gospodarczy, obrzeża Chełma, c: 49.000;
9. Działka budowlana 2400m2, przy lesie, Podgórze k. Janowa, c: 79.000;
10. Działka budowlana 2000m2, asfalt, media, Janów I , c: 150.000;
11. Działka budowlana 1700m2, położona przy drodze asfaltowej, Horodyszcze, c: 250.000;
12. Działka budowlana 1681m2, Horodyszcze Kolonia, c: 55zł/m2
13. Działki budowlane od 1500m2, Depułtycze Królewskie, c: 60zł/m2 brutto
14. Nowo powstające osiedle domów jednorodzinnych na działka o powierzchni po 1600m2, 5 minut drogi od Chełma, c: 60zł/m2
15. Dzialki budowlane po 1260m2, Strupin Duży, c: 40zł/m2
16. Działki budowlane od 1000m2, Żółtańce Kolonia, c: 75zł/m2

TŁUMACZENIA PRZYSIĘGŁE - języki świata -

17. Kilkadziesiąt atrakcyjnych działek budowlanych o pow. od 1200m2 położonych przy ul. Pana Tadeusza, Adama Mickiewicza, Balladyny - Janów I, cena od 60zł/m2 brutto
18. Działki budowlane o pow. od 892m2, położone na nowo powstałym osiedlu domków jednorodzinnych, media, Okszów, c: od 75zł/m2
19. Działki budowlane od 868m2, Staw, c: 50zł/m2

gmina Dorohusk

1. Dom parterowy, drewniany 70m2, działka 6300m2, blisko rezerwat przyrody, c: 120.000;
2. Działka gruntu 2,10ha położona bezpośrednio przy drodze głównej Chełm – Dorohusk, c: 100.000;
3. Dom wolno stojący parterowy murowany 67m2, działka 3800m2, doskonała lokalizacja na letnisko, c: 115.000;

gmina Dubienka

1. Dom parterowy murowanyo pow. 80m2 (2 pokoje), działka 5000m2 częściowo ogrodzona, przy drodze asfaltowej, dodatkowo działka gruntu z prawem zabudowy 800m2, c: 90.000;

gmina Kamień

1. Trzy działki budowlane po 1500m2, blisko las, zalew, c: 42.000;/ działka;
2. Działka budowlana 2909m2 z możliwością podziału na dwie działki po 1450m2, centrum, c: 40zł/m2
3. Działka rolno - budowlana 8600m2 przy drodze asfaltowej, c: 79.900;
4. Działka budowlana 1,40ha położona przy głównej drodze, wszystkie media w drodze, c: 18zł/m2 – możliwy podziału;

KUPUJ BEZPIECZNIE! Nowa usługa Biura dla osób zamierzających samodzielnie zakupić nieruchomość.

Krasnystaw

1. Budynek wolno stojący o funkcji komercyjnej 350m2, parter na całości przeznaczony pod usługi i handel, na piętrze zlokalizowane są 2 lokale mieszkalne o łącznej pow. 150m2, działka gruntu z możliwością rozbudowy, Centrum Krasnegostawu, c: 1.490.000;

gmina Kraśniczyn

1. Działka komercyjna o pow. 2,16ha, w części wybetonowana, stacja trafo w odległości ok. 100m, przy drodze asfaltowej, c: 200.000;

gmina Rejowiec Fabryczny

1. Grunt rolno-budowlany o łącznej pow. 2,94ha, Wólka Kańska, Kanie, Ewopole, Dorohucza, c: 35.000 całość;
2. Działka inwestycyjna 1,34ha, media, Pawłów, c: 150.00
3. Atrakcyjne działki budowlane o pow. od 826m2 – 1079m2 położone na nowo powstałym osiedlu domków jednorodzinnych, media, ul. Polna / Wschodnia, Rejowiec Fabryczny, c: 45zł/m2

4. Dzialka budowlano-usługowa o pow. 1250m2 położona przy drodze asfaltowej, pełna dostępność mediów (gaz), Wólka Rejowiecka, c: 65.000;
5. Dzialka budowlano-usługowa o pow. 1350m2 położona przy drodze asfaltowej, pełna dostępność mediów (gaz), Wólka Rejowiecka, c: 56.000;
6. Dzialka budowlana o pow. 1150m2 położona przy drodze asfaltowej, media, Siedliszcze, c: 65.000;
7. Nieruchomość przemysłowa: działka gruntu o pow. 6200m2 zabudowana;
- budynkiem murowanym - (halą) o pow. 250m2 kryta blachą;
- magazynem murowanym o pow. 1200m2.

Nieruchomość położona przy drodze asfaltowej, media, 13km od Chełma, c: 210.000zł – do negocjacji

8. Nieruchomość komercyjna: działka gruntu o łącznej powierzchni 1,75ha w tym 0,978ha grunt zabudowany budynkami :
- murowaną halą napraw o powierzchni 712m2 krytą blachą;
- nieczynną stacją paliw posiadającą 3 zbiorniki dwupłaszczowe o objętości 50m3 każdy.

Teren utwardzony, ogrodzony w całości.
Dostępne media: energia elektryczna, wodociąg gminny, kanalizacja, cena 590.000;

gmina Ruda Huta

1. Grunt leśny 0,74ha (sosna, brzoza, olsza) wiek 55 lat, c: 25.000;
2. Grunt rolny 25ha w jednym kawałku, działka koszona – zadbana, dopłaty, c: 35.000zł/ha

gmina Sawin

1. Dom parterowy z użytkowym poddaszem w budowie o pow. 100m2 działka 2200m2 ogrodzona, budynek gospodarczo-garażowy murowany, c: 372.000;

gmina Wierzbica

1. Posiadłość: działka gruntu 0,97ha zabudowana – I. nowym domem parterowym z poddaszem użytkowym o pow. 130m2 z bali, - II domem parterowym drewnianym po remoncie o pow. 180m2. Działka zadrzewiona starodrzewem, ogrodzona, w części wyłożona kostką, zagospodarowana: basen, c: 490.000;- do neg

gmina Wola Uhruska

1. Działka gruntu z prawem zabudowy 3200m2 (szer. 30m), przy drodze asfaltowej, 300 do rzeki Bug, końcem dotyka ściany lasu, przepiękna okolica, Zbereże, c: 65.000;

gmina Żmudź

1. Dom parterowy drewniany 120m2, działka 1,20ha, budynki gospodarcze: obora, stodoła, przy drodze asfaltowej, c: 150.000; - do neg.
2. Działka leśna o powierzchni 1 hektara ogrodzona na całości, drzewostan mieszany, wodociąg przy działce, dojazd drogą utwardzoną, blisko zalew, urocza okolica, c: 80.000; - do negocjacji

DO WYNAJĘCIA:

1. Magazyn 420m2, dzielnica przemysłowa, c: 4.000zł netto
2. Budynek użytkowy 400m2 w tym magazyn 130m2 wszelkie media, monitoring, plac ogrodzony, Chełm, c: 7.000zl netto
3. Budynek użytkowy parterowy z poddaszem 250m2, os. Dyrekcja, c: 5000zł + media
4. Lokal użytkowy 50m2, parter, Centrum Chełma, c: 1800zł + media
5. Lokal handlowy 56m2, parter, ul. Lubelska, c: 2600zł netto + media
6. Lokal użytkowy 60m2, 1 piętro, Centrum Chełma, c: 1200zł netto + media
7. Lokal użytkowy 60m2, parter, w nowo odrestaurowanej kamienicy w Centrum Chełma, możliwość regulacji powierzchni, c: 60zł/m2
9. Lokal handlowy 70m2, wysoki parter, Centrum Chełma, c: 1500zł + media
10. Lokale użytkowe od 80m2 - 130m2 1 piętro w odrestaurowanej kamienicy, Centrum Chełma, doskonałe na działalność biurową, ul. Lubelska, c: od 20zł netto/m2 + media
11. Lokal użytkowy 128m2, parter, centrum Chełma, c: 35zł/m2
12. Lokal użytkowy na parterze kamienicy 204m2, możliwość adaptacji na gab. lekarskie, Centrum Chełma, c: 2800zł + media

Ogłoszenia drobne

WYPOŻYCZALNIA SAMOCHODÓW HIT
TEL: 505-379-192
www.hit-wypozyczalnia.pl

✓ BMW X6	✓ BMW F10	✓ RENAULT TRAFIC
M PAKIET automat	X DRIVE automat	9-OSÓB BUS
✓ JAGUAR	✓ AUDI A6	✓ FORD TRANSIT
XE automat	3.0TDi QUATTRO	8-OSÓB BUS
✓ VW ARTEON	✓ FORD FOCUS	✓ FIAT DUCATO
R-LINE autmat	1.6 Benz. automat	L4 H3 MAXI BUS

oraz 40 innych modeli w ofercie
SAMOCHODY ZASTĘPCZE BEZ OPŁAT

SAMOCHODY DO ŚLUBU

✓ LEXUS ES350
✓ LEXUS NX 360
✓ JAGUAR XE

✓ AUDI A6
✓ AUDI Q7
✓ BMW F10

SPRZEDAM AUTO-MOTO

Zakupię auta do 5.000 zł, tel. 781 270 206

- Audi A3, A4, Q5, Q7 oraz inne modele, diesel i benzyna, Chełm, tel. 786 879 777
- Audi A4 B5 kombi 1,8b 97r. 1.900zł lub na części, tel. 512 111 926
- Audi A4 B6, 01r. tel. 609 397 430
- Chevrolet Aveo III, 1,2 16V 11r. szary 90000km st. bdb. zadbany garażowany 1wł., 17.000zł, tel. 518 075 560
- Daewoo Matiz czerwony 99r. 129000km wym. wahacze końcówki drążków akumulator, tel. 786 024 321
- Fiat 126p w bardzo dobrym stanie do jazdy, tel. 507 850 593

Skup Aut
OSOBOWE - BUSY - całe, jeżdżące, uszkodzone, bez prawa rejestracji
CAŁE WOJ. LUBELSKIE
TRANSPORT - GOTÓWKA
Włodawa - tel. 727 563 368

KUPIĘ ZABYTKOWE MOTOCYKLE SAMOCHODY
LATA 1900-1990
SPRAWNE DO REMONTU
TEL. 505 379 192

- Fiat Ducato L3 H2, L4 H2 oraz inne wersje Chełm tel. 786 879 777
- Fiat Uno 93r. szary 1,0b zabytek 6.500zł; Zetor 6711 z kabiną 16.800zł; kuchnia gaz. na butlę 150zł, tel. 502 858 956

eprasa.pl 8613896b6a

•Ford Focus 1,8d 115KM z hakiem 06r. st. tech. bdb. 188000km, 7.900zł, tel. 503 584 093
•Hyundai Santafe 03r. 2,0d napęd 4x4 czarny skóra hak PT i OC opłacone na cały rok, tel. 508 928 589
•Iveco Daily bus blaszak 04r. 2,3td do 3,5t, 15.700zł, tel. 786 968 819
•Maxi skuter Kymko Xtown 17r. 125cm3 przebieg 5900km zarejestrowany, tel. 507 072 852
•Mercedes Benz 3,0d 93r. ciężarowy 1 1/2 kabina, tel. 693 159 530
•Mercedes Benz 89r. 2,3E niskie opłaty, tel. 693 159 530
•Motocykl MZ, SHL oraz inne tel. 505 379 192
•Opel Astra H, 1,6b+g 05r. st. bdb., 11.500zł, tel. 720 703 708
•Opel Astra II kombi 02r. 1,6b+g po remoncie silnika 2 kpl. kół, tel. 604 114 871
•Opel Astra III, 1,6b 04r. hatchback 227000km, 9.900zł, tel. 509 531 951
•Opel Corsa D, 10r. 1,4b st. db. zadbany, 13.500zł, tel. 825 639 835
•Opel Insignia 14r. 1,4b 140KM szary 220000km 100% bezwypadkowy, 39.900zł, tel. 505 725 074
•Opel Vectra C, 2,2dci 125kW 260000km nie wymaga nakładów, tel. 691 308 955
•Opel Zafira 1,8b 08r. klimatyzacja 7os., 17.900zł, tel. 786 968 819
•Peugeot 1,9d 10r. bordo 03r. (Francja 2010r.) 146700km hateback 5bieg. manual 5d af 14", tel. 576 586 941
•Peugeot 206, 1,1b 02r. pierwszy właściciel 5d 138000km 2kpl. kół st. bdb. nie wymaga nakładów, tel. 726 028 761
•Peugeot 301, 1,2b 73MK grafitowy salon Polska sedan 150000km, 21.900zł, tel. 505 725 074
•Przyczepa 2oś. na koparkę lub samochód, nowe opony, możliwość zdjęcia bortów, 7.000zł, tel. 692 362 617
•Przyczepa rydwan 2oś. pod plandeką 4 koła bliźniacze garażowana mało używana, tel. 694 729 722
•Renault Thalia 1,4b 01r. es el 2 kluczyki, 1.800zł, tel. 506 468 070
•Romet Ogar 200, 89r. odpalający z papier. dużo nowych części opony cylinder, 2.900zł, tel. 500 486 835 (po 16:00)
•Samochód dostawczy Lublin furgon 2,4td zarej. opł. 2 kpl. opon, 182000km, 5.400zł, tel. 501 505 044
•Samochód terenowy 4x4 Gazela tdi 07r. 6os. +1100kg, faktura VAT, 7.000zł, tel. 601 969 476
•Skoda Octavia 1,6b+g 10r. 86000km 1wł. z salonu czarny st. bdb., tel. 663 381 010
•Toyota Corolla 1,4b 97r. kombi z kratą +komplet opon letnich, Krasnystaw, 3.500zł, tel. 508 016 260
•Toyota Corolla 1,6, 02r. srebrny 208000km st. db., tel. 601 508 662
•Toyota Corolla Verso 1,8b+g 04r. 280000km 7os. do małych poprawek, 11.700zł, tel. 501 062 008
•Toyota Yaris 1,0b srebrny 00r. st. bdb. łańcuch rozrządu i opony 15" letnie nowe, tel. 798 682 632
•Volvo S80 b+g 06r. es el skóra beżowa tempomat i inne, 19.800zł, tel. 508 577 527
•Volvo S80 b+g 12r. Inscription, 59.600zł, tel. 508 577 527
•VW GOLF I cabrio oraz inne klasyczne pojazdy, sprzedaż oraz zakup tel. 505 379 192
•VW Golf IV, 1,9tdi 00r. 240000km st. db. garażowany; skuter Zipp 50, 07r., opony let. 185/55/15, tel. 694 936 236
•VW Golf IV, 1,9tdi 00r. 240000km st. db.; skuter Zipp 50, 07r. st. db. opłaty aktualny, tel. 694 936 236
•VW Polo 1,4b klimatyzacja 07r. srebrny 5d, 13.600zł, tel. 786 968 819
•VW Polo 1,4b srebrny 5d bogate wyposażenie zadbany garażowany zarejestrowany ubezpieczony, tel. 574 650 975
•VW Polo 1,6b 99r. 106000km 101kW klim. 2 kpl. kół, opony letnie nowe 195/55/14, tel. 691 308 955
•VW Touran td 04r. 214000km sprowadzony z Niemiec zarejestrowany st. bdb., 14.500zł, tel. 515 089 521

AUTO-CZĘŚCI I AKCESORIA

•Alternator sprawny do Peugeot Citroen, chłodnica nowa do Peugeot 106-107, tel. 507 377 277
•Alufelgi 14" 4x108 BBS proste, 450zł, tel. 731 978 715
•Alufelgi 17" +opony letnie Dunlop Sport Maxx Radial 215/55/17, 800zł, tel. 509 531 966
•Antena samochodowa elektryczna teleskopowa super stan, 19zł, tel. 515 089 521
•Bagażnik samochodowy uniwersalny (nadaje się do każdego samochodu), tel. 516 838 189

KUPIĘ TWOJE MIESZKANIE

Kupuję mieszkanie do remontu.
Uzyskasz pewność natychmiastowej sprzedaży i terminowej zapłaty.
Oferta kupna będzie oparta o wartość rynkową Twojego mieszkania.
Brak dodatkowych kosztów.
Tel. 669 707 262

•Części używane do: Star 200, Star 660 żuraw, Jelcz 317, Chełm, od 20zł, tel. 604 318 210
•Felgi 13", 2szt. +2szt. z oponami 175/70/13 M+S do Hondy Civic, 70zł, tel. 724 602 071
•Koła bezdętkowe na 10 szpilek 6szt., felgi al. 15x112 Audi, pompa wtryskowa Star 28 i wtryskiwacze, tel. 512 111 926
•Kołpaki od R13 do R16 pojedyncze i komplety, różnych marek aut, od 5zł do 30zł, tel. 731 978 715
•Komplet opon letnich na felgach stalowych 175/65/14 Peugeot Citroen st. db., 260zł, tel. 725 826 944
•Komplet opon zimowych z felgami stalowymi 4 otwory 155/80/13, 200zł, tel. 601 754 005
•Nieużywane koło zapasowe dojazdówka do VW Passata B5 03r. 15", 150zł, tel. 603 110 682
•Nowe klocki oryginalne do Suzuki Grand Vitara, za symboliczną cenę, tel. 515 089 521
•Nowe nieużywane koło zapasowe - dojazdowe do VW Passata B5, 03r., 150zł, tel. 603 110 682
•Nowe oryginalne klocki hamulcowe do Suzuki Grand Vitara, faktura zakupu 1/2 ceny, 50zł, tel. 515 089 521
•Nowe podwieszenie wału do Ford Transit, faktura, za pół ceny - negocjacja, tel. 515 089 521
•Nowe podwieszenie wału do Forda Transita, za symboliczną cenę, tel. 515 089 521
•Opony 15" letnie 4szt. 20zł/szt. bardzo ładne, ładny bieżnik, możliwa dowózka, tel. 798 682 632
•Opony 4szt. 255/35/19, 96W M+S bieżnik 7mm, 200zł/szt., 800zł, tel. 605 082 289
•Opony 4szt. 255/35/19, 96W M+S bieżnik 7mm, 200zł/szt., 800zł/kpl., tel. 605 082 289
•Opony letnie 4szt. Dunlop 205/55/16 st. db., tel. 512 197 387
•Opony letnie używane 195/65/14 st. bdb. 4szt., tel. 603 128 494
•Opony używane bardzo duży wybór Żółtańce-Kolonia, od 30zł, tel. 663 502 292
•Opony z dętkami i fartuchami 1200x18 używane 11szt. st. db. Chełm, za całość 250zł, tel. 604 318 210
•Opony zimowe z felgami 4szt. 155/80/13, 200zł, tel. 601 754 005
•Radio-magnetofon samochodowy st. bdb. sprawny, 29zł, tel. 515 089 521
•Resory jednopiórowe Forda busa, alternator i regulator, tel. 507 850 593
•Resory Żuk Mercedes 2-piórowe Volvo 1-piórowe Fiat 126p, tel. 511 681 542

•Samochodowe radio-odtwarzacz sprawny niezniszczony, 28zł, tel. 515 089 521
•Tanio sprzedam felgi aluminiowe 15" z oponami, tel. 882 120 717

SPRZEDAM NIERUCHOMOŚCI

•39m2 ul. Grota-Roweckiego 2pok. po remoncie IIIp., 249.000zł, tel. 518 144 911
•44m2 ul. Wołyńska 3pok. IVp. pilnie, 215.000zł, tel. 507 982 778
•60m2 ul. Wolności 3pok. IVp. pilnie, tel. 515 959 229
•61m2 parter al. Piłsudskiego 4pok. po remoncie - pilnie, tanio, tel. 603 302 764
•67m2 ul. Szymanowskiego 4pok. IVp. po remoncie, tel. 518 144 911
•6ha ziemi (jeden kawałek) gm. Wierzbica, tel. 696 168 321
•Część domu w centrum miasta 40m2 mały ogródek i poddasze do zamieszk., ogrz. gazowe, umebl., tel. 796 752 520

Dom z bud. gosp. w stanie surowym dz. 16a Okszów ul. Chabrowa, tel. 518 938 242

•Dom murowany 76m2 z działką 7,5a +garaż +2 komórki, 3p+k+ł+pp, tel. 601 754 005
•Dom piętrowy 110m2 duży budynek gospodarczy z garażem działka 98a Stulno gm. Wola Uhruska, tel. 516 729 941
•Dom piętrowy 110m2 duży budynek gospodarczy z garażem działka 98a Stulno gm. Wola Uhruska, tel. 516 729 941
•Dom w Sawinie do wykończenia +budynek gospodarczy działka 0,23ha przy szosie, tel. 530 791 500
•Dom-siedlisko 82a Olenówka 7km od Chełma, tel. 602 353 086

KUPIĘ DZIAŁKĘ W OKUNINCE
lub bliskiej okolicy - moze być z budynkiem
tel. 510 021 677

Sprzedam atrakcyjną
DZIAŁKĘ
40 ar.
przy granicy z Ukrainą, miejscowość Okopy
Tel. 669 709 337

•Dz. 60a kilkadziesiąt olch, przez dz. płynie Tarasienka, przy szosie i lesie, k/ Macoszyna, 140.000zł, tel. 885 497 941
•Działka 29a dom 80m2 do remontu w. media cicha dzielnica Żółtańce-Kolonia, tel. 780 024 853
•Działka bud. 11a 42.000zł i 15a 56.000zł, prąd i woda w bezpośrednim sąsiedztwie Tytusin k/Stołpia , tel. 514 600 684
•Działka budowlana 0,28ha Nowiny k/ Chełma media, tel. 501 618 453
•Działka budowlana 24a Żółtańce przy szosie Chełm-Krasnystaw, 75zł/m2, tel. 825 697 637
•Działka budowlana uzbrojona 140ha Kamień ul. Hrubieszowska, 18zł/m2, tel. 600 431 519
•Działka budowlano-rolna 0,74ha Strupin Duży gm. Chełm (wodociąg, przy szosie) +0,05ha lasu, tel. 510 122 377
•Działka pod zabudowę 20a w Woli Uhruskiej ul. Gimnazjalna, 65.000zł, tel. 608 815 996
•Działka rolna 50a w gm. Dorohusk malownicza okolica, tel. 519 723 908
•Działka rolno-budowlana 34a przy szosie, podstawowe media gm. Uchanie, 4.850zł, tel. 515 089 521
•Działka wraz z budynkami drewnianymi 10km od Chełma, tel. 577 775 818
•Działki budowlane w Chełmie przy ul. Pszennej, Rusałki oraz Bolesława Chrobrego, tel. 666 714 337
•Garaż murow. nowy Chełm ul. Hrubieszowska obok Auto-Gaz - zespół garaży ogrodzony, 39.500zł, tel. 508 209 568
•Garaż murowany 3x4m Chełm ul. Kopernika, 16.500zł, tel. 691 450 984
•Grunt rolno-budowlany Anusin / Lipówki 1,3ha, 130.000zł, tel. 505 379 192
•Kamienica 320m2, 4 mieszkania +lokal użytkowy ul. Lwowska deptak, 900.000zł, tel. 502 449 189
•Kamienica z lokalami i działką Chełm ul. Lwowska, tel. 667 181 100
•Las 1,26ha Rakołupy Duże, sosna, grab, dąb, ok. 80 lat, 52.000zł, tel. 504 375 579
•Las sosna brzoza 1,45ha Jazików gm. Ruda-Huta, 75.000zł, tel. 500 680 186

•M-3 parter 53m2 Srebrzyszcze k/ Chełma 2p+k+ł balkon piwnica +ew. garaż, 249.000zł, tel. 696 059 940
•M-3 parter Srebrzyszcze k/ Chełma 2p+k+ł+wc balkon piwnica wspóln. mieszk. ew. garaż, 249.000zł, tel. 696 059 940
•M-3, 36,5m2 IVp. ul. Piotra Skargi, tel. 781 945 185

eprasa.pl 8613896b6a

SPRZEDAŻ
- piasek płukany do mixokreta
- piasek budowlany, podsypkowy
- kruszywa drogowe
- żwir płukany, pospółka
- ziemia czarna ogrodowa

Transport na terenie Chełma GRATIS!
AS-TRANS Chełm ul. Zielna 14 tel. 782 748 918 509 727 383

SCHODY, PODŁOGI, PARAPETY, BLATY, STOŁY, SZTACHETY, DESKI ELEWACYJNE, kantówki, listwy wykończeniowe
PRODUCENT tel. 609 413 767, 82 563 74 62

NAJTAŃSZE DREWNO OPAŁOWE I KOMINKOWE
GRAB, BRZOZA, OLCHA, DĄB
Szeroki wybór
Dowozimy
Zapraszamy na plac
TARTAK ZOLD WOOD, Rakołupy Duże tel. 513-303-650

DOCIEPLENIE BUDYNKÓW
MALOWANIE ELEWACJI
☎ 783 800 351

OPRÓŻNIANIE SZAMB
WYWÓZ NIECZYSTOŚCI PŁYNNYCH
EKO-WÓZ Chełm, ul. Ceramiczna 18 ✆ 512 132 276

•M-3, 51,41m2 IIp. os. Zachód w bardzo dobrym punkcie, 350.000zł, tel. 515 942 004
•M-3, 52m2 Chełm ul. Wolności, tel. 667 181 100
•M-3, 52m2 IIIp. Chełm os. XXX-lecia, tel. 604 489 687
•M-4 Włodawa 57,5m2 parter, 255.000zł, tel. 506 378 510
•M-4, 63m2 wysoki parter duży balkon +ew. meble ul. Połaniecka +garaż mur. 40.000zł, 320.000zł, tel. 505 044 570
•M-4, 71m2 IVp. własnościowe KW ul. Wolności, tel. 789 466 336

Sprzedam mieszkanie po kapitalnym remoncie 63m2 parter - pilne, tel. 887 883 555

•Mieszkanie 39m2 w m. Husynne, tel. 501 624 617
•Mieszkanie 73m2 os. Bazylany blok ocieplony nowe okna duży balkon, tel. 600 889 033
•Mieszkanie w Żmudzi 50m2, 2p+k+ł przy ośrodku zdrowia, tel. 506 948 648
•Nieruchomość komercyjna w dzielnicy przemysłowej Chełma budynek 170m2 oraz działka 980m2, tel. 513 010 121
•Parter kawalerka 28m2 ul. P. Skargi po remoncie, tel. 515 959 229
•Parter ul. Szymanowskiego 2pok. po remoncie, tel. 518 144 775
•Połowa domu do remontu Chełm ul. Lubelska, 69.000zł, tel. 537 311 122

USŁUGI

KOMPLEKSOWE USŁUGI
Z.P.H.U MAREX
- siatka ogrodzeniowa
- słupki, bramy i kraty
- drut ocynkowany
Chełm, ul. Łanowa 29 (Bazylany) tel. 082 563-82-92, 0 692 136 022

HYDRAULIKA
tel. 507 442 912

SZAMBA BETONOWE
MONTAŻ Z TRANSPORTEM
15 lat doświadczenia
tel. 609 150 543

TŁUMACZENIA PRZYSIĘGŁE
jęz. francuski i włoski
tel. 511 805 187

BHP Ppoż. SZKOLENIA USŁUGI, tel. 603 120 075

Cyklinowanie bezpyłowe, parkiety, panele, tel. 602 324 113

Cyklinowanie bezpyłowe, tel. 503 685 890

Kompleksowa obsługa Social Media w Twojej firmie. Prowadzenie kont, tworzenie kampanii reklamowych, budowanie wizerunku, opracowanie skutecznej strategii komunikacji. **www.2bmprojekt.pl**

•Glazura, terakota, remonty kompleksowo, tel. 505 598 302

Malowanie dachów, tel. 516 964 592

MALOWANIE DACHÓW, TEL. 604 217 219

Organizacja eventów, imprez integracyjnych, przejażdżki quadem. NST Sp. z o.o., tel. 691 170 170

Posadzki mixokretem, tel. 600 120 907

•Pozycjonowanie - www.neo-seo.pl tel. 512 392 940
•Pranie dywanów, wykładzin, tapicerki samochodowej oraz meblowej, tel. 507 776 737

Remonty budynków, ocieplenia i elewacje, tynki wewnętrzne i zewnętrzne, malowanie, gipsowanie i gładzie - bardzo solidnie, tel. 730 658 803

Rusztowania wynajmę, tel. 795 204 150

Tartak przewoźny. Hydrauliczny załadunek i obracanie kłody. Tel. 505 091 013

Tłumacz przysięgły j. niemieckiego, tel. 604 210 111

TYNKI MASZYNOWE – gipsowe, cementowo-wapienne, elewacje, wykończenia wnętrz, posadzki mix-okretem, tel. 506 396 999

Wynajmę ponton 3,6m, sztywna podłoga, mocny silnik elektryczny 5HP. Możliwy dowóz. Tel. 794 294 251

BUDOWA I NAPRAWA

ŚWIAT OKIEN I DRZWI
Chełm, ul. Okszowska 39
tel./fax 82 562 10 98
ROK ZAŁ. 1997

OKNA DRZWI
SZEROKI ASORTYMENT
ATRAKCYJNE CENY
OKNA PCV, PARAPETY
DRZWI WEWNĘTRZNE, ZEWNĘTRZNE
POMIAR • DORADZTWO • MONTAŻ

•3szt. drzwi wewnętrzne białe 80 i 70, 4szt. zawiasy do bramy garażowej, tel. 512 495 004

•Bojler elektryczny, tel. 825 682 156
•Bojler z podwójną wężownicą 140l, 200zł, tel. 513 157 623
•Bojlery elektryczne 80l i 120l, tel. 512 374 275
•Brama wjazdowa ocynkowana 4,2x1,5m z zawiasami do przykręcenia nowa, 1.200zł, tel. 663 066 017
•Cyna do lutowania LC60 2 laski 0,65kg 60zł; drut mosiężny fi.3,2mm 3,5kg 150zł, tel. 724 602 071
•Drewniane pozostałości budowy, szalunki, stemple, blacha trapez 31m2 z rozbiórki, tel. 669 153 823
•Drewno akacja i sosna w klocach, waga gospodarcza i waga 1t, heblarka, pilarka, stół warsztat., tel. 694 729 722
•Drut spawalniczy pomiedziowany na bębnie fi.1,6mm 12kg 60zł, tel. 724 602 071
•Drzwi wewnętrzne nowe pojedyncze sztuki pokojowe łazienkowe, tel. 511 758 612
•Grzejniki żeliwne nowe, tel. 517 407 140
•Jesion meblowy ogrodowy fi.30cm-60cm dł. pni ok. 4m, 250zł/m3, tel. 508 748 157
•Jesion w klocu sprzedam, tel. 514 455 619
•Konik do tokarki,, zabieraki do uchwytów 160, 200, 250, szczęki 125, 160, 200 250, 315, tel. 609 153 721
•Kraty okienne wzór karo 6szt. malowane ciemny brąz, 200zł, tel. 510 060 555
•Nogi pod umywalkę biała wys. 68cm 35zł i beż wys. 67cm 35zł, tel. 724 602 071
•Okna plastikowe i drewniane z demontażu - sprzedam, tel. 514 770 386
•Ostatnie dni promocji okna PCV od 200zł, tel. 509 798 115
•Piła Husqvarna 350 st. db., 750zł, tel. 506 550 230
•Pompa do białkowania, tel. 501 062 008
•Przecinarka firmy Master ukosowa do drewna, 1.000zł, tel. 663 066 017
•Przecinarka tarczowa z imadłem obrotowym bez silnika o wadze ok. 40kg stołowa, 150zł, tel. 609 153 721
•Przystawka szlifierki do drewna do pilarko-strugarki DYMA i DYMB-8, 120zł, tel. 724 602 071
•Siatka leśna ocynkowana zagęszczona wys. 150 i 160cm, słupki ogrodz. z rur 2mb, transport, tel. 501 505 044
•Słupki ogrodz. 2mb z rur kompletne malowane, 39zł/szt., sztachety dębowe suche 120 i 135cm, tel. 501 505 044
•Słupki stemple żerdzie, świerk na pniu na deski krokwie kantówki, piec na gaz z butli, tel. 505 178 329

•Wełna mineralna Rockwoll 8cm 27m2 15zł/m2, różne drewno dla stolarza kantówka dąb, tel. 694 278 711
•Zlecę wymurowanie kuchni z kafli, tel. 825 645 513 (po 18:00)

MEBLE, AGD, RTV

CHCESZ POZBYĆ SIĘ NIEPOTRZEBNYCH MEBLI z lat 50/60/70? Zadzwoń, zabieramy za darmo tel. 509 483 593

•2 fotele do altany brąz, tel. 512 929 220
•Akumulacyjny grzejnik el. Farel Polam, tel. 504 377 961
•Chłodz.-zamr. Zanussi 2szufl., szafa 2drz. wysoki połysk, ława, fotele bordo, szafki pok., tel. 510 688 556
•Fotele 2szt. st. bdb. - pilnie sprzedam, 60zł, tel. 668 445 211
•Grzejnik olejowy elektr. na kółkach, 9 żeberek, płynna regulacja temp., nowy, tanio, tel. 505 395 211
•Krajalnica do chleba i wędlin, tel. 662 671 613
•Magnetowid panasonic J45HQ, tel. 504 377 961
•Maszyna Singer do renowacji żeliwne nogi ozdobne, tel. 500 433 263
•Meble kuchenne st. db. nowoczesne, 300zł, tel. 517 740 143
•Meble młodzieżowe st. bdb. kolor jasny z fioletem, 1.300zł, tel. 509 727 459
•Meble niemieckie materace regały łóżka biurka szafy, tel. 506 094 800
•Meble pokojowe st. idealny, tanio, tel. 515 832 405
•Meble sklepowe używ. - biurka, szafki bhp, regały pieczywo i alkohol, szafy, fotele, tel. 508 209 568
•Opiekacz elektr. na gorące powietrze do pieczenia, smażenia bez użycia oleju, nowy, tel. 505 395 211
•Płyta indukcyjna mało używana, Krasnystaw, 450zł, tel. 536 308 001
•Pralka automat st. bdb., stoły rozkładane owalny, okrągły, tel. 727 390 795
•Regał pokojowy z szafą, kanapa 2os. z pojem. na pościel, kuchnia gazowa, tel. 535 286 912
•Rożen elektryczny gazowy na kurczaki, tel. 500 220 315

•Samsung Galaxy A3 czarny st. tech. db. normalne ślady użytkowania +ładowarka, 80zł, tel. 664 375 455
•Sofa 2os. b. tanio, waga łazienkowa, tel. 505 509 790
•Sofa 2os. rozkładana z pojemnikiem na pościel st. bdb., tel. 739 142 229
•Sofa dębowa z okresu międzywojennego, po renowacji, tel. 509 619 839
•Szafa medyczna 1-drzwiowa cała oszklona st. bdb., 300zł, tel. 510 287 035
•Szafka kuchenna z blatem szer. 60cm z szufladą, nieużywana, 49zł, tel. 515 089 521
•Telefon LG E480 mini dotykowy st. tech. db. +ładowarka, 50zł, tel. 664 375 455 (po 18:00)
•Wersalka +2 fotele tanio sprzedam; oddam wersalkę, tel. 530 791 500
•Wersalka z dwoma fotelami st. bdb., b. tanio, tel. 698 166 546
•Zamrażarka Mors, tel. 825 671 549

SPORT, ZDROWIE I URODA

•Masz problem z alkoholem? Chcesz przestać pić? Zadzwoń. Czekamy codziennie w godz. 18-21, tel. 518 757 967
•Miód Manuka leczniczy, tel. 535 286 912
•Rower damka koła 26" st. bdb., tel. 727 390 795
•Rower damka koła 26", 170zł, tel. 517 328 909
•Rower Fondriest AL 7003 Deda Cosmic SLR 52mm Shimano Ult 10 Sped Selle Italia, 8.500zł, tel. 694 278 711
•Rower Kross Hexagon 3.0 koła 27,5 tarcze amortyzator rama aluminium, 400zł, tel. 500 124 898
•Rower MTB Giant 29 DT Swiss Shimano 11 Speed Selle Italia Schwalbe Mostki Carbon, 8.500zł, tel. 694 278 711
•Rower składak, tel. 726 145 905
•Rower stacjonarny - 5 programów, tętno, kalorie, prędkość, odległość, tel. 694 751 169
•Rower, tel. 512 374 275
•Rowery 3szt., 100zł/3szt., tel. 791 578 616
•Rowery górskie 2szt., tel. 514 770 386
•Rowery używane koła 20, 24, 26, 28, tel. 507 788 879
•Spotkania Dorosłych Dzieci Alkoholików, poniedziałek godz. 18:00, ul. Reformacka 24, Chełm. Zapraszamy, tel. 606 588 208
•Wózek inwalidzki st. db., pampersy dla dorosłych Seni M, tel. 602 629 188

SPRZEDAM INNE

Ule korpusowe wraz z pszczołami po przezimowaniu - sprzedam, tel. 509 101 674

•8 garniturów 8 marynarek na 176cm wzrostu z bdb. materiałów jak nowe różne kolory, tel. 504 377 961
•Beczki 200l na paliwo, tel. 515 370 825
•Bojlery elektryczne 80l i 120l, tel. 512 374 275
•Buty wojskowe czarne NATO rozm. 27 nowe, 250zł, tel. 500 594 563

MARIUSZ USYDUS
usługi remontowo-budowlane
IZOLACJE NATRYSKOWE PIANKĄ POLIURETANOWĄ
TYNKI CEMENTOWO-WAPIENNE, GIPSOWE
PODŁOŻA Z MIXOKRETA
ELEWACJE
501 145 125 usydus@gazeta.pl www.usydusm.pl

PRZEPROWADZKI TRANSPORT
P.K.TRANS TEL: 500-152-192

MIELNICZENKO
TRANS-AGRO
SKUP ZŁOMU
CENA od 750 zł/t
• KONKURENCYJNE CENY
• WAGA ELEKTRONICZNA
• ODBIÓR WŁASNYM TRANSPORTEM
Chełm, ul. Kolejowa 45A
tel. 502 268 706, 82 56 55 943

OLEK TRANS
HOLANDIA - BELGIA - NIEMCY
+48 698 613 642
+48 82 575 72 69
PRZEWÓZ OSÓB i PACZEK
www.olek-trans.pl

eprasa.pl 8613896b6a

•Części silnika Star 200, tarcza sprzęgła, pompa olej., wałek p. mocy, panewki do C360, tel. 664 589 620
•Drewno akacja i sosna w klocach, waga gospodarcza i waga 1t, heblarka, pilarka, stół warsztat., tel. 694 729 722
•Drewno kominkowe i c.o., tel. 607 803 931
•Drewno opałowe c.o. kominkowe transport, tel. 504 860 159
•Drewno opałowe orzech +czereśnia 4m3 +gałązówka 1m3, 5km od Krasnegostawu, 500zł/całość, tel. 509 390 527
•Drewno opałowe, transport gratis, tel. 510 094 936
•Drewno sosnowe suche drobne krótko cięte w dużych workach 50kg na rozpałkę dowóz, tel. 512 358 959
•Dywan1,7x1,2m, tel. 512 374 275
•Echosonda wędkarska do łodzi prod. USA zasięg do 40m głębokości, tanio, tel. 720 744 721
•Grobowiec mur. pojedynczy, cmentarz przy ul. Mościckiego sektor G-26, tel. 513 324 935
•Jesion meblowy ogrodowy fi.30cm-60cm dł. pni ok. 4m, 250zł/m3, tel. 508 748 157
•Jesion w klocu sprzedam, tel. 514 455 619
•Kanistry plastikowe 20l, 10l, pielacz radełko konne, felgi Ford stalowe 13" 4szt., tel. 507 072 852
•Koła pasowe na pasy klinowe różne rozmiary, do sprężarek, tel. 609 153 721
•Lornetka wojskowa 7x45 pryzmatyczna z podziałką i noktowizorem, TV Philips 20", tel. 530 096 356
•Lustro okrągłe rama rzeźbiona 8cm kolor brąz tafla 32x35, 50zł, tel. 694 613 886
•Najazd do przewozu samochodów o wym. 240x600cm podłoga cała aluminium, Chełm, 3.000zł, tel. 604 318 210
•Obrazki widoki haftowane, chusty obrusy bieżniki serwetki szydełkowe, topy narzutki, tel. 607 569 810
•Oddam drzewo grab i orzech włoski do wycięcia i pocięcia, tel. 517 407 140
•Okucie wozu żelaznego, 150zł, tel. 501 590 672
•Piecyk gaz., odkurzacz piorący, tel. 723 502 702
•Podpałka sosnowa extra worki, drewno workowane opałowe cięte gałązówka i rąbane do c.o., tel. 662 208 232
•Ponton młodzieżowy, tel. 512 374 275
•Rower Albatros zabytek do remontu, tel. 501 062 008
•Rower damka i męski 28", umywalka z baterią, kanistry 20, 30, 60l, działka ogrodowa, tel. 691 946 581
•Rower, tel. 512 374 275
•Skóry baranie i licowe zamszowe, kupony materiałów wełnianych, żelazko krawieckie ciężkie, tel. 504 377 961
•Ścięte drzewo na opał oddam, tel. 517 407 140
•Świeże sosnowe zrębki z rębaka, tel. 577 775 818
•Ubranie robocze komplet zielone nowe na wzrost 188cm, 100zł, tel. 517 490 156
•Waga do 300kg, gołębnik dł. 5m szer. 3m wys. 2,5m, tel. 507 850 593
•Walizki tekturowe z lat 50-tych u. wieku, zegarki damskie stare, tel. 504 377 961
•Znaczki monety inne starocia z PRL, od 10zł, tel. 664 375 455 (po 18:00)
•Żyrandol 3-ramienny metal porcelana klosze szklane w kolorze piwnym z tęczowym połyskiem, tel. 694 613 886

KUPIĘ

Kupię stare MONETY MEDALE, SZABLE i inne STAROCIA
tel kont. **606 945 577**

•Absolutnie i zdecydowanie mieszkanie w Chełmie I-IIIp., gotówka, tel. 798 869 013
•Antyki artefakty monety odznaki obraz zegar porcelana figury inne starocia, tel. 781 943 519
•Antyki monety militaria znaczki pocztówki płyty medale, tel. 605 541 416
•Aparaty foto, bagnety, monety złote, srebrne, wojskowe pamiątki - kupię, tel. 796 273 327
•Dom w Chełmie lub okolicy (do 10km) może być do remontu, adaptacji, stan surowy, tel. 513 010 121
•Felgi 14" do Citroena C3 - kupię, tel. 882 120 717
•Koło zamachowe do C-330 starego typu - kupię, tel. 503 312 326
•Kupię garaż murowany w Chełmie, tel. 605 657 046
•Kupię mieszkanie do remontu - zadzwoń i zapytaj, tel. 669 707 262

Kowadło kupię, tel. 508 983 050

Kupię mieszkanie w centrum Chełma, tel. 511 218 024

•Mieszkanie w Chełmie prywatnie, dowolna powierzchnia, tel. 513 010 121
•Nieruchomość w Chełmie, tel. 513 010 121
•Pilarki kosy dmuchawy uszkodzone Stihl Husqvarna Makita Dolpima piły do betonu, tel. 785 231 548
•Przyczepę niskę wywrotkę tzw. kaczka, do 3.000zł, tel. 512 810 935
•Siatkę ogrodzeniową używaną, tel. 579 595 168
•Skupujemy motocykle, antyki, starocie, pamiątki z PRL, tel. 698 693 846
•Umywalkę łazienkową i prysznic - kupię, tel. 780 436 355
•Wyroby srebrne w tym monety srebrne złote - kupię, tel. 796 273 327
•Zamrażarkę skrzyniową 200l typ Mors, tel. 519 448 512

WYNAJMĘ

Wynajmę ponton 3,6m, sztywna podłoga, mocny silnik elektryczny 5HP. Możliwy dowóz. Tel. 794 294 251

•Garaż blaszany solidny okolice Lidl'a al. 3 Maja dobry dojazd oświetlony od zaraz, 155zł, tel. 501 493 432
•Garaż przy ul. Powstańców Warszawy, tel. 603 674 924
•Garaż ul. Jagiellońska teren zamknięty, tel. 692 462 659
•Kawalerka centrum miasta umeblowana c+c wszystkie media, 1.250zł, tel. 506 468 070
•Kawalerka umeblowana w kamienicy parter centr. ogrzew. w Chełmie centrum miasta, tel. 602 696 385
•Kawalerka w centrum Chełma, tanio, tel. 780 436 355
•Lokal 50m2 po zakł. kosmetycznym ul. Lwowska bdb. warunki wszystkie media parking, tel. 504 020 630
•Lokal handlowy 30m2 ul. Lwowska, 1.200zł, tel. 608 457 590
•Lokal handlowy 85m2 przy ul. Zachodniej centrum osiedla, tel. 511 758 612

WYNAJMĘ LOKAL USŁUGOWO
Starówka Chełma ul. Krzywa 37, 218mkw, cena 22zł/mkw netto + media
ul. Krzywa, 41mkw, cena 1300 zł/mkw brutto - do negocjacji
tel. 604 770 223

•Lokal przy ul. Lwowskiej deptak 81m2 lp. winda, tel. 506 146 684
•M-3 ul. Nowy Świat 45m2 umeblowane lp. na dłużej, kaucja +opłaty +odstępne 900zł, tel. 609 743 864
•M-4, 60m2 parter os. Słoneczne cz. umebl. czynsz +media +kaucja, 1.200zł, tel. 502 104 450
•Mieszkanie 2p+k+ł parter Chełm, tel. 514 770 386
•Mieszkanie 50m2 Bazylany umeblowane do zamieszkania od zaraz, tel. 514 374 759
•Mieszkanie w bloku „Demos" przy ul. Kolejowej 2pok., kuchnia umeblowana, a pokoje nie, tel. 516 838 189
•Oficyna dla młodego małżeństwa 2p+k+ł c.o. węglowe, tel. 516 137 907
•Pokój dla młodej kobiety umeblowany os. Kościuszki, 500zł bez dodatkowych opłat, tel. 604 191 447
•Stancja dla mężczyzny (emeryt, pracujący), tel. 793 470 676
•Stancja dla samotnej pani p+k+ł, 500zł, tel. 789 836 755

MATRYMONIALNE

•Poznam pana samotnego do 65 lat z mieszkaniem - wolna 50+, bez zobowiązań, ceniąca uczciwość i kulturę, tel. 518 346 980

TOWARZYSKIE

MONIKA 798 558 869

MAGDA 605 580 137

INNE

•Odbiorę zbędne meble i wywiozę zniszczone, połamane, deski, palety, panele również, tel. 515 089 521
•Odbiorę złom własnym transportem, tel. 509 063 790

Przyjmę ziemię z wykopów na działkę w Chełmie, tel. 511 218 024

•Radia Unitra ocalę od zniszczenia - przyjmę do swojej kolekcji (pasjonat), tel. 887 814 860

SPOŁEM CHEŁM Sp. z o.o. OFERUJE DO WYNAJĘCIA LOKALE
- **Al. M. J. Piłsudskiego 14** - powierzchnia 95 m kw - parter;
- **Al. M. J. Piłsudskiego 14** - powierzchnia 510 m kw /restauracja „Lotos";
- **Al. M. J. Piłsudskiego 26** - boks handlowy o powierzchni 14,0 m kw,
- **Al. M. J. Piłsudskiego 28** - 2 boksy na usługi handlowe o powierzchni 22 m kw. każdy,
- **ul. Rejowiecka 181** - powierzchnia 80 m kw.

DO SPRZEDAŻY: nieruchomość przy **ul. Rejtana 8**; budynek 197m2, działka gruntu 637 m kw.
DO WYNAJĘCIA LUB SPRZEDAŻY
lokal 104 m kw, działka 196 m kw w Chełmie, **ul. Ogrodowa 20**
Więcej informacji tel. 660 - 547 - 809

ROLNICTWO I OGRODNICTWO

Kupię ciągniki, przyczepy, mogą być do remontu, rejestrowane bądź nie, kombajny zbożowe, tel. 669 681 71

•Agregat prąd. 1,2kW do napr., koło śrutownika, wózek na kołach rowerowych, przewód 4-żył. 33m, tel. 694 521 003
•Agregat talerzowy, pług Rabe-Werk obrotowy 4S, tel. 507 312 242
•Agregat uprawowy 1,8m podwójne wałki, 2.200zł, tel. 665 254 156
•Brony 5-3, pługi 3-2, kultyw., przód wozu met., blacha trapez na borty, 2 koła do kosa, 1 do siewnika, tel. 691 742 826
•Brony konne, pług i płużek - tanio, Okszów, tel. 514 046 470
•Bryczka konna (zainteresowanym prześlę zdjęcia), 2.500zł, tel. 501 145 332
•C330 st. db. opony 90% ubezp. bez dokumentów, 11.000zł, tel. 721 936 485
•Ciągnik C330, 85r. opony 90%, przyczepa 1oś. z rozrzutnika, wóz metal. platforma 400x180x40cm, tel. 601 324 529
•Ciągnik C360, 88r., tel. 514 770 386
•Cyklop garażowany i przetrząsaczo-zgrabiarka 7gwiazd., stan obu maszyn dobry, tel. 661 426 225
•Części do C-330, kopaczka do ziemniaków, śrutownik, kierat, tel. 787 498 304
•Działka 283m2 ROD Tulipan położona za zakładem karnym w Chełmie, tel. 720 967 470
•Działka 283m2 ROD Tulipan położona za zakładem karnym w Chełmie, tel. 720 967 470
•Działka ROD 2x 5a zatoczka dla auta domek nasadzenia prąd 3 ujęcia wody basen mur. 2x2 i inne, tel. 503 954 875
•Facelia, orzechy włoskie, czosnek wiosenny - sprzedam, tel. 798 077 222
•Glebogryzarkę sprzedam, tel. 512 092 018
•Gniotownik do zboża i kukurydzy nowy, nożyce do blachy elektr., wózek ogrod., tel. 505 379 990
•Groch siewny czyszczony worki po 25kg lub big-bag, Horodyszcze, 1,60zł/kg, tel. 510 105 010
•Inkubator do wylęgu drobiu pełny automat firmy ISA pojemność 300szt. dodatkowo klujniki, 2.500zł, tel. 516 157 345
•Jęczmień jary Jordan pierwszy rok po centrali - sprzedam, tel. 507 850 593
•Jęczmień, pszenicę ozimą sprzedam, w Okszowie, tel. 699 826 473
•Kombajn buraczany Klein 4.500zł, Stoll 9.500zł, opona MTZ 15.5-38B 400zł, tel. 609 093 356
•Kombajn zbożowy Claas Dominator 85 stół do rzepaku kabina sieczkarnia, 40.000zł, tel. 691 521 623
•Koniczyna czerwona 500kg, tel. 510 358 630
•Koniczynę, grykę, łubin - sprzedam, tel. 608 735 891
•Kosa spalinowa do naprawy sprzęgło (silnik i inne podzespoły sprawne), 50zł, tel. 517 490 156

Kupon ogłoszeniowy

nowy tydzień tygodnik lokalny

- ❑ SPRZEDAM AUTO-MOTO
- ❑ AUTO-CZĘŚCI I AKCESORIA
- ❑ SPRZEDAM NIERUCHOMOŚCI
- ❑ BUDOWA I NAPRAWA
- ❑ MEBLE, AGD, RTV
- ❑ SPORT, ZDROWIE I URODA
- ❑ SPRZEDAM INNE
- ❑ KUPIĘ
- ❑ WYNAJMĘ
- ❑ ZAMIENIĘ
- ❑ ROLNICTWO I OGRODNICTWO
- ❑ ZWIERZĘTA
- ❑ NAUKA
- ❑ SZUKAM PRACY
- ❑ INNE

TREŚĆ OGŁOSZENIA (należy wypełnić DRUKOWANYMI literami)

CENA ____ TELEFON ____

Imię, nazwisko, adres ogłoszeniodawcy (do wiadomości redakcji):

.....

JEDEN KUPON = JEDNA EMISJA OGŁOSZENIA

INFORMACJE dla ogłoszeniodawców!

- Ogłoszenia dotyczące usług SĄ PŁATNE
- Ogłoszenia towarzyskie są płatne.
- Ogłoszenia drobne „dam pracę" przyjmujemy w redakcji (bezpłatnie)
- Anonse matrymonialne są bezpłatne (przyjmujemy je tylko w redakcji - nie należy ich składać na kuponach).

Adresy skrzynek:

CHEŁM: · market Carrefour · targowiska przy Al. Armii Krajowej, Al. Piłsudskiego oraz Pl. Kupieckim · Dom Handlowy CRS · **w sklepie Gama przy ul. Hrubieszowskiej** · ul. Trubakowska (sklep GAZDA);
KRASNYSTAW: · ul. Zawieprze 1; Plac 3 Maja 25 (Alior Bank), sklep Gama przy ul. Królowej Sońki
REJOWIEC: · Budynek przedszkola miejskiego; sklep Gama ul. Słoneczna
WOLA UHRUSKA: · Sklep Auto-Dom
WŁODAWA: · Apteka naprzeciwko Urzędu Miasta.
LEŚNIOWICE: sklep Groszek **ŻMUDŹ:** sklep Lewiatan
BIAŁOPOLE: sklep Lewiatan **KAMIEŃ:** sklep Gama
DOROHUSK: sklep Lewiatan **RUDA-HUTA:** sklep Gama
WOLA UHRUSKA: sklep ABC **WIERZBICA:** sklep ABC Basia
SIEDLISZCZE: sklep Ekspres Market, ul. Szpitalna 3
SIENNICA RÓŻANA: sklep Groszek
Kupony wybieramy ze skrzynek w poniedziałki (gminy) i czwartki (Chełm).

eprasa.pl 8613896b6a

Pilnie potrzebna opiekunka do osoby leżącej w Chełmie, całodobowo. Tel. 603 609 603

- Krajzega, wicherek, kultywator, wózek do przewozu zwierząt, tel. 833 796 036
- Kultywator gruber 16łap. nowe sprężyny i kółka podporowe gotowy do pracy, 2.500zł, tel. 500 122 881
- Lubczyk nasiona 200zł/kg, Krasnystaw, tel. 505 303 622
- Łubin sprzedam, tel. 502 471 916
- Łubin wąskolistny ekologiczny 2zł/kg, Dubienka, tel. 607 483 490
- Malina jesienna odm. Polesie, Polana, Rubin, Poranna Rosa, od 0,70zł/szt., tel. 516 157 345
- Miód wielokwiatowy spadziowy z własnej pasieki, 35zł, tel. 603 583 234
- Miód z własnej pasieki faceliowy wielokwiatowy 0,9l, 30zł, tel. 535 429 174
- Motoreduktor, butla na powietrze 50l, sprężarka 24l, grzejnik olej. 230V, szlifierka stołowa 380V, tel. 694 521 003
- Nasiona facelii sprzedam, tel. 516 933 829
- Opona tylna do ciągnika rolniczego duża, tel. 514 770 386
- Opryskiwacz 1000l, tel. 519 481 121
- Opryskiwacz 1000l, widły do tura, tel. 600 990 899
- Owies, siano i słoma w belach ze stodoły, tel. 793 851 381
- Pług 3sk. grudz. trzeci pług odczepiany 1.100zł; opryskiwacz 9m 1.200zł; rozsiewacz nawozu 750zł, tel. 695 943 050
- Pompa wtrysk. i wody do Bizona, SW-400 rozruszniki siewnik 17lej. sadzarka ziemniaków paski klin., tel. 512 111 926
- Prasa polska kostkująca, koła kompletne do samochodu 175/65/14, tel. 825 663 137
- Przetrząsaczo-zgrabiarka, tel. 506 679 564
- Przyczepa 1oś. z rozrzut. 360x190x70cm, wóz metal. platf., rama z kołami 1oś., 2 osie przyczepy, tel. 691 742 826
- Przyczepa ciąg. 1oś. betoniarka siewnik pozn. silnik 7,5kW beczki na paliwo, beczka 1000l na wodę, tel. 530 791 500
- Przyczepa samozbierająca, tel. 506 679 564
- Przyczepę wywrotkę kupię, glebogryzarkę kupię, tel. 519 481 121
- Pszczoły z ulami warszawskie poszerzone dadanta, 500zł, tel. 722 275 651
- Ramki wp. i dadant kraty zatwory podkarmiaczki poj. 30 i 20l transportówki i inne pszczelarskie, tel. 694 729 722
- Reduktor kąt., wałek heblarki, imadło kowalskie, pompa do wody, silnik 380V 5,5kW 2,2kW 1,5kW, tel. 694 521 003
- Rozdrabniacz do zbóż ziemniaków buraków kpl. sit silnik 11kW 10m kabla, 1.500zł, tel. 785 848 221
- Rozrzutnik 1oś., wóz, taśmociąg do obornika, tel. 609 397 430
- Rozrzutnik 2oś., siewnik Fiona 3m, agregat upr. 2,7m sprężynowe łapy wałki i pług 4sk., tel. 667 709 599 (wieczorem)
- Sadzonki brzozy 2-letnie, tel. 790 505 943
- Siano w dużych belach 50szt. - sprzedam, tel. 697 111 710
- Sieczkarnia mało używana - sprzedam, tel. 500 873 153
- Siewniczek ogrodowy ręczny, sieczkarnia ręczna, płużek konny, rusztowanie na wóz, gorczyca, tel. 825 671 549
- Siewnik 270cm, wóz platforma światła zaczep, skrzynia platforma na wóz konny 400x180x40 światła, tel. 574 650 975
- Siewnik do nawozu lejek, 700zł, tel. 691 521 623
- Siewnik do zboża i nasion niemiecki do ciągnika 1.800zł, rozsiewacz nawozu 400kg lejek 900zł, tel. 663 066 017
- Skrzynka zawieszana do ciągnika wym. 150x80x70 metalowe okucie, tel. 722 275 651
- Sprężarka 2-cyl., rębak do gałęzi, pilarka fabryczna 230V, paski klinowe 2000mm, wózek pod silnik, tel. 694 521 003
- Świerk srebrny, pospolity, tuje szmaragd, yuka ogrodowa, 2,50-12zł, tel. 511 275 733
- Ul warszawski poszerzony nowy, kultywator 14łap., wałek cyrkulatki, młynek polak, tel. 508 016 260

Ule korpusowe wraz z pszczołami po przezimowaniu - sprzedam, tel. 509 101 674

- Uprząż konna, 200zł, tel. 721 459 082
- Ursus 902 sprzedam lub zamienię, tel. 735 449 249
- Ursus C-360 sprzedam, tel. 728 794 720
- Urządzenia magazynu zbożowego kpl. lub na podzespoły, tel. 605 055 521
- Waga do 300kg, gołębnik dł. 5m szer. 3m wys. 2,5m, tel. 507 850 593
- Waga płaska 500kg, tel. 722 275 651
- Waga rolnicza z odważnikami, wóz konny, zgrabiarka, trybówka, wóz żelaźniak, tel. 501 062 008
- Widlak do przenoszenia bel (samoróbka) siewnik nawozowy, tel. 724 544 287
- Wyka 50kg, 3zł/kg, tel. 785 848 221
- Ziemniaki Denar bardzo wczesne, siano w kostkach pogodne, tel. 825 671 662
- Ziemniaki jadalne sadzeniaki większa ilość bardzo smaczne uprawiane na oborniku Srebrzyszcze, tel. 603 361 642
- Ziemniaki kwalifikowane ekologiczne kraj pochodzenia Norwegia żółte i różowe sortowane extra, tel. 662 208 232
- Ziemniaki sadzeniaki żółte, tel. 787 498 304
- Ziemniaki Vineta, Korona żółte sypkie smaczne, tel. 516 194 007

ZWIERZĘTA

- 2 źrebice kasztanka i gniada KG, 15.500zł, tel. 505 541 589
- Baranki kameruńskie piękne, tel. 504 287 165
- Gołębie szaryki czubate różne, tel. 507 850 593
- Jajka, mleko, ser, tel. 603 361 642
- Kolorowe karasie i lilie wodne do oczka wodnego, 20zł, tel. 609 122 576
- Koziołek z mlecznych, bez rogów, łagodny, 200zł, tel. 512 396 552
- Króliki mieszane samce i samice zdrowe do dalszego chowu (ojciec belg, matka mieszana), tel. 603 853 563
- Króliki nowozelandzkie mieszańce samce samice młode, 25zł, tel. 785 415 830
- Kury chabo kochin mini duży karzełek łapciaty bażanty srebrne owce kotne merynos uhrucka króle, tel. 505 395 686
- Lot gołębi wysokolotnych tiplerów angielskich 50szt. z wolnego wybiegu, 15zł/szt., tel. 601 659 089
- Młode barany francuskie króliki, 25zł, tel. 885 822 536
- Ogierek Petro z licencją wzr.119 stanówka karo-tarantowaty, możliwość zostawienia klaczy, 150zł, tel. 726 403 834
- Owce hodowlane 5szt. - sprzedam, tel. 697 111 710
- Pawie szmaragdy kury chabo karzełek łapciaty kochin bażanty bananowe owce kotne merynos, tel. 505 395 686
- Sprzedaż różnych gatunków ryb (kroczek i większe) Święcica gm. Wierzbica, tel. 692 273 532
- Uprząż konna, 200zł, tel. 721 459 082

ZETOR-URSUS CZĘŚCI: SILNIKI, MOSTY, SKRZYNIE, KABINY I INNE - SPRZEDAM, TEL. 601 598 983

NAUKA

- Angielski dla każdego (tych zdolnych i opornych) - nauczyciel z wielolet. dośw., 35zł/h, tel. 661 323 565
- Lekcje gry na keyboardzie, dzieci i młodzież, stopień podstawowy i zaawansowany, 50zł/h, tel. 519 467 651
- Matematyka - matura, nauczyciel LO, egzaminator, tel. 503 029 730

DAM PRACĘ

ZATRUDNIĘ PRACOWNIKÓW BUDOWLANYCH 724 026 432

Firma budowlana zatrudni MURARZY tel. 604 431 005

- Szukam zmienniczki, praca we Włoszech, tel. 880 272 745
- Szwecja - praca na dachach dla dekarzy, blacharzy i innych, również spoza UE, tel. 507 388 218
- Zatrudnię mężczyznę lub dwóch mężczyzn do pracy w gospodarstwie rolnym przy bydle mlecznym. Zakwaterowanie oraz wyżywienie zapewnione, wynagrodzenie miesięczne, tel. 510 352 315
- Zatrudnię pracownika na budowę w Chełmie, tel. 505 271 504

PRACA PRZY ZBIORZE TRUSKAWEK GRUNTOWYCH W HOLANDII

- praca od końca maja do połowy września (możliwość pracy w krótszym okresie)
- nie wymagamy znajomości języka obcego
- kontakt w języku polskim
- praca polega na sortowaniu owoców ze względu na wielkość i jakość
- pracodawca oferuje zakwaterowanie, ubezpieczenie

РОБОТА – ЗБІР ПОЛУНИЦІ ГРУНТОВОЇ В ГОЛАНДІЇ

- робота з кінця травня до середини вересня (можливо працювати в коротший срок)
- не вимагають знання мови місцевої.
- контакт на польській мові.
- робота складається з сортування ягоди, за якістю та розміром
- роботодавець забеспечує житлом, необхідним і контакт на двох мовах.

WIĘCEJ INFORMACJI nr tel. 0031 610 112 863 e-mail: e.tilborghs@ziggo.nl

БІЛЬШЕ ІНФОРМАЦІЇ ПО НОМЕРУ ТЕЛЕФОНА: 0031 610 112 863; e.tilborghs@ziggo.nl

SZUKAM PRACY

- Cięcie drewna i krzaków rąbanie uprzątanie domów i posesji, tel. 608 109 567
- Malarz podejmie pracę, także nakładanie gładzi, tel. 602 881 813
- Podejmę pracę jako opiekunka osoby starszej chodzącej, kobiety - chętnie weekendy, tel. 519 700 179
- Prace porządkowe w ogrodzie, wycinka krzaków, krzewów, cięcie i rąbanie drewna, metrów, porządkowanie posesji i inne prace gospodarcze, tel. 518 908 516
- Profesjonalny elektryk, automatyka, elektronika, fotowoltaika, komputery serwis, kierowca ABT, wózki widłowe, bez nałogów, z wieloletnim doświadczeniem w zawodzie SEP E+P szuka pracy, tel. 605 055 536
- Wycinka krzewów, drzew, koszenie, malowanie, naprawy, inne prace - narzędzia własne, dojazd, tel. 608 800 380
- Złota rączka hydraulika elektryka porządkowanie terenu prace w domu i ogrodzie, tel. 603 656 336

PRACA W NIEMCZECH

DLA:

- Kierowców z C i E
- Mechanika do ciężarówek
- Lakiernika
- Budowlańca z doświadczeniem

+49 163 4338030

WOLNE MIEJSCA PRACY POZOSTAJĄCE W DYSPOZYCJI POWIATOWEGO URZĘDU PRACY W CHEŁMIE WEDŁUG STANU NA DZIEŃ 30.03.2022 R.

OFERTY PRACY W MIEŚCIE CHEŁM:

- STANOWISKO DS. WIELOLETNIEJ PROGNOZY FINANSOWEJ I BUDŻETU W DEPARTAMENCIE BUDŻETU W URZĘDZIE MIASTA CHEŁM
- STANOWISKO DS. PLANOWANIA PRZESTRZENNEGO I ARCHITEKTURY W WYDZIALE ARCHITEKTURY I BUDOWNICTWA W DEPARTAMENCIE ARCHITEKTURY, GEODEZJI I INWESTYCJI W URZĘDZIE MIASTA CHEŁM
- STANOWISKA DS. PRZYGOTOWANIA I REALIZACJI INWESTYCJI W WYDZIALE INWESTYCJI, DRÓG I TRANSPORTU W DEPARTAMENCIE ARCHITEKTURY, GEODEZJI I INWESTYCJI
- PRACOWNIK BIUROWY
- NAUCZYCIEL PRZEDSZKOLA
- PEDAGOG SPECJALNY
- INSPEKTOR SEKCJI OPTOELEKTRONIKI I RADIOTECHNIKI WYDZIAŁU ŁĄCZNOŚCI I INFORMATYKI
- STANOWISKO DS. INFRASTRUKTURY INFORMATYCZNEJ I WSPARCIA TECHNICZNEGO UŻYTKOWNIKÓW SPRZĘTU KOMPUTEROWEGO I APLIKACJI W BIURZE INFORMATYKI W URZĘDZIE MIASTA CHEŁM
- TAPICER MEBLOWY
- MECHANIK/SERWISANT SPRZĘTU OGRODNICZEGO
- SPECJALISTA DS SPRZEDAŻY
- PRACOWNIK PRODUKCJI
- REFERENT NOTARIALNY
- SPECJALISTA DS. KADR I PŁAC
- KIEROWCA CIĄGNIKA SIODŁOWEGO
- ELEKTROMONTER / KONSERWATOR URZĄDZEŃ DŹWIGNICOWYCH
- SPECJALISTA DS. TECHNICZNYCH I OFERTOWANIA
- KONSERWATOR - HYDRAULIK
- KONSERWATOR ELEKTRYK
- ELEKTROMONTER
- ELEKTRYK
- PIZZER
- KELNER
- DZIENNIKARZ
- LEKARZ SPECJALISTA MEDYCYNY RODZINNEJ (LEKARZ SPECJALISTA MEDYCYNY RODZINNEJ LUB W TRAKCIE SPECJALIZACJI LUB LEKARZ BEZ SPECJALIZACJI Z UPRAWNIENIAMI LEKARZA PODSTAWOWEJ OPIEKI ZDROWOTNEJ LUB LEKARZ Z AKTUALNYM PRAWEM WYKONYWANIA ZAWODU)
- LEKARZ SPECJALISTA DERMATOLOG LUB W TRAKCIE SPECJALIZACJI
- LEKARZ SPECJALISTA PEDIATRII (LEKARZ SPECJALISTA PEDIATRII LUB W TRAKCIE SPECJALIZACJI LUB LEKARZ BEZ SPECJALIZACJI Z UPRAWNIENIAMI LEKARZA PODSTAWOWEJ OPIEKI ZDROWOTNEJ LUB LEKARZ Z AKTUALNYM PRAWEM WYKONYWANIA ZAWODU)
- PIELĘGNIARKA
- STOLARZ MEBLOWY/OPERATOR PIŁY PANELOWEJ
- ŚLUSARZ
- SPAWACZ ELEKTRYCZNY
- ELEKTROMONTER
- HUTNIK - BAŃKARZ

OERTY PRACY W POWIECIE CHEŁMSKIM

- POMOCNIK SERWISANTA OGUMIENIA
- KUCHARZ
- SORTOWACZ DOKUMENTÓW DO NISZCZENIA
- ŚLUSARZ - MECHANIK
- PRACOWNIK PRZYGOTOWANIA PRODUKCJI.
- NAUCZYCIEL PROKTYCZNEJ NAUKI ZAWODU- TECHNIK MECHANIZACJI ROLNICTWA I AGROTRONIKI
- NAUCZYCIEL PRAKTYCZNEJ NAUKI ZAWODU - TECHNIK WETERYNARII
- KIEROWCA CIĄGNIKA ROLNICZEGO MECHANIK
- PRACOWNIK DO OBSŁUGI ZWIERZĄT
- FIZJOTERAPEUTA
- ELEKTRONIK
- MONTER, PRACOWNIK BUDOWLANY
- KIEROWCA CIĄGNIKA

Zakład Doskonalenia Zawodowego w Lublinie - Oddział w Chełmie

CENTRUM KSZTAŁCENIA

tel./fax 82 564 22 69 www.zdz.chelm.pl e-mail: ck@zdz.chelm.pl

Agent celny	kwiecień 2022 r.
Operator obrabiarek CNC	12 kwietnia 2022 r. godz.15.00
Budowlane – różne zawody (glazurnik, malarz, brukarz, itp.)	kwiecień 2022 r.
Szkolenia okresowe dla pracodawców i innych osób kierujących pracownikami	kwiecień 2022 r.
Pierwsza pomoc przedmedyczna	kwiecień 2022 r.
Fryzjerski z egzaminem czeladniczym	20 kwietnia 2022 r. godz.15.00
Kadrowo – płacowy z obsługą sekretariatu	kwiecień 2022 r.
Kasjer walutowy	kwiecień 2022 r.
Kierowca wózków jezdniowych w egzaminem UDT	kwiecień 2022 r.
Kucharz małej gastronomii	11 kwietnia 2022 r. godz.8.00
Kurs kroju i szycia	kwiecień 2022 r.
Księgowość z obsługą komputera	kwiecień 2022 r.
Magazynier z obsługą wózka widłowego w egzaminem UDT	kwiecień 2022 r.
Obsługa kas fiskalnych	11 kwietnia 2022 r. godz.15.00
Opiekunka osób starszych i niepełnosprawnych	kwiecień 2022 r.
Obsługa pił spalinowych i kosiarek	kwiecień 2022 r.
Palacz kotłów wodnych i parowych opalanych węglem, koksem, olejem i gazem	kwiecień 2022 r.
Pedagogiczny dla instruktorów praktycznej nauki zawodu	kwiecień 2022 r.
Kurs przyuczający do zawodu elektryka i przygotowujący do egzaminu na uprawnienia SEP	kwiecień 2022 r.
Spawanie E,G, MAG, MIG,TIG	kwiecień 2022 r.
Ślusarz/Tokarz/Frezer	kwiecień 2022 r.
Diagnosta samochodowy	kwiecień 2022 r.

eprasa.pl 8613896b6a

Co, gdzie, kiedy? Afisz kulturalny

Repertuar Centrum Kultury Filmowej „Zorza" w Chełmie

4 kwietnia, poniedziałek
13:30 Ups2! Bunt na Arce, Zorza
15:45 Za duży na bajki, Zorza
18:00 Morbius - 2D dubbing, Zorza
20:30 Morbius - 2D napisy, Zorza
5 kwietnia, wtorek 13:30
Ups2! Bunt na Arce, Zorza
15:45 Za duży na bajki, Zorza
18:00 Morbius - 2D dubbing, Zorza
20:30 Morbius - 2D napisy, Zorza
6 kwietnia, środa
13:30 Ups2! Bunt na Arce, Zorza
15:45 Za duży na bajki, Zorza
18:00 Morbius - 2D dubbing, Zorza
20:30 Morbius - 2D napisy, Zorza
7 kwietnia, czwartek
13:30 Ups2! Bunt na Arce, Zorza
15:45 Za duży na bajki, Zorza
18:00 Morbius - 2D dubbing, Zorza
20:30 Morbius - 2D napisy, Zorza
8 kwietnia, piątek
14:00 Zając Max: Misja pisanka, Zorza
16:00 Piosenki o miłości, Zorza
18:30 Morbius - 2D dubbing, Zorza
21:00 Morbius - 2D napisy, Zorza
9 kwietnia, sobota
12:00 Zając Max: Misja pisanka, Zorza
14:00 Zając Max: Misja pisanka, Zorza
16:00 Piosenki o miłości, Zorza
18:00 Morbius - 2D dubbing, Zorza
20:30 Morbius - 2D napisy, Zorza
10 kwietnia, niedziela
12:00 Zając Max: Misja pisanka, Zorza
14:00 Zając Max: Misja pisanka, Zorza
16:00 Morbius - 2D dubbing, Zorza
18:15 Morbius - 2D napisy, Zorza
20:30 Piosenki o miłości, Zorza

Damy chełmskiej poezji

Na ciekawy sposób, jak połączyć i uczcić dwie niezależne od siebie okazje wpadli pracownicy Biblioteki Pedagogicznej w Chełmie. Święta te to Dzień Kobiet i Światowy Dzień Poezji, które w kalendarzu dzielą dwa tygodnie, a wbrew pozorom są sobie dość bliskie i mają wiele wspólnego. Bibliotekarze postanowili uczcić obie okazje publikując na You-Tube i stronie internetowej placówki film pt. „Damy Chełmskiej Poezji cz. II". Jest to kontynuacja serii zapoczątkowanej w ubiegłym roku. W filmie tym prezentowane są zarówno sylwetki, jak i literacka wizja świata widzianego oczami przedstawicielek płci pięknej. Wszystkie autorki zaprezentowane w materiale są mieszkankami Chełma. W części drugiej znalazły się wiersze czytane przez poetki: **Iwonę Chudobę**, **Monikę Krajewską**, **Danutę Agnieszkę Kurczewicz** i **Marię Zarembę**. Aby obejrzeć i posłuchać dam poezji z Chełma wystarczy wpisać tytuł filmu na pasku wyszukiwania kanału You-Tube lub wejść do zakładki wydarzeń na stronie Biblioteki Pedagogicznej w Chełmie.

Wernisaż wystawy fotograficznej

Chełmska Biblioteka Publiczna i Grupa Twórcza „Motycz" zapraszają 9 kwietnia o godz. 19.00 do galerii Nova ChBP (ul. Partyzantów 40) na wernisaż wystawy fotograficznej pt. „Spasi i Sachrani". Nad projektem „Spasi i sachrani - czyli opowieść o prawosławiu", co przetłumaczyć można: „Zbaw i Ochraniaj" Grupa Twórcza „ Motycz" pracowała od prawie trzech lat. Na wystawie zaprezentowanych zostanie 30 czarno-białych fotografii opowiadających o historii, tradycji i życiu codziennym ludzi prawosławia we wschodniej Polsce. Wernisaż połączony będzie z pokazem z diaporamy z wplecionym weń słowem o historii prawosławia.

Wystawa w muzeum

„Pisanki - wiosenne malowanki" to najnowsza wystawa prezentowana w Muzeum Ziemi Chełmskiej w Chełmie, przygotowana przez Dział Etnografii dla mieszkańców Chełma i innych gości na okres Wielkanocy. Jak wskazuje tytuł ekspozycji jego bohaterkami są najpiękniejsze elementy z wielkanocnej plastyki obrzędowej - pisanki. Jest ich na wystawie ponad 100. Wśród nich te najcenniejsze, najwcześniej pozyskane i do dziś przechowywane, mimo historycznych zawirowań eksponaty etnograficzne naszego muzeum. Śledząc historię zbiorów chełmskiego muzeum wielokrotnie w archiwum tej instytucji natrafiamy na informacje o pisankach. Wzmianki o nich w zbiorach etnograficznych odnajdujemy już w 1935 r. W istniejącym do 1949 r. dziale ludoznawczym wśród eksponatów dominowały właśnie pisanki i to w ilości kilkuset sztuk. W 1954 r. zapisano informację, że po wojnie częściowo zniszczona kolekcja (150 szt. przepadło) została odnowiona. Potwierdziła to ekspedycja etnografów, która w 1959 r. pod kierunkiem prof. **Romana Reinfussa** inwentaryzowała zabytki sztuki ludowej w Muzeum Ziemi Chełmskiej. Podkreślono wówczas, że jest to bogaty zbiór pisanek, często anonimowych artystów ludowych z terenu powiatu chełmskiego. Oprócz tych najstarszych 80-letnich pisanek na wystawie podziwiać można także pisanki współczesnych artystów- pisankarzy: **Stanisławy Mąki**, **Jadwigi Majówki**, które tworzą pisanki techniką batikową, **Janiny Pelc** i **Mirosława Sawickiego** - przedstawicieli techniki skrobania oraz **Piotra Czapki**, tworzącego nietypowe pisanki, które powstają poprzez wycinanie ażurowych wzorów na strusim jaju. Jedna z wyeksponowanych pisanek różni się od pozostałych. To ceramiczna pisanka ukraińska, zakupiona w Muzeum Pisanek w Kołomyi i przekazana w darze do naszych zbiorów przez księdza **Mariana Derkaczewskiego**. W tym roku postanowiono dodatkowo ją zaprezentować obok pisanek chełmskich. Określając pisankę pod względem plastycznym powiedzieć można, że jest to wielkie dzieło sztuki na małej skorupce. Pięknie opisał ją **Stanisław Dąbrowski** autor książki z 1936 r. „Pisanki Lubelskie". Jego wypowiedź znalazła się na planszy tytułowej wystawy i była inspiracją tytułu ekspozycji. Zanim przystąpimy do malowania jaj warto zajrzeć więc do Muzeum, gdzie prezentowana jest wystawa poświęcona pisankom, technikom ich zdobienia oraz współczesnym pisankarzom z naszego regionu. Można też w praktyce poznać tradycyjne zdobienie jaj uczestnicząc w warsztatach „Wiatraczki, ślimaczki…. wykonywanie pisanek metodą batikową". Na warsztaty zaproszeni są zarówno dzieci, jak i dorośli. Wystawę można oglądać przez cały kwiecień, w oddziale muzeum przy ul. Lubelskiej 56 A. Ekspozycji towarzyszy informator zawierający skondensowaną wiedzę o chełmskich pisankach - taka „pisankowa" wiedza w pigułce. W nim m.in. kilka ludowych opowieści o powstaniu pisanek. Jedną z nich opowiedziała podczas badań terenowych pracownikom muzeum mieszkanka Uchańki koło Dubeczna: „Pisanki wzięły się stąd, że Maria Magdalena z radości ze Zmartwychwstania Chrystusa poszła do kurnika, zebrała wszystkie jajka i pomalowała je na kolorowo". Wydawnictwo do kupienia w muzealnym sklepiku.

Wystawa w Bibliotece Pedagogicznej

Biblioteka Pedagogiczna w Chełmie zaprasza 2 kwietnia tj. w dniu urodzin duńskiego bajkopisarza **Hansa Christiana Andersena**, gdy obchodzony jest Międzynarodowy Dzień Książki dla Dzieci na wystawę, prezentującą nowości wydawnicze dla najmłodszych. Nowości te wybrane są z bogatej oferty biblioteki, w tym również w języku ukraińskim. Organizatorzy zachęcają także do udziału w projekcie „Mała książka - wielki człowiek" adresowanym do dzieci w wieku przedszkolnym (informacje o projekcie: http://wielki-czlowiek.pl/przedszkolaki/#).

Ekspozycja „Szkłem malowane"

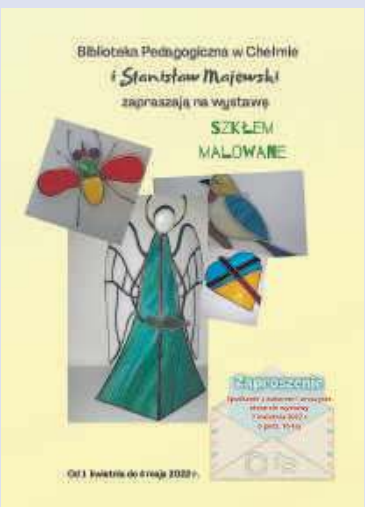

W Bibliotece Pedagogicznej w Chełmie przez cały kwiecień można oglądać wyjątkową, kolorową wystawę „Szkłem malowane" **Stanisława Majewskiego** z Łęcznej. Wielobarwne witraże powstały dzięki namiętnej pasji artysty i życia w symbiozie z kolorowymi szkiełkami. Fascynacja grą kolorów i światła przenikającego przez szkło „prześladowała" Pana Stanisława od zawsze. Podstawowe tajniki kunsztu pracy z kolorowym szkłem poznał w pracowni witrażowej w Gdańsku Oliwie. Swoje hobby artysta wypełnia już od 30 lat z przerwami na okresy leczenia. Sam o sobie mówi: pasja i choroba sprawiła, że zacząłem dostrzegać piękno tego świata, spotykać wielu ciekawych ludzi i stosować ważną życiową zasadę: codziennie zrób coś dobrego dla drugiego człowieka, bo to jest najlepszy sposób na depresję wg cytatu Rabindranata Tagore „Spałem i śniłem, że życie jest radością. Ocknąłem się i zobaczyłem, że życie jest służbą. Zacząłem służyć i zrozumiałem, że służba jest radością. Teraz uważam, że każdego dnia trzeba czynić dobry uczynek…"

Na spotkanie z Panem Stanisławem Majewskim i uroczyste otwarcie wystawy organizatorzy zapraszają do sali wystawowej 7 kwietnia 2022 r. o godzinie 16.00.

„Sztuka" - premiera Teatru Ziemi Chełmskiej

Chełmski Dom Kultury zaprasza 24 kwietnia o godz. 19.00 na „Sztukę" **Yasminy Rezy**, jednej z najchętniej wystawianych komedii francuskich, w wykonaniu Teatru Ziemi Chełmskiej. Bohaterowie dramatu Rezy to Marc, Serge i Yvan, piękni czterdziestoletni, którzy znają się od lat. Ich przyjaźń zostaje wystawiona na próbę w momencie, gdy Serge kupuje dzieło sztuki, za niebagatelną kwotę dwustu tysięcy franków… I chociaż o gustach się nie dyskutuje, to w tym przypadku ta zasada przestaje funkcjonować. Czy męska przyjaźń jest w stanie przetrwać kryzys oparty na totalnie odmiennym stosunku do sztuki? Przekonamy się o tym oglądając najnowszy spektakl Teatru Ziemi Chełmskiej! Bilety w cenie 35 zł. Obsada: Marc - **Sławoj Czarnota**, Serge - **Konrad Biel**, Yvan - **Piotr Bublewicz**. Autor: Yasmina Reza, przekład: **Barbara Grzegorzewska**, reżyseria: **Michał Zgiet**.

Spotkanie z pisarką

Chełmska Biblioteka Publiczna zaprasza 8 kwietnia br. o godz. 17.00 na spotkanie autorskie z **Joanną Jax**, autorką poczytnych książek obyczajowych. Odbędzie się ono w ramach Dyskusyjnego Klubu Książki. Joanna Jax jest absolwentką Uniwersytetu Warmińsko-Mazurskiego. Mieszka w Olsztynie, który jest jej rodzinnym miastem. Przez wiele lat pracowała w międzynarodowych korporacjach finansowych. W wolnych chwilach maluje na szkle techniką warstwową, pasjonuje się grafiką, czyta literaturę biograficzną. Działa także jako copywriterka, felietonistka oraz wolontariuszka w „Fundacji dla Rodaka", wspierającej Polaków w Kazachstanie. Debiutowała w 2014 roku powieścią „Dziedzictwo von Becków", świetnie przyjętą przez czytelników i recenzentów. Każda kolejna książka umacnia jej pozycję poczytnej autorki książek obyczajowych z wątkiem historycznym. Joanna Jax jest autorką sześciotomowego cyklu „Zemsta i przebaczenie", opowiadającej o losach rodziny, determinowanych przez bolesną historię i trudne relacje, na przestrzeni kilku dekad. W roku 2022 r. na rynku wydawniczym ukazały się trzy powieści pisarki („Saga wołyńska. Głód", „Wojenna miłość" oraz „Zimowy sen"). Historie opowiadane przez Joannę Jax pełne są zawiłych uwarunkowań społeczno-politycznych, w którym przyszło żyć literackim bohaterom, podsycanych przez emocje, namiętności i trudne wybory. Podczas spotkania będzie można nabyć książki Joanny Jax i uzyskać autograf pisarki. Możliwość wzięcia udziału w wieczorze promocyjno-autorskim ucieszy - z pewnością - miłośników bestsellerowych powieści historycznych i powiększy grono admiratorów twórczości olsztyńskiej prozaiczki. Na spotkanie - wstęp wolny.

Ralph Kaminski - Kora

Chełmski Dom Kultury zaprasza 8 kwietnia o godz. 20.00 na koncert **Ralpha Kaminskiego**. Artysta sięgnął po ponadczasową twórczość Kory i grupy Maanam. Wyrusza w trasę promującą swój najnowszy album, zatytułowany po prostu „KORA". Bilety od 99 zł.

Zaproszenie do muzeum

Muzeum Ziemi Chełmskiej zaprasza na stałą wystawę pt. „Chełm jest jego imię... Dzieje miasta od X do XX wieku". Ekspozycja w budynku przy ul. Lubelskiej 57. Przedsięwzięcie dofinansowane z Ministerstwa Kultury i Dziedzictwa Narodowego.

Wystawy w Galerii Atelier

Galeria Atelier przy ul. Lwowskiej 24 w Chełmie zaprasza na dwie niezwykłe ekspozycje. Pierwsza to wystawa fotografii pt. „Miasta niezmartwychwstałe" autorstwa **Dariusza J. Drajewicza**, fotografika, podróżnika. W Galerii Atelier czynna jest także ekspozycja autorstwa **Romana Krawczenki** pt. „Sól i papier". Goście będą mogą zapoznać się z niesamowitą pracą ręczną pana Romana. Drukowanie soli odnosi się do tak zwanych procesów POP (Printing-Out-Process), gdy pożądany obraz pojawia się pod wpływem światła ultrafioletowego bez późniejszej obróbki chemicznej. Oczywiście, zmienia się po spłukaniu i utrwaleniu, ale nieznacznie, co pozwala kontrolować jego gęstość podczas drukowania. Proces ten został wymyślony przez **Williama Foxa Talbota** w 1839 roku, ale charakterystyczny czerwonobrązowy odcień, bogate przejścia tonalne i właściwości archiwalne nadal przyciągają fotografów i kolekcjonerów do jednego z pierwszych procesów fotograficznych. Wysokiej jakości papier akwarelowy impregnowany jest roztworem chlorku amonu z dodatkiem żelatyny i dwuchromianu potasu. Po wyschnięciu w czerwonym świetle nakłada się na nią roztwór azotanu srebra, papier staje się światłoczuły. Negatywu i papier umieszcza się w ramce do drukowania kontaktowego i jest oświetlana światłem słonecznym. Dalej - mycie, utrwalanie, ponowne mycie i suszenie. Po wyschnięciu nadruku jest pokryta cienką warstwą naturalnego wosku. To nadaje mu lekki połysk, dodaje kontrastu i zwiększa jego archiwalne właściwości.

Świat według Koguciuka

W Muzeum Ziemi Chełmskiej przy ul. Lubelskiej 55 w Chełmie można oglądać wystawę obrazów **Stanisława Koguciuka** (1933-2021) z Pławanic - jednego z najznamienitszych twórców ludowych. Zmarły 13 listopada ub.r. artysta uznany został za „jednego z ostatnich autentycznych twórców ludowych". Pozostawił po sobie tysiące obrazów. Ekspozycja prezentuje cykle malarskie o zróżnicowanych rozwiązaniach ikonograficznych, układach kompozycyjnych, ale zawsze oddających autentyzm wypowiedzi artystycznej autora. **(opr. mo)**

eprasa.pl 8613896b6a

Wystawa upamiętniająca Longina Jana Okonia

3 kwietnia minęły dwa lata od śmierci wybitnego mieszkańca naszego miasta, **Longina Jana Okonia** - poety, prozaika, pedagoga, regionalisty i animatora kultury. Był on człowiekiem o wszechstronnej wiedzy i różnorodnych zainteresowaniach. Pasjonował się literaturą, nie tylko jako twórca, ale także jako badacz. Był miłośnikiem „ziemi chełmskiej", bardzo aktywnie brał udział w życiu kulturalnym naszego regionu. Od wczesnej młodości fascynowała go historia

i kultura Indian. Owocem tego są bestsellerowe powieści dla młodzieży, czytane na całym świecie oraz kolekcja książek, czasopism i sztuki indiańskiej. Spuścizna po L. J. Okoniu, przekazana Chełmskiej Bibliotece Publicznej, odzwierciedla bogactwo jego zainteresowań. Składa się na nią obszerna biblioteka (z bardzo ciekawym działem poświęconym Indianom), rękopisy i maszynopisy jego dzieł, korespondencja, zdjęcia, dokumenty, medale i nagrody, kolekcja sztuki indiańskiej. Część tych zbiorów została wyeksponowana w Chełmskiej Bibliotece Publicznej w poświęconej pisarzowi Izbie Pamięci. Niestety, z powodu pandemii Izbę można było zwiedzać głównie wirtualnie. Longin Jan Okoń zawsze chętnie gościł w bibliotece, na spotkania z nim przychodziło wielu czytelników. Bibliotekarze chcą, by także teraz jak najwięcej osób mogło zapoznać się z jego życiem i twórczością. Aby to ułatwić, przygotowali wystawę złożoną z eksponatów na stałe prezentowanych w Izbie Pamięci. Wystawę można oglądać w małej galerii ChBP przy ul. Partyzantów 40 do 7 maja w godzinach pracy biblioteki.

Volkswagen ID.LIFE

Volkswagen, prezentując koncept miejskiego auta ID.LIFE, pokazuje kierunek, w którym będzie zdążać cała rodzina elektrycznych aut marki z Wolfsburga.

Kluczowa dla ID.LIFE jest zrównoważona mobilność. I nie chodzi tu tylko o zerową lokalnie emisję dwutlenku węgla, lecz także o materiały, wykorzystane we wnętrzu auta. W tym kompaktowym crossoverze wykorzystanych zostanie sporo tworzyw pochodzących z recyklingu. - ID.LIFE to pierwsze spojrzenie „przez dziurkę od klucza" na to, co nas czeka w przyszłości, jeśli chodzi o auta elektryczne. To, co nas napędza, to innowacje, zrównoważony rozwój i ponadczasowość - powiedział główny projektant Volkswagena **Jozef Kabaň**.

W ID.LIFE Volkswagen zrezygnował z elementów dekoracyjnych i dodatków, a także z konwencjonalnych materiałów. Na przykład podsufitka i wygłuszenie przedniej pokrywy są w całości wykonane z przetworzonych plastikowych butelek. Lakier bezbarwny do karoserii zawiera wióry drzewne jako naturalny barwnik oraz organiczny środek utwardzający. Olej organiczny, naturalna guma i łuski ryżu to tylko niektóre z surowców użytych do produkcji opon. Także we wnętrzu widać zrównoważone podejście. Drewno wykorzystane w kabinie ID. LIFE pochodzi ze zrównoważonych lasów. Pasażerowie siedzą na fotelach pokrytych ekologicznym welurem, wyprodukowanym w dużej części z surowców wtórnych - materiałów pochodzących z recyklingu.

Dzięki niskiej cenie podstawowej wersji elektrycznego ID. LIFE Volkswagen sprawi, że zrównoważona mobilność stanie się dostępna dla większej liczby osób. Celem firmy jest zwiększenie udziału modeli z napędem wyłącznie elektrycznym w ogólnej sprzedaży pojazdów do co najmniej 70 procent w Europie i co najmniej 50 procent w Ameryce Północnej i Chinach do 2030 roku. Dzięki swojej ofensywie w zakresie elektryfikacji Volkswagen chce stać się najbardziej pożądaną marką, jeśli chodzi o zrównoważoną mobilność.

DOSTAWCY PRĄDU
www.akumulatorypolska.pl
AKUMULATORY
Doradzamy Montujemy Ładujemy
centrum akumulatorów i klimatyzacji
Chełm, ul. Kolejowa 5, tel. 797 91 00 91 Pn.-Pt. 8-17 Sob. 8-14

CHEŁM OPON SERWIS Baza
OPONY CAŁOROCZNE
82/565-18-95
Dembowskiego 1/2

eprasa.pl 8613896b6a

Bzura Ozorków trochę pomogła...

Zrobili to! Arka w barażach o I ligę!

ENEA KKS KOZIENICE – ARKA/TEMPO CHEŁM 0:3 (12:25, 19:25, 16:25)

ARKA/TEMPO: Misztal, Czado, Sterna, Krikun, Kędra, Wacek, jako libero Durski. Na zmiany wchodzili: Brożyniak, Szaniawski, Kufel.

Przed rozpoczęciem meczu w Kozienicach siatkarze Arki dowiedzieli się, że w trwającym spotkaniu w Ozorkowie tamtejsza Bzura urwała seta Sparcie Grodzisk Mazowiecki, która była głównym rywalem podopiecznych trenera **Sławomira Czarneckiego** w walce o drugie miejsce, zapewniające grę w barażach o awans do Tauron I. Ligi. Oznaczało to, że jeśli chełmska drużyna zwycięży z KKS w trzech setach, na kolejkę przed zakończeniem fazy zasadniczej rozgrywek zapewni sobie drugą pozycję w lidze.

- Wiedzieliśmy, że musimy wygrać do zera, że małe punkty nie mają już znaczenia – mówił po meczu Sławomir Czarnecki, trener siatkarzy Arki/Tempo. – Ta dobra dla nas wiadomość z Ozorkowa dodatkowo nas zmobilizowała. Zespół wyszedł na boisko zmotywowany, wszyscy zdawali sobie sprawę, o co grają.

Arka/Tempo w pierwszym secie wręcz zmiażdżyła gospodarzy. Kozieniczanie byli tłem dla świetnie grających w każdym elemencie siatkarskiego rzemiosła zawodników z Chełma. W dużej mierze dzięki zagrywkom **Bartłomieja Misztala**, z którymi drużyna z Kozienic nie potrafiła sobie poradzić, goście szybko uzyskali zdecydowaną przewagę. W pewnej chwili na tablicy wyników było 10:2 dla Arki, a następnie aż 17:3! To był nokaut! Miejscowi jeszcze próbowali coś zmienić w swojej grze, ale ostatecznie przegrali partię do 12.

W drugim secie gospodarze starali się zrehabilitować za fatalną postawę w pierwszej odsłonie i przez część tej partii byli równorzędnym przeciwnikiem. KKS wyszedł nawet na prowadzenie 10:7, ale wtedy to trener Czarnecki poprosił o czas, uspokoił swoich zawodników i Arka szybko dogoniła rywala. Potem był as serwisowy, a z każdą akcją rosła przewaga chełmskiej drużyny, która zwyciężyła seta do 19. W trzeciej partii chełmscy siatkarze postawili kropkę nad „i". Od samego początku przejęli inicjatywę, wypracowali sobie wysoką przewagę, której nie oddali do ostatniej piłki. Arka dominowała przede wszystkim agresywną, skuteczną zagrywką, sprawiając rywalowi dużo problemów w odbiorze, a co za tym idzie, w rozegraniu ataku. Dobrze funkcjonował również blok siatkarzy z Chełma, który kilkakrotnie zatrzymał ataki kozienieckich siatkarzy.

fot. KKS Kozienice

- Przed meczem mieliśmy swoje problemy, bo drobne urazy zgłosili **Rafał Cabaj** i **Błażej Czarnecki** – mówi trener Czarnecki. – Z konieczności musieli zatem zagrać **Jakub Durski** i **Przemysław Czado**. Obaj spisali się świetnie, unieśli ciężar, pomogli drużynie w odniesieniu tego jakże ważnego zwycięstwa. W ogóle graliśmy kapitalnie, gospodarze jedynie w drugim secie próbowali dotrzymać nam kroku. Cieszy nasza forma, bo od dwóch miesięcy kroczymy od zwycięstwa do zwycięstwa i gramy naprawdę skuteczną, ładną dla oka siatkówkę.

Mecz w Kozienicach był ostatnim występem Arki w fazie zasadniczej, choć do rozegrania pozostała jeszcze jedna kolejka. Podopieczni trenera Sławomira Czarneckiego zapewnili sobie drugie miejsce w tabeli i grę w barażach o Tauron I. ligę. Turniej półfinałowy odbędzie się już na niespełna trzy tygodnie, 22-24 kwietnia. O dwa miejsca premiowane awansem będzie walczyć aż osiem drużyn. Z grupy pierwszej będą to Astra Nowa Sól i Anioły Toruń. Z grupy drugiej obok Arki, BAS Białystok, z trzeciej – WKS Wieluń i AZS Częstochowa, a z czwartej – MCKiS Jaworzno i najprawdopodobniej AKS Andrychów. Z tą ostatnią drużyną chełmianie walczyli w barażach przed rokiem.

Z kim przyjdzie rywalizować Arce? Ze zwycięzcami grup pierwszej i trzeciej. Na pewno będzie to WKS Wieluń i wszystko wskazuje na to, że również Astra Nowa Sól. Czwartą drużyną półfinałowego turnieju będzie drugi zespół z grupy czwartej, czyli raczej AKS Andrychów (została do rozegrania jedna kolejka ligowa, a AKS ma punkt przewagi nad Kęczaninem Kęty).

- Wiele wskazuje na to, że turniej półfinałowy rozegramy na wyjeździe, ponieważ hala w Chełmie jest przeznaczona dla uchodźców. Jeśli coś się zmieni, na pewno zechcemy zgłosić się do organizacji turnieju. Na ten moment musimy jednak szykować się na grę na wyjeździe – podkreśla S. Czarnecki. – Mamy trzy tygodnie przygotowań i będziemy chcieli wykorzystać je jak najlepiej. W tym tygodniu czeka nas odnowa biologiczna, nieco lżejsze treningi, ale w odpowiednim momencie dociśniemy, by utrzymać wysoką formę z ostatnich dwóch miesięcy. Już rozmawialiśmy z Avią Świdnik w sprawie gry kontrolnej, która odbyłaby się tuż przed świętami. Jest to wymagający przeciwnik, na pewno taki mecz nam się przyda.

O turniejowych rywalach trener Czarnecki wie jeszcze niewiele. – Trudno dziś oceniać siłę przeciwników – twierdzi szkoleniowiec. – Będziemy zbierać materiały i analizować ich grę. Poszukamy słabych punktów. Niemniej jednak my czujemy się mocni, mamy dobrą drużynę. W styczniu br. doszło do nas dwóch zawodników z Częstochowy, wzmacniając rywalizację na rozegraniu piłki i na środku bloku. Możemy dokonać przed barażami jednego tzw. transferu medycznego. Co to oznacza? Gdyby jeden z naszych zawodników uległ kontuzji, która wykluczyłaby go z występów w turnieju, moglibyśmy wtedy na jego miejsce pozyskać innego siatkarza. Zobaczymy, jak poważny jest uraz Błażeja Czarneckiego, bo Rafał Cabaj za kilka dni wróci już do treningów – podkreśla trener Arki.

Zdaniem szkoleniowca głównymi faworytami do awansu są ekipy z Jaworzna i Białegostoku. – Drużyna MCKiS Jaworzono przed rokiem spadła z Tauron I. liga, większość zawodników została w zespole i dość łatwo poradziła sobie w swojej grupie. Przed sezonem mówiło się również dużo o Aniołach Toruń, że ta drużyna włączy się do walki o awans. Nie oznacza to, że nasz zespół jest bez szans. Jak powiedziałem, mamy mocną drużynę i kto wie, czy nie trudniejsze dla nas było zajęcie drugiego miejsce w grupie i zacięta rywalizacja ze Spartą, niż może okazać się gra w barażach o Tauron I. ligę – dodaje Sławomir Czarnecki.

Pozostałe wyniki 21. kolejki spotkań: Huragan Wołomin – BAS Białystok 0:3 (23:25, 14:25, 25:27), Bzura Ozorków – Sparta Grodzisk Mazowiecki 1:3 (25:23, 12:25, 24:26, 22:25), Lotnik Łęczyca – Camper Wyszków 3:0 (25:17, 25:20, 25:13), Międzyrzecka Trójka Międzyrzec Podlaski – Metro Warszawa 1:3 (27:25, 21:25, 21:25, 19:25), Centrum Augustów – MOS Wola Warszawa 3:1 (19:25, 25:20, 25:16, 25:22). **(d)**

TABELA

1. BAS Białystok	21	57	61-15	1835-1555
2. ARKA/TEMPO CHEŁM	**22**	**54**	**58-19**	**1809-1508**
3. Sparta Grodzisk Mazowiecki	21	51	55-20	1788-1529
4. Metro Warszawa	21	41	48-32	1871-1758
5. MOS Wola Warszawa	21	33	41-38	1782-1763
6. Enea KKS Kozienice	21	31	38-41	1725-1759
7. Camper Wyszków	21	25	35-46	1745-1794
8. Centrum Augustów	21	21	33-50	1730-1827
9. Lotnik Łęczyca	21	20	26-47	1531-1695
10. Trójka Międzyrzec Podlaski	21	18	28-54	1690-1853
11. Bzura Ozorków	22	18	26-54	1618-1887
12. Huragan Wołomin	21	9	23-56	1676-1872

Kto wygra „okręgówkę"?

W ubiegły weekend miała odbyć się pierwsza kolejka wiosennej rundy chełmskiej ligi okręgowej, ale zawodnikom, działaczom i kibicom, figla spłatała aura. Po obfitych opadach śniegu chełmski oddział Lubelskiego Związku Piłki Nożnej zdecydował się odwołać wszystkie mecze. Zamiast relacji ze spotkań okręgówki postanowiliśmy poszukać odpowiedzi na pytanie, kto powalczy o awans do IV ligi.

Po pierwszej rundzie chełmskiej okręgówki, dość niespodziewanie, na pozycji lidera plasuje się Unia Rejowiec. W końcu zespół prowadzony przez wciąż aktywnego gracza **Tomasza Sąsiadka**, poprzedni sezon zakończył dopiero na dziesiątej pozycji i więcej meczów przegrał (11), niż wygrał (9). Tymczasem ostatnia rudna w wykonaniu Unii była bardzo udana. Dziesięć zwycięstw, jeden remis i dwie porażki (z Ruchem Izbica i Unią Białopole), dały drużynie z Rejowca 31 punktów. Unia strzeliła 41 bramek (drugie miejsce w lidze), a straciła 14 (co również daje drugie miejsce). Zmiany kadrowe, jakie zaszły w zespole lidera, mogą świadczyć o tym, że T. Sąsiadek i spółka poważnie myślą o awansie. Do Unii z wypożyczenia ze Sparty Rejowiec Fabryczny wrócił środkowy pomocnik **Kornel Kwiatosz**. W drużynie pojawił się nowy bramkarz, **Marek Dębski** (ostatnio Brat Cukrownik Siennica Nadolna), a także **Dawid Sąsiadek** wypożyczony z Chełmianki, syn trenera, który może grać i w obronie i w pomocy. Po półrocznej przerwie do Unii wrócił też weteran piłkarskich boisk... 50-letni **Roman Rossa**. - Do rundy podchodzimy ze spokojem – mówi **Marcin Palonka**, kierownik drużyny Unia Rejowiec. - Nie podgrzewamy atmosfery, nie mówimy, że chcemy za wszelką cenę awansować, zobaczymy natomiast co przyniosą pierwsze spotkania. Wiemy, że inne zespoły grające z liderem do takich meczów są mocniej zmotywowane. Będziemy jednak walczyć, by obronić tego pierwszego miejsca – dodaje.

Największym osłabieniem wicelidera – Ogniwa, jest chyba utrata... **Artura Wawruszaka**. Kierownik drużyny z Wierzbicy, człowiek orkiestra, bardzo zaangażowany w funkcjonowanie klubu, w przerwie zimowej zrezygnował ze stanowiska. Z Ogniwa odszedł też podstawowy obrońca **Hubert Pilipczuk**, który wyjechał za granicę, ale w jego miejsce klub pozyskał z rezerw Górnika Łęczna, **Marcela Sobiesiaka**. Zespół wicelidera opuścił też wieloletni bramkarz **Rafał Zagraba** (przeszedł do Spółdzielcy Siedliszcze). Mimo to wydaje się, że Ogniwo wciąż będzie się liczyć w walce o pierwsze miejsce. Zespół z Wierzbicy w pierwszej rundzie strzelił najwięcej bramek (48), a stracił ich najmniej (13). Gdyby nie strata punktów ze Spółdzielcą czy Unią Białopole, to podopieczni **Krzysztofa Bodziaka** spędziliby zimę w fotelu lidera. Ogniwo ma też jedną, sporą przewagę nad Unią Rejowiec. W rundzie wiosennej z aktualnym liderem zagra na własnym boisku.

Sporo namieszać w lidze może Ruch. Drużyna z Izbicy nie straciła w zimowej przerwie żadnego podstawowego zawodnika, a zyskała dwóch graczy Zrywu Gorzków, bramkarza Piotra Swatowskiego i obrońcę Roberta Bożko. Ruch, chyba jako pierwszy, już 15 stycznia, rozpoczął przygotowania do rundy rewanżowej. W tym czasie rozegrał aż 9 spotkań kontrolnych, z których 3 wygrał, 4 przegrał i 2 zremisował. Ta aktywność może zaowocować na wiosnę, tym bardziej, że zespół z Izbicy ma bardzo zgraną drużynę. - Nasz cel się nie zmienia – mówi Roman Blonka, trener Ruchu. - Przed sezonem mierzyliśmy w pierwszą piątkę i będziemy zadowoleni, jeśli uda się nam w niej utrzymać. Na pewno chcemy wygrywać, ale i też cieszyć kibiców swoją grą. Pod pewnym znakiem zapytania jest to, czy w trakcie rundy nie stracimy kilku zawodników, którzy są „wojskowymi" i nie wiadomo, czy będą dyspozycyjni – dodaje.

Do żadnych zmian kadrowych nie doszło w czwartym w tabeli Hetmanie. Zespół z Żółkiewki ma taki sam bilans spotkań, jak Ruch (dziewięć zwycięstw i cztery porażki), ale przegrał w bezpośrednim meczu tych drużyn 0:2. - Na nic się nie nastawiamy, podchodzimy do tej rundy z ogromnym spokojem, żadnego spinania się, zobaczymy, co los przyniesie – komentuje **Andrzej Koprucha**, kierownik drużyny Hetman Żółkiewka. - Mamy cieszyć się grą, to nasz cel – dodaje.

Poważnie wzmocnił się za to piąty w tabeli Bug. Do drużyny z Hanny dołączyli: **Adam Wiraszka** (napastnik Lutni Piszczac), **Łukasz Mirończuk** (środkowy obrońca Huragana Międzyrzec Podlaski) i **Dawid Anisiewicz** (pomocnik, junior Włodawianki). Podopieczni **Pawła Oponowicza** sezon zaczęli bardzo dobrze, przez kilka kolejek byli nawet liderem, potem dostali zadyszki, ale wrócili na właściwie tory i dziś wydaje się, że mogą powalczyć o pierwszą trójkę. - Cel jest taki, by w każdym meczu walczyć o trzy punkty – podkreśla Oponowicz. - Co z tego wyjdzie? Zobaczymy. Nie wiadomo, w jakiej formie są inne zespoły, więc spokojnie czekamy na pierwszy mecz – dodaje.

Jeżeli nie zdarzy się nic nadzwyczajnego, okręgówka do gry wróci za tydzień. Oto planowany zestaw par na weekend, 9-10 kwietnia: Ogniwo Wierzbica – Spółdzielca Siedliszcze, Hutnik Dubeczno – Frassati Fajsławice, Znicz Siennica Różana – Start Pawłów, Hetman Żółkiewka – Bug Hanna, Ruch Izbica – Agros Suchawa, Granica Dorohusk – Orzeł Srebrzyszcze, Unia Białopole – Unia Rejowiec. **(kg)**

Piłkarze przegrali z... zimą

Nie grała Chełmianka, nie grały też cztery kluby czwartej ligi. Nagłe załamanie pogody, opady śniegi i przykryte białym puchem boiska spowodowały, że niemal wszystkie mecze zaplanowane na ubiegły weekend w naszym regionie, zostały przełożone. Na boisko wybiegli jedynie zawodnicy Sparty Rejowiec Fabryczny, którzy swoje spotkanie rozegrali na sztucznej płycie z rezerwami Górnika Łęczna.

W piątek 1 kwietnia boisko Stadionu Miejskiego w Chełmie było przykryte śniegiem. Co prawda popołudniu śnieg stopniał, ale w nocy z powodu kolejnych opadów na płycie znów pojawiła się kilkucentymetrowa warstwa białego puchu.

- Dlatego też już w piątek poczyniliśmy działania, by przełożyć na inny termin mecz z Avią Świdnik – mówi **Krzysztof Zieliński**, kierownik drużyny Chełmianki. – Na początku trener Avii zdecydował, że jego zespół przyjedzie na mecz i niech sędzia decyduje o tym, czy zagramy, ale późnym wieczorem, widząc jaka jest pogoda, zmienił zdanie i udało się nam przełożyć mecz na 20 kwietnia.

Chełmiance bardzo zależało na tym, by nie zniszczyć płyty boiska. – Rozegranie meczu w takich warunkach spowodowałoby, że boisko Stadionu Miejskiego przez dłuższy czas nie nadawałoby się do gry. Owszem, rozgrywalibyśmy mecze, ale płyta na pewno nie byłaby sprzymierzeńcem naszej drużyny, która preferuje grę piłką. Dlatego też dobrze się stało, że to spotkanie nie doszło do skutku, Avia ostatecznie zgodziła się przełożyć mecz, a prowadzący rozgrywki PZPN zaakceptował naszą prośbę. Z drugiej strony trzeba też mieć na uwadze zdrowie zawodników. W takich warunkach, jakie były w miniony weekend, bardzo łatwo jest o kontuzję. Runda wiosenna jest zawsze trudna, gra się więcej spotkań, bo dochodzą rozgrywki Pucharu Polski i nikt nie chce narażać zawodników na urazy – dodaje K. Zieliński.

Chełmianka do gry w trzeciej lidze powróci w sobotę 9 kwietnia. Wtedy to w Stalowej Woli zmierzy się z miejscową Stalą. Pojedynek zapowiada się bardzo interesująco, a pierwszy gwizdek zabrzmi o godz. 17.00.

W miniony weekend nie tylko Chełmianka nie rozegrała swojego ligowego meczu. Z powodów złych warunków atmosferycznych zostały przełożone niemalże wszystkie mecze czwartej ligi. Spotkanie Włodawianki II z Motorem odbędzie się w środę 6 kwietnia o 16.30. W tym samym terminie swoje spotkania z Igrosem w Krasnobrodzie rozegrają zawodnicy Kłosa Gmina Chełm, a ze Świdniczanką Świdnik Mały – Startu Krasnystaw. Nie wiadomo natomiast, kiedy odbędzie się mecz Brata Cukrownik Siennica Nadolna z Hetmanem Zamość.

Swój mecz rozegrała natomiast Sparta Rejowiec Fabryczny, która zmierzyła się na wyjeździe z rezerwami Górnika Łęczna. Spotkanie odbyło się na sztucznej płycie. **(d)**

Sparta pękła w końcówce

GÓRNIK II ŁĘCZNA – SPARTA REJOWIEC FABRYCZNY 3:0 (1:0)

1:0 – Dawid Tkacz (15), 2:0 – Dawid Tkacz (84), 3:0 – Oliwier Martyn (86).

Mecz rezerw Górnika Łęczna ze Spartą Rejowiec Fabryczny był jedynym spotkaniem 21 kolejki IV ligi lubelskiej w grupie 1, który doszedł do skutku. Pozostałe odwołano z powodu obfitych opadów śniegu. Dla podopiecznych **Bartosza Bodysa** była to druga, dość wysoka przegrana z rzędu. Tydzień temu Sparta przegrała bowiem na własnym boisku 0:4 z Lublinianką. Starcie z rezerwami Górnika w I połowie było jeszcze dość wyrównane, ale to gospodarze po ładnym uderzeniu Dawida Tkacza w 15 min., wyszli na prowadzenie. Sparta próbowała odrabiać strat, ale pękła w końcówce. Gole Tkacza w 84 min. i Martyna w 86 min. pozbawiły ją wszelkich złudzeń na korzystny rezultat. **(kg)**

Sport szkolny

Wyniki finału wojewódzkiej licealiady w koszykówce chłopców (zawody odbyły się w Chełmie):

Grupa A (hala I LO Chełm): I LO Chełm – I LO Hrubieszów 33:30, I LO Hrubieszów – ALMS Lublin 89:36, ALMS Lublin – I LO Chełm 90:20. **Grupa B** (SP nr 6 Chełm): I LO Biała Podlaska – II LO Puławy 35:37, I LO Biała Podlaska – ZS nr 3 Kraśnik 50:33, ZS nr 3 – II LO 21:34.

Mecz o trzecie miejsce: I LO Chełm – I LO Biała Podlaska 51:61, finał: ALMS Lublin – II LO Puławy 79:42. **Klasyfikacja końcowa**: 1. ALMS Lublin, 2. II LO Puławy, 3. I LO Biała Podlaska, 4. I LO Chełm (opiekun – **Zdzisław Jaroszczuk**), 5-6. I LO Hrubieszów i ZS nr 3 Kraśnik.

***

Wyniki półfinału wojewódzkiego igrzysk dzieci w piłce ręcznej chłopców (zawody odbyły się SP nr 5 w Chełmie): SP nr 8 Chełm – SP nr 1 Chełm 8:3, SP Rejowiec – SP nr 1 Chełm 8:3, SP nr 8 Chełm – SP Rejowiec 5:7. Klasyfikacja końcowa: 1. SP Rejowiec (opiekun – **Beata Werner-Kość**), 2. SP nr 8 Chełm (**Piotr Sadura**), 3. SP nr 1 Chełm (**Marta Czerpak**). (**kg**)

eprasa.pl 8613896b6a

Brąz Krawczyk w mistrzostwach Europy

Katarzyna Krawczyk, zapaśniczka Cementu Gryf Chełm, została brązową medalistą mistrzostw Europy, które odbyły się w Budapeszcie. To jej trzeci brąz w karierze w europejskim czempionacie. Poza podium znalazła się inna zawodniczka chełmskiego klubu, Angelina Łysak, która nieoczekiwanie przegrała swoją walkę o trzecie miejsce.

Pierwszy medal mistrzostw Europy seniorek w zapasach **Katarzyna Krawczyk** zdobyła jedenaście lat temu w Dortmundzie. Na kolejny musiała czekać aż siedem lat. W 2018 roku w Kaspijsku znów stanęła na najniższym stopniu podium. W zakończonych w minionym tygodniu mistrzostwach Krawczyk powtórzyła sukces sprzed czterech lat i wywalczyła kolejny w swojej bogatej karierze brązowy krążek.

W swojej pierwszej walce w kategorii wagowej do 53 kg zawodniczka Cementu Gryf Chełm rozprawiła się z reprezentantką Węgier, **Mercedesz Denes**, wygrywając z nią przez przewagę techniczną 10:0. Dzięki temu zwycięstwu Krawczyk znalazła się już w strefie medalowej. O finał zmierzyła się ze Szwedką **Emmą Jonną Denise Malmgren**, z którą walczyła podczas ubiegłorocznych mistrzostw świata w Oslo. Wtedy to zdecydowane zwycięstwo odniosła zawodniczka z Chełma. Półfinałowy pojedynek rozpoczął się po myśli Krawczyk, która wyszła na prowadzenie 3:1. Niestety, moment nieuwagi spowodował, że zapaśniczka Cementu Gryf dała się skontrować i położyć na łopatki. Szwedce udał się zatem rewanż z MŚ i to ona awansowała do finału. Katarzyna Krawczyk z kolei stoczyła pojedynek o brązowy medal, a jej rywalką była Ukrainka, **Liliia Malanchuk**. Podopieczna trenerów **Dariusza Kucharskiego** i **Igora Lobasa** zaprezentowała wysoki poziom i pokonała swoją

przeciwniczkę przez przewagę techniczną 14:4. Dla Katarzyny Krawczyk był to już dziewiąty medal w karierze na międzynarodowej arenie w rywalizacji seniorek. Wcześniej zdobyła trzy brązowe medal mistrzostw Europy juniorek.

Po drugi w karierze dla Polski medal mistrzostw Europy, a trzeci dla siebie, do Budapesztu jechała inna zawodniczka Cementu Gryf Chełm, **Angelina Łysak**, ubiegłoroczna wicemistrzyni. Dwa lata temu Łysak zdobyła brąz, walcząc w barwach Ukrainy.

Niestety, w pierwszej walce kategorii wagowej do 57 kg Angelina przegrała przez położenie na łopatki z mistrzynią świata i Europy dla lat 23 Ukrainką Aliną **Hrushyną Akobiią**. Przed rokiem obie sportsmenki również walczyły ze sobą w mistrzostwach Europy. Wówczas lepsza była Łysak. Zawodniczce Cementu Gryf przyszło zatem walczyć o brązowy medal. Jej rywalką była Niemka **Sandra Paruszewski**. W tym pojedynku, choć Łysak była faworytką, lepszą okazała się zawodniczka z Niemiec, wygrywając 4:2. **(d)**

Walczą o kadrę

Trzech zawodników MKS Olimp Chełm wzięło udział w turnieju kwalifikacyjnym do kadry Polski w boksie. W kat. 70 kg do rywalizacji przystąpił **Igor Rondoś**, który wygrał obie swoje walki po 3:0. W finale pokonał medalistę mistrzostw Polski **Natana Kierzkę**, za co zdobył puchar za najlepszą walkę turnieju. W kat. 63 kg triumfował **Arkadiusz Tołyż**, który w półfinale pokonał swojego rywala 3:0, a w finale wygrał przez poddanie przeciwnika w drugiej rundzie. Tołyż zdobył puchar dla najlepszego zawodnika turnieju. W kat. junior, 71 kg, **Jakub Jasyk** przegrał rywalizację w półfinale. MKS Olimp Chełm dziękuje za pomoc w organizacji wyjazdu **Tomaszowi Wojtiukowi** z firmy T-Tech. **(kg)**

Squash w aquaparku

W sobotę w Chełmskim Parku Wodnym odbył się drugi ogólnopolski turniej squasha kat. C. W imprezie wzięło udział 16 osób. Turniej wygrał **Krzysztof Jaśkiewicz** z Lublina przed **Sławomirem Olszewskim** z Chełma i **Kornelem Kołodziejczykiem** z Chełma. Kolejne miejsca zajęli: 4. **Sebastian Babicz** (Chełm), 5. **Bartosz Bochen** (Chełm), 6. **Radosław Rybak** (Chełm), 7. **Marek Rak** (Chełm), 8. **Łukasz Binio** (Chełm), 9. **Michał Pawłowski** (Chełm), 10. **Norbert Zabroń** (Chełm), 11. **Piotr Chadaj** (Chełm), 12. **Mariusz Matera** (Chełm), 13. **Krzysztof Piotrowicz** (Lublin), 14. **Konrad Klepczuk** (Chełm), 15. **Tomasz Węgrzyn** (Chełm), 16. **Wioletta Hrynkiewicz-Sudnik** (Chełm). **(k)**

8-latek na podium

Brązowy medal przywiózł z ogólnopolskiego turnieju kickboxingu Piaseczno Open, zawodnik Skorpiona Włodawa, zaledwie 8-letni Paweł Zieliński.

W Piasecznie zorganizowano ogólnopolski turniej kickboxingu Piaseczno Open, w którym wystartowało 320 zawodników i zawodniczek z całej Polski. Impreza odbyła się z inicjatywy Polskiego Związku Kickboxingu, miasta Piaseczno i klubu X Fight Piaseczno.

W turnieju wzięło udział dwóch zawodników Mechanika Skorpion Włodawa, trenowanych przez **Sylwestra Protasa** i **Małgorzatę Chomę**. W kategorii najcięższej, silnie obsadzonej, kadet starszy **Bartosz Górny** zajął 7 miejsce. - Warto zauważyć, że mierzący 191 cm Bartek z walki na walkę robi znaczne postępy – podkreśla Sylwester Protas.

Medal wywalczył z kolei zaledwie 8-letni **Paweł Zieliński**, który na treningi do Włodawy dojeżdża z Krasówki. Paweł walczył na piankowe pałki. W kategorii tej wywalczył brąz.

Klub Mechanik Skorpion Włodawa dziękuję sponsorom: firmie Auto Elektro z Włodawy, **Wiesławowi** i **Robertowi Blicharskim** z Handbud Włodawa i urzędowi miasta Włodawa. **(kg)**

Wiktoria w blasku złota

W stolicy Estonii Tallinie, rozegrano jeden z największych międzynarodowych turniejów w zapasach Tallin Open. Złoto z imprezy przywiozła Wiktoria Kamela z Cementu Gryf Chełm.

Do rywalizacji w Tallinie przystąpiło ponad 2000 zawodników i zawodniczek z 24 krajów. Świetną formę na estońskiej matach zaprezentowała walcząca w reprezentacji Polski, zawodniczka Cementu Gryf Chełm, **Wiktoria Kamela**. Aktualna mistrzyni Polski, i piąta zawodniczka ostatnich mistrzostw świata, wygrała wszystkie pięć walk i zdobyła złoto. Pokonała trzy reprezentantki USA, Szwedkę i Łotyszkę.

Estoński turniej był kolejnym sprawdzianem formy polskiej reprezentacji przygotowującej się do czerwcowych mistrzostw Europy kadetek, których gospodarzem będzie Rumunia. Wiktoria, trenowana przez Dariusza Kucharskiego i Igora Lobasa, w znacznym stopniu zwiększyła swoje szansę na reprezentowanie Polski na tej imprezie. **(kg)**

Trzy medale w Pucharze Polski

Trzy medale z Kostrzyna, gdzie odbyła się druga runda Pucharu Polski w zapasach kadetów, przywieźli reprezentanci Cementu Gryf Chełm. Podopieczni Dariusza Jabłońskiego zdobyli dwa złota i brąz.

Turniej ten był jednocześnie ostatnią eliminacją do mistrzostw Polski juniorów młodszych, rozgrywanych w ramach ogólnopolskiej olimpiady młodzieży. Do rywalizacji o medale w Kostrzynie przystąpiło 198 zawodników, reprezentujących 49 klubów z terenu całego kraju. Cement Gryf Chełm wywalczył trzy medale. Najwięcej powodów do radości mieli uczniowie ZST w Chełmie - **Filip Zając** i **Hubert Sidoruk**. Obaj odnieśli komplet zwycięstw i zdobyli złote medale. Z brązem do Chełma wrócił z kolei **Iwo Borowiec** (II LO Chełm). Hubert Sidoruk został wybrany przez trenerów najlepszym zawodnikiem imprezy. **(kg)**

Sukcesy chełmskich judoków

26 marca w Modliborzycach odbyły się otwarte mistrzostwa województwa lubelskiego w judo. Cztery medale przywieźli z imprezy chełmscy judocy i judoczki.

W zawodach wzięło udział 250 osób z kilkunastu klubów z Lubelszczyzny, a także m,in. Z Kielc. Podopieczni trenerów **Stanisława Gołuba i Andrzeja Kowala** wywalczyli cztery medale i zajęli trzy punktowane miejsca. Oto ich wyniki: 2. **Adrian Podbiegły** w kat. do 42 kg, 2. **Oliwia Łukasiewicz** w kat. do 29 kg, 3. **Wiktoria Łukasiewicz** w kat. do 40 kg, 3. **Gabriel Nowicki** w kat. do 35 kg, 5. **Dymitr Pawłowicz** w kat. do 55 kg, 5. **Aleksander Derecki** w kat. do 35 kg, 7. **Sergiusz Pawłowicz** w kat. do 32 kg. **(kg)**

eprasa.pl 8613896b6a

KRZYŻÓWKA z HASŁEM

Litery z pól ponumerowanych od 1 do 18 utworzą rozwiązanie niniejszej krzyżówki

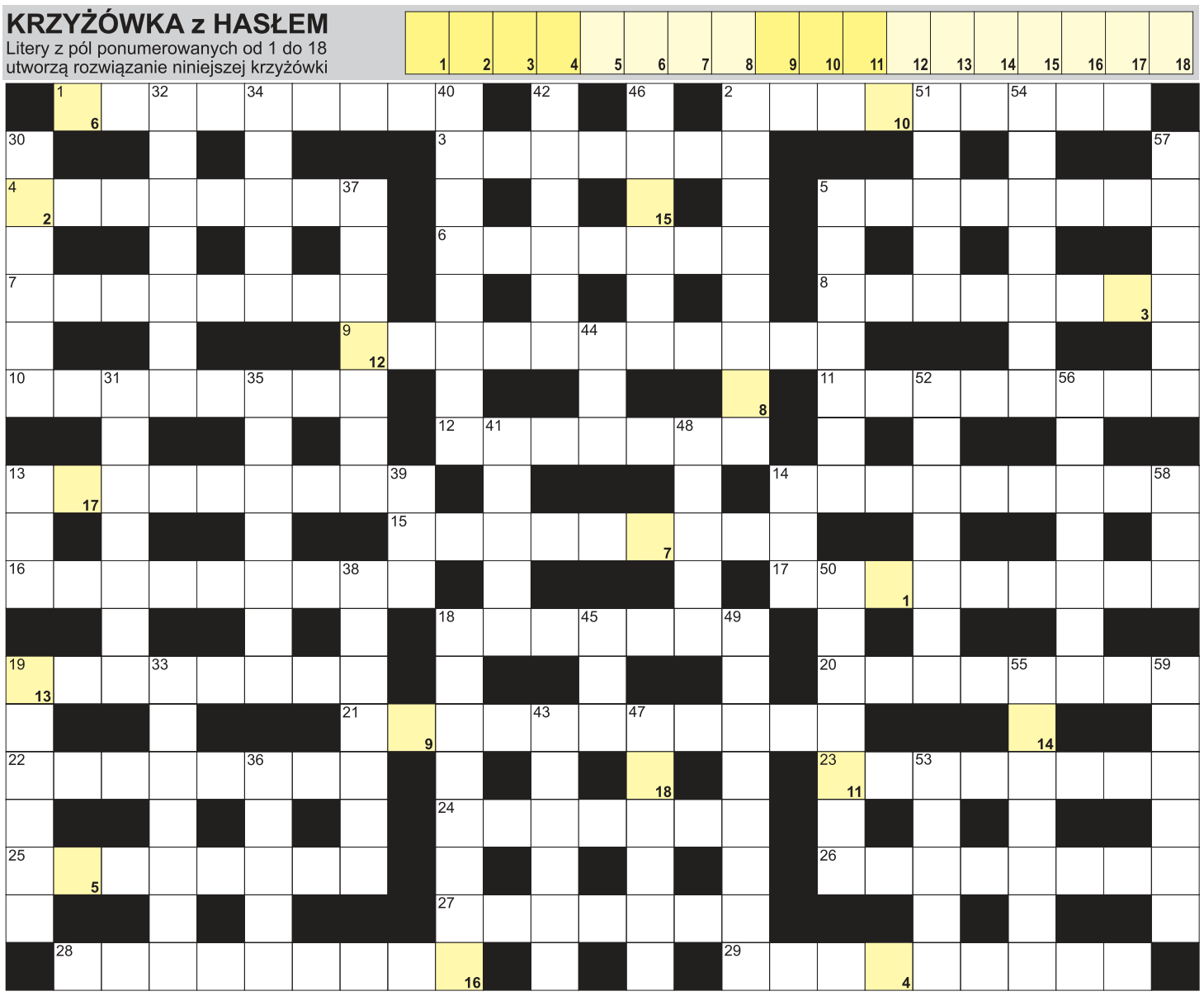

POZIOMO: 1) z datami na ścianie; 2) kwasoryt, technika graficzna; 3) do kawy; 4) rozpylacz perfum inaczej; 5) wirówka elektryczna do miodu; 6) kwiat kobaltowy, minerał; 7) wystawa co dwa lata; 8) jaz zastawkowy na rzece; 9) biuro szkoły; 10) zecer w drukarni; 11) dowodził atakiem na Pearl Harbor; 12) muzeum pod gołym niebem; 13) rzemiosło z naprawą dachów; 14) okazać komuś należny szacunek; 15) ołowica; 16) wyje na parkingu; 17) powłoka gazowa Ziemi; 18) filozof z Cyreny; 19) przodek fortepianu; 20) specjalista od protez zębowych; 21) Pani żywieniowiec ze szkolnej stołówki; 22) pakt, umowa z diabłem; 23) sklep z kosmetykami; 24) technika malarska Leonarda da Vinci; 25) klasztor prawosławny; 26) placówka szpiegowska; 27) staropolska mocna wódka; 28) dramat Moliera z Alcestem; 29) festiwal odbywająca się co trzy lata.

PIONOWO: 2) stolica Paragwaju; 5) łzy Chios, żywica; 13) mierna ocena w szkole; 14) Thurman, zagrała w "Kill Bill"; 18) sposób podróżowania "okazją"; 19) Leonid, były prezydent Ukrainy; 30) trawa, przysmak Pandy; 31) tarczka w kolanie; 32) limeta kwaśna inaczej; 33) największy obiekt projektu Riese; 34) płaskowyż w Peru z rysunkami; 35) zajęcie Austrii przez Niemcy; 36) pierwiastek Ru; 37) stolica województwa podkarpackiego; 38) w zaprzęgu św. Mikołaja; 39) Os dla chemika; 40) Robert, reżyser "Forresta Gumpa"; 41) ze stolicą w Ad-Dauha; 42) korówki wełniste; 43) jednostka siły; 44) telewizja nadająca "Fakty"; 45) wiśniowy lub jabłkowy; 46) step w Ameryce Północnej; 47) szkliwo na garnku; 48) Dickinson, amerykańska poetka; 49) medialna opieka nad imprezą; 50) przełęcz oddzielająca Ślężę od Raduni; 51) bajkowa żona Shreka; 52) rytmicznie, regularnie; 53) Atlantycki lub Spokojny; 54) tworzył w nim Józef Chełmoński; 55) córka Agamemnona; 56) ukończony otwór górniczy; 57) jego stolicą Rabat; 58) nocny motyl; 59) wiązany do koszuli.

nowy tydzień tygodnik lokalny

stówka co tydzień!

KUPON - krzyżówki 14/2022

Rozwiązania obu krzyżówek wraz z wyciętym kuponem należy nadesłać pocztą, wrzucić do naszej skrzynki ogłoszeniowej lub przynieść do redakcji (Chełm, ul. Lwowska 14) w ciągu 10 dni od daty ukazania się tego numeru. Wśród nadawców rozlosujemy 100 zł oraz dwie nagrody niespodzianki.

100 zł za rozwiązanie krzyżówki nr 12/2022 otrzymuje **Elżbieta Kulik** (Chełm), a nagrody niespodzianki - **Danuta Walkowska** (Chełm) i **Dorota Błaszczuk** (Chełm).

Przysłowie tygodnia:

Kwiecień, co deszczem rosi,
wiele owoców przynosi.

KRZYŻÓWKA z HASŁEM

Litery z pól ponumerowanych od 1 do 18 utworzą rozwiązanie niniejszej krzyżówki

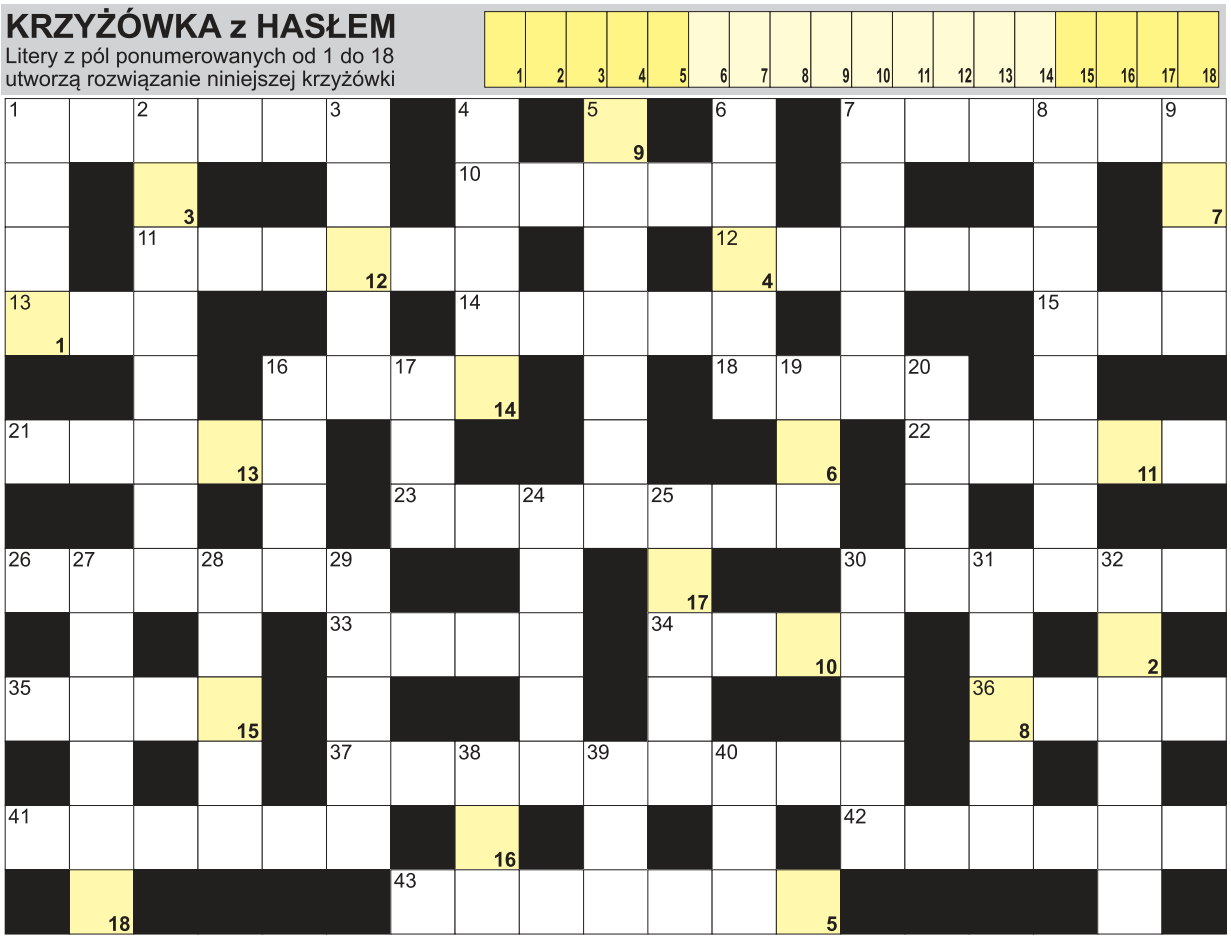

AGFA Agfa Image Center
wywołanie zdjęć cyfrowych
zdjęcia do dokumentów
zdjęcia ze slajdów
zdjęcia ze zdjęcia
skanowanie negatywów
fotogadżety
Chełm, Lwowska 8
tel. (082) 565-66-16
fototam.pl
agfachelm@fototam.pl

POZIOMO: 1) obrót w tańcu; 7) roślina na olej; 10) w postaci deszczu lub śniegu; 11) wysoki głos męski, fistuła; 12) mama lub tata; 13) waluta Peru; 14) miś z Australii; 15) na szczycie listy przebojów; 16) graniczy z Mauretanią; 18) jedna z pór roku; 21) wodne w ogrodzie; 22) Rubens, słynny malarz; 23) stary, wysłużony żołnierz; 26) alkohol etylowy; 30) afisz na słupie; 33) apopleksja krócej; 34) Golda, była premier Izraela; 35) kładka, pomost na statek; 36) stała posada; 37) badacz owadów; 41) stolica Libanu; 42) Włochy dla Włocha; 43) topnienie śniegów.

PIONOWO: 1) napisał "Lalkę" i "Faraona"; 2) bukietnica Arnolda, roślina; 3) słynna opera Giacomo Pucciniego; 4) wierzbowe bazie inaczej; 5) suszone owoce; 6) niejeden w słowniku; 7) miasto Małgorzaty Foremniak; 8) miś ze Stumilowego Lasu; 9) spódnica dla Szkota; 16) mniej niż stereo; 17) znak zodiaku; 19) rzeka w Innsbrucku; 20) prośba, odezwa do narodu; 24) okres godowy ryb; 25) ukochany Julii u Szekspira; 27) zespół trzech śpiewaków; 28) wywar z ziół; 29) pierwiastek Lu; 30) zwalniające na ulicach; 31) Kręglicka, Miss Polonia 1989; 32) inaczej miąglina, roślina; 38) plan dalszy na obrazie; 39) kapral w marynarce wojennej; 40) klejąca pułapka na muchy.

HOROSKOP NA NOWY TYDZIEŃ

Baran (21.03 – 20.04)
Barany powinny bardziej uważać, bo tydzień może być nieco stresujący. Wszyscy czegoś będą od was chcieli i nie uda się wam uniknąć pracy. Od cudzych sporów i konfliktów trzymajcie się jak najdalej.

Byk (21.04 – 20.05)
Byki czeka bardzo dobry tydzień. Nie zabraknie okazji do spotkań towarzyskich. Radzimy nie przejmować się opiniami zazdrośników i śmiało realizować swoje plany. W weekend Byki będą mieć szczęście w miłości.

Bliźnięta (21.05 – 21.06)
Bliźnięta zainteresują się swoimi pieniędzmi. Zakrzątną się wokół zaległej premii i pomyślą o zaległym awansie. Bądźcie sumienni i obowiązkowi, a zostaniecie docenieni. Nie wchodźcie jednak z nikim w konflikt, jeśli na pewno nie macie racji.

Rak (22.06 – 22.07)
Raki będą wesołe i niefrasobliwe. Interesować je będą rodzinne plotki. Nie przesadzajcie z żartami, bo w czwartek możliwa jest dyskusja z dociekliwą osobą. To dobry tydzień na poważne postanowienia i obietnice.

Lew (23.07 – 23.08)
Lwy będą wesołe. Trudno je będzie zainteresować pracą i obowiązkami. Lwy są teraz najlepszymi w zodiaku kompanami do ploteczek, zabawy i żartów. To również dobry czas, aby wreszcie poznać miłość życia.

Panna (24.08 – 22.09)
Panny chętnie spędzą weekend za suto zastawionym stołem. Skosztujecie wszystkich potraw i jeszcze poprosicie o dokładkę. Nie myślcie jednak tylko o sobie – ktoś chętnie wybierze się z wami na romantyczny wiosenny spacer.

Waga (23.09 – 23.10)
Wagi czeka sympatyczny tydzień. Zapragniecie pogodzić się z ludźmi, a nawet przyznacie rację komuś, kto ma odmienne od was zdanie. To dobry tydzień, aby zaczynać nowe sprawy i nie bać się trudności. Na randce nie bądźcie zbyt niecierpliwi.

Skorpion (24.10 – 22.11)
Skorpionom nie uda się uciec przed obowiązkami. Być może będziecie musieli coś zrobić za przyjaciół, ktoś zażąda rewanżu za uprzejmości. W weekend koniecznie powinny Skorpiony odpocząć.

Strzelec (23.11 – 21.12)
Strzelce mają przed sobą udany tydzień. Będziecie serdeczni i bardziej niż zwykle wyrozumiali. Poznane teraz osoby okażą się miłe i sympatyczne, w sobotę zalecane jakieś towarzyskie spotkanie.

Koziorożec (22.12 – 20.01)
Koziorożce żyć będą w świecie uczuć i marzeń. Intuicja podpowie wam, jak pokonać trudności. Uważajcie za kierownicą i podczas zakupów, możecie być trochę roztrzepani i bardziej niż zwykle zapominalscy.

Wodnik (21.01 – 19.02)
Wodniki mają teraz szczęście w sprawach zawodowych. Obowiązki nie przytłoczą was za bardzo, ale otworzą nowe perspektywy awansu. Służbowe spotkanie przyniesie wiele korzyści. Nie obgadujcie jednak na nim współpracowników.

Ryby (20.02 – 20.03)
Ryby oderwą się na chwilę od pracy i pomyślą o przyjaciołach. Myśl o weekendowym odpoczynku poprawi wam humor. Sprzyjają wam miejsca związane ze sztuką i wielkimi pieniędzmi.

eprasa.pl 8613896b6a