www.sloworegionu.pl

Słowo Strzelińskiego Regionu

ISSN 1508-7603 nr 3 (1042) rok XXI niezależny tygodnik lokalny 27 stycznia - 2 lutego 2021 r. cena 2,90 zł (w tym 5%VAT)

Borów · Kondratowice · Przeworno · Strzelin · Wiązów · Ziębice

Od października błąkał się po polach...

Ślady krwi, butów i pytanie... co tam się stało?

Wiesław Lejczak z Łojowic hoduje byki. W październiku z zagrody uciekł jeden z nich

W lasku nieopodal jednej z miejscowości w gminie Wiązów od kilku miesięcy mieszkał byk hodowlany. Właściciel wiedział, gdzie się znajduje i dokarmiał zwierzę, które nie chciało wrócić do gospodarstwa. Kilkanaście dni temu byk „zapadł się pod ziemię”.

s.4

Pożar i śmiertelna ofiara

Zapalił się garnek z potrawą na kuchence gazowej i meble wokół niej. W mieszkaniu znajdowało się dwóch mężczyzn oraz kobieta w podeszłym wieku. Choć ugasili pożar jeszcze przed przybyciem straży pożarnej, to na pierwszej kondygnacji znajdował się mężczyzna bez oznak życia.

s.2

Przyszłość służby zdrowia w gminie Przeworno

Od poniedziałku, 25 stycznia, w Ośrodku Zdrowia w Przewornie zatrudniona została Ewa Chlebek. Pełnić będzie obowiązki zastępcy dyrektora placówki, a zajmować się będzie sprawami administracyjno-prawnymi. Jednym z zadań nowo zatrudnionej osoby będzie przeprowadzenie wśród pacjentów konsultacji i określenie zapotrzebowania na usługi medyczne w gminie Przeworno.

s.9

Zrównanie płac i powrót położnictwa

Bez chirurgii w dotychczasowym kształcie, ale rozbudowana część ambulatoryjna. To tylko dwie zmiany, jakie czekają nasz szpital.

s.5

Długie kolejki do szczepienia dla seniorów

Wielu chętnych, długie kolejki i niewystarczająca ilość miejsc. Seniorzy, którym udało się zapisać na szczepienie, pierwszą dawkę otrzymali już w poniedziałek, 25 stycznia. Pozostali wciąż czekają na ustalenie terminu szczepienia.

s.7

Pojechał ursusem nad morze

Jest środek letniej nocy. Pan Zygfryd odpala silnik swojego traktora. Z prędkością 30 km/h wyrusza z Górki Sobockiej. Celem podróży jest drugi koniec Polski. Czy udało mu się bezpiecznie dojechać i wrócić? Jakie przygody przeżywał na trasie?

s.30

Referendum odłożone, radni zaskoczeni

s.18

Strzelin będzie gminą górską? s. 15

Żądają gwarancji od producentów szczepionek s. 16

PHU BISTAND S.C.
STRZELIN, UL. TARGOWA 21
(BOCZNA UL. WROCŁAWSKIEJ)
kontakt z nami:
tel. 71 39 44 112
kom. 505 056 540
biuro@bistand.pl
BHP ART. P.POŻ.
- ODZIEŻ
- OBUWIE
- RĘKAWICE
ŚRODKI CZYSTOŚCI, CHEMIA GOSPODARCZA

Nowo Otwarta Daniel
OKRĘGOWA
Stacja kontroli Pojazdów
PRZEGLĄDY I DIAGNOSTYKA
Zapraszamy wszystkie rodzaje pojazdów
▪osobowe ▪ciężarowe
▪rolnicze ▪motocykle ▪itp.
MYJNIA BEZDOTYKOWA 24 H
Potrzebujesz zrobić przegląd w niestandardowych godzinach pracy? Zadzwoń - otworzymy stację specjalnie dla Ciebie. Tel. 607 567 156
Do każdego przeglądu karta o wartości 15 zł na myjnię GRATIS!!! lub 5 litrów płynu do spryskiwaczy gratis!
Strzelin, ul. Ząbkowicka 42 (za stacją paliw Orlen)

BRUKARSTWO
Z. Kawończyk
układanie kostki GRANITOWEJ I BETONOWEJ
WŁASNA PRODUKCJA
20 letnie DOŚWIADCZENIE
KAW-BUD
tel. 600 573 287
PROFESJONALNIE

9 771508 760901 03

eprasa.pl 865d3af9b6

Policyjny pościg ulicami Wiązowa zakończony w rowie

WIĄZÓW

W niedzielę, 24 stycznia, policjanci ze strzelińskiej drogówki rozpoczęli pościg za autem marki Audi. Sytuacja miała początek na Placu Wolności w Wiązowie, kiedy auto nie zatrzymało się do kontroli. Kierowca zlekceważył znaki dawane przez funkcjonariuszy i zaczął uciekać. Pojechał ulicą Biskupicką w kierunku Witowic. Następnie podążał drogą w stronę Gułowa. Goniący go patrol wytrącił auto z toru jazdy, wskutek czego uciekinier wpadł do rowu. Pirat drogowy nie stracił przytomności i nie doznał obrażeń ciała. Oczywiście ,został zatrzymany przez funkcjonariuszy. Nieoficjalnie dowiedzieliśmy się, że prowadził pod wpływem alkoholu. Jeżeli ta wersja potwierdzi się, może spodziewać się surowej kary. Na szczęście, podczas pogoni nikomu nic się nie stało.

(IW)

Kierowca audi zakończył swoją ucieczkę w rowie (Foto: Strzelin998)

Młody mężczyzna zachowywał się nerwowo

STRZELIN

W miniony poniedziałek, 18 stycznia, w trakcie wykonywania czynności na terenie Strzelina mundurowi dostrzegli mężczyznę. Na widok nadjeżdżającego radiowozu próbował uciec. Policjanci postanowili wylegitymować go i sprawdzić, czy nie ma przy sobie niedozwolonych substancji.

Młody mężczyzna zachowywał się nerwowo, co wzbudziło podejrzenia mundurowych. Podczas kontroli osobistej u 18-latka policjanci znaleźli torebkę foliową z suszem roślinnym. W związku z podejrzeniem, że mogą to być środki odurzające, zatrzymali mężczyznę, a woreczek zabezpieczyli. Wstępne badanie testerem wykazało, że to marihuana. Na tej podstawie 18-latek trafił do policyjnego aresztu.

Zatrzymany mieszkaniec powiatu oławskiego usłyszał zarzut posiadania środków odurzających, za które ustawa przewiduje karę do 3 lat pozbawienia wolności.

(IW)

Przychodnia MediQ
PRYWATNA PRZYCHODNIA SPECJALISTYCZNA
konsultacje stacjonarne i telekonsultacje
SPECJALIŚCI:
- chirurg naczyniowy
- urolog
- dermatolog
- kardiolog
- neurolog
- ginekolog
- chirurg onkolog
- laryngolog
- endokrynolog
- ortopeda
- dietetyk
- diabetolog

Rejestracja
71 780 02 07
ul. Mickiewicza 5 w Strzelinie
(budynek Apteki „Magnolia")
WYKONUJEMY TESTY ALERGOLOGICZNE
oraz badania USG:
piersi • tarczycy • węzłów chłonnych • ślinianek
ortopedyczne • jamy brzusznej • ECHO SERCA
tkanek miękkich (włókniaków, tłuszczaków)
układu moczowego • przepływów żylnych
jąder • prostaty (przezbrzuszne)
doppler tętnic szyjnych i kręgowych

Pożar i śmiertelna ofiara

WIĄZÓW

We wtorek, 19 stycznia, strażacy wyjechali do pożaru budynku jednorodzinnego w Wiązowie. Pożar rozpoczął się niepozornie, bo od zapalania potrawy w garnku zostawionym na kuchence gazowej. Następnie płomienie przeniosły się na znajdujące się obok meble. W tym czasie w mieszkaniu znajdowało się dwóch mężczyzn oraz kobieta w podeszłym wieku. Ugasili pożar jeszcze przed przybyciem jednostki straży pożarnej, jednak w lokalu było duże zadymienie. Jak się okazało, na pierwszej kondygnacji znajdował się jeszcze mężczyzna, jednak bez oznak życia. Świadkowie zdarzenia próbowali przywrócić mu czynności życiowe. Pozostali domownicy byli zajęci gaszeniem pożaru i nie zwrócili uwagi, że mężczyzna zasłabł i upadł. Próbując ratować poszkodowanego, strażacy zastosowali tlenoterapię i użyli defibrylatora. Niestety, nie udało mu się przywrócić czynności życiowych. Na miejsce przyjechało też pogotowie oraz policja.

(IW)

Uderzył w słup

KONDRATOWICE

24 stycznia w Gołostowicach (gmina Kondratowice - red.) miała miejsce kolizja drogowa. Funkcjonariusze policji ustalili, iż kierowca samochodu marki Daewoo nie dostosował prędkości do warunków panujących na drodze, w wyniku czego stracił kontrolę nad autem. Wpadł w poślizg i na łuku drogi zjechał na pobocze. Potem uderzył w słup telekomunikacyjny. Otrzymał za to mandat karny.

(IW)

Nie miał maseczki... trafił za więzienne kraty

STRZELIN

Strzelińscy mundurowi zatrzymali poszukiwanego mężczyznę. 38 – latek zwrócił na siebie uwagę, ponieważ nie miał zakrytych ust i nosa. Mieszkaniec powiatu strzelińskiego został zatrzymany i trafił do aresztu.

Mundurowi strzelińskiej jednostki, patrolując ulice, stale zwracają szczególną uwagę na przestrzeganie przez mieszkańców powiatu obowiązujących obostrzeń, m.in. zakrywania ust i nosa w przestrzeni publicznej. W miniony poniedziałek, 18 stycznia, policjanci w trakcie wykonywania czynności służbowych w Strzelinie na ul. Glinianej dostrzegli mężczyznę, który nie miał założonej maseczki zasłaniającej usta i nos. Podczas legitymowania okazało się, że jest poszukiwany, bo ma odbyć karę pozbawiania wolności. Na tej podstawie został zatrzymany i przewieziony do policyjnego aresztu, skąd trafi prosto za więzienne kraty. Ponadto za brak maseczki mundurowi ukarali go mandatem.

(IW)

Być może gdyby poszukiwany 38-latek miał założoną maseczkę, policjanci nie zwróciliby na niego uwagi i nieco później trafiłby za więzienne kraty

lek. med.
Paweł Jasionowicz
specjalista
KARDIOLOG
·Konsultacje
·EKG ·USG serca
· Holter EKG i RR
PRZYCHODNIA EMA-MED
Strzelin, Gęsiniec
ul. Sosnowa 4 (boczna Staromiejskiej)
tel. rejestracji: 695 683 144

Dyżury aptek

Strzelin

Od 25 do 31 stycznia dyżur pełni apteka „Pod Złotym Lwem" ul. Wolności 1. Od 1 do 7 lutego dyżur będzie pełnić apteka „Pod Paprocią" ul. Rynek 8.

Przerwy w dostawach prądu:

27 stycznia, godz. 7:00 - 16:00, Krzepice
27 stycznia, godz. 7:00 - 16:00, Ulica/Ulsza
28 stycznia, godz. 7:00 - 16:00, Gęsiniec ul. Tęczowa, Widokowa 34 oraz obręb działek numer 86.
28 stycznia, godz. 7:00 - 16:00, Kurów od numeru 16 do 48.
29 stycznia, godz. 7:00 - 16:00, Gościęcice ul. Nyska 15, 17, 19, oraz obręb działek numer 182/2,3,5, 10/2,3,4,5,6, 13, 461, 38/1, 37, 36.
29 stycznia, godz. 7:00 - 16:00, Stachów od numeru 1 do 6 oraz od 17 do 20, obręb działek numer 20/29,5.
29 stycznia, godz. 7:00 - 16:00, Strzelin ul. Słoneczna, K. I. Gałczyńskiego, W. Witosa, Weteranów, Broniewskiego, K. Pułaskiego, Wojska Polskiego oraz obręb działek numer 14, 31, 31/2.

eprasa.pl 865d3af9b6

strzelińskie
CENTRUM HANDLOWE
ul. Dzierżoniowska 16
SGB Bankomat GBS

Salon Urody
Moniki Bojsan

• Makijaż
• Stylizacja paznokci
• Zagęszczanie rzęs
• Henna pudrowa

tel. 507-246-826

ul. Dzierżoniowska 16c (1 piętro)
Strzelińskie Centrum Handlowe

wakacje.pl
LATO 2021
Jesteśmy dla Was
ZAPRASZAMY DO KONTAKTU
• 531 286 086
• strzelin@wakacje.pl
ul. Dzierżoniowska 16e, Strzelin

Od października byk błąkał się po polach a kilkanaście dni temu zniknął

Ślady krwi, butów i pytanie... co tam się stało?

WIĄZÓW

W lasku nieopodal jednej z miejscowości w gminie Wiązów od kilku miesięcy „mieszkał" byk hodowlany. Właściciel wiedział, gdzie on jesti dokarmiał zwierzę, które nie chciało wrócić do gospodarstwa. Kilkanaście dni temu byk „zapadł się pod ziemię".

Wiesław Lejczak z Łojowic prowadzi gospodarstwo rolne i hoduje byki. W październiku ubiegłego roku z zagrody uciekło jedno ze zwierząt. – *Chodził po polach koło naszego domu. W niedzielę* (17 stycznia – red.) *kłusownik czy złodziej, nawet nie wiem jak nazwać tę osobę, zastrzelił naszego byka* – opowiada pan Wiesław, nie mogąc ukryć emocji. – *Codziennie dokarmialiśmy zwierzę. Wiedzieliśmy dokładnie, w którym lasku nocował. Syn widział go tego dnia rano. Kiedy pojechał w to miejsce koło południa, zobaczył samochód pick-up i cztery osoby w okolicy lasu. Wyglądało to jak zwykłe polowanie. Pojechaliśmy tam znowu po 15 i zobaczyliśmy ślady ciągnięcia na śniegu... W lesie była krew, więc od razu zawiadomiłem policję.* Od tego czasu pan Lejczak nie widział swojego byka. – *Funkcjonariusze Komendy Powiatowej Policji w Strzelinie przeprowadzili interwencję na terenie miejscowości Łojowice, która dotyczyła zgłoszenia w sprawie byka hodowlanego* – informuje asp. sztab. Łukasz Porębski, oficer prasowy Komendy Powiatowej Policji w Strzelinie. – *Funkcjonariusze na miejscu ustalili, że w niedzielę, 17 stycznia, między godziną 9 a 15 nieznany sprawca pozyskał zwierzę hodowlane w postaci byka o łącznej wartości pięciu tysięcy złotych na szkodę jednego z mieszkańców Łojowic w gminie Wiązów. Na podstawie uzyskanych informacji i poczynionych na miejscu ustaleń, KPP w Strzelinie prowadzi dochodzenie w myśl artykułu 52 punktu 6 ustawy Prawo Łowieckie. Właściciel potwierdził bowiem fakt, że zwierzę w październiku ubiegłego roku opuściło teren posesji. To wpłynęło na takie sklasyfikowanie przedmiotowego czynu* – dodaje. Artykuł ten mówi, że „kto pozyskuje zwierzynę innego gatunku, innej płci lub w większej liczbie, niż przewiduje upoważnienie wydane przez dzierżawcę lub zarządcę obwodu łowieckiego podlega grzywnie, karze ograniczenia wolności albo pozbawienia wolności do roku". Zdaniem pana Wiesława, byk został zastrzelony, następnie przeciągnięty przez pole i załadowany na samochód. Jak mówi, ślady na śniegu prowadziły w stronę wioski.

W lesie na śniegu pan Wiesław z synami odnalazł ślady krwi... Fot. W. Lejczak

Wiesław Lejczak z Łojowic hoduje byki. W październiku z zagrody uciekł jeden z nich

To nie tylko strata finansowa

Wątpliwości policji budzi fakt kilkumiesięcznego pozostawania byka poza gospodarstwem. – *Posterunek policji w Wiązowie prowadzi czynności wyjaśniające z artykułu 77 Kodeksu Wykroczeń wobec właściciela niesfornego byka. Ten artykuł mówi o niezachowaniu środków ostrożności przy trzymaniu zwierzęcia. Właściciel jest bowiem zobligowany do tego, aby tak zabezpieczyć swoją posesję, by zwierzę nie wychodziło poza jej teren. Właściciel zwierzęcia miał czas od października, żeby stosownie o to zadbać* – wyjaśnia asp. sztab. Łukasz Porębski. Pan Wiesław tłumaczy z kolei, że przez ten czas podejmował próby złapania zwierzęcia, jednak się to nie udawało. – *Przebiegły był..., jak samochodem się podjechało, to od razu uciekał. W październiku i listopadzie nie było śniegu i byk miał co jeść. W lasku były różne poplony, na polach posiane zboża, nie chciał wracać. Kiedy spadł śnieg i tego pokarmu było mniej, byk podchodził coraz bliżej do budynków. Mieliśmy nadzieję, że teraz uda się go złapać. Trzy razy przyjeżdżał weterynarz, ponieważ chcieliśmy mu dać zastrzyk usypiający, żeby przetransportować go do gospodarstwa. Jednak się to nie udawało, ponieważ ciągle był za daleko. O sytuacji powiadomiłem łowczego, później myśliwi dzwonili do mnie i mówili, że widzieli byka w różnych miejscach. My też go widzieliśmy tak średnio dwa razy dziennie* – opowiada pan Lejczak, dla którego to nie tylko strata finansowa. Byk był bowiem bykiem rozpłodowym, bardzo potrzebnym w hodowli. Pan Wiesław nie ma już nadziei na odnalezienie byka żywym. Chciałby jedynie, aby sprawa została wyjaśniona, a sprawca ukarany.

Magdalena Ziółkowska

To w tym lasku, kilka kilometrów za wioską, od października przebywał byk. Tam też pan Lejczak widział go po raz ostatni…

Na śniegu widać ślady butów, a na środku długi pas jakby po przeciągnięciu czegoś. Fot. W. Lejczak

Krwawił z rozciętej ręki

BOREK STRZ.

W niedzielę, 24 stycznia, dyżurny Komendy Powiatowej Państwowej Straży Pożarnej otrzymał zgłoszenie o mężczyźnie, który przypadkowo przeciął sobie skórę w okolicy nadgarstka. Był przytomny, a ranę przysłonił prowizorycznym opatrunkiem z ręcznika kuchennego. Stwierdzono, że rana nadaje się do szycia. Strażacy prawidłowo owinęli ranę opatrunkiem. Potem poszkodowany odwołał telefonicznie Zespół Ratownictwa Medycznego i sam udał się na najbliższy Szpitalny Oddział Ratunkowy.

(IW)

Zapaliły się trociny w piwnicy

GĘSINIEC

W niedzielę, 24 stycznia, straż pożarna interweniowała w Gęsińcu. W piwnicy jednego z mieszkań pojawiło się duże zadymienie. W chwili przyjazdu służb na miejsce, mieszkańcy znajdowali się na zewnątrz. Strażacy zabezpieczyli miejsce, a następnie oświetlili teren działań. Po ugaszeniu pożaru, przewietrzono dom. Przypuszczalna przyczyna zdarzenia to zapalenie się trocin przy piecu centralnego ogrzewania.

(IW)

eprasa.pl 865d3af9b6

Stało się, od stycznia mamy w Strzelinie Uniwersytecki Szpital Kliniczny

ZRÓWNANIE WYNAGRODZEŃ I POWRÓT POŁOŻNICTWA

POWIAT

Bez chirurgii w dotychczasowym kształcie ale rozbudowana część ambulatoryjna. To tylko dwie zmiany, jakie czeka strzeliński szpital. Co aktualnie dzieje się w murach na ul. Wrocławskiej?

Do tej pory informacje o przyszłości szpitala czerpaliśmy przede wszystkim z „drugiej ręki". Były to najczęściej odpowiedzi na pytania, jakie padały w trakcie obrad lokalnych samorządów. W rolę informatorów wcielali się albo syndyk SCM sp. z o.o. w upadłości, albo strzeliński starosta i wicestarosta. Nie wszyscy skłonni byli widzieć w konsolidacji naszego szpitala z Uniwersyteckim Szpitalem Klinicznym we Wrocławiu (USK) dobre rozwiązanie. Doszło jednak do sprzedaży spółki i od 1 stycznia br. zamiast spółki mamy w Strzelinie jedną z lokalizacji USK.

Poprosiliśmy w związku z tym o wywiad dr Piotra Pobrotyna, dyrektora USK.

Jeszcze kilka tygodni temu mieliśmy w Strzelinie SCM sp. z o.o w upadłości, a dzisiaj?

- Jest jeden Uniwersytecki Szpital Kliniczny, który prowadzi działalność medyczną w trzech lokalizacjach. Na ul. Borowskiej we Wrocławiu, w obrębie kampusu na ul. Pasteura, ul. Chałubińskiego, ul. Curie-Skłodowskiej również we Wrocławiu i w Strzelinie na ul. Wrocławskiej. USK to 45 klinik, 5 tys. pracowników i ok. 17 tys. sztuk specjalistycznego wyposażenia.

Z kim na co dzień będą mieli kontakt pracownicy szpitala?

- Na co dzień w Strzelinie będą rezydowały dwie osoby, które będą pełniły funkcję koordynatorów procesu konsolidacji placówki strzelińskiej w ramach USK. Są to dr Maciej Ziombka i Jacek Augustyn. Obaj będą do dyspozycji pracowników i przedstawicieli podmiotów zewnętrznych. Dyrekcja USK mieści się na ul. Borowskiej we Wrocławiu. Jesteśmy otwarci na kontakty z samorządem powiatowym i i innymi samorządami w zakresie prowadzonej przez nas działalności medycznej. Znam obu pełnomocników i uważam, że dysponują wystarczającymi kompetencjami, żeby uczestniczyć w procesie konsolidacji. Dr Maciej Ziombka jest chirurgiem, zna strzeliński szpital i pracujący tam personel. Jacek Augustyn ma odpowiednie wykształcenie i doświadczenie, żeby kompetentnie wywiązywać się z powierzonych obowiązków. Przez kilka lat pracy w USK przeszedł ścieżkę awansu zawodowego, a na jego korzyść przemawia również fakt, że pochodzi stąd i zna realia lokalnej społeczności.

Jakie zmiany czekają strzeliński szpital?

- Zaledwie od kilku tygodni strzeliński szpital jest jedną z lokalizacji USK. To mało czasu, ale od początku wzięliśmy się do pracy. Strzelin odwiedzili już moi zastępcy. Szpital wizytował również rektor wrocławskiego Uniwersytetu Medycznego wraz z profesorami reprezentującymi różne medyczne specjalizacje. Uzgodniliśmy, że podobne spotkania będą odbywały się cyklicznie. Obecnie w Strzelinie intensywnie pracujemy np. nad wdrożeniem elektronicznego obiegu dokumentów. Rezygnujemy z wysyłania pism na papierze. Nowy system usprawni i przyśpieszy obieg dokumentów a tym samym komunikację placówki strzelińskiej z USK jako całością. Dajemy sobie trzy miesiące na nauczenie się, wdrożenie się w procedury i osiągnięcie powtarzalności czynności medycznych i zarządczych.

Dr Piotr Pobrotyn, dyrektor USK we Wrocławiu. Foto: USK

A od strony medycznej?

- Planujemy utrzymanie oddziału ginekologiczno-położniczego i neonatologicznego. Powstaje zespół lekarzy, który podejmie pracę w Strzelinie. Niestety, pracujący w SCM lekarze odeszli i musimy tworzyć zespół od nowa. Szkoda, bo byli to dobrzy specjaliści. Myślę, że w przeciągu kilku tygodni oddział będzie miał pełną obsadę lekarską. Jeżeli chodzi o dzieci, to będzie to opieka ambulatoryjna i jednodniowa. Wygospodarujemy miejsce na kilka łóżek z myślą o tych pacjentach. Być może pediatryczną opiekę ambulatoryjną będziemy prowadzić w szpitalu we współpracy z PZLA, ale jeszcze za wcześnie mówić o szczegółach. Podobnie będzie funkcjonowała chirurgia. Pacjenci będą mieli zapewnioną całodobową opiekę i pomoc w przypadku złamań lub innych urazów wymagających interwencji chirurga. Poważniejsze zabiegi będą wykonywane w naszych wrocławskich klinikach. Pracujemy nad zapewnieniem sprawnego transportu pacjentów. Do Wrocławia nie jest daleko, a tam jako USK dysponujemy 21 salami operacyjnymi, w tym jedną z najnowocześniejszych w Polsce sal hybrydowych, która kosztowała 7 mln zł. Nie mówiąc już o wieloosobowych zespołach wybitnych specjalistów w swoich dziedzinach.

A co z innymi oddziałami?

- Pozostanie również oddział wewnętrzny z dotychczasową liczbą łóżek. Do budynku głównego przeniesiemy pacjentów z ZOL. Decyzja ta podyktowana jest lepszą infrastrukturą budynku i możliwością korzystania przez pacjentów np. z windy. Planujemy uruchomienie oddziału stacjonarnej rehabilitacji. Sensowne i logiczne jest lokowanie wysokiej technologii w centrum (we Wrocławiu – red.) a opiekę długoterminową w innej lokalizacji. Dzięki temu więcej pacjentów skorzysta z wysokospecjalistycznych procedur medycznych. Skorzystają również mieszkańcy powiatu strzelińskiego. Bo przecież zgłaszając się do naszj placówki w Strzelinie, będą już pacjentami Uniwersyteckiego Szpitala Klinicznego im. Jana Mikulicza-Radeckiego we Wrocławiu.

Jakie były dwie pierwsze Pana decyzje dotyczące strzelińskiego szpitala?

- Uznałem, że wszyscy zatrudnieni w strzelińskim szpitalu pracownicy powinni otrzymywać dodatki i premie jakie przysługują innym pracownikom USK. Stopniowo będziemy dochodzić do zrównania wynagrodzeń. W tym roku przeznaczymy na ten cel ok. 800 tys. zł. Podjąłem również starania, żeby wojewoda zgodził się na powrót do standardowych procedur medycznych w Strzelinie. Będzie to możliwe dopiero wtedy, kiedy szpital przestanie być placówką covidową. I tak się stało.

Dziękuję za rozmowę.

***

W rozmowie z dyrektorem Piotrem Pobrotynem poruszyliśmy jeszcze inne wątki jak np. remonty i inwestycje. Usłyszeliśmy, że wyzwaniem będzie na pewno remont dachu. Do tego i innych wątków będziemy wracać w najbliższej przyszłości.

Jacek Sobko

eprasa.pl 865d3af9b6

Nie chcą przejąć drogi powiatowej

STRZELIN

Większość uchwał i wniosków została zaopiniowana pozytywnie przez członków gminnej komisji. Tylko dwa wnioski, dotyczące ewentualnego przejęcia drogi powiatowej przez gminę Strzelin, spotkały się ze sprzeciwem ze strony radnych.

W czwartek, 21 stycznia, odbyło się zdalne posiedzenie Komisji Budżetu i Rozwoju Gospodarczego w gminie Strzelin. Na wstępie porządek obrad został poszerzony o dwa dodatkowe wnioski. Pierwszy to wniosek starosty strzelińskiego w sprawie nieodpłatnego przejęcia przez gminę Strzelin części drogi powiatowej w Karszówku, a drugi w sprawie przekazania przez powiat strzeliński na rzecz gminy Strzelin części drogi powiatowej od miejscowości Brożec do miejscowości Częszyce. – *Wniosek był również procedowany na wczorajszej Komisji Gospodarki Komunalnej i Rolnictwa i uzyskał negatywną opinię. Droga przebiega tylko w terenach leśnych i rolnych, natomiast nie ma pytania o część drogi powiatowej, która jest jeszcze wśród zabudowy we wsi Karszówek i bezpośrednio przylega do drogi krajowej. We wniosku starosty jest wprost napisane, że przejęcie tej części na naszym terenie nastąpi w drodze uchwały zmieniającej kategorię drogi z powiatowej na gminną. W tym przypadku konieczna byłaby też zgoda wojewody, ponieważ działka położona w Karszówku stanowi własność skarbu państwa* – mówiła Magdalena Dziadzio ze strzelińskiego urzędu. Za pozytywnym zaopiniowaniem wniosku głosował tylko jeden radny, dziesięciu było przeciw, a jedna osoba wstrzymała się od głosu. Wniosek został więc zaopiniowany negatywnie. Drugi wniosek przedstawił Mirosław Stępień ze strzelińskiego urzędu. Zaznaczył, że dotyczy on jedynie części drogi. – *Ta droga ma długość około dwóch kilometrów i dwustu metrów, z czego odcinek około 1400 metrów jest w ogóle nieutwardzony, to droga śródpolna. Tak jak poprzednia uchwała, ta również była wczoraj opiniowana, a opinia była negatywna. Chcę jednak zaznaczyć, że droga byłaby dla nas korzystna, jeżeli chodzi o komunikację naszego transportu gminnego. Busy, które jeżdżą przez miejscowość Krzepice do Częstocic mogłyby jechać dalej do miejscowości Brożec i nie musiałyby wracać. Burmistrz zaproponowała więc, żeby zamiast ponosić całkowite koszty utrzymania tej drogi, spróbować dofinansować powiat strzeliński. Jeżeli byłaby taka możliwość, to ta droga byłaby budowana przez powiat przy naszym udziale finansowym, ale powiat by ją dalej utrzymywał* – tłumaczył. Nie było żadnych głosów w dyskusji, a radni negatywnie zaopiniowali także ten projekt uchwały. Większość uchwał opiniowanych tego dnia przez komisję znalazła się w porządku obrad XXX sesji Rady Miejskiej Strzelina, która odbyła się we wtorek, 26 stycznia, już po oddaniu tego wydania do druku. Relację z posiedzenia zamieścimy więc w kolejnym numerze Słowa Regionu.

Magdalena Ziółkowska

Przedłużające się prace nie są ich jedynym zmartwieniem...

Mieszkańcy twierdzą, że remont to bubel

ŁOJOWICE

Długo wyczekiwany przez mieszkańców remont okazał się prawdziwą zmorą. Prace się przedłużają, a zbyt wysokie chodniki utrudniają wejście na posesje. Mieszkańcy nie kryją swojego niezadowolenia.

W Łojowicach trwa remont chodników, który rozpoczął się kilka miesięcy temu. Zakończenie prac planowane było na koniec stycznia. – *Termin zakończenia inwestycji przedłużono aneksem do 30 kwietnia* – informuje Leszek Loch, dyrektor Dolnośląskiej Służby Dróg i Kolei. – *Zmiana ta spowodowana była zwiększeniem zakresu robót budowlanych o roboty dodatkowe, zawarciem porozumienia z gminą Wiązów w sprawie przejęcia kanalizacji deszczowej oraz warunkami atmosferycznymi, uniemożliwiającymi prowadzenie robót budowlanych zgodnie z reżimem technologicznym wykonywania nawierzchni bitumicznych* – wyjaśnia. Przedłużające się prace nie są jedynym zmartwieniem mieszkańców tej miejscowości. Przede wszystkim skarżą się na zbyt wysokie chodniki. W niektórych miejscach aż kilkadziesiąt centymetrów dzieli krawężnik od wejścia na posesję. Ponadto kilka miesięcy temu, w lipcu, już po rozpoczęciu prac związanych z przebudową chodników, doszło do zalania kilku posesji. Mieszkańcy zgodnie twierdzą, że wcześniej takie sytuacje się nie zdarzały.

W niektórych miejscach aż kilkadziesiąt centymetrów dzieli nowy krawężnik od wejścia na posesję

Urząd bierze stronę mieszkańców

Skargi mieszkańców Łojowic, dotyczące realizacji inwestycji, wpływają także do wiązowskiego urzędu. – *Uważamy, że chodniki nie zostały dostosowane do oczekiwań i potrzeb mieszkańców, w pełni rozumiemy ich niezadowolenie* – przyznaje Jerzy Krochmalny, burmistrz Wiązowa. –*Ponieważ inwestycja realizowana jest przez DSDiK, nie mieliśmy wpływu na jej realizację zarówno na etapie projektowania, jak i wykonania. W związku ze zgłoszeniami mieszkańców, w ocenie których realizacji inwestycji towarzyszyły liczne nieprawidłowości, nie zostawiliśmy tej sprawy. Niejednokrotnie pojawiałem się na miejscu inwestycji, próbując interweniować. Na bieżąco zgłaszałem inwestorowi uwagi mieszkańców. Ze swojej strony obiecujemy, że nie zostawimy tak tej sprawy i będziemy wspierać naszych mieszkańców, bo wszystkim powinno zależeć na prawidłowym i bezpiecznym zakończeniu inwestycji* – dodaje. Zdaniem burmistrza Krochmalnego, zabrakło konsultacji społecznych na etapie projektowania i przygotowywania dokumentacji tej inwestycji. – *Niedopracowany projekt bez konsultacji z mieszkańcami pokazuje, jak przy tak dużej inwestycji ważna jest opinia osób, które korzystają z tego na co dzień. Może gdyby osoby projektujące wcześniej pomyślały o mieszkańcach i ich potrzebach, nie doszło by do tego?* – pyta burmistrz Krochmalny.

DSDiK odpowiada

Z prośbą o komentarz zwróciliśmy się więc do rzecznika Dolnośląskiej Służby Dróg i Kolei. W listopadzie otrzymaliśmy bowiem informację, że istniejąca kanalizacja deszczowa na terenie objętym inwestycją została przeznaczona do usunięcia lub zasypania. Zamiast niej miał powstać nowy kolektor. – *Prace związane z wykonaniem kolektora kanalizacji deszczowej zostały zrealizowane w 95 procentach. Po zakończeniu robót brukarskich woda z powierzchni jezdni i chodników będzie w całości odprowadzana do nowej kanalizacji deszczowej* – zapowiada Leszek Loch, dyrektor DSDiK. Przedstawiliśmy także uwagi mieszkańców, do realizacji remontu. – *Wykonanie robót brukarskich, tj. ułożenie krawężników, obrzeży, nawierzchni chodnika, projektuje się i wykonuje tak, aby woda opadowa z powierzchni chodników i jezdni była odprowadzana do kanalizacji deszczowej, a wysokość krawężnika w odniesieniu do jezdni zapewniała bezpieczeństwo dla pieszych i umożliwiała skanalizowanie odpływu wody opadowej. Zakres inwestycji nie obejmuje zmian wysokości istniejącej jezdni; naszym zadaniem jest dopasowanie infrastruktury do terenu istniejącego zgodnie z zatwierdzoną dokumentacją projektową i obowiązującymi przepisami technicznymi, które normują wykonanie robót budowlanych w taki sposób, aby zapewniały one bezpieczeństwo użytkowania wszystkim uczestnikom ruchu drogowego. W tych miejscach, gdzie będzie to konieczne, zostaną wykonane stopnie ułatwiające dojście do posesji* – tłumaczy dyrektor Loch. Taka odpowiedź z pewnością nie usatysfakcjonuje mieszkańców. Podczas rozmów mówili bowiem, że nie wyobrażają sobie schodków pomiędzy krawężnikami a bramami.

Mieszkańcy Łojowic i sołtys Jan Kardas (drugi z lewej) twierdzą, że remont chodników został źle wykonany

Magdalena Ziółkowska

eprasa.pl 865d3af9b6

Już o 9 rano brakowało miejsc na szczepienia w Strzelinie, Wiązowie i Przewornie

Długie kolejki do szczepienia dla seniorów

POWIAT

Wielu chętnych, długie kolejki i niewystarczająca ilość miejsc. Seniorzy, którym udało się zapisać na szczepienie, pierwszą dawkę otrzymali już w poniedziałek, 25 stycznia. Pozostali wciąż czekają na ustalenie terminu szczepienia.

W piątek o poranku przed strzelińską przychodnią przy ulicy Mickiewicza ustawiła się długa kolejka seniorów chętnych na szczepienie

W piątek, 22 stycznia, w ramach Narodowego Programu Szczepień rozpoczęły się zapisy na szczepienia przeciwko COVID-19 dla osób w wieku siedemdziesięciu lat i powyżej. Już z samego rana przed strzelińską przychodnią przy ulicy Mickiewicza ustawiła się długa kolejka chętnych na szczepienie seniorów. – *Nie wszystkim udało się zapisać na konkretny termin szczepienia* – przyznaje Norbert Raba, dyrektor Publicznego Zakładu Lecznictwa Ambulatoryjnego w Strzelinie. – *Każdy senior 70+, który zgłosi się do naszej przychodni, nie zostanie odesłany bez niczego. Weźmiemy od niego dane, kontakt telefoniczny lub mailowy. Kiedy tylko zostaną odblokowane kolejne terminy, będziemy dzwonić do pacjentów, którzy się u nas zapisali i rejestrować ich już na konkretny termin szczepienia* – dodaje nasz rozmówca. Rejestracja ograniczona jest ilością otrzymywanych tygodniowo dawek szczepionki, co jest niezależne od strzelińskiej przychodni. – *Rejestrujemy osoby na platformie P1 ministerstwa zdrowia, która daje nam jedynie sześćdziesiąt miejsc tygodniowo* – wyjaśnia dyrektor Raba. Na szczepienia, które będą wykonywane do 31 marca, zapisało się w strzelińskiej przychodni pięćset siedemdziesiąt pięć osób, w tym trzystu czterdziestu pięciu seniorów 80+ oraz dwustu trzydziestu z przedziału 70+. Ponadto na tzw. liście rezerwowej do rejestracji zapisanych jest jeszcze stu pięćdziesięciu sześciu seniorów w wieku i powyżej siedemdziesięciu lat. Pierwsza partia szczepionek dla osób powyżej osiemdziesiątego roku życia trafiła do strzelińskiej przychodni w poniedziałek, 25 stycznia. Tego dnia w PZLA szczepionkę przyjęło dwunastu seniorów.

Do końca marca nie ma wolnych terminów

Seniorzy, którzy chcieli zapisać się na szczepienie poprzez infolinię Narodowego Programu Szczepień pod numerem telefonu 989, również napotkali spore trudności. W piątek po godzinie ósmej rano trzeba było wykonać kilkadziesiąt prób, aby nawiązać połączenie. Po usłyszeniu sygnału przez kilkanaście minut czekaliśmy na kontakt z konsultantem. Po krótkiej rozmowie i sprawdzeniu danych, okazało się jednak, że nie ma żadnych dostępnych terminów na szczepienie przeciwko COVID-19 w Strzelinie, Wiązowie i Przewornie. Poinformowano nas, że konsultant skontaktuje się, gdy sytuacja się zmieni i pojawią się nowe wolne terminy. Nie powiedziano, kiedy otrzymamy telefon, jednak pewne jest, że szczepienie nie nastąpi wcześniej niż w kwietniu. Podczas konferencji prasowej w niedzielę, 24 stycznia, minister Michał Dworczyk mówił bowiem, że wszystkie szczepionki do końca marca zostały już zagospodarowane. Mimo że brakuje dostępnych terminów szczepień, na stronach rządowych stale pojawiają się apele o rejestrację. Przypomnijmy, że można to zrobić na cztery sposoby: za pośrednictwem infolinii (989), elektronicznie poprzez e-Rejestrację na stronie pacjent.gov.pl, w wybranym punkcie szczepień lub wysyłając SMS na numer 664-908-556.

Magdalena Ziółkowska

Kupię miejsce
na Cmentarzu
Parafialnym
w Strzelinie.
Tel. 602 185 982

KREMATORIUM
Dom Pogrzebowy
Wróbel & Syn - Firma Rodzinna, rok założenia 2007
Zakład Pogrzebowy - Strzelin, ul. Wrocławska 32
Zakład Pogrzebowy - Filia Ziębice, ul. Wałowa 27
Gwarantujemy kompleksową obsługę ceremonii pogrzebowej i pożegnania osoby zmarłej
na najwyższym poziomie
i za najniższą cenę w Strzelinie i okolicy.
CAŁODOBOWE USŁUGI POGRZEBOWE
Tel. 71/392 12 07, 602 185 982, 667 346 750
KREMACJA - 299 zł
Obsługujemy wszystkie cmentarze w całej Polsce

eprasa.pl 865d3af9b6

Nowy lekarz dla małych pacjentów

STRZELIN

Z początkiem lutego w Publicznym Zakładzie Lecznictwa Ambulatoryjnego w Strzelinie pracę rozpocznie doktor Ewa Mińska. – *Jest to pediatra z drugim stopniem specjalizacji. Nie jest to osoba młoda, ale ma wieloletnie doświadczenie w pracy* – wyjaśnia Norbert Raba, dyrektor PZLA. Nowa pani doktor w strzelińskiej przychodni będzie pracować przez co najmniej osiem godzin dziennie. Umowa na czas nieokreślony została już podpisana. Na małych pacjentów w strzelińskiej przychodni czeka także doktor Teresa Skwarzyńska, która zatrudniona jest na pełen etat oraz doktor Teresa Konińska, która przyjmuje dzieci trzy razy w tygodniu.

(MZ)

(Nie)chciane stanowisko w Kondratowicach

KONDRATOWICE

Od pewnego czasu obserwujemy częste zmiany na stanowisku kierownika Zakładu Usług Komunalnych w Kondratowicach. - *Od listopada 2019 roku do kwietnia 2020 roku ogłoszono trzy konkursy na stanowisko kierownika ZUK-u. Żaden nie został rozstrzygnięty, ponieważ nie wpływały oferty albo kandydaci nie spełniali wymogów formalnych lub też po przeprowadzonych rozmowach nie spełniali oczekiwań i wymagań pracodawcy* - mówi wójt Kondratowic Tomasz Gracz.

7 kwietnia 2020 roku powierzono pełnienie obowiązków kierownika Dariuszowi Liszewskiemu. Funkcję tę pełnił do 8 sierpnia 2020 roku, a rozwiązanie umowy nastąpiło na jego wniosek. W związku z tym zapowiedziano kolejny już konkurs (27 lipca 2020 roku - red.). Wówczas wpłynęła jedna oferta, lecz nie spełniała ona wymogów formalnych.

Od 7 września p.o. kierownika jest Tomasz Burdziński.

(MR)

Mieszkańcy skarżą się na zdalną pracę urzędników...

Burza wokół służby zdrowia...

PRZEWORNO

W środę, 20 stycznia, odbyła się XXIV nadzwyczajna sesja Rady Gminy Przeworno. Przewodnim tematem było omówienie sytuacji Ośrodka Zdrowia w Przewornie. Dyskusja na ten temat była burzliwa.

Obrady przeprowadzono w trybie zdalnym. Na początku przewodniczący rady, Kamil Kamiński, odczytał wiadomość od wójta Andrzeja Łuczaka. Szef gminy nie mógł uczestniczyć w obradach ze względu na inne obowiązki zawodowe. Wyjaśniał też, iż wraz z kierownikiem SPZOZ w Przewornie podejmują działania mające na celu zapewnienie ciągłości opieki zdrowotnej mieszkańcom. Warto dodać, że dwóch lekarzy SPZOZ-u przechodzi na emeryturę, złożyli już wypowiedzenia. Będą pracować do końca marca. Łuczak zapewniał też, iż nie ma podstaw do niepokoju, a zadania statutowe placówki są świadczone (więcej na ten temat w artykule pt. „Przyszłość służby zdrowia w gminie Przeworno" na str. 9).

Przewodniczący rady Kamil Kamiński (po prawej), zaproponował, żeby powołać komisję, która zbada proces przekształcenia Ośrodka Zdrowia w Przewornie. Na zdjęciu po lewej wiceprzewodniczący rady Józef Tomera. Foto: archiwum „Słowa"

Potem wiceprzewodniczący rady Józef Tomera zauważył, że na posiedzeniu nie było nawet osoby wyznaczonej przez wójta, np. sekretarz gminy Urszuli Iżykowskiej-Mroczko. Zdaniem radnej Sylwii Bujak-Porębskiej takie spotkanie jest bezcelowe, bowiem nie ma na nim żadnego przedstawiciela gminy. Wnioskowała też, aby powołać komisję doraźną w sprawie funkcjonowania ośrodka zdrowia. Część radnych nie była przychylna temu pomysłowi, sugerując, że dobrym rozwiązaniem byłoby przekazanie sprawy do komisji rewizyjnej. Chwilę później Tomera powiedział, że jak radny nie stawia się na sesję, to jest mu obniżana dieta. - *Może więc przytniemy wójtowi wynagrodzenie?* - mówił.

Radny Tomasz Błażejewski stwierdził, iż radni są współwinni sytuacji, w której się teraz znaleźli. - *Trzeba było nie zezwalać na niektóre działania i patrzeć na ręce. (...) Ja się tylko odzywałem w temacie laboratorium i nikt mi oprócz pana przewodniczącego nie pomagał. (...) Nie pozwólcie, żeby działania (wójta - red.) odbywały się bez naszej wiedzy* - skomentował radny.

Czego się boją, skoro pracują zdalnie?

- *Zawsze jest tak, że my radni, dowiadujemy się na końcu o wszystkim. Wójt mówi, że będzie z nami współpracował, a tego nie robi. Dodatkowo nas zlekceważył. Pocztą pantoflową dowiadujemy się, że ma zostać podpisana umowa z jakąś panią. A co z nami? Nie należą nam się jakieś wytłumaczenia?* - pytała radna Anna Bura.

Przewodniczący Kamiński zaproponował, żeby powołać komisję zdrowia, która zbada proces przekształcenia ośrodka zdrowia. Powiedział też, że skontaktuje się z zarządzającymi ośrodkiem w Strzelinie i Wiązowie, czy aby ci nie byliby zainteresowani przejęciem placówki w Przewornie. - *Chciałbym, abyśmy mieli 3-4 opcje, spośród których moglibyśmy wybrać najlepszą dla mieszkańców. (...) Trzeba też zobligować wójta, aby raz w tygodniu sporządzał raport na temat podjętych działań związanych z ośrodkiem i składał go w każdy poniedziałek w biurze rady (...). Nie ma już pół roku dentysty. Laboratorium też zostało zamknięte. Obawiamy się, że za pół roku może już być po temacie* - zaznaczył przewodniczący.

Mimo, że sprawa zdrowia jest istotna, to na sesji poruszano też inne wątki. Radna Wioletta Piątek powiedziała, że część pracowników gminy, w tym jedna z sekretarek, pracuje zdalnie. Przyznała też, że dziwi ją taka organizacja pracy urzędu. W dalszej kolejności radny Aleksander Pieczonka wspomniał, iż mieszkańcy zgłaszają mu fakt, że kontakt z urzędem jest bardzo utrudniony.

- *Nie dość, że do gminy nie można wejść, bo oni zdalnie pracują, to czego się boją? Niech wpuszczają do urzędu wtedy. Czego się boją, skoro pracują zdalnie?* - pytała radna Anna Bura.

Nie będzie komisji doraźnej

Pod koniec obrad głosowano wniosek radnej Sylwii Bujak-Porębskiej dotyczący powołania komisji doraźnej, która miałaby się zająć ośrodkiem zdrowia. Został odrzucony, gdyż uzyskał 3 głosy za, 4 przeciw i 8 wstrzymujących się.

Po chwili obrady zakończyły się.

Marek Rychlica

eprasa.pl 865d3af9b6

W Ośrodku Zdrowia będą przyjmować lekarze specjaliści i wznowi działalność laboratorium...

Przyszłość służby zdrowia w gminie Przeworno

PRZEWORNO

Od poniedziałku, 25 stycznia, w Ośrodku Zdrowia w Przewornie zatrudniona została Ewa Chlebek. Pełnić będzie obowiązki zastępcy dyrektora placówki, a zajmować się będzie sprawami administracyjno-prawnymi. Jednym z zadań nowo zatrudnionej osoby będzie przeprowadzenie wśród pacjentów konsultacji i określenie zapotrzebowania na usługi medyczne w gminie Przeworno. Niewykluczone, że już niebawem w ośrodku będą przyjmować lekarze specjaliści i wznowi działalność laboratorium.

W Przewornie będą przyjmować lekarze specjaliści i wznowi działalność laboratorium

Funkcjonowanie i przyszłość Ośrodka Zdrowia w Przewornie to temat numer jeden w całej gminie. Dyskutują na ten temat mieszkańcy, a w ubiegłym tygodniu odbyła się nadzwyczajna sesja poświęcona temu zagadnieniu. Była zwołana w trybie przyśpieszonym – z dnia na dzień. Nie uczestniczył w niej wójt Andrzej Łuczak. W piśmie skierowanym do przewodniczącego rady tłumaczył, że miał inne obowiązki wynikające z wcześniej zaplanowanych spotkań, związanych z wykonywaniem zadań wójta. Mimo wyjaśnień, radni pytali, czy może być coś ważniejszego niż lokalna służba zdrowia? Wójt Andrzej Łuczak zapewnia, że przyszłość Ośrodka Zdrowia w Przewornie jest dla niego priorytetem. - *Chciałem uczestniczyć w sesji, ale nie zostało mi to umożliwione* – tłumaczy wójt Łuczak. - *Kiedy trwały obrady, odbywałem wcześniej zaplanowane spotkania wyjazdowe, których nie mogłem przełożyć z dnia na dzień. Dlatego z odpowiednim wyprzedzeniem prosiłem pana przewodniczącego, aby przełożyć sesję na inny dzień. Byłem pewny, że termin będzie zmieniony. Moja prośba jednak nie została wysłuchana. Wysłałem na dzień przed sesją pismo do przewodniczącego, w którym krótko wytłumaczyłem swoją nieobecność. Wcześniej proponowałem też, aby na obrady zaprosić pana Piotra Wieszaczewskiego, dyrektora Ośrodku Zdrowia w Przewornie. Przewodniczący stanowczo stwierdził, że na sesji mam być obecny tylko i wyłącznie ja.*

Lekarze specjaliści w ośrodku w Przewornie

- *Od poniedziałku, 25 stycznia, w Ośrodku Zdrowia w Przewornie zatrudniony jest zastępca dyrektora ds. administracyjno-prawnych* – wyjaśnia wójt Łuczak. - *Od kwietnia br. dyrektor naszej placówki, doktor Piotr Wieszaczewski, nie będzie mógł pełnić swoich obowiązków, będzie to nieobecność usprawiedliwiona. Ile to potrwa, trudno powiedzieć. Dlatego pani Ewa, zgodnie z regulaminem organizacyjnym placówki, będzie wówczas zastępowała dyrektora w jego obowiązkach i będzie zarządzać naszą placówką. Ma za zadanie zatrudnić nowych lekarzy, którzy zastąpią dotychczasowych (od redakcji: Bożenę Wieszaczewską i Ryszarda Kowalika), którzy pod koniec grudnia złożyli wypowiedzenie z pracy. Zastępca ma też rozeznać się wśród pacjentów z naszej gminy, jakie jest zapotrzebowanie na dodatkowe usługi medyczne. Te konsultacje społeczne pozwolą ocenić, jakich lekarzy specjalistów będzie można sprowadzić do naszego ośrodka. Jeśli, przykładowo, okaże się, że pacjentki oczekują, aby przyjmował w Ośrodku Zdrowia w Przewornie ginekolog, to taki gabinet utworzymy. Oczywiście, lekarz ten będzie przyjmował w określone dni i godziny.*

Kolejną pozytywną informacją jest to, że już niebawem w Ośrodku Zdrowia w Przewornie znowu będzie działać laboratorium. - *Pacjenci będą mogli robić u nas badania tak, jak to było w ubiegłym roku* – dodaje wójt Łuczak. - *Przypomnę jeszcze, że od 4 stycznia w naszym ośrodku wznowił działalność gabinet stomatologiczny.*

Będą szczepić 30 pacjentów tygodniowo

- *Funkcjonowanie Ośrodka Zdrowia w Przewornie i zapewnienie mieszkańcom opieki medycznej jest dla mnie obecnie zadaniem najważniejszym* – zapewnia wójt Andrzej Łuczak. - *Dlatego, kiedy pojawiła się opinia doktora Wieszaczewskiego, że przeciwko Covid 19 będzie można u nas szczepić tylko 10 osób tygodniowo, zatrudniliśmy w ośrodku dodatkowego lekarza (od redakcji: Mariusza Grzebienia), który będzie zajmował się tylko szczepieniami. Dzięki temu będziemy mogli zaszczepić tygodniowo 30 pacjentów, zgodnie z Narodowym Programem Szczepień i wytycznymi Ministerstwa Zdrowia. Dodatkowo zajmujemy się organizacją dowozu na szczepienia osób niepełnosprawnych i potrzebujących takiej pomocy.*

W ubiegłym tygodniu ukazał się komunikat Urzędu Gminy w Przewornie w sprawie szczepień. Podany jest w nim numer telefonu, pod którym można się rejestrować. Dotyczy pacjentów w wieku 60, 70 i 80+ lat. Zakres zawarty w informacji wynika z Narodowego Programu Szczepień i etapów wyznaczonych przez Ministerstwo Zdrowia. Informacja ta okazała się nieco myląca. Mieszkańcy w wieku 60+ będą szczepieni w okresie późniejszym. Taką wiadomość uzyskali pacjenci, którzy zatelefonowali pod wskazany numer. - *Mogę jedynie przeprosić za zaistniałą sytuację* – dodaje Andrzej Łuczak. - *Prosiłbym o wyrozumiałość w tej kwestii, ale to nieporozumienie wynika z ogólnopolskiego zamieszania, jakie jest wywołane wokół tematu terminów szczepień poszczególnych grup.*

Warto dodać, że Ośrodek Zdrowia w Przewornie będzie nadal funkcjonował jako Samodzielny Publiczny Gminny Zakład Opieki Zdrowotnej (SPGZOZ), czyli tak jak dotychczas. – *Po konsultacjach społecznych, z radnymi zdecydujemy, czy przekształcić naszą placówkę w zakład niepubliczny* – tłumaczy wójt Andrzej Łuczak. - *W tym celu, zgodnie z przewidzianymi prawem procedurami, będzie ogłoszony konkurs, a wcześniej rada gminy podejmie uchwałę o zmianie funkcjonowania naszego SPGZOZ. Obecnie wszystko jest na etapie uzgodnień, dlatego szczegółów nie sposób dziś przedstawiać. Na pewno, gdy zostaną wypracowane propozycje rozwiązań, poinformujemy o tym mieszkańców naszej gminy* – kończy wójt.

Wójt Andrzej Łuczak mówi o zmianach, jakie w najbliższym czasie będą wprowadzone w Ośrodku Zdrowia w Przewornie

(WOC)

eprasa.pl 865d3af9b6

Sesje będą krótsze i bardziej treściwe

REFERENDUM ODŁOŻONE, A RADNI ZASKOCZENI

KONDRATOWICE

W piątek, 15 stycznia, w sali widowiskowej Gminnego Ośrodka Kultury w Kondratowicach odbyła się XXX sesja miejscowej rady gminy.

Po akceptacji porządku obrad, radna Małgorzata Krzesińska powiedziała, że nie widzi w harmonogramie spraw, które byłyby istotne ze względu na upływający czas. - *Nie widzę co może być powodem, aby organizować sesję dwa dni po zawiadomieniu radnych. (...) W statucie jest napisane, że takie powiadomienie powinno być skierowane najpóźniej 7 dni przed terminem obrad. (...) Po raz kolejny prosimy panie przewodniczący o zwyczajną sesję, czyli taką, która nie będzie dla nas niespodzianką. (...) Od trzech miesięcy my się nie spotykamy w trybie zwyczajnym, gdzie jest porządek obrad uwzględniający wolne wnioski, gdzie możemy się wypowiedzieć, czy przedyskutować wiele rzeczy* - powiedziała radna.

Przewodniczący rady Henryk Muszyński stara się ograniczać czas trwania obrad. Robi to w trosce o zdrowie radnych podczas pandemii

Przewodniczący rady Henryk Muszyński odpowiedział, że brak niektórych punktów spowodowany jest chęcią ograniczenia czasu przebywania radnych w sali w dobie zagrożenia epidemicznego. Dodał także, że wpadł na pomysł, aby informacje wójta z prac między sesjami oraz informacje przewodniczących komisji umieścić w specjalnej zakładce na stronie internetowej. Wszystko po to, aby skrócić czas trwania sesji. To dobra inicjatywa i miejmy nadzieję, że zostanie niedługo wcielona w życie.

Potem przewodniczący Muszyński poinformował o zarządzeniu komisarza wyborczego, które mówi o zawieszeniu referendum w sprawie odwołania wójta Tomasza Gracza. Jest to związane z pandemią koronawirusa. - *Jeżeli komisarz w swoim piśmie powołuje się na zawieszenie referendum ze względu na stan epidemii, to nie wiem, czy ten stan nie skończy się nawet za dwa lata* - zaznaczył radny Marcin Szczurowski. Muszyński odparł, iż sam jest zaskoczony takim postanowieniem komisarza.

W dalszej kolejności Monika Łuczak-Marianowska przedstawiła uchwały związane z planami zagospodarowania przestrzennego. Rada zaakceptowała projekty, po czym obrady skończyły się.

Marek Rychlica

Radna Małgorzata Krzesińska miała uwagi odnośnie trybu organizacji sesji

Na zmianie skorzystają nie tylko uczniowie, ale także nauczyciele

Awans strzelińskiej placówki

STRZELIN

Wraz z nowym rokiem zaszły spore zmiany w Szkole Muzycznej, działającej w naszym mieście od 2014 roku. Nadzór nad placówką pełni teraz Ministerstwo Kultury i Dziedzictwa Narodowego.

Pod koniec grudnia burmistrz, Dorota Pawnuk, oraz dyrektor, Karolina Kotwasińska, podpisały w strzelińskim urzędzie umowę, dotyczącą formalnego przekazania szkoły – na mocy porozumienia Samorządowa Szkoła Muzyczna została przekształcona w Państwową Szkołę Muzyczną. Nadzór nad placówką od 1 stycznia pełni Ministerstwo Kultury i Dziedzictwa Narodowego. – *Jest to pewnego rodzaju wyróżnienie i awans w hierarchii szkół artystycznych* – przyznaje dyrektor, Karolina Kotwasińska. – *Liczymy, że możliwość korzystania z programów ministerialnych otworzy nam nowe ścieżki rozwoju zarówno dla uczniów, jak i nauczycieli oraz da nam możliwość lepszego wyposażenia szkoły. Jesteśmy przekonani, że przekształcenie naszej placówki w Państwową Szkołę Muzyczną zaowocuje jeszcze większą motywacją naszych młodych muzyków i kolejnymi sukcesami na arenie ogólnopolskiej i międzynarodowej* – dodaje nasza rozmówczyni. Obecnie w ofercie placówki znajduje się nauka gry na skrzypcach, fortepianie, gitarze, flecie, trąbce i klarnecie. W szkole realizowane są także zajęcia teoretyczno-muzyczne: kształcenie słuchu, rytmika i audycje muzyczne. Siedzibą Państwowej Szkoły Muzycznej pozostaje budynek przy ulicy Jana Pawła II w Strzelinie. – *Na ten moment spełnia nasze oczekiwania. Cały czas staramy się doposażać sale lekcyjne w instrumenty coraz lepszej jakości oraz pomoce dydaktyczne. Udało nam się również zaadaptować jedno z pomieszczeń na kameralną aulę, w której przed pandemią odbywały się koncerty klasowe. Bardzo cenimy sobie też współpracę i możliwość koncertowania w Strzelińskim Ośrodku Kultury, a także jesteśmy bardzo wdzięczni za goszczenie naszej szkoły w auli sąsiedniego Liceum Ogólnokształcącego. Oczywiście, cały czas myślimy o rozwoju placówki. Pandemia, niestety zabrała nam możliwość organizacji wydarzeń, które kształtowały klimat naszej szkoły. Liczymy jednak, że dobre czasy niebawem powrócą i Strzelin będzie ponownie rozbrzmiewał pięknymi dźwiękami, płynącymi ze Szkoły Muzycznej* – podsumowuje dyrektor Kotwasińska. Jednocześnie nasza rozmówczyni podkreśla, że od kilku lat planowane jest nadanie szkole imienia. – *Cały czas tyle się działo, że postanowiliśmy przełożyć to wydarzenie na okrągłą rocznicę. Oczywiście, wiąże się to z całą procedurą, którą zapewne za niedługo zaczniemy przygotowywać* – zapowiada dyrektor Kotwasińska. Wszystkim uczniom oraz kadrze – już Państwowej Szkoły Muzycznej – życzymy przede wszystkim wielu muzycznych sukcesów.

Pod koniec grudnia dyrektor Karolina Kotwasińska (z lewej) oraz burmistrz Dorota Pawnuk podpisały umowę, dotyczącą przekazania szkoły pod kuratelę Ministerstwa Kultury i Dziedzictwa Narodowego. Foto: UMiG Strzelin

Magdalena Ziółkowska

eprasa.pl 865d3af9b6

PFR
Polski Fundusz Rozwoju

Tarcza Finansowa PFR 2.0

Pomoc na czas

W obliczu drugiej fali pandemii koronawirusa Polski Fundusz Rozwoju realizuje program o wartości ponad 35 mld zł – Tarcza Finansowa PFR 2.0. Jest to przygotowany przez rząd premiera Mateusza Morawieckiego nowy program wsparcia polskich przedsiębiorców z 45 branż, które musiały ograniczyć działalność w związku z obostrzeniami sanitarnymi.

W ramach Tarczy 2.0 mikrofirmy mogą otrzymać do 324 tys. zł w zależności od liczby zatrudnionych i poziomu spadku przychodów, a MŚP do 3,5 mln zł na pokrycie do 70% strat.

Przyjmowanie wniosków od 15 stycznia do 28 lutego poprzez systemy bankowości elektronicznej 18 banków komercyjnych i większości spółdzielczych.

Wejdź na www.pfr.pl i sprawdź, czy Twoja firma może skorzystać z subwencji.

Tarcza Finansowa PFR 2.0

eprasa.pl 865d3af9b6

Przegląd Tygodnia

POLSKA 18 - 24. 01. 2021

Miliony wyłudzone „na wnuczka"

Komenda Główna Policji poinformowała, że w ubiegłym roku w wyniku tzw. oszustw na wnuczka seniorzy stracili łącznie prawie 86 milionów złotych oszczędności. Ofiarą oszustów padło ponad pięć tysięcy starszych osób. Na zmniejszenie skali procederu nie wpłynął okres pandemii i związane z tym obostrzenia. W porównaniu z poprzednim rokiem, straty w 2020 są o ponad 13 milionów złotych większe. Policja podkreśla, że oszuści wykorzystują łatwowierność i chęć pomocy seniorów. Na ujęcie oszusta i odzyskanie skradzionych pieniędzy wpływ ma przede wszystkim szybka reakcja poszkodowanego i zgłoszenie tego faktu odpowiednim służbom.

Wyższe renty i emerytury

Podczas czwartkowego posiedzenia Sejmu posłowie uchwalili nowelizację ustawy w sprawie waloryzacji rent i emerytur. Oznacza to, że już od marca emerytury i renty wzrosną o co najmniej 50 złotych brutto, a najniższe wyniosą 1250 złotych. Tego samego dnia Sejm uchwalił ustawę w sprawie czternastej emerytury. W tym roku dodatkowe świadczenie trafi do ponad dziewięciu milionów osób. Za ustawą głosowało 420 posłów, 19 było przeciw, a 12 wstrzymało się od głosu.

Zmiana ambasadora

Georgette Mosbacher, dotychczasowa ambasador USA w Polsce, nie będzie dłużej pełniła tej funkcji. W środę, 20 stycznia, poinformowała o swoim odejściu. – *To był dla mnie zaszczyt służyć jako ambasador USA w Polsce* – napisała na Twiterze. Decyzja Mosbacher ma związek z zaprzysiężeniem na prezydenta Joe Bidena i zmianą administracji w Białym Domu. Do czasu nominacji nowego ambasadora przez Bidena funkcję tę pełnić będzie Bix Aliu – zastępca Szefa Misji i prawa ręka ambasador Mosbacher.

Nowy trener polskich piłkarzy

W czwartek, 21 stycznia, prezes PZPN, Zbigniew Boniek, poinformował, że nowym selekcjonerem reprezentacji Polski został Paulo Sousa. Portugalczyk zastąpi na tym stanowisku zwolnionego kilka dni wcześniej Jerzego Brzęczka. Podczas zdalnej konferencji prasowej nowy selekcjoner nie ukrywał satysfakcji z objęcia tej funkcji. – *Dostałem do prowadzenia świetny projekt* – mówił Sousa. Pracę z piłkarzami rozpocznie już w marcu, podczas pierwszych meczów eliminacji mistrzostw świata 2022.

W Poznaniu urodziły się pięcioraczki

W niedzielę, 17 stycznia, w poznańskiej klinice przy ulicy Polnej urodziły się pięcioraczki. Otrzymają imiona: Anastazja, Klara, Laura, Wiktoria i Maksymilian. Dzieci przyszły na świat w 29. tygodniu ciąży. Lekarze określają ich stan jako stabilny. Poinformowali także, że niespełna trzydziestoletnia mama noworodków czuje się dobrze. Waga urodzeniowa dzieci wynosiła od 680 do 1180 gramów. Szansa, że kobieta urodzi pięcioraczki jest niezwykle mała, to statystycznie 1 do 50 milionów porodów.

Dwukrotnie przekroczył śmiertelną dawkę

W czwartek, 21 stycznia, w Choszcznie w województwie zachodniopomorskim ratownicy medyczni zostali wezwani do okołoczterdziestoletniego nieprzytomnego mężczyzny. Mężczyzna nie reagował na dotyk i ból, a jego stan określono jako poważny. Na miejscu ratownicy wykonali niezbędne czynności ratunkowe, a następnie przewieźli pacjenta na SOR do pobliskiego szpitala. Tam okazało się, że stężenie alkoholu w jego krwi wynosiło około 10 promili. Za dawkę śmiertelną określa się wartość ok. 4-5 promili.

Mniej unijnych pieniędzy dla samorządów i przedsiębiorców

Niesprawiedliwy podział

POWIAT

Zdaniem radnego Sejmiku Dolnośląskiego Wojciecha Bochanka, byłego wójta Kondratowic, unijne pieniądze, jakie rząd planuje przekazać dla województwa dolnośląskiego, są skandalicznie małe, dużo niższe niż się tego spodziewali samorządowcy.

- *Z informacji, które do nas docierają, wynika, że podział pieniędzy z nowej perspektywy unijnej, jaki planuje polski rząd, będzie dla Dolnego Śląska skandalicznie niski* – mówi Wojciech Bochnak. -

Są to duże pieniądze, jakie unia przekazuje Polsce, ale rząd dzieli je na poszczególne regiony. Dla Dolnego Śląska, wyłączając region wałbrzyski, będzie to 40% tego, co dostaliśmy dotychczas. Było 2,2 miliarda euro, a mamy dostać 870 milionów euro. Są to pieniądze z Regionalnego Programu Operacyjnego (RPO), m.in. na takie zadania samorządowe jak: drogi, mosty, szkoły, przedszkola, pociągi, place zabaw, chodniki i wiele innych, w których samorządowcy wykorzystują unijne środki. A przecież dodatkowo trzeba pamiętać, że wzrosły jeszcze wszelkie koszty działalności, przez co realnie tych środków będzie nawet mniej niż 40% tego, co dostaliśmy za koalicji PO-PSL – podkreśla niezadowolony z takiego planu rządu Bochnak. - *Rozmawiałem w minionym tygodniu o tym z burmistrz Strzelina Dorotą Pawnuk i powiedziała mi, że samorządowcy są zszokowani i bardzo zaniepokojeni, bo nie rozumieją, dlaczego Dolny Śląsk tak źle został potraktowany. Tym bardziej, że województwem rządzą Bezpartyjni Samorządowcy i PiS. Na najbliższej sesji sejmiku będziemy w tej sprawie wnioskować do zarządu województwa, by podjął działania zmierzające do zmiany planów rządu. Będę też apelował do wszystkich samorządowców z naszego powiatu, by w tej sprawie podejmowali odpowiednie stanowiska w sprawie złego podziału pieniędzy dla Dolnego Śląska. Jeżeli wspólnie, wszyscy z wójtami i burmistrzami będziemy naciskać na rząd, to być może decyzja ta zostanie zmieniona. Teraz jesteśmy na etapie konsultacji z rządem. Jeżeli większych pieniędzy województwo nie otrzyma, to za 2 – 3 lata gminy czy powiaty nie będą miały możliwości sięgania po unijne pieniądze. Zarówno Bezpartyjni Samorządowcy, jak i radni*

Dokończenie na str. obok

Na chętnych czeka 5 tys zł dotacji

POWIAT

Do końca stycznia w Powiatowym Urzędzie Pracy w Strzelinie trwa nabór wniosków na dotacje dla mikroprzedsiębiorców i małych przedsiębiorców określonych branż. Wysokość dotacji nie może przekroczyć 5 tys. zł. Jest udzielana jednorazowo. Jeden z warunków przyznania, to aktywny wpis do Centralnej Ewidencji i Informacji o Działalności Gospodarczej lub do Krajowego Rejestru Sądowego na 30 września 2020 roku. Jak informuje pełniąca obowiązki dyrektora strzelińskiego PUP-u Iwona Engel, w dniu składania wniosku nie można mieć zawieszonej działalności. Dodaje także, że na 30 września 2020 roku główna działalność wpisana w Polską Klasyfikację Działalności musi być zgodna z tą w ustawie, która podaje 41 branż. Są to między innymi: gastronomia, sprzedaże detaliczne w sklepach i na straganach, transport pasażerski, produkcja filmów, działalność fotograficzna, wypożyczanie i dzierżawienie sprzętu rekreacyjno-sportowego, różne formy edukacji, działalności fizjoterapeutyczne, działalność obiektów kulturalnych i muzeów, czy kluby fitness.

- *Wniosek można złożyć tylko i wyłącznie elektronicznie przez portal praca.gov.pl. Należy go podpisać profilem zaufanym, czyli skorzystać z podpisu kwalifikowanego, albo autoryzować się przez bank. Możliwe jest też udzielenie pełnomocnictwa osobie, która taki podpis posiada. Warunkiem koniecznym do tego, aby nie zwracać dotacji, jest prowadzenie działalności przez co najmniej trzy miesiące od daty otrzymania od nas środków* - tłumaczy dyrektor.

Pełniąca obowiązki dyrektora Powiatowego Urzędu Pracy w Strzelinie Iwona Engel poinformowała, w jaki sposób składać wnioski na dotacje dla przedsiębiorców

Warto wspomnieć, iż firmy mogą korzystać z opisywanej formy pomocy, nawet jeżeli wcześniej udzielona była im pożyczka. Żeby ubiegać się o dotację, trzeba wykazać przynajmniej 40% spadku obrotów z października albo listopada 2020 w porównaniu z analogicznym okresem 2019 roku.

Więcej informacji na temat dotacji można znaleźć na stronie internetowej strzelin.praca.gov.pl.

Marek Rychlica

eprasa.pl 865d3af9b6

sejmiku z PiS-u uważają, że są to pieniądze za małe i będą w tej sprawie wnioskować do rządu, by pula została zwiększona. Wyjaśnieniem takiej decyzji rządu ma być przekazanie większych pieniędzy niż wcześniej na obszar wałbrzyski, który po przemianach w roku 1989 był zdegradowany i tych środków przez lata miał mniej. To ma pozwolić na wyrównanie poziomów życia w tych obszarach Dolnego Śląska. Rząd nie może dawać pieniędzy tym, co głosowali na PiS, a nie dawać tym, co głosowali inaczej, bo to by szło w bardzo złym kierunku – podkreśla Bochnak. - *Nie można traktować województwa dolnośląskiego jako obszar bogaty. Owszem, Wrocław i gminy bezpośrednio do niego przylegające są bogate, ale takie powiaty jak strzeliński, ząbkowicki czy kłodzki nie są bogate* – zauważa radny.

Zdaniem Bochnaka, przy tak małym budżecie zagrożone w naszym, regionie mogą być takie planowane inwestycje jak budowa obwodnic Borka Strzelińskiego i Ludowa Polskiego, remont drogi wojewódzkiej nr 395 (Wrocław - Strzelin – Ziębice), budowa nowego ronda koło stacji Orlen w Strzelinie i inne. - *Ucierpieć na tym mogą także rodzime firmy wykonawcze, dla których na tym terenie będzie mniej zleceń i będą musiały szukać zadań gdzieś dalej, a przez to będą mniej konkurencyjne* – kończy Bochnak.

(AK)

Zadłużenie podobne jak w innych gminach, na które zgodzili się radni

Bochnak przerywa milczenie

KONDRATOWICE

Były wójt Kondratowic Wojciech Bochnak po wielu miesiącach milczenia postanowił odnieść się do tego, co na jego temat, jako wójta, mówią niektóre osoby. Zdaniem byłego wójta, są to kłamstwa i grozi, że za rozpowszechnianie ich autorów może pozwać do sądu.

- *Konsekwentnie nie wypowiadałem się na temat bieżącej polityki gminy, w której mieszkam i nadal zamierzam się tego trzymać. Nie wypowiadam się również w sprawie planowanego referendum. Natomiast jako radny sejmiku złożyłem 8 wniosków, z czego wniosek na przebudowę ul. Wolności w Strzelinie udało się „przepchnąć". Muszę dodać, że o inwestycję tę wnioskowała w minionych latach również burmistrz Strzelina Dorota Pawnuk, była radna sejmiku Anna Horodyska, a także były starosta Marek Warcholiński. Niestety, wszystkie pozostałe moje wnioski, dotyczące naszego powiatu, koalicja rządząca odrzuciła* – mówi Bochnak.

Przy okazji informacji o pracy w sejmiku Wojciech Bochnak nawiązał również do sytuacji w gminie Kondratowice. Ponieważ publicznie nie zabiera głosu w sprawie bieżącej polityki, jaka jest prowadzona w gminie, pojawiają się głosy o jego byłej działalności jako wójta, obok których nie chce i nie może przejść obojętnie. - *Przy okazji konfliktu, jaki jest w gminie od dwóch lat, próbuje się przy okazji wciągnąć w niego również mnie. Szczególnie podając nieprawdziwe informacje o mnie, a co znalazło nawet humorystyczne odzwierciedlenie w Noworocznej Szopce, która była w gazecie* – mówi Bochnak. - *Chodzi mianowicie o to, że jakobym zadłużył gminę Kondratowice. Muszę tę plotkę definitywnie przeciąć. Przez ostatnie dwa lata na temat gminy konsekwentnie nie wypowiadałem się. Uważałem, że rada i wójt muszą się jakoś dogadać i wspólnie działać na rzecz mieszkańców. Jednak nie mogę przechodzić obojętnie obok wielokrotnie powtarzanych kłamstw na mój temat. Otóż pragnę wyjaśnić, że za mojej kadencji zaciągnięty był jeden kredyt na wkład własny, by pozyskać pieniądze unijne, z którego wybudowaliśmy salę gimnastyczną przy szkole w Księgninicach Wielkich i ośrodek zdrowia w Prusach. Był on zaciągnięty w pierwszej mojej kadencji i przez kolejne lata był bezproblemowo spłacany, a rocznie była to kwota około 200 tys. zł. Należy dodać, że rada gminy jednogłośnie podjęła uchwałę w tej sprawie. Drugim zobowiązaniem gminy była preferencyjna pożyczka zaciągnięta z WFOŚ na budowę kanalizacji i na podłączenie do kanalizacji mieszkańców, którzy zamiast płacić 2 - 3 tys zł za przyłącze, jak to było w innych gminach, płacili symboliczne 100 zł. To jest kolejne 200 tys zł rocznie, które gmina musi spłacać. Czyli do spłacania jest 400 tys. zł rocznie przy budżecie gminy na poziomie 30 mln zł. Oczywiście, można było kredytów nie brać i nie robić nic. Nie budować sali gimnastycznej, kanalizacji, ośrodka zdrowia i placów zabaw. Ale czy na tym polega funkcjonowanie samorządów? Kredyty bierze się na wkłady własne, po to, by móc sięgać po środki zewnętrzne i się rozwijać, a to się wiąże z koniecznością spłacania zobowiązań* – wyjaśnia były wójt. - *To były kwoty zobowiązania zaciągnięte wcześniej i spłacane, kiedy ja byłem jeszcze wójtem. Zaciąganie kredytów przez samorządy jest czymś normalnym, a te w naszej gminie wcale nie były większe od kredytów w sąsiednich gminach. Obecny budżet jest taki sam jak był kiedyś, a mówienie, że gmina jest zadłużona i nic nie można zrobić jest tylko wytrychem używanym prze osoby, którym to pasuje. Pragnę dodatkowo zauważyć, że żaden wójt czy burmistrz nie może zaciągnąć kredytu, czy pożyczki bez zgody rady. To radni decydują o wielkości zaciąganych zobowiązań. Uważam, że w Gminie Kondratowice powinno być mniej kłócenia się, a więcej współpracy. Uważałem i nadal uważam, że zgoda buduje, a niezgoda rujnuje. Z tego miejsca proszę więc o zaprzestanie powielania nieprawdziwych informacji na mój temat. W przeciwnym razie z osobami, które w dalszym ciągu będą propagowały kłamstwa na mój temat, będę musiał spotkać się w sądzie* – kończy Bochnak.

(AK)

Przegląd Tygodnia

ŚWIAT 18 - 24. 01. 2021

Ponad trzydzieści ofiar zamachu

W czwartek, 21 stycznia, w stolicy Iraku Bagdadzie doszło do podwójnego zamachu bombowego. Samobójczy atak terrorystyczny miał miejsce na zatłoczonym placu Tajaran w dzielnicy handlowej miasta. Zamachowcy zdetonowali materiały wybuchowe, w wyniku czego zginęły trzydzieści dwie osoby, a sto dziesięć zostało rannych. Tego samego dnia tzw. Państwo Islamskie przyznało się do przeprowadzenia zamachu.

Biden zaprzysiężony na prezydenta

Joe Biden został w środę, 20 stycznia, przed Kapitolem zaprzysiężony na 46. prezydenta Stanów Zjednoczonych. Z tej okazji na błoniach w centrum Waszyngtonu w ziemię wbito prawie dwieście tysięcy flag. Demokrata jest drugim w historii katolikiem i najstarszą osobą, która obejmuje najwyższy urząd w tym państwie. – *Świętujemy dzisiaj triumf nie kandydata, a idei, jaką jest demokracja* – mówił po złożeniu przysięgi 78-latek. Przed zaprzysiężeniem Bidena przysięgę złożyła także wiceprezydent, Kamala Harris, będąca z kolei pierwszą kobietą na tym stanowisku. W zaprzysiężeniu swojego następcy nie wziął udziału ustępujący prezydent, Donald Trump.

Demonstracje w obronie Nawalnego

Rosyjski opozycjonista Aleksiej Nawalny został aresztowany w ubiegłą niedzielę na moskiewskim lotnisku Szeremietiewo po przylocie z Berlina. W sierpniu ubiegłego roku mężczyznę próbowano otruć za pomocą środka porażającego układ nerwowy. Zdaniem wielu, stoi za tym Kreml. Po aresztowaniu Nawalny opublikował nagranie, w którym wzywa do sprzeciwu wobec władzy. Opozycjonista mówił o „bandzie złodziei, która przez dwadzieścia lat grabiła kraj". W sobotę, 23 stycznia, w całym kraju odbyły się demonstracje w obronie Nawalnego. Zatrzymano ponad dwa i pół tysiąca osób, w tym żonę opozycjonisty, Julię Nawalną.

Szczepienia w Watykanie

W środę, 20 stycznia, w Watykanie bezdomni, będący pod opieką urzędu papieskiego jałmużnika kardynała Konrada Krajewskiego, zostali zaszczepieni przeciwko koronawirusowi. W pierwszej grupie zaszczepiono dwadzieścia pięć osób, a punkt medyczny zorganizowano w watykańskiej Auli Pawła VI. W Watykanie szczepienia rozpoczęły się w połowie stycznia. Szczepionkę przyjął także papież Franciszek oraz jego emerytowany poprzednik Benedykt XVI.

Gigantyczna wygrana

W amerykańskiej loterii Mega Millions mieszkanka stanu Michigan wygrała w ubiegły piątek miliard dolarów. Wygrana podlega opodatkowaniu. Oznacza to, że kobieta po potrąceniu stosownych kwot otrzyma około 740 milionów dolarów, jeśli zgodzi się na rozłożenie wypłat na trzydzieści lat. Może także zdecydować o jednorazowym odebraniu gotówki, ale w przypadku wygranej w wysokości miliarda wyniesie ona po potrąceniu podatków około 530 milionów. Wygraną w grze kobiecie zapewniły liczby: 4, 26, 42, 50 i 60 z dodatkową 24.

Pfizer stanie przed sądem?

W związku z zapowiadanym zmniejszeniem dostaw szczepionek przeciwko COVID-19, włoski nadzwyczajny komisarz ds. kryzysu na tle pandemii, Domenico Arcuri, poinformował, że jego kraj jest gotowy podjąć kroki prawne przeciwko koncernowi Pfizer z powodu opóźnienia dostaw. Planowaną na początku tygodnia dostawę kolejnych 562 tysięcy dawek zmniejszono bowiem o prawie jedną trzecią. – *Ochrona zdrowia obywateli nie podlega negocjacjom* – mówił. We Włoszech zaszczepiono dotąd ponad 1,2 miliona osób. W niektórych regionach podawana jest już druga dawka szczepionki.

eprasa.pl 865d3af9b6

Strażak wspomina jedną z najtrudniejszych interwencji w życiu

Z tej akcji wracali w całkowitym milczeniu...

WIĄZÓW

Mimo młodego wieku, ma na swoim koncie już kilkaset akcji, w tym kilka trudnych i niebezpiecznych. Wojciech Korda, strażak z Wiązowa, opowiedział nam o niektórych z nich, tych, które szczególnie utkwiły mu w pamięci i pozostaną przed oczami do końca życia.

Prawie każdy mały chłopiec marzy o tym, aby zostać strażakiem, policjantem czy wojskowym. W dorosłym życiu niektórym udaje się zrealizować te dziecięce pragnienia. Wojciech Korda z Wiązowa należy do Ochotniczej Straży Pożarnej od ośmiu lat. – *Pierwszą styczność ze strażą miałem w 2011 roku, kiedy pełniłem wartę honorową przy Bożym Grobie. Rok później, w wieku 18 lat, za namową kolegów zapisałem się do straży. Niedługo potem trafiłem na szkolenie* – opowiada. Wojciech uczestniczy średnio w pięćdziesięciu-sześćdziesięciu akcjach rocznie. Przez osiem ostatnich lat nazbierało się więc około czterystu wyjazdów. Jak mówi, nie liczy już w ilu akcjach uczestniczył, ale pamięta swoją pierwszą interwencję. – *Zgasiliśmy nieduży pożar traw w jakiejś miejscowości niedaleko Wiązowa. Co pamiętam z tamtego dnia? Przede wszystkim chaos. To była dla mnie nowość, dużo się działo, akcja była dynamiczna. Pamiętam, że rozpiął mi się wąż i męczyłem się, żeby go złączyć* – wspomina strażak. Od tamtego wyjazdu minęło już wiele lat, jednak emocje, jakie wywołuje sygnał syreny alarmowej, są wciąż takie same. – *Alarm może się zdarzyć w każdej chwili, o każdej porze dnia i nocy. To jest taki przypływ adrenaliny, że jestem w stanie nawet w nocy w zimie biec w krótkich spodenkach, koszulce na krótki rękaw. Wkładam tylko skarpety do kieszeni i lecę do remizy* – opowiada Wojciech. Czas gra w takich sytuacjach kluczową rolę. Od pierwszego sygnału do wyjazdu z remizy mijają średnio zaledwie cztery minuty. Trzeba być więc świetnie zorganizowanym. – *Kiedy jedziemy na akcję, dyspozytor ze Strzelina przekazuje nam pierwsze informacje na temat zgłoszenia. Mówi czy jest to wypadek, pożar i czy są osoby poszkodowane. Wiemy, kto sobie z czym lepiej radzi i w trakcie dojazdu dzielimy się funkcjami. Ktoś pójdzie z torbą medyczną do poszkodowanego, ktoś inny zabezpieczy teren, a dowódca zrobi rozeznanie* – kontynuuje nasz rozmówca i jednocześnie podkreśla, że podczas akcji bardzo ważna jest współpraca i komunikacja pomiędzy druhami. Oczywiście, sytuacja może zmieniać się dynamicznie. Wtedy strażacy spontanicznie dostosowują się do nowych okoliczności.

Wojciech Korda wyjaśnia, że przed akcją strażacy spędzają w szatni zaledwie kilkanaście sekund. Tylko tyle czasu mają na przygotowanie się do wyjazdu

Nowy wóz strażacki Ochotniczej Straży Pożarnej w Wiązowie jest wyposażony w najnowocześniejszy sprzęt. Wojciech Korda zapewnia, że każdy strażak wie, gdzie znajdują się konkretne przedmioty

„Niewyobrażalny obraz zniszczeń..."

– *Najtrudniejsze pod względem psychicznym akcje to te, w których są ofiary śmiertelne. Bardzo dobrze pamiętam wypadek z 2015 roku na autostradzie A4 na terenie oławskim. Zderzyło się tam wtedy z dziesięć samochodów, dwie ciężarówki, były cztery ofiary śmiertelne. To był niewyobrażalny obraz zniszczeń... To, co tam się działo i co widzieliśmy, wywiera niesamowite piętno. W drodze powrotnej nikt się nie odzywał, każdy to przeżywał na swój własny sposób, jednak po powrocie do remizy porozmawialiśmy ze sobą i wyrzuciliśmy te złe emocje* – wspomina Wojciech, który uczestniczył jeszcze w kilkunastu podobnych akcjach. – *Człowiek się z czasem przyzwyczaja do takich widoków* – przyznaje strażak. – *Idę i robię to, co do mnie należy. Najważniejsze, żeby zachować bezpieczeństwo swoje i innych, ponieważ priorytetem jest udzielenie pierwszej pomocy. Po akcji, kiedy już staniemy z boku, dopiero wtedy zaczynam myśleć, co tam się naprawdę wydarzyło, bo nie jest też tak, że mnie to w ogóle nie rusza* – dodaje. Wojciech Korda jest ratownikiem kwalifikowanej pierwszej pomocy. Nierzadko zdarza się, że straż pożarna przybywa na miejsce zdarzenia przed ratownikami medycznymi i to oni udzielają pierwszej pomocy poszkodowanym. Strażacy zabezpieczają także miejsce zdarzenia oraz przygotowują lądowisko dla śmigłowców LPR. Czasami zdarzają się także dość zabawne historie. Jedną z nich podzielił się z nami nasz rozmówca. – *Podczas akcji, kiedy wypompowywaliśmy wodę z piwnicy, jakiś pan stwierdził, że pompa chodzi za głośno i uniemożliwia mu to oglądanie telewizji* – opowiada i zaznacza, że takie sytuacje należą jednak do rzadkości. – *Mam ogromną satysfakcję, ponieważ mogę pomagać innym* – przyznaje Wojciech. – *Ludzie okazują nam wdzięczność w bardzo różny sposób. Czasami podczas działań ktoś przyniesie kawę czy herbatę, ktoś inny zrobi kanapki. Najpiękniejszą nagrodą jest jednak uśmiech, kiedy uda nam się akcja* – podsumowuje Wojciech Korda.

Magdalena Ziółkowska

AGRARADA

TECHNIKA DO ZIEMNIAKÓW, WARZYW I BURAKÓW

AGRARADA Sp. z o.o. z siedzibą w Brzezimierzu k. Oławy zajmująca się kompleksową sprzedażą części i maszyn rolniczych zatrudni:

Kierownik Działu Części Zamiennych

Miejsce pracy: Brzezimierz (pow. oławski)

Wymagania:
- prawo jazdy kategorii „B"
- dyspozycyjność
- mile widziana znajomość sektora rolniczego i zmysł techniczny
- chęci do pracy i zaangażowanie
- mile widziane doświadczenie w zarządzaniu zespołem ludzi
- obsługa komputera; pakiet MS-Office (Word, Excel, Outlook)

Oferujemy:
- oferujemy stabilne zatrudnienie w oparciu o umowę o pracę
- niezbędne narzędzia pracy (telefon, laptop)
- przyjazne środowisko pracy, otwartość pracodawcy na pomysły
- atrakcyjne wynagrodzenie

CV I LIST MOTYWACYJNY PROSZĘ PRZESŁAĆ NA ADRES
email: fabiankieczka@agrarada.pl

AGRARADA

TECHNIKA DO ZIEMNIAKÓW, WARZYW I BURAKÓW

AGRARADA Sp. z o.o. z siedzibą w Brzezimierzu k. Oławy zajmująca się kompleksową sprzedażą części i maszyn rolniczych zatrudni:

Księgową

Miejsce pracy: Brzezimierz (pow. oławski)

Nasze Oczekiwania:
- wykształcenie wyższe ekonomiczne (preferowany profil: rachunkowość)
- minimum 2 lata doświadczenia w pracy w księgowości (warunek konieczny)
- wiedza z zakresu księgowości, finansów oraz podatków
- znajomość przepisów prawa podatkowego i ustawy o rachunkowości
- znajomość pakietu MS Office (zwłaszcza Excel)
- umiejętność planowania i kreatywnego myślenia
- skrupulatność, dokładność i dyspozycyjność
- umiejętność pracy pod presją czasu

Zakres obowiązków:
- sprawdzanie pod względem formalnym i rachunkowym wszelkich dokumentów księgowych i finansowych
- księgowanie wyciągów bankowych i przygotowywanie płatności krajowych i zagranicznych
- księgowanie faktur zakupu towarów handlowych i kosztowych w programie SAP (faktur WNT/Import Usług)
- obsługa administracyjno-biurowa
- monitorowanie i rozliczanie kont rozrachunkowych, windykacja należności

Dodatkowe zalety:
- znajomość systemów ERP, preferowany SAP
- prawo jazdy kat. B
- znajomość j. angielskiego w stopniu komunikatywnym

Oferujemy:
- zatrudnienie na podstawie umowy o pracę z atrakcyjnym wynagrodzeniem

CV proszę przesłać na adres email: ksiegowosc2@agrarada.pl

eprasa.pl 865d3af9b6

Burmistrz Dorota Pawnuk apeluje do premiera Morawieckiego

STRZELIN BĘDZIE GMINĄ GÓRSKĄ?

STRZELIN

Skutkiem pandemii koronawirusa są między innymi ogromne straty finansowe. Ograniczenia odbijają się nie tylko na prywatnych portfelach, ale także na budżecie samorządów. Rząd oferuje wsparcie, jednak nie wszyscy mogą z niego skorzystać.

Wprowadzenie lockdownu drastycznie ograniczyło dochody ośrodka „Nad stawami" w Białym Kościele

Ponad dwieście gmin na terenach górskich otrzyma pomoc z Rządowego Funduszu Inwestycji Lokalnych. Wsparcie w łącznej wysokości miliarda złotych trafi do samorządów, które spełniają określone kryteria. Niestety, gmina Strzelin nie została zakwalifikowana do programu. Za uwzględnieniem naszej gminy powinno przemawiać jej położenie na krawędzi pokrytych lasami mieszanymi Wzgórz Strzelińskich, które stanowią część Przedgórza Sudeckiego. Ponadto gmina Strzelin znajduje się w bezpośrednim sąsiedztwie „gmin górskich", które otrzymają rządowe wsparcie. W czwartek, 14 stycznia, przed posiedzeniem Powiatowego Sztabu Zarządzania Kryzysowego w starostwie powiatowym, wojewoda dolnośląski, Jarosław Obremski, odwiedził strzeliński urząd, gdzie spotkał się z burmistrz, Dorotą Pawnuk. – *Podczas spotkania zwróciłam się z prośbą o wsparcie naszego apelu do Prezesa Rady Ministrów o dołączeniu gminy Strzelin do tzw. „gmin górskich", które mogą skorzystać z tarczy w ramach Rządowego Funduszu Inwestycji Lokalnych* – mówi burmistrz. – *W rozwój turystycznej infrastruktury zainwestowaliśmy w ostatnich latach miliony złotych. Lockdown i ograniczenia dla turystyki bardzo dotkliwie odbiły się zwłaszcza na finansach naszej gminnej spółki, Strzelińskiego Centrum Sportowo-Edukacyjnego, która administruje Ośrodkiem Wypoczynkowym „Nad Stawami" w Białym Kościele, Aquaparkiem Granit oraz wieloma obiektami sportowymi. Warto podkreślić, że spółka spłaca wysoki kredyt zaciągnięty właśnie na przeprowadzenie modernizacji ośrodka, w ramach której powstało m.in. ponad dwadzieścia nowoczesnych domków turystycznych. Wprowadzenie lockdownu drastycznie ograniczyło dochody ośrodka, który normalnie cieszy się dużym zainteresowaniem turystów. Będąc świetną bazą wypadową dla turystów pieszych i rowerowych, również poza sezonem letnim, ośrodek miał wiele rezerwacji, które trzeba było odwołać. Taka sytuacja sprawiła, że poniesione przez ośrodek straty musi wyrównać samorząd z pieniędzy swoich mieszkańców* – dodaje nasza rozmówczyni. W tym roku w budżecie gminy Strzelin na dokapitalizowanie spółki zarezerwowano dwa miliony 100 tysięcy złotych. Szefowa gminy podkreśla, że straty finansowe w wyniku pandemii poniosły także prywatne firmy, oferujące miejsca noclegowe gościom i turystom odwiedzającym ziemię strzelińską. – *W krytycznej sytuacji finansowej, głównie przez rządowe ograniczenia, znalazł się np. nasz jedyny strzeliński Hotel Maria, ale też mniejsze podmioty, hostele i gospodarstwa agroturystyczne. Oczywiście, rozumiemy konieczność odgórnego wprowadzania ograniczeń sanitarnych i godzimy się ze stratami, które są związane z pandemią. Jednak nie ukrywamy tego, iż bardzo liczymy na modyfikację przyjętych kryteriów oraz rozszerzenie wsparcia również na gminy spoza regionów górskich, które zostały mocno poszkodowane w efekcie pandemicznych obostrzeń dla branży turystycznej* – podsumowuje burmistrz Pawnuk.

Magdalena Ziółkowska

eprasa.pl 865d3af9b6

Żądają gwarancji od producentów szczepionek

STRZELIN

Nie wszyscy są entuzjastami masowych szczepień przeciwko COVID-19. Są środowiska, w których ten temat budzi spore kontrowersje, miedzy innymi za sprawą tego, że producenci szczepionek nie chcą brać odpowiedzialności za ewentualne powikłania wynikające z ich stosowania. Osoby, które nie zgadzają się z polityką rządu w tym zakresie, protestują.

W środę, 20 stycznia, odbyło się zdalne posiedzenie Komisji Skarg, Wniosków i Petycji Rady Miejskiej Strzelina. W grudniu oraz na początku stycznia do Biura Rady wpłynęło pięć petycji, dotyczących szczepień przeciwko koronawirusowi SARS-CoV-2. Autorzy dokumentów, którzy nie zgadzają się z polityką rządu w tym zakresie, przygotowali także uchwałę, w treści której czytamy: „uznajemy za zasadne i nieodzowne, by Rząd RP uzyskał pisemne gwarancje ze strony producentów szczepionek, że w przypadku jakichkolwiek powikłań gotowi są oni przyjąć i ponieść wszelkie koszta prawne i finansowe wystąpienia niepożądanych odczynów poszczepiennych". Petycje i uchwały są pełne emocjonalnych fragmentów. Z ich treścią można zapoznać się na stronie strzelin.esesja.pl. Krótką dyskusją radni poprzedzili procedowanie pierwszej uchwały. Radny Damian Serwicki zwrócił uwagę, że wszystkie uchwały mają tożsamą treść. – *Wczytując się w treść tej uchwały, nie wiem czemu miałaby służyć i nie wiem, kto by odpowiadał za sankcjonowanie zawartych w niej zapisów. Uważam, że podejmowanie tego typu uchwał może wprowadzić dużo więcej chaosu niż dobrego* – mówił. Następnie głos zabrał radny Paweł Laszczyński, który również podkreślał, że wszystkie uchwały dotyczą tego samego tematu. – *Podstawiają nam gotową uchwałę, a przez jej podjęcie wprowadzilibyśmy wielkie zamieszanie* – mówił. – *Grupa ludzi znalazła sobie zajęcie, którym chce obarczyć sporo osób, bo nad każdą taką petycją trzeba się pochylić. Wiadomo jaka jest sytuacja z COVID-em. Ludzie, póki co, mają wolny wybór* (w sprawie szczepień – red.) – argumentował radny Adam Daniluk i dodał, że przyjęcie tego typu uchwały nie wniesie nic konkretnego do sprawy. Dyskusję podsumował radny Serwicki, mówiąc, iż cieszy się, że wszyscy radni mają podobne zdanie. Jednocześnie złożył wniosek o nieuwzględnienie petycji, który został przyjęty przez radnych. Wszystkie kolejne petycje także zostały nieuwzględnione. W kolejnym punkcie radni jednogłośnie przyjęli sprawozdanie z działalności komisji za 2020 rok. Przewodniczący Tadeusz Janda przypomniał, że w mijającym roku odbyło się dziewięć posiedzeń. Następnie radni przyjęli plan pracy na 2021 rok. Na tym posiedzenie się zakończyło.

Magdalena Ziółkowska

Czyn społeczny zasługujący na uznanie

Dzisiaj niepozorny, a w przyszłości przepiękny

STRZELIN

Przy wjeździe do Bierzyna od strony Strzelina znajduje się niewielki plac z krzyżem. Właścicielem jest gmina Strzelin. W trosce o estetykę miejscowości mieszkańcy postanowili nieco go upiększyć. Tomasz Laszczyński z synem posadzili na tym terenie ponad sto drzewek. Są to głównie jesiony i buki.

- *Na początku rozciągnąłem sznurki, aby jakoś zabezpieczyć te drzewka, lecz prawdopodobnie zwierzyna leśna je zrywała. Jedna z naszych mieszkanek, pani Lidia, napisała pismo do gminy z prośbą o paliki, które podtrzymają drzewka. Te zostały wbite przez pracowników Centrum Usług Komunalnych i Technicznych pod koniec zeszłego roku* - mówi pan Tomasz.

Dodaje także, że warto dbać w taki sposób o okolicę. - *To była moja spontaniczna inicjatywa, więc nie chciałem też angażować innych w pomoc. Teraz trzeba będzie dbać o okoliczny teren, kosić go i pielęgnować. Mam nadzieję, że to miejsce stanie się kiedyś wizytówką miejscowości* - dodaje Tomasz Laszczyński. Warto dodać, że pan Tomasz sadził drzewka w czynie społecznym, jesienią ubiegłego roku. Umieszczone zostały w wyznaczonych wcześniej alejach, aby umożliwić swobodny przejazd maszyny koszącej trawę.

Mieszkańcy są dumni z tej inicjatywy. Wśród nich znalazła się pani Lidia, której zdaniem drzewa spełniają ważną rolę. - Nie tylko upiększają one otoczenie, ale także oczyszczają powietrze i produkują tlen. Dlatego ważne jest, aby propagować podobne działania. Podziękowania należą się panu Tomaszowi za czyn społeczny, a także pani burmistrz za szybką reakcję w przyznaniu nam potrzebnych palików - zaznacza pani Lidia.

Plac w Bierzynie plac dopiero co nabiera kształtów. Dopiero w najbliższych miesiącach, a nawet latach będzie można oglądać go w pełnej krasie. Tak czy inaczej, miejscowość na pewno na tym skorzysta.

Marek Rychlica

Mieszkaniec Bierzyna posadził na tym placu ponad 100 drzewek (przy widocznych na drugim planie białych palikach). Wszystko po to, aby to miejsce wyglądało w przyszłości bardziej estetycznie

eprasa.pl 865d3af9b6

29 stycznia - 4 lutego 2021

Piątek

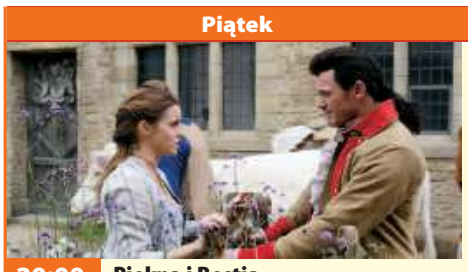

20:00 POLSAT **Piękna i Bestia**

film familijny, Wielka Brytania, USA, 2017

Miłośniczka książek Bella często ucieka w świat fantazji. Mieszka z ojcem, sędziwym wynalazcą Maurycym, we francuskiej wiosce Villeneuve. O względy pięknej marzycielki zabiega arogancki myśliwy Gaston. Dziewczyna odrzuca jego zaloty. Spokój rodziny zostaje zakłócony w dniu, w którym Maurycy wybiera się na targ. W drodze powrotnej chce zerwać różę z ogrodu tajemniczego zamku. Za próbę kradzieży zostaje uwięziony przez zaklętego w bestię księcia. Pomimo strachu jego córka proponuje swoje życie w zamian za wolność rodzica.

Sobota

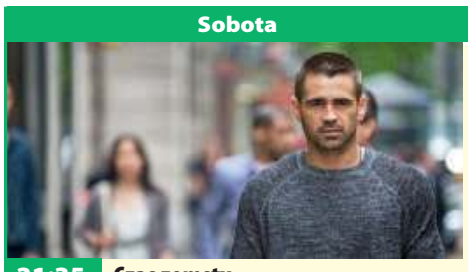

21:35 TVP1 **Czas zemsty**

dramat kryminalny, USA, 2013

Victor (Colin Farrell) od kilku miesięcy pracuje dla szefa nowojorskiej mafii, Alphonse'a (Terrence Howard). Szybko zyskuje jego zaufanie i zostaje jego prawą ręką. Od pewnego czasu członkowie szajki są systematycznie likwidowani przez nieuchwytnego mordercę, który na miejscu zbrodnia pozostawia tajemnicze wiadomości. Członkowie gangu za wszelką cenę usiłują namierzyć zabójcę. W międzyczasie Victor, żyjący samotnie w bloku na przedmieściach, poznaje sąsiadkę z naprzeciwka.

Niedziela

20:15 TVN **Londyn w ogniu**

film sensacyjny, Bułgaria, Wielka Brytania, USA, 2016

Pakistan. Lider terrorystów Aamir Barkawi świętuje wraz z rodziną zaślubiny córki. Wesele zakłóca pojawienie się dronów. Dochodzi do masakry - wyposażone w zabójczą broń maszyny zabijają gości. Ciężko ranny Barkawi cudem uchodzi z życiem. Planuje krwawą zemstę, która ma wstrząsnąć całym Zachodem. Mijają dwa lata. W niewyjaśnionych okolicznościach umiera premier Wielkiej Brytanii. Na uroczystości pogrzebowe przybywają przywódcy państw z całego globu.

Poniedziałek

21:30 TVN **Rambo**

film sensacyjny, USA, 1982

John Rambo (Sylvester Stallone), weteran wojny w Wietnamie i były komandos Zielonych Beretów, przybywa do miasteczka Hope w stanie Oregon, gdzie pragnie spotkać dawnego towarzysza broni. Okazuje się, że mężczyzna zmarł na raka w wyniku kontaktu z bronią chemiczną. Choć Rambo stara się nikomu nie wchodzić w drogę, zostaje zatrzymany przez miejscowego szeryfa, Willa Teasle'a (Brian Dennehy), który daje mu do zrozumienia, że nie jest mile widziany na jego terenie.

Wtorek

21:30 TVN **Człowiek na krawędzi**

thriller, USA, 2012

Nowy Jork. Wczesnym rankiem do luksusowego hotelu Roosevelt na Manhattanie wchodzi Nick Cassidy. Udaje się do apartamentu mieszczącego się na 21. piętrze. Wychodzi przez okno, staje na gzymsie i wszystko wskazuje na to, że zamierza skoczyć. Pod budynkiem natychmiast zjawia się policja oraz służby specjalne. Mężczyzna oświadcza jednak, że będzie rozmawiał tylko z wybraną negocjatorką, niejaką Lydią Mercer. W trakcie rozmowy z nią Nick wyznaje, że kiedyś także służył w policji.

Środa

23:15 TVP2 **Miłość po francusku**

komedia romantyczna, Francja, 2013

Atrakcyjna, 38-letnia redaktorka Alice Lantins (Virginie Efira) jest pracoholiczką. Wciąż zajęta obowiązkami zawodowymi, nie ma czasu na życie prywatne. Kobieta marzy, aby objąć posadę redaktor naczelnej magazynu o modzie „Rebelle". Brakuje jej jednak kreatywności. Podczas podróży samolotem z Brazylii do Paryża kobieta gubi pendrive. Znajduje go 20-letni student architektury, Balthasar Apfel (Pierre Niney), który kontaktuje się z kobietą, aby zwrócić zgubę.

Czwartek

01:00 TVP2 **Do zakochania jeden krok**

komedia romantyczna, Wielka Brytania, 2017

Sześćdziesięcioletnia Sandra (Imelda Staunton) wiedzie szczęśliwe życie. Ma wielu przyjaciół, dobrze sytuowanego męża i piękny duży dom. Pewnego dnia podczas przyjęcia dowiaduje się jednak, że jej ukochany romansuje z ich wspólną koleżanką. Zdruzgotana kobieta postanawia się rozwieść, rzuca wiarołomcę, i jedzie do swojej mieszkającej w Londynie siostry Bif (Celia Imrie), której nie widziała od lat. Styl życia Bif jest zupełnie inny niż ten, do którego przywykła Sandra.

piątek 29 stycznia

TVP 1

05:10 **Przysięga** - serial obyczajowy, prod. Turcja
06:00 **Elif** - serial, prod. Turcja
07:00 **Transmisja Mszy Świętej z Sanktuarium Matki Bożej**
07:30 **Agape** - magazyn
08:00 **Wiadomości**
08:10 **Pogoda poranna**
08:15 **Kwadrans polityczny**
08:35 **Ranczo** - serial
09:35 **Komisarz Alex** - serial kryminalny TVP
10:35 **Ojciec Mateusz** - serial
11:25 **Kasta** - serial
12:00 **Wiadomości**
12:10 **Agrobiznes**
12:30 **Agropogoda** - magazyn
12:35 **Magazyn Rolniczy**
12:50 **Natura w Jedynce** - Brahmaputra, niebiańska rzeka w Himalajach
14:00 **Elif** - serial, prod. Turcja
15:00 **Wiadomości**
15:10 **Pogoda**
15:15 **Alarm!** - magazyn

TELETURNIEJ

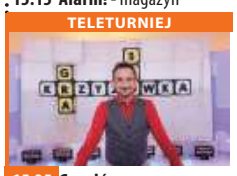

15:35 **Gra słów. Krzyżówka** - teleturniej
16:05 **Przysięga** - serial
17:00 **Teleexpress**
17:15 **Jaka to melodia?**
17:55 **Klan** - telenowela TVP
18:20 **Kasta** - serial
18:55 **Jeden z dziesięciu**
19:30 **Wiadomości**
20:10 **Alarm!** - magazyn
20:30 **Leśniczówka**
21:00 **Blondynka** - serial TVP
22:00 **U Pana Boga w ogródku** - komedia
00:10 **Birdman czyli** - dramat
02:10 **S. W. A. T. - Jednostka specjalna** - serial
03:00 **Godziny grozy** - serial
03:55 **Ocaleni** - reality show
04:55 **Zakończenie dnia**

TVP 2

05:15 **Cafe piosenka**
05:45 **Doktor Kleist** - serial, prod. Niemcy, 2019
06:45 **Anna Dymna - spotkajmy się**
07:20 **Familiada** - teleturniej
07:55 **Pytanie na śniadanie**
11:15 **Policzmy się dla Polski**
11:25 **Zacznij Od Nowa**
11:55 **Dla niesłyszących - Barwy szczęścia** - serial obyczajowy TVP
12:25 **Koło fortuny**
13:15 **Kozacka miłość** - serial kostiumowy, prod. Rosja
14:05 **Va Banque** - teleturniej
14:35 **Na sygnale** - serial fabularyzowany TVP
15:10 **Doktor Kleist** - serial, prod. Niemcy, 2019
16:00 **Koło fortuny**
16:35 **Familiada** - teleturniej
17:15 **Więzień miłości**
18:00 **Panorama**
18:20 **Va Banque** - teleturniej
18:45 **Kozacka miłość** - serial

SERIAL OBYCZAJOWY

19:35 **Barwy szczęścia** - serial obyczajowy TVP
20:45 **Przepis dnia** - magazyn kulinarny
20:55 **Postaw na milion** - teleturniej
21:50 **Urodzona gwiazda** - serial, prod. Rosja, 2015
22:40 **Muzyka, Taniec, Zabawa** - koncert
23:45 **Dawno temu w Ameryce** - dramat, prod. USA, Włochy, 1984, reż. Sergio Leone, wyk. Robert De Niro
01:55 **Lol** - film obyczajowy, prod. USA, 2012
03:35 **Żyj i pozwól umrzeć** - film sensacyjny
05:35 **Zakończenie dnia**

TVN

05:30 **Uwaga!** - magazyn
05:45 **Mango** - telezakupy
07:00 **Kuchenne rewolucje** - program kulinarno-rozrywkowy
08:00 **Dzień Dobry TVN** - magazyn
11:35 **Doradca smaku**
11:45 **Ukryta prawda** - program obyczajowy
12:50 **Szpital** - program obyczajowy
13:50 **Rozwód. Walka o wszystko**
14:55 **Szpital** - program obyczajowy
15:55 **Kuchenne rewolucje** - program kulinarno-rozrywkowy
17:00 **Rozwód. Walka o wszystko**
18:00 **Ukryta prawda** - program obyczajowy
19:00 **Fakty**
19:25 **Uwaga! koronawirus**
19:55 **Uwaga!** - magazyn

FILM S-F

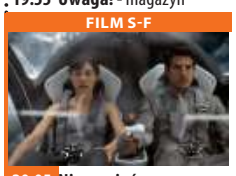

20:05 **Niepamięć** - film S-F, USA, 2013, reż. Joseph Kosinski, wyk. Tom Cruise, Morgan Freeman, Olga Kurylenko, Andrea Riseborough
22:45 **Czerwony smok** - film sensacyjny, USA, Niemcy, 2002, reż. BrettRatner, wyk. Anthony Hopkins, Edward Norton, Ralph Fiennes, Harvey Keitel, Emily Watson, Mary-Louise Parker, Philip Seymour Hoffman, Anthony Heald
01:20 **Kuba Wojewódzki** - talk show rozrywkowy
02:25 **Kuchenne rewolucje**
03:25 **Uwaga!** - magazyn
03:45 **Noc magii**

POLSAT

06:00 **Nowy dzień z Polsat News**
08:40 **Malanowski i Partnerzy**
09:40 **Sekrety rodziny**
10:40 **Dlaczego ja?**
11:40 **Gliniarze**
12:50 **Wydarzenia**
13:25 **Interwencja**
13:40 **Trudne sprawy**
14:40 **Dlaczego ja?**
15:50 **Wydarzenia**
16:10 **Pogoda**
16:15 **Interwencja**
16:30 **Na ratunek 112**
17:00 **Gliniarze**
18:00 **Pierwsza miłość**
18:50 **Wydarzenia**
19:25 **Gość Wydarzeń**
19:45 **Sport**
19:55 **Pogoda**
20:00 **Piękna i Bestia** Dawno, dawno temu był sobie przystojny, młody Książę. U bram jego zamku stanęła stara żebraczka.

FILM PRZYGODOWY

22:50 **X-Men 2** Wzrasta napięcie w stosunkach pomiędzy mutantami, a ludźmi. Do zaostrzenia konfliktu przyczynia się bezprecedensowy atak nieznanego mutanta na prezydenta Stanów Zjednoczonych. W jego wyniku prezydent udziela specjalnych uprawnień generałowi Williamowi Strykerowi.
01:45 **Resident Evil: Potępienie** - film sensacyjny
03:50 **Tajemnice losu**
04:40 **Disco Gramy** - program rozrywkowy prod. Polska
05:25 **Telezakupy TV Okazje**

TVP Kultura

07:00 **Teledyski**
08:00 **Informacje kulturalne** - informator kulturalny
08:30 **Powidoki** - Thomas Mann, Śmierć w Wenecji - program publicystyczny
08:40 **Maria Jarema** - reportaż
09:15 **Którędy po sztukę** - Olga Boznańska
09:25 **Zawrócony** - dramat, prod. Polska, 1994, reż. Kazimierz Kutz, wyk. Zbigniew Zamachowski, Marek Kondrat, Marek Frąckowiak, Stanisław Górka, Henryk Bista, Zofia Rysiówna, Anna Waszczyk
11:00 **Maria Curie** - serial biograficzny prod. Francja, Polska, 1991
12:30 **Smutne potwory** - film animowany
13:15 **Sami Yaffa na tropie dźwięków** - cykl dokumentalny

KOMEDIA

15:25 **Milou w maju** - komedia
17:25 **Czterdziestolatek** - serial TVP
18:30 **Informacje kulturalne**
18:55 **Co dalej?**
19:15 **Którędy po sztukę**
19:25 **Antyfonie**
20:00 **Strzały po zmierzchu - Nie do przebaczenia**
22:10 **Tego się nie wytnie**
23:50 **Gomorra** - serial
00:50 **Teraz animacje!** - Manifestacja geniuszu w czterech aktach - film
01:05 **Teraz animacje!** - Brzemię - film animowany
01:30 **Co dalej?**
01:50 **Informacje kulturalne**
02:20 **Kino Mistrzów - Zabicie świętego jelenia**

TV Puls

06:00 **Nash Bridges** - serial sensacyjny Serial sensacyjny opowiadający o walce z przestępczością na ulicach San Francisco. Głównym bohaterem jest sprytny policjant Nash Bridges (Don Johnson), który w raz ze swoim partnerem Joe Dominguez (Cheech Marin) walczy z przestępczością w mieście.
08:00 **Lombard. Życie pod zastaw** - serial obyczajowy
10:00 **Kobra - oddział specjalny** - serial sensacyjny
12:00 **Zaklinaczka duchów**
14:00 **Lombard. Życie pod zastaw** - serial obyczajowy
16:00 **Rodzinny interes** - serial obyczajowy

SERIAL OBYCZAJOWY

18:00 **Lombard. Życie pod zastaw** - serial obyczajowy prod. Polska
20:00 **Zawrotna prędkość** Dwaj bracia trudniący się kradzieżą luksusowych samochodów jadą do Francji, gdzie podpadają lokalnej mafii.
21:55 **Prawo zemsty**
00:05 **Więzienie w ogniu**
01:50 **Castle**
02:45 **Dyżur** - serial dokumentalny
03:10 **Wojciech Cejrowski. Boso** - Ziemia Święta
04:35 **Z archiwum policji** - serial dokumentalny
05:00 **Dyżur** - serial dokumentalny

TVN 7

05:00 **Mango telezakupy**
06:30 **Pierwsze damy PRL**
07:00 **Sędzia Anna Maria Wesołowska** - program sądowy
08:00 **Ukryta prawda** - program obyczajowy
11:00 **Szpital** - program obyczajowy
12:00 **Szkoła**
13:00 **Sąd rodzinny** - program sądowy
14:00 **Sędzia Anna Maria Wesołowska** - program sądowy
15:00 **Ukryta prawda** - program obyczajowy
16:00 **Zakochani po uszy** - serial, Polska
16:35 **Brzydula** - serial
17:10 **19 +** - obyczajowy
18:15 **Idealna niania** - program obyczajowy
18:55 **Ukryta prawda** - program obyczajowy
20:00 **Brzydula** - serial

KOMEDIA

20:30 **Prosto w serce** - film komedia, USA, 2007, reż. MarcLawrence, wyk. Hugh Grant, Drew Barrymore, Haley Bennett, Brad Garrett Alex szczyt kariery muzycznej ma już dawno za sobą. Dostaje drugą szansę, gdy popularna piosenkarka Cora proponuje mu zaśpiewanie piosenki w duecie.
22:50 **Jestem legendą** - film S-F, USA, 2007, reż. Francis Lawrence, wyk. Will Smith, Alice Braga, CharlieTahan, Salli Richardson
01:00 **Druga strona medalu** - talk show

TV 4

06:00 Strażnik Teksasu **08:00** Nasz Nowy Dom **09:00** Sędzia Judy **10:25** Nowe Sekrety Sąsiadów **11:25** Pamiętniki z wakacji
12:25 Wspaniali ludzie **12:55** Wzór **13:55** Kobra - oddział specjalny **14:55** STOP Drogówka **15:55** Kobra - oddział specjalny **17:00** Nowe Sekrety Sąsiadów
18:00 Policjantki i Policjanci **20:00** Święty **21:00** Gwiazdy Kabaretu **22:00** Sprawiedliwi - Wydział Kryminalny **00:05** Wszechstronna dziewczyna Zniszczony przez globalną katastrofę świat przyszłości zaludniony jest przez żądne ludzkiego mięsa stwory. Nadzieją dla ocalonych wydają się militaryzacja życia codziennego oraz prac nad stworzeniem człowieka-hybrydy, zdolnego przetrwać na skażonym terenie.

TV Trwam

10:15 Rozmowy niedokończone **11:25** Głos Polski **11:35** 100 cudownych miejsc na świecie **11:45** Spotkania z ekologią **12:00** Anioł Pański
12:03 Informacje dnia **12:20** Antarktyda - podróż na kraniec Ziemi **13:15** Historia Bożego Narodzenia **13:30** Msza Święta **14:30** Aktywna zima **14:55** Słowo Życia **15:00** Modlitwa w Godzinie Miłosierdzia **15:20** Mocni w wierze **15:50** Ma się rozumieć **16:00** Informacje dnia **16:10** Siódmy sakrament **16:35** Świat na wyciągnięcie ręki. **17:00** Misja Bilaj
17:55 Poczet Wielkich Polaków **18:00** Anioł Pański **18:05** Informacje dnia **18:15** Westerplatte Młodych **19:00** Warto zauważyć... **19:30** Opowieści Theo **19:45** Modlitwa **20:00** Informacje dnia **20:20** Różaniec **20:50** Myśląc Ojczyzna **21:00** Apel

eprasa.pl 865d3af9b6

sobota 30 stycznia

TVP 1

06:00 **Sprawa dla reportera**
07:00 **Transmisja Mszy Świętej z Sanktuarium Matki Bożej na Jasnej Górze**
07:35 **Rok w ogrodzie**
08:00 **Rok w ogrodzie Extra**
08:15 **Wojsko - polskie.pl**
08:40 **Pełnosprawni** - magazyn dla niepełnosprawnych
09:00 **Magazyn śledczy Anity Gargas** - magazyn
09:30 **Fascynujący świat** - Klasztory Europy
10:40 **Blondynka** - serial TVP
11:35 **Konnica** - western
13:45 **Okrasa łamie przepisy**
14:15 **Z pamięci** - Leon Schiller
14:25 **Przyrodnik na tropie**
15:00 **Koronka do Miłosierdzia Bożego**
15:20 **Zakochaj się w Polsce**
15:50 **Skoki Narciarskie**
17:00 **Teleexpress**
17:10 **Skoki Narciarskie**

REALITY SHOW

18:25 **Sanatorium miłości** - reality show
19:25 **Sport**
19:30 **Wiadomości**
20:05 **Pogoda**
20:10 **Alarm!** - magazyn
20:35 **Komisarz Alex** - serial kryminalny TVP
21:35 **Hit na sobotę - Czas zemsty** - film akcji
23:40 **U Pana Boga w ogródku** - komedia
01:45 **Birdman** - dramat, prod. USA, 2014, reż. Alejandro Inarritu, wyk. Michael Keaton, Edward Norton, Emma Stone, Amy Ryan
03:50 **Z pamięci** - felieton
03:55 **Zakończenie**

TVP 2

05:50 **Dla niesłyszących** - Barwy szczęścia - serial obyczajowy TVP
06:55 **Dla niesłyszących** - M jak miłość - serial TVP
07:45 **Przepis dnia** - magazyn kulinarny
07:55 **Pytanie na śniadanie**
11:15 **Policzmy się dla Polski** - felieton
11:20 **Program rozrywkowy** - mini audycja VOP
11:20 **Rodzinny ekspres** - magazyn
11:55 **Alternatywy 4** - serial komediowy TVP
12:55 **Anything goes. Ale jazda!**
14:00 **Familiada** - teleturniej
14:35 **Koło fortuny**
15:15 **The Voice Senior** - Przesłuchania w ciemno
17:20 **Rodzinka.pl** - serial
17:50 **Dla niesłyszących** - Słowo na niedzielę
18:00 **Panorama**

TELETURNIEJ

18:35 **Postaw na milion** - teleturniej
19:35 **Lajk!**
20:00 **The Voice Senior** - Półfinał
22:45 **Hity wszech czasów** - magazyn muzyczny
23:50 **Podróż na sto stóp** - komedia, prod. Indie, USA, Zjednoczone Emiraty Arabskie, 2014, reż. Lasse Hallstrom, wyk. Helen Mirren, Om Puri, Manish Dayal, Charlotte Le Bon
02:00 **Władza**
03:55 **Balanga** - dramat, prod. Polska, 1993
05:15 **Zakończenie**

TVN

05:00 **Uwaga!** - magazyn
05:15 **Mango** - telezakupy
07:25 **Kobieta na krańcu świata**
08:00 **Dzień Dobry TVN** - magazyn
11:30 **Brzydula** - serial obyczajowy prod. Polska
13:05 **Na Wspólnej** - serial obyczajowy prod. Polska
14:20 **Kobieta na krańcu świata**
14:55 **Wyjątkowe domy**
15:30 **Totalne remonty Szelągowskiej**
16:30 **Kolekcja smaków**
17:00 **Klinika bez tajemnic**
18:00 **Patent na dom**
19:00 **Fakty**
19:25 **Sport**
19:35 **Pogoda**
19:45 **Uwaga!** - magazyn
20:00 **#TVNpomagajmysobie**

KOMEDIA

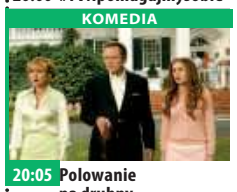

20:05 **Polowanie na druhny** - film komedia, USA, 2005, reż. David Dobkin, wyk. Vince Vaughn, Christopher Walken, Rachel McAdams
22:40 **Magic Mike XXL** - film komedia, USA, 2015, reż. Gregory Jacobs, wyk. Channing Tatum, Matt Bomer, Joe Manganiello, Kevin Nash, Amber Heard, Donald Glover
01:00 **Rytuał** - film horror, USA, Włochy, Węgry, 2011, reż. Mikael Hafström, wyk. Anthony Hopkins, ColinO'Donoghue, Alice Braga
03:20 **Uwaga!** - magazyn
03:40 **Noc magii**

POLSAT

06:00 **Nowy dzień z Polsat**
08:25 **Herkules**
10:10 **Ewa gotuje**
10:40 **Nasz Nowy Dom**
11:40 **Bogaty dom - Biedny dom**
12:40 **Rolnicy. Podlasie**
13:45 **Rolnicy - Tak się żyje u nas na wsi**
14:45 **Nie mów do mnie śmieciarzu!**
15:45 **Więzienie**
17:45 **Chłopaki do wzięcia**
18:50 **Wydarzenia**
19:25 **Gość Wydarzeń**
19:45 **Sport**
19:55 **Pogoda**
20:00 **Avengers: Czas Ultrona** Kiedy Tony Stark próbuje wskrzesić dawno zapomniany program utrzymania światowego pokoju, sytuacja niespodziewanie się komplikuje.

FILM PRZYGODOWY

23:05 **Hitman: Agent 47** Agent 47 to wychowany w laboratorium i stworzony tylko do jednego celu super zabójca, którego rozpoznać można po kodzie kreskowym wytatuowanym na jego karku. Potrafi podszyć się pod każdego, wkraść wszędzie i nie odpuści nikomu, na kogo dostał zlecenie.
01:10 **W odwecie za śmierć** Bobby to doświadczony agent Interpolu, któremu zostaje przydzielone zadanie w Europie Wschodniej.
03:15 **Tajemnice losu**
04:40 **Disco Gramy** - program rozrywkowy prod. Polska

TVP Kultura

07:00 **Musicale. Śpiewa Zdzisława Sośnicka**
08:00 **Informacje kulturalne**
08:30 **Od ucha do ucha** - Początek - film animowany, prod. Włochy, 2010
08:40 **Od ucha do ucha** - Jonasz i morze - film animowany
08:50 **Od ucha do ucha** - Lis i ptaszek - film animowany
09:15 **Od ucha do ucha** - Wilcze dzieci - film animowany, prod. Japonia, 2012
11:20 **Serialowa nostalgia** - Przygody pana Michała
12:25 **Wydarzenie aktualne**
12:50 **Kobra** - Melissa
14:10 **Tego się nie wytnie**
15:40 **Retro kino - Niewinne**
17:50 **Wydarzenie aktualne**
18:20 **Tamte lata, tamte dni** - Anna Dymna - magazyn
18:55 **Scena muzyczna**

DRAMAT

20:00 **Bilet do kina - Przed zachodem słońca** - dramat, prod. USA
21:35 **Jefferson Starship: Live** - koncert, prod. Wielka Brytania, 1983
23:00 **Mocne Kino - Róża** - dramat, prod. Polska, 2011, reż. Wojciech Smarzowski, wyk. Agata Kulesza, Marcin Dorociński, Kinga Preis, Jacek Braciak
00:45 **Strzały po zmierzchu - Nie do przebaczenia** - western, prod. USA
02:55 **Kino nocne - Egoiści** - dramat, prod. Polska, 2000, reż. Mariusz Treliński, wyk. Magdalena Cielecka

TV Puls

06:00 **Łowcy skarbów** Historyczka Sydney Fox decyduje się podróżować po świecie, by odnaleźć zaginione skarby i dzieła sztuki.
07:00 **Taki jest świat**
08:00 **Lombard. Życie pod zastaw** - serial obyczajowy prod. Polska Prowadzenie lombardu to zajęcie ciekawe, momentami ekscytujące, ale często i niebezpieczne. Bohaterami serialu są: właściciel Kazimierz Barski, jego rodzina, pracownicy oraz klienci, którzy pojawiają się w lombardzie z powodu różnych życiowych zawirowań.
20:00 **Mocne sobotnie kino: Dziedzictwo krwi**
21:35 **Dorwać gringo**
23:30 **Czas zemsty**

DRAMAT

01:55 **Castle** - dramat Poszukujący inspiracji pisarz otrzymuje pozwolenie na przyłączenie się do jednego zespołu z wydziału zabójstw nowojorskiej policji.
02:50 **Zobacz to! Blok powtórkowy: Taki jest świat** - program informacyjny
03:25 **Na jedwabnym szlaku** - serial dokumentalny prod. Polska
04:10 **Z archiwum policji** - serial dokumentalny prod. Polska
05:00 **Dyżur** - serial dokumentalny

TVN 7

04:30 **Mango** - telezakupy
06:35 **Angry Birds** - serial, Finlandia
06:55 **Szkoła**
08:00 **Ukryta prawda** - program obyczajowy
09:00 **Ten moment**
10:10 **Ukryta prawda** - program obyczajowy
14:20 **Pożyczalscy** - film rodzinny, Wielka Brytania, USA, 1997, reż. Peter Hewitt, wyk. John Goodman, Mark Williams, Jim Broadbent, Celia Imrie, Flora Newbigin
16:00 **Akademia policyjna IV: Patrol obywatelski** - film komedia, USA, 1987, reż. Jim Drake, wyk. Steve Guttenberg, Bubba Smith, David Graf, Michael Winslow, Sharon Stone, George Gaynes
17:55 **Wakacje w krzywym zwierciadle** - film

FILM SENSACYJNY

20:00 **R.I.P.D.: Agenci z zaświatów** - film sensacyjny, USA, 2013, reż. Robert Schwentke, wyk. Jeff Bridges, Ryan Reynolds, Kevin Bacon
22:10 **W jak Wendeta** - film sensacyjny, USA, Wielka Brytania, Niemcy, 2005, reż. James McTeigue, wyk. Natalie Portman, Hugo Weaving, StephenRea, StephenFry, John Hurt, TimPigott-Smith
00:50 **Sufrażystka** - film obyczajowy, Wielka Brytania, 2015, reż. Sarah Gavron, wyk. Carey Mulligan
02:50 **Noc magii**

TV 4

06:00 Szczenięce lata Toma i Jerry'ego **07:00** Tuż przed tragedią **09:05** Galileo **11:05** Zaginione cesarstwo
12:55 STOP Drogówka **14:00** Policjantki i Policjanci **19:00** Galileo **20:00** Święty **21:00** Gwiazdy Kabaretu **22:00** Sprawiedliwi - Wydział Kryminalny
00:05 Wielka czerwona jedynka Zrealizowany z epickim rozmachem, słynny film symbolicznie poświęcony 1 Dywizji Piechoty US Army, nazywanej, która podczas II wojny światowej wsławiła się wyjątkowym bohaterstwem. Inwazja w Afryce, lądowanie w Normandii, pokonanie Niemiec - widziane z perspektywy pięciu żołnierzy Czerwonej Jedynki. Wielka kreacja Lee Marvina w roli sierżanta. **02:25** Disco Polo Life

TV Trwam

10:00 Święcenia biskupie **13:00** Aktywna zima **13:20** Ocalić od zapomnienia **13:30** Msza Święta z kaplicy Cudownego Obrazu Matki Bożej Częstochowskiej na Jasnej Górze **14:30** Przegląd Katolickiego Tygodnika „Niedziela" **14:35** Karol de Foucauld
15:30 Wierzę w Boga **16:00** Informacje dnia **16:10** Lodowa podróż **17:00** Z Parlamentu Europejskiego **17:55** Poczet Wielkich Polaków **18:00** Anioł Pański **18:05** Informacje dnia
18:15 Rozmowy niedokończone **19:25** Święty na każdy dzień **19:30** Katecheza ks. bp. Antoniego Długosza **19:45** Modlitwa **20:00** Informacje dnia **20:20** Różaniec **20:50** Myśląc Ojczyzna **21:00** Apel Jasnogórski **21:20** Informacje dnia **21:40** Polski Punkt Widzenia **22:00** Mojżesz **22:50** 100 cudownych miejsc

niedziela 31 stycznia

TVP 1

06:55 **Słowo na niedzielę**
07:00 **Transmisja Mszy Świętej**
08:00 **Tydzień**
08:30 **Zakochaj się w Polsce**
09:05 **Las bliżej nas**
09:30 **Okrasa łamie przepisy**
10:05 **Stulecie Winnych**
10:55 **Słowo na niedzielę**
11:00 **Transmisja Mszy Świętej z Jasnej Góry**
11:55 **Między ziemią a niebem**
12:00 **Anioł Pański**
12:15 **Między ziemią a niebem**
12:45 **Rwanda 2020**
13:10 **BBC w Jedynce**
14:15 **Z pamięci** - felieton
14:25 **Weterynarze z sercem**
15:00 **Koronka do Miłosierdzia Bożego**
15:25 **Przyrodnik na tropie**
16:00 **Skoki Narciarskie**
17:15 **Teleexpress**
17:25 **Skoki Narciarskie**

TELETURNIEJ

18:30 **Jaka to melodia?** - teleturniej muzyczny
19:30 **Wiadomości**
20:15 **Osiecka** - serial TVP
21:15 **Sanatorium miłości** - reality show
22:10 **Sanatorium miłości. Kulisy programu**
22:20 **Zakochana Jedynka - Miłość jak film** - komedia romantyczna, prod. USA, 2016
23:55 **Czas zemsty** - film akcji, prod. USA, 2013
02:00 **Miejsce zbrodni. Wielki ból**
03:45 **Jaka to melodia?** - teleturniej muzyczny
04:40 **Z pamięci** - Leon Schiller - felieton
04:45 **Zakończenie**

TVP 2

05:20 **Dla niesłyszących - Barwy szczęścia** - serial obyczajowy TVP
07:00 **Dla niesłyszących** - M jak miłość - serial TVP
07:55 **Pytanie na śniadanie**
10:25 **Policzmy się dla Polski**
10:35 **Ostoja**
11:10 **Zacznij Od Nowa** - magazyn
11:40 **Szansa na sukces. Opole 2020** - widowisko
12:45 **Szalona 30-tka zespołu Boys** - koncert
14:00 **Familiada** - teleturniej
14:35 **Koło fortuny** - teleturniej
15:10 **Szansa na sukces. Opole 2020** - widowisko muzyczne
16:10 **Na dobre i na złe** - serial TVP
17:05 **Jutro należy do nas** - serial, prod. Francja
18:00 **Panorama**
18:30 **Lepsza połowa** - serial

SERIAL FABULARYZOWANY

19:25 **Na sygnale** - serial fabularyzowany prod. TVP
20:00 **Władza** - film prod. USA, 2013, reż. Allen Hughes, wyk. Mark Wahlberg, Russell Crowe, Catherine Zeta - Jones, Jeffrey Wright
21:55 **Kino bez granic - Polina** - film obyczajowy, prod. Francja, 2016
23:55 **Zgoda** - dramat, prod. Polska, 2017, reż. Maciej Sobieszczański
01:30 **Dawno temu w Ameryce** - dramat, prod. USA, Włochy, 1984, reż. Sergio Leone
03:35 **Wszystko będzie dobrze** - dramat

TVN

08:00 **Dzień Dobry TVN**
11:30 **Brzydula** - serial
12:35 **29. Finał Wielkiej Orkiestry Świątecznej Pomocy**
12:55 **Co za tydzień**
13:25 **Kolekcja smaków**
13:55 **Wyjątkowe domy**
14:30 **29. Finał Wielkiej Orkiestry Świątecznej Pomocy**
14:50 **Patent na dom**
15:50 **29. Finał Wielkiej Orkiestry Świątecznej Pomocy**
16:10 **Fred Claus, brat świętego Mikołaja**
18:40 **29. Finał Wielkiej Orkiestry Świątecznej Pomocy**
19:00 **Fakty**
19:40 **Raport smogowy**
19:45 **29. Finał Wielkiej Orkiestry Świątecznej Pomocy**
20:10 **Dobre, podaj dalej**

FILM SENSACYJNY

20:15 **Londyn w ogniu** - film sensacyjny, USA, Wielka Brytania, Bułgaria, 2016, reż. Babak Najafi, wyk. Gerard Butler, Aaron Eckhart, Morgan Freeman
22:20 **29. Finał Wielkiej Orkiestry Świątecznej Pomocy**
00:00 **Trzydziestu trzech** - film katastroficzny, Chile, Kolumbia, Hiszpania, 2015, reż. Patricia Riggen, wyk. Antonio Banderas, Rodrigo Santoro, Juliette Binoche, James Brolin, Lou Diamond Phillips
02:35 **MasterChef** - program rozrywkowy
04:00 **Noc magii**

POLSAT

06:00 **Nowy dzień z Polsat**
07:55 **Renifer Niko ratuje brata**
09:35 **Ramona i Beezus**
11:45 **Piękna i Bestia** Dawno, dawno temu był sobie przystojny, młody Książę. Kiedy u bram jego zamku stanęła stara żebraczka, prosząc o schronienie przed burzą i oferując w zamian skromny kwiat róży, nieczuły młodzieniec przegonił ją.
14:30 **Avengers: Czas Ultrona** Kiedy Tony Stark próbuje wskrzesić dawno zapomniany program utrzymania światowego pokoju, sytuacja niespodziewanie się komplikuje.
17:40 **Nasz Nowy Dom**
18:50 **Wydarzenia**
19:30 **Państwo w Państwie**
20:00 **Zielona Góra**

FILM AKCJI

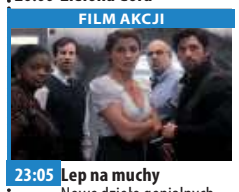

23:05 **Lep na muchy** Nowe dzieło genialnych scenarzystów - Jona Lucasa i Scotta Moore'a. Tripp wchodzi do banku, żeby wybrać trochę gotówki. W tym samym czasie bank zostaje napadnięty przez dwie grupy przestępcze naraz, choć działające niezależnie.
01:00 **Apocalypto** Łapa Jaguara - młody wojownik ze spokojnego, żyjącego w harmonii plemienia zamieszkującego dżunglę, zostaje pojmany.
04:00 **Tajemnice losu**
04:40 **Disco Gramy** - program rozrywkowy prod. Polska

TVP Kultura

07:00 **Liturgia prawosławna z cerkwi w Szczecinie**
08:25 **Od ucha do ucha** - Niezapomniany Leonard Bernstein - Spotkania z muzyką
09:30 **Od ucha do ucha**
10:40 **Francuskie śniadanie** - Arsene Lupin - serial
11:50 **Trzeci punkt widzenia** - program publicystyczny
12:25 **film fabularny**
13:20 **Dziennik wiejskiego proboszcza** - film obyczajowy, prod. Francja, 1951, reż. Robert Bresson, wyk. Claude Laydu, Nicole Ladmiral, Jean Danet, Gilberte Terbois, Nicole Maurey
15:25 **Teatr Bolszoj** - Coppelia
17:15 **Niedziela z... musicalem Metro**
18:05 **Niedziela z...musicalem Metro**

DRAMAT

20:00 **Gra tajemnic** - dramat, prod. USA, 2014
22:00 **Trzeci punkt widzenia** - program publicystyczny
22:35 **Lenny** - dramat
00:35 **Teraz animacje!** - Manifestacja geniuszu w czterech aktach - film animowany, prod. Estonia, Chorwacja, 2018
00:50 **Teraz animacje!** - Brzemię - film animowany, prod. Szwecja, 2017
01:15 **Kino nocne - Przed zachodem słońca**
02:45 **Miasto z morza** - film obyczajowy, prod. Polska, 2009, reż. Andrzej Kotkowski
04:55 **Teledyski**
05:50 **Jeszcze więcej kultury**

TV Puls

05:40 **Rodzinny interes** Serial w ciepły, czasem zabawny sposób będzie wprowadzać widza w świat głównych bohaterów, jednocześnie przedstawiając w każdym odcinku inną historię klientów warsztatu i salonu.
09:30 **Goście, goście**
11:35 **Nowe przygody Aladyna** Dwaj drobni złodzieje uciekając przed pogonią znajdują schronienie w dziale dziecięcym, gdzie zostają zmuszeni przez dzieci do opowiadania bajek.
13:40 **Najpiękniejsze baśnie: Błękitny książę i wróżka Lupina**
14:55 **Najpiękniejsze baśnie braci Grimm: Rumpelstiltskin**
16:05 **Plan gry**

FILM OBYCZAJOWY

18:25 **Pech to nie grzech** Piotr oraz jego narzeczona Weronika zakładają się, że Natalia przez trzy miesiące z nikim się nie zwiąże, ani nie zakocha. Chcąc odegrać się na znajomych, kobieta wpada w romantyczną intrygę.
20:00 **Niedziela z gwiazdami: Iluzja**
22:10 **Slumdog: Milioner z ulicy**
00:30 **Porwanie**
02:45 **Zobacz to! Blok powtórkowy: Dyżur** - serial dokumentalny
03:20 **Taki jest świat**
03:55 **Na jedwabnym szlaku**

TVN 7

04:30 **Mango** - telezakupy
06:35 **Angry Birds** - serial, Finlandia
06:55 **Szkoła**
07:55 **Ukryta prawda** - program obyczajowy
08:55 **Ten moment**
09:30 **Ukryta prawda** - program obyczajowy
13:45 **Bliźniacy** - film komedia, USA, 1988, reż. Ivan Reitman, wyk. Arnold Schwarzenegger, Danny DeVito, Kelly Preston, Chloe Webb, Bonnie Bartlett, Trey Wilson
16:00 **Rewolwer i melonik** - film sensacyjny, USA, 1998, reż. Jeremiah S. Chechik, wyk. Jeremiah Chechik, Ralph Fiennes, Uma Thurman, Sean Connery, Jim Broadbent, FionaShaw
17:55 **Akademia policyjna V: Misja w Miami Beach**

FILM PRZYGODOWY

20:00 **Troja** - film przygodowy, USA, Wielka Brytania, 2004, reż. Wolfgang Petersen, wyk. Brad Pitt, Eric Bana, Orlando Bloom, Diane Kruger, PeterO'Toole, Sean Bean, Brian Cox, Brendan Gleeson, Saffron Burrows, Julie Christie
23:30 **Siedem** - film sensacyjny, USA, 1995, reż. David Fincher, wyk. Brad Pitt, Morgan Freeman, Richard Roundtree, Kevin Spacey, Gwyneth Paltrow, R. Lee Ermey
02:10 **Druga strona medalu 2** - talk show
02:35 **Noc magii**

TV 4

06:00 Szczenięce lata Toma i Jerry'ego **07:35** Mistrz kierownicy ucieka **09:20** Galileo **11:20** STOP Drogówka **12:20** Gwiazdy Kabaretu
13:30 Inwazja Trzy lata po awaryjnym lądowaniu statku kosmitów w mieszkaniowej dzielnicy Moskwy, Julia, zwykła dziewczyna, która miała kontakt z pozaziemską technologią, badana jest w tajnych laboratoriach rosyjskiego Ministerstwa Obrony. **16:10** Bitwa o Midway **19:00** Galileo **20:00** Wampiry i świry Parodia popularnych romantycznych filmów i horrorów dla młodzieży. Nastoletnia Becca ma mnóstwo problemów.
21:45 Wszechstronna dziewczyna **00:10** Śmierć na 1000 sposobów **02:25** Disco Polo Life **03:25** TOP 10 Lista Przebojów **05:30** Telezakupy

TV Trwam

09:30 Msza Święta **10:40** Jezus **11:25** Juan Diego - posłaniec z Gwadelupy **12:00** Anioł Pański z Ojcem Świętym Franciszkiem **12:20** Wieś - to też Polska **13:30** Papież Polak do Rodaków **14:15** Opowieść o świętym Polikarpie **15:50** 100 cudownych miejsc na świecie. Świątynia w Denderze, Dolina Nilu, Egipt
16:00 Informacje dnia **16:10** Koncert życzeń **17:00** Tam, gdzie Bóg płacze **17:55** Poczet Wielkich Polaków **18:00** Anioł Pański **18:05** Informacje dnia
18:15 Rozmowy niedokończone **19:25** Święty na każdy dzień **19:30** Opowieści biblijne historie animowane z Nowego Testamentu **20:00** Informacje dnia **20:20** Różaniec **20:50** Kolory Świętości **21:00** Apel Jasnogórski **21:20** Informacje dnia **21:40** Święty na każdy dzień

eprasa.pl 865d3af9b6

poniedziałek 1 lutego

TVP 1

05:15 Przysięga - serial
06:00 Elif - serial, prod. Turcja
06:50 Policzmy się dla Polski
07:00 Transmisja Mszy Świętej
07:30 Okiem Wiary - magazyn
08:00 Wiadomości
08:10 Pogoda poranna
08:15 Kwadrans polityczny
08:30 Policzmy się dla Polski
08:35 Ranczo - serial
09:40 Komisarz Alex - serial
10:35 Ojciec Mateusz - serial
11:25 Kasta - serial
12:00 Wiadomości
12:10 Agrobiznes
12:35 Agropogoda - magazyn
12:40 Policzmy się dla Polski
12:45 BBC w Jedynce - Dynastie. Likaony - film dokumentalny
14:00 Elif - serial, prod. Turcja
14:50 Policzmy się dla Polski
15:00 Wiadomości
15:15 Alarm! - magazyn
15:35 Gra słów. Krzyżówka

SERIAL OBYCZAJOWY

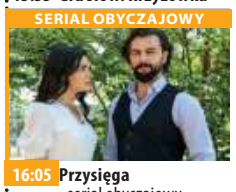

16:05 Przysięga - serial obyczajowy, prod. Turcja, 2019
17:00 Teleexpress
17:15 Jaka to melodia? - teleturniej muzyczny
17:55 Klan - telenowela TVP
18:20 Kasta - serial
18:55 Jeden z dziesięciu
19:30 Wiadomości
20:10 Alarm! - magazyn
20:30 Leśniczówka
21:00 Teatr Telewizji - Brat Elvis - spektakl teatralny, reż. Łukasz Wylężałek, wyk. Marek Kondrat, Andrzej Grabowski
22:10 Świat bez fikcji
23:10 Warto rozmawiać
00:10 Miłość jak film - komedia romantyczna

TVP 2

05:25 Cafe piosenka - talk-show
05:50 Doktor Kleist - serial, prod. Niemcy, 2019
06:50 Coś dla Ciebie - magazyn
07:20 Familiada - teleturniej
07:55 Pytanie na śniadanie
10:40 Panorama
10:45 Pytanie na śniadanie
11:15 Policzmy się dla Polski - felieton
11:25 Rodzinka.pl - serial komediowy TVP
11:50 Dla niesłyszących - Barwy szczęścia - serial obyczajowy TVP
12:30 Koło fortuny - teleturniej
13:15 Kozacka miłość - serial kostiumowy, prod. Rosja, 2013
14:05 Va Banque - teleturniej
14:35 Na sygnale - serial fabularyzowany TVP
15:10 Doktor Kleist - serial

TELETURNIEJ

16:00 Koło fortuny - teleturniej
16:35 Familiada - teleturniej
17:15 Więzień miłości
18:00 Panorama
18:20 Va Banque - teleturniej
18:45 Kozacka miłość - serial kostiumowy, prod. Rosja
19:35 Barwy szczęścia - serial obyczajowy TVP
20:45 Kulisy serialu „M jak miłość"
20:55 M jak miłość - serial TVP
21:50 Urodzona gwiazda - serial, prod. Rosja, 2015
22:45 Lepsza połowa - serial
23:20 Ułaskawienie
01:05 Warto kochać - serial
01:55 Polina - film obyczajowy
03:50 Rodzinne sekrety - thriller, prod. USA, 2017

TVN

05:05 Nowa Maja w ogrodzie
05:35 Akademia ogrodnika
05:45 Mango - telezakupy
07:00 Kuchenne rewolucje - program kulinarny
08:00 Dzień Dobry TVN
11:35 Dobre, podaj dalej
11:45 Ukryta prawda - program obyczajowy
12:50 Szpital
13:50 Rozwód. Walka o wszystko
14:55 Szpital - program obyczajowy
15:55 Kuchenne rewolucje - program kulinarno-rozrywkowy
17:00 Rozwód. Walka o wszystko
18:00 Ukryta prawda - program obyczajowy
19:00 Fakty
19:25 Uwaga! koronawirus
19:50 Raport smogowy
19:55 Uwaga! - magazyn
20:10 Doradca smaku

SERIAL OBYCZAJOWY

20:15 Na Wspólnej - serial obyczajowy
20:55 Milionerzy
21:30 Rambo - film sensacyjny, USA, 1982, reż. Ted Kotcheff, wyk. Sylvester Stallone, Richard Crenna, Brian Dennehy, Bill McKinney, Jack Sarrett, Michael Talbott
23:25 Ucieczka z NowegoJorku - film S-F, USA, 1981, reż. John Carpenter, wyk. Kurt Russell, Lee Van Cleef, Ernest Borgnine
01:35 Co za tydzień
02:05 Na granicy światów - serial, USA, Wielka Brytania
03:05 Uwaga! - magazyn
03:20 Noc magii

POLSAT

06:00 Nowy dzień z Polsat News
08:40 Malanowski i Partnerzy Bronisław Malanowski rozwiązuje zagadki kryminalne, prowadząc biuro detektywistyczne.
09:40 Sekrety rodziny
10:40 Dlaczego ja?
11:40 Gliniarze
12:50 Wydarzenia
13:25 Interwencja
13:40 Trudne sprawy
14:40 Dlaczego ja?
15:50 Wydarzenia
16:10 Pogoda
16:15 Interwencja
16:30 Na ratunek 112
17:00 Gliniarze
18:00 Pierwsza miłość - serial obyczajowy
18:50 Wydarzenia
19:25 Gość Wydarzeń
19:45 Sport, Pogoda

DRAMAT PRZYGODOWY

20:05 MEGA HIT - Apocalypto Łapa Jaguara - młody wojownik ze spokojnego, żyjącego w harmonii plemienia zamieszkującego dżunglę, zostaje pojmany przez okrutnych przybyszów i zmuszony do odbycia niebezpiecznej wyprawy do nieznanego świata cywilizacji opartej na strachu i ucisku, na końcu której czeka go ołtarz ofiarny.
23:00 Czarny świt
01:05 W cywilu 2
03:20 Tajemnice losu
04:40 Disco Gramy - program rozrywkowy prod. Polska
05:25 Telezakupy TV Okazje

TVP Kultura

07:00 Muzyczne poranki
08:15 Tego się nie wytnie
10:00 Reżyserzy - Stanley Kubrick
11:00 Układ krążenia - serial TVP, reż. Andrzej Titkow
12:30 Sztuka i dziecko - film dokumentalny, prod. Francja, 2016
13:40 Muzyka filmowa - film dokumentalny
15:20 Jutro idziemy do kina - film fabularny, reż. Michał Kwieciński, wyk. Mateusz Damięcki, Antoni Pawlicki, Jakub Wesołowski
17:15 Czterdziestolatek - serial TVP
18:30 Informacje kulturalne
18:55 Rok 2020
19:20 Trzeci punkt widzenia - program publicystyczny
20:00 Panorama kina polskiego - Austeria
21:50 Powidoki

FILM OBYCZAJOWY

22:15 Żelazna klasyka - Portret rodzinny we wnętrzu - film obyczajowy, prod. Włochy, Francja, 1974
00:25 Scena muzyczna - Trio Jazzowe Marcina Maseckiego - koncert
01:20 Informacje kulturalne
01:50 Gra tajemnic - dramat, prod. USA, 2014, reż. Morten Tyldum, wyk. Benedict Cumberbatch, Keira Knightley, Matthew Goode, Mark Strong
03:50 Tamte lata, tamte dni - Anna Dymna - magazyn
04:30 Teledysk
05:05 Rok 2020
05:35 Afisz kulturalny ekstra
05:50 Zakończenie

TV Puls

06:00 Nash Bridges - serial sensacyjny
08:00 Lombard. Życie pod zastaw - serial obyczajowy
10:00 Kobra - oddział specjalny - serial sensacyjny Każdy kolejny odcinek to odrębna tematyka. W każdym z nich nie brakuje „zabójczej prędkości", efektów specjalnych, napięcia, niebezpiecznych pościgów i komizmu, przedstawianego przez bohaterów. Chcą, aby zawsze na pierwszym miejscu stała sprawiedliwość
12:00 Zaklinaczka duchów
14:00 Lombard. Życie pod zastaw - serial obyczajowy
16:00 Rodzinny interes - serial obyczajowy

SERIAL OBYCZAJOWY

18:00 Lombard. Życie pod zastaw - serial obyczajowy prod. Polska
20:00 Koliber
22:00 Zawrotna prędkość
23:55 El Mariachi
01:40 Zobacz to! Blok powtórkowy: Taki jest świat
02:20 Dyżur - serial dokumentalny
03:55 Na jedwabnym szlaku
04:35 Z archiwum policji - serial dokumentalny
05:00 Rodzinny interes - serial obyczajowy prod. Polska

TVN 7

05:00 Mango telezakupy
06:35 Sąd rodzinny
07:35 Ukryta prawda - program obyczajowy
10:35 Ten moment
11:05 Szpital - program obyczajowy
12:05 Szkoła
13:05 Sąd rodzinny - program sądowy
14:05 Sędzia Anna Maria Wesołowska - program sądowy
15:05 Ukryta prawda - program obyczajowy
16:05 Zakochani po uszy - serial, Polska
16:35 Brzydula - serial
17:10 19 + - obyczajowy
18:20 Kryminalni - serial kryminalny, Polska
19:30 Zakochani po uszy - serial, Polska
20:00 Brzydula - serial
20:30 Chyłka-Zaginięcie - serial kryminalny, Polska

SERIAL KRYMINALNY

21:35 Chyłka-Kasacja - serial prod. Polska Prawnicy z kancelarii Żelazny & McVay podejmują się obrony Piotra Langera juniora (Jakub Gierszał), który zostaje oskarżony o brutalne morderstwo. Jego ojciec, bogaty i wpływowy biznesmen, żąda by sprawą zajęła się Joanna Chyłka.
22:50 Koniec przyjaźni - film horror, USA, 2014, reż. Levan Gabriadze, wyk. Heather Sossaman, Shelley Hennig, Renee Olstead, Jacob Wysocki, Courtney Halverson
00:30 Niewierni - serial, USA
01:30 Druga strona medalu

TV 4

06:00 Strażnik Teksasu **08:00** Nasz Nowy Dom **09:00** Sędzia Judy **10:25** Nowe Sekrety Sąsiadów **11:25** Pamiętniki z wakacji **12:25** Święty **12:55** Wzór **13:55** Kobra - oddział specjalny **15:00** STOP Drogówka **16:00** Z miłości do dziecka **17:00** Nowe Sekrety Sąsiadów **18:00** Policjantki i Policjanci **20:00** Sprawiedliwi - Wydział Kryminalny **21:05** Bez przedawnienia Trzymający w napięciu thriller w gwiazdorskiej obsadzie, pełen niespodziewanych zwrotów. **23:30** Ucho Prezesa - serial komediowy prod. Polska **00:00** Podwodna bestia. Podczas podmorskich prac wiertniczych przypadkowo uwolniony zostaje gigantyczny pierwotny rekin. **01:50** Galileo **02:50** SuperLudzie

TV Trwam

10:00 Informacje dnia **10:15** Rozmowy niedokończone **11:20** 100 cudownych miejsc na świecie. Most Golden Gate, San Francisco, USA **11:30** Przyroda w Obiektywie **11:50** Kolory Świętości **11:55** Święty na każdy dzień **12:00** Anioł Pański **12:03** Informacje dnia **12:20** Filmowe Życiorysy **13:30** Msza Święta **14:30** Oratorium średniowieczne **15:50** Ma się rozumieć **16:00** Informacje dnia **16:10** Sanktuaria polskie **16:30** Zew natury **16:55** Świadkowie **17:25** Kolory Świętości **17:55** Poczet Wielkich Polaków **18:00** Anioł Pański **18:05** Informacje dnia **18:15** Rozmowy niedokończone **19:25** Święty na każdy dzień **19:30** Opowieści Starego Testamentu **20:00** Informacje dnia **20:20** Różaniec **20:50** Myśląc Ojczyzna **21:00** Apel

wtorek 2 lutego

TVP 1

05:15 Przysięga - serial
06:00 Elif - serial, prod. Turcja
06:50 Policzmy się dla Polski - felieton
07:00 Transmisja Mszy Świętej z Sanktuarium Matki Bożej na Jasnej Górze
07:30 Kościół z bliska
08:00 Wiadomości
08:10 Pogoda poranna
08:15 Kwadrans polityczny
08:30 Policzmy się dla Polski
08:35 Ranczo - serial
09:40 Komisarz Alex - serial kryminalny TVP
10:35 Ojciec Mateusz - serial kryminalny TVP
11:25 Kasta - serial
12:00 Wiadomości
12:10 Agrobiznes
12:35 Agropogoda - magazyn
12:45 Natura w Jedynce - Simon Reeve i jego śródziemnomorskie przygody

SERIAL OBYCZAJOWY

14:00 Elif - serial, prod. Turcja, 2017
14:50 Policzmy się dla Polski
15:00 Wiadomości
15:15 Alarm! - magazyn
15:35 Gra słów. Krzyżówka
16:05 Przysięga - serial
17:00 Teleexpress
17:15 Jaka to melodia?
17:55 Klan - telenowela TVP
18:20 Kasta - serial
18:55 Jeden z dziesięciu
19:30 Wiadomości
20:10 Alarm! - magazyn
20:30 Leśniczówka
21:00 Magazyn kryminalny
21:40 Magazyn Ekspresu Reporterów
22:45 Ocaleni - reality show
23:50 Sklep przy głównej ulicy - dramat

TVP 2

05:20 Cafe piosenka - talk-show
05:50 Doktor Kleist - serial, prod. Niemcy, 2019
06:50 Prawosławny Poeta - reportaż
07:20 Familiada - teleturniej
07:55 Pytanie na śniadanie
10:40 Panorama
10:45 Pytanie na śniadanie
11:15 Policzmy się dla Polski
11:25 Rodzinka.pl - serial komediowy TVP
11:50 Dla niesłyszących - Barwy szczęścia - serial obyczajowy TVP
12:30 Koło fortuny - teleturniej
13:15 Kozacka miłość - serial kostiumowy, prod. Rosja, 2013
14:05 Va Banque - teleturniej
14:35 Na sygnale - serial fabularyzowany TVP
15:10 Doktor Kleist - serial
16:00 Koło fortuny

TELETURNIEJ

16:35 Familiada - teleturniej
17:05 Policzmy się dla Polski - felieton
17:10 Więzień miłości
18:00 Panorama
18:20 Va Banque - teleturniej
18:45 Kozacka miłość - serial kostiumowy, prod. Rosja
19:35 Barwy szczęścia - serial
20:40 Kulisy serialu „M jak miłość"
20:55 M jak miłość - serial TVP
21:50 Urodzona gwiazda - serial, prod. Rosja, 2015
22:45 Lepsza połowa - serial
23:15 Ludzkie historie
00:05 Uniewinniony - dramat
01:50 Ułaskawienie
03:40 Frank Sinatra głos Ameryki - film

TVN

05:30 Uwaga! - magazyn
05:45 Mango - telezakupy
07:00 Kuchenne rewolucje - program kulinarny
08:00 Dzień Dobry TVN - magazyn
11:35 Doradca smaku
11:45 Ukryta prawda - program obyczajowy
12:50 Szpital - program obyczajowy
13:50 Rozwód. Walka o wszystko
14:55 Szpital - program obyczajowy
15:55 Kuchenne rewolucje - program kulinarno-rozrywkowy
17:00 Rozwód. Walka o wszystko
18:00 Ukryta prawda
19:00 Fakty
19:25 Uwaga! koronawirus
19:50 Raport smogowy
19:55 Uwaga! - magazyn
20:10 Doradca smaku

SERIAL OBYCZAJOWY

20:15 Na Wspólnej - serial obyczajowy
20:55 Milionerzy
21:30 Człowiek na krawędzi - film sensacyjny, USA, 2012, reż. Asger Leth, wyk. Sam Worthington, Elizabeth Banks, Jamie Bell, Anthony Mackie, Edward Burns, Kyra Sedgwick
23:35 Superwizjer - magazyn reporterów
01:00 Kuba Wojewódzki - talk show
02:00 Niewierni - serial, USA
02:55 MasterChef - program rozrywkowy
04:15 Noc magii

POLSAT

06:00 Nowy dzień z Polsat News
08:40 Malanowski i Partnerzy - serial kryminalny Bronisław Malanowski rozwiązuje zagadki kryminalne, prowadząc biuro detektywistyczne.
09:40 Sekrety rodziny
10:40 Dlaczego ja?
11:40 Gliniarze
12:50 Wydarzenia
13:25 Interwencja
13:40 Trudne sprawy
14:40 Dlaczego ja?
15:50 Wydarzenia
16:10 Pogoda
16:15 Interwencja
16:30 Na ratunek 112
17:00 Gliniarze
18:00 Pierwsza miłość
18:50 Wydarzenia
19:25 Gość Wydarzeń
19:45 Sport, Pogoda

FILM PRZYGODOWY

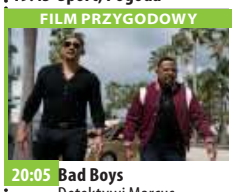

20:05 Bad Boys Detektywi Marcus Burnett i Mike Lowrey z policyjnego wydziału antynarkotykowego w Miami mają 3 dni na odnalezienie heroiny wartej sto milionów dolarów, która została skradziona z ich posterunku. Jedyną osobą, która może im pomóc, jest piękna Julie Matt, która potrafi zidentyfikować szefa gangu.
22:40 Cudzoziemiec
00:45 Punisher: strefa wojny
02:55 Tajemnice losu
04:40 Disco Gramy - program rozrywkowy prod. Polska
05:25 Telezakupy TV Okazje

TVP Kultura

07:25 Teledysk
07:55 Informacje kulturalne - informator kulturalny
08:25 Białoruski klimat
09:05 Jutro idziemy do kina - film fabularny, reż. Michał Kwieciński, wyk. Mateusz Damięcki, Antoni Pawlicki, Jakub Wesołowski, Anna Gzyra
11:00 Układ krążenia - serial
12:30 Vive le Cinematograph!
13:20 Bolszoj - film fabularny, prod. Rosja, 2016
14:25 Scena muzyczna
15:25 Szatan z siódmej klasy - film fabularny
17:20 Czterdziestolatek - dwadzieścia lat później
18:30 Informacje kulturalne
18:55 Co dalej?
19:10 Powidoki
19:25 Wydarzenie aktualne
20:00 Teatr Telewizji - Wymazywanie

KOMEDIODRAMAT

22:50 Lekkie obyczaje - Madame - komediodramat, prod. Francja, 2017, reż. Amanda Sthers
00:30 Co dalej? - program publicystyczny
00:50 Informacje kulturalne
01:15 Młoda Polska - 60 kilo niczego - film krótkometrażowy
01:50 Panorama kina polskiego - Austeria - dramat, reż. Jerzy Kawalerowicz, wyk. Franciszek Pieczka, Wojciech Pszoniak, Jan Szurmiej
03:45 Kino nocne - Desert Coffee - film dokumentalny, reż. Mikael Lypiński
04:50 Teledyski

TV Puls

06:00 Nash Bridges - serial sensacyjny
08:00 Lombard. Życie pod zastaw - serial obyczajowy
10:00 Kobra - oddział specjalny - serial sensacyjny
12:00 Zaklinaczka duchów Dzięki swojemu darowi Melinda Gordon potrafi komunikować się z zagubionymi duszami zmarłych ludzi i pomaga im przejść na drugą stronę.
14:00 Lombard. Życie pod zastaw - serial obyczajowy
16:00 Rodzinny interes - serial obyczajowy
18:00 Lombard. Życie pod zastaw - serial obyczajowy
20:00 Slumdog: Milioner z ulicy

FILM AKCJI

22:20 Iluzja Agenci FBI i Interpolu śledzą grupę iluzjonistów, którzy podczas przedstawień napadają na banki, a ukradzione pieniądze rozdają publiczności.
00:40 21 Studenci prestiżowej uczelni dzięki wiedzy z zakresu matematyki wygrywają olbrzymie sumy w blackjacka. Tymczasem właściciele kasyn zabezpieczają się przed kolejnymi stratami.
02:50 Zobacz to! Blok powtórkowy: Na jedwabnym szlaku
03:30 Biesiada na cztery pory roku

TVN 7

05:00 Mango telezakupy
06:35 Sędzia Anna Maria Wesołowska - program sądowy
07:35 Ukryta prawda - program obyczajowy
10:35 Ten moment
11:05 Szpital - program obyczajowy
12:05 Szkoła
13:05 Sąd rodzinny - program sądowy
14:05 Sędzia Anna Maria Wesołowska - program sądowy
15:05 Ukryta prawda - program obyczajowy
16:05 Zakochani po uszy - serial, Polska
16:35 Brzydula - serial
17:10 19 + - obyczajowy
18:20 Kryminalni - serial kryminalny, Polska
19:30 Zakochani po uszy - serial, Polska
20:00 Brzydula - serial

FILM SENSACYJNY

20:30 Doskonały świat - film sensacyjny, USA, 1993, reż. Clint Eastwood, wyk. Kevin Costner, Clint Eastwood, Laura Dern, T.J. Lowther, Keith Szarabajka, Leo Burmester
23:40 Pogromcy mafii - film sensacyjny, prod. USA, 2013, reż. Ruben Fleischer, wyk. Sean Penn, Josh Brolin, Ryan Gosling, Nick Nolte, Emma Stone, Anthony Mackie, Giovanni Ribisi, Robert Patrick
02:00 Druga strona medalu - talk show prod. Polska
02:35 Noc magii

TV 4

06:00 Strażnik Teksasu **08:00** Nasz Nowy Dom **09:00** Sędzia Judy **10:25** Nowe Sekrety Sąsiadów **11:25** Pamiętniki z wakacji **12:25** Święty **12:55** Wzór **13:55** Kobra - oddział specjalny **15:00** STOP Drogówka **16:00** Z miłości do dziecka **17:00** Nowe Sekrety Sąsiadów **18:00** Policjantki i Policjanci **20:00** Sprawiedliwi - Wydział Kryminalny **21:05** Na straży prawa Były członek elitarnej jednostki Strażników Teksasu - obecnie szeryf - Jim chodzi nieuzbrojony od czasu tragicznie zakończonej strzelaniny, której skutków czuje się współwinny. **23:00** Ucho Prezesa **23:30** Shaolin W pogrążonych w feudalnych walkach Chinach młody Hao Jie ma na koncie spore sukcesy na polu bitwy.**02:05** Śmierć na 1000 sposobów

TV Trwam

11:05 Mocni w wierze **11:35** Myśląc Ojczyzna **11:45** Historia i architektura **12:00** Anioł Pański **12:03** Informacje dnia **12:20** Sanktuaria polskie **12:40** Ojciec Klemens Vismara **13:10** Jerash **13:25** Święty na każdy dzień **13:30** Msza Święta **14:30** Siewca nadziei **15:10** Spuścizna **15:35** Jan Paweł II **15:50** Ma się rozumieć **16:00** Informacje dnia **16:10** Jestem mamą **16:30** Kalejdoskop Młodych **16:50** Co by było gdyby zwierzęta mówiły? Baśka Murmańska **17:00** 100 cudownych miejsc na świecie **17:10** Prosto o gospodarce **17:30** Msza Święta **19:00** Narodzenie Chrystusa **19:25** Poczet Wielkich Polaków **19:30** Każdy maluch to potrafi **19:45** Modlitwa **20:00** Informacje dnia **20:20** Różaniec **20:50** Myśląc Ojczyzna **21:00** Apel Jasnogórski

eprasa.pl 865d3af9b6

środa 3 lutego

TVP 1

05:10 Przysięga - serial obyczajowy, prod. Turcja
06:00 Elif - serial, prod. Turcja
06:50 Policzmy się dla Polski - felieton
07:00 Transmisja Mszy Świętej
07:30 Rodzinny ekspres
08:00 Wiadomości
08:10 Pogoda poranna
08:15 Kwadrans polityczny
08:30 Policzmy się dla Polski
08:35 Ranczo - serial
09:40 Komisarz Alex - serial kryminalny TVP
10:35 Ojciec Mateusz - serial
11:25 Kasta - serial
12:00 Wiadomości
12:10 Agrobiznes
12:30 Agropogoda - magazyn
12:35 Rok w ogrodzie Extra
12:50 Natura w Jedynce
14:00 Elif - serial, prod. Turcja
15:00 Wiadomości
15:15 Alarm! - magazyn
15:35 Gra słów. Krzyżówka

SERIAL OBYCZAJOWY

16:05 Przysięga - serial obyczajowy
17:00 Teleexpress
17:15 Jaka to melodia?
17:55 Klan - telenowela TVP
18:20 Kasta - serial
18:55 Jeden z dziesięciu
19:30 Wiadomości
20:10 Alarm! - magazyn
20:30 Leśniczówka
21:00 Geniusze i marzyciele. Jan Czochralski - film
22:05 Historia bez tajemnic - Belmondo Wspaniał
23:10 McMafia - serial
00:20 Monster - film fabularny, prod. USA, Niemcy
02:15 W szeregach ISIS
03:15 Wojsko - polskie.pl
03:35 Chichot losu - serial TVP, reż. Maciej Dejczer

TVP 2

05:20 Cafe piosenka
05:50 Doktor Kleist - serial, prod. Niemcy, 2019
06:50 Pożyteczni.pl
07:20 Familiada - teleturniej
07:55 Pytanie na śniadanie
10:40 Panorama
10:45 Pytanie na śniadanie
11:15 Policzmy się dla Polski
11:25 Rodzinka.pl - serial komediowy TVP
11:50 Dla niesłyszących - Barwy szczęścia - serial
12:30 Koło fortuny - teleturniej
13:15 Kozacka miłość - serial kostiumowy, prod. Rosja
14:05 Va Banque - teleturniej
14:35 Na sygnale - serial fabularyzowany TVP
15:10 Doktor Kleist - serial
16:00 Koło fortuny
16:35 Familiada - teleturniej
17:15 Więzień miłości
18:00 Panorama
18:20 Va Banque - teleturniej

SERIAL KOSTIUMOWY

18:45 Kozacka miłość - serial kostiumowy, prod. Rosja
19:35 Barwy szczęścia - serial obyczajowy TVP
20:40 Kulisy seriali Na dobre i na złe i Na sygnale
20:55 Na dobre i na złe - serial TVP
21:50 Urodzona gwiazda - serial, prod. Rosja, 2015, reż. Marat Kim
22:45 Na sygnale - serial fabularyzowany TVP
23:15 Kino relaks - Miłość po francusku - komedia
00:55 Tylko jedno spojrzenie - serial kryminalny
02:00 Sekrety Jowisza
03:05 Defekt - serial
04:05 Zemsta ponad wszystko - dramat

TVN

05:30 Uwaga! - magazyn
05:45 Mango - telezakupy
07:00 Kuchenne rewolucje - program kulinarno-rozrywkowy
08:00 Dzień Dobry TVN - magazyn
11:35 Doradca smaku
11:45 Ukryta prawda - program obyczajowy
12:50 Szpital - program obyczajowy
13:50 Rozwód. Walka o wszystko
14:55 Szpital
15:55 Kuchenne rewolucje - program kulinarno-rozrywkowy
17:00 Rozwód. Walk o wszystko
18:00 Ukryta prawda
19:00 Fakty
19:25 Uwaga! koronawirus
19:50 Raport smogowy
19:55 Uwaga! - magazyn
20:10 Doradca smaku

SERIAL OBYCZAJOWY

20:15 Na Wspólnej - serial obyczajowy
20:55 Milionerzy
21:35 Wrogowie publiczni - film sensacyjny, USA, Japonia, 2009, reż. Michael Mann, wyk. Christian Bale, Johnny Deep, Marion Cotillard, Stephen Graham, David Wenham, Stephen Dorff
00:20 Nieznana bitwa - film wojenny, Rosja, 2019, reż. Igor Kopyłow, wyk. Siergiej Żarkow, Iwan Batarjew, Oleg Gajanow, Arsenij Sjemionow, Aleksandr Bucharow
02:55 Superwizjer - magazyn reporterów
04:10 Noc magii

POLSAT

06:00 Nowy dzień z Polsat News
08:40 Malanowski i Partnerzy
09:40 Sekrety rodziny
10:40 Dlaczego ja?
11:40 Gliniarze
12:50 Wydarzenia
13:25 Interwencja
13:40 Trudne sprawy
14:40 Dlaczego ja?
15:50 Wydarzenia
16:10 Pogoda
16:15 Interwencja
16:30 Na ratunek 112
17:00 Gliniarze
18:00 Pierwsza miłość
18:50 Wydarzenia
19:25 Gość Wydarzeń
19:45 Sport, Pogoda
20:00 Nie ma mocnych wersja kolorowa Kontynuacja przygód dwóch rodzin zabużańskich, osadników na Dolnym Śląsku.

FILM SENSACYJNY

22:05 Skarb narodów Wielki przebój kinowy z Nicolasem Cagem w roli Benjamina Franklina Gatesa, którego rodzina zajmuje się od sześciu pokoleń poszukiwaniem największego w dziejach ludzkości skarbu zakonu Templariuszy.
01:00 Ewolucja Na Ziemię spada meteoryt z jednokomórkowymi organizmami, które błyskawicznie ewoluują w przerażających Obcych, zdolnych położyć kres panowaniu człowieka na planecie.
03:10 Tajemnice losu
04:40 Disco Gramy - program rozrywkowy

TVP Kultura

07:00 Teledysk
08:05 Informacje kulturalne
08:30 Rok 2020
09:00 Szatan z siódmej klasy - film fabularny, reż. Kazimierz Tarnas
11:00 Układ krążenia - serial
12:30 Twarze, plaże - film dokumentalny
14:15 Odkrywając Beethovena - I symfonia C - dur op. 21
15:20 Kola - film fabularny
17:20 Czterdziestolatek - dwadzieścia lat później
18:30 Informacje kulturalne
18:50 Co dalej?
19:10 Niedziela z... musicalem Metro
20:00 Na wschód od Hollywood - Intruz - dramat
21:55 Więcej niż fikcja
22:55 Berlin Live
00:05 Co dalej?
00:25 Informacje kulturalne

KOMEDIODRAMAT

00:50 Lekkie obyczaje - Madame - komediodramat, prod. Francja, 2017, reż. Amanda Sthers, wyk. Toni Colette, Hervey Keitel
02:30 Kino nocne - Nibelungi: Śmierć Zygfryda - film fabularny, prod. Niemcy, 1924, reż. Fritz Lang, wyk. Gertrud Arnold, Frida Richard, Margarete Schön, Hanna Ralph, Paul Richter
05:05 Teledyski
05:35 Afisz kulturalny ekstra - program
05:50 Zakończenie dnia

TV Puls

06:00 Nash Bridges - serial sensacyjny Nash jest policjantem kierującym grupą zwalczającą przestępczość w San Francisco. Po mieście porusza się swoją żółtą Barrakudą z lat siedemdziesiątych, siejąc postrach wśród przestępców.
08:00 Lombard. Życie pod zastaw - serial obyczajowy
10:00 Kobra - oddział specjalny - serial sensacyjny
12:00 Zaklinaczka duchów
14:00 Lombard. Życie pod zastaw - serial obyczajowy
16:00 Rodzinny interes - serial obyczajowy
18:00 Lombard. Życie pod zastaw - serial

FILM KATASTROFICZNY

20:00 Czasy ostateczne: Pozostawieni Świat pogrąża się w chaosie i destrukcji. Pozostali na ziemi ludzie są świadkami proroctwa biblijnego, które zwiastuje początek apokalipsy.
22:05 Powódź
00:05 Grobowiec diabła
02:00 Zobacz to! Blok powtórkowy: Dyżur - serial dokumentalny
02:35 Dyżur - serial dokumentalny
03:00 Taki jest świat
03:55 Biesiada na cztery pory roku
04:35 Z archiwum policji
05:00 Rodzinny interes - serial obyczajowy

TVN 7

05:00 Mango telezakupy
06:35 Sędzia Anna Maria Wesołowska - program sądowy
07:35 Ukryta prawda - program obyczajowy
10:35 Ten moment
11:05 Szpital
12:05 Szkoła
13:05 Sąd rodzinny - program sądowy
14:05 Sędzia Anna Maria Wesołowska - program sądowy
15:05 Ukryta prawda - program obyczajowy
16:05 Zakochani po uszy - serial, Polska
16:35 Brzydula - serial
17:10 19 + - obyczajowy
18:20 Kryminalni - serial kryminalny, Polska
19:30 Zakochani po uszy - serial, Polska
20:00 Brzydula - serial

FILM OBYCZAJOWY

20:35 Wielki Mike - film obyczajowy, USA, 2009, reż. John Lee Hancock, wyk. Sandra Bullock, Tim McGraw, Quinton Aaron, Jae Head, Lily Collins, Kathy Bates
23:15 Pula śmierci - film sensacyjny, USA, 1988, reż. Buddy Van Horn, wyk. Patricia Clarkson, Clint Eastwood, Liam Neeson, Evan C. Kim, David Hunt, Michael Currie
01:15 Druga strona medalu - talk show
02:25 Noc magii - program ezoteryczny prod. Polska

TV 4

06:00 Strażnik Teksasu **08:00** Nasz Nowy Dom **09:00** Sędzia Judy **10:25** Nowe Sekrety Sąsiadów **11:25** Pamiętniki z wakacji **12:25** Święty **12:55** Wzór **13:55** Kobra - oddział specjalny **15:00** STOP Drogówka - magazyn prod. Polska **16:00** Z miłości do dziecka **17:00** Nowe Sekrety Sąsiadów **18:00** Policjantki i Policjanci **20:00** Sprawiedliwi - Wydział Kryminalny **21:00** Walka z cieniem. Ostatnia runda Artem Kolchin zostaje trenerem boksu. Nie odnosi jednak wielkich sukcesów, ponieważ trenowani przez niego zawodnicy zostają jeden po drugim znokautowani przez boksera z Południowej Afryki. **23:45** Ucho Prezesa **00:00** Pocałunek śmierci **01:55** Śmierć na 1000 sposobów **02:25** Disco Polo Life

TV Trwam

11:00 Świat na wyciągnięcie ręki **11:15** Co by było gdyby zwierzęta mówiły? Baśka Murmańska **11:25** Myśląc Ojczyzna **11:40** Prosto o gospodarce **12:00** Anioł Pański
12:03 Informacje dnia **12:20** Dzieci Andersa **13:30** Msza Święta **14:30** Geniusz Stworzenia **15:50** Ma się rozumieć **16:00** Informacje dnia **16:10** Na zdrowie **16:30** Galilejczyk - prezentuje Keith Garner
17:00 Po stronie prawdy **17:30** Rykoszetem **17:55** Poczet Wielkich Polaków **18:00** Anioł Pański **18:05** Informacje dnia **18:15** Rozmowy niedokończone **19:25** Święty na każdy dzień **19:30** Brat Franciszek **20:00** Informacje dnia **20:20** Różaniec **20:50** Myśląc Ojczyzna **21:00** Apel Jasnogórski **21:20** Informacje dnia **21:40** Polski Punkt Widzenia

czwartek 4 lutego

TVP 1

05:10 Przysięga - serial obyczajowy, prod. Turcja
06:00 Elif - serial, prod. Turcja
06:50 Policzmy się dla Polski - felieton
07:00 Transmisja Mszy Świętej
07:30 Coś dla Ciebie
08:00 Wiadomości
08:10 Pogoda poranna
08:15 Kwadrans polityczny
08:30 Policzmy się dla Polski
08:35 Ranczo - serial
09:40 Komisarz Alex - serial
10:35 Ojciec Mateusz - serial kryminalny TVP
11:25 Kasta - serial
12:00 Wiadomości
12:10 Agrobiznes
12:35 Agropogoda - magazyn
12:45 Natura w Jedynce
14:00 Elif - serial, prod. Turcja
14:50 Policzmy się dla Polski
15:00 Wiadomości
15:15 Alarm! - magazyn
15:35 Gra słów. Krzyżówka

SERIAL OBYCZAJOWY

16:05 Przysięga - serial obyczajowy
17:00 Teleexpress
17:15 Jaka to melodia?
17:55 Klan - telenowela TVP
18:20 Kasta - serial
18:55 Jeden z dziesięciu
19:30 Wiadomości
20:10 Alarm! - magazyn
20:20 Leśniczówka
20:55 Ojciec Mateusz - serial kryminalny
21:40 Sprawa dla reportera
22:30 Magazyn śledczy Anity Gargas - magazyn
23:05 Motel Polska
23:35 Magazyn kryminalny 997 - magazyn
00:20 Tanie Dranie
00:55 Londyńczycy - serial
01:50 Fałszerze. Powrót sfory - serial sensacyjny

TVP 2

05:45 Doktor Kleist - serial, prod. Niemcy, 2019
06:45 Zacznij Od Nowa
07:20 Familiada - teleturniej
07:55 Pytanie na śniadanie
10:40 Panorama
10:45 Pytanie na śniadanie
11:15 Policzmy się dla Polski
11:25 Rodzinka.pl - serial komediowy TVP
11:50 Dla niesłyszących - Barwy szczęścia - serial obyczajowy TVP
12:30 Koło fortuny - teleturniej
13:15 Kozacka miłość - serial kostiumowy, prod. Rosja, 2013
14:05 Va Banque - teleturniej
14:35 Na sygnale - serial
15:10 Doktor Kleist - serial
16:00 Koło fortuny
16:35 Familiada - teleturniej
17:15 Więzień miłości
18:00 Panorama
18:20 Va Banque - teleturniej

SERIAL KOSTIUMOWY

18:45 Kozacka miłość - serial kostiumowy, prod. Rosja
19:35 Barwy szczęścia - serial obyczajowy TVP
20:50 Anything goes. Ale jazda! - program rozrywkowy
21:50 Urodzona gwiazda - serial, prod. Rosja, 2015, reż. Marat Kim, Władimir Szewełkow, wyk. Marina Aleksandrowa
22:45 Człowiek ze złotym pistoletem - film sensacyjny
01:00 Do zakochania jeden krok - film obyczajowy
03:00 Bez tożsamości - serial
03:45 Art Noc
04:40 Rodzinka.pl - serial komediowy TVP

TVN

05:30 Uwaga! - magazyn
05:45 Mango - telezakupy
07:00 Kuchenne rewolucje - program kulinarno-rozrywkowy
08:00 Dzień Dobry TVN - magazyn
11:35 Doradca smaku
11:45 Ukryta prawda
12:50 Szpital
13:50 Rozwód. Walka o wszystko
14:55 Szpital - program obyczajowy
15:55 Kuchenne rewolucje - program kulinarno-rozrywkowy
17:00 Rozwód. Walka o wszystko
18:00 Ukryta prawda
19:00 Fakty
19:25 Uwaga! koronawirus
19:55 Uwaga! - magazyn
20:10 Doradca smaku
20:15 Na Wspólnej - serial
20:55 Milionerzy

PROGRAM KULINARNY

21:30 Kuchenne rewolucje - program kulinarno-rozrywkowy
22:30 Ocean's Eleven: Ryzykowna gra - film sensacyjny, USA, 2001, reż. Steven Soderbergh, wyk. George Clooney, Brad Pitt, Julia Roberts, Matt Damon, Andy Garcia, Don Cheadle, Eddie Jemison, Bernie Mac
01:00 Klinika bez tajemnic
02:00 Od wesela do wesela - film komedia, USA, 1998, reż. Frank Coraci, wyk. Adam Sandler, Drew Barrymore, Christine Taylor
04:00 Uwaga! - magazyn
04:15 Noc magii - program ezoteryczny

POLSAT

06:00 Nowy dzień z Polsat News
08:40 Malanowski i Partnerzy
09:40 Sekrety rodziny
10:40 Dlaczego ja?
11:40 Gliniarze
12:50 Wydarzenia
13:25 Interwencja
13:40 Trudne sprawy
14:40 Dlaczego ja?
15:50 Wydarzenia
16:10 Pogoda
16:15 Interwencja
16:30 Na ratunek 112
17:00 Gliniarze
18:00 Pierwsza miłość
18:50 Wydarzenia
19:25 Gość Wydarzeń
19:45 Sport, Pogoda
20:05 Kochaj Sawa wkrótce wychodzi za mąż za Jurka. Jednak Sawę zaczynają ogarniać coraz większe wątpliwości.

FILM OBYCZAJOWY

21:55 Burleska Ali, dziewczyna z małego miasteczka obdarzona wspaniałym głosem, decyduje się na ucieczkę od codziennych trudów i niepewnej przyszłości i podąża za swoimi marzeniami do Los Angeles. Po serii niepowodzeń, Ali natyka się przypadkiem na The Burlesque Lounge, majestatyczny, ale podupadający teatr, wystawiający rewię.
00:40 Papierowe miasta
02:55 Tajemnice losu
04:40 Disco Gramy - program rozrywkowy
05:25 Telezakupy TV Okazje

TVP Kultura

07:00 Teledysk
08:00 Informacje kulturalne
08:25 Tamte lata, tamte dni
09:00 Kola - film fabularny, prod. Czechy, 1996, reż. Jan Sverak, wyk. Zdenek Sverak, Andrei Chalimon
11:00 Układ krążenia - serial
12:30 Dziwor - film dokumentalny, reż. Paweł Dyllus
13:10 Śladami wielkich kompozytorów - Śladami Berlioza - film dokumentalny
14:10 Urodzeni artyści - Gosia i Tomek Rygalikowie - cykl reportaży
14:40 W samo południe - film animowany, prod. Czechosłowacja
14:45 Drabina - film animowany, prod. Czechosłowacja, 1978, reż. Viktor Kubal
14:50 Prezent - film
14:55 Ostatni kamień - film animowany

FILM OBYCZAJOWY

15:10 Dureń - film prod. Rosja, 2014, reż. Jurij Bykow
17:25 Czterdziestolatek - dwadzieścia lat później - serial
18:30 Informacje kulturalne
18:55 Co dalej?
19:15 Księga Przestrzeni
19:50 Którędy po sztukę
20:00 Tego się nie wytnie
21:30 Kino Mistrzów - Młodość - dramat
23:40 Tego się nie wytnie
00:50 Scena muzyczna
01:05 Co dalej?
01:25 Informacje kulturalne
01:50 Na wschód od Hollywood - Intruz - dramat
03:40 Kino nocne - Miasto umarłych - film fabularny

TV Puls

06:00 Nash Bridges - serial sensacyjny
08:00 Lombard. Życie pod zastaw - serial obyczajowy
10:00 Kobra - oddział specjalny - serial sensacyjny
12:00 Zaklinaczka duchów Dzięki swojemu darowi Melinda Gordon potrafi komunikować się z zagubionymi duszami zmarłych ludzi i pomaga im przejść na drugą stronę.
14:00 Lombard. Życie pod zastaw - serial obyczajowy
16:00 Rodzinny interes - serial obyczajowy
18:00 Lombard. Życie pod zastaw - serial obyczajowy
20:00 Jeszcze raz

KOMEDIA

22:00 Śniadanie do łóżka - komedia romantyczna prod. Polska Życie Piotra nie układa się po jego myśli do momentu, gdy nieoczekiwanie trafia na okładkę poczytnego magazynu.
23:30 Człowiek-scyzoryk
01:25 Zobacz to! Blok powtórkowy: Menu na miarę
02:05 Wojciech Cejrowski. Boso - Ziemia Święta
03:05 Taki jest świat
04:00 Z archiwum policji - serial dokumentalny prod. Polska
05:00 Rodzinny interes - serial obyczajowy prod. Polska

TVN 7

05:00 Mango telezakupy
06:35 Sędzia Anna Maria Wesołowska - program sądowy
07:35 Ukryta prawda - program obyczajowy
10:35 Ten moment
11:05 Szpital - program obyczajowy
12:05 Szkoła
13:05 Sąd rodzinny - program sądowy
14:05 Sędzia Anna Maria Wesołowska - program sądowy
15:05 Ukryta prawda - program obyczajowy
16:05 Zakochani po uszy - serial, Polska
16:35 Brzydula - serial
17:10 19 + - obyczajowy
18:20 Kryminalni - serial kryminalny, Polska
19:30 Zakochani po uszy - serial, Polska
20:00 Brzydula - serial

KOMEDIA

20:30 Agent i pół - film komedia, USA, Chiny, 2016, reż. Rawson Marshall Thurber, wyk. Dwayne Johnson, Kevin Hart, Amy Ryan, Danielle Nicolet, Jason Bateman, Aaron Paul
22:55 Sherlock Holmes: Gra cieni - film sensacyjny, USA, 2011, reż. Guy Ritchie, wyk. Robert Downey Jr., JudeLaw, Noomi Rapace, Rachel McAdams, Jared Harris, Stephen Fry
01:35 Druga strona medalu - talk show
02:50 Noc magii - program ezoteryczny

TV 4

06:00 Strażnik Teksasu **08:00** Nasz Nowy Dom **09:00** Sędzia Judy **10:25** Nowe Sekrety Sąsiadów **11:25** Pamiętniki z wakacji **12:25** Święty **12:55** Wzór **13:55** Kobra - oddział specjalny **15:00** STOP Drogówka **16:00** Z miłości do dziecka **17:00** Nowe Sekrety Sąsiadów **18:00** Policjantki i Policjanci - serial kryminalny **20:00** Sprawiedliwi - Wydział Kryminalny **21:05** Wampiry i świry Nastoletnia Becca ma mnóstwo problemów: czuje się zagubiona w nowej szkole, nie potrafi wybrać między dwoma zabiegającymi o jej względy chłopakami, a nadopiekuńczy ojciec traktuje ją jak dziecko. **22:50** Ucho Prezesa **23:10** Śmierć na 1000 sposobów **01:00** STOP Drogówka **02:05** Interwencja **02:25** Disco Polo Life

TV Trwam

09:30 Laus in Ecclesia **10:00** Informacje dnia **10:15** Rozmowy niedokończone **11:25** Myśląc Ojczyzna **11:35** Przyroda i ludzie **12:00** Anioł Pański **12:03** Informacje dnia **12:20** Po stronie prawdy
12:50 Zuzela **13:20** Przegląd katolickiego tygodnika „Niedziela" **13:30** Msza Święta z kaplicy Cudownego Obrazu Matki Bożej Częstochowskiej na Jasnej Górze **14:30** Cena nadziei **15:50** Ma się rozumieć **16:00** Informacje dnia **16:10** Z wędką nad wodę w Polskę i Świat **16:35** Porady Medyczne Bonifratrów
17:00 Modlitwa w intencji rodzin i obrony życia poczętego w Sanktuarium św. Józefa w Kaliszu **19:25** Akademia pro-life **19:30** Przyjaciele i bohaterowie **20:00** Informacje dnia **20:20** Różaniec **20:50** Głos Polski **21:00** Apel

eprasa.pl 865d3af9b6

Nowo Otwarta
Daniel
OKRĘGOWA
Stacja kontroli Pojazdów
Potrzebujesz zrobić przegląd w niestandardowych godzinach pracy? Zadzwoń - otworzymy stację specjalnie dla Ciebie.
Tel. 607 567 156
Zapraszamy wszystkie rodzaje pojazdów:
PRZEGLĄDY I DIAGNOSTYKA
✓osobowe
✓ciężarowe
✓rolnicze, motocykle
✓autobusy itp.
Do każdego przeglądu karta o wartości 15 zł na myjnię GRATIS!!! lub 5 litrów płynu do spryskiwaczy gratis!
Strzelin, ul. Ząbkowicka 42
(za stacją paliw Orlen)
Zapraszamy na Myjnię
eko wash
Danie
MYJNIA BEZDOTYKOWA 24 H
KARTA RABATOWA
Informacje handlowe | Pomoc | ☎ 723 737 358
MYJNIA BEZDOTYKOWA 24 H
Daniel
MYJNIA BEZDOTYKOWA 24H
ROZMIENIARKA
PROGRAMY
Przyjedź - sprawdź swój pojazd przed zimą.
AKCJA PROMOCYJNA ważna do końca stycznia 2021 r.
BEZPŁATNNE SPRAWDZENIE POJAZDU
Sprawdzimy m. in.: światła, zbieżność, amortyzatory, hamulce itp.

eprasa.pl 865d3af9b6

Tradycyjne skarbonki, eSkarbonki i internetowe aukcje, czyli pomagamy chorym dzieciom

Takiego finału WOŚP jeszcze nie było!

POWIAT

Żaden wirus nie przeszkodzi naszej ofiarności. Już w najbliższą niedzielę będziemy mogli pomóc najmłodszym pacjentom. W maseczkach i z zachowaniem dystansu społecznego, ale z wielkim sercem, zagramy w wielkiej orkiestrze.

W tym roku Finał Wielkiej Orkiestry Świątecznej Pomocy odbędzie się w ostatnią niedzielę stycznia. Obostrzenia związane z pandemią uniemożliwiają organizację publicznych koncertów, jak to było w ubiegłych latach. Nie znaczy to, że Orkiestra zamilknie, a polska służba zdrowia pozbawiona zostanie wsparcia.

Do puszki można również wrzucić datki w salonie kosmetycznym przy ul. Grahama Bella w Strzelinie

Jak można weprzeć akcję WOŚP? Wszelkie informacje można znaleźć na oficjalnej stronie internetowej Fundacji Jurka Owsiaka.

Już trwają aukcje internetowe, na których można wystawić lub kupić niemal wszystko. Począwszy od spotkań ze znanymi osobistościami świata kultury, po pamiątki ofiarowane Orkiestrze przez znanych sportowców. Są również tradycyjne kolorowe skarbonki, które każdy z nas kojarzy z kolejnymi finałami. Spośród miejscowości powiatu strzelińskiego skarbonki czekają na darczyńców m.in. w Strzelinie, Przewornie i Sarbach.

Jedna z orkiestrowych puszek stoi w sklepie kosmetycznym w Rynku w Strzelinie

Sztab w Przewornie

Sztab WOŚP w Przewornie organizowany jest przez Gminny Ośrodek Kultury. Szefem sztabu i organizatorem wszystkich działań jest dyrektor GOK Marlena Świderska. - *29 Finał WOŚP w tym roku w naszym sztabie odbędzie się online* – mówi Marlena Świderska. - *Tegoroczny finał organizowany jest pod hasłem „Finał z głową", a środki zbierane są dla oddziałów dziecięcej laryngologii, otolaryngologii i diagnostyki głowy. Aktualnie mamy utworzoną eSkarbonke, czyli wirtualną puszkę sztabową. Ponadto od 25 grudnia w pięciu sklepach w Przewornie można wrzucać pieniądze do sztabowych puszek stacjonarnych. Kolejne trzy puszki stacjonarne znajdują się w sklepach w Sarbach, Kalinowicach Górnych oraz Gałązczycach. Zapraszamy również do licytacji fantów w serwisie Allegro.*

Z orkiestrą kwestuje również Studio Urody Lejdis

Można tam znaleźć wiele wyjątkowych gadżetów, w tym oryginalną koszulkę z podpisem Guillermo COTUGNO, obrońcy Śląska Wrocław. Koszulka została ufundowana i przekazana dla sztabu WOŚP w Przewornie przez Wojciecha Bochnaka, wiceprezesa Śląska Wrocław. - *Za co bardzo dziękujemy* – dodaje dyrektor Świderska. - *31 stycznia, czyli w dniu Finału WOŚP na ulicach miejscowości należących do gminy Przeworno będzie można spotkać naszych wolontariuszy, z kolorowymi puszkami i czerwonymi serduszkami. Już dziś zapraszamy na profil Facebook Sztabu WOŚP w Przewornie, na którym znajdują się wszystkie informacje dotyczące naszych działań oraz wyjątkowa niespodzianka dla wszystkich osób, które popierają działania Wielkiej Orkiestry Świątecznej Pomocy, czyli film z pozdrowieniami od Jurka Owsiaka. Prosimy o wpłaty na rzecz WOŚP, ponieważ pieniądze z działań Fundacji trafiają także do nas jako mieszkańców powiatu strzelińskiego. Warto podkreślić, że Fundacja WOŚP przekazała do Strzelińskiego Centrum Medycznego sprzęt o łącznej wartości 933 863,44 zł. Nie poddajemy się i pomimo pandemii gramy w najpiękniejszej orkiestrze świata* – powiedziała Marlena Świderska, szef sztabu WOŚP w Przewornie.

Szefem sztabu WOŚP w Przewornie i organizatorem wszystkich działań jest dyrektor GOK Marlena Świderska

Jednym z punktów, gdzie można wrzucać do puszek pieniądze jest sklep Groszek w Przewornie

Sztab w Strzelinie

W Strzelinie startują w niedzielę już o 8.00. Wolontariusze z puszkami ruszą w miasto (i gminę), a wspomagać ich będą strażacy z OSP Kuropatnik i Strzelińska Grupa Motocyklowa. Na ten jeden dzień Strzeliński Ośrodek Kultury zmieni się w sztab Wielkiej Orkiestry Świątecznej Pomocy. Ze względu bezpieczeństwo uczestników w środku będą przebywali jedynie organizatorzy i wolontarisze. Wiadomo, pandemia!

Poza możliwością wrzucenia datku do puszki, puszek, będzie jeszcze sklepik z „fantami" w SOK. Kasa zostanie umieszczona w drzwiach wejściowych, a podarowane Orkiestrze przedmioty w witrynie SOK.

Na scenie ośrodka kultury wystąpią lokalni artyści... niestety, bez publiczności. Organizatorzy zapewniają, że wszystkie występy będą transmitowane on-line. Zapraszamy do śledzenia przebiegu strzelińskiego Finału WOŚP w internecie!

(MŚ, DS, JS)

Dużą popularnością cieszy się puszka WOŚP, znajdująca się w sklepie Lewiatan w Przewornie

eprasa.pl 865d3af9b6

COVID-19 nie odbierze dzieciom z Domu Dziecka możliwości spotkania się z rodziną

Wyższy standard bezpieczeństwa

LUDÓW POLSKI/POWIAT

Kilkanaście tysięcy złotych wsparcia pomogło przeprowadzić konieczny remont w Domu Dziecka w Ludowie Polskim. Dziś jest to część systemu zabezpieczenia dzieci przed zakażeniem wirusem. A jak będą wykorzystywane po wygaśnięciu epidemii?

Dom Dziecka w Ludowie Polskim wzbogacił się o dwa pomieszczenia. W odbiorze uczestniczyli starosta Anna Horodyska i wicestarosta Aleksander Skorupski

- *Staramy się, żeby pobyt dzieci w domach dziecka w naszym powiecie był dla nich jak najbardziej rodzinny* – powiedziała starosta Anna Horodyska. Pandemia zmieniła codzienne życie wychowanków placówek opiekuńczo - wychowawczych. Stosowanie zasad bezpieczeństwa, czyli np. zachowanie dystansu społecznego, utrudniło kontakty dzieciom z najbliższymi, a dla dzieci przebywających w domach dziecka utrzymanie więzi rodzinnych jest szczególne ważne.

Dlatego Dom Dziecka w Ludowie Polskim wzbogacił się o dwa pomieszczenia. Z jednego będą korzystać wychowankowie, kiedy z odwiedzinami przyjdzie ktoś bliski. Drugie pomieszczenie zostało przygotowane na wypadek zakażenia dziecka COVID-19. - *Jest to izolatka, do której będą trafiały dzieci z podejrzeniem zakażenia lub zakażeniem koronawirusem. Odizolowanie chorego dziecka jest bardzo ważne dla zdrowia pozostałych dzieci* – wyjaśniła Agnieszka Tekiela dyrektor Zespołu Placówek Opiekuńczo – Wychowawczych. Pokoje są nowocześnie umeblowane, każdy posiada osobną łazienką i jednocześnie zachowane są standardy reżimu sanitarnego.

Anna Horodyska podziękowała wychowawcom za pracę w czasie trwającej epidemii oraz szczególne zaangażowanie w czasie kwarantanny dzieci, tj. wspólne mieszkanie z nimi i opiekę podczas choroby.

Remont i dostosowanie pomieszczeń kosztowały ponad 65 tys. zł. Część środków pochodziła z budżetu Zespołu Placówek Opiekuńczo – Wychowawczych, a część z dotacji. Dodatkowe środki pochodziły z projektu „Wsparcie dzieci w pieczy zastępczej w okresie COVID-19". Remont i adaptację pomieszczeń przeprowadzono z myślą o bezpieczeństwie w czasie pandemii, a kiedy ta już się skończy, pokoje te zostaną przekazane do użytkowania dla dzieci mieszkające w placówce.

Jacek Sobko

Nowe auto w starostwie

POWIAT

W ubiegłym tygodniu doszło do oficjalnego przekazania Starostwu Powiatowemu w Strzelinie samochodu ciężarowego. Jak poinformowała nas starosta Anna Horodyska, samochód trafił do powiatu z Zakładu Karnego w Strzelinie.

Przekazane auto to renault master z 2011 r., o wartości rynkowej ok. 44 tys. zł.

- *Bardzo dziękuję dyrekcji Zakładu Karnego w Strzelinie za nieodpłatne przekazanie nam auta, które będzie służyło pracownikom starostwa i jednostek podległych* – mówi Anna Horodyska, starosta powiatu strzelińskiego.

(JS)

Starosta Anna Horodyska odbiera kluczyki do samochodu przekazanego przez ZK w Strzelinie

eprasa.pl 865d3af9b6

„Wcześniej w domu nie ćwiczyłyśmy, nie miałam takich małych skrzypiec…”

Wielkie sukcesy młodej skrzypaczki

KUROPATNIK

Hania Humelt, tak jak pozostali członkowie jej najbliższej rodziny, gra na instrumencie i śpiewa. Przez ostatnie cztery lata dziewczynka odniosła szereg ogólnopolskich sukcesów, a kilka tygodni temu zajęła II miejsce w międzynarodowym konkursie dla skrzypków.

Na skrzypcach gra od czterech lat. Mimo że obydwoje rodziców są muzykami, mama Marta prowadzi szkolny chór „Triole” i gra na skrzypcach, a tato Stanisław gra na waltorni w policyjnej orkiestrze, to Hania zaczęła swoją przygodę ze skrzypcami dopiero w wieku ośmiu lat. Dziewczynka opowiada, że chęci do nauki gry na skrzypcach nabrała, gdy obserwowała swoją mamę, muzykującą z innym dzieckiem. – *Dla Hani był to moment przełomowy* – wspomina Marta Humelt. – *W wakacje przychodziła do nas dziewczynka, z którą ćwiczyłam grę na skrzypcach. Chciałam, żeby to ją bawiło. Hania to zobaczyła, spodobało jej się i wtedy złapała bakcyla* – dodaje i zaznacza, że wcześniej córka nie wspominała o tym, że chce grać na instrumencie. Po kilku miesiącach rodzice zapisali ją do Szkoły Muzycznej w Strzelinie. To tam zaczęła się jej muzyczna przygoda. – *Wcześniej w domu nie ćwiczyłyśmy, nie miałam takich małych skrzypiec* – opowiada ze śmiechem mama Hani i zaznacza, że, mimo tego, iż sama jest muzykiem, nie ingeruje w naukę córki. Wspiera, czasem doradzi. Głównie motywuje do ćwiczenia. To, co dziewczynka wyniosła z domu, to z pewnością wrażliwość muzyczna oraz doskonały słuch. Do nauki gry na skrzypcach Hania przystąpiła z dużym entuzjazmem. – *Oczywiście, jak zaczynałam grać, to bardzo chciałam ćwiczyć. Cały czas mogłam grać ten sam, najłatwiejszy utwór. Nie mogłam się doczekać kolejnych lekcji* – opowiada dziewczynka.

W muzycznej pasji Hanię wspiera rodzina. Razem z braćmi i mamą nagrała rodzinną kolędę na konkurs, zorganizowany przez Szkołę Muzyczną. Za kamerą stanął tato Hani, Stanisław. Brat Krzysztof (z prawej) przygrywał na pianinie, a Filip (z lewej) grał na dzwonkach wciskanych

Hania Humelt na skrzypcach gra od czterech lat

Sukcesami można obdzielić kilkoro dzieci

Pierwszy sukces Hania odniosła po zaledwie kilku miesiącach nauki gry na skrzypcach. Otrzymała wyróżnienie w II Ogólnopolskim Konkursie „Młodzi artyści na zamku w Suchej Beskidzkiej” oraz zajęła III miejsce w Ogólnopolskim Konkursie Antoniego Cofalika w Sułkowicach. Sukcesami dwunastolatki można obdzielić kilkoro dzieci. Zajmowała wysokie miejsca lub otrzymywała wyróżnienia w kilkunastu konkursach. W ostatnich tygodniach do długiej listy osiągnięć Hani dopisano kolejne. Dziewczynka zajęła II miejsce w The King’s Peak International Music Competition, otrzymała tytuł laureata w V Ogólnopolskim Konkursie dla Skrzypków, Altowiolistów, Wiolonczelistów i Kontrabasistów, a także zajęła I miejsce w kategorii Muzyka Kompozytorów Polskich oraz I miejsce w kategorii Muzyka Kompozytorów Innych Narodowości w Międzyszkolnym Instrumentalnym Konkursie Internetowym. Za wybitne osiągnięcia Hania została także stypendystką XIX edycji Konkursu Programu Stypendialnego „zDolny Śląsk” w ubiegłym roku szkolnym. Ponadto razem z kolegami i koleżankami ze Szkoły Podstawowej

Dokończenie na str. obok

eprasa.pl 865d3af9b6

w Kuropatniku śpiewa w szkolnym chórze „Triole". Na scenie Hania czuje się więc jak ryba w wodzie. – *Zawsze się stresuję, ale ten stres jest taki mobilizujący, lepiej mi wtedy idzie* – przyznaje Hania.

W ogólnopolskim konkursie instrumentalnym „I pierwszak może być mistrzem" Hania zajęła II miejsce. Na zdjęciu z ówczesną nauczycielką skrzypiec, Marią Wilczyńską (z lewej) oraz akompaniatorką, Moniką Dudą. Fot. archiwum prywatne

Nauka, zabawa i przyjaźnie

Za sukcesami Hani stoją także nauczyciele ze Szkoły Muzycznej. W pierwszej i drugiej klasie gry na skrzypcach uczyła się pod okiem Marii Wilczyńskiej. Jej obecną nauczycielką jest Edyta Kornafel. Podczas konkursów skrzypcowych Hani akompaniuje Monika Duda. Lekcje nauki gry na skrzypcach odbywają się dwa razy w tygodniu. Są także inne zajęcia – kształcenie słuchu, audycje muzyczne oraz zespół z Leszkiem Zaleskim (razem z gitarzystką Hania tworzy mini zespół i gra muzykę rozrywkową!) – *W pierwszej i drugiej klasie mieliśmy rytmikę i kształcenie słuchu z panią Karoliną Kotwasińską. Rytmika była super, bo bawiliśmy się w „smerfy". To była ulubiona zabawa wszystkich dzieci! Tańczyliśmy w kółku, a pani grała melodię. Gdy zaczynała grać nisko i taką straaaszną muzykę, to smerfy musiały się chować do domku* – opowiada z przejęciem Hania. Szkoła Muzyczna to także miejsce nawiązywania przyjaźni. Hania wspomina, że podczas jednego z konkursów, w którym zajęła ex aequo pierwsze miejsce razem z inną dziewczynką, obie miały na sobie akurat takie same sukienki w stylu hiszpańskim. – *Po jakimś czasie zostałyśmy przyjaciółkami* – opowiada Hania. Dziewczynka nie ma jeszcze sprecyzowanych planów na przyszłość. – *Myślałam, żeby grać w orkiestrze; chciałabym być też fryzjerką, szefową apteki albo lekarką* – wylicza Hania. Niezależnie od tego jaką drogę ostatecznie wybierze, serdecznie gratulujemy wszystkich odniesionych już sukcesów i życzymy kolejnych!

Magdalena Ziółkowska

Hania odbiera pierwszą nagrodę w ogólnopolskim konkursie „Ludowe Inspiracje". Obok na scenie Lena, która również zajęła pierwsze miejsce. Dziewczynki tego dnia włożyły takie same sukienki. Fot. archiwum prywatne

Więcej środków na aktywizacje zawodową i na tarczę antykryzysową

Dwa tysiące złotych refundacji

POWIAT

Powiatowa Rada Rynku Pracy (PRRP) przyjęła plan podziału środków. Pracodawcy mogą liczyć na wyższe kwoty refundacji i środki z tarczy antykryzysowej COVID-19.

Na ostatnim posiedzeniu PRRP potwierdzono dwie dobre informacje dla pracodawców. Pierwsza dotyczy wydłużenia terminu składania wniosków o pomoc w ramach tarczy antycovidowej. Przedsiębiorcy, którzy jeszcze nie skorzystali z tej formy pomocy państwa, mogą składać wnioski do 10 czerwca br. Ponadto do 31 stycznia br. można składać wnioski o dotację na pokrycie „bieżących kosztów prowadzenia działalności gospodarczej mikroprzedsiębiorcy i małego przedsiębiorcy określonych branż (art 15zze 4) w ramach nowej tarczy kryzysowej".

Druga dobra wiadomość dotyczy kwot refundacji za zatrudnienie osób bezrobotnych w ramach robót publicznych oraz prac interwencyjnych. W tym pierwszym przypadku będzie to kwota 2,0 tys zł, a wcześniej było 1,3 tys. zł. Refundacja zatrudnionych w ramach prac interwencyjnych wyniesie 1,2 tys. zł a było 0,86 tys. zł.

W posiedzeniu uczestniczyła Anna Horodyska, starosta strzeliński. Zainteresowanych zasadami zatrudniania bezrobotnych lub skorzystania z tarczy antykryzysowej zachęcamy do odwiedzenia Powiatowego Urzędu Pracy w Strzelinie.

(JS)

W posiedzeniu rady rynku pracy uczestniczyła starosta Anna Horodyska, Foto: SP Strzelin

eprasa.pl 865d3af9b6

MAM DO WYNAJĘCIA
na dowolną działalność
pomieszczenie magazynowe
o pow.
55 m² •75m² •150 m²
Strzelin
ul. Fabryczna (za Netto)
tel. 728 994 018

PRACA
Zatrudnię do Baru
Fantazja do pracy
za barem
(obsługa klientów)
tel. 696 612 154

ZATRUDNIĘ
STOLARZA
POMOCNIKA
STOLARZA
TEL. 602 795 731

Bardzo Skuteczne
PRANIE
dywanów
WYKŁADZIN
tel. 535 679 346

Kupię
dom, mieszkanie.
Szybka wypłata gotówki.
Tel. 692 471 877

Podejmę się prac
tokarskich
Tel. 602 715 884

Uwaga – cyfra w nawiasie, po ogłoszeniu, oznacza numer gazety w roku 2021, w której po raz pierwszy opublikowano jego treść. Każde ogłoszenie publikujemy w dwóch numerach gazety.

MOTORYZACJA
SAMOCHODY MOTORY

sprzedam, kupię:

* Sprzedam Renault Twingo – rok 2005, pojemność 1149, przebieg 115030, badanie techniczne ważne do kwietnia 2021, ubezpieczenie marzec 2021, cena 2450 (do negocjacji) 531 976 510 (3-4)

* Sprzedam Seat Ibiza 1.2 L, 160 tys, 2003/4, 64 KM, czarny, 5 drzwi, nowo zarejestrowany i opłacony, klima, alusy 15 cali, dużo nowych

TAXI
Rydz
STRZELIN
Zapłacisz Kartą
24/h
Profesjonalnie
Dyskretnie - Tanio
Tel. 691 392 907

części – przeguby, hamulce, zawieszenie, tel. 00 491 768 269 094 0 – pość sygnał ja oddzwonię (3-4)

* Sprzedam samochód ciężarowy GAZ 51 Lublin na podwójnych kołach z tyłu, zabytkowy, rok produkcji 1948 rok, w dobrym stanie na chodzie, tel. 881 770 416 (3-4)

* Kupię Fiata 125p, Poloneza, może być do remontu i uszkodzony, tel. 665 917 723 (2-3)

* Sprzedam Hondę Civic 2000 r. poj. 1,400 cm3, srebrny metalik, 3 drzwi, poopłac., cena 1500 zł. Do uzgodnienia, możliwość sprzedaży na części tel. 600 515 972 (2-3)

* Sprzedam Ford Fiesta, 3 drzwiowy, niebieski kolor, 1.3 benzyna, rok produkcji 2006 r. przejechane 168 tys km, dużo nowych części, Strzelin, cena 5700 zł do negocjacji, tel. 694 075 810 (46-10)

* Sprzedam Mercedesa 124, rok produkcji 1993, E-2 000 cm3, benzyna, kolor kawowy, stan bardzo dobry, 22 900zł, tel. 783 697 801 (21-12)

* Sprzedam Kawasaki ZXR 600, rok 1999, do rejestracji, stan bardzo dobry, po lekkim szlifie, cena 4000 zł, tel. 535 270 827 (11*)

* Sprzedam Volkswagena Golfa II, Turbo Diesel, rocznik 91, stan techniczny bardzo dobry, samochód w ciągłej eksploatacji, kolor biały, oryginalny lakier (bez rdzy), cena do negocjacji, tel. 504 829 161 (*)

* Sprzedam skutery 2 T i 4 T z papierami i bez papierów. Skutery sprawne do jazdy. Strzelin, tel. 695 574 423 (*)

* Sprzedam samochód osobowy Skoda Felicja, 1,3, 1999 r. stan dobry, aktualne OC, przegląd, więcej informacji tel. 730 855 983 (*)

* Sprzedam Forda Mondeo Kombi 1,8 diesel, rok 1995, granat, metal, opłacony, cena 2450 zł do uzgodnienia, tel. 668 424 541 (*)

* Sprzedam Peugeota 307 SW, 1,6 16 V, 2003/2004 rok, benzyna, 110 km, 180 tys. przebiegu, klima tronik, pełna elektryka, parko tronik tył, alarm, panoramiczny dach, kolor piaskowy metalic, ABS, fotochromatyczne lusterko, 2 kpl. opon, o wym. rozrządu, zadbany, cena: 10500 zł, tel. 609 594 034 lub 667 937 632 (2*)

* Sprzedam Forda Mondeo Kombi, 1.8 T DI 1999 r, cena 2500 zł do negocjacji, tel. 609 166 476 (*)

* Kupię stare motocykle oraz części, koła, ramy silniki itp. tel. 604 217 764 (26*)

* Sprzedam Nissana Patrol 2800 turbo. 1992 rok. Cena 8500 zł. Przeworno, tel. 604 794 881 (39*)

* Sprzedam Forda Transit 2000 rok. Blaszak 6000 zł. Silnik 2000 turbo. Przeworno, tel. 604 796 881 (39*)

* Sprzedam przyczepę KOEGEL Z K 18 1992 rok cena 19000 zł. Przeworno, tel. 604 796 881 (39*)

ZATRUDNIĘ
PANIĄ DO LEPIENIA PIEROGÓW
Restauracja Biesiadowo w Strzelinie
Tel. 601 763 227

CZĘŚCI SAMOCHODOWE, PRZYCZEPY

sprzedam, kupię:

* Sprzedam felgi do przyczepy HL 10 sztuk. Filtr oleju – C-33- „Bąk", filtr powierza C-330, tel. 79 89 756 81 (3-4)

* Sprzedam komplet kół zimowych do Peugeota 307 205/55 R16 stan bardzo dobry, tel. 609 198 231 (3-4)

* Kupię części do Fiata 125p, 131, 132, Poloneza, Syreny, Warszawy i podobnych, tel. 692 763 739 (2-3)

* Sprzedam 4 opony zimowe dębica Frigo 2, rozmiar 175/65/R14 na stalowych felgach, tel. 532 499 518 (50-7)

SPRZĘT ROLNICZY
MASZYNY, CIĄGNIKI, PRZYCZEPY, URZĄDZENIA ITP.

sprzedam, kupię, wynajmę:

* Sprzedam przyczepę rolniczą BSS P 73 „Brandys", po remoncie, ład 7 ton, wszystkie instalacje nowe, nowa zabudowa, koło zapasowe, zarejestrowana, tel. 665 917 723 (2-3)

* Kupię ciągniki, przyczepy, maszyny rolnicze, tel. 602 811 423 (46-13)

* Sprzedam maszyny rolnicze: ciągnik Ursus C 355, przyczepę, pług, brony, siewnik zbożowy, cyklop, kombajn do ziemniaków, Wiązów tel. 504 242 032 (*)

ul.Wrocławska 57 Strzelin
Auto-Szyby
Strzelin
•Sprzedaż •Montaż
•Naprawa
Tel: 662-565-316

NIERUCHOMOŚCI
MIESZKANIA

sprzedam:

* Sprzedam mieszkanie w budynku dwurodzinnym, I Piętro, dwa duże pokoje, kuchnia, łazienka, WC, przedpokój, 62 m2 z ogrodem, sprzedam, cena 360 000 zł w Strzelinie, tel. 661 409 225, 669 857 556 (3-4)

* Sprzedam mieszkanie 3 pokojowe w Strzelinie, 80 m2, na parterze, bez czynszowe, do remontu, duża piwnica, tel. 781 823 623 (3-19)

* Sprzedam duże mieszkanie w centrum Strzelina, 96 m2 + garaż + piwnica, w kamienicy, wspólnota, parter, bez czynszowe, 3 pokoje + kuchnia + duża łazienka, atrakcyjna cena, tel. 506 955 104 (3-4)

* Sprzedam mieszkanie na wsi do remontu, 55,5 m2, kamienica, wspólnota, na parterze, w mieszkaniu wszystkie media, CO, niska cena, mieszkanie tanie w utrzymaniu, Gułów – 10 km od Strzelina, tel. 506 955 104 (3-4)

* Sprzedam mieszkanie w Wiązowie 2-pokoje, możliwość ogrzewania gazowego bez czynszowe, tel. 603 366 880 (*)

* Sprzedam nowe mieszkanie z balkonem i roletami zewnętrznymi w Wiązowie, bez czynszowe, niezależne ogrzewanie na Eko groszek, w stanie deweloperskim, o powierzchni 61 m², bez prowizyjna pomoc w sprawie kredytu, cena 3000 zł/m², tel. 607 033 436 (49*)

MIESZKANIA

wynajem, kupno, zamiana:

***Kupię kawalerkę w Przewornie lub w Strzelinie, tel. 668 432 077 (*)**

* Wynajmę od lutego trzy pokojowe mieszkanie „na tartaku" więcej informacji pod nr 600 217 489 (3-4)

* Kupię mieszkanie 2- lub 3-pokojowe na osiedlu w Przewornie, tel.694 043 166 (*)

Kupię każde mieszkanie lub dom z dowolnym stanem prawnym., szybka wypłata gotówki, tel. 669 505 054 (3)

* Zamienię mieszkanie w miejscowości Dobrogoszcz 5 km od Strzelina, 80 m², I piętro, piwnica, pomieszczenie gospodarcze, ogród, na mniejsze w Strzelinie, tel. 662 348 233 (14*)

* Mieszkania do wynajęcia, hala 135 m² i 350 m² , tel. 722 295 099 (8*)

* Wynajmę mieszkanie we Wrocławiu, preferowani studenci, najlepiej dwie osoby, pow. 47 m² , ul. Wesoła przy Aqua Parku na Borowskiej, tel. 727 400 690 (24*)

* Wynajmę mieszkanie dla studentów lub osób pracujących, o pow. 47 m², we Wrocławiu, tel. 71 795 17 79, 727 400 690 (35*)

oferta pracy
Przyjmę do pracy na stanowisko
MAGAZYNIER
w hurtowni stali
w Strzelinie. Zainteresowanych
proszę o kontakt telefoniczny.
Umowa o pracę na pełny etat.
Tel. 602 30 70 02

BUDYNKI - DOMY

* Sprzedam nowy dom jednorodzinny 115 m2 z garażem, stan deweloperski, zabudowa szeregowa, Strzelin, osiedle wschodnie, funkcjonalny układ, super lokalizacja, tel. 506 955 104 (3-4)

* Sprzedam dom jednorodzinny w Strzegowie na działce 22 ary wraz z zabudowaniami – ok. 130 m2, 7 izb, w tym 3 pokoje, łazienka, kuchnia. Jest możliwość urządzenia drugiego mieszkania w budynku, sieć sanitarna, wodociągowa, tzw. „siła", ogródek, garaż. Możliwość wydzielenia działki budowlanej, możliwość prowadzenia działalności gospodarczej, tel. 692 032 635 (3-4)

* Sprzedam dom na wsi, budynki gospodarcze, sad, ogród, wszystkie media, Gmina Borów, 13 km od Strzelina, obiekt na agroturystykę lub inną działalność, dobra komunikacja, cena do uzgodnienia, tel. 785 155 570 (47-10)

* Sprzedam dom, budynek gospodarczy, sad, ogród warzywny, wszystkie media, we wsi Siemianów 29, cisza, spokój, drogi asfaltowe, Gmina Borów, 6 km od Kondratowic, Jordanowa, cena do uzgodnienia, tel. 785 155 570 (47-10)

* Sprzedam dom wolno stojący, z garażem, w centrum Strzelina, przy ul. Staromiejskiej, działka 611 m2, ogrodzona, teraz zagospodarowany, cena do uzgodnienia, tel. 785 077 587, 798 984 392 (26-3)

* Sprzedam dom wolno stojący, z garażem, w centrum Strzelina, przy ul. Staromiejskiej, parter niezależny z osobnym wejściem, działka ogrodzona, teren zagospodarowany, cena 640 000 zł, tel. 882 079 912 (19*)

* Sprzedam dom, ogród, budynki gospodarcze, cena do uzgodnienia, tanio, tel. 607 187 053 (21*)

* Sprzedam dom poniemiecki, Skrzypnik powiat Oława do remontu, wszystkie media działają + zabudowania gospodarcze, garaż, stodoła za domem, działka 4 ary do uprawy, cena do negocjacji 130 tys. zł, tel. 724 653 054 (*)

* Sprzedam część budynku mieszkalnego w centrum Przeworna, ok. 160 m²+ zabudowania gospodarcze i

OFERTA PRACY
Agencja Ochrony Mienia 888 Sp. z o.o.
zatrudni osoby na stanowisko
sprzątaczki.
Oferujemy umowę o pracę - pełny etat.
(mile widziane orzeczenie
o niepełnosprawności)
tel. kont. 534 349 432

eprasa.pl 865d3af9b6

TANIO
Remonty
gładzie (na mokro)
regipsy (ścianki, sufity)
malowanie tapetowanie
struktura panele
Tel. 660 674 072

garaż, woda, C. O, nowa inst. elektryczna, atrakcyjna niska cena, tel. 668 780 953 (*)

* Sprzedam część domu, parter w Łojowicach (na trasie

OGRODZENIA
• BETONOWE
• Siatki
• Panele
• Montaż
www.ogrobet-ogrodzenia.pl
PRODUCENT
tel. 77/434 23 20
tel. 607 067 040

Grodków – Strzelin), pow. mieszkania 79,20 m² , w tym dwa pokoje o pow. 24, 42 i 21,64 m², kuchnia 21,53 m² oraz łazienka 11,60 m², część niemieszkalna to dwie piwnice 38 m², ½ części strychu nad budynkiem, ½ części podwórka, możliwością zamiany na małe mieszkanie do 40 m², tel. 536 896 453 (29*)

* Sprzedam nowy dom jednorodzinny w miejscowości Wiązów, składający się z 3 pokoi, salonu, kuchni, WC, łazienki, garaż i spiżarnia, działka własnościowa 800 m², możliwością załatwienia taniego kredytu, cena 259 tys. zł, tel. 605 681 070 (19*)

* Sprzedam dom jednorodzinny z działkę i garażem – Osiedle domków jednorodzinnych w Wiązowie (kuchnia, salon, 3 pokoje, kotłownia, spiżarnia), cena 259 tys. zł, tel. 605 681 070 lub 605 682 080 (7*)

BUDYNKI - LOKALE NIEMIEWSZKALNE

kupno, sprzedaż, wynajem:

* Sprzedam lokal usługowy w Strzelinie 65,5 m2, parter, wejście z ulicy, duże witryny, wszystkie media, bez czynszowy, możliwość najmu od zaraz, tel. 506 955 104 (3-4)

USŁUGI CIESIELSKO-DEKARSKIE
- pokrycia dachowe
- obróbki dekarskie
- montaż okien dachowych
Tel. 665 663 950

GARAŻE

* Wynajmę garaż (na busa), stan idealny po remoncie, nowe drzwi, wynajem od lutego do kwietnia, cena za miesiąc 380 zł, tel. 606 186 416 (3-6)

* Sprzedam lub wymienię garaż w Strzelinie przy ul. Konopnickiej, tel. 603 300 485 (1-2)

* Kupię garaż w Strzelinie, tel. 889 971 887 (51*)

* Wynajmę garaż w Strzelinie, tel. 530 765 370 (10*)

GRUNTY, DZIAŁKI

* Sprzedam działkę budowlaną w Strzelinie, płatność gotówką od ręki, tel. 792 663 999 (3-4)

* Sprzedam działkę nr 10, należącą do Pracowniczych Ogrodów Działkowych „Wspólnota" przy ul. Oławskiej w Strzelinie, tel. 502 521 966 (3-4)

* Sprzedam działkę budowlaną 40 ar w Strzelinie ul. Sosnowa, wszystkie media. Istnieje możliwość podziału, cena do uzgodnienia, tel. 607 794 980 (3-4)

* Sprzedam działkę budowlaną uzbrojoną w ścieki i wodę, o pow. 0,24 ha w tym 6 arów pod zabudowę mieszkalno-usługową 18 arów. Grunt orny w Strzegowie, nr ok. 247/9, cena do uzgodnienia, tel. 660 436 950 (3-4)

* Sprzedam udział w rolniczej spółdzielni produkcyjnej Szczodrowicach w gruncie, budynkach mieszkalnych, stodołach. Sprzedam 30 arów k. drogi tel. 609 846 652 (3-4)

* Sprzedam działki budowlane, 11 arów w miejscowości Jegłowa, przy ul. Ludowej, cena 50.000 zł za działkę, tel. 883 736 984 (49-18)

* Sprzedam działkę budowlaną, 15 ar, Kuropatnik, cena do negocjacji, tel. 603 184 706 (25*)

* Sprzedam działkę budowlaną uzbrojoną o pow. 1426m2 w Kuropatniku, na ul. Kwiatowej (przy szkole), cena 68 000 do negocjacji, tel. 505 306 036, 509 330, dzwonić po 18:00 127(*)

* Sprzedam grunt orny o pow. 1,54 ha, Biedrzychów, cena do negocjacji, dzwonić po godz. 18: 00, działki w dwóch kawałkach, tel. 667 198 901 (*)

* Sprzedam działkę w Kondratowicach z możliwość budowy, o pow. 6 ar, 11 km od Strzelina, 40 km od Wrocławia, cena 12 000 zł do negocjacji, tel. 669 404 251 lub 725 127 122 (19*)

* Sprzedam działkę budowlaną w Kuropatniku, pod lasem na nowo powstającym osiedlu domków jednorodzinnych, pow. 60 arów, atrakcyjna okolica + media, cena do uzgodnienia, tel. 609 269 082 - po godz. 17.00 (*)

* Sprzedam działkę budowlaną w Przewornie 0,65 hektara w dobrym punkcie, cena do uzgodnienia tel. 71 36 96 741 lub 507 367 799, 509 708 456 (17*)

cyklinowanie
BEZPYŁOWE
TEL. 692 109 308

* Działka budowlana w Kuropatniku, 27 arów, media przy działce, cena 33 zł/m², tel. 604 217 764 (5*)

* Kupię grunty, tel. 692 471 877 (4*)

RÓŻNE

sprzedam, kupię:

*** Sprzedam łóżko rehabilitacyjne, metalowe, z pilotem, materac rurkowy, wózek inwalidzki aluminiowy, stolik do karmienia w łóżku, zapas pieluchomajtek, podkłady. Cena do uzgodnienia. Dzwonić po godz. 19.00. Tel. 668 461 516 (*)**

* Sprzedam króliki, tel. 513 381 981 (*)

* Sprzedam gołębie rasowe, ozdobne, tel. 601 945 938 (1-4)

* Kupię orzechy włoskie całe i w skorupie. Przyjeżdżam na miejsce po każdą ilość, tel. 785 605 188 i 885 334 674 (2-3)

* Sprzedam używaną lodówkę z zamrażalnikiem Amica AM-200 w dobrym stanie, cena do negocjacji, tel. 692 032 635 (3-4)

* Sprzedam śrutownik bijakowy sprawny technicznie 500 zł, tel. 695 696 837 (3-4)

* Sprzedam piec gazowy – dwufunkcyjny, tel. 606 186 416 (3-6)

* Sprzedam nowy stół rehabilitacyjny, podnoszony hydraulicznie, z systemem jezdnym, tel. 602 224 213 (3-4)

* Sprzedam pralkę PWP światłowit M-15 z grzałką, 100 zł, tel. 697 675 750 (3-4)

* Sprzedam agregat grzewczy 2 x 9 kW w dobrym stanie, tel. 723 371 427 (3-4)

* Sprzedam wiertarkę Makita cena 350 zł, tel. 695 543 397 (3-4)

* Sprzedam buraki pastewne – 200 zł za tonę, sprzedam owies 650 zł za tonę, tel. 713 934 143 (3-4)

* Sprzedam wózek Spacerówka Merc Q7 70 zł, tel. 607 215 735 (3-4)

* Sprzedam ładowarkę Makita + USB 7,2 do 18 V, wyświetlacz LCD, cena 200 zł, tel. 695 543 397 (3-4)

* Sprzedam rower damka, cena 200 zł i rower Scott, 300 zł, tel. 695 543 397 (3-4)

* Sprzedam kosiarkę listwową „OSA" w bardzo dobrym stanie i 3 szt. kosy zapasowe 800 zł (cena do negocjacji), tel. 79 89 756 81 (3-4)

* Sprzedam huśtawkę jednoosobową, metalową. Koryto 180 cm, długie – granitowe, tel. 511 386 344 (3-4)

* Sprzedam płyty wiórowe 2,80 X 2,05 X 0,20 mm, sztuk 30 i balię dębową 130 cm X 100 cm, tel. 79 89 756 81 (3-4)

* Sprzedam przedwojenny magiel żeliwny- wałki drewniane, oryginał, w bardzo dobrym stanie, tel. 511 386 344 (3-4)

* Sprzedam szafę drewnianą, przedwojenna, wys. 2 metry, szer. 120 cm, gł. 56 cm, Wiązów, tel. 603 211 622, 71 39 313 86

* Sprzedam wkrętarkę Makita rok 2015 z walizką i akcesoriami 2 baterie 14,4 ładowarka, tel. 695 543 397 (3-4)

* Sprzedam meble dębowe Quercus. W zestawie 2 kredensy, 2 fotele, sofa, ława rozkładana, tel. 512 955 565 (2-3)

* Sprzedam podpórkę czterokołową ułatwiającą chodzenie osobom niepełnosprawnym (balkonik), producent niemiecki. Atrakcyjna cena, tel. 512 955 565 (2-3)

* Sprzedam drewno rozpałkowe, suche, czyste, duże worki 80x50, cięte na 25 cm, 10 kg drewna, 10 zł za worek, Strzelin, tel. 695 341 503 (2-3)

* Kupię dmuchawę ssąco-tłoczącą w dobrym stanie (7-11KW) tel. 664 631 802 (2-3)

SÜDZUCKER POLSKA
Żużel i czarnoziem
SPRZEDAM TANIO
Südzucker Polska S.A. Zakład Produkcyjny „Cukrownia Strzelin" sprzeda żużel oraz czarnoziem po burakach cukrowych.
1 zł za tonę + VAT=1,23 PLN/t
Kontakt: 71/39 27 701, 71/39 27 712
Ul. Ząbkowicka 53, 57-100 Strzelin

* Sprzedam używaną lodówkę z zamrażalnikiem Amica AM-200, w dobrym stanie, cena do negocjacji, tel. 692 032 635 (2-3)

* Sprzedam ziemniaki jadalne, odmiana Toskana Vineta – 60 gr/kg, Lord – 50 gr/kg, dostawa do domu, tel. 602 811 423 (46-8)

* Zamienię telewizor 29 cali, stan dobry w cenie 150 zł, na rower Damka na kołach 2 cali, więcej informacji na tel. 690 009 410 (43-4)

* Sprzedam 2 telewizory po 29 cali, 150 zł za sztukę do negocjacji, oraz Samsung LED 40 cali w cenie 950 zł, do negocjacji, więcej info na tel. 690 009 410 (43-4)

* Mam do sprzedania 2 silniki od pralki typu Frania w cenie 200 zł za sztukę, osoby zainteresowane proszę o kontakt na tel. 690 009 410 (43-4)

Serwis i naprawa
laptopów • komputerów • kas fiskalnych
JWJ
Sklep Komputerowy JWJ Sp. Jawna
Strzelin, Rynek 8, tel. 71 392 32 32

* Kupię silnik 3-biegowy do Rometa – tzw., kwadraciak, stan obojętny, więcej info na tel. 690 009 410 (43-4)

* Sprzedam rowery górskie, BMX, quady, gokarty 2 osobowe na pedały Strzelin tel. 695 574 423 (19*)

* Sprzedam rowery górskie – rowery od 100 do 390 zł Strzelin, tel. 695 574 423 proszę dzwonić od 14 do 22 (19*)

* Sprzedam sprzęt narciarski, narty, buty, gogle, kijki, pokrowiec na narty, buty rozmiar 44 i 45, tel. 721 980 387 (*)

* Nowy szor dla konia, tel. 748 103 530 (48*)

* Sprzedam Пip- Boy'a dla fan post-apo i gry Fallout, idealny na prezent świąteczny. Podświetlany 3 diodami. Szerokość w nadgarstku ok. 22 cm, na przedramieniu ok. 26 cm. Wysyłka lub odbiór osobisty w Strzelinie. Możliwość przesłania zdjęć. Cena 250 zł, tel. 518 231 101 (1-20*)

INNE

* Oddam za darmo siano w małych kostkach, tel. 74 81 024 24 (3-4)

* Szukam kobiety do związku na wieś. Mam 62 lata, nie pijącej, lat od 40 do 66, lubiącej dbać o dom, energiczną, może mieć dziecko małe, tel. 504 677 174 (2-3)

* Oddam materiał z rozbiórki stodoły (kamień), w zamian za rozbiórkę, okolice Strzelina, tel. 739 265 628 (29*)

PRACA

* OPIEKUNKI do Niemiec, tel. 535 340 311, www.ambercare24.pl, dzisiaj jest 70 ofert! Zarobki do 1500 euro + bonusy do 400 euro (*)

SŁOWO Regionu
KUPON OGŁOSZENIOWY
kupię | sprzedam | zamienię | wynajmę | dam pracę
Zaznacz tylko jedną z powyższych opcji - niepotrzebne skreśl
opis
Jak zamieścić ogłoszenie:
Ogłoszenia o treści reklamowej (sprzedaż produktów, świadczenie usług itp.) nie są przyjmowane na tym kuponie. W sprawie tego rodzaju ogłoszeń proszę dzwonić pod numer tel. 502 601 247
• Wszystkich zainteresowanych zamieszczeniem ogłoszenia w gazecie informujemy, że treść ogłoszenia przyjmowana jest na tym kuponie wyciętym z gazety (publikowana 2-krotnie nieodpłatnie)
Ogłoszenia dostarczane nie na kuponie są płatne 4 złote (publikowane 1-krotnie). Dotyczy to tylko osób prywatnych, nie firm.
• Ogłoszenia zlecane przez podmioty gospodarcze, instytucje itp. - 6 zł netto. Osoby prywatne 4 zł
• Publikowane będą tylko te ogłoszenia, których tekst napisany będzie drukowanymi literami i w ramach jednego kuponu honorowany jest tylko jeden anons.
• Wszelkie informacje dotyczące publikacji ogłoszeń drobnych dostępne są pod numerem tel. 71/796-0-196.

eprasa.pl 865d3af9b6

Ekstremalne wyzwanie nie dla wszystkich

W szortach na Śnieżkę

STRZELIN

W ostatnim numerze Słowa pisaliśmy o rosnącej popularności morsowania w Polsce, ale przede wszystkim na naszym terenie. Dziś rozmawiamy z pomysłodawcą utworzenia grupy „Morsy nad Stawami" o górskim „morsowaniu", wyczynie, który jest już nie dla wszystkich.

Po intensywnym marszu uczestnicy stanęli na szczycie najwyższej góry Karkonoszy

W artykule sprzed tygodnia pisaliśmy o dobroczynnym wpływie morsowania na ludzki organizm, jednocześnie informując, że lodowate kąpiele są praktycznie dla wszystkich zdrowych osób. Jednym z naszych rozmówców był założyciel grupy „Morsy nad Stawami" Artur Jakubiec, który lubi różne trudne wyzwania sportowe. Jednym z takich wyczynów było wbiegnięcie zimą (na początku stycznia) w samych szortach z Karpacza na Śnieżkę w Karkonoszach. Dokonała tego w godzinę i dwadzieścia minut 13-osobowa grupa śmiałków, wśród których było 7 kobiet. Wszystko skończyło się dobrze, uczestnicy bezpiecznie zeszli ze szczytu w doliny do miejsca startu, a po wszystkim niektórzy urządzili sobie jeszcze kąpiel w górskim wodospadzie.

Na Śnieżkę w szortach z Karpacza wyruszyła kilkunastoosobowa grupa śmiałków. Drugi z lewej to strzelinianin Artur Jakubiec

Jak to wszystko wyglądało? - *W wydarzeniu wzięło udział kilkanaście osób, w tym 7 dziewczyn. Na wspólne wejście umówiliśmy się przez internet z ludźmi z różnych stron Polski. Ja podszedłem do tego wyzwania bardzo odpowiedzialnie, przygotowując się już dużo wcześniej. Opierałem się częściowo na relacjach innych osób z podobnych wypraw. Są trzy konieczne filary, by podjąć się takiego wyzwania odpowiedzialnie* – mówi Artur Jakubiec. - *Pierwszy i najważniejszy, to odpowiednio dobre, mocne przygotowanie fizyczne. Chodzi tu przede wszystkim o wytrzymałość. To można wypracować np. treningiem biegowym. Drugim filarem jest należyte przygotowanie wydarzenia od strony technicznej (logistycznej i sprzętowej). Trzeba pamiętać o plecaczku, w którym jest odpowiednia odzież, z której moglibyśmy skorzystać, gdyby nieoczekiwanie zaszła taka konieczność. Taką możliwość musimy mieć. Ruszając, mieliśmy na sobie buty z raczkami, rękawice, czapki i oczywiście szorty. Warto mieć też okulary albo gogle i kijki. Coś gorącego w termosie też nie zaszkodzi. Trzecim filarem jest doświadczenie w kontakcie z zimnem, poprzez np. morsowanie lub inne aktywności, w których nasze ciało doświadczyło oddziaływania niskich temperatur* – podkreśla Artur.

Tu można przytoczyć takie powiedzenie, że GOPR więcej osób ściąga z gór bez raków niż bez koszulek.

Całą trasę w mocnym tempie

Jak mówi nasz rozmówca, połączenie tych trzech filarów pozwala bezpiecznie mierzyć się z takimi wyzwaniami. - *Myśmy rozebrali się na parkingu koło wyciągu na Kopę w Karpaczu i tak „ubrani" ruszyliśmy na szlak. Przez cały czas trzymałem równe mocne tempo* – opowiada Artur Jakubiec. - *Musi to być tak dobrany wysiłek, by cały czas ciało wytwarzało odpowiednią ilość ciepła. Przez cały czas wchodzenia na szczyt było mi ciepło i to mówię szczerze. I tu właśnie ważne jest odpowiednio dobre przygotowanie fizyczne, bo jeżeli ktoś się zatrzyma, by chwilę odpocząć, natychmiast się wychłodzi i zaczną się problemy. Na szczycie wszyscy już się ubierają, bo podczas zejścia nie sposób byłoby utrzymać odpowiednie rozgrzanie, bo wysiłek jest zbyt mały* – podkreśla nasz rozmówca.

- *Na szczyt nie weszliśmy całą grupą, bo tempo każdego było inne. Jak się okazało, jedna osoba z mojej ekipy, mimo przygotowania*

Dokończenie na str. obok

Na zdjęciu panie z grupy „Morsy nad Stawami", która włączyła się w minioną niedziele do akcji morsowania dla WOŚP

eprasa.pl 865d3af9b6

fizycznego, technicznego i doświadczenia, już na szczycie doświadczyła niebezpiecznych komplikacji. Plecak jednej z dziewczyn był zasupłany i nie mogła go sobie sama rozwiązać. Koledzy zauważyli, że jej samopoczucie się pogarsza i szarpie się z plecakiem. Natychmiast pomogli jej rozsznurować węzły i ubrali ją, bo sama nie była w stanie tego zrobić. Mamy więc dowód, że grupa była odpowiedzialna, zweryfikowana i przygotowana. Tego dnia byliśmy najszybszym zespołem na szlaku. Zostawialiśmy za sobą setki osób. Nie wiem, jakie są czasy wejść na Śnieżkę, ale ja wszedłem w 1godz. i 21 min, po drodze slalomem wyprzedzając wszystkich. Na tym polega górskie morsowanie – wyjaśnia Artur.

Kilka dni po wyczynie grupy Artura w Karkonoszach głośno w mediach było o akcji na Babiej Górze. GOPR sprowadził ze szczytu jedną rozebraną i skrajnie wychłodzoną osobę i kilka, lub kilkanaście ubranych. To nie był dzień na takie wyprawy dla nikogo.

W przypadku grupy z Karkonoszy wyprawa w szortach na Śnieżkę to było za mało. Część z nich postanowiła po zejściu na dół jeszcze się wykąpać, ale nie pod prysznicem, lecz... - *Niedaleko kas wejściowych na teren parku znajduje się „Dziki Wodospad". W kilka osób rozebraliśmy się i weszliśmy do wody na krótkie morsowanie* – wspomina z uśmiechem Artur.

***

W minioną niedzielę „Morsy nad Stawami" zorganizowali kolejny ciekawy ewent, jakim było Pomaganie Przez Morsowanie dla WOŚP. Uczestnicy dostali karteczki ze swoimi imionami. W dowolnym czasie między 24-31 stycznia należy zrobić zdjęcie z karteczką przed/po lub w trakcie morsowania i zamieścić na grupie FB, podać swój czas i dokonać wpłaty 1 zł/1 min na konto eskarbonka.wosp.org.pl/11elle

W akcję zaangażowanych jest już ogólnie 118 morsów, w tym 36 ze Strzelina.

Andrzej Kaczmarek

Chętni, wśród których był nasz rozmówca (w środku) skorzystali jeszcze z kąpieli pod górskim wodospadem

KUPIĘ
przyczepę rolniczą
D-47, D-55
MOŻE BYĆ DO REMONTU
ORAZ WÓZEK WIDŁOWY
POLSKI LUB ZAGRANICZNY
TEL. 603 197 699

WYNAJMĘ
BIURO ok. 40m²
• przy ul.Wrocławskiej
częściowo umeblowane
• media: prąd, woda, kanalizacja
cena: 15zł/m²
tel. 534 035 229

OGŁOSZENIE

„Wójt Gminy Przeworno informuje, że na tablicy ogłoszeń Urzędu Gminy w dniu 18.01.2021r. wywieszony został wykaz nr 1/2021 nieruchomości stanowiących własność Gminy Przeworno przeznaczonych do sprzedaży z obrębu Miłocice, Jegłowa, Przeworno, Dzierzkowa.

INFORMACJA

Wójt Gminy Kondratowice informuje, że na tablicy ogłoszeń Urzędu Gminy w Kondratowicach przy ul. Nowej 1 oraz na stronie internetowej tut. Urzędu - BIP zostały podane do publicznej wiadomości ogłoszenia o:
III przetargu ustnym nieograniczonym na sprzedaż lokalu użytkowego w miejscowości Kondratowice, ul. Długa 36
VIII przetargu ustnym nieograniczonym na sprzedaż lokali mieszkalnych położonych w budynku byłej szkoły podstawowej w miejscowości Księginice Wielkie.

ABC CENTRUM NARZĘDZIOWE
Narzędzia
WKRĘTARKA Metabo za zestaw ~~720 zł~~ 680 zł
Piła elektryczna MAKITA ~~500zł~~ 450 zł
WKRĘTARKA Stanley w zestwie z bitami ~~650 zł~~ 630 zł
BON PODARUNKOWY* O WARTOŚCI: SPECJALNIE DLA: *na zakup dowolnego produktu z oferty sklepu ABC CENTRUM NARZĘDZIOWEGO w Strzelnie
Tel. 721 090 055
PUNKT NADAWANIA I ODBIORU PACZEK dpd
Śruby ✓Wkręty ✓Materiały ścierne
Narzędzia ręczne ✓Elektronarzędzia ✓Mikronarzędzia
Strzelin, ul. Mickiewicza 1/13
(naprzeciwko kina) - CZYNNE: pn-pt 7:00-17:00, sob 7:00-13:00

OGŁOSZENIE

Wójta Gminy Przeworno
o wyłożeniu do publicznego wglądu projektów:

- **miejscowego planu zagospodarowania przestrzennego dla działek o nr ewid. 339 i 340 położonych w obrębie Przeworno;**
- **miejscowego planu zagospodarowania przestrzennego dla działki o nr ewid. 424 położonej w obrębie Przeworno;**
- **miejscowego planu zagospodarowania przestrzennego dla działek ewidencyjnych w miejscowości Rożnów, gmina Przeworno;**

wraz z prognozami oddziaływania na środowisko.

Na podstawie art. 17 pkt 9 ustawy z dnia 27 marca 2003 r. *o planowaniu i zagospodarowaniu przestrzennym* (tj. Dz. U. z 2020 r. poz. 293 z późn. zm.), art. 39 i art. 54 ustawy z dnia 3 października 2008 r. *o udostępnianiu informacji o środowisku i jego ochronie, udziale społeczeństwa w ochronie środowiska oraz ocenach oddziaływania na środowisko* (tj. Dz. U. z 2020 r. poz. 283 z późn. zm.), **zawiadamiam o wyłożeniu do publicznego wglądu projektów:**

- ***miejscowego planu zagospodarowania przestrzennego dla działek o nr ewid. 339 i 340 położonych w obrębie Przeworno;***
- ***miejscowego planu zagospodarowania przestrzennego dla działki o nr ewid. 424 położonej w obrębie Przeworno;***
- ***miejscowego planu zagospodarowania przestrzennego dla działek ewidencyjnych w miejscowości Rożnów, gmina Przeworno;***

wraz z prognozami oddziaływania na środowisko, w dniach od 4 lutego 2021 r. do 26 lutego 2021 r. w siedzibie Urzędu Gminy Przeworno przy ul. Kolejowej 4A w Przeworno, w godzinach od 8.00 do 15.00. oraz na stronie Biuletynu Informacji Publicznej Gminy Przeworno – https://bip.gwprzeworno.finn.pl/ zakładce: Ogłoszenia i Obwieszczenia.

W związku z ograniczeniami w funkcjonowaniu administracji samorządowej oraz ograniczeniami zgromadzeń wprowadzonych w związku z epidemią COVID 19, dyskusja publiczna nad rozwiązaniami przyjętymi w projekcie planu miejscowego oraz w prognozie oddziaływania na środowisko odbędzie się w formie spotkania online w dniu 23 lutego 2021r. o godz. 13.00 i realizowana będzie za pomocą środków audiowizualnych. Link do spotkania online na platformie ZOOM umożliwiający aktywny udział w dyskusji, nr identyfikacyjny spotkania oraz hasło znajduje się poniżej:Link: https://zoom.us/j/99204806081?pwd=c2xKMGZBWW93eVRBSVN3ODVISEEvdz09
Meeting ID: 992 0480 6081
Hasło: UVPf7B

Zgodnie z art. 18 ust. 1 ustawy z dnia 27 marca 2003 r. *o planowaniu i zagospodarowaniu przestrzennym* oraz art. 39 ustawy z dnia 3 października 2008 roku *o udostępnianiu informacji o środowisku i jego ochronie, udziale społeczeństwa w ochronie środowiska oraz o ocenach oddziaływania na środowisko* każdy, kto kwestionuje ustalenia przyjęte w projekcie planu miejscowego lub prognozie oddziaływania na środowisko, może wnieść uwagi.

Uwagi należy składać na piśmie, ustnie do protokołu lub za pomocą środków komunikacji elektronicznej na adres poczty elektronicznej: *mpzp@przeworno.pl*. Uwagi należy kierować do Wójta Gminy Przeworno, który jest organem właściwym do ich rozpatrzenia, na adres Urzędu Gminy Przeworno przy ul. Kolejowej 4A, 57-130 Przeworno, z podaniem imienia i nazwiska lub nazwy jednostki organizacyjnej, adresu, oznaczenia nieruchomości, której uwaga dotyczy, w nieprzekraczalnym terminie **do dnia 15 marca 2021 r.**

Postępowanie w sprawie transgranicznego oddziaływania na środowisko w przedmiotowej sprawie nie jest prowadzone.

Uwagi powinny zawierać także oświadczenie (zgodę) składającego, dotyczące przetwarzania i udostępniania danych osobowych na potrzeby procedury sporządzenia miejscowego planu zagospodarowania przestrzennego, zgodnie z Rozporządzeniem Parlamentu Europejskiego i Rady (UE) 2016/679 z dnia 27 kwietnia 2016 r. *w sprawie ochrony osób fizycznych w związku z przetwarzaniem danych osobowych i w sprawie swobodnego przepływu takich danych oraz uchylenia dyrektywy 95/46/WE (ogólne rozporządzenie o ochronie danych).*

Administratorem przetwarzanych danych osobowych na postawie ustawy z dnia 27 marca 2003 r. *o planowaniu i zagospodarowaniu przestrzennym* (tj. Dz. U. z 2020 r., poz. 293) jest Wójt Gminy Przeworno, ul. Kolejowa 4A, 57-130 Przeworno. Szczegółowe informacje o przetwarzaniu danych osobowych dostępne są pod adresem: https://bip.gwprzeworno.finn.pl/ w zakładce: *RODO*.

Wójt Gminy Przeworno

eprasa.pl 865d3af9b6

Pompa wodna, milicja i nocleg w Bydgoszczy

Pojechał traktorkiem nad morze

GÓRKA SOBOCKA

Jest środek letniej nocy. Pan Zygfryd odpala silnik swojego traktora. Z prędkością 30 km/h wyrusza z Górki Sobockiej. Celem podróży jest drugi koniec Polski. Czy udało mu się bezpiecznie dojechać i wrócić? Jakie przygody przeżywał na trasie?

Kopalnia w Górce Sobockiej skrywa w sobie wiele historii. W latach siedemdziesiątych Zygfryd Makuch, który mieszka w tej miejscowości, pojechał do Pruszcza Gdańskiego i z powrotem Taka trasa liczy około 500 kilometrów w jedną stronę. Kierownik zakładu zlecił mu przywiezienie specjalnego barakowozu do Górki. Spełniał on później funkcję łaźni. Co w tym wszystkim wyjątkowego? Pan Zygfryd udał się w tę podróż ciągnikiem.

Zygfryd Makuch z Górki Sobockiej pojechał kiedyś traktorem na drugi koniec kraju. Wszystko po to, aby przywieźć specjalne łaźnie do zakładu pracy

- *Wyjechałem od nas przed północą. O pierwszej w nocy byłem już we Wrocławiu. Złapała mnie wtedy milicja. Chcieli dać mandat, gdyż zauważyli, że coś kapie z pompy wodnej. Powiedziałem, że mam tylko wyliczone pieniądze na paliwo, a nie na naprawę. Pomyślałem, że zawrócę do zakładu i powiem, aby usunęli usterkę. Funkcjonariusz wziął moją kartę pojazdu i zapisał w niej informacje o kontroli. Nie stwierdził żadnych usterek* - wspomina pan Zygfryd. Dodaje także, iż na trasie nie miał więcej podobnych przygód. Zwrócił uwagę na to, że wówczas nie było dużego ruchu na drogach. Traktor poruszał się z prędkością 30 km/h, a przed podróżą musiał przejść specjalny przegląd w kopalni. Mieszkaniec Górki zatrzymał się po drodze u znajomego w Bydgoszczy.

Maszyna, która poruszała się z prędkością 30 km/h, nawet dzisiaj jest gotowa do jazdy

- *To była prawie nowa maszyna, więc obyło się bez awarii. Byłem pierwszą osobą, która przejechała tak długą drogę po te łaźnie. Zakład nie praktykował wcześniej takich wyjazdów. W drodze powrotnej nie miałem dłuższych postojów. Jedynie na tankowanie paliwa. Jadłem wtedy bułki z kiełbasą. Powrót zajął mi 16 godzin. W dzisiejszych czasach jest to nie do pomyślenia, bowiem przy tego rodzaju transportach używane są tachografy (urządzenie, które rejestruje m. in. czas pracy pojazdu - red.)* - mówi nasz rozmówca.

Dodatkowe dwa dni

Pół wieku temu nie mieliśmy rozwiniętej technologii. O nawigacji czy telefonach komórkowych można było tylko pomarzyć. Zygfryd Makuch był zdany wyłącznie na siebie i własne umiejętności. Jak widać, były one spore, ponieważ przywiózł barakowóz bez przykrych przygód.

Pan Zygfryd (z lewej) na tle wyrobiska kopalni w Górce Sobockiej. Zdjęcie z archiwalnych zbiorów Zbigniewa Kazimierowicza

Łaźnie służyły zakładowi i lokalnej społeczności jeszcze przez wiele lat. Za swój wyczyn mieszkaniec Górki otrzymał dodatkowe dwa dni urlopu. Wystarczyło, aby dobrze się wyspać i zregenerować organizm. - *To był jedyny taki przypadek. Później nie dostawałem podobnych zleceń. W tym zakładzie pracowałem ledwie trzy lata. Pracownicy cieszyli się, że dostali takie łaźnie. Zatrudniono nawet palacza na etat. Barakowóz służył nie tylko pracownikom, ale także mieszkańcom miejscowości. Później wróciłem do innej firmy, gdzie też jeździliśmy daleko, lecz wyjazdy obejmowały ledwie teren obecnego województwa dolnośląskiego* - wyjaśnia pan Zygfryd.

Ponadto zaznacza, że ciągnik ten jechał szybciej, niż inne działające w tamtym czasie, bo posiadał większe tylne koła. Co ciekawe, maszyna, którą nasz rozmówca odbył tę niezwykłą podróż, nadal istnieje. Stoi w gospodarstwie jednego z rolników w Prusach. Traktor ciągle działa i w każdej chwili jest gotowy do jazdy.

Marek Rychlica

Mój sposób na COVID-19

POWIAT

Tytuł może przewrotny, ale mający uzasadnienie. Nie chcemy „wymyślać prochu" i łudzić naszych Czytelników cudownym lekarstwem na wirusa. Zapytaliśmy mieszkańców Strzelina, jak radzą sobie z wolnym czasem w czasie pandemii. Kina zamknięte, restauracje też. Znajomi nie urządzają grilla przy którym można miło spędzić czas. Co robić, a może jak to śpiewał Wpjciech Młynarski... w co się bawić

Dariusz Stępień jest znanym strzelińskim podróżnikiem. Nie straszne mu wyprawy na Czarny Ląd czy do Azji.

Dariusz Stępień po prostu dużo czyta

Jak spędzam czas? Żałuję, że nie mogę realizować wcześniejszych planów. Planowałem kolejne wyprawy, a tu przyszedł wirus i klops. Musiałem zostać w domu. Na szczęście, mam bogatą biblioteczkę, w której są książki, po które mogę sięgać. Jak wielu z nas mam takie książki, które czekały żeby je przeczytać. Skoro nie mogę pojechać „na kraniec świata", to czytam jak tam jest. Jak tylko będzie można wsiąść do samolotu, to na pewno skorzystam i wybiorę się na kolejną wyprawę. A po powrocie z przyjemnością podzielę się wrażeniami z Czytelnikami„Słowa Regionu".

Pan Zbyszek z wnuczką Agatką fotografują ptaki

Zbigniew Kazimierowicz to znany regionalista dla którego historia Strzelina nie ma tajemnic. Ponadto jest fotografem dokumentującym zmieniające się miasto.

Jestem już emerytem ,więc pozornie mam dużo czasu. Jednak każdy emeryt potwierdzi, że różnie bywa z tym „wolnym czasem". Jeżeli chodzi o COVID-19 i związane z nim ograniczenia, to na pomysł co robić wpadła moja wnuczka Agatka. Od pewnego czasu sama, ale najchętniej z dziadkiem, wybiera się na foto-polowanie. Zainteresowały ją ptaki. Towarzyszę więc wnuczce w spacerach po bliższej i dalszej okolicy. Wybieramy się do parków, na działkę, a czasem dalej, np. do Białego Kościoła.

W kolejnym numerach napiszemy, jaki sposób na zapomnienie o koronawirusie znaleźli inni mieszkańcy naszego powiatu.

Jacek Sobko

eprasa.pl 865d3af9b6

eprasa.pl 865d3af9b6

Ukradł artykuły spożywcze

STRZELIN

W niedzielę, 24 stycznia, obsługa sklepu przy ul. Kościuszki w Strzelinie poinformowała, że złapano sprawcę kradzieży. Policjanci, którzy przyjechali na miejsce, potwierdzili, że 47-latek ukradł artykuły spożywcze warte 19 zł. Po wykonaniu odpowiednich czynności służbowych, zwolniono go do domu.

(IW)

Wydmuchał 1,5 promila

STRZELIN

W sobotę, 23 stycznia, na ul. Pocztowej w Strzelinie policjanci zatrzymali rowerzystę. Badanie 47-latka alkomatem wykazało ponad 1,5 promila w wydychanym powietrzu. Po wykonanych czynnościach policjanci zwolnili mężczyznę.

(IW)

Zatrzymali nietrzeźwego kierowcę

BOREK STRZ.

W piątek, 22 stycznia, na ul. Ogrodowej w Borku Strzelińskim policjanci zatrzymali do kontroli 51-letniego mieszkańca powiatu oławskiego, jadącego oplem. Funkcjonariusze zwrócili uwagę na to, że miał problemy z utrzymaniem prostej linii jazdy. Badanie alkomatem wykazało ponad 0,5 promila alkoholu. Dodatkowo mężczyzna ma sądowy zakaz kierowania pojazdami mechanicznymi.

(IW)

„Europejski Fundusz Rolny na rzecz Rozwoju Obszarów Wiejskich: Europa inwestująca w obszary wiejskie".

INFORMACJA O NABORACH WNIOSKÓW

Stowarzyszenie Lokalna Grupa Działania Gromnik działająca na terenie gmin: **Strzelin, Wiązów, Borów, Kondratowice oraz Przeworno,** informuje o naborach wniosków o przyznanie pomocy w ramach poddziałania 19.2 „Wsparcie na wdrażanie operacji w ramach strategii rozwoju lokalnego kierowanego przez społeczność" objętego Programem Rozwoju Obszarów Wiejskich na lata 2014-2020 z udziałem środków Europejskiego Funduszu Rolnego na rzecz Rozwoju Obszarów Wiejskich na działanie:

1.ZAKRES PLANOWANEGO NABORU:

Rozwój przedsiębiorczości na obszarze wiejskim przez podejmowanie działalności gospodarczej *(w ramach zakresu o którym mowa w § 2 ust.1 pkt 2 lit. a Rozporządzenia MRiRW w sprawie szczegółowych warunków i przyznawania pomocy finansowej w ramach poddziałania „Wsparcie na wdrażanie strategii rozwoju lokalnego kierowanego przez społeczność" objętego PROW na lata 2014-2020)*

Nr naboru**: 1/2021**

Termin składania wniosków**: 12.02.2021 r. – 05.03.2021 r.**

Limit środków w ramach ogłaszanego naboru: **135 701,45 €**

2.ZAKRES PLANOWANEGO NABORU:

Wzmocnienie kapitału społecznego, w tym przez podnoszenie wiedzy społeczności lokalnej w zakresie ochrony środowiska i zmian klimatycznych, także z wykorzystaniem rozwiązań innowacyjnych *(w ramach zakresu, o którym mowa w §2 ust.1 pkt.1 Rozporządzenia MRiRW z dnia 24 września 2015 r.) oraz* Zachowanie dziedzictwa lokalnego *(w ramach zakresu, o którym mowa w §2 ust.1 pkt.5 Rozporządzenia MRiRW z dnia 24 września 2015 r.)*

Nr naboru**: 1/2021/G**

Termin składania wniosków**: 12.02.2021 r. – 08.03.2021 r.**

Limit środków w ramach ogłaszanego naboru - **38 058,53 €**

Maksymalna kwota pomocy dla jednej operacji wynosi 7 611,00 PLN.

3.ZAKRES PLANOWANEGO NABORU:

Promowanie obszaru objętego LSR, w tym produktów lub usług lokalnych *(w ramach zakresu, o którym mowa w §2 ust.1 pkt.8 Rozporządzenia MRiRW z dnia 24 września 2015 r.)*

Nr naboru**: 2/2021/G**

Termin składania wniosków**: 12.02.2021 r. – 08.03.2021 r.**

Limit środków w ramach ogłaszanego naboru: **34 278,00 €**

Maksymalna kwota pomocy dla jednej operacji wynosi 9 793,00 PLN.

4.ZAKRES PLANOWANEGO NABORU:

Rozwój ogólnodostępnej i niekomercyjnej infrastruktury turystycznej lub rekreacyjnej, lub kulturalnej *(w ramach zakresu o którym mowa w § 2 ust.1 pkt 6 Rozporządzenia MRiRW w sprawie szczegółowych warunków i przyznawania pomocy finansowej w ramach poddziałania „Wsparcie na wdrażanie strategii rozwoju lokalnego kierowanego przez społeczność" objętego PROW na lata 2014-2020)*

Nr naboru**: 3/2021/G**

Termin składania wniosków**: 12.02.2021 r. – 09.03.2021 r.**

Limit środków w ramach ogłaszanego naboru **: 64 630,88 €**

Maksymalna kwota pomocy dla jednej operacji wynosi 36 931,00 PLN.

Miejsce składania wniosków – Biuro LGD Gromnik **ul. Ząbkowicka 11, 57-100 Strzelin. (I piętro – budynek obok głównego budynku Urzędu Miasta i Gminy Strzelin pok. 68) w dniach od poniedziałku do piątku w godzinach od 8.00 do 15:00, przy czym w ostatnich dniach przyjmowania wniosków do godz. 12:00 (dotyczy danego naboru).**

LGD Gromnik zapewnia bezpłatne doradztwo. Doradztwo prowadzone jest przez pracowników biura Stowarzyszenia Lokalna Grupa Działania Gromnik.

Ze względu na trwającą pandemię COVID-19 oraz mając na uwadze szczególną ostrożność oraz reżim sanitarny – doradztwo prowadzone jest elektronicznie i/lub osobiście w siedzibie Biura LGD Gromnik (w zależności od rodzaju Beneficjenta, zakresu operacji i etapu pracy nad wnioskiem).

Doradztwo świadczone jest po wcześniejszym, telefonicznym uzgodnieniu formy i terminu doradztwa (dnia oraz godziny) z pracownikiem biura oraz z zachowaniem wymagań oraz zasad określonych przez LGD Gromnik w przedmiotowym zakresie.

UWAGA! Uczestnictwo w doradztwie oraz szkoleniu jest brane pod uwagę podczas oceny wg lokalnych kryteriów wyboru, przy czym aby uzyskać punkty pierwsza godzina doradztwa powinna mieć miejsca nie później niż tydzień przed dniem, w którym upływa termin składania wniosków.

Za prawidłowe sporządzenie wniosku odpowiada Wnioskodawca.

PEŁNA TREŚĆ OGŁOSZEŃ O NABORACH, w tym SZCZEGÓŁOWE INFORMACJE W ZAKRESIE WARUNKÓW KORZYSTANIA Z DORADZTWA, UDZIELENIA WSPARCIA, TRYBU SKŁADANIA WNIOSKÓW ORAZ PODMIOTACH UPRAWNIONYCH DO UBIEGANIA SIĘ O DOFINANSOWANIE UDOSTĘPNIANE SĄ NA STRONIE INTERNETOWEJ www.lgdgromnik.pl **ORAZ W BIURZE LGD kontakt: 71 39-21-971 wew.117**

Europejski Fundusz Rolny na rzecz Rozwoju Obszarów Wiejskich: Europa inwestująca w obszary wiejskie".
Instytucja Zarządzająca PROW 2014-2020 – Minister Rolnictwa i Rozwoju Wsi.
Ogłoszenie opracowane przez Stowarzyszenie Lokalna Grupa Działania Gromnik,
współfinansowane ze środków Unii Europejskiej w ramach działania 19. Wsparcie dla rozwoju lokalnego w ramach inicjatywy LEADER, poddziałanie 19.4 Wsparcie na rzecz kosztów bieżących i aktywizacji Programu Rozwoju Obszarów Wiejskich na lata 2014-2020

„Europejski Fundusz Rolny na rzecz Rozwoju Obszarów Wiejskich: Europa inwestująca w obszary wiejskie".

Stowarzyszenie Lokalna Grupa Działania Gromnik zaprasza

Wszystkich zainteresowanych uzyskaniem dofinansowania w ramach Działania 19.2 „Wsparcie dla rozwoju lokalnego w ramach inicjatywy LEADER" Programu Rozwoju Obszarów Wiejskich na lata 2014-2020

do korzystania z bezpłatnego wsparcia informacyjnego:

Jeżeli:
- jesteś pełnoletnim obywatelem Unii Europejskiej,
- mieszkasz na obszarze objętym LSR,
- jesteś osobą fizyczną

lub:
- jesteś osobą prawną, lub
- jesteś jednostką organizacyjną nieposiadającą osobowości prawnej, której ustawa nadaje tą zdolność,

JUŻ DZIŚ ZADZWOŃ DO BIURA LGD GROMNIK I SKORZYSTAJ Z PRZEWIDZIANEJ DLA CIEBIE FORMY WSPARCIA.
MY PRZEKAŻEMY CI WYTYCZNE W ZAKRESIE UDZIAŁU.

UWAGA! W związku z koniecznością podejmowania działań związanych z zapobieganiem, przeciwdziałaniem i zwalczaniem COVID-19 – Forma wsparcia informacyjnego ELEKTRONICZNA i/lub OSOBISTA (w reżimie sanitarnym).
LICZBA dostępnych terminów OGRANICZONA !!!
WAŻNE!!! Jeżeli chciałbyś skorzystać ze wsparcia informacyjnego, a uniemożliwiają Ci to m.in względy techniczne skontaktuj się z biurem LGD Gromnik.

ZAKRES WSPARCIA INFORMACYJNEGO:

I. Podjęcie działalności gospodarczej
II. Projekty grantowe.

MODUŁY WSPARCIA INFORMACYJNEGO:

Profil Beneficjenta, formy, zasady i wytyczne w zakresie wsparcia, sposoby i warunki aplikowania o środki, obowiązująca dokumentacja.

FORMA WSPARCIA INFORMACYJNEGO *:

- doradztwo indywidualne
- konsultacje
- szkolenie

* w zależności od rodzaju Beneficjenta, zakresu operacji i etapu pracy nad wnioskiem

Uczestnictwo w szkoleniu i/lub korzystanie z indywidualnego doradztwa jest brane pod uwagę podczas oceny wg lokalnych kryteriów wyboru przy czym aby uzyskać punkty : pierwsza godzina doradztwa powinna mieć miejsca nie później niż tydzień przed dniem, w którym upływa termin składania wniosków.

Obowiązują zapisy poprzez adres biuro@lgdgromnik.pl, lub telefonicznie 71 39 21 971 w. 117, 608 378 976 – pn-pt. 8.00-16.00 **oraz obowiązek uzyskania potwierdzenia o zapisie przez pracownika biura jak również wypełnienie i dostarczenia do biura wszystkich niezbędnych dokumentów.**

Korzystanie z każdej formy wsparcia informacyjnego jest jednoznaczne z wyrażeniem zgody na wykorzystanie wizerunku i przetwarzanie danych osobowych zgodnie z Rozporządzeniem Parlamentu Europejskiego i Rady (UE) 2016/679 z dnia 27 kwietnia 2016 r. w sprawie ochrony osób fizycznych w związku przetwarzaniem danych osobowych i w sprawie swobodnego przepływu takich danych oraz uchylenia dyrektywy 95/46/WE (ogólne rozporządzenie o ochronie danych, dalej RODO).w celach i przez okres przewidziany w ramach działania „Wsparcie dla rozwoju lokalnego w ramach inicjatywy LEADER", objętego Programem Rozwoju Obszarów Wiejskich na lata 2014 – 2020.

„Europejski Fundusz Rolny na rzecz Rozwoju Obszarów Wiejskich: Europa inwestująca w obszary wiejskie".
Instytucja Zarządzająca PROW 2014-2020 – Minister Rolnictwa i Rozwoju Wsi
Ogłoszenie opracowane przez Stowarzyszenie Lokalna Grupa Działania Gromnik, współfinansowane ze środków Unii Europejskiej w ramach działania 19. Wsparcie dla rozwoju lokalnego w ramach inicjatywy LEADER, poddziałanie 19.4 Wsparcie na rzecz kosztów bieżących i aktywizacji Programu Rozwoju Obszarów Wiejskich na lata 2014-2020

eprasa.pl 865d3af9b6

Trenowały ze Śląskiem Wrocław

STRZELIN/WROCŁAW

W sobotę, 16 stycznia, piłkarki Strzelinianki wzięły udział w treningu testowym do dziewczęcej drużyny Akademii Śląska Wrocław. Seniorki tego klubu występują w Ekstralidze. WKS już reprezentują dwie zawodniczki z naszego powiatu Małgorzata Korda z Wiązowa oraz Karolina Ostrowska z Pęcza. Zaproszenie na trening otrzymały następujące piłkarki Strzelinianki: Paulina Antos, Antonina Rogan, Aleksandra Rozwadowska oraz Marta Rozwadowska. Trenowały pod okiem trenerek z Akademii Śląska. Być może w przyszłości zamienią żółto-niebieskie barwy na trójkolorowe trykoty WKS-u.

Radosław Kwiatkowski

Piłkarki ze Strzelina mogły poznać zawodniczki Śląska

Zawodniczki Strzelinianki przed treningiem we Wrocławiu

Gimnastyczki stanęły na podium

STRZELIN

Pod koniec grudnia zeszłego roku w Świdnicy odbyły się Mistrzostwa Dolnego Śląska w Akrobatyce Sportowej, skokach na ścieżce i trampolinie.

W zawodach wzięły udział 23 zawodniczki (najmłodsze miały 6 lat, a najstarsze 16) z klubu Akro-Fizjo Strzelin.

Całość zorganizowano w reżimie sanitarnym, bez udziału publiczności. Imprezę podzielono na klika części. Łącznie wystąpiło 300 zawodników z 12 klubów, m.in z Wrocławia, Jawora, Świdnicy, Złotoryi i Strzelina.

Mimo utrudnionych warunków do trenowania, nasze zawodniczki dobrze się spisały.

Na wyróżnienie zasługują Emila Kołodziejska i Julia Stefanko, które zajęły I miejsce na 14 zespołów w konkurencji 2-ki żeńskie klasa I Krok. Dziewczęta startujące w 2-kach i 3-kach żeńskich w klasie Age Group 11-16 zajęły IV miejsce.

W konkurencji skoków na ścieżce w klasie Młodzik na podium stanęły Hania Kociuba oraz Olga Niełacna zajmując I i II miejsce.

Katarzyna Antes również w skokach na ścieżce, ale w II klasie sportowej zajęła I miejsce.

Dzięki świetnym występom akrobatów klub Akro-Fizjo zajął drużynowo drugą lokatę.

Kolejne zawody odbędą się w kwietniu w Strzelinie.

(MR)

eprasa.pl 865d3af9b6

NOWE – STARE TWARZE W STRZELINIE

STRZELIN

Piłkarze nie mogą jeszcze rozpocząć przygotowań do rundy wiosennej, ale na rynku transferowym

Piotr Góra może trafić do rezerw Strzelinianki

aktywni są piłkarscy działacze. W zimowym okienku transferowym kilku wzmocnień powinna dokonać Strzelinianka. Trener pierwszej drużyny Kornel Sagan nie ukrywa, że ekipa potrzebuje szerszej kadry, jeśli ma walczyć o utrzymanie w klasie okręgowej. Najprawdopodobniej zespół wzmocni kilku zawodników spoza powiatu strzelińskiego, głównie z Wrocławia. Spekulowało się, że trzecioligową Ślęzę Wrocław na Strzeliniankę może zamienić wychowanek strzelińskiego klubu Damian Szydziak, ale temat tego transferu upadł. Wzmacnia się także druga drużyna seniorów ze Strzelina, która walczyć będzie o pozostanie w klasie A. Trenerem rezerw został Krzysztof Rogan, który do gry namówił kilku zawodników z powiatu strzelińskiego. W Strzeliniance II pojawią się nowe – stare twarze. Do klubu ma wrócić defensywny pomocnik Rafał Sukiennik, który jesienią grał w UKS-ie Karnków. W przeszłości piłkarz ten występował w

Rafał Sukiennik zamienił Karnków na Strzelin

trzeciej lidze w Skalniku Gracze. Do Strzelina wrócić mogą także: Marek Robak, Bartosz Korgul oraz Piotr Góra. Dwaj ostatni mieli dłuższy rozbrat z futbolem. Ekipa rezerw Strzelinianki złożona będzie z graczy z powiatu strzelińskiego.

Radosław Kwiatkowski

Zostań sędzią przez internet

POWIAT

Zarząd Kolegium Sędziów Wrocław informuje, że trwają zapisy na kurs na sędziego piłkarskiego. Tegoroczny kurs będzie zupełnie inny niż poprzednie. W związku z obecną sytuacją, szkolenia odbędą się w formie online oraz w ramach zajęć praktycznych na boisku. Zajęcia prowadzić będą m.in. arbitrzy z Ekstraklasy. Kurs kosztuje 120 zł, a mogą wziąć w nim osoby od 16. roku życia, niekarane, bez przeciwwskazań zdrowotnych. Zajęcia rozpoczną się 30 stycznia, a zakończą 6 marca. Osoby, które ukończą kurs, już w rundzie wiosennej będą mogły sędziować pojedynki ligowe. Więcej informacji można uzyskać na stronie internetowej www.dolzpn.pl.

Radosław Kwiatkowski

Nowy kurs sędziowski rozpocznie się 30 stycznia

Karuzela trenerska w klasie A

POWIAT

„Życie trenera jest jak tramwaj: jeden wsiada, drugi wysiada" – mawiał były selekcjoner reprezentacji Polski Wojciech Łazarek. W ostatnim czasie doszło do zmian trenerów w klubach z klasy A z powiatu strzelińskiego. Arkadiusz Półchłopek jesienią był zawodnikiem Strzelinianki, a wiosną zadebiutuje w roli grającego trenera Świtezi Wiązów. Na tym stanowisku zastąpi Marka Budnego. Były szkoleniowiec pozostanie w klubie jako piłkarz. Półchłopek w Wiązowie będzie miał do dyspozycji wielu młodych graczy, których łączyć będzie z rutyniarzami: Zbigniewem Kokorudzem, Wojciechem Budnym, czy Markiem Budnym. Półchłopek to doskonale znany piłkarz i trener w naszym regionie. Swoje pierwsze, piłkarskie kroki stawiał w Strzeliniance. Zdobywał też gole na zapleczu Ekstraklasy w barwach MKS-u Kluczbork. Razem z reprezentacją Dolnego Śląska wygrał UEFA Regions Cup. W piłkarskim CV ma też następujące kluby: Gawin Królewska Wola, Kąty Wrocławskie, Orzeł Ząbkowice Śląskie, GKS Grodków, LZS Starowice Dolne. Był także grającym trenerem Ogniska Przeworno oraz Ludowa Śląskiego.

Zmiany także w Borowie i Pęczu

Arkadiusz Gralak nie jest już trenerem seniorów GAP Ślęza Borów. Klub poinformował o zakończeniu współpracy ze szkoleniowcem po zakończeniu rundy jesiennej obecnego sezonu. Zmiana trenera może być dla kibiców zaskoczeniem, ponieważ Gralak odnosił sukcesy z ekipą seniorów. Pracę ze Ślęzą rozpoczął od sezonu 2019/2020. Rozgrywki klub zakończył awansem do klasy A. Jesienią beniaminek też spisywał się bardzo dobrze. Ekipa z Borowa zakończyła rundę jesienną tuż za ligowym podium, na czwartym miejscu. W 15 meczach zespół wywalczył aż 29 punktów. Borów wygrał dziewięć spotkań, dwa zremisował i zanotował tylko cztery porażki. Stadion Ślęzy był prawdziwą twierdzą. Podopieczni Gralaka przed własną publicznością przegrali tylko z Ludowem Śląskim. Czekamy na ogłoszenie nowego trenera klubu z Borowa.

Spekuluje się, że wiosną

Jesienią trenerem Świtezi był Marek Budny

nowy trener poprowadzi także Koronę Pęcz-Szczawin. Jesienią funkcję grającego szkoleniowca pełnił Jakub Skorupski. Najprawdopodobniej zastąpi go Tomasz Masłowski, który przez wiele sezonów pracował w Orle Ząbkowice Śląskie. Rezerwy Strzelinianki w drugiej części sezonu prowadzić będzie Krzysztof Rogan. To dobrze znany zawodnik w naszym powiecie. Jesienią był kapitanem pierwszej drużyny Strzelinianki w klasie okręgowej, a w przeszłości występował w trzeciej lidze

Arkadiusz Półchłopek przeniósł się do Świtezi Wiązów

w barwach Skalnika Gracze. Krzysztof będzie grającym trenerem rezerw, a pracę łączyć będzie ze szkoleniem młodych zawodników Akademii Piłkarskiej Strzelinianki. Przed Roganem trudne zadanie – utrzymanie zespołu w klasie A. Przez większość rundy z problemami kadrowymi zmagały się rezerwy Strzelinianki. Strzeliński zespół znajduje się na przedostatniej pozycji w tabeli, z 7 punktami. O swoje posady nie powinni martwić się szkoleniowcy z Brożca i Ludowa Śląskiego. Łukasz Suchecki od lat dobrze pracuje z graczami LKS-u, a Marek Tabor jest na dobrej drodze do mistrzostwa klasy A z ekipą z gminy Borów.

Radosław Kwiatkowski

Wynajem podnośnika KOSZOWEGO
Wysięg 25m
·Wycinka i pielęgnacja drzew
·Prace wysokościowe
·Usługi elektryczne
·Montaż i czyszczenie rynien
P.W. WALKO PAWEŁ
TEL. 667 899 454
e-mail: joanna235@op.pl

SKŁAD OPAŁU
Mieczysław Statkiewicz
Posiadamy w sprzedaży KOKS oraz węgiel "eko-groszek"
Sprzedaż Ratalna
Przyjmujemy zamówienia telefonicznie
tel. 71/39-23-918, 71/39-21-152, tel. kom. 606-47-18-02
Strzelin, ul. Pułaskiego 2
(wylot ulicy w kierunku Wiązowa i Przeworna)

eprasa.pl 865d3af9b6

Kilkaset tysięcy na sport w gminie Strzelin

STRZELIN

Burmistrz Miasta i Gminy Strzelin Dorota Pawnuk przyznała środki finansowe w wysokości 400 tys. zł dla organizacji pozarządowych w otwartym konkursie ofert na realizację zadania publicznego z zakresu upowszechniania kultury fizycznej, sportu, turystyki i rekreacji na 2021 rok. Organizacje pozarządowe wnioskowały o łączną kwotę dotacji na ponad 930 tys. zł. Najwięcej pieniędzy otrzymała Fundacja Młodzi Sportowcy – 91 800 zł. 600 zł mniej przyznano Strzeliniance. 61 tys. zł trafiło do Miejsko-Gminnego Zrzeszenia Ludowych Zespołów Sportowych, a 55 300 zł do Tygrysów Strzelin. Stowarzyszenie sportowe Hałas Team nie zostało dopuszczone do oceny merytorycznej przez komisję z powodu braków formalnych. Pozostałe organizacje pozarządowe otrzymały następujące środki finansowe: TKS Granit – 25 tys. zł, Gromnik Kuropatnik – 20 tys. zł, UKS Butterfly 12 tys. zł, KS Karszów 6,2 tys. zł, Boxing Klub Strzelin, Boi Team, Strzeliński Klub Karate Kyokushin – po 6 tys. zł, STS Extreme, TKKF Jastrząb – po 5 tys. zł, Judo Tigers – 4 tys. zł, Strzeliński Klub Biegacza Granit – 3 tys. zł, Polskie Towarzystwo Turystyczno-Krajoznawcze Oddział Ziemi Strzelińskiej – 2,5 tys. zł.

Radosław Kwiatkowski

Czy uda się rozegrać rundę wiosenną?

POWIAT

Wciąż nie mamy odpowiedzi na pytanie czy 1 lutego sport amatorski wróci do swojej normalnej aktywności. Na decyzje rządu z niecierpliwością czekają piłkarze z niższych klas, którzy nie mogą wznowić przygotowań do rundy wiosennej. Zaczynają pojawiać się pytania, czy uda się rozegrać rundę rewanżową. – *Według wypowiedzi rządzących, sport amatorski może wrócić do normalnej aktywności tylko w przypadku, gdy drastycznie nie wzrosną zakażenia. W tym miejscu należy przypomnieć, że kończyliśmy rundę w dużo trudniejszym, pandemicznym czasie. Czyli musimy uzbroić się w cierpliwość i „czytać piłkarską grę" w wypowiedziach polityków* – mówił w minionym tygodniu Andrzej Padewski, prezes Dolnośląskiego Związku Piłki Nożnej. Obowiązujące rozporządzenia rządowe dotyczące epidemii COVID-19, obecnie uniemożliwiają kontynuowanie rozgrywek w niższych ligach. Obecne restrykcje obowiązywać będą przynajmniej do końca stycznia. Od wprowadzenia w grudniu nowych obostrzeń z siłowni, basenów czy klubów fitness mogą korzystać tylko profesjonaliści. Pod względem infrastruktury sportowej nic się nie zmienia i nadal nie mogą korzystać z nich amatorzy. Wszystkie stoki narciarskie w kraju są zamknięte.

Obiekty sportowe w powiecie strzelińskim są zamknięte

Jeśli obostrzenia zostaną przedłużone i nie uda się rozegrać rundy wiosennej, za układ końcowych tabel sezonu 2020/2021 przyjmie się kolejność drużyn w tabeli po ostatniej rozegranej kolejce rozgrywek. W przypadku ekip z powiatu strzelińskiego – po rundzie jesiennej. Co to oznacza dla ekip z naszego regionu? Gromnik Kuropatnik wywalczy mistrzostwo klasy B, a Ludów Śląski w klasie A. Z klasą okręgową pożegna się Strzelinianka. Rezerwy strzelińskiego klubu zostaną zdegradowane do klasy B. Mamy nadzieję, że piłkarzom uda się wrócić na murawę. Najszybciej do walki o ligowe punkty wrócą piłkarze Strzelinianki, którzy walczyć będą o utrzymanie w klasie okręgowej. Strzeliński zespół pierwszy, oficjalny pojedynek w roku 2021 rozegrać ma już 6 marca. Sezon „okręgówki" zakończy się 19 czerwca. Dłuższy okres przygotowawczy czeka seniorów z klas A i B. Te rozgrywki zostaną wznowione dopiero w weekend 20-21 marca. Ostatecznie mecze rozegrano zostaną w dniach 19-20 czerwca. Z niecierpliwością czekamy na pierwszy gwizdek sędziego. Mamy nadzieję, że pandemia nie pokrzyżuje planów piłkarzom.

Radosław Kwiatkowski

SIATKARKI GRAJĄ, MIMO PANDEMII

STRZELIN

Rządowe restrykcje związane z pandemią koronawirusa nie dotknęły rozgrywek siatkarskich. Zawodniczki Tygrysów Strzelin w styczniu rozegrały już dwa mecze III ligi. W minioną niedzielę zmierzyły się na wyjeździe z SPS-em Zbąszynek.

Siatkarki ze Strzelina rozpoczęły rok 2021 od dwóch przegranych

Siatkarki ze Strzelina, które rywalizują w trzeciej lidze, rok 2021 rozpoczęły od starcia wyjazdowego 16 stycznia z UKS-em SP 13. Niestety, rywalki zaprezentowały się zdecydowanie lepiej i wygrały pewnie 3:0. Poszczególne sety kończyły się wynikami: 25:19, 25:21 i 25:22. Osiem dni później Tygrysy rywalizowały z SPS-em Zbąszynek. Pierwsze dwa sety padły łupem rywalek: 25:21 i 25:15. Nasz zespół wyciągnął wnioski i w trzeciej odsłonie meczu zaczął popełniać zdecydowanie mniej błędów. Siatkarki ze Strzelina były skuteczniejsze w ataku i wygrały zasłużenie 25:21. Niestety, w ostatniej odsłonie pojedynku SPS wypracował sobie kilkupunktową przewagę, której nie oddał już do końca. Zbąszynek wygrał 25:19, a w całym meczu 3:1. Tygrysy zajmują szóste miejsce w tabeli trzeciej ligi, z 12 punktami. Liderem pozostaje niepokonana Akademia Siatkówki AZS AWF Wrocław. Kolejne miejsce na podium zajmują Złotoryja oraz Nowa Sól. Siatkarki ze Strzelina kolejny mecz rozegrają 6 lutego w Brzegu Dolnym z tamtejszą Rokitą. Do treningów wrócili już także zawodnicy męskiej ekipy Tygrysów. Podopieczni trenera Mateusza Synówki 30 stycznia rywalizować będą w Obornikach Śląskich w meczu 12. kolejki III ligi piłki siatkowej mężczyzn.

Radosław Kwiatkowski

Wyniki 11. kolejki III ligi piłki siatkowej kobiet:
SPS Zbąszynek – Tygrysy Strzelin 3:1
Rokita Brzeg Dolny – AZS AWF Wrocław 1:3
Nowa Sól – Zbąszynek 3:0
AZS AWF Wrocław – Volley Gromadka 3:0

NIEZALEŻNY TYGODNIK LOKALNY - SŁOWO REGIONU STRZELIŃSKIEGO

SŁOWO Regionu

Wydawca: Agencja Reklamowo Wydawnicza - **SŁOWO REGIONU STRZELIŃSKIEGO s.c.**
SIEDZIBA REDAKCJI: 57-100 Strzelin, ul. Mickiewicza 8, tel./fax 71/796-0-196
www.sloworegionu.pl, e-mail: redakcja@sloworegionu.pl

Redakcja: Andrzej Kaczmarek - redaktor naczelny, Wojciech Cerkowniak - zast. redaktora naczelnego, Marek Rychlica - sekretarz redakcji, Jacek Sobko, Magdalena Ziółkowska, Radosław Kwiatkowski (sport)

Współpraca: mł. asp. Łukasz Porębski (oficer prasowy KPP w Strzelinie), kpt. Jarosław Łuczak (PSP w Strzelinie), Katarzyna Olędzka, Anna Łuczak

Korekta: *Teresa Malczyk-Rozenek*
Grafika: *Katarzyna Kaczmarek*

DZIAŁ REKLAMY: Radosław Sych, tel./fax 71/796-0-196, 502 601 247, e-mail: reklama@sloworegionu.pl
Dystrybucja: tel. 692 48 77 64
Nakład: 3000 sztuk
Druk: Drukarnia Polska Presse Sp. z o.o., Sosnowiec
Materiałów niezamówionych redakcja nie zwraca. Zastrzegamy sobie prawo do skracania tekstów i zmiany tytułów. Redakcja nie ponosi odpowiedzialności za treść reklam i ogłoszeń.
(TS) *- tekst sponsorowany*

eprasa.pl 865d3af9b6

Słowo Regionu

KOLEJNY RAJD STRZELIŃSKI W MARCU

STRZELIN

Szykuje się nie lada gratka dla fanów motoryzacji i nie tylko. Powiat strzeliński po raz kolejny gościć będzie imprezę rangi mistrzowskiej, w której wezmą udział najszybsi kierowcy z Dolnego Śląska. W ostatniej edycji Marten Rajdu Strzelińskiego udział wzięło ponad 50 załóg, w tym kilka z naszego regionu. Nasi rajdowcy przygotowują się do nowego sezonu, który wystartuje już 7 lutego. Na inaugurację czeka nas Walimska Zimówka w Górach Sowich. Będzie to pierwsza runda MSP Rally Trophy – Rajdowego Pucharu Sudetów. W tegorocznym kalendarzu znalazło się miejsce dla pięciu rajdów. W dniach 20-21 marca odbędzie się druga runda – Marten Rajd Strzeliński. Trzecia runda Pucharu Sudetów odbędzie się w dniach 12-13 czerwca, ale nie ma jeszcze potwierdzonej lokalizacji. W dniach 25-26 września rajdowcy ścigać będą się w Walimskiej Jesieni, a sezon zakończy Rajd Wikinga w listopadzie.

Marten Rajd Strzeliński odbędzie się w dniach 20-21 marca

Miniony sezon był bardzo udany dla załóg z powiatu strzelińskiego. W klasie RWD Open bezkonkurencyjni byli Jarosław Niedźwiecki i Mirosław Jakubowski. Załoga wygrała trzy z czterech startów. Rajd Strzeliński ukończyli na drugiej pozycji. Zebrali łącznie 38 punktów i wygrali klasyfikację generalną! Drugie miejsce zajęła kolejna załoga ze Strzelina Paweł Wawrzyński – Radosław Podgórski. Paweł i Radek nie startowali w Rajdzie Wikinga, ale podczas poprzednich startów uzbierali 20 punktów. Załoga startowała w rajdach BMW E36 coupe. W klasie 3 bezkonkurencyjni byli Roman Romelczyk i Grzegorz Galiczyński. Załoga rozpoczęła sezon od drugiego miejsca w Walimskiej Zimówce, a później triumfowała w Walimskim Lecie, Rajdzie Strzelińskim oraz Rajdzie Wikinga. Mamy nadzieję, że zbliżający się sezon będzie równie udany.

Drugie miejsce w minionym sezonie zajęła załoga ze Strzelina, Paweł Wawrzyński – Radosław Podgórski

Radosław Kwiatkowski

Świetny występ łuczników Granitu

STRZELIN/LEGNICA

W dniach 23-24 stycznia w Legnicy odbyły się Halowe Mistrzostwa Dolnego Śląska w Łucznictwie. Bardzo dobrze zaprezentowali się łucznicy z sekcji Granit działającej przy Strzelińskim Centrum Sportowo-Edukacyjnym. W kategorii Barebow mistrzowski tytuł wystrzelała Mariola Chrul, która na podium wyprzedziła swoją klubową koleżankę Irminę Małyszek. Trener Granitu Łukasz Cisek zajął drugie miejsce w kategorii Barebow. W finale przegrał 3:7. W „klasykach" w kategorii open siódmy był Krzysztof Wójcik. Po raz pierwszy z dorosłymi zawodnikami rywalizował Maciej Cisek, który sklasyfikowany został na 23. pozycji. 48. lokatę wystrzelał Marcin Małyszek, a 37. był Patryk Chamuczyński. W rywalizacji drużynowej Granit zajął szóste miejsce. Rywalizowało jedenaście ekip z całego województwa. Strzeliński zespół wystąpił w składzie: Krzysztof Wójcik, Maciej Cisek oraz Patryk Chamuczyński.

Mariola Chrul (druga od lewej) wywalczyła mistrzostwo Dolnego Śląska

Trener Łukasz Cisek (drugi od lewej) zajął drugie miejsce

Radosław Kwiatkowski

BUDMAX s.c.
BETON TOWAROWY
WYROBY Z BETONU
TRANSPORT I POMPA DO BETONU
SPRZEDAŻ PIASKU I ŻWIRU
USŁUGI TRANSPORTOWO-SPRZĘTOWE
Pęcz 25a tel. 0509 09 09 66
Strzelin, ul. Ząbkowicka 76 tel. 0606 31 67 65
e-mail: biuro@budmax.strefa.pl tel./fax 71/392 45 48

KIERMASZ PŁYTEK
od 6,90 zł/m²
GLAZURA STRZELIN
UL. BRZEGOWA 22A
TEL. 71 39 23 180

ideal
ROLETY | BRAMY | OKNA
ŻALUZJE | OGRODZENIA
Biuro handlowe: tel. 71 364 58 83
Siedziba firmy:
Stary Wiązów 77, tel. 71 393 14 90
www.ideal-rolety.eu

eprasa.pl 865d3af9b6