Piotrków czy Sulejów? Spór o wodę trwa!

Mogłoby wydawać się, że podobny spór zobaczymy już tylko w amerykańskich westernach. Niestety nie. Prezydent Piotrkowa Krzysztof Chojniak i Burmistrz Sulejowa Wojciech Ostrowski wstąpili na wojenną ścieżkę. Powodem jest prawo do użytkowania nieczynnej studni głębinowej nr 5

czytaj na str. 4

ISSN 1427-9096 25
9 771427 909993

23 czerwca 2021 r. Nr 25 ISSN 1427 - 9096 indeks 337846 2,00 zł (w tym 5% VAT)

Trybunalski Tydzień

reklama

Tragiczny weekend nad wodą

czytaj na str. 6

Piotrków Trybunalski, Aleksandrów, Czarnocin, Gorzkowice, Grabica, Moszczenica, Rozprza, Sulejów, Wola Krzysztoporska, Wolbórz

Najlepsi młodzi badmintoniści odwiedzą Piotrków

czytaj na str. 3

fot. KKS Ruch Piotrków Tryb.

Chlewnia w Barkowicach? Mieszkańcy mówią „nie”

Kilka dni temu w miejscowości Barkowice (gm. Sulejów) nad Zalewem Sulejowskim, na jednym z budynków powieszono baner z informacją „Tu powstanie chlewnia na 3000 świń”. Wzbudziło to niepokój mieszkańców miejscowości, którzy postanowili działać...

czytaj na str. 5

REKLAMA

eprasa.pl 86ffe424e5

Kronika trybunalska (i nie tylko) z…przymrużeniem oka

W sobotę 12 czerwca w sali Miejskiego Ośrodka Kultury w Piotrkowie odbył się zjazd okręgowy PiS, podczas którego wybrano delegatów na VI kongres Prawa i Sprawiedliwości. Wybrani delegaci już wiedzą, kogo wybiorą na kongresie wyborczym. Bo wybór może być tylko jeden.

fot. fb.com/pis

Znamy dokładne dane dotyczące szczepień w poszczególnych miastach i gminach w Polsce. Okazuje się, że w Piotrkowie Trybunalskim w pełni zaszczepił się niemal co czwarty mieszkaniec. Z kolei z tego co pisze się w internetowych komentarzach wynika, że szczepią się tylko bezrefleksyjne lemingi, a ci rozsądnie myślący wolnościowcy przed szczepionkami ostrzegają. Internet jest jak alkohol: ma swoje dobre, ale też i złe strony.

Złotą Wieżę Trybunalską otrzyma Elżbieta Gniewaszewska. Pani Ela była już m.in. dyrektorem Wydziału Kultury i Sportu piotrkowskiego Urzędu Wojewódzkiego oraz redaktorem naczelnym TV Piotrków. Teraz zostanie też laureatką.

Piotrków był czternastym miastem na trasie Tour de Konstytucja. W ramach tej akcji do Piotrkowa przyjechali m.in. sędzia Igor Tuleya i były muzyk m.in. Perfectu Zbigniew Hołdys. Z tym ostatnim pan Zbigniew śpiewał „Co się stało z Magdą K.?". Teraz pyta, co się stało, ale tak bardziej ogólnie.

Do końca sierpnia przy ulicy Rzecznej w Piotrkowie powstanie pumptrack. Wykonawca został już wybrany, ruszyły więc prace przy budowie toru do ekstremalnej jazdy na rowerze. Wcześniej przy Rzecznej powstał Szczekanica Central Park. Ta nazwa obiecuje naprawdę wiele. Prawie tyle, ile Bulwary Nad Strawą, choć jednak trochę mniej.

Jak podał portal epiotrkow.pl, w Prokuraturze Okręgowej w Warszawie zostało wszczęte dochodzenie w sprawie ujawnienia tematów z tegorocznych matur. W najbliższym czasie przesłuchiwane będą osoby, które mogły być źródłem przecieku. Wielka mi tajemnica: to, że będzie „Lalka" było wiadomo już w grudniu. Bo co roku jest.

Obiecano, że do końca czerwca zostanie oddany do użytku remontowany od wielu miesięcy wiadukt w Siomkach. I słowo będzie dotrzymane. Jak podał portal epiotrkow.pl , „30 czerwca godzina 12.00 - to dokładny termin udostępnienia dla ruchu pojazdów, remontowanego od 8 miesięcy, wiaduktu w Siomkach. Takie zapewnienie otrzymał starosta piotrkowski Piotr Wojtysiak od przedstawicieli wykonawcy - Firmy Domax, która realizuje inwestycje na drodze powiatowej Piotrków – Jeżów". Napięcie będzie więc utrzymane do samego końca, do ostatniego dnia czerwca, do południa.

Pięć piotrkowskich par świętowało w ubiegłą środę jubileuszową, 50. rocznicę zawarcia związku małżeńskiego. Uroczystość „Złotych Godów" zorganizowano oczywiście w Urzędzie Stanu Cywilnego. 50 lat razem – można? Można. Bo kiedyś jak nawet coś się psuło, to się naprawiało, a nie od razu wyrzucało.

Niedawno narzekaliśmy na brak słońca, na niskie temperatury, na opady. Od kilku dni mamy upały, więc narzekamy na słońce, na wysokie temperatury i na brak opadów. W Piotrkowie na termometrach w weekend zanotowano nawet 32 stopnie.

W Barkowicach nad Zalewem Sulejowskim, na jednym z budynków wywieszono niedawno baner z informacją „Tu powstanie chlewnia na 3000 świń". Wzbudziło to pewien niepokój, ale nie samych świń, które ze swym smutnym losem wydają się pogodzone, tylko mieszkańców miejscowości, którzy postanowili działać. No i w piątek zorganizowali spotkanie, podczas którego podpisali petycję zawierającą sprzeciw wobec realizacji tej inwestycji. Trudno powiedzieć czy chlewnia powstanie, ale z drugiej strony: jeśli nie na wsi, to gdzie?

Kamienica na rogu ulic Zjazdowej i Belzackiej okazała się najlepsza w 13. edycji konkursu „Nowa Elewacja". Jej właściciel otrzymał 10 tysięcy złotych. Jest to druga nagroda, gdyż w tym roku pierwszej nie przyznano. Właściciel budynku po dawnej restauracji „Europa" taktownie nie brał udziału w konkursie, nie chcąc deklasować konkurencji.

Policjanci przez kilka godzin szukali forda transita, który podczas nieobecności jego właściciela zniknął z posesji. Ostatecznie okazało, się że auto zabrał jeden z pracowników i użytkował jak swoje. 32-latek został zatrzymany przez policjantów w Żytnie. Trudno będzie mu też liczyć na tytuł „Pracownika Miesiąca".

Marcin Cecotka

OGŁOSZENIE

REKLAMA

REKLAMA

REKLAMA

REKLAMA

REKLAMA

eprasa.pl 86ffe424e5

Najlepsi młodzi badmintoniści i światowej klasy sędziowie odwiedzą nasze miasto

Badminton większości z nas kojarzy się z rekreacyjną grą, którą uprawiamy na podwórku czy na plaży. Jednak, jak się okazuje jest to niezwykle wymagająca dyscyplina sportowa, do której potrzeba świetnej kondycji i umiejętności technicznych. Jednocześnie, jest to najszybszy sport rakietowy na świecie, w którym lotka potrafi się rozpędzić nawet do 420 km/h. Przeszło 100 świetnych młodych adeptów tej dyscypliny pod okiem najlepszych arbitrów i trenerów w kraju będzie przez trzy dni rywalizować w Piotrkowie podczas Ogólnopolskiej Olimpiady Młodzieży.

Badminton większości z nas kojarzy się z rekreacyjną grą, którą uprawiamy na podwórku czy na plaży. Jednak, jak się okazuje, jest to niezwykle wymagająca dyscyplina sportowa, do której potrzeba świetnej kondycji i umiejętności technicznych. Jednocześnie jest to najszybszy sport rakietowy na świecie, w którym lotka potrafi się rozpędzić nawet do 420 km/h. Przeszło 100 świetnych młodych adeptów tej dyscypliny pod okiem najlepszych arbitrów i trenerów w kraju będzie przez trzy dni rywalizować w Piotrkowie podczas Ogólnopolskiej Olimpiady Młodzieży.

- Najważniejszą imprezą jaka się odbędzie są mistrzostwa Polski U17, organizowane w ramach Ogólnopolskiej Olimpiady Młodzieży, która w tym roku zawita do województwa łódzkiego, a dokładniej do naszego miasta. W Piotrkowie taka impreza już się odbywała w 2013 roku i bardzo się cieszę, że Łódzka Federacja Sportu, czyli organizator imprezy powierzyła mi jej przygotowanie. Wynika to pewnie z jakiegoś zaufania do mnie, ale także z faktu, że nasze miasto ma najmocniejszy klub w województwie – mówi Dorota Danielak z KKS Ruch Piotrków Trybunalski.

Kolejowy Klub Sportowy Ruch jest jednym z najstarszych klubów w Piotrkowie. Powstał w roku 1936 i przez wiele lat zrzeszał piłkarzy, szczypiornistów, koszykarzy i siatkarzy, ale największe sukcesy odnosili zawodnicy zrzeszeniu w powstałej w latach 80-tych sekcji badmintona, która w kategorii dzieci i młodzieży od wielu lat jest 8. drużyną w kraju(na ok. 200 funkcjonujących), a w czasach, kiedy jeszcze funkcjonowała drużyna seniorska, potrafiła ona zająć 4. miejsce w Ekstraklasie.

- Założycielem piotrkowskiej sekcji badmintona był mój pierwszy trener, czyli śp. Zbigniew Morawiec, który później zaprosił mnie do współpracy przy rozwoju klubu i trenowaniu zawodników, co do dziś robię – mówi nasza rozmówczyni.

Podczas zbliżającej się Olimpiady Młodzieży będziemy gościć w Piotrkowie 200 osób z całego kraju: 120 zawodników, około 30 trenerów, ekipę sędziowską, a także osoby towarzyszące, które będą zakwaterowane w trzech hotelach na terenie miasta. W zawodach będą rywalizowali sportowcy w wieku 16 i 17 lat i dla tych młodszych wynik zawodów będzie decydował o ewentualnym powołaniu do kadry narodowej na mistrzostwa Europy.

- Zawody na pewno będą na bardzo wysokim poziomie sportowym, bo znam tych zawodników oraz ich poziom i waleczność. Zaskoczeniem nawet dla mnie jest także jakość obsady sędziowskiej, gdyż udało się do naszego miasta zaprosić niemal całą elitę polskich arbitrów, którzy mają licencje europejskie i światowe, a niektórzy z nich będą nawet pracować podczas Igrzysk Olimpijskich w Tokio – podkreśla Dorota Danielak.

Same zawody będą odbywały się w hali Relax i potrwają od niedzieli (27 czerwca) do wtorku (29 czerwca). - W niedzielę od godziny 9:00 zaczynamy gry eliminacyjne, o 15:00 planujemy oficjalne otwarcie imprezy, a potem wracamy do gier eliminacyjnych, które potrwają nawet do 21:00. W poniedziałek rozgrywki powinny potrwać od 10:00 do 18:00. We wtorek finały rozpoczną się o 10:00 i będą się odbywać do 14:00, a następnie czeka nas wręczenie nagród i pucharów oraz zamknięcie Olimpiady – zapowiada trenerka KKS Ruch.

Od przeszło dekady KKS Ruch jest w ścisłej krajowej czołówce klubów badmintonowych w kategorii dzieci i młodzieży, a część zawodników później kontynuowała grę seniorską już w innych ośrodkach.

fot. KKS Ruch Piotrków Tryb.

- Tych medali w naszym klubie było mnóstwo, a szczególnie wśród kobiet. Zdobywały je m. in. Dominika Karlińska, Karolina Gliszczyńska, ale także Damian Tarka. Była Aleksandra Bartenbach, Adrianna Mendrek, Marta Krasoń, Justyna Warchulska, Katarzyna Wężyk. Było bardzo dużo dziewczyn, które sięgały po najwyższe laury – wspomina Dorota Danielak.

Największą medalową nadzieją spośród piotrkowian podczas nadchodzących zawodów jest oczywiście 17-letni wychowanek Ruchu Piotrków, Maksymilian Danielak. Zawodnik aktualnie na co dzień trenuje w Białymstoku i regularnie zdobywa medale podczas najważniejszych krajowych imprez, a ostatnio otrzymał nawet propozycję gry w lidze niemieckiej.

- Powiem nieskromnie, że po cichutku to rzeczywiście liczę na Maksa, ale mamy także utalentowaną dziewczynę z Pabianic, która jest członkiem kadry wojewódzkiej i która na pewno jest także w stanie zrobić dobry wynik.

A czy reprezentanci Piotrkowa rzeczywiście sięgnę po medale podczas Ogólnopolskiej Olimpiady Młodzieży i mistrzostw Polski do lat 17 dowiemy się już we wtorek (29 czerwca).

K.Czapczyk

Badminton – historia w świecie i Polsce

Gry polegające na przebijaniu piłki czy lotki nad siatką przez rywalizujące strony są znane od tysięcy lat i w m. in. wśród zabytków cywilizacji azteckiej czy chińskiej znajdziemy rysunki przedstawiające gry do złudzenia przypominające badmintona.

Genezy powstania nazwy i współczesnych reguł gry sięga roku 1870, kiedy to na terenie angielskiej książęcej posiadłości obok Bristolu o nazwie Badminton House, gdzie odbył się pierwszy pokaz gry opartej na podbijaniu rakietką lotki wykonanej z korka i piór z zastosowaniem reguł zbliżonych do współczesnych.

Badminton jest najbardziej popularny w krajach azjatyckich oraz w Danii. W Europie sine ośrodki badmintonowe znajdują się także w Wielkiej Brytanii, Szwecji oraz Niemczech.

W Polsce rozwój badmintona przypada na lata 70-te XX wieku, a Polski Związek Badmintona powstał w 1977 roku. W Polsce badminton najbardziej popularny jest w Suwałkach, Białymstoku, Głubczycach, Dębnicy i Słupsku.

Badminton jest sportem typowo halowym, a profesjonalne rozgrywki odbywają się tylko w zamkniętych obiektach i od 1992 są dyscypliną olimpijską.

Rekreacyjna wersja badmintona, w którą można grać także na powietrzu w Polsce bywa nazywana kometką.

Światowej klasy obsługa sędziowska

Podczas Ogólnopolskiej Olimpiady Młodzieży sędziować będą najlepsi krajowi arbitrzy, a jak podkreśla Dorota Danielak, jest to najlepiej obsadzona pod tym względem imprezą w kraju od 5 lat. Wśród sędziów 5 sędziów klasy europejskiej oraz 2 sędziów klasy światowej. Jeden z nich jest także członkiem komisji medycznej Światowej Federacji Badmintona i będzie pełnił funkcję lekarza zawodów podczas imprezy w Piotrkowie oraz Igrzysk Olimpijskich w Tokio.

eprasa.pl 86ffe424e5

Tłumy na Słoneczku

W ostatnich dniach pogoda zdecydowanie dopisuje, temperatury sięgają nawet 32˚ w cieniu, a więc mieszkańcy regionu szukają ochłody. Słońca nie brakuje i piotrkowianie pomimo jeszcze oficjalnie nie otwartego kąpieliska, postanowili z niego skorzystać. Kąpielisko ruszy w sobotę 26 czerwca.

fot. I.Stachaczyk

Piotrków czy Sulejów? Spór o wodę ze studni nr 5

Mogłoby wydawać się, że podobny spór zobaczymy już tylko w amerykańskich westernach. Niestety nie. Prezydent Piotrkowa Krzysztof Chojniak i Burmistrz Sulejowa Wojciech Ostrowski wstąpili na wojenną ścieżkę. Powodem jest prawo do użytkowania nieczynnej studni głębinowej nr 5

Brak wody w rurach sulejowskiego wodociągu za sprawą upalnej aury daje się mocno we znaki. Ale problem nie jest nowy. Narasta od kilku lat, Jednak dziś wymaga już natychmiastowego rozwiązania. Wody we wsiach gminy Sulejów notorycznie brakuje, bywa że w niektórych godzinach z odkręconego kranu nie popłynie ani jej kropla. Tuż za granicami Piotrkowa, na terenie gminy Sulejów (konkretnie w Uszczynie) mieści się prawdziwe wodne zagłębie . Kilkanaście prawie gotowych studni głębinowych mogłoby swoimi zasobami wody zaopatrzyć nawet kilka gmin średniej wielkości . Tyle, że studnie są pozamykane od dziesięcioleci, a ich dysponent, czyli gmina Piotrków Trybunalski nie zamierza oddać ich, ot tak sobie. Historia ujęcia wody w Uszczynie rozpoczęła się mniej więcej czterdzieści lat temu. Wtedy to , przewidywano że ilość mieszkańców Piotrkowa przekroczy w nowym tysiącleciu liczbę 130 tysięcy. Zdecydowano się na wówczas kosztowne odwierty, aby zabezpieczyć wodę dla miasta na następne lata. Rzeczywistość okazała się zgoła inna. Zapotrzebowanie na wodę zaczęło spadać i eksploatacja nowego ujęcia została odłożona na następne dziesięciolecia. Od pewnego czasu nieczynnymi studniami w Uszczynie (konkretnie studnią numer 5) zainteresował się burmistrz Sulejowa Wojciech Ostrowski. Twierdzi, że studnia znajduje się na terenie nienależącym do Piotrkowa, w zasobach Lasów Państwowych i do tego w obrębie jego gminy. Jego zdaniem nic nie stoi na przeszkodzie, aby się do niej natychmiast podłączyć. Stanowisko władz Piotrkowa jest w tej kwestii zgoła inne: - Możemy zrezygnować z tej studni, ale z tytułu poniesionych wcześniej nakładów (szacowanych na około milion złotych za jeden odwiert) gmina Sulejów winna wnosić za przyłączenie opłatę w wysokości około 100 tys. zł. rocznie... Rzecz w tym, że jest to kwota nie do zaakceptowania przez władze Sulejowa, 100 tys. zł rocznie wydaje się kwotą wygórowaną, jednak żądanie wydania studni (bez chociażby częściowego zwrotu kosztów jej wykonania) jest chyba złym pomysłem. Rozstrzygnięcie sporu wydaje się dość trudne, ponieważ rzeczywistość końca ubiegłego wieku charakteryzowała się tym, że wiele spraw urzędowych załatwianych było "na telefon" i dotarcie do pełnej dokumentacji z tego okresu nie zawsze jest możliwe. Rodzi to rozmaite możliwości sięgania po argumenty pozamerytoryczne i często niepotrzebne emocje. Mało kto wie, że Piotrków już wspomaga prawie codziennie gminę Sulejów ze swych ujęć wody przy ulicy Żwirki. Czy mógłby wspomagać bardziej? Oczywiście tak, ale nie jest to opłacalne dla Sulejowa, bo… woda z Piotrkowa jest niestety droga. Nie jest to zatem sposób na rozwiązanie problemu, przynajmniej w rozumieniu interesu mieszkańców gminy Sulejów. Bezspornym jest, że mieszkańcy gminy Sulejów potrzebują wody z ujęcia w Uszczynie. Tak samo oczywistym jest, że mimo prawnego bałaganu dotyczącego własności gruntów, to gmina Piotrków wydała w przeszłości kilkanaście milionów złotych na wykonanie studni głębinowych. Stronom konfliktu pozostaje w tej sytuacji droga sądowa, lub (może lepsze w tej patowej sytuacji) wznowienie negocjacji i spotkanie przy okrągłym stole. Obowiązkowo z butelką wody z Uszczyna, bo upał daje się we znaki.

T.S.

eprasa.pl 86ffe424e5

Chlewnia w Barkowicach? Mieszkańcy mówią „nie”

Kilka dni temu w miejscowości Barkowice (gm. Sulejów) nad Zalewem Sulejowskim, na jednym z budynków powieszono baner z informacją „Tu powstanie chlewnia na 3000 świń”. Wzbudziło to niepokój mieszkańców miejscowości, którzy postanowili działać. W piątek (18 czerwca) zorganizowali spotkanie, podczas którego podpisali petycję, zawierającą sprzeciw wobec realizacji tej inwestycji.

Mieszkańców do rozmów w temacie ewentualnej budowy chlewni, zaprosiła Alina Błaszkowska-Pałac, sołtys sołectwa Barkowice. - Chcemy poinformować władze, w tym burmistrza Sulejowa, starostę piotrkowskiego i przedstawicieli Regionalnej Dyrekcji Ochrony Środowiska, o tym że wyrażamy protest wobec tej inwestycji. Na tę chwilę co prawda żaden wniosek nie został jeszcze złożony, ale wolimy działać zapobiegawczo. Przygotowaliśmy pismo, informujące o naszym sprzeciwie, pod którym podpisało się wielu mieszkańców Barkowic. Wyślemy je do wymienionych wcześniej instytucji - mówi.

Miejscowość zdaniem wielu obecnych na spotkaniu, straciłaby na swojej atrakcyjności, gdyby doszło do budowy chlewni. - Barkowice to coraz prężniej rozwijająca się miejscowość turystyczna. Zalew Sulejowski przyciąga tutaj mnóstwo turystów. Nie widzimy możliwości by wspomniany obiekt mógł tutaj powstać. Poza tym miałaby być zlokalizowana w zbyt niewielkiej odległości od naszych domów- dodaje Alina Błaszkowska-Pałac.

Z powyższą opinią zgadzają się mieszkańcy Barkowic, a także osoby regularnie tu wypoczywające. - Ludzie którzy tu mieszkają chyba zasługują na ciszę i spokój? Chcemy mieć tutaj czyste powietrze, a nie konieczność oddychania smrodem z chlewni. Ja mieszkam niedaleko stąd i cały odór kierowałby się właśnie w moim kierunku. Cała wieś zna tego człowieka, który wywiesił baner. Jest bardzo konfliktowy - mówi mieszkanka wsi Murowaniec. Na realizację inwestycji, nie godzą się też wypoczywający tu od lat przyjezdni. - Od 25 lat mam tu działkę. Nie chciałbym wąchać tych brzydkich zapachów. Poza tym trzeba pamiętać, że mamy tutaj park krajobrazowy. Chcemy walczyć o zatrzymanie tego procederu razem z mieszkańcami - deklaruje kolejny z naszych rozmówców. - Przyjeżdżamy tu oddychać świeżym, a nie świńskim powietrzem. Ta chlewnia miałaby sąsiadować bezpośrednio z budynkami, w których mieszkają ludzie. Poza tym gdyby to miejsce powstało, spadłaby cena tutejszych działek - mówi kobieta, która także postanowiła dołączyć do protestu.

Jeden z przedsiębiorców prowadzących swój biznes w Barkowicach, twierdzi że cała sprawa ma drugie dno. - Ten człowiek, który wywiesił baner, nie rozpoczął jeszcze żadnych procedur, które umożliwiłyby mu stworzenie tutaj takiego miejsca. Chce nas po prostu zastraszyć i zniszczyć wszystko to, co budowaliśmy od tak wielu lat. Ta miejscowość rośnie w siłę, stała się atrakcyjna turystycznie i jest bardzo licznie odwiedzana przez przyjezdnych. Pan Zbigniew chce sprawić, by ludzie nie kupowali tutaj działek. On chce by te działki straciły na wartości, ponieważ jest pilotowany przez osobę z dużymi pieniędzmi. Ta z kolei czeka na to, by kupić grunty po zaniżonej cenie, aby później je z procentem odsprzedać. Ta sytuacja dotyczy nas wszystkich i dlatego musimy powstrzymać to działanie - apeluje Przemysław Nowak.

O całej sprawie dowiedział się już burmistrz Sulejowa, Wojciech Ostrowski, który potwierdza, że w ostatnim czasie nie wydano żadnego pozwolenia na budowę takiego obiektu:

“(...) nasi urzędnicy w ciągu ostatnich kilku lat nie wydali decyzji o warunkach zabudowy, dotyczącej takiej nieruchomości, co więcej pracownicy Starostwa Powiatowego w Piotrkowie Trybunalskim poinformowali nas, że w ciągu minionych 3 lat nie wydali pozwolenia na budowę takiego obiektu, a takie pozwolenie jest ważne właśnie przez 3 lata. Chciałbym też stanowczo zdementować pogłoski, jakoby wywieszony baner odnosił się do jakiegokolwiek postępowania prowadzonego w Urzędzie Miejskim, nie ma on żadnej mocy w świetle prawa i może jedynie wzbudzać niepokój wśród mieszkańców. Poza tym nawet, gdyby ktoś zgłosił nam zamiar budowy takiej nieruchomości, mielibyśmy obowiązek poinformowania o tym mieszkańców, ponieważ w przypadku inwestycji mogącej potencjalnie wpłynąć na środowisko, mieszkańcy mają prawo się w takiej sprawie wypowiedzieć”.

- czytamy w oświadczeniu burmistrza Sulejowa.

Udało nam się dotrzeć do osoby, która jest odpowiedzialna za wywieszenie baneru. Próbowaliśmy ustalić, jakie są jej plany, w kwestii budowy, która stała się kością niezgody. Niestety, odmówiła nam komentarza. Zapewniła jedynie, że w swoich działaniach, będzie się wsłuchiwać w głos mieszkańców. Ten zdaje się brzmieć stanowczo i jednogłośnie. Wydaje się więc, że o kompromis, może być w tym przypadku bardzo trudno.

Tekst i fot.: Ł. Michalczyk

Pożar stodoły
Przyczyną fotowoltaika?

fot. I.Stachaczyk

W piątek w godzinach popołudniowych zapalił się budynek gospodarczy w miejscowości Sierosław w gminie Moszczenica.

18 czerwca około godziny 15:30 zapaliła się murowana stodoła w miejscowości Sierosław w gminie Moszczenica. Prawdopodobną przyczyną pożaru była awaria instalacji fotowoltaicznej znajdującej się na dachu budynku. Pożar gasiło co najmniej 9 zastępów straży pożarnej. W trakcie trwania akcji gaśniczej zawalił się dach budynku wraz z całą feralną instalacją. Pożar został ugaszony po około 2 godzinach.

red.

ASF u bram powiatu piotrkowskiego

fot. archiwum

Wirus Afrykańskiego Pomoru Świń pojawił się w bezpośrednim sąsiedztwie ziemi piotrkowskiej, o czym poinformował nas Konrad Dereń, powiatowy lekarz weterynarii w Piotrkowie Trybunalskim.

- W sobotę potwierdził się przypadek Afrykańskiego Pomoru u świń w Kruszowie. Zostały wyznaczone projekty obszarów objętych ograniczeniami, czyli zapowietrzonego i zagrożonego wokół tej miejscowości, czyli w odległości 3 km oraz dodatkowych 7 km, czyli łącznie w promieniu 10 km – informuje Konrad Dereń. Obecnie służby ustalają, jakie dokładnie miejscowości i adresy zostaną włączone w te strefy. - Oznacza to, że nie będziemy już ostatnim „białym” obszarem w Polsce spośród terenów o tak dużej liczbie hodowców trzody chlewnej i „bastionem” wolnym od wirusa ASF. Zostaną wprowadzone takie działania jak wstrzymanie obrotu trzodą na okres 30 i 40 dni dla poszczególnych stref, które będą miały za zadanie prewencyjne powstrzymanie wirusa – tłumaczy piotrkowski powiatowy lekarz weterynarii. A jak wygląda obecna sytuacja i czy hodowcy mają powody do zmartwień, jeśli chodzi o ryzyko rozprzestrzeniania się wirusa ASF m.in. na powiat piotrkowski? - Nie ma żadnej możliwości by, z Kruszowa wirus przeniósł się na sąsiednie powiaty. Priorytetem w naszych działaniach jest zapobiegnięcie przedostania się wirusa do powiatu piotrkowskiego - wyjaśnia Włodzimierz Skorupski, łódzki wojewódzki lekarz weterynarii.

Zakażone świnie trafiły do gospodarstwa w Kruszowie, z terenu powiatu wieruszowskiego. Właściciel przywiózł je z gminy Lututów. Tamtejsze ognisko ASF, również zostało już zlikwidowane. **ŁM/KC**

REKLAMA

VOX

ZAPRASZAMY
DO SALONU MEBLI
DRZWI I PODŁÓG

ul. Łódzka 66
Piotrków Trybunalski

eprasa.pl 86ffe424e5

NA SYGNALE Tygodniowy przegląd wydarzeń z regionu

Znaleziono ciało w Zalewie Sulejowskim

fot. Sulejow24.com

W Barkowicach odnaleziono ciało mężczyzny, który w niedzielę wypłynął wpław na wody Zalewu Sulejowskiego. Od niedzieli trwały jego poszukiwania.

- Mężczyzna wypłynął z Barkowic wpław około godziny 16:00, a jego zaginięcie zgłoszono po 3 godzinach. W niedzielnych poszukiwaniach uczestniczyli strażacy z KSRG OSP Sulejów w sile 2 zastępów, OSP Sulejów-Podklasztorze, 2 zastępy JRG Piotrków Trybunalski, a także zastęp z Bełchatowa - informuje portal sulejow24.com. Około 10:30 strażacy otrzymali informację, że na brzegu zalewu, świadkowie zauważyli zwłoki mężczyzny. To kolejne tego typu zdarzenie na wodach naszego regionu. Przypomnijmy, że od soboty poszukiwany jest wędkarz zaginiony na Zalewie Cieszanowickim. Do wszystkich osób wypoczywających nad wodą zwracamy się z apelem o szczególną ostrożność. **ŁM/KC**

Odeszli do wieczności

S.P.
12 czerwca 2021
Krzysztof Grodek
45 lat

S.P.
17 czerwca 2021
Iwona Zawada
z domu Rudnicka
71 lat

S.P.
18 czerwca 2021
Andrzej Szmańda
71 lat

S.P.
18 czerwca 2021
Waldemar Kelm
80 lat

S.P.
18 czerwca 2021
Anna Chorążewska
z domu Bajerska
67 lat

S.P.
18 czerwca 2021
Zygmunt Cydzik
84 lat

S.P.
18 czerwca 2021
Barbara Sobczyk
z domu Giler
82 lat

S.P.
18 czerwca 2021
Bożena Gaj
60 lat

S.P.
19 czerwca 2021
Krystyna Świrat
z domu Kantorska
75 lat

S.P.
19 czerwca 2021
Irena Barbara Tarczyńska
z domu Milewska
73 lat

S.P.
20 czerwca 2021
Lidia Sacharajda
z domu Drużdziel
93 lat

Mężczyzna wyskoczył z łódki Trwają poszukiwania

Od soboty trwają poszukiwania ciała mężczyzny, który prawdopodobnie wyskoczył z łódki na zalewie w Cieszanowicach.

Strażacy i policjanci pracują nad zalewem cieszanowickim. W czasie trwania zawodów wędkarskich, mężczyzna najpewniej wskoczył do wody z łódki. Nie wypłynął. Sytuacja miała miejsce w sobotę przed południem. - Obecnie trwają już działania, które mają doprowadzić do odnalezienia zwłok. Na zbiorniku są dwie łodzie. Wykorzystujemy sonar, jeśli coś wykaże, do pracy przystąpi nurek - mówi mł. bryg. Wojciech Pawlikowski z KM PSP w Piotrkowie Trybunalskim. Sobotnie poszukiwania nie przyniosły skutku i zostały przerwane. Ponownie rozpoczęto je w niedziele rano. Z nowych informacji wynika, że na łódce oprócz zaginionego mężczyzny znajdowały się jeszcze dwie osoby, które były pod wpływem alkoholu. Prawdopodobnie wędkarz wyskoczył, by odplątać spławik.

ŁM

W momencie druku gazety, strażakom nadal nie udało się odnaleźć ciała wędkarza.

fot. kontakt / epiotrkow.pl

Apelujemy o ostrożny wypoczynek nad wodą!
Nie wchodź do wody po spożyciu alkoholu
Pilnuj dzieci i reaguj na zagrożenia - tel. 112 lub WOPR 601 100 100

Groźny wypadek na Kwiatowej

fot. I.Stachaczyk

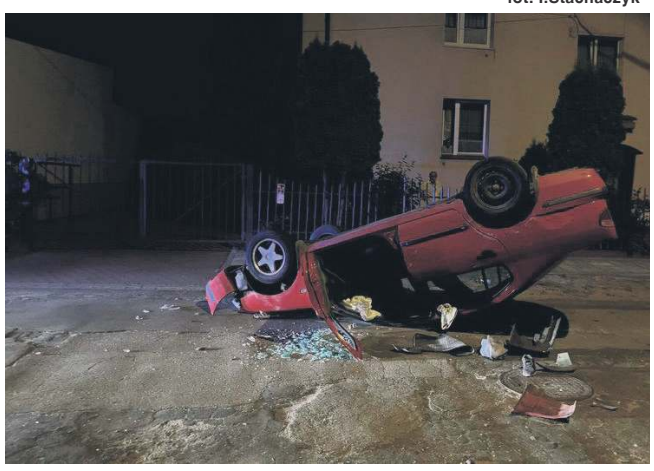

W sobotę w późnych godzinach wieczornych na ulicy Kwiatowej doszło do groźnego wypadku. W zdarzeniu brały udział trzy samochody osobowe.

Około godziny 22 nissan uderzył w zaparkowanego na ulicy opla, a następnie w hyundaia. Siła uderzenia była tak duża, że opel uszkodził ogrodzenie i znalazł się w jednym z ogrodów, a nissan dachował. Kierująca została przewieziona do szpitala. Naoczni świadkowie twierdzą, że kobieta kierująca nissanem mogła być w stanie nietrzeźwości. Jak udało się nam nieoficjalnie dowiedzieć kierująca jest obywatelką Ukrainy. Droga była całkowicie zablokowana przez kilka godzin.

red.

Dzieci zapobiegły pożarowi lasu

Dzięki odpowiedniemu zachowaniu, przebywających nad rzeką Luciąża w Przygłowie dzieci, nie doszło do rozległego pożaru lasu. Przebywając tam, zauważyły zadymienie i wezwały pomoc. Jedno z dzieci oczekiwało na strażaków przy drodze głównej, aby dokładnie wskazać lokalizację pożaru.

- Niestety niemożliwy był dojazd samochodem pożarniczym. Strażacy ruszyli do wskazanego miejsca pieszo, zabierając ze sobą hydronetki plecakowe, szpadle oraz wiadra. Pożar poszycia leśnego zlokalizowano na powierzchni około 25m2. Aktualnie w lasach występuje drugi stopień zagrożenia pożarowego. W godzinach popołudniowych z pewnością zmieni się na trzeci, co daje obraz zagrożenia jakie udało się zażegnać dzięki prawidłowej postawie młodych mieszkańców Przygłowa i Włodzimierzowa - relacjonują strażacy z OSP Przygłów. Oczywiście podziękowaliśmy im za to, zrobiliśmy wspólne zdjęcie oraz zaprosiliśmy w nasze szeregi. Początkowa próba ugaszenia pożaru oraz zawiadomienie straży pożarnej zasługuje na uznanie - dodają.

ŁM

fot. OSP KSRG Przygłów

ZAKŁAD POGRZEBOWY
GRAVE MIJAS
Piotrków Tryb., Pasaż Rudowskiego 3

tel. 508 119 966
502 550 088
fax.44 647 32 86

Całodobowe i kompleksowe usługi pogrzebowe i kremacyjne, wypłata zasiłku pogrzebowego ZUS, KRUS na miejscu

eprasa.pl 86ffe424e5

Siedem bramek Polonii

Aż 7-0 wygrali piłkarze Polonii Piotrków w kolejnym meczu IV ligi. Podopieczni Roberta Grzesiuka nie dali żadnych szans Jutrzence Warta.

Jak informuje oficjalny profil klubu Polonia od początku dominowała na boisku, co już w 5. minucie udokumentował bramką Kacper Piotrowski, który później jeszcze raz wpisał się na listę strzelców. Z kolei hat-tricka zaliczył Arek Porochnicki, a po jednej bramce dołożyli Mateusz Jakubiak i Patryk Kwaśniczko, a także piłkarz Jutrzenki, który trafił do własnej siatki. To był ostatni mecz Polonii na własnym boisku w tym sezonie

fot. Adrian Lizakowski

Nowy bramkarz Piotrkowianina

29-letni bramkarz Damian Chmurski nowym zawodnikiem Piotrkowianina. Doświadczony golkiper przez ostatnie lata grał w łódzkiej Anilanie, a wcześniej w innych pierwszoligowych klubach - AZS AWF Biała Podlaska i MKS Grudziądz.

Chmurski dysponuje świetnymi warunkami fizycznymi - 187 cm wzrostu i 100 kg wagi. Doskonale zna go asystent Bartosza Jureckiego Michał Matyjasik, który współpracował z nim przez kilka ostatnich lat.

(piotrkowianin.pl)

Piłkarze Concordii awansowali do okręgówki!

fot. UKS Concordia 1909

UKS Concordia 1909 wywalczyła awans do klasy okręgowej. Piłkarze zapewnili go sobie w niedzielę, po wygranym 3:1 wyjazdowym meczu w Dobryszycach. Data 20 czerwca trzeba uznać za wyjątkowo szczęśliwą dla klubu, bo dokładnie dwa lata wcześniej drużyna w tym samym dniu świętowała awans do A-klasy.

W przedostatnim meczu tegorocznych rozgrywek i ostatnim na wyjeździe, Concordia od początku dominowała na boisku, co bramką na 1:0 w 20. minucie udokumentował Hubert Górski. Taki wynik długo się utrzymywał, ale nasi piłkarze w 44. minucie stracili na moment czujność i LKS doprowadził do wyrównania. Bramka do szatni nie załamała piłkarzy Concordii i od początku drugiej połowy ponownie przeważali na boisku i starali się wyjść na prowadzenie. Jednak zawodnicy z Dobryszyc długo skutecznie się bronili, ale po raz kolejny w tym sezonie z bardzo dobrej strony pokazał się Artur Jędrzejczyk, który w ciągu w dwóch minut (79', 81') popisał się dwoma trafieniami i ustalił wynik spotkania na 1:3. Podopieczni Pawła Płomińskiego w ostatniej kolejce zmierzą się na stadionie przy ul. Żwirki z Motorem Bujniczki. LKS Dobryszyce – UKS Concordia 1:3(1:1) Bramki: Górski (20'), Jędrzejczyk (79',81') Concordia: Jakub Troszok - Karol Ryszka, Mateusz Niepsuj (90' Maciej Trzaska), Krystian Bujakowski, Adam Mucha (90'+1 Jakub Dąbrowski), Dawid Maluga, Igor Kwaśniak, Artur Jędrzejczyk, Kacper Krzaczyński (55' Rafał Sobierski), Hubert Górski, Tomasz Jagiełło Żółte kartki: Górski, Bujakowski

K.Czapczyk

Uczennice II LO mistrzyniami województwa

Uczennice II LO w Piotrkowie zostały mistrzyniami województwa w siatkówce plażowej w ramach Licealiady.

Zawody odbyły się w Łodzi. Nasze zawodniczki grały w składzie: Aleksandra Pytka, Nikola Grzywacz, Oliwia Dratwa. Dziewczęta trenują siatkówkę w UKS FUKS Sulejów.

red.

REKLAMA

eprasa.pl 86ffe424e5

artykuł promocyjny

Uczniowie Budowlanki biorą udział w kolejnym ogólnopolskim wydarzeniu...

Rok szkolny 2020/2021 dla uczniów kształcących się w zawodzie technik urządzeń i systemów energetyki odnawianej jeszcze się nie zakończył. Młodzież od grudnia 2020 roku bierze drużynowy udział w ogólnopolskim projekcie edukacyjnym „Postaw na Słońce". Do rywalizacji przystąpiło z całej Polski 91 drużyn.

Pierwszy etap konkursu już się zakończył. Młodzież zdobywała w nim wiedzę nt. konwencjonalnych i niekonwencjonalnych sposobów wytwarzania energii, wpływu produkcji energii na środowisko, problemów jakim jest wyczerpywanie się surowców energetycznych oraz budowy ogniw i instalacji fotowoltaicznych.

Drugi etap konkursu, który jest w realizacji, polega na przygotowaniu raportów dotyczących zużycia energii przez naszą szkołę i 3 domy jednorodzinne. W ramach projektu uczniowie musieli policzyć emisję CO2, która występuje podczas produkcji zużywanej przez dane domy i szkołę energii. Najciekawszym elementem pracy było przeliczenie, ile należy zasadzić dębów, aby pochłonęły cały CO2 wyemitowany podczas produkcji energii z konwencjonalnych źródeł – w tym przypadku węgla.

Młodzież wyliczyła, że aby dęby skompensowały powstały CO2, należy posadzić aż 2587 drzew. Zniwelowanie powstałego zanieczyszczenia zajęłoby dębom 30 lat.

Zadaniem dodatkowo punktowanym w konkursie jest szeroka promocja efektów i zysków, które osiągniemy w wyniku instalowania bezpiecznych dla środowiska źródeł energii, w tym przypadku fotoogniw. Dzięki informacjom zaprezentowanym przez uczniów Budowlanki mieszkańcy mogą w łatwy i przystępny sposób zdobyć wiedzę o tym, jak bardzo degradujemy środowisko wykorzystując do produkcji energii paliwa kopalne.

Oprócz ewidentnej ochrony komponentów środowiska zyskujemy oszczędności – nie płacimy za prąd, a wręcz możemy zarobić na instalacji, sprzedając prąd do sieci.

Wszyscy możemy zadbać o naszą planetę. Każdy może przyczynić się do zahamowania degradacji środowiska. Wystarczy tak niewiele!

Każdy może POSTAWIĆ NA SŁOŃCE

Grabica

Międzyszkolny konkurs recytatorski poezji Adama Mickiewicza rozstrzygnięty!

W czerwcu w Szkole Podstawowej im. Adama Mickiewicza w Brzozie zorganizowano I Międzyszkolny Konkurs Recytatorski Poezji Adama Mickiewicza. W tym roku konkurs miał formułę online. Zadaniem uczestników było przygotowanie i nagranie recytacji oraz wysłanie jej w formie elektronicznej. Celem konkursu była popularyzacja poezji patrona szkoły Adama Mickiewicza oraz wyszukiwanie młodych talentów. Ogółem do konkursu przystąpiło 35 uczestników z 10 szkół z Piotrkowa Trybunalskiego i powiatu piotrkowskiego.

Wójt gminy Grabica Krzysztof Kuliński w podsumowaniu, które odbyło się 18 czerwca w Gminnym Centrum Kultury w Grabicy pogratulował wszystkim uczestnikom konkursu i podziękował za udział.

Jury przyznało następujące nagrody:

Kategoria 0-IV

miejsce Julita Jagodzińska – SP Wola Kamocka – opiekun Anna Malec

miejsce Wiktoria Ogrodnik – SP Brzoza – opiekun Dorota Wiączek

miejsce Maja Maczugowska – SP Krzyżanów – opiekun Ewa Motylska

Wyróżnienie Alicja Korytkowska – SP Moszczenica – opiekun Joanna Dura

Kategoria V- VIII

miejsce Maks Dróżdż – SP Jarosty – opiekun Marzena Kaźmierczak

miejsce Julia Korytkowska – SP Moszczenica – opiekun Ewa Baranowska

Olga Jarosińska – SP Brzoza – opiekun Dorota Wiączek

miejsce Dawid Jędrusiński – SP Baby – opiekun Agnieszka Czechowska

Małgorzata Pawliszewska – SP2 Piotrków Tryb. – opiekun Magdalena Izdebska

Wyróżnienie Zuzanna Stańczuk – SP13 Piotrków Tryb. – opiekun Monika Chyla.

Dziękujemy uczniom i nauczycielom za duże zainteresowanie tym przedsięwzięciem. Gratulujemy nagrodzonym i zapraszamy do udziału w konkursie w następnym roku szkolnym!

VI Turniej Szachowy o Puchar Przewodniczącego Rady Gminy Grabica

17 czerwca 2021r. w Szkole Podstawowej im. W. Witosa w Szydłowie został rozegrany szósty szachowy turniej pod patronatem przewodniczącego rady gminy Grabica Dariusza Kalisiaka. Konkurs skierowany był do uczniów szkół podstawowych z terenu gminy Grabica w kategorii klas młodszych OP-IV oraz starszych V-VIII. Po długim czasie gry on-line zawodnicy mogli się w końcu zmierzyć przy stolikach szachowych. W tegorocznych rozgrywkach wzięło udział 40 uczniów z terenu gminy Grabica (najmłodsi zawodnicy uczęszczają do oddziału przedszkolnego). Rozgrywki tradycyjnie sędziował Piotr Kaukel - sędzia kl. II, instruktor szachowy z wieloletnim doświadczeniem.

Po siedmiu rundach zaciętej rywalizacji wyłoniono zwycięzców. Oto wyniki:

Kategoria 0 – VIII Dziewcząt

1. Kaźmierczak Maria – 5 pkt
2. Krysiak Justyna – 3 pkt
3. Miśkiewicz Lena – 2 pkt

Kategoria V – VIII

1. Ossowski Wiktor – 7 pkt
2. Błaszczyk Maciej – 6 pkt
3. Bednarek Gabriel – 5 pkt

Kategoria 0 – IV

1. Piotrowski Antonii - 5 pkt
2. Nieśmiałek Franciszek – 5 pkt
3. Dryzek Hubert – 4 pkt

Nagrodę dla najmłodszego uczestnika Turnieju otrzymał Szewczyk Jakub.

Wszyscy uczestnicy otrzymali pamiątkowe dyplomy i nagrody ufundowane przez przewodniczącego rady gminy Grabica. Wyróżnione zostały również biorące udział w turnieju dziewczęta oraz najmłodszy uczestnik rozgrywek z oddziału przedszkolnego. Gratulujemy zwycięzcom i wszystkim uczestnikom. Życzymy udanych startów w rozgrywkach rejonowych i co najmniej powtórzenia sukcesu z 2019 r. w eliminacjach ogólnopolskich.

O Grabicy czytaj również na ePiotrkow.pl

eprasa.pl 86ffe424e5

Aleksandrów

Letnie Igrzyska LZS Województwa Łódzkiego

12 czerwca br. na stadionie w Ręcznie odbyły się Letnie Igrzyska LZS województwa łódzkiego. Gminę Aleksandrów reprezentowały dwa zespoły: w siatkówce na trawie oraz w piłce nożnej. Zespół pań, który rywalizował w siatkówce wygrał z drużynami z Opoczna, Zelowa oraz Woli Krzysztoporskiej oraz zremisował z Sulejowem. W końcowej punktacji Sulejów wygrał trzema punktami. Ostatecznie drużyna kobiet z gminy Aleksandrów zdobyła Wicemistrzostwo Województwa Łódzkiego!. Niestety drużynie mężczyzn w piłce nożnej zabrakło szczęścia i jedna bramka zadecydowała o braku wejścia do szerokiego finału. Skład drużyny kobiet: Magdalena Gwarda, Klaudia Gwarda, Kamila Wójcik oraz Magdalena Kurdek. Skład drużyny mężczyzn: Mirosław Rypel, Cezary Grabowski, Arkadiusz Majchrzak, Cezary Stańczyk, Rafał Krupa, Marcel Sowa, Mateusz Łabądź, Mateusz Piątek, Mateusz Janikowski, Kacper Mazerant, Kacper Tokarski i Kacper Ogrodnik.

Gmina Aleksandrów z kolejnym dofinansowaniem

W dniu 21 czerwca br. w Urzędzie Marszałkowskim Województwa Łódzkiego Paweł Mamrot – wójt gminy Aleksandrów przy kontrasygnacie skarbnika gminy – Michała Boranieckiego podpisał umowę na przyznanie dotacji z budżetu Województwa Łódzkiego w wysokości 169.830,00 zł z przeznaczeniem na modernizację drogi w miejscowości Reczków Nowy na długości 1,495 km. Ze strony Województwa Łódzkiego umowę podpisali: Andrzej Górczyński – członek zarządu Województwa Łódzkiego oraz Wojciech Frątczak – dyrektor departamentu Rolnictwa i Programów Rozwoju Obszarów Wiejskich. Jest to kolejne dofinansowanie, które otrzymała gmina Aleksandrów na realizacje inwestycji przy infrastrukturze drogowej w tym roku. Gmina ogłosiła już postępowanie przetargowe na wykonanie tego zadania inwestycyjnego.

Gorzkowice

Konkurs „Życie i twórczość Henryka Sienkiewicza”

Ogromną kreatywnością, różnorakimi umiejętnościami oraz wiedzą o patronie naszej szkoły i jego dziełach wykazali się uczniowie klas siódmych, którzy wzięli udział w konkursie „Życie i twórczość Henryka Sienkiewicza”. W czterech etapach konkursu uczniowie musieli m.in. stworzyć plakat filmowy, napisać zaproszenie i scenariusz akademii, a także wykonać zdjęcie obrazujące scenę z jednego z utworów H. Sienkiewicza. Z zadań wywiązali się znakomicie, w związku z czym wszystkie grupy zasłużyły na wyróżnienia.

Komisja konkursowa w składzie:

Anna Kubik – przewodnicząca
Arkadiusz Krasoń
Katarzyna Kowalska
Agnieszka Chycka
Agnieszka Kubiak
przyznała:

I miejsce:
Natalia Tomala 7c

II miejsce:
Aleksandra Jeż 7c, Amelia Rakowiecka 7c, Zuzanna Włóka 7c

III miejsce:
Maja Kister 7d, Oliwia Stępień 7d

Wyróżnienia:
Marika Klekocińska 7a, Aleksandra Łęgowiak 7a
Aleksandra Just 7b, Oliwia Kalecińska 7b, Łucja Piotrowska 7b
Anna Kiełek 7d, Olga Tarnowska 7d, Julia Nowak 7d

Gratulujemy wszystkim uczestnikom konkursu.

Porozumienie z WOPR podpisane

14 czerwca 2021 r. w Urzędzie gminy w Rozprzy zostało podpisane porozumienie pomiędzy wójtem gminy Gorzkowice Alojzym Włodarczykiem, wójtem gminy Rozprza Januszem Jędrzejczykiem, wójtem gminy Łęki Szlacheckie Piotrem Łącznym a przedstawicielami rejonowego WOPR w Piotrkowie Trybunalskim - Leszkiem Ciechanowskim oraz Januszem Ciechanowskim.

Porozumienie to ma na celu zapewnienie i poprawę bezpieczeństwa osób przebywających na obszarze zbiornika wodnego – Zalew Cieszanowice. W ramach porozumienia WOPR będzie realizować zadania związane z organizowaniem pomocy oraz ratowaniem osób uległych wypadkowi lub narażonych na niebezpieczeństwo utraty życia lub zdrowia na obszarze wodnym zbiornika w terminie 26 czerwca - 15 września 2021 r.

O regionie czytaj również na ePiotrkow.pl

eprasa.pl 86ffe424e5

Moszczenica

Radni jednogłośnie za absolutorium dla wójta

Rada Gminy pozytywnie oceniła wykonanie ubiegłorocznego budżetu i jednogłośnie udzieliła absolutorium wójtowi Marcelemu Piekarkowi.

- Ten dowód uznania naszej pracy przez Radę Gminy świadczy o tym, że dobro gminy Moszczenica jest naszym jedynym celem. Nie ma większej przyjemności z pracy, jeżeli głosowanie nad votum zaufania jest jednomyślne. Nie ma w naszej radzie żadnych podziałów. My wszyscy mamy jeden cel - dobro naszej gminy - podkreślał tuż po decyzji radnych wójt Marceli Piekarek. Wójt podziękował wszystkim swoim współpracownikom, a przede wszystkim skarbnikowi gminy Annie Kaźmierczak za zaangażowanie i profesjonalną pracę.

Jak podkreśla wójt Piekarek, pomimo trudnego roku udało się w większości realizować zaplanowane inwestycje. - Chciałbym podziękować radnym za zrozumienie sytuacji i chęć współpracy dla dobra mieszkańców w tych trudnych czasach.

Głosowanie nad absolutorium i votum zaufania dla wójta poprzedzone było zatwierdzeniem sprawozdania finansowego z wykonania budżetu oraz debatą nad raportem o stanie gminy za 2020.

Ruszyły zapisy na spływ kajakowy

Gminny Ośrodek Kultury i Sportu w Moszczenicy zaprasza na pierwszy w sezonie spływ kajakowy, który odbędzie się w sobotę 10 lipca. Spływać będziemy jedną z najpiękniejszych rzek w naszym regionie – rzeką Luciąża. Płynąć będziemy na trasie Kłudzice – Barkowice (Przystań Fala) – około 18 km.

Koszt spływu to 60 zł. W tej cenie organizatorzy zapewniają transport, wypożyczenie sprzętu, opiekę ratownika, ubezpieczenie oraz oraz prowiant na ognisko.

Zapisy przyjmowane są do 8 lipca w siedzibie Gminnego Ośrodka Kultury i Sport w Moszczenicy ul. 100-lecia Odzyskania Niepodległości 2 lub pod nr tel. 44 616 94 54.

Wakacje z GOKiS-em!

Jak co roku Gminny Ośrodek Kultury i Sportu w Moszczenicy przygotował propozycje aktywnego i ciekawego spędzania czasu podczas wakacji dla najmłodszych mieszkańców gminy Moszczenica. Akcja przebiega pod hasłem „Bezpieczne wakacje wolne od nałogów i używek".

- W tym roku zaczynamy od wyjazdu do Łodzi (wtorek - 06 lipca) do parku trampolin. Na miejscu nauczymy się bezpiecznie skakać na trampolinach pod okiem wykwalifikowanych instruktorów. Zapraszamy również do hali sportowej w Moszczenicy na laserowy paintball i wirtualną rzeczywistość (poniedziałek – 12 lipca), dmuchańce (wtorek - 27 lipca) oraz na turniej aut zdalnie sterowanych (poniedziałek - 24 sierpnia). Na pewno będzie ciekawie i dla każdego znajdzie się miejsce. A dla ochłody od upałów i wakacyjnego słońca udamy się (wtorek - 10 sierpnia) do Aquaparku Fala w Łodzi.– zachęca Włodzimierz Kaźmierczak, koordynator akcji.

Więcej informacji o wakacyjnej ofercie GOKiS-u uzyskać można w siedzibie Gminnego Ośrodka Kultury i Sport w Moszczenicy ul. 100-lecia Odzyskania Niepodległości 2 lub pod nr tel. tel. 44 616 94 54. Zadanie dofinansowane jest ze środków Gminnej Komisji Rozwiązywania Problemów Alkoholowych.

Rozprza

Piknik rodzinny „Szczepimy się"

W sobotę, 19 czerwca 2021 r. na stadionie sportowym w Rozprzy odbył się piknik rodzinny pod hasłem „Szczepimy się". Na najmłodszych czekało wiele atrakcji, w tym dmuchany plac zabaw, piłkarzyki, stół do cymbergaja, wata cukrowa oraz stanowisko gastronomiczne. Całe wydarzenie połączone było z akcją szczepienia przeciw Codiv-19 jednodawkowym preparatem Johnson&Johnson. Swoje stoiska wystawiła Gmina Rozprza, Starostwo Powiatowe w Piotrkowie Trybunalskim, Gminna Biblioteka Publiczna w Rozprzy oraz firma MFP Trade&Consulting z Rozprzy. Piknik przez cały dzień cieszył się bardzo dużym zainteresowaniem mieszkańców oraz osób przejezdnych, a ostatecznie z punktu szczepień skorzystało 335 osób. Za wsparcie pikniku dziękujemy jednostkom OSP z Lubienia, Starej Wsi oraz Niechcic. Partnerem wydarzenia było Województwo Łódzkie. „Cieszę się, że piknik rodzinny połączony z możliwością zaszczepienia się wzbudził tak duże zainteresowanie, a świadomość mieszkańców, jakie korzyści niosą ze sobą szczepienia, jest tak wysoka. Tym samym dziękuje jeszcze raz Wojewodzie Łódzkiemu za możliwość zorganizowania mobilnego punktu szczepień w Rozprzy – mówi wójt Janusz Jędrzejczyk.

Zawody wędkarskie o Puchar Wójta

Jak tradycyjnie co roku, w sobotę 19 czerwca 2021 r. nad zalewem Cieszanowickim odbyły się zawody wędkarskie o Puchar Wójta Janusza Jędrzejczyka. Również w tym roku zawody te cieszyły się dużym zainteresowaniem i wzięło w nich udział wielu wędkarzy z koła wędkarskiego z Rozprzy.

W tym roku pierwsze miejsce obraniając zeszło roczny tytuły zajął Łukasz Fugat, drugie miejsce zajął Krzysztof Łuszczyński, a na trzecim miejscu uplasował się Tomasz Piątek.

Wszystkim uczestnikom dziękujemy jeszcze raz za udział, a zwycięzcom jeszcze raz gratulujemy i życzymy powodzenia w przyszłorocznych zawodach.

Informator Kulturalny
epiotrkow.pl/informator/

eprasa.pl 86ffe424e5

Czarnocin

Gmina Czarnocin w zasięgu afrykańskiego pomoru świń

Rolnicy z gminy Czarnocin i części gmin Moszczenica i Grabica załamują ręce z powodu potwierdzenia przypadku Afrykańskiego Pomoru Świń w miejscowości Kruszów w gminie Tuszyn, powiat łódzki wschodni.

Ognisko znajduje się w takiej odległości, że podjęcie urzędowych działań zwalczania tej choroby poprzez wyznaczenie strefy zapowietrzonej w promieniu 3 km od ogniska i strefy zagrożonej kolejne 7 km obejmuje zasięgiem całą gminę Czarnocin. Dodać należy, że na terenie oddziaływania znajdują się także firmy paszowe na czele z AGRO Kocięba oraz Ubojnia Trzody Chlewnej Maciejek, które również odczują skutki wprowadzenia stref. Procedury zwalczania choroby przewidują także wprowadzenie kwarantanny tj. wstrzymania obrotu zwierząt na okres odpowiednio 40 i 30 dni. W poniedziałek odbyło się w Czarnocinie spotkanie informacyjne dla rolników zorganizowane przez Powiatowego Lekarza Weterynarii Konrada Derenia i wójta gminy Romana Miksę. Omówiono głównie procedury postępowania ze zwierzętami w poszczególnych strefach, zasady bioasekuracji i możliwości wsparcia rolników w sprzedaży zwierząt. Jak poinformował wójt Roman Miksa, trwają obecnie prace na szczeblu krajowym i wojewódzkim dotyczące wielkości obszarów objętych ograniczeniami oraz czasu w jakim te ograniczenia miałyby obowiązywać. Nasi rolnicy są profesjonalnie przygotowani do hodowli trzody i spełniają wszystkie wymogi bioasekuracji, dlatego nie możemy dopuścić do dramatycznych skutków tej sytuacji. Przepadek, który się pojawił dotyczy gospodarstwa małego i chyba nie do końca przestrzegającego zasad bioasekuracji. Aby obronić naszych rolników podjęliśmy wspólnie z przedstawicielami izb rolniczych i członkami „Solidarności" RI Powiatu Piotrkowskiego oraz posłami Prawa i Sprawiedliwości ziemi piotrkowskiej i służbami weterynaryjnymi działania mające na celu zminimalizowanie skutków potwierdzonego ogniska ASF-u. Tylko w gminie Czarnocin funkcjonuje ponad 1100 gospodarstw rolnych z czego duża ilość zajmuje się produkcją trzody chlewnej, hodując rocznie około 50 tysięcy sztuk świń.

Projektowani graficzne
z wykorzystaniem aplikacji cyfrowych

Gminna Biblioteka Publiczna w Czarnocinie wzięła udział w projekcie „Sieć na kulturę w podregionie piotrkowskim". Pod koniec maja 2021 r. zakończyły się bezpłatne, 31 godzinne warsztaty dla dzieci i młodzieży w wieku od 10 do 14 lat. Tematem szkolenia było "Projektowanie graficzne z wykorzystaniem aplikacji cyfrowych".

Realizacja projektu odbyła się w dwóch etapach. Pierwszym był cykl szkoleń dla pracowników, a kolejnym prowadzenie szkoleń dla dzieci/młodzieży wspólnie z Trenerem wspierającym. Celem projektu było poznanie dostępnych narzędzi do obróbki graficznej i tworzenia projektów, a także podniesienie kompetencji i kwalifikacji cyfrowych pracowników gminnych samorządowych instytucji kultury, dlatego w marcu 2021 r. przeszkolona została bibliotekarka. Szkolenia dla dzieci prowadziła trenerka z Fundacji Zrównoważonego Rozwoju Izabela Kowalczyk oraz pracownik GBP w Czarnocinie Wiktoria Kobalczyk. Szkolenie miało charakter zdalny i odbyło się na platformie Teams.

Podczas szkolenia zostały omówione możliwości pozyskiwania grafik i zdjęć oraz wykorzystania ich w różnych projektach. Uczestnicy zdobyli umiejętności związane z zasadami projektowania wizualnego oraz dowiedzieli się o przysługujących im prawach autorskich i co to jest Creative Commons.

Projekt był współfinansowany ze środków Europejskiego Funduszu Rozwoju Regionalnego w ramach Programu Operacyjnego Polska Cyfrowa (działanie 3.2 „Innowacyjne rozwiązania na rzecz aktywizacji cyfrowej").

eprasa.pl 86ffe424e5

Wolbórz

Koncert i Strefa Kibica pod gwiazdami

W Wolborzu zadebiutowała strefa kibica w ramach „Wieczoru z gwiazdami" zorganizowanego przez Wolborskie Centrum Kultury.

19 czerwca 2021 r. w urokliwych okolicznościach przyrody, na terenie WCK przy rzece, odbył się koncert Sióstr Szydłowskich - zwyciężczyń I edycji „The Voice Senior", a potem transmisja meczu Polska-Hiszpania.

Było i muzycznie, i sportowo. Pierwszą część spotkania i koncert poprowadził popularny prezenter i dziennikarz TVP 3 Łódź Leszek Bonar. Druga część wieczoru przyniosła mnóstwo emocji związanych z meczem naszej reprezentacji. W Strefie Kibica zrobiło się biało-czerwono od kibicujących mieszkańców naszej gminy i przyjezdnych gości.

Organizatorzy dziękują wszystkim, którzy zechcieli spędzić wspólnie ten wieczór.

Sulejów

Ograniczmy zużycie wody

Woda to dobro wspólne, dlatego dobowy limit poboru wody, ustalony przez przedstawicieli Państwowego Gospodarstwa Wodnego Wody Polskie, w przypadku gminy Sulejów wynosi 5.125 m3. Jeśli go przekroczymy, będziemy musieli płacić wysokie kary, wynoszące 10-krotność opłat, uiszczanych za eksploatację studni. Tymczasem już w środę, 16 czerwca w ciągu doby z sulejowskich studni, obsługiwanych przez pracowników Miejskiego Zarządu Komunalnego w Sulejowie, pobrano 4.831 m3 wody, a robi się coraz cieplej…

Limity są ustalane na podstawie powierzchni gminy, liczby jej mieszkańców, wydajności poszczególnych studni oraz złoża, które znajduje się w danym miejscu. Moglibyśmy złożyć wniosek, dotyczący zwiększenia limitów, ustalonych dla naszej gminy, ale żeby to zrobić, musielibyśmy opracować operaty wodno-prawne, a to bardzo złożona i czasochłonna procedura administracyjna. Poza tym gdybyśmy nawet zwiększyli limity, konsekwentnie modernizowana przez nas infrastruktura wodociągowa i tak nie byłaby w stanie dostarczyć większej ilości wody, ponieważ mamy tylko jedno ujęcie i dlatego właśnie dążymy do utworzenia kolejnego. Aktualnie najlepszym rozwiązaniem jest więc ograniczenie poboru wody, tym bardziej, że inne gminy też posiadają swoje limity i na przykład gm. Mniszków, która w krytycznych sytuacjach zaopatruje w wodę mieszkańców Podklasztorza, też musi ograniczać pobór wody. Kupujemy też wodę z piotrkowskiego ujęcia, zawór jest odkręcony do końca, ale mimo to wody jest za mało.

- Z powodu panującej suszy wydobycie wody mocno się zwiększyło i jest na granicy ustalonego limitu. Po rocznej eksploatacji zużycie pomp w przygłowskiej przepompowni wynosi już 70% i to pomimo wymiany automatyki. Pompy się przegrzewają i automatycznie się wyłączają. Wczoraj pracowaliśmy do późnych godzin nocnych i widziałem jak niektórzy mieszkańcy na przykład myją kostkę na swoich podwórkach, a woda cieknie po ulicy. Jeśli już mieszkańcy chcą w ten sposób zużywać wodę, niech robią to w nocy, żeby wieczorem i w ciągu dnia nie ograniczać dostępu do wody mieszkańcom północnej i zachodniej części gminy. Zdrowie i życie ludzkie jest ważniejsze niż podlewanie ogródków czy mycie kostki – tłumaczy Jarosław Miller, dyrektor Miejskiego Zarządu Komunalnego w Sulejowie.

Definitywnie problem uda się rozwiązać po rozpoczęciu budowy nowego ujęcia wody w Uszczynie. Gdy uzyskamy już odpowiednie decyzje i dostaniemy pozwolenie na budowę, będziemy mogli wkopać zbiorniki, które będą się napełniać podczas mniejszego poboru wody, w ten sposób stworzymy rezerwę. Jak powiedzieli nam specjaliści inne rozwiązania są w tej chwili niezasadne. Wody jest coraz mniej i jest to problem globalny, dlatego po raz kolejny apelujemy o niemarnowanie wody bez przyczyny i solidarność z tymi, którzy borykają się z niedoborem tego niezbędnego surowca.

Dostaniemy 1 mln złotych na modernizację targowiska

Dokładnie taka kwota widnieje na umowie, którą w czwartek, 17 czerwca 2021 r. podpisali w Urzędzie Marszałkowskim w Łodzi, wicemarszałek województwa łódzkiego, Zbigniew Ziemba i burmistrz Sulejowa, Wojciech Ostrowski. Dofinansowanie pochodzi z Europejskiego Funduszu Rolnego na rzecz Rozwoju Obszarów Wiejskich: Europa inwestująca w obszary wiejskie. Wartość całego projektu to prawie 2 miliony złotych.

O opinię w sprawie modernizacji targowiska przy ulicy Targowej w Sulejowie prosiliśmy Państwa kilka miesięcy temu, za pośrednictwem naszej platformy konsultacyjnej, oczywiście będziemy chcieli uwzględnić zgłoszone wówczas sugestie, żeby jak najlepiej zagospodarować ten teren.

- Nasi rolnicy, sadownicy, czy po prostu działkowcy, którzy produkują zdrową żywność, wkładając w to wielką pasję, będą mieli jeszcze więcej możliwości, żeby podzielić się swoimi produktami. Inwestycja w Sulejowie wielu naszym mieszkańcom skróci drogę od pola do stołu. Konsumenci będą mogli nabyć zdrowe, polskie produkty. Dobre, bo polskie, myślę, że to hasło zdążyło się już zakorzenić w świadomości wielu osób i jestem pewien, że wielu z nas, robiąc zakupy, sprawdza miejsce wytworzenia produktu, a dzięki takim miejscom, jak to w Sulejowie, będzie można szybciej nabyć polskie produkty – powiedział Zbigniewa Ziemba, wicemarszałek województwa łódzkiego.

Sulejowski targ ma ponad 600-letnią tradycję, Pozwolenie na zorganizowanie w mieście miejsca do handlu, wydał cystersom w 1388 roku król Władysław Jagiełło. Pierwotnie można tam było robić zakupy w każdą środę, obecnie również w soboty, a docelowo chcielibyśmy, aby obiekt był otwarty niemal przez cały tydzień.

- Marzymy o tym, aby w tym odnowionym, dzięki dotacji z Urzędu Marszałkowskiemu miejscu, można było handlować przez sześć dni w tygodniu. Wiem, że będziemy musieli w to włożyć wiele pracy, ale zależy nam na tym, aby rolnicy z naszej gminy oraz okolicznych gmin i powiatów, mogli sprzedawać swoje wyroby w komfortowych warunkach. Zapraszamy również tych, którzy nie mają już tyle pracy na roli i są na emeryturze, żeby sprzedawali tam swoje wyroby. Dawniej codziennie mogliśmy kupić wiejskie mleko, śmietanę, twaróg i myślę, że dzięki tej inwestycji znów będzie to możliwe. Oczywiście dziękuję pani wiceburmistrz Małgorzacie Just i jej współpracownikom za perfekcyjnie przygotowany wniosek, bo bez niego nie otrzymalibyśmy tej dotacji – podkreśla burmistrz Sulejowa, burmistrz Sulejowa.

W ramach realizacji tego projektu chcielibyśmy utwardzić pozostałą część targowiska, a tam gdzie będzie to możliwe, zasadzić rośliny, drzewa i krzewy oraz utworzyć system wodno-ściekowy, poprzez wybudowanie studni chłonnych. Ponadto zamierzamy również zadaszyć część terenu, zainstalować tam lampy solarne, zmodernizować budynek sanitarny, wyznaczyć chodniki i miejsca parkingowe. W tym miejscu zaplanowaliśmy też instalację elementów małej architektury: ławek, koszy na śmieci, tablic informacyjnych, stojaków na rowery oraz wiat.

O Sulejowie czytaj również na ePiotrkow.pl

eprasa.pl 86ffe424e5

Wola Krzysztoporska

Najlepszy zasiądzie w fotelu wójta

Uczniowie szkół podstawowych rywalizowali o nagrodę główną - Fotel Wójta Gminy. 9 czerwca w Szkole Podstawowej im. Ks. Mariana Wiewiórowskiego odbyła się IV edycja Gminnego Konkursu Wiedzy o Społeczeństwie i Samorządzie Terytorialnym pod patronatem wójta gminy Wola Krzysztoporska Romana Drozdka.

- Celem konkursu było przede wszystkim upowszechnianie wiedzy o samorządzie terytorialnym, szerzenie idei społeczeństwa obywatelskiego oraz patriotyzmu lokalnego – mówią organizatorzy konkursu.

10 uczniów ze Szkół Podstawowych w Bujnach, Gomulinie, Krzyżanowie i Woli Krzysztoporskiej przystąpiło do rywalizacji o nagrodę główną czyli Fotel Wójta Gminy. Młodzież miała do rozwiązania trudny test, w którym musiała wykazać się znajomością m.in. Konstytucji RP, ustawy o samorządzie terytorialnym oraz ogólną wiedzą o współczesnym życiu politycznym, społecznym i gospodarczym. Najlepszą znajomością tematyki konkursu wyróżnił się Kacper Blaźniak (SP w Woli Krzysztoporskiej), który zajął I miejsce i to on na jeden dzień zasiądzie w Fotelu Wójta i będzie miał możliwość załatwienia wielu spraw bliskich mieszkańcom naszej gminy. II miejsce przypadło Marcelowi Blaźniakowi (SP w Woli Krzysztoporskiej), natomiast III miejsce wywalczył Antoni Kowalski – uczeń VIII klasy Szkoły Podstawowej im. Ks. Mariana Wiewiórowskiego w Gomulinie.

Podczas podsumowania tegorocznej edycji konkursu wójt Roman Drozdek wręczył laureatom nagrody, a wszystkim uczestnikom - upominki. Pochwalił uczniów za zainteresowanie sprawami samorządu lokalnego oraz wyraził nadzieję, że w przyszłości również będą aktywnie angażować się w życie naszej Małej Ojczyzny.

Konkurs przygotował Szkolny Klub Obywatelski, a jego koordynatorkami były panie Ewa Maciołek i Małgorzata Kowalska.

Gratulujemy zwycięzcom IV edycji konkursu i życzymy dalszych sukcesów!

Tak się bawiły dzieci z sołectwa Budków - Mzurki

Była dmuchana zjeżdżalnia, konkursy, rodzinne zabawy, grill, lody i pyszne przekąski. A wszystko to dla dzieci z sołectwa Budków – Mzurki z okazji… no właśnie z kilku okazji.

W sobotę (19 czerwca) na placu zabaw mieszczącym się w sąsiedztwie Domu Ludowego sołectwa Budków – Mzurki odbył się piknik dla dzieci zorganizowany przez sołtysa Ryszarda Cieślaka oraz rodziców maluchów.

A okazji do świętowania było kilka – niedawny Dzień Dziecka, zbliżający się koniec roku szkolnego i powitanie wakacji.

- Przez ostatni rok pandemii dzieci miały utrudniony kontakt ze sobą. Relacje rówieśników zostały nadszarpnięte, a piknik miał na celu odbudować kontakty wśród rówieśników z sołectwa, ale i nie tylko. Uważam, że cel udało nam się osiągnąć wyśmienicie, co widać było po roześmianych buziach dzieci i rodziców – mówi koordynatorka wydarzenia Mirosława Kaczmarek-Michalak.

Atrakcjom, jakie czekały na tych najmniejszych, jak i większych, nie było końca. Był dmuchany plac zabaw, gry, zabawy indywidualne i zbiorowe, grill, bańki mydlane, smaczne, zdrowe i te nieco mniej zdrowe przekąski oraz lody.

- Piknik uświetnili swoją obecnością oraz ogromem podarunków i nagród m.in.: wicemarszałek województwa łódzkiego Zbigniew Ziemba, radna powiatu piotrkowskiego Dorota Jankowska, przewodnicząca Rady Gminy Wola Krzysztoporska Małgorzata Gniewaszewska oraz przewodnicząca Rady Gminy Drużbice Sylwia Stelmach-Piątkowska, dzięki którym każde dziecko otrzymało podarunki – mówią organizatorzy. - Dziękujemy wszystkim, którzy dołożyli swoją cegiełkę do uszczęśliwienia naszych małych i tych większych mieszkańców. A oprócz wymienionych gości były także wspomagające nas firmy: PROAGRIS z Piotrkowa Trybunalskiego, LECH-PASZ Łukasz Pietras, Haering Polska. Jeszcze raz w imieniu wszystkich dzieci i rodziców bardzo dziękujemy – dodają organizatorzy.

Powitanie wakacji z GOK

Turniej siatkarski, rajd nordic walking, zawody wędkarskie, turnieje i zabawy - piknik rodzinny pn. „Powitanie wakacji" zapisze się już na stałe w kalendarzu imprez organizowanych przez Gminny Ośrodek Kultury w Woli Krzysztoporskiej.

Już w pierwszym dniu tj. 18 czerwca mieszkańcy naszej gminy mogli spróbować swoich sił w turnieju piłki siatkowej na orliku w Woli Krzysztoporskiej. Dzień drugi imprezy rozpoczęły zawody wędkarskie na stawach w Wygodzie. Był też rajd nordic walking, a całość zakończyła wspaniała zabawa wszystkich uczestników pikniku. Nie zabrakło tańców, baniek mydlanych, konkursów plastycznych i sportowych. Największym zainteresowaniem jednak cieszył się dmuchany zamek.

- Celem imprezy było zachęcanie rodziców do wspólnych zabaw ze swoimi dziećmi, a także dostarczenie uczestnikom pikniku wielu okazji do radości, śmiechu i dobrego nastroju. W czasie pikniku wszyscy mogli zasmakować pysznych grillowanych kiełbasek. Uczestnikom pikniku dziękujemy za cudowną zabawę! – mówi Joanna Filipek z Gminnego Ośrodka Kultury w Woli Krzysztoporskiej.

Organizatorami pikniku rodzinnego byli: Gminny Ośrodek Kultury, Gminna Komisja Rozwiązywania Problemów Alkoholowych, Koło PZW nr 35 i Gminne Zrzeszenie LZS w Woli Krzysztoporskiej.

Zmiany w programie „Dobry start" dla ucznia – wnioski rozpatrzy ZUS

Wszyscy rodzice od 1 lipca mogą, tak jak w ubiegłych latach, składać wnioski o świadczenie „Dobry start" dla ucznia na wyprawkę szkolną – 300+.

Obsługą w pełni zautomatyzowanego procesu zajmie się Zakład Ubezpieczeń Społecznych, a nie jak do tej pory Gminny Ośrodek Pomocy Społecznej.

Składanie wniosków będzie odbywać się tylko w formie elektronicznej za pośrednictwem:

- portalu informacyjno-usługowego Emp@tia,
- poprzez bankowość elektroniczną,
- poprzez portal PUE ZUS.

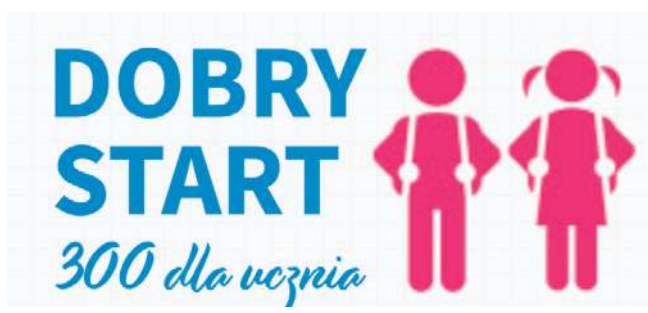

Nie będzie już możliwości składania wniosków w formie tradycyjnej – papierowej.

Wnioski należy składać do 30 listopada 2021 r.

Wszystkie zapytania w sprawie świadczenia dobry start należy kierować do Zakładu Ubezpieczeń Społecznych.

eprasa.pl 86ffe424e5

RÓŻNE

SPRZEDAM

Rower turystyczny, 3 kołowy, mało używany, stan dobry; 502-924-835. /25/

Sprzedam przyczepę cempingową; 669-191-264. /35/

LOKALE

SPRZEDAM

Sprzedam mieszkanie 59 m kw., w Gdańsku, ul.Sucha, cena 769 tys.zł.; 601-280-108. /52/

Sprzedam mieszkanie 48 m kw., 3 p+k lub zamienie na mniejsze; 732-313-564. /25/

Sprzedam mieszknaie 39 m kw.; 605-914-609. /25/

Sprzedam mieszkanie M3, 48 m kw.,2 piętro, 3 p+k, balkon, os. Wyzwolenia; 797-555-794. /25/

KUPIĘ

Kupię mieszkanie do 40 m kw., w Warszawie; 693-631-082. /52/

DO WYNAJĘCIA

Wynajmę lokal przy ul. Belzackiej 67; 793 334 639. /52/

Wynajmę lokal, plac Czarnieckiego; 603-094-129. /25/

Kawalerka umeblowana, 34 m kw., przy Hali Targowej; 601-205-260. /25/

NIERUCHOMOŚCI

SPRZEDAM

Sprzedam działkę w Piotrkowie, os. Pawłowska Widok; 695-696-714, 694-141-110. /52/

Sprzedam działkę 819 m, przy ul. Zajęczej w Piotrkowie; 880-996-484. /52/

Sprzedam działkę inwestycyjną w Piotrkowie 11.146 m kw., róg Twardoslawickiej - Alei 800-lecia, cena wywoławcza 1.900 000 zł.; 601-280-108. /52/

Sprzedam działke 1500 m kw., cena 100 zł / m kw., kolonia Witów, przy ul. Akacjowej; 690-133-303. /27/

Sprzedam gospodarstwo rolne 1,85 ha; 512-539-886. /26/

Sprzedam działki na Rakowie przy ul. Moszczenickiej 56; 512-717-986. /26/

MOTO

Masz problem ze starym samochodem? Składnica złomu, Twardosławice 28 B; 44/ 646-23-24, www.motorecykling.com.pl. /52/

SPRZEDAM

Sprzedam opony letnie continental EcoContact 6 235/55 R19V XL; 603-924-446. /52/

Sprzedam 4 nowe opony letnie MICHELIN 221/55R17; 603-924-446. /52/

Sprzedam Kia Suol z 2015r 1,6 benzyna. Automat, przebieg 50324km na gwarancji; 603-924-446. /52/

Lampy, reflektory, żarówki, diody, światła dzienne, xenony z montażem na miejscu. Piotrków, ul. Łódzka 66; 508-309-229. /52/

Sprzedam koła zimowe nokian 195 x 65 x 15 5 x 112 z 2018r. Stan bardzo dobry; 601 350 578. /52/

Przyczepa bagażowa Niewiadów, wdobrym stanie; 502-924-835. /25/

PRACA

ZCB OWCZARY zatrudni mechaników. Kontakt w siedzibie firmy lub telefonicznie: 509-180-851. /26/

ZCB OWCZARY zatrudni ogrodnika, pracownika porządkowego. Konakt w siedzibie firmy lub telefoniczny; 536-750-150. /26/

Zatrudnię zbrojarzy; 514-624-868. /52/

ZCB OWCZARY zatrudni elektryków-automatyków. Kontakt w siedzibie firmy lub telefonicznie pod nr tel. 509 180 851

Zatrudnię stolarza meblowego, wysokie zarobki; 506-157-039. /52/

Zatrudnię przedstawiciela handlowego z branży metalowej; 512-476-646. /52/

Zatrudnię lakiernika i pomoc lakiernika; 601-232-466. /52/

Przyjmę ucznia do warsztatu samochodowego; 601-232-466. /52/

Przyjmę ucznia do nauki zawodu w serwisie samochodowym; 601-232-466. /52/

Skup złomu przy ul.Wroniej 61C poszukuje pracowników; 607-111-824. /52/

Zatrudnię ucznia do warsztatu samochodowego. Blacharstwo, lakiernictwo, mechanika. Prawo jazdy kat. B.; 603-924-446. /52/

Zatrudnię fryzjerów z doświadczeniem i do przyuczenia; 504-234-997. /52/

Zatrudnię fryzjerkę. Stała, bardzo dobrze płatna praca; 603-975-999. /52/

Zatrudnię mężczyzn i kobiety do magazynu; 502 356 037 lub praca@euroveg.pl /52/

Zatrudnię mechanika samochodowego. Stała, dobrze płatna praca; 601-232-466. /52/

Ochroniarz w Sulejowie, od 15 do 18 zł. do ręki za godz. Umowa o pracę, darmowe szkolenie, 784-623-774. /28/

Posiadamy wiele ofert pracy dla mężczyzn w Piotrkowie i okolicy. Prace magazynowe i produkcyjne. Atrakcyjne stawki. Więcej 512-481-491. /27

Firma zatrudni osoby do sprzątania i mycia pojemników; Szczegóły 609-381-739 lub mk.rekrutacja1@gmail.com. /26/

Firma zatrudni magazyniera-kierowcę; Szczegóły 609-381-739 lub mk.rekrutacja1@gmail.com. /26/

Firma zatrudni sprzedawce do sklepu mięsnego; Szczegóły 609-381-739 lub mk.rekrutacja1@gmail.com. /26/

Tartak w Woli Krzysztoporskiej przyjmie osoby do pracy; 603-505-186. /25/

SZUKAM

Zaopiekuję się starszą osobą (panią); 500-714-247. /26/

NAUKA

Naprawy powypadkowe Centrum Serwisowe EDMAR przyjmie uczniów do nauki zawodu: lakiernik, blacharz, mechanik - kierowca kat. B. Piotrków, Stolarska 13; 603-924-446. /52/

Matematyka - od szkoły podstawowej do studiów; 661-785-379. /25/

Wyróżnij swoje ogłoszenie w kolorowej ramce! Szczegóły, dział reklamy tel. 511 292 920

USŁUGI

Naprawy powypadkowe. Centrum serwisowe. Doradztwo w likwidacji szkód samochodowych. Auta zastępcze. P-ków. Stolarska 13; 603-924-446. /52/

Oprawa muzyczna ślubu, skrzypce, altówka, wiolonczela, organy i flet, www.muzykanaslub.cba.pl; 607-588-518./52/

Masz problem ze starym samochodem - składnica złomu, Twardosławice 28 B; 44/ 646-23-24 lub 502-568-009 www.motorecykling.com.pl. /52/

Autoholowanie, niskie ceny; 603-123-964. /52/

Serwis okienny. Regulacja okien, wymiana okuć, szyb oraz uszczelek; 601-910-135. /52/

Najtańsze ubezpieczenie samochodowe, majątkowe, rolne. Rozprza, ul. Legionów Polskich 2/5; 44/610-35-43. /52/

Parking dla samochodów ciężarowych czynny całą dobę. Zapraszamy; 693-906-272. /52/

Mieszalnia lakierów. Lakiery samochodowe i przemysłowe. Pasty polerskie, materiały lakiernicze. Roosevelta 43; 692-656-023. /52/

Kolizja? Wypadek? Z nami bezgotówkowo rozliczysz szkodę, Zapewnimy auto zastępcze z oc sprawcy. Profesjonalnie naprawimy twój samochód. Auto-Majer, Piotrków, Wąska 6; 601-232-466. /52/

Zgubiłeś kluczyk od auta lub masz tylko jeden? W warsztacie Carlove - dorobimy. Bełchatów ul. Ustronie 12; 533-159-519./52/

BUDOWLANE

Usługi remontowo budowlane; 785-647-487. /28/

Usługi remontowe; 516-388-881. /26/

Glazurnictwo, remonty + drobne naprawy; 513-072-325. /25/

KUPON NA BEZPŁATNE OGŁOSZENIE

Tydzień Trybunalski 25/2021, bezterminowy

Zaznacz odpowiednią kategorię

Różne: ☐ Kupię ☐ Sprzedam
Lokale: ☐ Kupię ☐ Sprzedam ☐ Do wynajęcia ☐ Poszukuję do wynajęcia ☐ Zamienię
Nieruchomości: ☐ Kupię ☐ Sprzedam ☐ Do wynajęcia ☐ Poszukuję do wynajęcia ☐ Zamienię
Moto: ☐ Sprzedam ☐ Kupię
Praca: ☐ Szukam Pracy
Nauka: ☐ Korepetycje (tylko za okazaniem legitymacji studenckiej)

Treść ogłoszenia .....

.....

.....

Imię i nazwisko (do wiadomości redakcji).....

Adres: .....

Wytnij kupon, wpisz treść ogłoszenia (do 10 słów) i prześlij do redakcji. Kupon na bezpłatne ogłoszenie można wykorzystać tylko raz. Ogłoszenie bez numeru telefonu i danych osobowych nie zostanie zamieszczone. Ogłoszenie, które wpłynie **do poniedziałku** do godz. 12:00 ukaże się w najbliższą środę. Redakcja ma prawo odmówić przyjęcia ogłoszenia bez podania przyczyny. Redakcja nie ponosi odpowiedzialności za treść ogłoszenia.

REKLAMA

ZDROWIE

DERMATOLOG WENEROLOG - lek. Zbigniew Pietrzak. Laser frakcyjny CO2, laserowe leczenie rumienia, naczynek, przebarwień, epilacja laserem, wymrażanie brodawek, mezoterapia, toksyna botulinowa, karboksyterapia. Piotrków, ul. Dmowskiego 38. Zapisy: 508-450-820. /52/

Wypożyczalnia sprzętu rehabilitacyjnego i medycznego „UŚMIECH LOSU" ul. A. Próchnika 22; 607-100-055. /22/

Ogłoszenia dostępne są również na www.epiotrkow.pl

Nowy Punkt Skupu Złomu Global Metal przy ul. Żelaznej 2 w Piotrkowie zaprasza od poniedziałku do piątku w godzinach 7:00-15:00.

Przyjmujemy złom stalowy i metale kolorowe.

506-264-111 lub 518-510-593; www.globalmetal.pl

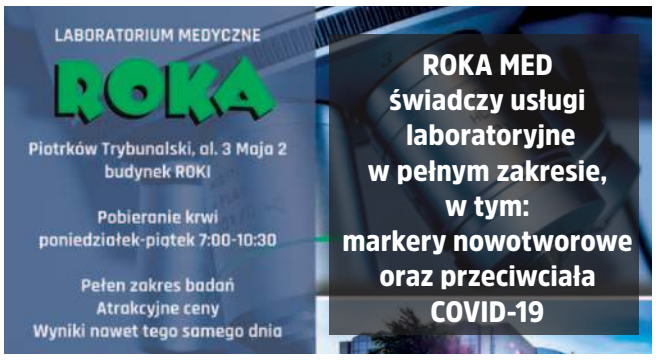

OGŁOSZENIE

Tydzień Trybunalski

TYGODNIK LOKALNY

Wydawca: Wydawnictwo „ELTOM", ul. Jagiellońska 7, 97-300 Piotrków Trybunalski. Redakcja - ul. Jagiellońska 7, 97-300 Piotrków Trybunalski. Telefon: 511 291 717. Redaktor naczelny: Beata Hołubowicz-Stachaczyk. Redaguje zespół. Nakład: 6000 egzemplarzy. Druk: Polska Presse Sp. z o.o., Łódź. ISSN 1427-9096. Skład: K.Plackowski. Redakcja zastrzega sobie prawo do dokonywania skrótów w powierzonych tekstach. Dział Reklamy i Ogłoszeń - tel. 511 292 920, e-mail: reklama@strefa.fm. Redakcja nie odpowiada za treść reklam i ogłoszeń. Wpłaty na prenumeratę przyjmuje Oddział „RUCH" S.A. w Łodzi w jednostkach właściwych dla byłego woj. piotrkowskiego. Wpłaty są przyjmowane do 5. dnia miesiąca poprzedzającego kwartał, na który dokonywana jest przedpłata.

Dodaj ogłoszenie za pomocą SMS-a! Wyślij SMS na numer 74567 o treści TT + treść ogłoszenia i Twój numer telefonu

Koszt jednego SMS-a wynosi 4 zł + VAT. Bliższe informacje można uzyskać w Biurze Ogłoszeń, tel. 511 292 920

eprasa.pl 86ffe424e5

GG.6840.9.2021 I przetarg

O G Ł O S Z E N I E

Wójt Gminy Gorzkowice działając na podstawie art. 37 ust 1 i 40 ust 1 pkt 1 Ustawy o Gospodarce Nieruchomościami z dnia 21 sierpnia 1997 roku (Dz.U.2020.65 t.j.), § 3 ust.1 Rozporządzenia Rady Ministrów z dnia 14.09.2004 roku w sprawie sposobu i trybu przeprowadzania przetargów oraz rokowań na zbycie nieruchomości (Dz.U.2014.1490 t.j.) oraz Uchwały Rady Gminy Nr XXV/191/2021 z 24 marca 2021 roku w sprawie wyrażenia zgody na zamianę nieruchomości :

o g ł a s z a I przetarg ustny nieograniczony na sprzedaż:

niezabudowanej nieruchomości będącej własnością Gminy Gorzkowice, położonej w obrębie Gorzkowice oznaczonej w ewidencji gruntów numerem 1307 o pow.0,29 ha. Przedmiotowa działka jest w kształcie długiego, wąskiego prostokąta. Wolna jest od obciążeń hipotecznych wobec osób trzecich,

działka nie posiada naniesień,

Gmina nie posiada planu zagospodarowania przestrzennego. Według studium uwarunkowań i kierunków zagospodarowania terenu działka położona jest w terenach zabudowy zagrodowej o zwartej i rozproszonej strukturze, zabudowy produkcyjnej i zaplecza technicznego, Główny Zbiornik Wód Podziemnych nr 408, tereny lokalnych podtopień, dolesienia,

stan prawny uregulowany został w KW PT1P/00082688/0 prowadzonej przez Sąd Rejonowy VI Wydział Ksiąg Wieczystych,

w przetargu uczestniczyć mogą osoby fizyczne i prawne,

Wójt zastrzega sobie możliwość odstąpienia od przetargu z ważnych przyczyn,

osoby zainteresowane przedmiotem przetargu winny zapoznać się z nim przed przetargiem,

Gmina nie będzie dokonywać wskazań granic,

przetarg odbędzie się w dniu 15.07.2021 roku o godzinie 10.00 w siedzibie Urzędu Gminy przy ul. Szkolnej 3, Gorzkowice,

warunkiem wzięcia udziału w przetargu jest dokonanie wpłaty wadium w wysokości 8.075,00 zł na konto Urzędu Gminy - Bank Spółdzielczy Ziemi Piotrkowskiej konta 16 8973 0003 0060 0060 0071 0811 i okazanie Komisji Przetargowej dowodu wpłaty wadium. Dowód wpłaty wadium winien zawierać informację jakiej działki dotyczy. Wadium winno być wpłacone do 09.07.2021 roku,

wadium wniesione przez uczestnika przetargu, który przetarg wygrał zaliczone zostanie na poczet ceny nabycia. Pozostałym uczestnikom przetargu wadium zostanie zwrócone niezwłocznie, w ciągu 3 dni od odwołania, zamknięcia, unieważnienia lub zakończenia wynikiem negatywnym przetargu,

wartość nieruchomości określona przez rzeczoznawcę majątkowego będąca jednocześnie ceną wywoławczą w przetargu wynosi 40.376,00 zł

działka zbyta zostanie na zasadzie zamiany za działkę 1306/1 o pow. 0,2044 ha o wartości 39.751,00 zł.

zgodnie z art. 43 ust 1 pkt 1 pkt 9 ustawy z dnia 11 marca 2004 roku o podatku od towarów i usług (Dz.U.2018.2174 t.j.) nieruchomość jest zwolniona od podatku Vat,

minimalne postąpienie w przetargu wynosi 1% ceny wywoławczej lub wielokrotność,

wadium niewykorzystane podlegać będzie zwrotowi,

wadium przepada na rzecz Gminy, jeżeli osoba, która wygra przetarg uchyli się od zawarcia umowy kupna sprzedaży, koszty notarialne ponosi nabywca, termin zawarcia umowy notarialnej ustalony zostanie najpóźniej w ciągu 21 dni od dnia rozstrzygnięcia przetargu, dodatkowe informacje na temat przetargu uzyskać można w Urzędzie Gminy pokój nr 18 codziennie w godzinach pracy Urzędu lub telefonicznie pod numerem 044 68-180-06 w.27

Gorzkowice 14.06.2021

PREZYDENT MIASTA PIOTRKOWA TRYBUNALSKIEGO WYKONUJĄCY ZADANIE Z ZAKRESU ADMINISTRACJI RZĄDOWEJ

działając na podstawie art. 35 ust. 1 ustawy z dnia 21 sierpnia 1997 r. o gospodarce nieruchomościami (Dz.U. z 2020 r. poz. 1990 z późniejszymi zmianami) informuje, że na tablicach ogłoszeń w siedzibie Urzędu Miasta Piotrkowa Trybunalskiego Pasaż Karola Rudowskiego 10 i ul. Szkolnej 28, wywieszony został do publicznej wiadomości na okres 21 dni, wykaz nieruchomości stanowiącej własność Skarbu Państwa, położonej przy ul. 1 Maja 21b ,oznaczonej w ewidencji gruntów obręb 14 jako działka numer 528/34 o powierzchni 0,2283 ha, przeznaczonej do sprzedaży w trybie bezprzetargowym na rzecz jej użytkownika wieczystego.

Nieruchomość opisana została w odrębnie sporządzonym wykazie, stanowiącym załącznik numer 1 do Zarządzenia Nr 156 Prezydenta Miasta Piotrkowa Trybunalskiego z dnia 18 czerwca 2021 r., opublikowanym na stronie internetowej Urzędu Miasta Piotrkowa Trybunalskiego www.piotrkow.pl oraz w Biuletynie Informacji Publicznej www.bip.piotrkow.pl., zakładka: Gospodarka nieruchomościami→ Wykazy: sprzedaż i dzierżawa→ rok 2021 → II kwartał.

CLEAN PERFECT PLUS - NAJWYŻSZA JAKOŚĆ USŁUG

Oferujemy profesjonalne usługi w zakresie:
- sprzątania obiektów,
- sprzątania terenów zewnętrznych,
- mycia okien,
- dezynfekcji powierzchni,

Zlecenia realizowane są za pomocą najlepszego, dostępnego na rynku sprzętu. Indywidualny dobór środków chemicznych oraz technik wykonania jest gwarancją dobrze zrealizowanej usługi.

CLEAN PERFECT PLUS

Kontakt:
e-mail: info@cleanperfectplus.pl
tel: 728 303 606

Czytaj Tydzień wszędzie gdzie chcesz

e kiosk.PL

online.tt.info.pl

eprasa.pl 86ffe424e5

AUTOREKLAMA

STREFA
NAJLEPSZA POD SŁOŃCEM!

- Trybunalskie Rozmowy Regionalne
- Powieść na lato
- Przebój na lato 2021!

Poczuj letnie orzeźwienie!

OD PONIEDZIAŁKU DO PIĄTKU
OD 10:00 - 13:00