Wydanie świąteczne

Słowo Regionu

ISSN 1508-7603 nr 13 (1298) rok XXVI niezależny tygodnik lokalny 2-15 kwietnia 2026 r. cena 4,70 zł (w tym 5%VAT)

Borów · Kondratowice · Przeworno · Strzelin · Wiązów · Ziębice

Nie odpuścili Geroniowi

Po wyroku sądu i blisko roku bez funkcji wrócił na stanowisko, aby za chwilę znów je stracić. Grupa opozycyjnych radnych powiatowych po raz kolejny zabrała się za Mateusza Geronia. Zarzucali mu m.in. utratę zaufania i zły sposób organizacji pracy komisji, choć od roku jej nie prowadził. O co zatem w tym wszystkim chodzi?

str. 4

Nie wypuszczała psów na dwór

Kolejna rozprawa przeciwko 76-letniej Bogusławie B. Prokuratura oskarża seniorkę o znęcanie się nad psami i kotami. Kobieta tłumaczy, że nie była świadoma tego, że przetrzymywanie psów w komórce jest karalne.

str. 3

Transport publiczny podzielił radnych

Burmistrz Jerzy Krochmalny, odpowiadając na interpelację radnej Agaty Kowalskiej w sprawie zwiększenia liczby połączeń transportu publicznego, oprócz wyjaśnień, skierował pod jej adresem szereg personalnych uwag.

str. 9

Boiska dla mieszkańców

str. 13

Przewodniczący rady nie zgadza się z opinią mecenasa

Zmienili staroście wynagrodzenie

Starosta Magdalena Krupa (z lewej) po tym jak radni ustalili jej nowe wynagrodzenie

Czegoś takiego nie widzieliśmy w naszych samorządach od niemal 10 lat. Co się stało, że grupa radnych zdecydowała o zmianie miesięcznego wynagrodzenia staroście Magdalenie Krupie? Wpływ na to miała ocena jej pracy, wydana przez radnych. O jakiej kwocie mowa i ile teraz będzie zarabiała starosta?

str. 7

KLINIKA STOMATOLOGICZNA w Przewornie
RTG Panoramiczny
przyjmuje Dzieci i Dorosłych
we wtorki w godz. 10.00-17.00
dental art
KRÓTKIE TERMINY
tel. 74 646 09 05

Makalu
WYNAJEM KONTENERÓW NA ODPADY BUDOWLANE I KOMUNALNE
791 916 564 789 977 047
makaluspzoo@gmail.com

Z ZOG-u wyciekły dane wielu pracowników

W strzelińskim ZOG-u publicznie dostępny był dokument zawierający dane osobowe pracowników – w tym numery PESEL, informacje o zwolnieniach lekarskich oraz dane finansowe związane ze składkami. Wyciek danych dotyczył aż 81 byłych i obecnych pracowników jednostki. Kto za to odpowiada i czy poniesie konsekwencje?

str. 4

Święta bez ciepłej wody?

Ratujcie nas! Od trzech tygodni nie mamy ciepłej wody! Umieramy z zimna – zaalarmowali nas mieszkańcy bloku przy ulicy Skawińskiej 2 w Strzelinie. Wszystko z powodu starego bojlera, który ma zostać wymieniony na nowy.

str. 2

O życiu w Kijowie, alarmach, łapankach i wojnie

Ojciec Marek Miławicki, od półtora roku mieszka w Kijowie. Teraz przyjechał do Polski. Z duchownym rozmawiamy m.in. o alarmach przeciwlotniczych, codziennym życiu w stolicy Ukrainy, ludziach, tzw. łapankach do wojska oraz o tym, czy do wojny można się przyzwyczaić.

str. 26

Palmy, rękodzieło i lokalne smaki

Relacja ze Strzelińskiego Jarmarku Wielkanocnego.

str. 24

Wypożyczalnia samochodów i BUSÓW
Wąwolnica 16A
(6 km od Strzelina)
REZERWACJA POJAZDÓW
TEL. 662 105 106
IMDauto

9 771508 760901 13

eprasa.pl 87bac9f5f8

Wszystko przez awarię bojlera

Święta bez ciepłej wody?

Ratujcie nas! Od trzech tygodni nie mamy ciepłej wody! Umieramy z zimna – zaalarmowali nas mieszkańcy bloku przy ulicy Skawińskiej 2 w Strzelinie. Wszystko z powodu starego bojlera, który ma zostać wymieniony na nowy.

– W jakim wieku żyjemy? Gdzie są nasi radni? Co będzie, kiedy temperatura na zewnątrz spadnie do zera? – pytają lokatorzy

STRZELIN

Z powodu braku ciepłej wody mieszkańcy nie mogą się wykąpać. Fatalnie myje się naczynia w zimnej wodzie. Nie ma możliwości wykąpać dzieci. Większość mieszkańców musi grzać wodę, zużywając prąd lub gaz. Urządzenie grzewcze (bojler) ma ponad 10 lat, uległ awarii i czeka na wymianę. Budynkiem przy ul. Skawińskiej zarządza Centrum Usług Komunalnych i Technicznych (CUKiT) w Strzelinie.

– *Urządzenie oglądało dwóch kierowników CUKiT-u, ale nic nie naprawili. Długo oglądali baniak, ale ostatecznie nic nie zrobili. Codziennie dzwonię do zarządcy, aby dowiedzieć się, co z nami będzie? Czeski film – nikt nic nie wie* – pomstuje Teresa Lis razem z lokatorami.

Mieszkańcy tłumaczą, że tematem nikt się nie interesuje, ale kiedy lokatorzy opóźniają się z wpłatami za wynajem, to reakcja zarządcy jest natychmiastowa. Niedawno wybiło szambo, rury w łazienkach zatkane zostały fekaliami. Smród był nie do zniesienia.

– *Cały czas mamy jakieś problemy. Nie obchodzi mnie to, że inni lokatorzy nie płacą. Ja płacę regularnie czynsz i wymagam. Usterek jest tu mnóstwo* – dodaje pani Teresa.

Na kilkanaście osób zameldowanych w bloku, jedynie trzy płacą regularnie czynsz. Zbliżają się Święta Wielkanocne i mieszkańcy boją się, że pozostaną bez ciepłej wody. Najgorzej mają dzieci. Dużo czasu mija, aby podgrzać dla nich wodę do kąpieli.

– *Jak można posłać brudne dziecko do przedszkola? Problem natychmiast zgłaszany jest wyżej i rodziców czeka rozmowa z psychologiem. W jakim wieku my żyjemy? Gdzie są nasi radni? Co będzie, kiedy temperatura na zewnątrz spadnie do zera?* – pyta inna lokatorka.

Mieszkańcy chodzą zaniedbani. Tłumaczą, że mają dosyć marnowania gazu i prądu na grzanie wody. Codziennie dzwonią do zarządcy, aby dowiedzieć się, co dalej. Tam słyszą, że naprawa bojlera zbliża się wielkimi krokami. Jednak w ciągu ostatnich dni nic się nie zdarzyło.

– *W CUKiT przekonują, że będziemy zdrowsi. To na pewno, ale co dalej?* – pytają lokatorzy.

Do administratora bloku i rzecznika urzędu miasta wysłaliśmy pytania, co dalej. Czy jest szansa, aby lokatorzy przed świętami mieli ciepłą wodę?

– *Po wystąpieniu awarii bojler został sprawdzony zarówno przez dwóch pracowników CUKiT-u: elektryka i hydraulika oraz firmę zewnętrzną. Zatem w pierwszym kroku zrobiono diagnostykę. Przeprowadzona diagnostyka pokazała, że naprawa nie jest możliwa i konieczna jest wymiana bojlera na nowy. I to zostało niezwłocznie zlecone* – tłumaczy Marcin Kruk, rzecznik Urzędu Miasta i Gminy w Strzelinie.

Instalator złożył ofertę na kwotę 6 340 zł i po zabezpieczeniu materiałów ma przystąpić do prac. Dokładny termin naprawy bojlera zależy od dostawy urządzenia i przebiegu montażu. Zgodnie z informacjami z ubiegłego tygodnia wykonanie prac instalator planował na początek tego tygodnia (od 30 marca do 5 kwietnia).

Jacek Bomersbach

Przerwa świąteczna do 15 kwietnia

Z uwagi na Święta Wielkanocne, kolejne wydanie gazety ukaże się za dwa tygodnie, czyli 15 kwietnia. Już dziś zapraszamy do lektury tego numeru, gdyż zaplanowaliśmy kilka bardzo ciekawych artykułów.

REDAKCJA

Poznali pracę strażników

Uczniowie z pierwszej klasy przygotowania wojskowego z Ludowa Polskiego zwiedzili strzelińskie więzienie. Poznali pracę strażników i specyfikację służby.

STRZELIN

W trakcie wizyty kadeci z oddziału przygotowania wojskowego zostali szczegółowo zapoznani ze strukturą, zadaniami i misją Służby Więziennej. Głównym celem była nie tylko teoria poznania funkcjonowania zakładu karnego, ale także uświadomienie roli, jaką odgrywa w systemie bezpieczeństwa państwa.

– *Szczególnym punktem programu była prezentacja procedur interwencyjnych. Funkcjonariusze zapoznali młodzież ze specjalistycznym sprzętem ochronnym i postępowaniem w sytuacjach kryzysowych. Uczniowie zdobyli unikalną wiedzę na temat dynamiki reagowania na zagrożenia i poznali profil psychofizyczny niezbędny do zachowania opanowania w warunkach podwyższonego stresu* – informuje Ilona Birnbach z Zakładu Karnego w Strzelinie.

Dla uczniów wizyta w strzelińskiej jednostce była ważnym etapem weryfikacji wyobrażeń o służbie penitencjarnej.

Jacek Bomersbach

Kronika policyjna

Przebicie dwóch opon

W dniu 25 marca policja otrzymała zgłoszenie od 37-letniego mieszkańca Strzelina, któremu wandale przebili dwie opony w samochodzie. Właściciel pojazdu poniósł straty w wysokości 850 zł. Postępowanie prowadzi wydział kryminalny komendy w Strzelinie.

Kradzież alkoholu na szkodę magistratu

Na policję wpłynęło zgłoszenie od 49-letniej mieszkanki, że nieznany sprawca włamał się do świetlicy w Warkoczu. Złodziej dostał się do środka po wybiciu szyby i zniszczeniu rolety. Ze świetlicy zniknęły artykuły spożywcze w postaci alkoholu. Właściciel wycenił straty na kwotę 2 tysięcy złotych na szkodę strzelińskiego magistratu. W dniu 27 marca policjanci zatrzymali sprawcę włamania. Okazał się nim 44-letni mieszkaniec, który usłyszał zarzuty, złożył wyjaśnienia i przyznał się do winy. Po wykonaniu czynności sprawcę zwolniono do domu. Postępowanie trwa.

Motocyklista z dożywotnim zakazem

W dniu 27 marca patrol drogówki zatrzymał w Strzelinie 61-letniego mieszkańca powiatu strzelińskiego, który jechał motocyklem Suzuki, posiadając dożywotni zakaz prowadzenia pojazdów. Obostrzenia wydał Sąd Rejonowy w Strzelinie. Pojazd zabezpieczono na parkingu strzeżonym, a sprawca trafił do policyjnej celi.

Kupił kostkę brukową, ale jej nie dostał

Na policję zgłosił się 38-latek ze Szczawina, który poinformował, że padł ofiarą oszustwa. Otóż na internetowej platformie sprzedażowej mieszkaniec kupił kostkę brukową. Zapłacił za nią prawie 6 tysięcy złotych, ale towaru nie otrzymał. Urwał się również kontakt ze sprzedającym. Postępowanie prowadzi wydział kryminalny policji w Strzelinie.

Inne rzeczy w paczce

W dniu 25 marca na policję zgłosiła się 75-letnia mieszkanka powiatu strzelińskiego, która zaalarmowała, że w Wyszonowicach w gminie Wiązów została oszukana przez nieznanego sprawcę. Kobieta zamówiła przedmioty w sklepie internetowym, za które wcześniej zapłaciła. W przesyłce znalazł się jednak inny towar. 75-latka nie otrzymała zwrotu pieniędzy, a kontakt ze sprzedającym się urwał. Trwa postępowanie policji.

Pijany senior na rowerze

W dniu 26 marca w Wiązowie funkcjonariusze wydziału ruchu drogowego policji w Strzelinie zatrzymali do kontroli 71-letniego mieszkańca powiatu strzelińskiego. Okazało się, że senior jechał rowerem po alkoholu. Badanie wykazało 0,7 promila. Mężczyznę ukarano wysokim mandatem 2500 złotych, a po wykonaniu czynności zwolniono do domu i zakazano dalszej jazdy.

Wyłudził kod

W dniu 25 marca na policję w Strzelinie zgłosiła się 19-letnia mieszkanka gminy Kondratowice zawiadamiając, że nieznany oszust, podszywając się pod jej znajomą, wyłudził kod blik. Złodziej posłużył się nim, dokonując wypłaty pieniędzy z konta w kwocie 1000 zł. Postępowanie prowadzi wydział kryminalny.

Zginęła piła

Na policję wpłynęło zgłoszenie od 36-letniego mieszkańca, który poinformował, że w Miłociach w gminie Przeworno ktoś włamał się do pomieszczenia gospodarczego. Sprawca dostał się do środka, wyłamując płytę zabezpieczającą wejście. Zginęła piła spalinowa i sześćdziesiąt litrów oleju napędowego. Właściciel wycenił straty na ok. 1500 zł.

15-latek ukradł rower

W dniu 27 marca funkcjonariusze wydziału prewencji strzelińskiej policji zatrzymali piętnastolatka, który wcześniej ukradł rower o wartości 3 tys. zł z podstawówki w Borowie. Sprzęt należał do jednego z uczniów. Po czynnościach nieletni został przekazany opiekunowi prawnemu. Za kradzież odpowie przed sądem rodzinnym.

BOM

eprasa.pl 87bac9f5f8

Zapłaci za schronisko dla zwierząt?

Nie wypuszczała psów na dwór

Kolejna rozprawa przeciwko 76-letniej Bogusławie B. Prokuratura oskarża seniorkę o znęcanie się nad psami i kotami. Kobieta tłumaczy, że nie była świadoma tego, że przetrzymywanie psów w komórce jest karalne.

STRZELIN

Rok temu na posesji emerytki pojawiła się policja, straż miejska, powiatowy lekarz weterynarii i przedstawiciel gminy. Skontrolowali dom seniorki i komórkę na podwórku. Okazało się, że przebywają w niej cztery psy w fatalnym stanie zdrowia. W domu i na strychu przebywało też kilkanaście kotów pozbawionych opieki. Strzelińska prokuratura oskarżyła Bogusławę B. o przetrzymywanie zwierząt w złych warunkach i niezapewnienie im należytej opieki.

Na ostatniej rozprawie sędzia Joanna Krzymińska-Skoczylas odczytała protokół z wizji lokalnej.

– *Uciążliwy fetor panuje na klatce schodowej od lat. Sąsiedzi zamontowali podwójne drzwi, aby zapach odchodów nie przedostawał się do mieszkania. Oskarżona nie utrzymuje żadnych relacji z sąsiadami. W mieszkaniu seniorki przebywa dwanaście kotów. W rozmowie z dzielnicowym nie zgodziła się, aby wszedł do mieszkania* – odczytała protokół sędzia.

76-latka całe życie pracowała w urzędzie telekomunikacyjnym w Strzelinie. Nie jest uzależniona od alkoholu i innych używek. Zdaniem sędzi, Bogusława B. ma silne emocjonalne przywiązanie do zwierząt i ograniczoną zdolność do obiektywnej oceny sytuacji. W trakcie wizyty stwierdzono, że psy znajdują się w fatalnym stanie i zostały zabrane do schroniska w Świdnicy, z którym gmina ma umowę.

– *Czworonogi były zapuszczone. Miały zapalenie skóry, świerzb uszny i zapalenie dziąseł. Przez długi okres nie obcinano im paznokci, były zapchlone. Wszystkie miały tzw. zespół ogona końskiego. Czasowo właścicielce odebrano psy i przekazano Fundacji Mam Pomysł ze Świdnicy* – czytamy w protokole.

Urzędnicy sprawdzili również tzw. dobrostan kotów, których biega wiele po posesji. Sędzia pytała, czy zwierzęta były sterylizowane. Oskarżona tłumaczyła, że podawała im tabletki antykoncepcyjne.

– Gmina kontrolowała dobrostan kotów. Urzędnicy nie stwierdzili żadnych nieprawidłowości – mówiła Bogusława B.

– *Gmina kontrolowała dobrostan kotów. Urzędnicy stwierdzili, że wszystko jest w porządku. Miałam też dwa razy kontrole pracowników Gminnego Ośrodka Pomocy Społecznej* – mówiła Bogusława B.

Poza salą sądową, właścicielka zwierząt skarży się na postępowanie wolontariuszy ze schroniska. Wyznaje, że martwi ją los odebranych czworonogów. Tłumaczy, że przez wiele lat przywiązała się do nich. Obecnie nikt w schronisku nie odbiera od niej telefonów i nie chce informować o obecnym stanie zwierząt. Równolegle toczy się postępowanie administracyjne między gminą a schroniskiem, które dotyczy płatności za czworonogi.

– *Za opiekę nad odebranymi psami schronisko wyliczyło sobie kwotę ponad 70 tys. zł. To potężna kwota, której nie zapłaci moja klientka. Sprawa trafiła do Samodzielnego Kolegium Odwoławczego we Wrocławiu, które ma ustalić, co składa się na tak dużą sumę* – tłumaczy obrończyni Bogusławy B.

Schronisko liczy sobie kwoty za pożywienie, całodobową opiekę weterynaryjną i lekarstwa. Kolejny proces odbędzie się w połowie maja.

Jacek Bomersbach

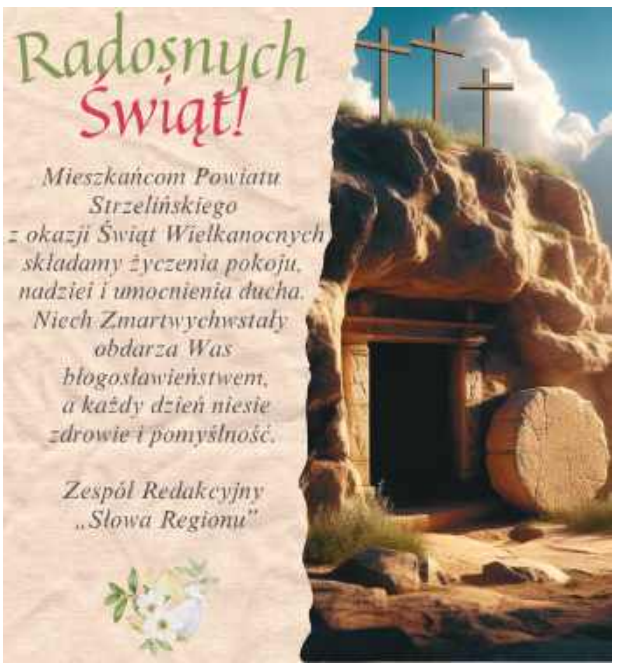

Podszywają się pod urzędników

Do Urzędu Gminy w Przewornie docierają sygnały od mieszkańców o osobach, które odwiedzają domy i powołują się na współpracę z urzędem. Sprawa dotyczy m.in. ofert związanych z pokryciami dachowymi oraz dopłatami do energii.

PRZEWORNO

Jak informuje gmina w oficjalnym komunikacie, na jej terenie nie działają pracownicy urzędu zajmujący się pokryciami dachowymi ani ich wymianą. Podkreślono również, że obecnie nie jest prowadzona żadna inwentaryzacja dachów. Osoby odwiedzające mieszkańców w tym zakresie nie są związane z urzędem – to prywatne firmy lub osoby trzecie.

O sytuacji mówi wójt Jarosław Taranek. – *Otrzymaliśmy zgłoszenia m.in. z Ostrężnej i Jegłowej dotyczące pokryć dachowych. Z kolei z Karnkowa docierały informacje, że ktoś chodzi i powołuje się na pracowników gminy w sprawie dopłat do prądu* – relacjonuje.

Jak wynika ze zgłoszeń, osoby te mogą proponować usługi lub programy związane np. z fotowoltaiką, powołując się przy tym na rzekome działania gminy. Wójt przyznaje, że urząd nie prowadzi takich inicjatyw i nie wysyła swoich pracowników w teren w tym celu.

Samorząd zwraca uwagę, że takie działania mogą być próbą oszustwa lub wyłudzenia. Mieszkańcy proszeni są o zachowanie ostrożności i niewpuszczanie nieznanych osób do domów. W razie wątpliwości należy skontaktować się bezpośrednio z Urzędem Gminy w Przewornie. ***IW***

Uciekł ze szpitala i wsiadł do pociągu

Staruszek podróżował w kapciach

87-letni senior samotnie podróżował pociągiem z Wrocławia w stronę Kłodzka. Nie miał przy sobie biletu, dokumentów, pieniędzy i jechał w kapciach. Wcześniej samowolnie opuścił szpital. Policjanci udzielili mu pomocy.

STRZELIN

Do zdarzenia doszło tydzień temu. Dyżurny strzelińskiej komendy otrzymał zgłoszenie od jednego z pasażerów o nietypowym zachowaniu starszego mężczyzny. Z informacji wynikało, że staruszek jedzie w dresie z torbą podróżną, może znajdować się w stanie zagrożenia życia i wymaga udzielenia pomocy. Skierowani na miejsce policjanci zastali wskazaną osobę. 87-latek był zdezorientowany, nie potrafił określić, gdzie jest, ani kiedy opuścił miejsce zamieszkania. Nie posiadał żadnych dokumentów tożsamości.

– *Dzięki podjętym czynnościom funkcjonariusze ustalili jego dane. Okazało się, że starszy pan jest osobą zaginioną, poszukiwaną przez inną jednostkę policji. Na miejsce wezwano zespół ratownictwa medycznego, który udzielił mu niezbędnej pomocy. Po przeprowadzonych badaniach senior został przekazany pod opiekę rodziny. Z ustaleń wynikało, że wcześniej samowolnie opuścił szpital, w którym przebywał na leczeniu* – informuje Aleksandra Bezrąk, oficer prasowy strzelińskiej policji.

Senior nie miał biletu, dokumentów, pieniędzy i jechał w kapciach. Wcześniej samowolnie opuścił szpital

Policja apeluje o czujność i wrażliwość. Nie bądźmy obojętni na sytuacje, które wzbudzają nasz niepokój. Widząc osobę zagubioną, zdezorientowaną lub znajdującą się w miejscu i okolicznościach nieadekwatnych do jej stanu – reagujmy. Przyczyną takiego zachowania może być choroba, utrata orientacji czy trudna sytuacja życiowa. Nasza reakcja może uratować czyjeś życie.

Jacek Bomersbach

eprasa.pl 87bac9f5f8

Dyrektor Anna Dziatczyk: „To był błąd ludzki”

Z ZOG-u wyciekły dane pracowników

W połowie marca br. w Biuletynie Informacji Publicznej Zespołu Oświaty Gminnej w Strzelinie przez kilka dni publicznie dostępny był dokument zawierający dane osobowe pracowników – w tym numery PESEL, informacje o zwolnieniach lekarskich oraz dane finansowe związane ze składkami. Wyciek danych dotyczył 81 byłych i obecnych pracowników jednostki. Czy osoby za to odpowiedzialne poniosą konsekwencje służbowe? Jakie działania podjęto po zdarzeniu i co zrobiono, aby do podobnych sytuacji nie dochodziło w przyszłości? O tym, tym razem nie mówi rzecznik gminy, lecz Anna Dziatczyk, dyrektor strzelińskiego ZOG-u.

STRZELIN

Czy potwierdza Pani, że w Zespole Oświaty Gminnej w Strzelinie doszło do wycieku danych osobowych, w tym numerów PESEL pracowników?

– Doszło do niezamierzonej publikacji dokumentu, zawierającego dane osobowe w Biuletynie Informacji Publicznej jednostki. Dokument zawierał m.in. numery PESEL.

Ilu pracowników dotyczy ten incydent?

– Zdarzenie dotyczyło 81 obecnych i byłych pracowników Zespołu Oświaty Gminnej w Strzelinie.

Kiedy dokładnie doszło do wycieku i kiedy został on wykryty?

– Dokument był dostępny publicznie w okresie od wczesnych godzin popołudniowych 11 marca do 17 marca do godz. 15.10). Niezwłocznie po wykryciu publikacji, dokument został usunięty ze strony BIP.

Czy incydent został stwierdzony przez kierownictwo ZOG-u czy zgłosili go pracownicy/osoby trzecie?

– Zdarzenie zostało wykryte wewnętrznie.

Jaka była przyczyna naruszenia?

– Przyczyną był niezamierzony błąd ludzki polegający na przekazaniu do publikacji dokumentu bez uprzedniej weryfikacji jego treści pod kątem anonimizacji danych osobowych. Nie stwierdzono przesłanek wskazujących na cyberatak, awarię systemu ani nieuprawniony dostęp.

Jakie dokładnie kategorie danych osobowych wyciekły? Czy był to tylko numer PESEL, czy również imiona i nazwiska, adresy, numery telefonów, dane o wynagrodzeniu, stanie zdrowia itp.?

– W opublikowanym dokumencie znajdowały się dane identyfikacyjne o różnym zakresie: imię i nazwisko, numer PESEL, kod tytułu ubezpieczenia (oznaczający pracownika podlegającego ubezpieczeniom społecznym i ubezpieczeniu zdrowotnemu oraz osoby, którym wynagrodzenie zostało wypłacone po faktycznym ustaniu zatrudnienia), kod świadczenia przerwy (określający rodzaj przyznanego zasiłku) – bez wskazania jednostki chorobowej, informacje dotyczące okresu przebywania na zwolnieniu lekarskim (okres niezdolności do pracy), przychód oraz podstawy naliczenia składek, wysokość naliczonych składek.

Jakie działania podjęto po wykryciu wycieku danych osobowych pracowników (zabezpieczenie systemów, zablokowanie dostępu, zmiana haseł, zawiadomienie policji/prokuratury)?

– Po wykryciu zdarzenia dokument został niezwłocznie usunięty ze strony internetowej. Zgodnie z obowiązującymi przepisami naruszenie zostało zgłoszone do Urzędu Ochrony Danych Osobowych w ustawowym terminie. Osoby, których dane dotyczyły, zostały poinformowane w sposób wielokanałowy – korespondencją, drogą elektroniczną oraz telefonicznie. Inspektor Ochrony Danych zapewnił również bieżące wsparcie informacyjne. Wprowadzono dodatkowe działania organizacyjne, w tym szkolenia oraz doprecyzowanie procedur publikacji dokumentów.

Czy i w jakim terminie fakt naruszenia danych osobowych pracowników został zgłoszony do Prezesa Urzędu Ochrony Danych Osobowych (UODO)?

– Zdarzenie zostało zgłoszone do Urzędu Ochrony Danych Osobowych w ustawowym terminie, zgodnie z obowiązującymi przepisami.

Czy otrzymali Państwo jakiekolwiek sygnały o wykorzystaniu wyciekłych danych (np. próby kradzieży tożsamości)?

– Na obecnym etapie nie odnotowano sygnałów wskazujących na wykorzystanie danych.

Kto ponosi bezpośrednią odpowiedzialność za ten incydent?

– Swoje obowiązki w zakresie wyjaśnienia okoliczności zdarzenia realizuje Zespół Oświaty Gminnej w Strzelinie jako administrator danych osobowych. Sprawa jest przedmiotem wewnętrznej analizy.

Czy zamierza Pani wyciągnąć konsekwencje służbowe wobec konkretnych osób odpowiedzialnych za upublicznienie danych pracowników?

– Ewentualne kwestie odpowiedzialności służbowej są analizowane w ramach obowiązujących procedur.

Jakie konkretne środki zapobiegawcze zostaną wdrożone, aby do podobnej sytuacji nie doszło w przyszłości?

– Wprowadzono dodatkowe środki organizacyjne, w tym procedurę dwuetapowej weryfikacji dokumentów przed publikacją w Biuletynie Informacji Publicznej oraz specjalistyczne szkolenia pracowników z zakresu anonimizacji danych i bezpiecznego obiegu dokumentacji.

Magdalena Ziółkowska

Geroniowi nie odpuścili

Po wyroku sądu i blisko roku bez funkcji wrócił na stanowisko, aby za chwilę znów je stracić. Grupa opozycyjnych radnych powiatowych po raz kolejny zabrała się za Mateusza Geronia. Zarzucali mu m.in. utratę zaufania i zły sposób organizacji pracy komisji, choć od blisko roku jej nie prowadził. O co zatem w tym wszystkim chodzi?

POWIAT

Po raz kolejny w porządku obrad Rady Powiatu Strzelińskiego znalazł się punkt, dotyczący odwołania przewodniczącego Komisji Budżetu, Rozwoju Gospodarczego i Promocji Mateusza Geronia. Przypominamy, że wrócił on na stanowisko po stwierdzeniu przez Wojewódzki Sąd Administracyjny we Wrocławiu nieważności uchwały z kwietnia 2025 roku o odwołaniu go z funkcji przewodniczącego komisji. Do tej pory na czele komisji stał wybrany przez grupę radnych Aleksander Skorupski. Podczas sesji w dniu 27 marca, przewodniczący Norbert Raba odniósł się do wyroku sądu.

– *Szanując orzeczenie sądów administracyjnych, wnioskodawcy nie wnoszą o odwołanie się do Naczelnego Sądu Administracyjnego, bądź przedłużanie tej procedury, która potwierdziłaby lub też nie rację podejmującego uchwałę. Grupa radnych podejmuje inicjatywę, że należy unormować tę sytuację w następujący sposób, aby jeszcze raz dokonać odwołania i wyboru przewodniczącego komisji* – mówił Norbert Raba.

Sytuacja różni się jednak od głosowania w poprzednim roku, ponieważ w międzyczasie rada uchwaliła nowy statut, w którym widnieją nowe zapisy o możliwości odwołania i powołania przewodniczącego komisji podczas sesji. Z tłumaczeń przewodniczącego Raby wynika, że sąd uchylił uchwałę, bo odwołanie szefa komisji powinno odbyć się w trybie identycznym jak odwołanie przewodniczącego rady, według obowiązującego wówczas statutu. W uzasadnieniu do uchwały grupa radnych znów pisała o braku zaufania do przewodniczącego Geronia i braku należytej organizacji prac komisji.

– *Pod tym wnioskiem podpisało się dziewięciu radnych. Zgodnie z obowiązującym statutem mają do tego prawo. Chciałbym zapytać, w jaki sposób państwo mogli utracić do mnie zaufanie jako przewodniczącego komisji, skoro ja od blisko roku nie prowadzę posiedzeń tej komisji, dlatego że wynikiem głosowania 8 kwietnia pozbawiliście mnie państwo funkcji przewodniczącego? Funkcję przewodniczącego sprawował pan Aleksander Skorupski. […] Pod tym wnioskiem podpisują się osoby, które do komisji dołączyły 13 stycznia. Może zrozumiałbym sytuację, gdyby podpisali się koledzy i koleżanki, którzy podpisywali ten pierwszy wniosek, bo to są osoby, z którymi współpracowałem w komisji w momencie, kiedy prowadziłem posiedzenia. A tutaj radni utracili do mnie zaufanie, choć nie mieliśmy możliwości współpracy* – mówił Mateusz Geroń.

Po raz kolejny radni odwołali Mateusza Geronia z funkcji przewodniczącego Komisji Budżetu, Rozwoju Gospodarczego i Promocji

Przewodniczący Norbert Raba wyjaśnił, że wniosek procedowany jest na innych zasadach. Radni pytali również, czy przewodniczącemu Geroniowi należy się wyrównanie finansowe diety za okres prawie roku, kiedy nie mógł pełnić funkcji. Na to pytanie nikt nie potrafił odpowiedzieć. Grupa radnych zauważyła, że nadzór wojewody nie miał zastrzeżeń do poprzedniej uchwały, a dopiero sąd administracyjny uznał ją za nieważną.

– *Skandaliczna jest dla mnie treść uzasadnienia, w której odwołujecie przewodniczącego, wskazując jako argument fakt, że zapadł wyrok i dlatego, dostosowując się do wyroku sądu administracyjnego, odwołujecie przewodniczącego po raz drugi. Nie, proszę państwa. Odwołujecie przewodniczącego po raz drugi, ponieważ nie chce zagłosować za odwołaniem tego zarządu* – mówiła starosta Magdalena Krupa.

Radny Mateusz Geroń prosił o zmianę uzasadnienia jego odwołania i wpisanie, że grupa radnych ma przewagę głosów, bo jest inny układ sił w radzie. Po dyskusji przyszedł czas na głosowanie. Dziewięciu radnych było za, a ośmiu radnych zagłosowało przeciw. Następnie radni przeszli do powołania nowego przewodniczącego Komisji Budżetu, Rozwoju Gospodarczego i Promocji, którym ponownie został Aleksander Skorupski. Wyniki głosowania były takie same jak przy poprzedniej uchwale.

Marta Dorczyńska

TANI, DOBRY WĘGIEL NA SKŁADZIE

ZANIM KUPISZ W SKLEPIE PGG, ZADZWOŃ DO NAS!

JELCZ-LASKOWICE, ul. Wrocławska 10

Teren POLMOZBYTU (za stacją Lotos)

Tel. 607-566-802 • Tel. 607-566-803

- WĘGIEL KOSTKA 27 Mj/kg - 1650 zł/t
- WĘGIEL ORZECH 27 Mj/kg - 1490 zł/t max. 3% popiołu
- GROSZEK 5-25 mm, 27 Mj/kg - 1490 zł/t max. 3% popiołu
- GROSZEK 5-25 mm, 23 Mj/kg - 1540 zł/t (workowany)
- GROSZEK 5-25 mm, 27 Mj/kg - 1640 zł/t (workowany), max. 3% popiołu
- KOKS ORZECH 28 Mj/kg - 1690 zł/t
- PELLET PRZEMYSŁOWY - 1500 zł/t (worki 25 kg)
- PELLET A1 - 2000 zł/t (worek 25 kg - 50,00 zł)
- DREWNO OPAŁOWE POCIĘTE W KLOCKI BRZOZA, OLCHA, SOSNA - 250 zł m3

SPRZEDAŻ RATALNA, TRANSPORT GRATIS DO 15 KM OD 1 TONY

eprasa.pl 87bac9f5f8

Czy zanika dawna tradycja?

Dyngus – to była tragedia!

Nie wszyscy mile wspominają lany poniedziałek. Wiele osób mówi o strachu na ulicach i przykrym doświadczeniu oblewania wodą. Czy zanika tradycja wywodząca się ze słowiańskich obrzędów ludowych?

STRZELIN

Tradycja oblewania wodą ma zapewniać zdrowie, urodzaj i płodność, a także jest sposobem na pożegnanie zimy. W religii chrześcijańskiej oznacza radość ze Zmartwychwstania. Śmigus pierwotnie oznaczał uderzanie rózgami albo palmą. Dawniej był zwyczaj smagania panien po nogach witkami, gałęziami i polewania wodą dopóki dziewczyna nie złożyła okupu. Z biegiem lat tradycja przybrała różne formy. W latach 90. na ulicach pojawiały się watahy młodzieży, które oblewały wiernych wychodzących z kościoła.

– *To był dramat. Chuliganeria atakowała ludzi wychodzących po nabożeństwie. Nie było wyjątków – oblewano staruszków i młode dziewczyny. Świętowanie kończyło się pościgami radiowozem po osiedlach. W trakcie dochodziło do bójek* – opowiada Sylwester Niemirski z ulicy Kopernika w Strzelinie.

Zdaniem mieszkańców strach było wyjść z domu. Bandy wyrostków uzbrojonych w wiadra bezlitośnie atakowały wszystko, co się rusza.

– *Trzeba było uważać na dowcipnisiów, którzy z czwartego piętra rzucali plastikowe woreczki napełnione wodą. Mało kto pomyślał, że taki woreczek rzucony z wysokości ma potężną siłę rażenia. Na mszę przychodzili kompletnie przemoczeni ludzi* – relacjonuje pani Agata, która mieszka w centrum.

Dawniej ludzie polewali się wodą z wiader, misek, kubków i wszystkiego, co było pod ręką. Fot. Wikipedia

Ostatecznie dyngusiarzy ścigała po ulicach policja. Rekwirowano kubełki, smoczki gumowe i inne zabawki do polewania wodą. Funkcjonariusze przypominali, że prawo nie może dopuszczać chuligańskich zachowań.

– *Śmigus-dyngus nie zwalnia nikogo z myślenia i odpowiedzialności. Oblewanie wodą może wyczerpać znamiona wykroczenia z art. 51. Kodeksu wykroczeń. W tym przypadku za zakłócenie spokoju i porządku publicznego może grozić kara grzywny wymierzona w drodze postępowania mandatowego w wysokości nawet do 5 tys. zł* – grzmiał ówczesny wojewódzki komendant policji.

Obecnie tradycja oblewania się wodą wygasa. Sporadycznie na mieście można spotkać dzieci z pistoletami na wodę czy butelkami. Ich działania rzadko podchodzą pod chuligańskie wybryki. Zazwyczaj w godzinach porannych jest pusto na ulicach. Około godziny 12 widać ludzi wracających z kościoła. Ci, którzy doświadczyli dyngusowej zabawy wtedy, kiedy była ona u szczytu świetności, raczej za nią nie tęsknią.

Jak wspominają śmigusa-dyngusa mieszkańcy? Co najbardziej utkwiło im w pamięci?

Anna ze Strzelina

Anna

– Pamiętam tradycję jeszcze z Przemyśla. Nie odczuwałam, aby była jakaś agresja. W dawnych latach się o tym nie myślało. Zabawa to zabawa. Jednak budzenie wodą w lany poniedziałek nie było fajne. W latach 70. i 80. chuliganeria wykorzystywała tradycję i lali bez opamiętania.

Mateusz z Bielawy

Mateusz

– Wspominam pozytywnie, bo była to wielka frajda. Młodzież polewała się wiadrami i nie tylko. Zdarzało się, że osiedle „lało" osiedle. Jednak z każdym rokiem na ulicach jest coraz mniej ludzi. Być może z wiekiem na drugi plan schodzą takie zabawy. Nie mam pojęcia, dlaczego tak się dzieje. Lany poniedziałek wspominam z nostalgią, bo nie miałem jakichś fatalnych przeżyć.

Ryszard z Piotrowic

Ryszard

– To była niezła tradycja. Człowiek wracał do domu mokry. Wodę nawet z kałuży się brało. Lało się kubkami, wiadrami i wszystkim, co miało się pod ręką. Niestety, co pozytywne, to w Polsce ginie. Młodzież woli zabawy komputerowe i dyskoteki, zapominając o tradycji. W moich czasach była to radocha. Nikt nikomu się nie skarżył, że został oblany. Obecnie też nie używam zabawek, bo ludzie różnie reagują. Dawniej nie było szans, aby ktoś suchy przeszedł przez podwórko.

Wiesław Engiel, emeryt

Wiesław Engiel

– Niestety, bywało dość agresywnie. Nieraz byłem przemoczony do suchej nitki. Mam w sumie wesołe wspomnienia, bo byłem bardzo młody. Zapamiętałem jednak tragiczne zdarzenie. W latach osiemdziesiątych w Strzelinie wiadro z wodą wyleciało z górnego piętra. Młody człowiek chciał zrobić dyngusa, ale naczynie wypadło mu z rąk. Spadło na mężczyznę, który doznał uszkodzenia kręgosłupa i został kaleką do końca życia.

Jan Wojewoda, emeryt ze Strzelina

Jan Wojewoda

– Dawniej ludzie lali się wodą z wiader, misek, kubków i wszystkiego, co było pod ręką. Dziś tradycja zanikła i niewiele się o niej mówi. Chociaż można zobaczyć dzieciaki, które latają z woreczkami po podwórkach. Dawniej dziewczyny się polewało i wypiło się nawet trochę. Dziś dominuje delikatność. W głębi duszy uważam, że tradycja powinna przetrwać.

Jacek Bomersbach

Tablica jakości powietrza na Ośrodku Zdrowia

Przy Samodzielnym Publicznym Gminnym Zespole Opieki Zdrowotnej w Przewornie pojawiła się nowa tablica LED z czujnikiem jakości powietrza. Urządzenie zostało zainstalowane dzięki wsparciu gminy.

PRZEWORNO

Tablica na bieżąco pokazuje podstawowe parametry, takie jak poziom pyłów PM2.5 i PM10, temperaturę, wilgotność oraz ciśnienie. Dane są aktualizowane na bieżąco i dostępne dla mieszkańców.

Jak podkreśla wójt Jarosław Taranek, urządzenia zostały pozyskane z Wojewódzkiego Funduszu Ochrony Środowiska. – *Mamy aktualne dane, dotyczące jakości powietrza. Mieszkańcy mogą się z nimi zapoznać na bieżąco. Widać temperaturę, ciśnienie i poziom pyłów zawieszonych* – podkreśla szef gminy.

Tablica wykorzystuje prosty system kolorów, który ułatwia odczyt informacji. Zielony oznacza dobre warunki, żółty sygnalizuje pogorszenie jakości powietrza, a czerwony wskazuje na wysoki poziom zanieczyszczeń.

Nowe urządzenie ma pomóc mieszkańcom w codziennym dbaniu o zdrowie. Informacje o stanie powietrza są szczególnie istotne dla osób starszych, dzieci oraz pacjentów z chorobami układu oddechowego.

IW

Tablica na bieżąco pokazuje podstawowe parametry, takie jak poziom pyłów PM2.5 i PM10, temperaturę, wilgotność oraz ciśnienie

eprasa.pl 87bac9f5f8

Realne zarzuty czy demonstracja siły większości?

Brak zaufania i zła organizacja prac komisji – takie zarzuty usłyszał przewodniczący Komisji Edukacji i Ochrony Zdrowia Aleksander Ziółkowski. Grupa opozycyjnych radnych głosowała za odwołaniem przewodniczącego, zastępując go nowym. Jest to efekt oceny jego pracy czy kolejny pokaz siły większości w radzie?

POWIAT

Podczas sesji Rady Powiatu Strzelińskiego, która odbyła się 27 marca, grupa opozycyjnych radnych zawnioskowała o odwołanie przewodniczącego Komisji Edukacji i Ochrony Zdrowia Aleksandra Ziółkowskiego. Grupa radnych uznała, że Aleksander Ziółkowski utracił ich zaufanie jako przewodniczący komisji, a prowadzenie przez niego posiedzeń nie było – w ich ocenie – wystarczająco angażujące.

– *Zastrzeżenia budzi również sposób prowadzenia obrad komisji. Wielokrotnie dochodziło do sytuacji, w których sposób komunikacji i wypowiedzi przewodniczącego nie sprzyjały rzeczowej dyskusji. Takie działanie wpływa negatywnie na atmosferę pracy* – wyczytywał zarzuty przewodniczący Norbert Raba.

Komisja Edukacji i Ochrony Zdrowia wydała negatywną opinię na temat tej uchwały. Radni dopytywali o przykłady braku realizacji ustawowych zadań komisji, na które zwracali uwagę wnioskodawcy.

– *Komisja pełni funkcję kontrolną nad zadaniami, wykonywaniem uchwał i pracą zarządu. Tak jak cała Rada Powiatu Strzelińskiego. Komisje merytoryczne mogą wyrażać swoje opinie, które wynikają z ustawy. Proszę mi zatem wytłumaczyć, dlaczego przewodniczący komisji w trakcie przygotowywania komisji poświęconej audytowi w oświacie nie zaprosił audytora na tę komisję? […] Oczywiście moglibyśmy wchodzić w dyskusję, czy ten przykład jest trafny czy nie...* – mówił Raba.

Wicestarosta Ewelina Andrzejewska-Bochnak dopytywała o konkretne, źle wykonane – według wnioskodawców – ustawowe zadania komisji.

Nowym przewodniczącym komisji został Marek Warcholiński (z prawej)

– *Przedstawiono państwu audyt z odpowiednim wyprzedzeniem. Z tego co wiem nie mieli państwo za wiele pytań i generalnie nie chcieli się za wiele wypowiadać co do audytu, a uważacie, że jakieś ustawowe zadanie nie zostało wykonane przez to, że pan przewodniczący nie zaprosił pani audytor, która – zresztą jak państwo wiecie – się z nami nie kontaktuje* – dodała wicestarosta.

– *Grupa radnych ocenia przewodniczącego na podstawie kilku elementów. Nie jednego zdarzenia, zaproszenia. Grupa radnych ocenia przewodniczącego i mówi: nie zgadzamy się z jego pracą z tego i z tego powodu* – odpowiedział przewodniczący Norbert Raba.

Radny Mateusz Geroń zauważył, że pod uchwałą o odwołanie przewodniczącego Ziółkowskiego, która mówi wprost o złym organizowaniu prac komisji, podpisali się także radni, którzy nie są członkami tej komisji. Radni długo dyskutowali na ten temat, jak również na temat prowadzenia komisji przez przewodniczącego Ziółkowskiego, bo – jak powiedział radny Marek Warcholiński – dyrektorzy szkół i obecni radni byli zdegustowani prowadzeniem komisji audytowej.

– *Dyrektorzy szkół byli zdegustowani tym, że nie zostało zadane im żadne pytanie odnośnie audytu. Nie jest to wina pana przewodniczącego, tylko to jest wina radnych, którzy uczestniczyli w posiedzeniu komisji i nie zadali pytania* – mówił członek zarządu Jacek Maćkówka.

– *To uzasadnienie jest obraźliwe względem mojej osoby. Spór, który tutaj przytaczamy, jest nagrany. Czy ktoś z państwa, którzy podpisali ten wniosek, odsłuchał nagranie z ostatniej komisji? Ja wskażę nawet minuty, gdzie rozmawiałem z panią Agnieszką i kto komu przeszkadzał, bo taki był zarzut względem mojej osoby. […] Pan radny przedstawiał to jako moje jakieś złe, obraźliwe zachowanie. Jak ocenia pan to, że radna mówiła, że zarząd wymyślił sobie jakiś audyt i zlecił, a ja próbowałem wyjaśnić, że ten audyt miał początki na forum komisji edukacji, a ostatecznie zatwierdziła go rada. […] Musiałem ewidentną nieprawdę sprostować i strasznie się z tego powodu* [radna Agnieszka Zawłocka – red.] *oburzyła. Nic tak nie boli jak prawda. […] Mam prawo oceniać państwa, jak państwo oceniają mnie* – mówił radny Aleksander Ziółkowski.

Radny Ziółkowski zaproponował, aby napisać nowe uzasadnienie, w którym radni zaznaczą, że chcą mieć większy wpływ w radzie poprzez obsadzenie wszystkich funkcji zgodnie z zasadą większości. Do sytuacji odniosła się starosta Magdalena Krupa, która zauważyła, że powody odwołania przewodniczącego Ziółkowskiego są sztucznie generowane i stworzone tylko z tego powodu, że radny nie chce odwołać starosty. W dyskusji głos zabrali inni radni, a następnie przeszli do głosowania. Za odwołaniem przewodniczącego Aleksandra Ziółkowskiego było dziewięciu radnych, a ośmiu głosowało przeciw.

Następnym punktem obrad było powołanie nowego przewodniczącego Komisji Edukacji i Ochrony Zdrowia. Norbert Raba zgłosił kandydaturę radnego Marka Warcholińskiego. W głosowaniu za było dziewięciu radnych, a ośmiu było przeciw. Warcholiński został powołany na przewodniczącego komisji.

Marta Dorczyńska

Strażacy zarobią więcej

WIĄZÓW

Podczas ostatniej sesji wiązowscy radni jednogłośnie podjęli uchwałę w sprawie ustalenia ekwiwalentu pieniężnego dla strażaków ratowników i kandydatów na strażaków ratowników. Ochotnicy z terenu gminy Wiązów otrzymają 38 zł za każdą rozpoczętą godzinę udziału w akcji ratowniczej. Pozostałe kwoty nie zostały zmienione. Strażacy mogą liczyć na 17 zł ekwiwalentu za godzinę udziału w ćwiczeniach i szkoleniach organizowanych przez PSP, Gminę Wiązów lub inne uprawnione podmioty; 25 zł za udział w działaniach mających na celu ochronę życia, zdrowia, mienia i środowiska, wspieranie gminy w realizacji pomocy na rzecz społeczności lokalnej czy zabezpieczenie imprez kulturalnych i sportowych. Ekwiwalent pieniężny dla kandydata na strażaka, który ukończył 18 lat, a nie ukończył 65 lat, będącego uczestnikiem szkolenia podstawowego przygotowującego do bezpośredniego udziału w działaniach ratowniczych, ustalono na 10 zł za każdą rozpoczętą godzinę szkolenia. Burmistrz Jerzy Krochmalny, referując projekt uchwały, podkreślił, że w OSP Wiązów działa 32 druhów, w OSP Jutrzyna – 43, a w OSP Łojowice – 10.

MZ

Sołtysi z najdłuższym stażem pominięci?

KONDRATOWICE

Podczas ostatniej sesji Rady Gminy Kondratowice głos zabrała radna Teresa Białkowska, która nawiązała do zorganizowanej przez Urząd Marszałkowski Województwa Dolnośląskiego gali z okazji Dnia Sołtysa. Wydarzenie odbyło się 11 marca w Wołowskim Ośrodku Kultury. – *Marszałek Paweł Gancarz oraz członek zarządu Natalia Gołąb zwrócili się do dolnośląskich wójtów i burmistrzów z prośbą o wskazanie pięciu sołtysów, którzy będą reprezentować gminę podczas tego wydarzenia* – mówiła. – *Poproszono również władze Gminy Kondratowice o wskazanie sołtysów, którzy pełnią tę funkcję nieprzerwanie przez co najmniej 15 lat. Z tego co się orientuję w naszej gminie to dwoje sołtysów – Ludwik Białkowski, sołtys sołectwa Czerwieniec, z 38-letnim stażem oraz Stanisława Butyńska, sołtys sołectwa Błotnica-Wójcin z 27-letnim stażem. Jaki był powód, że pan wójt nie wskazał żadnego z tych sołtysów, aby mogli uczestniczyć w tym wydarzeniu i proszę podać jakich sołtysów pan wójt wytypował i którzy wzięli udział* – dodała radna Teresa Białkowska. Zgodnie ze zwyczajem w kondratowickim samorządzie, odpowiedzi zostaną udzielone na piśmie.

MZ

eprasa.pl 87bac9f5f8

Przewodniczący rady nie zgadza się z opinią mecenasa

Zmienili wynagrodzenie starosty

Czegoś takiego nie widzieliśmy w naszych samorządach od niemal 10 lat. Co się stało, że grupa radnych zdecydowała o zmianie miesięcznego wynagrodzenia staroście Magdalenie Krupie? Wpływ na to miała ocena jej pracy, wydana przez radnych. O jakiej kwocie mowa i ile będzie zarabiała starosta po zmianie?

POWIAT

W piątek, 27 marca, odbyła się nadzwyczajna sesja Rady Powiatu Strzelińskiego. Wnioskodawcami zwołania obrad była grupa radnych. Po odczytaniu porządku pojawiły się pytania, dotyczące konieczności zwołania sesji w trybie nadzwyczajnym. Przypominamy, że przedstawiciele tej samej grupy radnych w ubiegłym roku sprzeciwiali się nadmiernej ilości sesji nadzwyczajnych. Mówiono wówczas, że takie sesje powinno się zwoływać wyłącznie w sprawach niecierpiących zwłoki. Zwłaszcza, że regularna sesja została zaplanowana kilka dni później.

Starosta Magdalena Krupa po tym jak radni ustalili jej nowe wynagrodzenie

– *Co spowodowało, że punkty, które zostały tutaj wniesione, wymagają sesji nadzwyczajnej? Zważywszy, że sesja zwyczajna będzie już w najbliższy wtorek. Czy istnieje taka konieczność w państwa mniemaniu? Do tej pory sesje nadzwyczajne powodowane były koniecznościami finansowych przeniesień i zgłoszeń* – dopytywał radny Aleksander Ziółkowski.

– *Grupa radnych zwołała sesję nadzwyczajną uznając, że jest taka potrzeba. Nie uważam za stosowne tłumaczyć się z tego, że radni wnoszą w obrady sesji projekty uchwał. Uważamy, że należy je wprowadzić teraz, dlatego złożyliśmy wniosek. Gdybyśmy uważali, że nie musimy ich teraz składać, nie złożylibyśmy tych wniosków* – odpowiedział bez konkretów przewodniczący Norbert Raba.

Jednym z punktów obrad było ustalenie nowego wynagrodzenia staroście Magdalenie Krupie, a konkretnie jego obniżenie. Do tej pory miesięczne wynagrodzenie starosty, które zostało ustalone w maju 2024 roku, wynosiło 10250 zł wynagrodzenia zasadniczego i 3150 zł dodatku funkcyjnego. Grupa radnych zaproponowała, żeby zasadnicze miesięczne wynagrodzenie starosty Krupy wyniosło 8200 zł, a dodatek funkcyjny – 3400 zł. Dodatek za wieloletnią pracę jest zgodny z obowiązującymi przepisami, a dodatek specjalny to 30% łącznej sumy wynagrodzenia zasadniczego i dodatku funkcyjnego. Te dwa dodatki nie zmieniły się. Jak zaznaczyli wnioskodawcy, propozycja ta wynikała z oceny jakości pracy starosty przez radnych.

Klub Koalicji Obywatelskiej wydał negatywną opinię na temat uchwały, a Prawa i Sprawiedliwości – pozytywną. Podczas sesji głos zabierali także przedstawiciele nowego klubu – Porozumienia Lokalnego. W tej sprawie klub nie opiniował. W imieniu zarządu głos zabrał mecenas Wojciech Mrozek, który zwrócił uwagę na fakt obniżenia wynagrodzenia staroście, co może negatywnie wpływać na aktualnie prowadzony w starostwie program pilotażowy.

– *W ramach regulaminu naboru na projekty pilotażowe, testowane będą rozwiązania, dotyczące skróconego czasu pracy z jednoczesnym zachowaniem pracownikom wynagrodzenia za pracę na poziomie nie niższym niż w chwili przystąpienia do realizacji projektu. Również starosta jest objęta tym programem pilotażowym* – tłumaczył mecenas Mrozek.

Mecenas zaznaczył, że istnieje ryzyko niespełnienia wymogów regulaminu programu, co skutkować będzie koniecznością zwrotu środków w wysokości ponad 300 tys. złotych.

– *Pan mecenas przytoczył regulamin naboru, nawet nie umowę obowiązującą między starostwem a ministerstwem. Czyli regulamin, który obowiązuje przy naborze. […] Jestem absolutnie pewny tego, że nasza ocena wyrażana w uchwale nie może być niwelowana przez żadną umowę. Nasza uchwała wynika wprost i bezpośrednio z ustawy, a kompetencje ustawowe Rady Powiatu Strzelińskiego nie mogą być powstrzymywane przez jakąkolwiek umowę* – mówił przewodniczący Norbert Raba.

– *Myślę, że to dobrze, że rozmawiamy też o tym, ponieważ ja nie miałem świadomości na przykład tego, że pani starosta i wicestarosta biorą udział w tym programie. Program nie dotyczy wszystkich pracowników, a grupy pracowników. Tam jest minimum 90%. Nie przypuszczałem, że etatowi członkowie zarządu pracują w skróconym trybie czasu pracy. Jestem zdumiony i zaskoczony. Oprócz tego, że ja prywatnie uważam, że pani za dużo zarabia do wkładanej pracy, to pani jeszcze krócej pracuje zgodnie z tym, co państwo teraz powiedzieliście. Więc to wynagrodzenie przy skróconym czasie pracy jest kompletnie nieadekwatne do jakości i ilości wkładanej pracy przez starostę strzelińskiego* – dodał przewodniczący.

Radni wprowadzili formalne poprawki do uchwały. Za podjęciem uchwały było dziewięciu radnych, a ośmiu było przeciwnych. Większością radni obniżyli wynagrodzenie staroście Magdalenie Krupie.

Marta Dorczyńska

Wnioskodawcami uchwały o zmianie wynagrodzenia była grupa radnych

eprasa.pl 87bac9f5f8

Jest szansa na powrót dawnych oddziałów?

Funkcjonowaniu strzelińskiego szpitala w głównej mierze poświęcone było ostatnie posiedzenie Komisji Edukacji i Ochrony Zdrowia Rady Powiatu Strzelińskiego. W obradach uczestniczyła Alina Pochodowska, pełnomocnik placówki, która przedstawiła aktualną sytuację szpitala oraz odpowiedziała na liczne pytania radnych i starosty. Czy możliwy jest powrót oddziałów działających przed przejęciem placówki przez USK?

POWIAT

W czwartek, 26 marca, odbyło się posiedzenie Komisji Edukacji i Ochrony Zdrowia Rady Powiatu Strzelińskiego, w której udział wzięła Alina Pochodowska, pełnomocnik strzelińskiego szpitala. Przewodniczący Aleksander Ziółkowski, przedstawiając punkt porządku obrad – ewaluacja podstawowego zabezpieczenia szpitalnego, podkreślił, że sytuacja dotycząca służby zdrowia nie uległa większym zmianom na przestrzeni ostatniego roku, kiedy doszło do analogicznego spotkania.

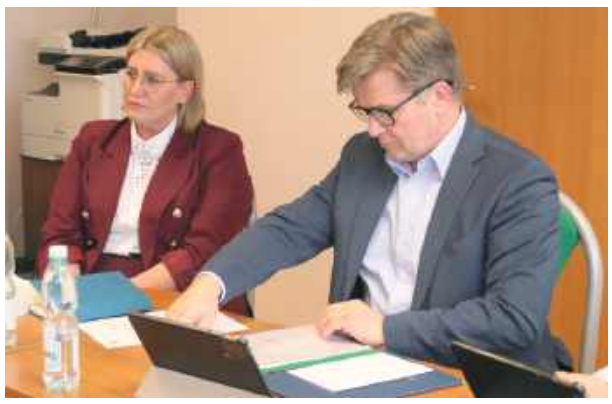

Alina Pochodowska, pełnomocnik strzelińskiego szpitala, odpowiadała na pytania radnych i starosty. Obok radny Aleksander Ziółkowski, wówczas przewodniczący komisji

– *Wiadomo, że zabezpieczenie szpitalne jest dziś zdecydowanie mniejsze aniżeli bywało w latach przed przejęciem szpitala przez USK. Czy istnieje jakaś szansa, że to się zmieni na lepsze?* – pytał przewodniczący Ziółkowski. – *Zależy czego kto oczekuje, bo jeżeli chodzi o te oddziały, które były do 2021 roku, to raczej nie ma do nich powrotu* – mówiła pani pełnomocnik, która dodała, że dyrekcja szpitala zamierza iść w kierunku rozwoju oddziałów specjalistycznych.

– *Czy te oddziały, które funkcjonują obecnie, będą funkcjonowały? Czy jest szansa na rozwój jakiegoś oddziału i czy planujecie jakieś zmiany techniczne w szpitalu?* – pytał radny Norbert Raba. Alina Pochodowska potwierdziła, że działające obecnie oddziały będą funkcjonowały nadal. Dodała, że wiążące decyzje jeszcze nie zapadły, ale rozważane jest rozszerzenie działalności o rehabilitację specjalistyczną.

Radny Raba dopytywał także o trwający w szpitalu remont. – *Decyzja o przeniesieniu oddziału internistycznego z trzeciego na drugie piętro była podyktowana wytycznymi sanepidu. […] Żeby nie wstrzymać działalności została podjęta decyzja, że łatwiej będzie wyremontować część drugiego pietra i przenieść internę na gotowy oddział* – tłumaczyła pani pełnomocnik, która dodała, że nie jest to remont generalny.

Radny Raba chciał także wiedzieć, czy w szpitalu nadal będzie działała poradnia chirurgiczna. Alina Pochodowska potwierdziła, jednak dodała, że obecnie placówka mierzy się z problemem braku lekarza chirurga. – *Chirurg pracuje trzy dni w tygodniu, dlatego szukamy nowego lekarza, który będzie rozszerzał tę działalność, i – jeśli się uda – będziemy chcieli wydłużyć czas pracy poradni* – dodała.

W planach – generalny remont

Starosta Magdalena Krupa dopytywała, jak wygląda sytuacja z funkcjonowaniem laboratorium oraz czy planowane są jeszcze jakieś remonty. Pani pełnomocnik wyjaśniła, że laboratorium dla szpitala działa całą dobę, a dla pacjentów komercyjnych od poniedziałku do piątku w godzinach 7 – 11 i w sobotę od 7.30 do 10. Wcześniejsze problemy związane były z brakami kadrowymi. Dodała, że dyrekcja szpitala podjęła także decyzję o kompleksowym remoncie budynku i złożyła wniosek o dofinansowanie do ministerstwa.

Radny Marek Warcholinski, chciał wiedzieć, jakie świadczenia obecnie oferuje szpital. – *Mamy jeszcze na trzecim piętrze 37-łóżokowy oddział chorób wewnętrznych i na tym samym piętrze 18-łóżkowy oddział medycyny paliatywnej. Drugie piętro jest wyłączone z eksploatacji. Na pierwszym piętrze działa 30-łóżkowy oddział rehabilitacji ogólnoustrojowej, a na parterze poradnie specjalistyczne i izba przyjęć* – wyliczała Alina Pochodowska. W ramach poradni działa nocna i świąteczna pomoc oraz poradnia chirurgiczna, diabetologiczna, ginekologiczno-położnicza, reumatologiczna, gastroenterologiczna oraz fizjoterapii ambulatoryjnej, poradnia medycyny pracy i lekarza POZ. Ponadto działają pracownie TK, endoskopii, RTG i USG, a także laboratorium.

Radny Warcholiński chciał wiedzieć, z jakich miejscowości pochodzą pacjenci. Pełnomocnik szpitala wyjaśniła, że taka statystyka nie jest prowadzona, a do szpitala trafiają pacjenci nie tylko z powiatu strzelińskiego. Radny Mariusz Majewski pytał z kolei o to, czy zdarzyło się, aby pacjent został odesłany z powodu braku miejsca w szpitalu.

– *Raczej nie ma sytuacji, że pacjent, który jest przywieziony przez pogotowie, jest odsyłany, bo w najgorszych sytuacjach robimy dostawki* – zaznaczyła pani pełnomocnik, która dodała, że jeśli taka osoba potrzebuje specjalistycznego leczenia czy konsultacji, to transportem wewnętrznym jest przewożona do szpitala przy ul. Borowskiej we Wrocławiu.

Radna Wanda Misiewicz pytała, czy planowane są cięcia w zakresie wydatków na wyżywienie pacjentów. – *Nie mam takiej wiedzy, ale też nie mam żadnych skarg, żeby coś się miało zmienić i żeby pacjenci narzekali* – podkreśliła Alina Pochodowska. Radna Misiewicz poruszyła także „odzyskiwania" szpitala przez powiatowy samorząd. – *To nie ode mnie zależy. Czy jest na sprzedaż – chyba nie* – mówiła pani pełnomocnik.

W dyskusji radny Raba podziękował Alinie Pochodowskiej za jej pracę. – *Mam nadzieję, że szpital w takiej formie jak funkcjonuje, będzie funkcjonował dalej. Wiem, jak bardzo są potrzebne miejsca długoterminowe i życzę państwu, żeby oddział paliatywny i Zakład Pielęgnacyjno-Opiekuńczy mógł się rozwijać* – dodał.

Systemowy problem

W dalszej części obrad radny Warcholiński mówił m.in. o konieczności zapewnienia dostępności karetek, a radna Misiewicz zwracała uwagę na brak potrzebnych oddziałów. – *Służba zdrowia kuleje, nie ma środków na prowadzenie oddziałów, są zamykane. Powiat bez szpitala jest okrojony. Jak kobiety mają rodzić na SOR? Przy tym rządzie tak jest* – mówiła. Pani pełnomocnik podkreśliła, że odtworzenie oddziału ginekologicznego byłoby niezwykle kosztowne, a przy tak małej społeczności nie ma szans, żeby koszty się zwróciły.

Starosta Krupa odniosła się do planowanych remontów. – *To potwierdza, że Borowska nie chce ograniczać działalności strzelińskiego szpitala* – mówiła. Radny Raba podzielił się z kolei refleksją, dotyczącą systemu opieki zdrowotnej w Polsce. – *Należy spodziewać się zmian na gorsze, bo szpitali nie będzie stać, żeby przyjąć pacjentów ponad limit* – dodał. Radna Misiewicz podkreśliła, że martwią ją słowa przedmówcy.

Przewodniczący Ziółkowski zauważył, że na przestrzeni lat na poziomie powiatu obwiniano się wzajemnie o złą kondycję szpitala, tymczasem – jak podkreślił – jest to problem systemowy. – *Sytuacja w Polsce też się pogarsza w tym, co u nas dokonało się pięć lat temu, czyli położnictwo i ginekologia oddala się od mieszkanek, co nie jest dobre, dodatkowo zadłużenie szpitali, a teraz nakładają się na to zmiany demograficzne. […] Żaden z poprzednich rządów w sposób zdecydowany szpitalom nie pomógł. Dzisiaj sytuacja jest zła, w 2019 roku też była zła, co było przyczyną przejęcia szpitala przez Borowską* – mówił Ziółkowski.

Na zakończenie radny Warcholiński zauważył, że samorządowcy mają obecnie bardzo ograniczony wpływ na zakres działalności szpitala czy jakości świadczonych usług, a radna Misiewicz ubolewała, że w placówce nie działają już podstawowe oddziały, w tym m.in. oddział chirurgiczny czy pediatryczny.

Magdalena Ziółkowska

eprasa.pl 87bac9f5f8

Transport publiczny podzielił wiązowskich radnych

Burmistrz Jerzy Krochmalny, odpowiadając na interpelację radnej Agaty Kowalskiej w sprawie zwiększenia liczby połączeń transportu publicznego, oprócz merytorycznych wyjaśnień skierował pod jej adresem szereg personalnych uwag. Radna Kowalska broniła prawa do zgłaszania problemów mieszkańców, ale część radnych zarzucała jej marnowanie czasu na sesji i zajmowanie się nieistotnymi tematami. – *To nie są moje wymysły, tylko zapytania mieszkańców kierowane do mnie, a moim obowiązkiem jest mówić o tych problemach. Nie mogę przejść obok* – podkreśliła.

WIĄZÓW

W czwartek, 26 marca, odbyła się kolejna sesja Rady Miasta i Gminy Wiązów. W swoim sprawozdaniu burmistrz Jerzy Krochmalny odczytał odpowiedź na interpelację radnej Agaty Kowalskiej, dotyczącą zwiększenia liczby połączeń transportu publicznego dla sołectw gminy Wiązów. Poza merytoryczną częścią pisma, w której szef gminy opisywał konkretne działania samorządu i urzędu, pojawiły się komentarze personalne pod adresem radnej.

Burmistrz Krochmalny zarzucił jej „całkowity brak znajomości zarówno przepisów regulujących funkcjonowanie gminnego transportu, jak i realiów występujących w gminie Wiązów". Mówił także o braku profesjonalizmu i populizmie. Odnosząc się do kwestii transportu zbiorowego, podkreślił, że za organizację połączeń międzygminnych odpowiada powiat. – *Liczyliśmy, że mając trzy radne powiatowe z naszego terenu, ta kwestia ruszy z kopyta* – mówił.

W punkcie wolne wnioski do sprawy odniosła się radna Kowalska. – *Nadrzędnym celem podejmowanych przeze mnie działań jest dobro mieszkańców oraz odpowiadanie na ich potrzeby* – podkreśliła. – *Interpelacja wynikała z licznych sygnałów i oczekiwań mieszkańców, zgłaszających trudności w dostępie do transportu publicznego, szczególnie w mniejszych miejscowościach. Jako radna mam nie tylko prawo, ale i obowiązek podejmować takie tematy i kierować zapytania w imieniu mieszkańców. […] Z przedstawionej dokumentacji wynika, że gmina podejmuje działania [w tej sprawie – red.]. Wyrażam jednocześnie zaniepokojenie formą udzielonej odpowiedzi, w której pojawiły się sformułowania o charakterze personalnym* – zaznaczyła radna Kowalska, która dodała, że przygotowała biznesplan, dotyczący funkcjonowania transportu międzygminnego i pokrótce przedstawiła jego założenia.

– *Nadrzędnym celem podejmowanych przeze mnie działań jest dobro mieszkańców oraz odpowiadanie na ich potrzeby* – podkreślała radna Agata Kowalska (z lewej)

Znikające połączenia

Radna Marlena Książczyk-Placzyńska zwróciła się do radnej Kowalskiej, mówiąc aby petycję w tej sprawie przekazała obecnej na sesji radnej powiatowej Magdalenie Maksymiak. – *Skoro ma pani taki fajny pomysł, to powiat może akurat z niego skorzysta* – mówiła. Radna Kowalska ripostowała, że mówi o związku międzygminnym, a nie gminno-powiatowym. Wiceprzewodnicząca Ewa Schutterly pytała, czy radna rozmawiała z przedstawicielami innych gmin. – *Proszę zacząć i przyjść z konkretami, bo tak na razie zero faktów, tylko mówienie, aby mówić* – dodała.

– *My mówimy o problemie powiatu. Nasze dzieci mają zagwarantowany dojazd i do szkół, i jeżeli chodzi o mieszkańców też mają zagwarantowany dojazd. Było wspomniane, że to jest problem wszystkich mieszkańców, jeśli chodzi o transport zbiorowy – jaki to jest problem wszystkich mieszkańców na terenie gminy Wiązów?* – pytała radna Anna Marut.

W odpowiedzi radna Kowalska podkreślała, że problem zbyt małej ilości połączeń zgłaszają jej mieszkańcy różnych miejscowości. Radna Marut zaznaczyła, że odkąd jest radną istnieje problem, który jest powodowany względami ekonomicznymi. Przywołała m.in. fakt zawieszenia połączenia Jutrzyna – Grodków z powodu zbyt małej liczby pasażerów. – *Przewoźnik nie puści pustego przewozu. To jest główny powód, dlaczego połączenia znikają* – przekonywała radna Marut.

– *Może pani zrobi biznesplan dla pięciu osób w jedną stronę i drugą? Czy to się*

Dokończenie na str. 10

eprasa.pl 87bac9f5f8

Dokończenie ze str. 9

będzie opłacało. Kalkulacje jakieś, to będziemy rozmawiać wtedy, bo teraz nie ma o czym – dodała wiceprzewodnicząca Schutterly.

Marnują cenny czas?

Głos w dyskusji zabrała także radna Sylwia Wiaderek. – *Chciałam prosić radną, bo wałkujemy w kółko te same tematy, na które już dawno były odpowiedzi, i tracimy nasz cenny czas i cenny czas naszego burmistrza, który ciągle pani tłumaczy pani niewiedzę na różne tematy. Dzisiaj też zmarnowane zostało 10 minut sesji, gdzie znów pan burmistrz pani tłumaczy coś, czego pani nie wie. […] Temat transportu należy przede wszystkim do zadań powiatu. […] Zajmuje nam pani cały czas jakimiś tematami, które nie są konkretne: albo się zajmujemy silnikiem szambiarki, albo ekspresem do kawy, albo listą tworzonych przez panią jakiś donosów od mieszkańców, urzędników, nauczycieli. Tracimy nasz cenny czas na pani wymyślone rzeczy* – mówiła radna.

– *To nie są moje wymysły, tylko zapytania mieszkańców kierowane do mnie, a moim obowiązkiem jest mówić o tych problemach. Nie mogę przejść obok* – podkreśliła radna Agata Kowalska. Radna Karina Parys-Matysiak argumentowała, że sesja nie jest miejscem załatwiania problemów mieszkańców. Powinno się to – jej zdaniem – robić na komisjach lub podczas spotkań z urzędnikami. – *Wystarczy podejść do burmistrza i zapytać. Nie trzeba się tak pytać oficjalnie co z ekspresem. Dajcie spokój…* – dodała wiceprzewodnicząca Schutterly.

– *Kwestie funkcjonowania samorządu gminnego oczywiście powinny być poruszane na sesji* – podkreślił burmistrz Krochmalny, który odniósł się w tym miejscu do wypowiedzi radnej Maksymiak, dotyczącej transportu publicznego oraz sytuacji w Radzie Powiatu Strzelińskiego. Mówił także o utrzymaniu rowów przy drogach powiatowych. Dodał, zwracając się do radnej Kowalskiej, że nie wzięła udziału w niedawnych spotkaniach z mieszkańcami w sołectwach. Podkreślił także, że jej apel związany z transportem powinien być przekazany do odpowiednich organów, a gmina włączy się w te działania w miarę możliwości. – *Proponuję ten biznesplan przedstawić najpierw radnym powiatowym, zarządowi powiatu. Niech wykonują swój obowiązek ustawowy, chyba że są nieudolni, niesprawczy, nie umieją sobie poradzić. Proszę działać, natomiast irytujące jest to, że mówi pani o zadaniach, które nie są zadaniami własnymi gminy* – argumentował burmistrz Krochmalny.

Na tym temat publicznego transportu zbiorowego zakończono. O innych poruszonych podczas posiedzenia kwestiach napiszemy w kolejnym, poświątecznym wydaniu Słowa.

Magdalena Ziółkowska

eprasa.pl 87bac9f5f8

Ruszyły prace przed GOK-iem

KONDRATOWICE

Przed Gminnym Ośrodkiem Kultury w Kondratowicach trwają prace związane z zagospodarowaniem terenu. Umowa z wykonawcą – firmą „JAR-BRUK" z Grzegorzowa została podpisana w połowie marca. Zadanie, którego wartość wynosi 218 tys. zł, ma być zrealizowane do 24 kwietnia.

Trwają prace związane z zagospodarowaniem terenu przed GOK-iem w Kondratowicach

Jak informuje za pośrednictwem mediów społecznościowych Urząd Gminy w Kondratowicach, w ramach prac zostanie utwardzony plac przez GOK-iem – trwają już roboty rozbiórkowe, wykonane zostaną także obrzeża, krawężniki i nawierzchnia z kostki. Planowane są również nasadzenia zieleni i montaż elementów małej architektury.

Na terenie przed GOK-iem stanie także mobilna scena. Za jej montaż odpowiada również lokalna firma „JAR-BRUK", która w przetargu złożyła ofertę opiewającą na 300 tys. zł. Jak podkreślił wójt Tomasz Gracz podczas ostatniej sesji Rady Gminy Kondratowice, druga firma, która przystąpiła do przetargu złożyła znacznie wyższą ofertę, tj. zaproponowała wykonanie zadania za 479 tys. zł.

Przypominamy, że na realizację zadania stowarzyszenie „Złota Jesień" otrzymało dotację w wysokości 480 tys. zł z Lokalnej Grupy Działania „Gromnik".

MZ

eprasa.pl 87bac9f5f8

Przewodniczący Andrzej Grondys o mediach: „Weszli jak na prywatny folwark...”

Atak na radnego i sprawa majora

Przewodniczący Andrzej Grondys ostro skrytykował media i przedstawił powody, dla których większość radnych głosowała przeciwko nadaniu izbie pamięci w Szkole Podstawowej w Prusach imienia majora Józefa Oleksiewicza. Jak argumentował tę decyzję? W trakcie posiedzenia pojawiły się również napięcia o charakterze personalnym między przewodniczącym rady, radnym Czesławem Krawczyszynem oraz wójtem Tomaszem Graczem. Obrady były dwukrotnie przerywane.

KONDRATOWICE

W środę, 25 marca, odbyła się kolejna sesja Rady Gminy Kondratowice. Na wstępie przewodniczący Andrzej Grondys odniósł się do sytuacji, która miała miejsce podczas ostatniej sesji, na której poddana pod głosowanie została uchwała w sprawie nadania izbie pamięci w Szkole Podstawowej w Prusach imienia majora Józefa Oleksiewicza. Decyzją większości radnych odmówiono jego uhonorowania w ten sposób.

– *Stwierdzam, że zachowanie się mediów dla mnie było skandaliczne* – zaczął. – *Informuję, że jak długo będę przewodniczącym taka sytuacja była przedostatni raz. Ostatni raz nie będzie. Jeśli przyjdzie państwu, bądź komukolwiek zapraszać – nie będę mówił nasyłać – media, to proszę ich poinformować, że ich miejsce będzie na widowni i będą traktowani jak widownia zgodnie ze statutem* – dodał.

– *Byłem na sali wcześniej jak zwykle. Pracownicy radia i telewizji TVP3 weszli na salę, nie informując mnie, nie pytając się, zaczęli rozkładać sprzęt. Weszli jak na prywatny folwark* – kontynuował przewodniczący Grondys, który dodał, że został poproszony przez dziennikarzy o udzielenie wywiadu. Początkowo odmówił, jednak później zmienił zdanie. – *Nie oglądałem programu, ale wiem, że nie pokazano ze mną wywiadu, bo powiedziałem prawdę, że nie załatwia się tak sprawy. Jeśli ktoś ma wątpliwości, to powinny być rozwiane wewnątrz nas, a nie stosowane metody, że nasyła się telewizję i chce się nas zastraszyć* – podkreślił przewodniczący Grondys.

Mieli wątpliwości

Następnie przewodniczący Grondys zaznaczył, że radni pytani o to, dlaczego głosowali przeciw nadaniu izbie pamięci imienia majora Oleksiewicza, nie zabierali głosu ponieważ „nie chcieli, aby na światło dzienne ujawniać, to o czym posiadali informacje”. – *Ale dzisiaj państwu powiem* – zaczął przewodniczący Grondys. W obszernej wypowiedzi mówił m.in., że „pan Józef Oleksiewicz nie był żołnierzem Armii Krajowej, ponieważ po wojnie nie złożył ślubowania jako żołnierz, bo był młody, złożył tylko przyrzeczenie”, a także pytał kiedy i w jakich okolicznościach otrzymał stopień majora.

– *Dla mnie stanowiło wątpliwość, że pan Oleksiewicz w 1946 roku został skazany na 3 lata, więc działalność prowadził przez dwa lata i nie ma jej opisanej tutaj* [w biuletynie IPN – red.] – mówił Grondys. – *Do czerwca 50 roku przesiedział w Zakładzie Karnym w Krakowie. To jaką on działalność prowadził antypaństwową? Został zwolniony w czerwcu – tu jest napisane, że dwa razy był zwalniany z zakładu karnego. Dla mnie to są wątpliwości – od kiedy to skazanego i w tamtych czasach w latach 50. i 60. zwalniano i wracał później do więzienia* – kontynuował przewodniczący Grondys, który dodał, że inwigilację majora Oleksiewicza zakończono w 1955 roku. – *Bo nie stwierdzono, by prowadził jakąkolwiek działalność antypaństwową* – mówił Grondys.

– *Odpowiedzcie sobie sami, bo ja znam odpowiedź, czy żołnierz AK ze swoimi poglądami, ideami, gdyby dożył czasów i dostał odznaczenie jakiekolwiek od prezydenta Kwaśniewskiego uważanego za komunistę czy by odebrał. Pan Oleksiewicz odebrał od pana Kwaśniewskiego, pana Komorowskiego i pana Dudy. Na terenie naszej gminy mieszkał żołnierz AK, który został odznaczony przez prezydenta Kwaśniewskiego i nie przyjął tego odznaczenia, bo powiedział, że od komunisty nie będzie przyjmował* – relacjonował przewodniczący.

Przewodniczący Grondys dodał, że przed sesją klub radnych zaprosił na swoje posiedzenie prezesa Związku Kombatantów RP i Byłych Więźniów Politycznych w Strzelinie, a pan prezes miał poinformować radnych, że major Oleksiewicz nie dostarczył wymaganych dokumentów. Przewodniczący Grondys podkreślił, że żaden z radnych nie zabrał głosu podczas omawiania tej uchwały w trakcie posiedzenia Komisji ds. Społecznych. – *Nikt się nie odezwał, radny Szczurowski się nie odezwał, ale na sesji popierał. Pytam, czemu na komisji nie informował nas, żebyśmy podyskutowali. To były i są nasze wątpliwości. [...] Macie odpowiedź, dlaczego głosowaliśmy przeciw* – podsumował przewodniczący Grondys.

Personalne ataki

W dalszej części swojej wypowiedzi przewodniczący Grondys przywołał sytuację, która miała się wydarzyć – według jego relacji – w sklepie. Warto w tym miejscu podkreślić, że na potwierdzenie swoich słów nie przedstawił żadnych dowodów. – *Pan radny Czesław Krawczyszyn w miejscu publicznym w sklepie Dino, stojąc w kolejce, zwraca się do pracownika biura rady i pyta „jak się pani pracuje z baranami”. Nie wykluczył mojej osoby, czyli uznaję, że też jestem baranem. Zacząłem zastanawiać się do jakiego zwierzęcia przyrównać pana radnego Krawczyszyna. Nie znalazłem takiego zwierzaka. Nawet nie podjąłem, żeby go porównać do barana, bo bym uwłaczał sobie*

Dokończenie na str. obok

eprasa.pl 87bac9f5f8

Przyszkolne boiska dostępne dla mieszkańców

Dzięki nowym przepisom przyszkolne boiska mają stać się znacznie bardziej dostępne dla amatorów sportu, szczególnie w godzinach popołudniowych i wieczornych. Zmiany mają charakter systemowy i obejmą wszystkie gminne szkoły. Petycję w tej sprawie złożyli niedawno mieszkańcy Kuropatnika.

STRZELIN

Członkowie Komisji Edukacji, Zdrowia, Kultury i Sportu Rady Miejskiej Strzelina pozytywnie zaopiniowali przedstawiony przez burmistrz Dorotę Pawnuk projekt uchwały, dotyczący zaktualizowania i uporządkowania zasad korzystania z infrastruktury przyszkolnej poza godzinami pracy placówek. – *Chcemy zachęcić ludzi do wyjścia z domów i uprawiania sportów, także na niezwykle ważnym poziomie, czyli poziomie amatorskim* – podkreśla Marcin Kruk, rzecznik prasowy strzelińskiego urzędu. – *Po podjęciu uchwały zostanie przygotowane zarządzenie burmistrza oraz regulamin i wtedy obiekty będą udostępnione* – dodaje nasz rozmówca.

Zgodnie z zaproponowanymi zmianami, wydłużony ma być sezon otwarcia obiektów – będą czynne od kwietnia do października do godziny 20 poza godzinami zajęć dydaktycznych. – *Najważniejszą zmianą jest jednak ujednolicenie i przyjęcie przejrzystych zasad ich udostępniania – takich samych dla wszystkich placówek. Sama uchwała ma stworzyć podstawę do doprecyzowania zapisów. Jej podjęcie da zielone światło dla zarządzenia burmistrza i przyjęcia przygotowywanego przez Zespół Oświaty Gminnej regulaminu, który następnie będzie wdrożony w poszczególnych placówkach przez ich dyrektorów* – zaznacza rzecznik urzędu.

Czy magistrat myśli o tym, jak zabezpieczyć infrastrukturę przed ewentualną dewastacją? – *Przede wszystkim nasi mieszkańcy w zdecydowanej większości wiedzą, że to przestrzeń, która służy nam wszystkim i wierzymy, że nikt celowo nie będzie jej niszczył* – podkreśla nasz rozmówca. – *Zakładamy natomiast normalne zużycie wynikające ze zwykłej eksploatacji. W opiece nad obiektami kierownikom placówek pomoże zainstalowany tam monitoring i oświetlenie oraz codzienne sprawdzenie stanu technicznego obiektu podczas jego zamykania* – podsumowuje Marcin Kruk.

– *Projekt uchwały oceniam pozytywnie i z dużą satysfakcją przyjąłem jego założenia* – podkreśla radny Marek Rychlica

O komentarz do zaproponowanej uchwały poprosiliśmy także Marka Rychlicę, gminnego radnego i działacza sportowego, naszego byłego redakcyjnego kolegę.

Jak oceniasz przedłożony projekt uchwały w sprawie udostępnienia boisk poza godzinami pracy szkoły?

– Projekt uchwały oceniam pozytywnie i z dużą satysfakcją przyjąłem jego założenia. To, co cieszy mnie najbardziej, to fakt, że ta regulacja jest bezpośrednim pokłosiem petycji mieszkańców Kuropatnika, pod którą podpisało się blisko 70 osób. Chciałbym im serdecznie pogratulować i podziękować – to właśnie takie inicjatywy pokazują, jak silna i kreatywna jest nasza lokalna społeczność. Cieszę się, że mieszkańcy tak aktywnie wychodzą z ciekawymi pomysłami na poprawę jakości życia w swojej okolicy. Warto jednak podkreślić, że choć to właśnie mieszkańcy Kuropatnika zainicjowali ten proces swoją petycją, wypracowane rozwiązanie ma charakter systemowy i dotyczy dostępności obiektów przy szkołach na terenie całej naszej gminy. Podczas posiedzenia komisji edukacji byłem bardzo aktywny w tym temacie, zadawałem wiele pytań i drążyłem szczegóły, ponieważ zależało mi na realnym, a nie tylko papierowym otwarciu tych obiektów. Dobrze się stało, że organ wykonawczy wykonał ważny krok w stronę ogólnodostępności szkolnej infrastruktury. Jako gmina dysponujemy naprawdę nowoczesnymi boiskami i placami zabaw – grzechem byłoby nie wykorzystywać w pełni ich potencjału, zwłaszcza w godzinach popołudniowych i w weekendy, kiedy dzieci i młodzież najbardziej ich potrzebują.

Czy są, Twoim zdaniem, w tym kontekście zagadnienia, które trzeba doprecyzować?

– Zdecydowanie tak. Musimy mieć świadomość, że sama uchwała to dopiero pierwszy krok w całym procesie. Na komisji edukacji wybrzmiało to bardzo wyraźnie: po wejściu w życie uchwały, kolejnym etapem będzie wydanie zarządzenia przez burmistrz, które wprowadzi szczegółowy regulamin korzystania z tych obiektów. To właśnie w tym dokumencie musimy doprecyzować zasady tak, aby z jednej strony w pełni zabezpieczyć interes mieszkańców, a z drugiej – odpowiedzieć na bardzo konkretne sygnały i obawy płynące od dyrektorów szkół. Dyrektorzy słusznie zwracali uwagę na kwestie bezpieczeństwa czy nadzoru. Aby ten system zadziałał, musimy znaleźć złoty środek. Jestem już po konsultacjach z przedstawicielem mieszkańców w tej sprawie. Przygotowuję oficjalne pismo do pani burmistrz, w którym przedstawię konkretne propozycje zapisów do regulaminu. Chcę zaproponować m.in. uelastycznienie godzin otwarcia w wakacje oraz doprecyzowanie odpowiedzialności osób dorosłych za korzystanie z boisk. Cieszy mnie fakt, że jako gmina zmierzamy w dobrym kierunku i wspólnie budujemy przestrzeń przyjazną mieszkańcom.

Magdalena Ziółkowska

Dokończenie ze str. obok

i baranom – mówił przewodniczący Grodnys, który następnie w kilku zdaniach odniósł się do publikacji w naszej gazecie. Odpowiedź na te zarzuty przedstawiamy w innym miejscu tego numeru.

Radny Czesław Krawczyszyn próbował zabrać głos, mówiąc m.in., że przewodniczący wykorzystuje punkt „informacje i komunikaty" na personalne ataki, podczas gdy – zgodnie ze statutem w tym punkcie radni nie mogą zabrać głosu. – *Pan jedzie na Szczurowskiego, na Krawczyszyna, na wszystkich – daj pan nam się wypowiedzieć* – apelował radny Krawczyszyn, jednak przewodniczący Grondys zdecydował o przerwaniu obrad.

Przerwane posiedzenie

Po przerwie radni przeszli do opiniowania uchwał. W dyskusji nad projektem uchwały w sprawie przyjęcia Gminnego Programu Profilaktyki i Rozwiązywania Problemów Alkoholowych oraz Przeciwdziałania Narkomanii w Gminie Kondratowice na lata 2026-2028 głos zabrał radny Marcin Szczurowski, który podkreślił, że w przypadku, kiedy radni mają pytania czy wątpliwości dotyczące uchwał należy je wyrażać czy to na komisji, czy na sesji. – *Jeżeli ktoś jest zdecydowany, żeby głosować za daną uchwałą i się z nią zapoznał, to nie ma sensu zadawać pytań* – mówił, odnosząc się do wcześniejszej wypowiedzi przewodniczącego i głosowania nad uchwałą w sprawie nadania imienia izbie pamięci. Radny Szczurowski z grupą radnych głosował wówczas za podjęciem tej uchwały.

W swoim sprawozdaniu wójt Tomasz Gracz także odniósł się do wspomnianego przez przewodniczącego Grondysa incydentu ze sklepu, pytając radnego Krawczyszyna kogo miał na myśli. – *Jest pan dla mnie pospolitym tchórzem* – mówił szef gminy, który następnie wymieniał miejsca, gdzie – jego zdaniem – radny Krawczyszyn „nie umie się zachować".

Radny Krawczyszyn próbował protestować wobec tych słów, jednak przewodniczący Grondys upominał radnego, aby zachował spokój. Ostatecznie zdecydował o ogłoszeniu przerwy.

Po wznowieniu obrad, przewodniczący Grondys powiedział, że nikt nie ma prawa zadawać pytań radnym. – *Nie udzielę głosu, jak będą pytania zadawane radnemu. Wiem, że nie czytacie albo przeczytaliście tylko raz statut i chcę powiedzieć, że nie tylko wy – nawet media nie przeczytały. Ja mam prawo odebrać głos* – podkreślał przewodniczący Grondys.

Głos ponownie zabrał wójt Tomasz Gracz, który kontynuował wymienianie miejsc, gdzie jego zdaniem „nie umie się zachować" radny Krawczyszyn. – *Według mnie zachowanie pana radnego jest chamskie, prostackie i żałosne. Według mnie oczywiście pan radny nigdy nie powinien pełnić funkcji radnego* – dodał szef gminy i na tym zakończył swoją wypowiedź.

Magdalena Ziółkowska

eprasa.pl 87bac9f5f8

Pokrętna logika, czyli przedświąteczne przemyślenia

Już dziś, od Wielkiego Czwartku, większość z nas: Polaków – katolików zacznie przygotowania do najważniejszych świąt w Kościele Katolickim. Ostatnia wieczerza, Ogród Oliwny, droga krzyżowa, śmierć i zmartwychwstanie Chrystusa. To tylko spis treści tego, co w różnym stopniu będziemy przeżywać. Oczywiście nie wszyscy Święta Wielkanocne będą obchodzić w sposób religijny. Dla części będzie to po prostu czas wolny.

Wiem jednak, że dla zdecydowanej większości z nas będą to święta z dużym obciążeniem, jakie funduje nam świat. Wojna na Ukrainie, napaść USA i Izraela na Iran oraz związane z tym konsekwencje – dla nas głównie ekonomiczne. Przy tym mam nadzieję, że nie zmienią się w działania polityczno-militarne. Do tego bezwzględna i nie licząca się z innymi polityka liderów Unii Europejskiej, co pokazują kolejne umowy po Mercosur podpisywane z pogwałceniem prawa. A do tygla złych wiadomości dorzucić można politykę krajową, w której niezmiennie od kilkunastu lat polaryzuje się społeczeństwo, manipulując przy pomocy rożnych mediów nastrojami, tak by nienawiść jednych do drugich nie słabła. Eskalacja jest tak posunięta, że znaczna część Polaków, przykładowo, posadziłaby w więzieniu na 15 lat Grzegorza Brauna za zgaszenie chanukowej świecy w polskim sejmie czy podeptanie flagi unijnej. Jednocześnie ci sami Polacy nie mają nic przeciwko mordowaniu przez Żydów dziesiątek tysięcy dzieci i kobiet w Gazie czy teraz wypędzaniu Libańczyków z ich kraju. Tak zostaliśmy przez różnego rodzaju media ukształtowani, że skala przewinień została w nas wywrócona do góry nogami. Krytykowanie polityki Żydów jest większą zbrodnią niż strzelanie przez izraelskie wojsko do bezbronnych dzieci. Czy tak powinno być? Nie, ale jest. Żydowskie lobby jest tak silne, że niemal pewnym jest, że za swoje „zbrodnie" Braun dostanie wyrok. Jednocześnie żaden izraelski snajper - egzekutor strzelający do palestyńskich dzieci nie dostanie nawet nagany. Dlaczego? Bo każdy, kto krytykuje Izrael, jest antysemitą. Antysemityzm jest zbrodnią. Jednocześnie ludobójstwo w wykonaniu Izraela nie jest niczym złym. To walka z „terroryzmem", do której mają prawo, bo są silni, mając jednocześnie za sobą usłużnego największego osiłka świata. Do tego są narodem wybranym.

Kiedy codziennie, od miesięcy, a nawet lat, jesteśmy bombardowani przekazem różnych niesprawiedliwości, jakie dzieją się w świecie czy kraju, złe nawyki schodzą niżej – do naszych gmin czy miejscowości. Później mamy różne przypadki, które w ocenie społeczeństwa są naganne i złe, lecz nie w oczach naszej władzy. Zresztą czasem lokalna władza ma świadomość, że odpowiednio manipulowane i urabiane społeczeństwo przyjmuje bezkrytycznie wszystko, co władza zrobi lub powie. Widzimy to, szczególnie w mediach społecznościowych. Zwolennicy rządzących, wśród których są niemal klakierzy, biją brawo i lajkują wszystko, co serwuje im władza. Nieważne czy jest to prawda, czy nie. Ważne, aby się władzy przypodobać, bez sprawdzania, czy mówi prawdę.

To, niestety, smutny obraz naszej współczesnej rzeczywistości. Wielu ludzi nie szuka prawdy, lecz potwierdzenia swoich przekonań. Nie chce sprawiedliwości, lecz kary dla wrogów. Odrzuca dobro, bo zło sprawia więcej przyjemności.

Gdzie zatem jest miejsce dla nauki, która płynie z wszystkiego, o czym mówi Jezus w drodze na krzyż i później po zmartwychwstaniu? Kim jesteśmy i kim chcemy być dalej? Faryzeuszami, którzy wydali Go Piłatowi; Rzymianami, którzy Go ukrzyżowali, złym czy może dobrym łotrem..?

Święta to ten czas, kiedy można, a nawet trzeba się zatrzymać i, robiąc rachunek sumienia, zmienić w sobie to, co jest złe, bo świat, Polska, miasta, wsie i rodziny są takimi, jakimi my je czynimy...

Andrzej Kaczmarek

W odpowiedzi na wystąpienie Grondysa

KONDRATOWICE

Podczas ostatniej sesji Rady Gminy Kondratowice przewodniczący tego gremium Andrzej Grondys pozwolił sobie na personalną wycieczkę pod moim adresem jako redaktora naczelnego Słowa Regionu. Muszę przyznać, że nie zaskoczyło mnie to wystąpienie, gdyż znając Andrzeja Grondysa od początku jego politycznej „kariery", tyle różnych „kwiatków" wyszło z jego ust i działalności, że wszystkiego można się po nim spodziewać.

Wracając do wspomnianej sesji. Opowiedział na niej jakąś historyjkę sprzed 20 lat, że rzekomo pod wpływam nacisków z zewnątrz przestałem publikować jego artykuły... Skąd takie wystąpienie? To odpowiedź na mój felieton sprzed dwóch tygodni, kiedy wyraziłem swoje zdanie o postawie radnych wobec sprawy majora Oleksiewicza. Cóż innego mógł zatem Andrzej Grondys wymyślić i ogłosić? Nic. Wymyślonego przez niego kłamstwa nikt dziś nie jest w stanie zweryfikować i powiedzieć mógł niemal wszystko.

Czy taka bajka ma dla czytelników i mieszkańców gminy Kondratowice większe znaczenie? Nie sądzę. Natomiast znacznie ciekawszą informacją przewodniczącego Grondysa byłoby przypomnienie własnej historii. Na przykład, jak wykiwał mieszkańców gminy Strzelin, podszywając się pod miejskiego radnego, mimo iż nie mieszkał w gminie Strzelin i dopiero wymiar sprawiedliwości musiał go pozbawić mandatu. Mógł też powiedzieć o tym, co zrobił z dietami za tamten okres... Zwrócił je czy nie? Albo mógł, przybliżając własną postać z dawnych czasów, opowiedzieć mieszkańcom o swojej historii i służbie w minionym systemie. To znacznie ciekawsze informacje dla mieszkańców gminy Kondratowice, którzy chcieliby pewnie dokładniej wiedzieć, kto ich reprezentuje jako najważniejsza osoba w gminie.

Zachęcam zainteresowanych do obejrzenia nagrania z omawianej sesji i posłuchania, o jakich rzeczach wygłasza mowy przewodniczący. Jest tego sporo, a część to plotki na zasadzie: „co baba powiedziała babie w maglu". Czy tak powinna wyglądać praca przewodniczącego gminy? Czy to są tematy, którymi powinni się zajmować reprezentanci społeczeństwa? Czy nie ma ważniejszych rzeczy do zrobienia dla obywateli?

Przyglądając się i przysłuchując pracy przewodniczącego, odnoszę wrażenie „zamordyzmu" i „dyktatorskiej" formy prowadzenia obrad. Odbieranie głosu innym, komentowanie i ocenianie kogoś, mimo że nikt o to nie prosi. Albo choćby nawet zamiar wprowadzenia ograniczeń dla mediów, które rzekomo przeszkadzają? Tu też zamierza Pan arbitralnie decydować, czym jest przeszkadzanie? Jak dziennikarz kichnie lub kaszlnie, to go pan wyprosi? A jak podejdzie z dyktafonem bliżej, aby nagranie było bardziej czytelne, to go wyrzuci?

Cieszę się, że w polskim prawie nie ma możliwości utrzymywania porządku na sesjach przy pomocy gumowej pałki. Bo gdyby tak było, pewnie mało kto odważyłby się przyjeżdżać na kondratowickie debaty.

Patrząc na postawę niektórych kondratowickich samorządowców, zestawiam to ze wspomnieniami o ś.p. Bolesławie Stachowiczu – wieloletnim sekretarzu tej gminy, którego długo znałem. Jakże inna to była Osoba niż np. przywoływany tu Andrzej Grondys. Dzielą ich dwa światy. Znając przewodniczącego Grondysa, jestem przekonany, że żadnej refleksji z ostatnich wydarzeń nie wyciągnie. Nie wierzę też, że spróbuje choć trochę zaczerpnąć z tego, co pozostawił po sobie i kim był względem ludzi pan Bolesław.

Na koniec pragnę życzyć mieszkańcom gminy Kondratowice, aby wraz z Wielkanocą przyszło w gminnym samorządzie opamiętanie i nawrócenie. Aby zło, które da się tak łatwo wyczuć, nie rozwijało się w sercach ludzi służących społeczeństwu.

Andrzej Kaczmarek

eprasa.pl 87bac9f5f8

3-9 kwietnia 2026

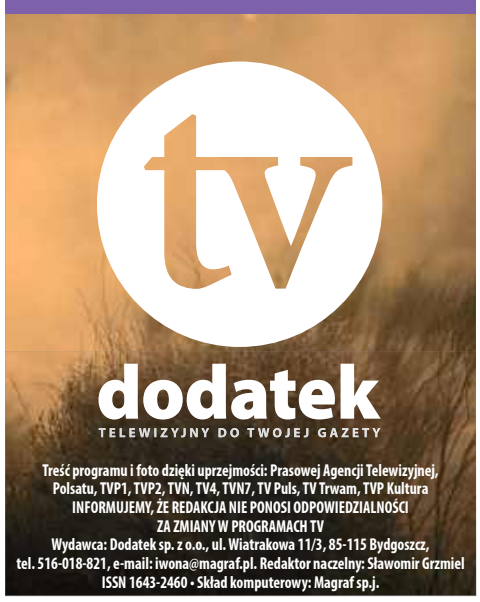

Treść programu i foto dzięki uprzejmości: Prasowej Agencji Telewizyjnej, Polsatu, TVP1, TVP2, TVN, TV4, TVN7, TV Puls, TV Trwam, TVP Kultura
INFORMUJEMY, ŻE REDAKCJA NIE PONOSI ODPOWIEDZIALNOŚCI ZA ZMIANY W PROGRAMACH TV
Wydawca: Dodatek sp. z o.o., ul. Wiatrakowa 11/3, 85-115 Bydgoszcz, tel. 516-018-821, e-mail: iwona@magraf.pl. Redaktor naczelny: Sławomir Grzmiel
ISSN 1643-2460 • Skład komputerowy: Magraf sp.j.
NR 14

Piątek

23:05 POLSAT

Leon zawodowiec

Sensacyjny, Francja, USA, 1994

Leon (Jean Reno) jest najlepszym płatnym zabójcą w Nowym Jorku. Kieruje się swoistym kodeksem honorowym. Wydaje się nieomylny i niezniszczalny, bo nie łączą go żadne ludzkie więzi z drugą osobą. Żyje samotnie i pozostaje całkowicie wyobcowany. Jednak pewnego dnia łamie swoje reguły i otwiera drzwi Matyldzie (Natalie Portman), dziewczynce, której skorumpowani policjanci pod wodzą szalonego Stansfielda (Gary Oldman) zabili całą rodzinę. Ci dwoje, tak różni, są skazani na siebie. Rodzi się więź, która powoduje, że Leon staje się innym człowiekiem.

Sobota

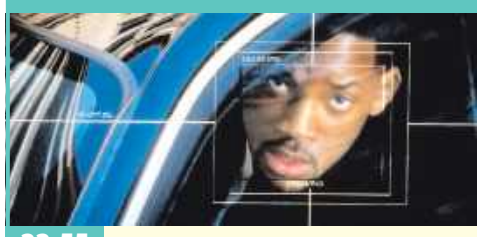

22:55 POLSAT

Wróg publiczny

Sensacyjny, thriller, USA, 1998

Młody, dobrze zapowiadający się prawnik Robert Clayton Dean (Will Smith) przypadkowo wchodzi w posiadanie kasety video, na której zarejestrowane zostało zabójstwo kongresmana Stanów Zjednoczonych (Jason Robards), który sprzeciwiał się wprowadzeniu nowego prawa, umożliwiającego nieskrępowaną inwigilację obywateli. Z nagrania wynika, że w zbrodni brał udział urzędnik Agencji Bezpieczeństwa Narodowego. Z dnia na dzień życie Deana zmienia się diametralnie - nieoczekiwanie traci pracę, jego karty kredytowe przestają mieć pokrycie, żona (Regina King) każe mu opuścić dom, ścigają go agenci NSA...

Niedziela

14:20 TVP KULTURA

Pół żartem, pół serio

Komedia, USA, 1959

Komedia zaliczana przez krytyków do filmów wszech czasów, a niektóre sceny dawno przeszły do legendy.
Bohaterami są dwaj młodzi muzycy, Jerry i Joe. W dniu św. Walentego w jednym z chicagowskich garaży są przypadkowymi świadkami krwawych porachunków. Aby ocalić życie muszą uciekać przed rozwścieczonymi gangsterami, którzy zamierzają ich zlikwidować. Niefortunni muzycy angażują się do żeńskiej orkiestry i w damskich fatałaszkach udaje się im wymknąć z obławy.
INNE DATY EMISJI: PONIEDZIAŁEK, 10:10

Poniedziałek

14:45 TVP KULTURA

Billy Elliot

Komediodramat, Wielka Brytania, 2000

Tytułowy bohater to pochodzący z ubogiej rodziny górniczej skromny i nieśmiały jedenastolatek. Billy jest rozmiłowany w tańcu i muzyce, słucha płyt starszego brata, próbuje grać na pianinie. Jednak, jak na chłopaka przystało, zamiast uczęszczać na lekcje muzyki, Billy trenuje boks, choć w tej dziedzinie nie odnosi żadnych sukcesów. Kiedy pewnego dnia chłopak idzie na swoje zajęcia, w tej samej hali, gdzie znajduje się ring, odbywają zajęcia z baletu prowadzone przez ekscentryczną panią Wilkinson.
INNE DATY EMISJI: WTOREK, 10:05

Wtorek

20:00 TVP KULTURA

Cztery pory roku

Teatr Telewizji, 1998

Głównym bohaterem „Czterech pór roku" jest emerytowany nauczyciel języka angielskiego i umuzykalniania, postrach kilku pokoleń uczniów miejscowego liceum. Dzięki ogłoszeniu w gazecie znajduje gospodynię do prowadzenia domu. Chory, bez przerwy narzeka, wygłasza apodyktyczne sądy o miejscowej społeczności, o świecie muzyki, na której się zna i którą mimo aparatu słuchowego chętnie słucha. Kathleen bacznie go obserwuje i odkrywa jego tajemnicę. Czy ten fakt oddali dwoje samotnych ludzi? Jakie są motywy postępowania Kathleen?

Środa

23:05 TVP 1

Katyń

Dramat wojenny, Polska, 2007

17 września 1939 roku. Trwa exodus ludności cywilnej na wschód w nadziei na ocalenie przed hitlerowską nawałą. Na moście zdumieni uciekinierzy spotykają innych, uciekających w przeciwną stronę przed wkraczającą właśnie do Polski Armią Czerwoną. W zajmowanych wsiach i miastach bolszewicy ogłaszają, że przychodzą jako wyzwoliciele mas pracujących od ucisku burżuazji. Reprezentantem tej ostatniej jest według nich także Wojsko Polskie, więc żołnierze masowo brani są do niewoli. Taki los spotyka m.in. Andrzeja, rotmistrza 8. Pułku Ułanów z Krakowa.

Czwartek

22:55 POLSAT

Projektantka

Dramat, komedia, Australia, 2015.

W 1926 roku w miasteczku Dungatar uczennica Myrtle Dunnage zostaje oskarżona o śmierć kolegi z klasy, Stewarta Pettymana i wygnana z miasta przez sierżanta policji Horatio Farrata (Hugo Weaving). Dwadzieścia pięć lat później Tilly (Kate Winslet) powraca do miasta. Po latach zdobywania doświadczenia w najlepszych paryskich domach mody wzbudza sensację swoimi kreacjami. Młoda kobieta pragnie pogodzić się ze swoją schorowaną, ekscentryczną matką (Judy Davis) i wyjaśnić sprawę, przez którą przylgnęło od niej miano morderczyni. Przy okazji, uzbrojona w maszynę do szycia, wytacza prywatną wojnę złym gustom...

PIĄTEK • 3 kwietnia

TVP 1

06:20 Akacjowa 38 - serial, 2018
07:00 Triduum w sercu Libanu. Cierpienie - magazyn
07:30 Agape Blisko Ciebie - magazyn
08:00 Serwis Info; Pogoda Info
08:20 Zaraz wracam - serial, Polska, 2026
08:45 Ranczo - serial kom., 2016
09:45 Komisarz Alex - serial krym.
10:40 Ojciec Mateusz - serial krym.
11:30 Okrasa łamie przepisy - magazyn kulinarny
12:00 Serwis Info
12:10 Agrobiznes, 2026
12:40 Program rolny
12:55 Natura w Jedynce - Sęp kasztanowaty - dokument, Hiszp., 2024
14:00 Złoty chłopak - serial obycz., 2022
15:00 Serwis Info

15:15 Reporterzy - magazyn
15:35 Gra słów. Krzyżówka - teleturniej
16:05 Dziedzictwo - serial, Turcja
17:00 Teleexpress
17:25 Oratorium Pasyjne. Gorzkie Żale - koncert
17:55 Klan - telenowela, Polska
18:20 Zaraz wracam - serial
18:55 Akacjowa 38 - serial, 2018
19:30 Program inform. 19.30
19:55 Pytanie dnia - rozmowa
20:15 Pogoda
20:30 Czyń co widzisz - reportaż
21:00 Uroczysta Droga Krzyżowa z rzymskiego Koloseum, 2026
22:50 Pasja - dram., USA, 2004
01:05 Wielki Tydzień - magazyn
02:45 Duże zwierzę - obycz., Polska, 2000

TVP 2

04:30 Na dobre i na złe - serial obyczajowy
05:30 M jak miłość - serial, Polska, 2023
06:20 Anna Dymna - spotkajmy się - rozmowa
06:50 Dla niesłyszących - Barwy szczęścia - serial obycz., 2026
07:30 Pytanie na śniadanie - magazyn poranny
11:40 Operacja zdrowie - magazyn medyczny
12:10 Kolekcja - Zofia Artymowska - felieton
12:30 Koło fortuny - teleturniej
13:15 Panna młoda - serial obycz., Turcja, 2024
14:05 Va Banque - teleturniej
14:35 Na sygnale - serial fabularyzowany
15:05 La Promesa - serial obycz., 2024

15:50 Przepis dnia
16:00 Koło fortuny - teleturniej
16:35 Familiada - teleturniej
17:05 Wielki Piątek
18:00 Przepis dnia
18:15 Va Banque - teleturniej
18:50 Jeden z dziesięciu - teleturniej
19:25 Barwy szczęścia - serial obycz., 2026
19:55 Przepis dnia
20:05 Barwy szczęścia - serial obycz., 2026
20:45 Wichry namiętności - melodramat, USA, 1994
23:05 Dobry człowiek - fab., USA, 2023
01:20 Kopalnie króla Salomona - przygod., USA, 1985
03:05 Przepis na miłość - kom., Belgia, Franc., 2010

TVN

05:40 Uwaga! - program interw.
05:55 Ukryta prawda - program obyczajowy
06:50 Kuchenne rewolucje - Zapraszamy do bistro „Pomylone Gary", które leży około 7 km od ścisłego centrum Poznania, a potem do pizzerii „Famiglia per amici" w Łodzi.
07:45 Dzień Dobry TVN - magazyn poranny
11:25 Kuchenne rewolucje - program kulinarno-rozrywkowy
13:40 Ukryta prawda - program obyczajowy
15:45 Młode gliny - program kryminalny
16:50 Szpital św. Anny - serial obycz., Polska
17:55 Detektywi - program kryminalny
19:00 Fakty
19:30 Sport
19:40 Pogoda

19:50 Uwaga! - program interwencyjny
20:00 Nic na siłę - kom., Polska, 2024. Szefowa kuchni Oliwia, zwabiona na wieś, aby ratować gospodarstwo babci, zakochuje się w przystojnym rolniku, który skrywa pewien sekret...
22:30 Top Gun - przygod., USA, 1986
00:40 Kuba Wojewódzki - talk-show
02:00 Szpital św. Anny - serial obycz., Polska
02:50 Uwaga! - program interwencyjny
03:05 CSI: Kryminalne zagadki Las Vegas - serial, USA
04:45 Jak to jest zrobione - serial popularnonaukowy
05:10 Nauka jazdy - reality show

POLSAT

06:00 Nowy dzień
08:00 Halo tu Polsat - poranny program informacyjno-rozrywkowy
11:30 Gliniarze - Przedstawiciel handlowy zostaje znaleziony martwy na opustoszałym parkingu, z raną postrzałową. W domu denata detektywi odkrywają zwłoki kobiety...
14:40 Dlaczego ja? - serial paradokumentalny
15:50 Wydarzenia - program informacyjny
16:15 Pogoda
16:20 Interwencja - magazyn reporterów
16:30 Na Ratunek 112 - serial obyczajowy
17:00 Gliniarze - serial paradokumentalny
18:00 Pierwsza miłość - serial obyczajowy
18:50 Wydarzenia - program informacyjny

19:15 Gość Wydarzeń - rozmowa dnia
19:30 Sport
19:45 Pogoda
19:55 Farma - reality show
21:00 Must Be The Music - program muzyczny
23:05 Leon zawodowiec - sens., Franc., USA, 1994 ●
01:25 Alfa - sens., USA, Kan., 2018. Podczas pierwszego polowania młody wojownik Keda zostaje ciężko ranny i fatalnym zbiegiem okoliczności pozostawiony przez swoje plemię na pastwę losu.
03:35 Nasz Nowy Dom - program rozrywkowy
04:55 Disco Gramy - program muzyczny
05:40 Telezakupy TV Okazje

TVP Kultura

06:50 Tamte lata, tamte dni - Grzegorz Turnau - mag.
07:30 Podróże z historią - Historia wśród fal - dok., Polska, 2016
08:05 WTEM - felieton
08:25 Wydarzenie aktualne
09:00 Chłopi - Zrękowiny - serial, Polska, 1972
10:05 Wsteczny bieg - film TVP, 1978
11:25 Scena muzyczna - Adam Strug i Monodia Polska - Twarde łoże - koncert, 2022
12:25 Portrety - Giotto. Historia Zbawienia - dok., Polska, 2020
13:30 Kulturalni - magazyn
14:25 Retro kino - Konnica - western, USA, 1959
16:25 Oratorium Pasyjne. Gorzkie Żale - koncert, 2026
17:15 Chłopi - Wesele - serial, Polska, 1972

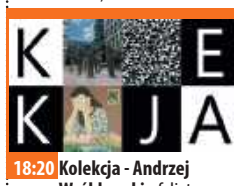

18:20 Kolekcja - Andrzej Wróblewski - felieton
18:45 Niezapomniana Jacqueline du Pre - dok., Wlk. Bryt., 2017
20:05 Wieczór kinomana - Lunana. Szkoła na końcu świata - obycz., Bhutan, Hongkong, 2019
22:05 Tygodnik Kulturalny
23:00 Przygody Sherlocka Holmesa - Złamany człowiek - serial, Wlk. Bryt., 1984
00:15 Czwartkowy klub filmowy - Wszystko na sprzedaż - dram., Polska, 1968
02:05 Noc krótkich filmów - Ostatnie śniegi
02:50 Kino nocne - Podróż Fanny - dram., Franc., 2016

TV Puls

06:00 Nash Bridges - Grupa mężczyzn przenosi grę wideo do prawdziwego świata - strzelają do siebie tak długo, aż przy życiu pozostanie tylko jeden z nich.
08:00 Kobra - oddział specjalny - Gerkhan ściga swojego policyjnego partnera, po czym oddaje w jego kierunku kilka strzałów. Wszyscy są załamani tym co zrobił. Okazuje się, że...
10:00 Triumf miłości - serial obyczajowy
12:00 Nie igraj z aniołem - serial obyczajowy
13:00 Wspaniałe stulecie - serial kostiumowy
14:00 Przepis na zbrodnię - serial kryminalny
15:00 Lombard. Życie pod zastaw - paradokument
16:00 Ranczo - serial komediowy
18:00 Lombard. Życie pod zastaw - paradokument

20:00 Osaczeni - akcja, USA, 1999. Zostaje ukradziony obraz Rembrandta. Z tego powodu ubezpieczyciel może stracić nawet 24 miliony dolarów. Sprawą zajmuje się pani detektyw Gin (Catherine Zeta-Jones). Próbuje ona wciągnąć podejrzanego Maca (Sean Connery) w zasadzkę...
22:15 John Rambo - akcja, USA, Niemcy, Tajlandia, 2008
00:00 Brudna sprawiedliwość - akcja, USA, 2022
02:00 Lombard. Życie pod zastaw - paradokument
02:55 Taki jest świat - przegląd wydarzeń z całego globu.
03:15 Menu na miarę - program kulinarny
05:00 Dyżur - serial medyczny

TVN 7

05:25 Ten moment - program o ludziach i chwilach, które na zawsze odmieniły ich los.
05:55 Szkoła - Maturzysta Grzesiek Chojnowski przez swoje złe stopnie może zostać niedopuszczony do matury. Dowiaduje się, że mama chce go zatrudnić w swojej firmie...
08:45 Ukryta prawda - program obyczajowy
11:55 W-11 Wydział Śledczy - Komisarze Joanna Czechowska i Sebastian Wątroba prowadzą śledztwo w sprawie gwałtu i zabójstwa byłej wychowanki domu poprawczego.
14:00 Detektywi - program kryminalny
15:00 Szpital św. Anny - serial obycz., Polska
16:00 Sędzia Anna Maria Wesołowska - serial sądowy

17:00 Zapisane w gwiazdach
18:00 Opowieści małżeńskie - program obycz.
19:00 Ukryta prawda - program obyczajowy
20:00 List w butelce - obycz., USA, 1999. Pewnego dnia, Theresa wybrała się z synem na spacer brzegiem morza i wtedy znalazła na plaży butelkę z zakorkowanym w niej listem.
22:45 Królowa przetrwania - reality show
00:15 Dzika furia - przygod., USA, 2018
02:25 Hotel Paradise - reality show
03:10 SOS Ekipy w akcji - program policyjny
04:00 Usterka
04:35 Dorota was urządzi

TV 4

06:00 Strażnik Teksasu - film akcji **07:55** Bogaty Dom - Biedny Dom - program paradokumentalny **08:55** Policjantki i Policjanci - serial paradokumentalny **10:55** Na Ratunek 112 - serial obyczajowy **11:55** Dlaczego ja? - serial paradokumentalny **12:55** Trudne sprawy - program obyczajowy **15:55** Łowcy skarbów. Kto da więcej - reality show **18:00** Policjantki i Policjanci - serial paradok. **20:00** A na deser... - program kulinarny **20:05** Wodny świat - sens., USA, 1995 **22:55** Obłędny rycerz - kom., USA, 2001 **01:40** STOP Drogówka - serial policyjny **02:40** Interwencja - magazyn reporterów **02:55** Śmierć na 1000 sposobów **03:25** Lubię disco! **04:25** Top 10 - Lista Przebojów **05:30** Telezakupy TV Okazje

TV Trwam

08:40 Ostatnia droga Jezusa Chrystusa **09:10** Z wędką nad wodę **09:35** Św. na każdy dzień **09:45** Jestem mamą **10:00** Inf. dnia **10:15** Historia krzyża św. Jana Pawła II **11:05** Drzwi do lasu **11:25** Głos Polski **11:35** Via Dolorosa **12:00** Anioł Pański **12:03** Inf. dnia **12:20** Głos serca **13:05** Misterium pasyjne „...i widzę niebo otwarte..." **14:55** Słowo życia **15:00** Modlitwa do Bożego Miłosierdzia **15:20** Mocni w Wierze **15:50** Ma się rozumieć **16:00** Inf. dnia **16:10** Natura Obiektywnie **16:40** Zniewolenie **17:00** Liturgia Męki Pańskiej **19:15** Brat Franciszek **20:00** Inf. dnia **20:20** Różaniec **20:50** Myśląc Ojczyzna **21:15** Nabożeństwo Drogi Krzyżowej **22:30** Przegląd Tyg. „Niedziela" **22:35** Bogu i ludziom - ks. Stanisław Sudoł **23:25** Regał

eprasa.pl 87bac9f5f8

SOBOTA • 4 kwietnia

TVP 1

04:25 Fatima - fab., Port., 2020
06:20 Balans bieli - magazyn
07:00 Triduum w sercu Libanu. Wschód światła - magazyn
07:40 Rok w ogrodzie; Rok w ogrodzie Extra - magazyn
08:20 Pełnosprawni - magazyn dla niepełnosprawnych
08:55 Taniec żurawi - dokument, Niemcy, 2024
10:00 Paweł, apostoł Chrystusa - dram., USA, 2018
12:00 Siedmiu wspaniałych - western, USA, 1960
14:25 Okrasa łamie przepisy - magazyn kulinarny
15:00 Sanatorium miłości - reality show
16:05 Dziedzictwo - serial, Turcja
16:50 Zapowiedź Teleexpressu
17:00 Teleexpress
17:20 Pogoda

17:35 Ojciec Mateusz - serial kryminalny
18:40 Jaka to melodia? - teleturniej muzyczny
19:30 Program inform. 19.30
19:55 Pytanie dnia - rozmowa
20:00 Orędzie abp. Adriana Galbasa SAC na Wielkanoc
20:10 Sport
20:15 Pogoda
20:25 Casino Royale - sens., USA, 2006
23:00 Parker - sensacyjny, USA, 2013
01:00 Wojna zastępcza - „Kopalnia" - serial, Polska, 2026
01:55 Elsa i Fred - komedia, USA, 2014
03:40 Jaka to melodia? - teleturniej muzyczny

TVP 2

04:50 Dla niesłyszących - Barwy szczęścia - serial obycz., 2026
06:30 Dla niesłyszących - M jak miłość - serial, Polska, 2026
07:30 Pytanie na śniadanie
11:15 Wielkanoc polska - felieton
11:25 Super Gary. Gotuj z Bosacką! - program rozrywkowy
12:10 Mój przyjaciel Hachiko - obycz., USA, Wlk. Bryt., 2009
13:45 Wielkanoc polska - felieton
14:00 Familiada - teleturniej
14:35 Koło fortuny - teleturniej
15:15 Szansa na sukces. Opole 2026 - widowisko muzyczne
16:20 Na dobre i na złe - Rytmy życia - serial, Polska, 2026

17:20 Panna młoda - serial obycz., Turcja, 2024
18:15 Va Banque - teleturniej
18:50 Słowo na niedzielę - rozmowa
19:00 Informacje kulturalne - magazyn
19:25 Rodzinka.pl - serial kom.
20:30 Prywatka u Wojtka, czyli benefis Wojciecha Gąssowskiego- widowisko
22:40 Gabi Drzewiecka zaprasza - magazyn muzyczny
23:35 Dzień dobry, kocham cię - kom. romant., Polska, 2014
01:15 Allan Quatermain i Zaginione Miasto Złota - przygod., USA, 1987
03:00 Dobry człowiek - fab., USA, 2023

TVN

05:40 Uwaga! - program interw.
05:55 Ukryta prawda - program obyczajowy
06:50 Kuchenne rewolucje - program kulinarno-rozrywkowy
07:45 Dzień Dobry TVN - magazyn poranny
11:35 Na Wspólnej Omnibus - serial obycz., Polska
13:30 Madagaskar III - kom., USA, 2012
15:35 Vabank - kom., Polska, 1981. Henryk Kwinto, doświadczony kasiarz, mści się na właścicielu banku - Kramerze - który przed laty podpuścił go na skok, a następnie zawiadomił policję.
17:55 Kuchenne rewolucje - program kulinarno-rozrywkowy
19:00 Fakty
19:30 Sport
19:40 Pogoda

19:45 Mam talent - program rozrywkowy
21:45 Barbie - kom., USA, Wlk. Bryt., 2023. Nieodłącznym elementem codzienności każdej Barbie jest radość i tocząca się dookoła niej egzystencja w cukierkowym świecie pozbawionym zmartwień. Wszystko zmienia się, gdy Barbie doświadcza pierwszych sennych koszmarów.
00:00 To - horror, USA, Kan., 2017
02:40 Szpital św. Anny - serial obycz., Polska
03:30 Uwaga! - program interw.
03:45 CSI: Kryminalne zagadki Las Vegas - serial, USA
04:30 Jak to jest zrobione - serial popularnonaukowy
05:05 Nauka jazdy - reality show

POLSAT

06:00 Nowy dzień
08:00 Halo tu Polsat - poranny program informacyjno-rozrywkowy
11:35 Ewa gotuje - program kulinarny
12:05 Rolniczki - serial dok.
13:10 Dobra wróżka - kom., USA, 2010. Prostacki hokeista Derek Thompson naraża się zębowej wróżce Lily...
15:30 Ninja vs Ninja - program rozrywkowy
17:30 Awantura o kasę - teleturniej
18:50 Wydarzenia - program informacyjny
19:15 Prezydenci i Premierzy - rozmowy Jarosława Gugały
19:30 Sport
19:45 Pogoda
19:55 Kabaret Neo-Nówka - Tradycje Polskie! - program rozrywkowy, Polska, 2024

22:55 Wróg publiczny - sens., USA, 1998. Historia człowieka, który znajduje się w niewłaściwym miejscu o niewłaściwym czasie. Wplątany w próbę zatuszowania morderstwa, usiłuje oprócz życia uratować jeszcze swoje małżeństwo. ●
01:35 Egzorcysta Papieża - sens., USA, Hiszp., Wlk. Bryt., 2023. Oparty na prawdziwych wydarzeniach, film grozy opowiada o legendarnym, włoskim księdzu Gabrielu Amorth (Russell Crowe), który przeprowadzał egzorcyzmy dla Watykanu.
04:00 Świat według Kiepskich
04:40 Disco Gramy - program muzyczny
05:25 Telezakupy TV Okazje

TVP Kultura

06:05 Życie za życie. Maksymilian Kolbe - dram., Polska, Niemcy, 1990
07:50 Informacje kulturalne - magazyn
08:20 Ecce Homo. Pieśni Pasyjne. Maria Pomianowska Ensemble - koncert, 2019
09:05 Kolekcja - Andrzej Wróblewski - felieton
09:25 Dokument tygodnia - Jerozolima - budowniczowie świętego miasta - dok., Franc., 2023
10:30 Z biegiem lat, z biegiem dni - serial, Polska, 1980
11:50 Skarb Jagiellonów. Polskie dzieje arrasami tkane. - dok., Polska, 2022
12:55 Requiem W.A. Mozarta - koncert, 2021
14:05 Abakanowicz w Paryżu - reportaż
14:40 Fanny: też Mendelssohn - dok., Wlk. Bryt., 2023

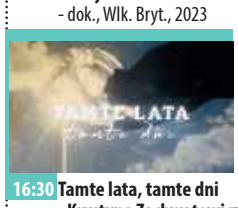

16:30 Tamte lata, tamte dni - Krystyna Zachwatowicz - magazyn
17:10 Retro kino - Konnica - western, USA, 1959
19:20 Dzień z życia artysty - Vadim Brodski - magazyn
20:00 Jaśniejsza od gwiazd - dram., Wlk. Bryt., Franc., Australia, 2009
22:10 Polskie znaki - Rzeczy ostatnie - koncert, 2025
23:20 Wieczór kinomana - Lunana. Szkoła na końcu świata - obycz., Bhutan, Hongkong, 2019
01:30 Dobry tytuł - magazyn literacki
02:05 Kino nocne - Zaklinacz deszczu - obycz., USA, 1997
04:25 Requiem W.A. Mozarta - koncert, 2021

TV Puls

06:00 Kobra - oddział specjalny - Ben i Semir przyjeżdżają na lotnisko, aby odebrać Brazylijkę Marię Fuentes - opiekunkę dla córek Gerkhana. Komisarze nie zauważają, że dziewczyna jest obserwowana.
09:00 Taki jest świat - przegląd wydarzeń z całego globu. Wiadomości polityczne i gospodarcze, informacje z życia gwiazd i naukowe ciekawostki.
09:25 Wojciech Cejrowski. Boso - Etiopia
10:00 Lombard. Życie pod zastaw - dystyngowana, o nienagannych manierach Konstancja Rozprzęgowska prowadzi szkołę dobrego wychowania. Jedną z jej „uczennic" jest 23-letnia Pamela, która rok wcześniej...

20:00 Koliber - akcja, USA, Wlk. Bryt., 2013
22:00 Pszczelarz - akcja, USA, 2024. Adam Clay (Jason Statham) prowadzi spokojne życie na prowincji, opiekując się pszczołami i unikając rozgłosu. Gdy jego przyjaciółka pada ofiarą internetowego oszustwa i odbiera sobie życie, mężczyzna wypowiada wojnę potężnej organizacji przestępczej.
00:10 16 przecznic - akcja, USA, Niemcy, 2006
02:10 Taki jest świat - przegląd wydarzeń z całego globu.
02:30 Dyżur - serial medyczny
03:15 Menu na miarę - program kulinarny
05:00 Dyżur - serial medyczny

TVN 7

05:10 Szkoła - Licealistka Zuza Gajewska martwi się o to, że jako jedyna w klasie jeszcze z nikim nigdy nie spała. Aby zakończyć plotki na swój temat, postanawia spotkać się z chłopakiem poznanym w Internecie.
06:00 Wiza na miłość - serial paradokumentalny
06:55 Bugs Bunny Builders - animacja
07:25 Legendy sowiego królestwa: Strażnicy Ga'Hoole - przygod., USA, Australia, 2010
09:20 Ukryta prawda - program obyczajowy
11:25 Mówię Wam - talk-show
12:35 Ukryta prawda - program obyczajowy
14:35 Detektywi - program kryminalny
15:35 The Floor - teleturniej
16:50 Wonder Woman, 1984 - przygod., USA, 2020

20:00 San Andreas - katastrof., USA, 2015. Gdy rozpoczyna się trzęsienie ziemi w Kalifornii, pilot helikoptera wyrusza wraz z byłą żoną, by odnaleźć jedyną córkę.
22:25 Bajecznie bogaci Azjaci - kom., USA, 2018
00:55 Niezapomniany - sens., USA, 2017. Małżeństwo Tessy (Katherine Heigl) i Davida (Geoff Stults) nie wytrzymało próby czasu. Tess postanawia zniszczyć życie nowej wybrance serca Davida.
02:45 Żyjąc z potworem - historie ludzi mieszkających z zabójcą
03:35 Usterka - prog. poradnik.
04:10 Fachowcy - paradokument
04:45 Dorota was urządzi - program lifestylowy

TV 4

06:00 Łowcy skarbów. Kto da więcej **07:00** Galileo - ciekawostki popularnonaukowe, zagadki ze świata nauki i techniki **09:05** JesteśmyDlaDzieci - program edukacyjny **09:30** A na deser... - program kulinarny **09:35** Miodowe Lata - serial komediowy **10:10** Galileo - ciekawostki popularnonaukowe, intrygujące zagadki ze świata nauki i techniki **12:25** Jak łyse konie - sens., Chiny, 2023 **14:55** Policjantki i Policjanci - serial paradok. **20:00** Sprawiedliwi - Wydział Kryminalny - serial policyjny **00:00** Gwiazdy Kabaretu - program rozrywkowy **02:05** STOP Drogówka - serial policyjny **03:05** Interwencja - magazyn reporterów **03:25** Lubię disco! **04:25** Top 10 - Lista Przebojów **05:30** Telezakupy TV Okazje

TV Trwam

09:15 Pasja **10:00** Inf. dnia **10:15** Retrospekcja **10:35** Słowo życia **10:40** Wielka Sobota w dawnej tradycji i kulturze wsi polskiej **11:00** Ślad losu - Droga Krzyżowa **11:50** Św. na każdy dzień **12:00** Anioł Pański **12:03** Inf. dnia **12:20** Pasja. Wszystko z Miłości... **14:15** Ocalić od zapomnienia **14:30** Przegląd Tyg. „Niedziela" **14:35** Słowo życia **14:40** Św. na każdy dzień **14:45** Jak wygrać małżeństwo? **15:00** Dzielna niewiasta **15:15** Mateczniki Polskości **15:30** Wierzę w Boga **16:00** Inf. dnia **16:10** Historia PL **17:00** Jacek i jego baranek **17:30** Przełamując bariery **17:55** Poczet Wlk. Polaków **18:00** Ignacy Loyola **20:00** Inf. dnia **20:20** Różaniec **20:50** Myśląc Ojczyzna **21:00** Apel Jasnog. **21:20** Inf. dnia **21:40** Retrospekcja **21:45** Stan Bezp. Państwa **21:55** Św. na każdy dzień **22:00** Mocni Jego mocą **22:45** Jak wygrać małżeństwo? **23:00** Jak my to widzimy

NIEDZIELA • 5 kwietnia

TVP 1

05:25 Sprawa dla reportera
06:20 Słownik polsko@polski - talk-show prof. J. Miodka
06:55 Słowo na niedzielę - rozmowa
07:00 Transmisja Mszy Świętej
08:00 Tydzień - magazyn
08:30 Życie po Sanatorium miłości - reportaż
09:00 Zmiennicy - Nasz najdroższy - serial, Polska, 1986
10:10 Msza Święta Zmartwychwstania Pańskiego i błogosławieństwo Urbi et Orbi
12:25 BBC w Jedynce - Ssaki - W nowym świecie - dok., Wlk. Bryt., 2024
13:40 Znachor - dram., Polska, 1981
16:05 Dziedzictwo - serial, Turcja
17:00 Teleexpress

17:20 Pogoda
17:35 Daję słowo - Maciej Orłoś - Andrzej Seweryn - talk-show
18:40 Jaka to melodia? - teleturniej muzyczny
19:30 Program inform. 19.30
19:55 Pytanie dnia - rozmowa
20:05 Sport
20:10 Pogoda
20:25 Wojna zastępcza - „Klasztor" - serial, Polska, 2026
21:25 Rolnik szuka żony - reality show
22:30 Quantum of Solace - sens., USA, 2008
00:20 Siedmiu wspaniałych - western, USA, 1960
02:40 Parker - fab., USA, 2013
04:40 Jaka to melodia? - teleturniej muzyczny

TVP 2

05:50 Orędzie abp. Adriana Galbasa SAC na Wielkanoc
06:00 Dziesięcioro przykazań - dram., USA, 1956
08:20 Twoje, moje i nasze - kom., USA, 2005
09:50 Wielkanoc polska - felieton
10:00 Kopalnie króla Salomona - przygod., USA, 1985
11:45 Wielkanoc polska - felieton
11:55 Prywatka u Wojtka, czyli benefis Wojciecha Gąssowskiego - widowisko
13:50 Wielkanoc polska - felieton
14:00 Familiada - teleturniej
14:35 Koło fortuny - teleturniej
15:10 Szansa na sukces. Opole 2026 - widowisko muzyczne
16:15 Tak to leciało - teleturniej

17:15 Sandokan, książę piratów - serial, Włochy, 2025
18:25 Asterix i Obelix: W służbie Jej Królewskiej Mości - kom., Włochy, Hiszp., Franc., 2012
20:25 Cafe Fogg - widowisko muzyczne
22:35 Miłość jak miód - kom. romant., Polska, 2024
00:25 Dla niej wszystko - thriller, USA, 2010. Oskarżona o zabójstwo swego szefa, Lara Brennan zostaje skazana na dożywotnie więzienie.
02:45 Dzień dobry, kocham cię - kom. romant., Polska, 2014
04:25 Wielkanoc: wielki początek - dokument, Niemcy, 2020

TVN

05:40 Uwaga! - program interwencyjny
05:55 Ukryta prawda - program obyczajowy
06:50 Bitwa o gości - program rozrywkowy
07:45 Dzień Dobry TVN - magazyn poranny
11:15 Autentyczni - program edukacyjny
12:00 Tom i Jerry - film rodzinny, USA, 2021. Jerry obiera sobie za mieszkanie najlepszy hotel w Nowym Jorku w przeddzień mającego się tam odbyć „ślubu stulecia". Tym samym zmusza zdesperowaną organizatorkę wesela do zatrudnienia Toma w celu pozbycia się gryzonia.
14:15 Mam talent - program rozrywkowy
16:15 Znachor - obycz., Polska, 1981

19:00 Fakty
19:30 Sport; Pogoda
19:45 The Traitors. Zdrajcy - reality show
21:25 Uwierz w ducha - sens., USA, 1990. Po śmierci Sam orientuje się, że może obserwować wszystkie wydarzenia i poruszać się. Niestety nie może nawiązać kontaktu ze swoją dziewczyną Molly
00:00 Zaufanie - obycz., USA, 2021
02:05 Superwizjer - magazyn reporterów
02:45 Szpital św. Anny - serial obycz., Polska
03:45 Uwaga! - program interw.
04:00 CSI: Kryminalne zagadki Las Vegas - serial, USA
04:55 Jak to jest zrobione - serial popularnonaukowy

POLSAT

06:00 Nowy dzień
08:00 Halo tu Polsat - program informacyjno-rozrywkowy
11:45 Fałszywa dwunastka - kom., USA, 2022. Familijna komedia o hałaśliwych poczynaniach 12-osobowej rodziny Bakerów...
14:05 Must Be The Music - program muzyczny
16:15 Nasz Nowy Dom - program rozrywkowy
17:30 Awantura o kasę - teleturniej
18:50 Wydarzenia - program informacyjny
19:15 Sport
19:25 Pogoda
19:35 Państwo w Państwie - program interwencyjny
19:55 Whitney Houston: I Wanna Dance With Somebody - obycz., USA, 2022. Film biograficzny o piosenkarce Whitney Houston.

23:05 Znachor - obycz., Polska, 2023. Szanowany chirurg profesor Rafał Wilczur (Leszek Lichota) jest u szczytu kariery medycznej, gdy niespodziewanie opuszcza go żona, zabierając ze sobą ukochaną córką, Marysię.
02:05 Wykiwać klawisza - kom., USA, 2005. Do jednego z najcięższych więzień, Allenville, trafia była gwiazda amerykańskiego futbolu, Paul „Wrecking" Crewe. Naczelnik więzienia Warden Hazen postanawia wykorzystać jego talent. Namawia go do zorganizowania drużyny futbolowej
04:40 Disco Gramy
05:25 Telezakupy TV Okazje

TVP Kultura

06:10 Woła Nas Pan. Oratorium Wielkanocne Ernesta Brylla i Włodzimierza Korcza, 1999
07:10 Rozmowy (nie)wygodne - Ewa Woydyłło
07:50 Bajnutki - widowisko kameralne, 2026
08:00 Nabożeństwo luterańskie w Wiśle. Wielkanoc
09:05 Przystań nad Biblią - Noe - program religijny
09:25 Wspólny dom - magazyn
10:05 Pan Zabawka - kom., Franc., 2022
12:35 Dokument tygodnia - Jerozolima - budowniczowie świętego miasta - dokument, Franc., 2023
13:40 W poszukiwaniu dobrego filmu - magazyn
14:20 Pół żartem, pół serio - kom., USA, 1959 ●

16:30 Dobry tytuł - magazyn literacki
17:15 Niedziela z... Gwiazdami Polskiego Radia
18:05 Niedziela z... Gwiazdami Polskiego Radia - koncert
20:00 Gwiazda Południa - przygod., Wlk. Bryt., Franc., 1969
21:55 Kulturalni - magazyn
22:50 Więcej niż fikcja - Churchill. Krew, pot i farby olejne - dokument, Wlk. Bryt., 2015
00:05 Noc krótkich filmów - Dzieci i ryby
00:35 Polskie znaki - Rzeczy ostatnie - koncert, 2025
01:45 Kino nocne - Jaśniejsza od gwiazd - dramat, Wlk. Bryt., Franc., Australia, 2009

TV Puls

05:55 Taki jest świat - przegląd wydarzeń z całego globu.
06:20 Ranczo - serial komediowy
09:25 Syn Boży - przygod., USA, 2014. Poruszający film przedstawiający historię Jezusa - od momentu jego narodzin, przez okres nauczania i ukrzyżowania aż do zmartwychwstania.
12:00 Noe: Wybrany przez Boga - przygod., USA, 2014. Noe (Russell Crowe) to człowiek, który został wybrany do podjęcia wielkiej misji uratowania rodzaju ludzkiego oraz zwierząt przed apokaliptycznym potopem...
15:15 Hrabia Monte Christo - przygod., USA, 2002
17:50 Asterix i Obelix: Imperium smoka - przygod., Franc., Belgia, 2023

20:00 Olimp w ogniu - akcja, USA, 2013
22:20 Dzień zagłady - akcja, USA, 1998. W kierunku Ziemi zmierza kometa zauważona przez ucznia Leo Biedermana i astronoma Marcusa Wolfa, która może doprowadzić do zagłady ludzkości.
01:00 Bez przebaczenia - akcja, USA, 1992. Dwóch emerytowanych, zmęczonych życiem rewolwerowców po raz ostatni chwytają za broń, na zlecenie skrzywdzonych przez brutalnych kowbojów prostytutek...
03:50 Taki jest świat - przegląd wydarzeń z całego globu.
04:30 Dzielnica strachu - serial kryminalny

TVN 7

05:25 Ten moment - program opowiada o ludziach i chwilach, które na zawsze odmieniły ich los
06:00 Wiza na miłość - serial paradokumentalny
06:55 Bugs Bunny Builders - animacja
07:40 Agencie, podaj łapę - kom., USA, 2001. Agent 11 to sympatyczny buldog, który służy w FBI i jest specjalistą od wykrywania narkotyków.
09:40 Ukryta prawda - program obyczajowy
12:45 The Floor - teleturniej
14:00 Kot w butach - kom., USA, 2011. Mistrz fechtunku, awanturnik i latynoski kochanek w jednym, Kot w butach przeżywa przygodę życia. Nieustraszony mistrz szermierki musi pokonać sławną parę złoczyńców.

15:55 Podróż do wnętrza Ziemi - przygod., USA, 2008
17:55 Wredne dziewczyny - kom., USA, Kan., 2004
20:00 Shrek Trzeci - kom., USA, 2007. Jak gdyby Shrek nie miał wystarczająco na głowie, to jeszcze księżniczka Fiona ma dla niego maleńką niespodziankę...
22:00 Zabójcza broń - sens., USA, 1987
00:15 Kroniki Riddicka - SF, USA, 2004
02:35 Żyjąc z potworem - historie ludzi mieszkających z zabójcą
03:25 Fachowcy - program paradokumentalny
04:00 Usterka - program poradnikowy
04:35 Dorota was urządzi - program lifestylowy

TV 4

06:00 Mont Saint-Michel: Zagadki niepowtarzalnej budowli - dokument, Francja, 2024 **07:15** Mistrzowie budownictwa. Zamki templariuszy - dokument, Francja, 2022 **08:25** Galileo - ciekawostki popularnonaukowe, intrygujące zagadki ze świata nauki i techniki **10:35** Goście, goście - komedia, Francja, 1993 **12:50** Goście, goście 2 - komedia, Francja, 1998 **15:25** Ben Hur - sens., USA, 2016 **17:55** Uroczysko - serial kryminalny **20:00** Sprawiedliwi. Trójmiasto **00:00** STOP Drogówka - serial policyjny **01:00** Koszty wojny **02:15** Powrót do przeszłości **03:05** Interwencja - magazyn reporterów **03:25** Lubię disco! **04:25** Top 10 - Lista Przebojów **05:30** Telezakupy TV Okazje

TV Trwam

08:25 Św. na każdy dzień **08:30** Spływ zawierzenia **09:00** Prymas Stefan Wyszyński **09:10** Spotkanie z Magdaleną Buczek **09:15** Manna z Nieba **09:25** Przegląd Tyg. „Niedziela" **09:30** Pastuszek **10:15** Msza św. **12:00** Błogosławieństwo „Urbi et orbi" **12:30** Papież Polak do Rodaków **13:00** Ignacy Loyola **15:05** Polskie ślady w Ziemi Świętej **16:00** Inf. dnia **16:10** Koncert życzeń **16:50** Mateczniki Polskości **17:00** Natura et Homo **17:30** Sól ziemi **17:55** Poczet Wlk. Polaków **18:00** Najświętsze Serce **19:35** Baśniowy teatr lalek **20:00** Inf. dnia **20:20** Różaniec **20:50** Myśląc Ojczyzna **21:00** Apel Jasnog. **21:20** Inf. dnia **21:40** Retrospekcja **21:45** Stan Bezp. Państwa **21:55** Św. na każdy dzień **22:00** Mocni Jego mocą **22:45** Jak wygrać małżeństwo? **23:00** Jak my to widzimy

eprasa.pl 87bac9f5f8

PONIEDZIAŁEK • 6 kwietnia

TVP 1

06:30 Magiczna Wielkanoc - dok., Austria, 2023
07:00 Transmisja Mszy Świętej
07:55 Balans bieli - magazyn
08:30 Zagadkowy świat królików - dok., Franc., 2022
09:30 Rozważna i romantyczna - fab., USA, Wlk. Bryt., 1995
11:55 Między ziemią a niebem
12:00 Regina Coeli, Watykan
12:15 Między ziemią a niebem
12:40 ChwałaMU. Zmartwychwstał Pan! - widowisko
13:20 Lalka - serial
16:05 Dziedzictwo - serial, Turcja
17:00 Teleexpress
17:20 Pogoda
17:35 Rolnik szuka żony - reality show
18:40 Jaka to melodia? - teleturniej muzyczny

19:30 Program inform. 19.30
19:55 Pytanie dnia - rozmowa
20:05 Sport
20:15 Pogoda
20:25 Wojna zastępcza - „Bałkany" - serial, Polska, 2026
21:25 Sanatorium miłości - reality show
22:15 Sanatorium miłości. Kulisy programu - felieton
22:20 Życie po Sanatorium miłości - reportaż
22:50 Pierwsza klasa - obycz., USA, 2024
00:40 Casino Royale - sens., USA, 2006
03:05 Znachor - dram., Polska, 1981
05:25 Jaka to melodia? - teleturniej muzyczny

TVP 2

05:45 Dziesięcioro przykazań - dram., USA, 1956. Biblijna opowieść o życiu Mojżesza, który wychowany na dworze faraona, odrzuca bogactwo i zaszczyty.
07:30 Pytanie na śniadanie - w tym: Serwis Info i Pogoda Flesz
11:30 Rodzinka.pl - serial komediowy
12:05 Allan Quatermain i Zaginione Miasto Złota - przygod., USA, 1987. Allan Quatermain i jego narzeczona archeolog Jesse Huston postanawiają wreszcie wrócić do Ameryki i wziąć ślub, który planowali od pół roku.
13:45 Przepis dnia
14:00 Familiada - teleturniej
14:35 Koło fortuny - teleturniej
15:10 Film dokumentalny

16:10 Miś - kom., Polska, 1980. Prezes klubu sportowego „Tęcza", Ryszard Ochódzki zwany Misiem, ma wyjechać do Londynu. Zostaje jednak zatrzymany, bo z jego paszportu wyrwano kilka kartek...
18:15 Va Banque - teleturniej
18:50 Jeden z dziesięciu - teleturniej
19:25 Barwy szczęścia - serial obycz.
20:40 Krzysztof Krawczyk - całe moje życie - dok., Polska, 2020
22:30 Planeta singli - kom. romant., Polska, 2016
00:55 Miłość jak miód - kom. romant., Polska, 2024
02:45 Dla niej wszystko - thriller, USA, 2010

TVN

05:40 Uwaga! - program interwencyjny
05:55 Ukryta prawda - program obyczajowy
06:50 Kuchenne rewolucje - program kulinarno-rozrywkowy
07:45 Dzień Dobry TVN - magazyn poranny
11:15 Autentyczni - program edukacyjny
12:00 Film o pszczołach - kom., USA, 2007
14:05 Książę w Nowym Jorku - kom., USA, 1988. Z dalekiej afrykańskiej krainy przybywa do Nowego Jorku następca tronu - książę Akeem (Eddie Murphy). Bogaty książę przebywa w Ameryce incognito, szukając dla siebie żony.
16:35 Nic na siłę - kom., Polska, 2024
19:00 Fakty

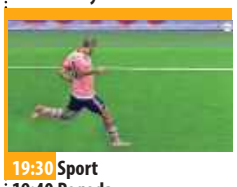

19:30 Sport
19:40 Pogoda
19:45 Hrabia Monte Christo - przygod., Franc., Belgia, 2024. Zdradzony przez rywali Dantès zostaje uwięziony i bez procesu osadzony w ponurym zamczysku If. Po czternastu latach, dzięki pomocy współwięźnia - księdza Farii, udaje mu się zbiec...
23:30 W starym dobrym stylu - kom., USA, 2017
01:40 Top Gun - przygod., USA, 1986
03:30 Uwaga! - program interw.
03:50 CSI: Kryminalne zagadki Las Vegas - serial, USA
04:45 Jak to jest zrobione - serial popularnonaukowy
05:10 Nauka jazdy - reality show

POLSAT

06:00 Nowy dzień
09:05 Epoka lodowcowa: Wielkanocne niespodzianki - anim., USA, 2016. Akcja filmu rozgrywa się podczas Wielkanocy. Prehistoryczna ptasia mama Ethel powierza opiece Sida jajo z dzieckiem, które ma się wkrótce wykluć...
09:35 Ratatuj - anim., USA, 2007
11:50 Kraina lodu - anim., USA, 2013
14:05 Vaiana: Skarb oceanu - anim., USA, 2016. Opowieść o przygodach walecznej polinezyjskiej księżniczki, która, chcąc dokończyć dzieła swych przodków, wyrusza w niebezpieczną misję.
16:35 Zwierzogród - anim., USA, 2016
18:50 Wydarzenia - program informacyjny
19:20 Sport

19:30 Pogoda
19:35 Milionerzy - teleturniej
20:35 Mega hit - W głowie się nie mieści 2 - anim., USA, 2024
22:45 Transporter 2 - sens., USA, Franc., 2005. Frank Martin, były agent służb specjalnych wynajmuje się jako najemny „Transporter" - zarabia na życie na zlecenie dostarczając dowolny ładunek, ludzki lub rzeczowy, pod wskazany adres.
00:35 Terrorysta - sens., Wlk. Bryt., 2011
03:00 Nasz Nowy Dom - program rozrywkowy
04:10 Kabaretowa Ekstraklasa - program rozrywkowy
04:40 Disco Gramy
05:25 Telezakupy TV Okazje

TVP Kultura

07:10 Od ucha do ucha - Orfeusz i Eurydyka - animowany, Polska, 1961
07:35 Podróże z historią - Wiosenne obrządki - dok., Polska, 2017
08:10 WTEM - Kamila Janiak „Ten moment" • Piotr Janicki „NN" - felietony
08:25 W poszukiwaniu dobrego filmu - magazyn
09:00 Chłopi -Wesele - serial, Polska, 1972
10:10 Pół żartem, pół serio - komedia, USA, 1959 ●
12:20 Fanny: też Mendelssohn - dokument, Wlk. Bryt., 2023
14:05 Tamte lata, tamte dni - Krystyna Zachwatowicz - magazyn
14:45 Billy Elliot - komediodramat, Wlk. Bryt., 2000 ●
16:45 Chłopi - Gody - serial, Polska, 1972

17:50 Tygodnik Kulturalny - magazyn
18:45 Przegląd Piosenki Aktorskiej, 2026 - Koncert Finałowy - widowisko
20:00 Poniedziałek z Bondem - Żyj i pozwól umrzeć - sens., Wlk. Bryt., 1973
22:10 Porozmawiajmy szczerze
22:50 Gwiazda Południa - przygod., Wlk. Bryt., Franc., 1969
00:45 Dzień z życia artysty - Vadim Brodski - magazyn
01:30 Kino nocne - Nauczyciel - fab., Franc., 2017
03:25 Więcej niż fikcja - Churchill. Krew, pot i farby olejne - dokument, Wlk. Bryt., 2015

TV Puls

05:35 Najpiękniejsze baśnie: Opowieść o srebrnym moście - baśń, 2024
06:50 Hrabia Monte Christo - przygod., USA, 2002. Edmund Dantes na skutek wysłanego z zawiści fałszywego donosu zostaje skazany na dożywocie i wtrącony do lochów. Dzięki zbiegom okoliczności nie tylko udaje mu się po czternastu latach zbiec z więzienia
09:20 Niebo istnieje... naprawdę - obycz., USA, 2014
11:15 Emma i czarny jaguar - przygod., Franc., Włochy, Kan., 2024
13:35 Zakonnica w przebraniu - kom., USA, 1992
15:35 Mój pies Artur - przygod., USA, 2024
17:40 Asterix na olimpiadzie - kom., Franc., Niemcy, Hiszp., Włochy, Belgia, 2008

20:00 Wybuchowa para - akcja, USA, 2010. Gdy dziewczyna o imieniu June (Cameron Diaz) spotyka tajemniczego nieznajomego Roya (Tom Cruise). Dziewczyna myśli że spotkała mężczyznę ze swoich snów. Wkrótce jednak odkrywa, że...
22:10 Osaczeni - akcja, USA, 1999
00:20 W odwecie za śmierć - akcja, USA, 2010
02:20 Dzielnica strachu - serial kryminalny
03:20 Lombard. Życie pod zastaw - paradokument fabularny
04:20 Taki jest świat - przegląd wydarzeń z całego globu.
05:00 Dzielnica strachu - serial kryminalny

TVN 7

05:45 Ten moment - program o ludziach i chwilach, które na zawsze odmieniły ich los
06:15 Szkoła - program obycz. Marcin Knapik, w którym zakochana jest jego najlepsza przyjaciółka Ania Miśkiewicz z licealnej 2c, stara się zniechęcić dziewczynę do siebie. Licealistka jest załamana przyczyną zmiany zachowania chłopaka...
09:15 Ukryta prawda - program obyczajowy
13:15 Magda gotuje internet - program kulinarno-rozrywkowy
13:50 Za duży na bajki - kom., Polska, 2022. Pobudzająca wrażliwość opowieść o chłopcu, który musi stawić czoła trudnym tematom, dzięki czemu robi wielki krok w dorastanie i pokazuje, że #DzieciMajaMoc.

16:00 Podróż na tajemniczą wyspę - przyg., USA, 2012
18:05 Shrek Trzeci - kom., USA, 2007
20:00 Hotel Paradise - reality show
21:00 Zołza - miniserial kom.
23:40 Śmiertelna głębia - sens., USA, Wlk. Bryt., RPA, Niemcy, Franc., 2012. Kate (Halle Berry) jest ekspertem od rekinów. Dostaje lukratywną i jednocześnie ryzykowną propozycję nurkowania wśród niebezpiecznych drapieżników.
02:05 Skok na głęboką wodę - reality show
02:55 Mówię Wam - talk-show
03:50 Fachowcy - paradokument
04:25 Dorota was urządzi - program lifestylowy

TV 4

06:00 Interwencja - magazyn reporterów **06:10** Bogaty Dom - Biedny Dom - paradokument **07:10** Hop - anim., USA, 2011 **09:05** Goście, goście 2 - kom., Franc., 1998 **11:40** Ben Hur - sens., USA, 2016 **14:20** Wodny świat - sens., USA, 1995 **17:15** Goście w Ameryce - kom., Franc., USA, 2001 **19:00** Policjantki i Policjanci - serial paradok. **20:00** Uroczysko - serial krym. **20:30** Sprawiedliwi - Wydział Kryminalny - serial policyjny **21:30** Sprawiedliwi. Trójmiasto **22:40** Jaś i Małgosia: Łowcy czarownic - sens., USA, Niemcy, 2013 **00:25** Love Island. Wyspa miłości - reality show **01:30** Hardkorowy lombard **02:35** Interwencja - magazyn reporterów **02:50** SuperLudzie - serial o osobach z niepełnosprawnościami **05:30** Telezakupy TV Okazje

TV Trwam

06:00 50 lat w Republice Konga **07:15** Życie Iasu. Storczyki **07:55** Poczet Wlk. Polaków **08:00** Kapelani niepodległej **09:15** Słowo życia **09:20** Mateczniki Polskości **09:30** Msza św. **10:45** Będziesz Miłował **11:45** Stan Bezp. Państwa **12:00** Regina Coeli z Ojcem Św. Leonem XIV **12:20** Św. Alfons Liguori **13:15** Z niebem w sercu **14:15** Najświętsze Serce **15:50** Ma się rozumieć **16:00** Inf. dnia **16:10** Sanktuaria polskie **16:30** Porady Medyczne Bonifratrów **17:00** Świadkowie **17:30** Moja parafia **17:55** Poczet Wlk. Polaków **18:00** Regina Coeli **18:05** Inf. dnia **18:15** Rozmowy niedok. **19:25** Św. na każdy dzień **19:30** Poznajemy Polskę **19:45** Modlitwa z udziałem dzieci **20:00** Inf. dnia **20:20** Różaniec **20:50** Myśląc Ojczyzna **21:00** Apel Jasnog. **21:20** Inf. dnia **21:40** Nędzarz i madame

WTOREK • 7 kwietnia

TVP 1

06:25 Akacjowa 38 - serial, 2018
07:00 Transmisja Mszy Świętej
07:30 Kościół z bliska
08:00 Serwis Info; Pogoda Info
08:30 Zaraz wracam - serial, 2026
09:05 Ranczo - serial kom., 2016
10:05 Komisarz Alex - serial krym.
11:05 Ojciec Mateusz - serial
12:00 Serwis Info
12:10 Agrobiznes; Agropogoda
12:40 Rok w ogrodzie Extra
12:55 Przerażająca tajemnica kwiatów - dok., Franc., 2022
14:00 Złoty chłopak - serial, 2022
15:00 Serwis Info
15:15 Reporterzy - magazyn
15:35 Gra słów. Krzyżówka
16:05 Dziedzictwo - serial, Turcja
17:00 Teleexpress
17:15 Pogoda
17:25 Jaka to melodia?
17:55 Klan - telenowela, Polska
18:20 Zaraz wracam - serial, 2026
18:55 Akacjowa 38 - serial, 2018

19:30 Program inform. 19.30
19:55 Pytanie dnia - rozmowa
20:10 Sport
20:15 Pogoda
20:30 Piłka Nożna: Liga Mistrzów - Real Madryt - Bayern Monachium
23:20 Sabrina - fab., USA, 1954
01:25 Quantum of Solace - sens., USA, 2008
03:20 To działa. Polskie innowacje bez granic
04:15 Film dokumentalny
04:40 Wykrywacz kłamstw - magazyn
05:00 Pytanie dnia - rozmowa
05:25 Reporterzy - magazyn
05:35 Oko na Świat - magazyn
05:55 Notacje - Sławomira Łozińska. Ten zawód wymaga pasji - dokument, 2025

TVP 2

05:30 M jak miłość - serial, 2023
06:25 Przystań nad Biblią - program religijny
06:55 Dla niesłyszących - Barwy szczęścia - serial
07:30 Pytanie na śniadanie - w tym: Serwis Info i Pogoda Flesz
11:40 Rosół polski - magazyn kulinarny
12:15 Którędy po sztukę - Teodor Axentowicz - magazyn
12:20 Którędy po sztukę - Jan Matejko - Unia Lubelska - magazyn
12:40 Pesach - cztery kielichy wolności - reportaż
13:15 Panna młoda - serial, 2024
14:05 Va Banque - teleturniej
14:35 Na sygnale - serial fabularyzowany
15:05 La Promesa - serial obycz., 2024

16:00 Koło fortuny - teleturniej
16:35 Familiada - teleturniej
17:20 Panna młoda - serial obycz., Turcja, 2024
18:15 Va Banque - teleturniej
18:50 Jeden z dziesięciu - teleturniej
19:25 Barwy szczęścia - serial obycz., 2025
20:40 Kulisy serialu „M jak miłość" - felieton
20:55 M jak miłość - serial, Polska, 2026
21:55 Na sygnale - serial fabularyzowany
22:25 Magazyn Ekspresu Reporterów
23:25 Miś - kom., Polska, 1980
01:30 Twoje, moje i nasze - kom., USA, 2005
03:10 Kalifornia w ogniu - dok., USA, 2023

TVN

05:40 Uwaga! - program interw.
05:55 Ukryta prawda - program obyczajowy
06:50 Kuchenne rewolucje - program kulinarno-rozrywkowy
07:45 Dzień Dobry TVN - magazyn poranny
11:20 Doradca smaku - program kulinarny
11:25 Kuchenne rewolucje - program kulinarno-rozrywkowy
13:40 Ukryta prawda - program obyczajowy
15:45 Młode gliny - program kryminalny
16:50 Szpital św. Anny - serial obycz., Polska
17:55 Detektywi - program kryminalny
19:00 Fakty
19:35 Sport
19:45 Pogoda
19:55 Uwaga! - program interwencyjny

20:15 Na Wspólnej - serial obycz., Polska
20:50 The Floor - teleturniej
21:30 Skok na głęboką wodę - reality show
22:40 Kuba Wojewódzki - talk-show
23:40 Superwizjer - magazyn reporterów
00:20 To - horror, USA, Kan., 2017. Kiedy w mieście Derry zaczynają znikać dzieci, grupa dzieciaków musi stawić czoła swoim największym lękom.
03:05 Uwaga! - program interwencyjny
03:20 The Traitors. Zdrajcy - reality show
04:35 Jak to jest zrobione - serial popularnonaukowy
05:05 Nauka jazdy - reality show

POLSAT

06:00 Nowy dzień
08:30 Malanowski i Partnerzy - serial kryminalny
09:30 Trudne sprawy - program obyczajowy
11:35 Gliniarze - serial paradokumentalny
14:40 Dlaczego ja? - serial paradokumentalny
15:50 Wydarzenia - program informacyjny
16:15 Pogoda
16:20 Interwencja - magazyn reporterów
16:30 Na Ratunek 112 - serial obyczajowy
17:00 Gliniarze - serial paradokumentalny
18:00 Pierwsza miłość - serial obyczajowy
18:50 Wydarzenia - program informacyjny
19:20 Gość Wydarzeń - rozmowa dnia
19:25 Sport
19:40 Pogoda

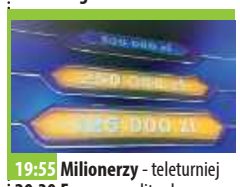

19:55 Milionerzy - teleturniej
20:30 Farma - reality show
21:30 Ninja vs Ninja - program rozrywkowy
23:30 Obcy kontra Predator - sens., USA, 2004. Ekipa naukowców i poszukiwaczy przygód wyrusza na Antarktydę, gdzie odnajdują ukrytą głęboko pod lodem starożytną piramidę, a w niej spotykają przedstawicieli dwóch kosmicznych ras, którzy walczą ze sobą na śmierć i życie.
01:50 Transporter 2 - sens., USA, Franc., 2005
03:50 Kabaretowa Ekstraklasa
04:40 Disco Gramy - program muzyczny
05:25 Telezakupy TV Okazje

TVP Kultura

07:30 Tamte lata, tamte dni - Włodzimierz Nahorny - magazyn
08:10 Podróże z historią - Owczym pędem - dokument, Polska, 2016
08:45 WTEM - Kamila Janiak „White Collar Workers Revenge" • Tomasz Bąk „Bailout" - felietony
09:00 Chłopi - Gody - serial, Polska, 1972
10:05 Billy Elliot - komediodramat, Wlk. Bryt., 2000 ●
12:05 John Huston. Na własnych zasadach - dok., Franc., 2021
13:10 Hala odlotów - talk-show. Dyskusja, gdzie punkiem wyjścia jest aktualne wydarzenie kulturalne...
14:10 Pestka - melodramat, Polska, 1995
15:55 Pograbek - obycz., Polska, 1992

17:20 Chłopi - Ogień - serial, Polska, 1972
18:25 Mody Polskie - Świętokrzyskie - reportaż
19:05 Słońce i cień. Gustaw Holoubek - dokument, Polska, 2007
20:00 Teatr Telewizji - Cztery pory roku - spektakl teatralny, 1998 ●
21:20 Lekkie obyczaje - Mrożony peppermint - obycz., Hiszp., 1967
23:05 Nocny dokument - Bez stałego adresu - Bob Dylan - dokument, Wlk. Bryt., 2005
01:00 W poszukiwaniu dobrego filmu - magazyn
01:40 Żyj i pozwól umrzeć - sens., Wlk. Bryt., 1973

TV Puls

06:00 Nash Bridges - Rick Bettina ucieka z więzienia i planuje zemstę. Podczas próby wytropienia dawnego nemezis, Nash i Joe zostają zamknięci w piwnicy...
08:00 Kobra - oddział specjalny - Nadchodzą urodziny żony Semira. Niespodziewanie mężczyzna odczytuje wiadomość, którą dostała Andrea i dowiaduje się, że jego ukochana ma romans.
10:00 Triumf miłości - serial obyczajowy
12:00 Nie igraj z aniołem - serial obyczajowy
13:00 Wspaniałe stulecie - serial kostiumowy
14:00 Przepis na zbrodnię - serial kryminalny
15:00 Lombard. Życie pod zastaw - paradokument
16:00 Ranczo - serial komediowy
18:00 Lombard. Życie pod zastaw - paradokument

20:00 Cash Out - akcja, USA, 2023. Mason (John Travolta) to zawodowy złodziej, który razem ze swoim bratem Shawnem (Lukas Haas) planuje największy skok w swojej karierze - napad na bank. Wkrótce plan się komplikuje...
21:55 Angielska robota - akcja, USA, Wlk. Bryt., Australia, 2008
00:05 Bez przebaczenia - akcja, USA, 1992
02:55 Dzielnica strachu - serial kryminalny
04:00 Menu na miarę - program kulinarny
04:35 Taki jest świat - przegląd wydarzeń z całego globu.
05:00 Dzielnica strachu - serial kryminalny

TVN 7

05:25 Ten moment - program opowiada o ludziach i chwilach, które na zawsze odmieniły ich los
05:55 Szkoła - Matylda Szmid przychodzi do szkoły wraz ze swoją 5-miesięczną córeczką. Odkąd rodzice wyrzucili ją z mieszkania, dziewczyna przebywa w domu samotnej matki.
08:45 Ukryta prawda - program obyczajowy
11:55 W-11 Wydział Śledczy - Dziewczynka wzywa pomoc do swojej rannej babci... Kobieta została zamordowana.
14:00 Detektywi - program kryminalny
15:00 Szpital św. Anny - serial obycz., Polska
16:00 Sędzia Anna Maria Wesołowska - serial sądowy
17:00 Zapisane w gwiazdach - paradokument

18:00 Opowieści małżeńskie - program obycz.
19:00 Ukryta prawda - program obyczajowy
20:00 Hotel Paradise - reality show
21:00 Zabójcza broń - sens., USA, 1987
23:25 Smętarz dla zwierzaków: Początki - horror, USA, 2023
01:15 Hotel Paradise - reality show
02:10 Żyjąc z potworem - historie ludzi mieszkających z zabójcą
03:00 SOS Ekipy w akcji - program policyjny
03:50 Usterka - program poradnikowy
04:25 Dorota was urządzi - program lifestylowy

TV 4

06:00 Strażnik Teksasu - film akcji **07:55** Bogaty Dom - Biedny Dom - program paradok. **08:55** Policjantki i Policjanci - serial paradok. **10:55** Na Ratunek 112 - serial obyczajowy **11:55** Dlaczego ja? - serial paradokumentalny **12:55** Trudne sprawy - program obyczajowy **15:55** Łowcy skarbów. Kto da więcej **18:00** Policjantki i Policjanci - serial paradok. **20:00** Uroczysko - serial krym. **20:30** Sprawiedliwi - Wydział Kryminalny - serial policyjny **21:30** Sprawiedliwi. Trójmiasto **22:40** Gniew Caina - sens., USA, 2010 **00:20** Love Island. Wyspa miłości - reality show **01:25** Hardkorowy lombard **02:30** Interwencja - magazyn reporterów **02:50** SuperLudzie - serial o osobach z niepełnosprawnościami **05:30** Telezakupy TV Okazje

TV Trwam

09:30 Św. na każdy dzień **09:35** Jezu, Ty się tym zajmij **10:00** Inf. dnia **10:15** Jak my to widzimy **10:45** Zew natury **11:00** Mocni w Wierze **11:35** Słowo życia **11:40** Ma się rozumieć **11:50** Św. na każdy dzień **12:00** Regina Coeli **12:03** Inf. dnia **12:20** Ks. Stanisław Streich - prawda i pamięć **12:40** Rzecz o Andrzeju Małkowskim **13:30** Msza św. **14:30** Ks. Michał Rapacz **15:00** Sarid **15:50** Ma się rozumieć **16:00** Inf. dnia **16:10** Jestem mamą **16:25** Przyroda w Obiektywie **16:40** Zdrowie z Bożej Apteki **17:00** Wierzę w Boga **17:30** Rajd Katyński **17:55** Poczet Wlk. Polaków **18:00** Regina Coeli **18:05** Inf. dnia **18:15** Rozmowy niedok. **19:25** Św. na każdy dzień **19:30** Każdy maluch to potrafi **19:45** Modlitwa z udziałem dzieci **20:00** Inf. dnia **20:20** Różaniec **20:50** Myśląc Ojczyzna **21:00** Apel Jasnog. **21:20** Inf. dnia

eprasa.pl 87bac9f5f8

ŚRODA • 8 kwietnia

TVP 1

06:25 Akacjowa 38 - serial, 2018
07:00 Transmisja Mszy Świętej
07:30 Rodzina (nie od) święta - magazyn
08:00 Serwis Info; Pogoda Info
08:35 Zaraz wracam - serial, Polska, 2026
09:10 Ranczo - serial kom., 2016
10:10 Komisarz Alex - serial krym.
11:05 Ojciec Mateusz - serial krym.
12:00 Serwis Info
12:10 Agrobiznes; Agropogoda
12:40 Program rolny
12:55 Relacja z Jutrzni Paschalnej w kościele greckokatolickim., 2026
14:00 Złoty chłopak - serial obycz., 2022
15:00 Serwis Info
15:15 Reporterzy - magazyn
15:35 Gra słów. Krzyżówka
16:05 Dziedzictwo - serial, Turcja

17:00 Teleexpress
17:20 Pogoda
17:25 Jaka to melodia?
17:55 Klan - telenowela, Polska
18:20 Zaraz wracam - serial, 2026
18:55 Akacjowa 38 - serial, 2018
19:30 Program inform. 19.30
19:55 Pytanie dnia - rozmowa
20:10 Sport; Pogoda
20:30 Omnibus - szybcy i mądrzy
21:20 Pozdrowienia z Paryża - akcja, Franc., 2010
23:05 Katyń - dram., Pol., 2007 ●
01:15 Pierwsza klasa - obycz., USA, 2024
03:10 Magazyn Ekspresu Reporterów
04:10 Film dokumentalny
04:55 Wykrywacz kłamstw
05:15 Pytanie dnia - rozmowa
05:40 Reporterzy - magazyn
05:50 Oko na Świat - magazyn

TVP 2

04:35 Na dobre i na złe - serial obyczajowy
05:30 M jak miłość - serial, Polska, 2023
06:25 Pożyteczni.pl - magazyn
06:55 Dla niesłyszących - Barwy szczęścia - serial obycz., 2025
07:30 Pytanie na śniadanie - w tym: Serwis Info i Pogoda Flesz
11:40 Gwiazdorska kuchnia Ani - magazyn kulinarny
12:15 Rzecz Polska - Fotel 366 Józefa Chierowskiego - dokument, 2018
12:30 Koło fortuny - teleturniej
13:15 Panna młoda - serial obycz., Turcja, 2024
14:05 Va Banque - teleturniej
14:35 Na sygnale - serial fabularyzowany
15:05 La Promesa - serial obycz., 2024

16:00 Koło fortuny - teleturniej
16:35 Familiada - teleturniej
17:20 Panna młoda - serial obyczajowy, Turcja, 2024
18:15 Va Banque - teleturniej
18:50 Jeden z dziesięciu - teleturniej
19:25 Barwy szczęścia - serial obyczajowy, Polska, 2025
20:40 Przepis dnia
20:55 Na dobre i na złe - Dyżur na intensywnej terapii - serial, Polska, 2026
21:55 Na sygnale - serial fabularyzowany
22:55 Peaky Blinders - serial, Wlk. Bryt., 2022
00:30 Planeta singli - komedia romantyczna, Polska, 2016
02:45 Mistrzynie - dokument, Polska, 2025

TVN

05:40 Uwaga! - program interwencyjny
05:55 Ukryta prawda - program obyczajowy
06:50 Kuchenne rewolucje - program kulinarno-rozrywkowy
07:45 Dzień Dobry TVN - magazyn poranny
11:20 Doradca smaku - program kulinarny
11:25 Kuchenne rewolucje - Dzisiaj zajrzymy do kołobrzeskiego lokalu „Figa z makiem" oraz do serwującej włoskie dania „Irlandii" w Czechowicach-Dziedzicach.
13:40 Ukryta prawda - program obyczajowy
15:45 Młode gliny - program kryminalny
16:50 Szpital św. Anny - serial obycz., Polska
17:55 Detektywi - program kryminalny

19:00 Fakty
19:35 Sport
19:45 Pogoda
19:55 Uwaga! - program interwencyjny
20:15 Na Wspólnej - serial obycz., Polska
20:50 The Floor - teleturniej
21:30 Królowa przetrwania - reality show
22:55 Banksterzy - obycz., Polska, 2020
01:00 Uwierz w ducha - sens., USA, 1990
03:10 Szpital św. Anny - serial obycz., Polska
04:00 Uwaga! - program interwencyjny
04:15 Perła Kataru - najbardziej luksusowa wyspa świata
05:05 Jak to jest zrobione - serial popularnonaukowy

POLSAT

06:00 Nowy dzień
08:30 Malanowski i Partnerzy - serial kryminalny
09:30 Trudne sprawy - program obyczajowy
11:35 Gliniarze - serial paradokumentalny
14:40 Dlaczego ja? - serial paradokumentalny
15:50 Wydarzenia - program informacyjny
16:15 Pogoda
16:20 Interwencja - magazyn reporterów
16:30 Na Ratunek 112 - serial obyczajowy
17:00 Gliniarze - serial paradokumentalny
18:00 Pierwsza miłość - serial obyczajowy
18:50 Wydarzenia - program informacyjny
19:15 Gość Wydarzeń - rozmowa dnia
19:30 Sport
19:40 Pogoda

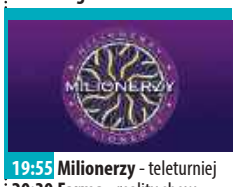

19:55 Milionerzy - teleturniej
20:30 Farma - reality show
22:45 Komediowa środa - Stuber - kom., USA, 2019. Stu (Kumail Nanjian) to rozmowny, skromny pracownik sklepu sportowego, który dorabia jako kierowca Ubera, żeby spełnić marzenie swojego życia - założyć własną siłownię. Niestety ma potężnego pecha, bo...
00:30 Chiński zodiak - sens., Chiny, 2013
02:55 Nasz Nowy Dom - program rozrywkowy
04:15 Kabaretowa Ekstraklasa - program rozrywkowy, Polska, 2017
04:40 Disco Gramy - program muzyczny
05:25 Telezakupy TV Okazje

TVP Kultura

07:30 Tamte lata, tamte dni - Sławomira Łozińska - magazyn
08:10 Podróże z historią - W świecie Łemków - dok., Polska, 2016
08:45 WTEM - Magdalena Bielska • Tomasz Bąk „Bailout" - felietony
09:00 Chłopi - Ogień - serial, Polska, 1972
10:05 Pestka - melodramat, Polska, 1995
11:45 Cyrograf dojrzałości - film TVP, 1967
12:50 Wspomnij mnie - dok., Polska, 1989
13:55 Tygodnik Kulturalny - magazyn
14:50 Rewia Chaplina - kom., Wlk. Bryt., USA, 1959
16:55 Chłopi - Bór - serial, Polska, 1972
18:00 Dobre strony - Jerzy Owsiak i Areta Szpura - reportaż

18:30 Informacje kulturalne - magazyn
18:50 Reżyserzy - Mike Nichols - dok., Wlk. Bryt., 2018
19:40 WTEM - Julia Fiedorczuk „Jeden jeż" • Julia Fiedorczuk „Ćwiczenie" - felietony
20:00 Kos - fabularny, Niemcy, Polska, 2023
22:10 Przygody Sherlocka Holmesa - Nakrapiana opaska - serial, Wlk. Bryt., 1984
23:20 Hala odlotów - talk-show
00:20 Trio Jazzowe Marcina Maseckiego - koncert, 2020
01:20 Mrożony peppermint - obycz., Hiszp., 1967
03:05 Bez stałego adresu - Bob Dylan - dokument, Wlk. Bryt., 2005

TV Puls

06:00 Nash Bridges - W windzie zamaskowany mężczyzna zabija pięć osób, pozostawiając przy życiu jedynie reporterkę telewizyjną...
08:00 Kobra - oddział specjalny - Nadchodzą urodziny żony Semira. Niespodziewanie mężczyzna odczytuje wiadomość, którą dostała Andrea i dowiaduje się, że jego ukochana ma romans...
10:00 Triumf miłości - serial obyczajowy
12:00 Nie igraj z aniołem - serial obyczajowy
13:00 Wspaniałe stulecie - serial kostiumowy
14:00 Przepis na zbrodnię - serial kryminalny
15:00 Lombard. Życie pod zastaw - paradokument fabularny
16:00 Ranczo - serial komediowy
18:00 Lombard. Życie pod zastaw - paradokument

20:00 Rytuał śmierci - thriller, USA, 2023. W Clinton w stanie Missisipi detektyw Lucas Boyd (Cole Hauser) prowadzi śledztwo w sprawie serii brutalnych morderstw. Zbrodnie noszą znamiona afrykańskiego rytuału Muti.
21:55 Droga do odkupienia - thriller, USA, Niemcy, 2022. Sally (Juliette Binoche) pracuje jako kierowca ciężarówki. Pewnego razu zostaje zmuszona przez gang więzienny do przemytu nielegalnego ładunku.
00:10 Dzień zagłady - akcja, USA, 1998
02:35 Dzielnica strachu - serial
03:30 Menu na miarę
05:00 Dzielnica strachu - serial

TVN 7

05:25 Ten moment - program o ludziach i chwilach, które na zawsze odmieniły ich los
05:55 Szkoła - Adam Wojcieszko z 3a jest dręczony przez szkolnych chuliganów. Jego brat Konrad, aby nie stać się kolejną ofiarą, zaprzyjaźnia się z uczniami, chcąc dołączyć do ich paczki.
08:45 Ukryta prawda - program obyczajowy
11:55 W-11 Wydział Śledczy - program kryminalny
14:00 Detektywi - program kryminalny
15:00 Szpital św. Anny - serial obycz., Polska
16:00 Sędzia Anna Maria Wesołowska - serial sądowy
17:00 Zapisane w gwiazdach - program paradokumentalny
18:00 Opowieści małżeńskie - program obycz.

19:00 Ukryta prawda - program obyczajowy
20:00 Hotel Paradise - reality show
21:00 Śmiertelna wyliczanka - sens., USA, 2002. Policja znajduje zwłoki kobiety. Na miejscu zbrodni morderca pozostawił wiele śladów...
23:30 San Andreas - katastrof., USA, 2015
01:45 Hotel Paradise - reality show
02:35 Żyjąc z potworem - historie ludzi mieszkających z zabójcą
03:25 SOS Ekipy w akcji - program policyjny
04:10 Usterka - program poradnikowy
04:45 Dorota was urządzi - program lifestylowy

TV 4

06:00 Strażnik Teksasu - film akcji **07:55** Bogaty Dom - Biedny Dom - program paradok. **08:55** Policjantki i Policjanci - serial paradok. **10:55** Na Ratunek 112 - serial obyczajowy **11:55** Dlaczego ja? - serial paradokumentalny **12:55** Trudne sprawy - program obyczajowy **15:55** Łowcy skarbów. Kto da więcej **18:00** Policjantki i Policjanci - serial paradok. **20:00** Uroczysko - serial krym. **20:30** Sprawiedliwi - Wydział Kryminalny - serial policyjny **21:30** Sprawiedliwi. Trójmiasto **22:40** Sekcja 8 - sens., USA, 2022 **00:40** Interwencja - magazyn reporterów **00:55** Love Island. Wyspa miłości **01:55** Hardkorowy lombard **02:55** Śmierć na 1000 sposobów **03:25** Lubię disco! **04:25** Top 10 - Lista Przebojów **05:30** Telezakupy TV Okazje

TV Trwam

09:30 Sanktuaria polskie **09:50** Św. na każdy dzień **10:00** Audiencja Generalna Ojca Św. Leona XIV z Watykanu **11:10** Mateczniki Polskości **11:25** Jestem mamą **11:40** Myśląc Historia **11:50** Odnaleźć siebie **12:00** Regina Coeli **12:03** Informacje dnia **12:20** Pakistan. Pogodzeni z losem **13:00** Słudzy Boga i człowieka. Aniołowie **13:30** Msza św. **14:30** Jezu, Ty się tym zajmij **15:00** Gen. Kazimierz Raszewski **15:50** Ma się rozumieć **16:00** Inf. dnia **16:10** Na zdrowie **16:30** Promień z Fatimy **17:00** Po stronie prawdy **17:55** Poczet Wlk. Polaków **18:00** Regina Coeli **18:05** Inf. dnia **18:15** Rozmowy niedok. **19:20** Odnaleźć siebie **19:30** Bóg z nami **20:00** Inf. dnia **20:20** Różaniec **20:50** Myśląc Ojczyzna **21:00** Apel Jasnog. **21:20** Inf. dnia **21:40** Polski Punkt Widzenia **22:00** Przetrwaliśmy **22:30** Ks. Jerzy Popiełuszko

CZWARTEK • 9 kwietnia

TVP 1

06:20 Akacjowa 38 - serial, 2018
07:00 Transmisja Mszy Świętej
07:30 Pełnia Wiary - magazyn
08:00 Serwis Info; Pogoda Info
08:25 Zaraz wracam - serial, 2026
09:00 Ranczo - serial kom., 2016
10:00 Komisarz Alex - serial krym.
11:00 Ojciec Mateusz - serial
12:00 Serwis Info
12:10 Agrobiznes; Agropogoda
12:40 To się opłaca - magazyn
12:55 Supermoce fluorescencji - dok., Franc., 2025
14:00 Złoty chłopak - serial obycz., 2022
15:00 Serwis Info
15:15 Reporterzy - magazyn
15:35 Gra słów. Krzyżówka - teleturniej
16:05 Dziedzictwo - serial, Turcja
17:00 Teleexpress
17:20 Pogoda
17:25 Jaka to melodia? - teleturniej muzyczny

17:55 Klan - telenowela, Polska
18:20 Zaraz wracam - serial, Polska, 2026
18:55 Akacjowa 38 - serial, Hiszp., 2018
19:30 Program inform. 19.30
19:55 Pytanie dnia - rozmowa
20:10 Sport; Pogoda
20:30 Omnibus - szybcy i mądrzy - teleturniej
21:20 Ojciec Mateusz - serial
22:20 Sprawa dla reportera
23:20 Himalaista z przypadku - dok., USA, 2020
00:35 Pozdrowienia z Paryża - akcja, Franc., 2010
02:15 Sabrina - fab., USA, 1954
04:10 Sprawa dla reportera
05:00 Wykrywacz kłamstw
05:20 Pytanie dnia - rozmowa
05:40 Reporterzy - magazyn
05:50 Oko na Świat - magazyn

TVP 2

04:35 Na dobre i na złe - serial
05:30 M jak miłość - serial, 2023
06:25 Operacja zdrowie - magazyn medyczny
06:55 Dla niesłyszących - Barwy szczęścia - serial
07:30 Pytanie na śniadanie - w tym: Serwis Info i Pogoda Flesz
11:40 Dzień z życia artysty - Krzysztof Ścierański - magazyn
12:15 Którędy po sztukę - Bitwa pod Orszą - mag.
12:30 Koło fortuny - teleturniej
13:15 Panna młoda - serial obycz., Turcja, 2024
14:05 Va Banque - teleturniej
14:35 Na sygnale - serial fabularyzowany
15:05 La Promesa - serial obycz., 2024
16:00 Koło fortuny - teleturniej
16:35 Familiada - teleturniej

17:20 Panna młoda - serial obycz., Turcja, 2024
18:15 Va Banque - teleturniej
18:50 Jeden z dziesięciu - telet.
19:25 Barwy szczęścia - serial obycz., 2025
20:40 Super Gary. Gotuj z Bosacką! - program rozrywkowy
21:15 Tak to leciało - teleturniej muzyczny
22:15 Niepewne sytuacje - program rozrywkowy
22:45 Syn - serial, USA, 2017
00:25 Rodzinka.pl - serial kom.
01:05 Asterix i Obelix: W służbie Jej Królewskiej Mości - kom., Włochy, Hiszp., Franc., 2012
03:00 Lepsza połowa - serial, Polska, 2020
03:35 Akacjowa 38 - serial

TVN

05:40 Uwaga! - program interwencyjny
05:55 Ukryta prawda - program obyczajowy
06:50 Kuchenne rewolucje - program kulinarno-rozrywkowy
07:45 Dzień Dobry TVN - magazyn poranny
11:20 Doradca smaku - program kulinarny
11:25 Kuchenne rewolucje - program kulinarno-rozrywkowy
13:40 Ukryta prawda - program obyczajowy
15:45 Młode gliny - program kryminalny
16:50 Szpital św. Anny - serial obycz., Polska
17:55 Detektywi - program kryminalny
19:00 Fakty - program informacyjny
19:35 Sport
19:45 Pogoda

19:55 Uwaga! - program interwencyjny
20:15 Na Wspólnej - serial obycz., Polska
20:50 The Floor - teleturniej
21:30 Kuchenne rewolucje - program kulinarno-rozrywkowy
22:40 Barbie - kom., USA, Wlk. Bryt., 2023
00:55 Skok na głęboką wodę - reality show
02:00 Szpital św. Anny - serial obycz., Polska
02:50 Uwaga! - program interwencyjny
03:05 CSI: Kryminalne zagadki Las Vegas - serial, USA
04:35 Jak to jest zrobione - serial popularnonaukowy, Kanada
05:00 Nauka jazdy - reality show

POLSAT

06:00 Nowy dzień
08:25 Malanowski i Partnerzy - Do Bronka przychodzi Patrycja. Chce, by Malanowski i jego ludzie dowiedzieli się, czy jej ojciec ma romans.
09:30 Trudne sprawy - program obyczajowy
11:35 Gliniarze - serial paradokumentalny
14:40 Dlaczego ja? - serial paradokumentalny
15:50 Wydarzenia - program informacyjny
16:15 Pogoda
16:20 Interwencja - magazyn reporterów
16:30 Na Ratunek 112 - serial obyczajowy
17:00 Gliniarze - serial paradokumentalny
18:00 Pierwsza miłość - serial obyczajowy
18:50 Wydarzenia - program informacyjny

19:15 Gość Wydarzeń - rozmowa dnia
19:30 Sport
19:45 Pogoda
19:55 Milionerzy - teleturniej
20:30 Farma - reality show
21:30 Nasz Nowy Dom - program rozrywkowy
22:55 Projektantka - dramat, kom., Australia, 2015. ●
01:25 Sortownia - serial obycz.
02:30 Bejbi Blues - obycz., Polska, 2012. 17-letnia Natalia urodziła dziecko. Natalia ciążę zaplanowała. Razem ze swoim chłopakiem Kubą próbują podołać obowiązkom rodziców, choć sami jeszcze na dobre nie dorośli.
04:55 Disco Gramy
05:40 Telezakupy TV Okazje

TVP Kultura

07:20 Tamte lata, tamte dni - Allan Starski - magazyn
08:00 Bursztynowym szlakiem - dokument, Polska, 2016
08:35 WTEM - Julia Fiedorczuk „Jeden jeż" • „Ćwiczenie" - felietony
08:40 PrzyStań nad Biblią
09:00 Chłopi - Bór - serial, Polska, 1972
10:05 Rewia Chaplina - kom., Wlk. Bryt., USA, 1959
12:10 Reżyserzy - Mike Nichols - dokument, Wlk. Bryt., 2018
13:05 Kolekcja - Gruppa - felieton
13:20 Niedziela z... Gwiazdami Polskiego Radia
14:20 Papusza - dram., Polska, 2013
17:15 Chłopi - Gospodynie - serial, Polska, 1972
18:15 Abakanowicz w Paryżu - reportaż
18:40 Którędy po sztukę - Goshka Macuga - mag.

18:55 Portrety - Gregory Peck - aktor dżentelmen - dok., Franc., 2023
20:00 Hala odlotów - talk-show
21:00 Czwartkowy klub filmowy - Kanał - dram. wojenny, 1956
22:50 Dzień, w którym umarła gwiazda rocka - Buddy Holly - dokument, Wlk. Bryt., 2018
23:20 Video Killed the Radio Star - Andy Morahan - dokument, Wlk. Bryt., 2009
23:50 Panorama kina polskiego - Kos - fabularny, Niemcy, Polska, 2023
02:05 Scena muzyczna - Trio Jazzowe Marcina Maseckiego - koncert, 2020

TV Puls

06:00 Nash Bridges - Do Nasha dociera informacja, że niejaki Tony B - przedstawiciel kryminalnego świata - nie żyje...
08:00 Kobra - oddział specjalny - Semir i Ben próbują uratować mężczyznę z samochodu pędzącego prosto na inny wypadek drogowy. Niestety nie udaje im się to...
10:00 Triumf miłości - serial obyczajowy
12:00 Nie igraj z aniołem - serial obyczajowy
13:00 Wspaniałe stulecie - serial kostiumowy
14:00 Przepis na zbrodnię - serial kryminalny
15:00 Lombard. Życie pod zastaw - paradokument fabularny
16:00 Ranczo - serial komediowy
18:00 Lombard. Życie pod zastaw - paradokument fabularny

20:00 Taxi 4 - kom., Franc., 2007. Na komisariacie pojawia się pewien Belg (Jean-Luc Couchard), który następnie ma zostać przetransportowany do więzienia w Afryce. Niestety zbyt łatwowierny Émilien uwalnia go. Émilien wierzy, że jeśli złapie zbiega, jego problemy się skończą.
21:55 Taxi 5 - kom., Franc., 2018
23:55 Turner i Hooch - kom., USA, 1989
02:00 Dzielnica strachu - serial kryminalny
02:55 Dyżur - serial medyczny
03:55 Menu na miarę - program kulinarny
04:20 Taki jest świat - przegląd wydarzeń z całego globu.
05:00 Dzielnica strachu - serial kryminalny

TVN 7

05:25 Ten moment - program opowiada o ludziach i chwilach, które na zawsze odmieniły ich los
05:55 Szkoła - Uczennica trzeciej klasy gimnazjum, Marika Wroniecka ucieka z domu i nocuje u Sary Czarneckiej, której rodzice wyjechali. Dziewczyna ujawnia się, kiedy policja i media nagłaśniają jej zniknięcie.
08:45 Ukryta prawda - program obyczajowy
11:55 W-11 Wydział Śledczy - program kryminalny
14:00 Detektywi - program kryminalny
15:00 Szpital św. Anny - serial obycz., Polska
16:00 Sędzia Anna Maria Wesołowska - serial sądowy
17:00 Zapisane w gwiazdach - program paradokumentalny

18:00 Opowieści małżeńskie - program obyczajowy
19:00 Ukryta prawda
20:00 Hotel Paradise - reality show
21:00 Polowanie na druhny - kom., USA, 2005. Bohaterowie korzystają ze sprawdzonego sposobu wkręcania się na wesele, który polega na poderwaniu kobiety podekscytowanej samą myślą o małżeństwie.
23:35 List w butelce - obycz., USA, 1999
02:15 Hotel Paradise - reality show
03:00 Żyjąc z potworem - historie ludzi mieszkających z zabójcą
03:50 SOS Ekipy w akcji - program policyjny
04:35 Usterka - poradnik

TV 4

06:00 Strażnik Teksasu - film akcji **07:55** Bogaty Dom - Biedny Dom - program paradok. **08:55** Policjantki i Policjanci - serial paradok. **10:55** Na Ratunek 112 - serial obycz. **11:55** Dlaczego ja? - serial paradok. **12:55** Trudne sprawy - program obyczajowy **15:55** Łowcy skarbów. Kto da więcej **18:00** Policjantki i Policjanci - serial paradok. **20:00** Uroczysko - serial krym. **20:30** Sprawiedliwi - Wydział Kryminalny **21:30** Sprawiedliwi. Trójmiasto **22:40** Impas - sens., USA, 2021 **00:40** Interwencja - magazyn reporterów **00:50** Love Island. Wyspa miłości - reality show **01:55** Hardkorowy lombard **02:55** Śmierć na 1000 sposobów **03:25** Lubię disco! **04:25** Top 10 - Lista Przebojów **05:30** Telezakupy TV Okazje

TV Trwam

09:20 Bóg z nami **09:45** Oświadczenie Fundacji Lux Veritatis **10:00** Inf. dnia **10:15** Rozmowy niedok. **11:25** Myśląc Ojczyzna **11:35** Przyroda i ludzie **12:00** Regina Coeli **12:03** Inf. dnia **12:20** Wykłady z kongresu **12:50** Mateczniki Polskości **13:00** Bezpieczna Mama **13:20** Przegląd Tyg. „Niedziela" **13:30** Msza św. **14:30** Dom Paderewskiego w Ojczyźnie **15:00** Po stronie prawdy **15:50** Ma się rozumieć **16:00** Inf. dnia **16:10** Z wędką nad wodę **16:35** Sól ziemi **17:05** Akademia pro-life **17:30** Odpowiedzialni za Kościół **17:55** Poczet Wlk. Polaków **18:00** Regina Coeli **18:05** Inf. dnia **18:15** Rozmowy niedok. **19:25** Św. na każdy dzień **19:30** Każdy maluch to potrafi **19:45** Modlitwa z udziałem dzieci **20:00** Inf. dnia **20:20** Różaniec **20:50** Głos Polski **21:00** Apel Jasnog. **21:20** Informacje dnia

eprasa.pl 87bac9f5f8

Oferta Strzelina coraz bogatsza

STRZELIN

W miniony weekend, od 27 do 29 marca, odbyły się Targi Turystyki i Czasu Wolnego. To największe wydarzenie targowe tej branży w kraju. Od początku organizowane jest we Wrocławiu, a przez ostatnie lata – w salach stadionu Tarczyński Arena. W tegorocznej, 16. edycji wydarzenia udział wzięło około 230 wystawców, prelegentów i podróżników.

Na jednym ze stoisk swoją ofertę prezentowała gmina Strzelin, która w targach uczestniczy od kilku lat. Co trzeba podkreślić, strzelińskie stoisko z roku na rok jest bogatsze i oferuje coraz szerszy zakres tego, co można na Ziemi Strzelińskiej zobaczyć. Były mapy, foldery, ulotki, gadżety, a także – co było nowością – oryginalne wyroby kulinarne rodzimych producentów.

Pamiątkowe zdjęcie na stoisku Strzelina

Podobnie jak w latach minionych odwiedziliśmy strzelińskie stoisko i z obsługującymi je pracownikami zrobiliśmy sobie tradycyjne, pamiątkowe zdjęcie. Trzymamy kciuki za to, aby odwiedzający strzeliński punkt zawitali do gminy Strzelin jako turyści i osobiście przekonali się, ile jest tu atrakcji do zobaczenia.

Warto nadmienić, że najszerzej prezentowały się gminy, powiaty i miejsca z Dolnego Śląska oraz województw przyległych. Było też ogromne stoisko naszych południowych sąsiadów – Czechów oraz oferta przygranicznych niemieckich landów.

Trzeba przyznać, że każdy mógł znaleźć coś dla siebie – od krótkich wycieczek po okolicy po wyprawy w odległe zakątki globu. Tak więc ruszajmy w podróż…

Andrzej Kaczmarek

Noc sztuki i muzyki w Galerii

STRZELIN

Strzeliński Ośrodek Kultury zaprasza na wyjątkowe wydarzenie artystyczne, które odbędzie się 11 kwietnia o godzinie 17:00 w Galerii Skalnej przy ul. Brzegowej 10A.

Tego dnia zaplanowano wernisaż wystawy Ewy Kutylak pt. „Miejsce w lesie". Ekspozycja obejmuje malarstwo i grafikę, a jej tematyka inspirowana jest naturą, ciszą i uważnością. Artystka jest absolwentką Akademii Sztuk Pięknych we Wrocławiu, Akademii Pedagogiki Specjalnej im. M. Grzegorzewskiej w Warszawie oraz studiów Uważności i Współczucia na SWPS w Krakowie. W swojej twórczości zajmuje się malarstwem, grafiką warsztatową i rysunkiem. Jest laureatką stypendiów artystycznych, w tym Stypendium im. Tadeusza Kulisiewicza oraz dwukrotną stypendystką Stypendium Promocji Twórczości Ministerstwa Kultury. Otrzymała także liczne nagrody i wyróżnienia w dziedzinie grafiki warsztatowej.

Wydarzenie uzupełni koncert Grzegorza Dąbrowskiego, który zapewni oprawę muzyczną spotkania.

Organizatorem wydarzenia jest Strzeliński Ośrodek Kultury. Wstęp na wydarzenie jest wolny.

AK

eprasa.pl 87bac9f5f8

Przewodniczący kontra media, wójt kontra radny

Komentarz do przebiegu sesji Rady Gminy Kondratowice z dnia 25 marca.

KONDRATOWICE

Podczas sesji wójt Tomasz Gracz publicznie ocenił zachowanie radnego Czesława Krawczyszyna słowami „chamskie, prostackie i żałosne", dodając, że „nigdy nie powinien pełnić funkcji radnego". Nawet jeśli zachowanie radnego poza obradami budziło zastrzeżenia, sesja rady gminy nie jest miejscem na osobiste inwektywy. To nie merytoryczna krytyka, lecz zwykły personalny atak. Ponadto decyzja, kto pełni mandat radnego, nie należy do wójta, tylko do mieszkańców – a radny Czesław Krawczyszyn cieszy się ich zaufaniem już od ponad 30 lat.

Wójt powinien dbać o wysoki standard debaty publicznej i dawać przykład powściągliwości – nawet w sytuacji silnego emocjonalnego zaangażowania. Inwektywy obniżają ten poziom i nie służą mieszkańcom.

Warto też dodać, że przewodniczący Andrzej Grondys zamiast upomnieć wójta za przekroczenie granic kultury debaty, zganił radnego, który ośmielił się zaprotestować przeciwko tym personalnym atakom. Co więcej, radny nie miał nawet możliwości zabrać głosu w swojej obronie. Takie zachowanie budzi poważne wątpliwości co do bezstronności przewodniczącego. Jego obowiązkiem jest bowiem dbanie o porządek i powagę obrad, co powinno być stosowane zarówno wobec radnych, jak i wójta.

Przewodniczący Andrzej Grondys ostro skrytykował jednak zachowanie dziennikarzy na poprzednim posiedzeniu, określając je mianem „skandalicznego". Zapowiedział jednocześnie, że nie dopuści do powtórki takiej sytuacji i że w przyszłości media będą musiały przebywać w części sali przeznaczonej dla publiczności. To niebezpieczna i całkowicie nietrafiona wypowiedź. Takie słowa świadczą o braku szacunku dla wolności mediów i braku zrozumienia ich roli w demokratycznym samorządzie.

Sesje rady gminy są jawne na mocy ustawy o samorządzie gminnym. Media mają prawo być obecne na obradach, dokumentować ich przebieg, nagrywać i wykonywać zdjęcia – bez konieczności uzyskiwania indywidualnej zgody przewodniczącego. Przewodniczący nie ma też prawa decydować, gdzie media mogą stać, rozkładać sprzęt czy w jaki sposób wykonywać swoją pracę – o ile oczywiście nie zakłócają one porządku obrad w sposób rażący.

Zamiast ograniczać obecność mediów, przewodniczący rady powinien stać na straży transparentności obrad.

Magdalena Ziółkowska

eprasa.pl 87bac9f5f8

Pasja, która zatrzymuje chwile

W czasach, gdy prawie każdy robi zdjęcia telefonem, Adrian Dryka z Białobrzezia wciąż sięga po prawdziwy aparat. Uczeń maturalnej klasy strzelińskiego technikum od dziecka pasjonuje się fotografią – godzinami czeka na odpowiednie światło, aby uchwycić ten jeden, niepowtarzalny moment.

BIAŁOBRZEZIE

Adrian Dryka, uczeń klasy maturalnej strzelińskiego technikum, mieszka w Białobrzeziu w gminie Kondratowice. Od dzieciństwa pasjonuje się fotografią. – *Wszystko zaczęło się od aparatu na kliszę, który kupiła moja mama* – wspomina Adrian. – *Dużo jeździliśmy, mama robiła zdjęcia, a ja to obserwowałem. Podobało mi się, że trzeba chwilę się zastanowić przed kliknięciem migawki, bo klisza nie wybacza błędów. Miałem wtedy 8–10 lat i byłem zafascynowany wszystkim, co związane z fotografią* – dodaje nasz rozmówca.

Fotograf z Białobrzezia, a w tle jego prace, które można oglądać w holu Biblioteki Pedagogicznej w Strzelinie

Niedługo później Adrian zaczął robić pierwsze samodzielne zdjęcia. Dziś pracuje na sprzęcie dopasowanym do własnych potrzeb – po testowaniu aparatów Canona, Nikona, Sony i Fuji, wybrał Nikona. – *Najlepiej mi się na nim pracuje* – podkreśla.

Początkowo interesowały go krajobrazy i motoryzacja – fotografował samochody na zlotach. Od około 2–2,5 roku zaczął wykonywać także portrety. – *Mam grupę znajomych, którzy chętnie pozują. Dziewczyna bardzo mi pomaga. Kiedy jest dobre światło, idziemy razem – oni dostają zdjęcia, ja ćwiczę. Wszyscy są zadowoleni* – mówi z uśmiechem Adrian.

Większość prac powstaje w najbliższej okolicy – wszędzie tam, gdzie da się dojechać rowerem. Najwięcej czasu spędza w masywie Ślęży, nad zalewem Mietkowskim, w parku miejskim w Strzelinie. Robi zdjęcia pałaców w Białobrzeziu, Piotrkówku i Jezierzycach Małych. Z przyjaciółmi eksplorował opuszczone budynki w ramach urbexu.

– *Lubię też parki, kolorowe i żywe kadry. Wszystko zależy od pory roku i planu* – wyjaśnia Adrian, który podkreśla, że nie każde zdjęcie wychodzi idealnie. – *Bierze się aparat nie po to, żeby zrobić jedno konkretne ujęcie, tylko kilkadziesiąt. Z tego wybiera się najlepsze* – podkreśla nasz rozmówca.

AI w fotografii

Na początku obróbka jednej sesji zajmowała mu nawet pięć dni. Obecnie, po kilku latach doświadczenia, obróbka jednego zdjęcia trwa zazwyczaj 40–60 minut. Fotografia nauczyła go przede wszystkim cierpliwości, zwłaszcza w kontaktach z ludźmi. – *Po okresie covidowym, kiedy wszyscy byliśmy zamknięci, dużo mi to dało. Trzeba umieć nawiązać relację, żeby na zdjęciu pokazać emocje i prawdziwą chwilę, która może się już nie powtórzyć* – zauważa Adrian.

Adrian ma za sobą już drugą wystawę w holu Biblioteki Pedagogicznej w Strzelinie, na której prezentował swoje prace. Co roku pokazuje zdjęcia także na szkolnych ekspozycjach, startuje w konkursach (m.in. Portret 2025) oraz na zlotach samochodowych. Robił zdjęcia dla salonu samochodowego na stadionie we Wrocławiu, a jego kadry trafiły na pocztówki. – *To było dla mnie bardzo duże przeżycie* – podkreśla Adrian.

Letni pejzaż z makami autorstwa Adriana

Plany na przyszłość? – *Kończę szkołę, pójdę do pracy, ale chcę dalej rozwijać fotografię. Chciałbym zainwestować w lepszy sprzęt. Jeśli życie pozwoli – może uda się otworzyć własne studio albo pracować jako fotoreporter* – zastanawia się nasz rozmówca.

Fotografia nie stoi w miejscu – również do niej przenikają nowe technologie. Coraz częściej mamy do czynienia z generowaniem zdjęć przez sztuczną inteligencję, które wyglądają jak te zrobione przez człowieka. – *Generowanie zdjęć przez AI szkodzi fotografom, bo wypiera ich z rynku. Problemem są także fejki. Potrafię odróżnić, które zdjęcia są zrobione przez sztuczną inteligencję, bo popełnia ona minimalne błędy, podczas gdy zdjęcia zrobione przez fotografa zawierają ich więcej. Z drugiej strony nowe technologie ułatwiają obróbkę zdjęć i są wykorzystywane w profesjonalnych programach, np. w Photoshopie. Myślę więc, że należy zachować rozsądek w używaniu AI w fotografii* – podsumowuje Adrian.

Zdjęcia Adriana – od ulicznych kadrów, przez portrety, po zdjęcia produktowe i kulinarne, można obejrzeć na Instagramie na profilu @fantom.street.photographer.

Magdalena Ziółkowska

Jazz i klasyka powracają

POWIAT

Ośrodek Kultury i Sztuki we Wrocławiu zapowiedział powrót koncertów klasycznych oraz jazzu do naszego powiatu. Projekt „Z klasyką i jazzem przez Polskę" już wkrótce wystartuje. Gdzie odbędą się koncerty i kto zawita do powiatu strzelińskiego?

– *Jest nam niezmiernie miło poinformować, że jak co roku, już od czterech lat, województwo dolnośląskie wraz z Ośrodkiem Kultury i Sztuki we Wrocławiu współorganizuje genialny program „Z klasyką przez Polskę" oraz „Z jazzem przez Polskę". To cykl koncertów znamienitych artystów na najwyższym poziomie artystycznym. Ten program rusza. Niebawem rozpoczną się trasy koncertowe. Jest mi szalenie miło już zdradzić państwu, że na pewno zawitają do Strzelina – miejsca wcale nieoczywistego, innego niż dotychczas. Koncerty odbędą się także w Wiązowie i w innych miejscach w powiecie strzelińskim* – poinformowała Izabela Kurc-Kuriata, dyrektor departamentu kultury i dziedzictwa kulturowego UMWD.

– *Ten projekt jest ważny dla nas, bo dociera z muzyką klasyczną i jazzową do miejsc małych, do wsi i różnych przestrzeni, które nasi artyści i odbiorcy szalenie lubią. Ta interakcja z odbiorcami jest genialna i myślę, że sprawi przyjemność nie tylko naszym artystom, ale także mieszkańcom powiatu strzelińskiego. Już dzisiaj serdecznie państwa zapraszamy. W tych miejscach jest zupełnie inna atmosfera niż w dużych salach koncertowych* – dodała.

Na ten moment trwają uzgodnienia odnośnie miejsca koncertów oraz dat. O szczegółach poinformujemy w kolejnych wydaniach Słowa.

MD

eprasa.pl 87bac9f5f8

Uwaga – cyfra w nawiasie, po ogłoszeniu, oznacza numer gazety w roku 2026, w której po raz pierwszy opublikowano jego treść. Każde ogłoszenie publikujemy w dwóch numerach gazety.

MOTORYZACJA
SAMOCHODY MOTOCYKLE

sprzedam, kupię:

* Sprzedam Froda Mondeo kombi TDCI 2010r. srebrny met. cena 13 200zł, tel. 603 401 277 (11-12)

* Sprzedam Quada Kymco 250, rok 2007, zarejestrowany, ubezpieczony, tel. 509 806 589 (11-12)

* Sprzedam lub zamienię, motocykl Yamaha XJ900S, rok 2001, zarejestrowany, ubezpieczony na samochód o małej pojemności np, Fiat Panda, tel. 509 806 589 (11-12)

*Sprzedam audi 80 b4, 1992 r., 2.0 benzyna, gaz, Przeworno, cena do uzgodnienia, tel. 669 091 179 (*)

CZĘŚCI SAMOCHODOWE, PRZYCZEPY

sprzedam, kupię:

*Sprzedam felgi stalowe do polo, skody, seata, 5jx14H2 komplet 4 szt. nieużywanych, oryginalnych. Dołożę bezpłatnie łańcuchy śniegowe. Tel. 602 450 170 (1-21)

*Sprzedam felgi stalowe do polo, Seata, Skody – komplet 4 sztuki, nieużywane, dołożę bezpłatnie łańcuchy śniegowe, tel. 602 450 170 (11-12)

* Sprzedam Alu felgi 5x100x15 4szt. VW/SKODA/AUDI/SEAT, tel. 693 778 798 (12-13)

SPRZĘT ROLNICZY
MASZYNY, CIĄGNIKI, PRZYCZEPY, URZĄDZENIA ITP.

sprzedam, kupię:

*Sprzedam przyczepę HW 60-11, ład, 6 ton wywrotka. Przyczepa, D – 4, wywrot na 3 strony z nakładkami, tel. 606 577 470 (11-12)

*Sprzedam pług trzy skibowy obrotowy kejs, zabezpieczenia resorowe. Pług cztero skibowy, Lemken nieobrotowy, tel. 606 577 470 (11-12)

*Sprzedam Steyer 110 koni, z przedni, napędem, zarejestrowany, ubezpieczony, stan dobry, tel. 606 577 470 (11-12)

*Sprzedam korz satelitów C – 330, pompa wtryskowa C – 328, ściągacz do łożysk, tel. 699 800 746 (12-13)

* Kupię ciągniki, przyczepy i maszyny rolnicze, Tel. 602 811 423, 713 926 264 (do 54*)

* Sprzedam maszyny rolnicze: ciągnik Ursus C 355, przyczepę, pług, brony, siewnik zbożowy, cyklop, kombajn do ziemniaków, Wiązów, Tel. 504 242 032 (*).

BUDYNKI - LOKALE NIEMIEWSZKALNE

sprzedam, kupię:

*Sprzedam tanio budynki gospodarcze blisko Strzelina. Tel. 696 524 858 (9-15)

Kupię lokal usługowy, Tel. 666 855 484 (do 54).

NIERUCHOMOŚCI
MIESZKANIA

wynajem, kupno, zamiana:

* Sprzedam kawalerkę w Przewornie, tel. 669 277 027 (11-14)

OGRODZENIA
• BETONOWE
• Siatki
• Panele
• Montaż
www.ogrobet-ogrodzenia.pl
PRODUCENT
tel. 77/434 23 20
tel. 607 067 040

* Kupię lokal usługowy, Tel. 666 855 484 (*)

* Kupię kawalerkę w Przewornie lub w Strzelinie, tel. 668 432 077 (*)

* Kupię mieszkanie 2- lub 3-pokojowe na osiedlu w Przewornie, Tel. 694 043 166 (*)

BUDYNKI - DOMY

sprzedam, kupię:

*Sprzedam dom jednorodzinny w Strzelinie 213m2, piwnica, okna plastikowe (nowe), pompa ciepła, kominek, 7 pokoi, 2 łazienki, 3 toalety, kuchnia + kuchnia letnia, spiżarnia, ogród z pergolą. Cena 850 tys. zł. Tel. 519 663 598 (3-31)

* Sprzedam dwa domy na działce 38 w Krzepicach, 25,25a, 1 dom o pow. 119m2, a 2 dom o pow. 104m2, tel. 5508 257 093 (12-13)

GARAŻE

BIURA W DOBREJ CENIE
Do wynajęcia dwa lokale biurowe o powierzchni 40 m2 każde, na parterze i piętrze, w wolnostojącym budynku. W każdym oddzielne: biuro, toaleta, kuchnia i korytarz. Wszystkie media włącznie z klimatyzacją. Teren ogrodzony i zamykany z dedykowanymi miejscami parkingowymi. Biura nowe, nadające się od razu do użytku. Lokalizacja, Strzelin przy ul. Wrocławskiej.
Bardzo atrakcyjna cena wynajmu. *Tel: 606 28 64 73*

sprzedam, kupie:

Kupię garaż w Strzelinie, tel. 889 971 887 (51)

GRUNTY, DZIAŁKI

sprzedam, kupię:

*Sprzedam działkę siedliskową 1240m2 (możliwość zabudowy mieszkaniowej.) Borek Strzeliński / Kojęcin. Tel. 691 892 821 (7-15)

*Sprzedam działkę budowlaną w Białym Kościele. Cena do uzgodnienia, tel. 531 000 284 (1-15)

*Sprzedam działkę budowlaną w Krzywinie o pow 0,30 HA, w ramach działki jest prąd i woda, wjazd od drogi głównej, cena do uzgodnienia, tel. 662 219 425 (11-12)

*Sprzedam działkę rolną 0,95HA, Stary Wiązów, tuż przy DK nr 39, na granicy z miastem Wiązów, cena 12zł/m2, możliwa zamiana w rozliczeniu na mieszkanie, do negocjacji, tel. 609 203 724 (11-12)

*Sprzedam działkę budowlaną uzbrojoną w Starym Wiązowie, o pow 0,1334 ha, tel. 789 324 218 (12-13)

* Sprzedam dzialki budowlane położone w Gęsińcu, 10 arowe, położone, między ulicą Jagodową a ulicą Akacjową, piękne okolice, ładny krajobraz, mały ruch samochodów, 5 minut do centrum Strzelina, tel, 506 426 971 (12-13)

* Sprzedam dzialki budowlane w Pławnej, działki są przy drodze asfaltowej, tel. 509 567 745 (12-13)

* Sprzedam grunty orne okolice Suchowic, 1,5ha, cena do negocjacji, tel. 782 606 760 (12-13)

* Kupię grunty, tel. 692 471 877 (*)

*Przyjmę w dzierżawę grunty orne na terenie Gminy Strzelin, Borów, Jordanów Śl., Kondratowice, Łagiewniki, tel. 603 197 699 (*)

* Sprzedam grunty w okolicach Piotrkowa Borowskiego. Łąki, pole i las, całość 1,86 ha, tel. 666 388 251 (*)

PRACA
zatrudnimy na stanowisko:
PIZZERMAN
Restauracja Biesiadowo w Strzelinie
Tel. 601 763 227

PRACA
DIAGNOSTIC-CAR
ZATRUDNIMY
MECHANIKA
SAMOCHODOWEGO
MOŻE BYĆ BEZ DOŚWIADCZENIA
Strzelin - ul. Fabryczna 29
Za Netto, teren byłej fabryki mebli
Tel. 784 090 773

RÓŻNE

sprzedam, kupię:

*Sprzedam drewno twarde liściaste do kominków lub metry gałęziówkę i rozpałkę w workach, tel. 609 139 104 (7-27)

*Sprzedam fotele biurowe obrotowe ze skóry naturalnej. Elektryczny podgrzewacz 51. stół plastikowy, ogrodowy, składany. Cena do uzgodnienia. Tel. 602 450 170 (1-21)

*Sprzedam rower terenowy włoski i szafy metalowe. Tel. 602 450 170 (1-17)

*Sprzedam ziemniaki jadalne grube 80gr, paszowe 30gr, drobne 80gr, tel. 602 811 423 (11-14)

*Sprzedam falownik Zeversolar 3680W. dołożę bezpłatnie, skrzynkę elektryczną, wyposażoną, cena do uzgodnienia, tel. 602 450 170 (11-12)

*Sprzedam dużę biurko 75cm x 160cm, cena do negocjacji, tel, 602 450 170 (10-11)

* Kupię narożnik lub wersalkę, tel. 692 822 218 (11-12)

*Sprzedam tanio gołębie Kingi, różne kolory, tel. 606 577 470 (11-12)

* Kupię zboże ZT owsa,

Kupię miejsce
na Cmentarzu Parafialnym w Strzelinie.
Tel. 602 185 982

PRACA
zatrudnimy na stanowisko:
OBSŁUGA KLIENTA:
- kelnerkę -
Restauracja Biesiadowo w Strzelinie
Tel. 601 763 227

eprasa.pl 87bac9f5f8

Młodzież zapobiega pożarom

STRZELIN

W poniedziałek, 30 marca, w strzelińskim ratuszu odbyły się eliminacje gminne Ogólnopolskiego Turnieju Wiedzy Pożarniczej „Młodzież Zapobiega Pożarom". W wydarzeniu uczestniczyli uczniowie szkół podstawowych z terenu gminy Strzelin, którzy sprawdzili swoją wiedzę z zakresu ochrony przeciwpożarowej, bezpieczeństwa oraz ratownictwa.

Turniej składał się z części pisemnej oraz finałów ustnych. Dodatkowo uczestnicy obejrzeli film edukacyjny przygotowany przez strażaków z Komendy Powiatowej Państwowej Straży Pożarnej w Strzelinie.

Po zakończeniu rywalizacji wyłoniono najlepszych uczestników w dwóch grupach wiekowych.

W grupie I (klasy I–IV) zwyciężył Aleksander Gwizdała. Drugie miejsce zajął Przemysław Skoczyliński, a trzecie Lena Antoszczyszyn. Czwarte miejsce przypadło Laurze Rudawie.

W grupie II (klasy V–VIII) pierwsze miejsce zdobyła Łucja Bajsarowicz. Na drugim miejscu uplasował się Grzegorz Malinowski, trzecie miejsce zajął Oliwier Dobrowolski, a czwarte Antoni Świrski.

Przyznano także wyróżnienia za zadania opisowe, które otrzymali Aleksander Gwizdała w grupie młodszej oraz Eliza Kmieć w grupie starszej.

Organizatorzy podkreślają, że turniej ma przede wszystkim charakter edukacyjny i służy kształtowaniu właściwych postaw wśród młodzieży w zakresie bezpieczeństwa.

Wydarzenie zostało wsparte przez lokalne władze samorządowe, radnych oraz partnerów i sponsorów, dzięki którym możliwe było przygotowanie nagród i sprawna organizacja konkursu.

Zwycięzcom oraz wszystkim uczestnikom gratulujemy i życzymy powodzenia na kolejnych etapach.

AK

WYNAJEM PRZYCZEPEK I LAWETY

Przyczepki o wymiarach przestrzeni ładunkowej: 265 x 126cm
300 x 150cm

Strzelin, tel. 606 28 64 73

1T pszenicy na paszę, po godzinie 22:00 do 23:00, tel. 782 845 195 (11-12)

*Sprzedam mieszankę zbóż dla kur, kaczek, tel. 601 619 501 (11-12)

*Sprzedam buraki pastewne, tel. 601 618 501 (11-12)

*Sprzedam ziemniaki drobne, tel. 601 618 501 (11-12)

*Sprzedam ziemniaki jadalne, tel. 601 618 501 (11-12)

* Sprzedam drzwi pokojowe lewe 80cm, nowe 2 ościeżnicą za pół ceny, tel. 502 911 295 (11-12)

* Sprzedam pralkę franię nie używaną, tel. 699 800 746 (12-13)

* Sprzedam ziemniaki sadzeniaki odmiana, Jelly, bardzo smaczne miąż żółty, odmiana – późna, tel. 507 557 800 (12-13)

*Sprzedam sofę skórkową + fotele, jasny beż, rozkładana z funkcją spania, c tel. 602 450 170 (12-13)

*Sprzedam skrzynkę pocztową, metalową czarną, tel, 602 450 170 (12-13)

*Sprzedam rower składak, PRL – 24 cale (24") – sztuk 3, komplet – 350zł /sztuka, tel. 600 336 579 (12-13)

*Sprzedam pszenicę, jęczmień, owies, słomę w kostkach, buraki pastewne i kaczki francuskie, ziemniaki sadzenniaki Vineta, tel. 713 930 700 (12-13)

* Sprzedam gitary (kilka do wyboru) elektryczne, akustyczne, tel. 501 315 295 (*)

* Sprzedam sprzęt narciarski, narty, buty, gogle, kijki, pokrowiec na narty, buty rozmiar 44 i 45, tel. 721 980 387 (*)

INNE

*Oddam za darmo gruz, tel. 691 521 758 (1-27)

*Oddam bezpłatnie biurka z kontenerkami, komplety. Tel. 602 450 170 (1-21)

OFERTY PRACY PUP

Powiatowy Urząd Pracy w Strzelinie, ul. Kamienna 10, tel. 71 3921981 w. 33 informuje o ofertach pracy:

osoba wykonująca naprawę maszyn budowlanych, pojazdów ciężarowych (wykształcenie kierunkowe, 5 lat doświadczenia zawodowego, praca w Strzelinie);

młodszy asystent/asystentka (wykształcenie wyższe - technologia żywności, dietetyka, bezpieczeństwo żywności, rok doświadczenia zawodowego, biegła obsługa komputera);

operator/operatorka wytłaczarki do tworzyw sztucznych (ustalony stopień niepełnosprawności, wykształcenie średnie zawodowe, mile widziane doświadczenie w pracy fizycznej lub przy obsłudze maszyn, brak przeciwskazań do pracy fizycznej);

osoba wykonująca obowiązki referenta prawnego (wykształcenie wyższe, biegła obsługa komputera z obsługą Internetu, min. 2-letnie doświadczenie w pracy w kancelarii komorniczej);

osoba wykonująca pracę elektromontera, elektryka, automatyka (wykształcenie zawodowe, obsługa elektronarzędzi, możliwość przyuczenia do wykonywanych prac, transport pracowniczy);

osoba do prowadzenia zajęć z gitary (wykształcenie wyższe pedagogiczne);

koordynator/koordynatorka pieczy zastępczej (wykształcenie wyższe, prawo jazdy kat. B);

osoba wykonująca obowiązki pracownika socjalnego (wykształcenie wyższe, prawo jazdy kat. B);

osoba wykonująca obowiązki pracownika socjalnego (wykształcenie zgodne z art. 116 ust. 1 ustawy o pomocy społecznej, prawo jazdy kat. B, znajomość ustawy o pomocy społecznej);

wychowawca/wychowawczyni (wykształcenie wyższe pedagogiczne-licencjat, praca w Strzelinie);

oraz wolnych miejscach pracy:

osoba wykonująca pracę na produkcji (gotowość do pracy zmianowej, praca w Strzelinie) Antolin Silesia Sp. z o. o. Kandydaci zainteresowani ofertą proszeni są o przesyłanie CV na adres rekrutacja@antolin.com

Nadodrzański Oddział Straży Granicznej w Krośnie Odrzańskim prowadzi nabór na stanowisko Funkcjonariusz Staży Granicznej do placówek SG: Kłodzko, Wrocław - Strachowice, Legnica, Zielona Góra, Jelenia Góra, Świecko, Tuplice, Gorzów Wielkopolski, Poznań, Kalisz, Zgorzelec. Szczegółowe informacje pod nr telefonu: 683582076, 683582203, 683582261;

Komendant Wojewódzki Policji we Wrocławiu informuje o rozpoczęciu procedury kwalifikacyjne dla kandydatów do służby w policji na terenie województwa dolnośląskiego. Informacje dotyczące procedury kwalifikacyjnej można uzyskać na stronie internetowej www.dolnoslaska.policja.gov.pl.

SŁOWO Regionu

KUPON OGŁOSZENIOWY

kupię | sprzedam | zamienię | wynajmę | dam pracę

Zaznacz tylko jedną z powyższych opcji - niepotrzebne skreśl

opis

Jak zamieścić ogłoszenie:

Ogłoszenia o treści reklamowej (sprzedaż produktów, świadczenie usług itp.) nie są przyjmowane na tym kuponie. W sprawie tego rodzaju ogłoszeń proszę dzwonić pod numer tel. 502 601 247

- Wszystkich zainteresowanych zamieszczeniem ogłoszenia w gazecie informujemy, że treść ogłoszenia przyjmowana jest na tym kuponie wyciętym z gazety (publikowana 2-krotnie nieodpłatnie)
Ogłoszenia dostarczane nie na kuponie są płatne 4 złote (publikowane 1-krotnie). Dotyczy to tylko osób prywatnych, nie firm.
- Ogłoszenia zlecane przez podmioty gospodarcze, instytucje itp. - 6 zł netto. Osoby prywatne 4 zł
- Publikowane będą tylko te ogłoszenia, których tekst napisany będzie drukowanymi literami i w ramach jednego kuponu honorowany jest tylko jeden anons.
- Wszelkie informacje dotyczące publikacji ogłoszeń drobnych dostępne są pod numerem tel. 71/796-0-196.

Odeszli:

+2 III	Lesław Stańko	lat 64
+24 III	Irena Lalewicz	lat 77
+24 III	Elżbieta Niżałowska	lat 62
+24 III	Anna Maćkała	lat 89
+25 III	Janina Rutkowska	lat 91
+27 III	Janusz Olczyk	lat 80
+28 III	Czesława Romańska	
+28 III	Marian Wiśniowski	lat 56
+30 III	Teresa Juszkiewicz	lat 94

Informujemy o dyżurach aptek od 02.04.2026r. do 08.04.2026r.

W pozostałych godzinach apteki pracują wg własnych godzin pracy.

DATA	02.04.26	03.04.26	04.04.26	05.04.26	06.04.26	07.04.26	08.04.26
DZIEŃ TYGODNIA	czwartek	piątek	sobota	niedziela	poniedziałek	wtorek	środa
GODZINY OTWARCIA	20:00-22:00	20:00-22:00	20:00-22:00	10:00-22:00	10:00-22:00	20:00-22:00	20:00-22:00
APTEKA	Apteka Pod Paprocią	Apteka Kalina	Apteka Kalina	Inter Apteka	Apteka Pod Paprocią	Inter Apteka	Inter Apteka

eprasa.pl 87bac9f5f8

Palmy, rękodzieło i lokalne smaki

Barwne palmy, stoiska z lokalnymi produktami i wiele atrakcji dla mieszkańców – tak wyglądał dwunasty jarmark wielkanocny w Strzelinie. Nie brakowało zapachu domowych wypieków i przedświątecznej atmosfery, która – mimo chłodnej pogody – zachęciła wiele osób do odwiedzenia strzelińskiego rynku.

Tradycyjnie przez strzeliński rynek przeszedł korowód palm wielkanocnych

Na najmłodszych czekał kącik artystyczny

Burmistrz Dorota Pawnuk złożyła życzenia wielkanocne mieszkańcom

STRZELIN

W niedzielę, 29 marca, po raz kolejny na strzelińskim rynku odbył się jarmark wielkanocny. Tradycyjnie wydarzenie rozpoczął korowód palm wielkanocnych spod kościoła pw. Podwyższenia Krzyża Św. w Strzelinie w kierunku rynku. Uczestniczyli w nim przedstawiciele sołectw, uczniowie szkół oraz urzędnicy. Następnie przyszedł czas rozstrzygnięcia konkursu na najpiękniejszą palmę wielkanocną. W tym roku udział wzięło około 20 sołectw z gminy Strzelin. Wszystkie sołectwa stworzyły palmy większe niż półtora metra, przez co otrzymały nagrody finansowe w wysokości 700 złotych. Niektóre palmy miały nawet cztery metry długości.

– *Panie z sołectwa robiły tę palmę. My przygotowaliśmy patyka, żeby było na czym to przymocować i przygotowaliśmy podstawę. Jesteśmy zaangażowani, panie chcą to robić, a panowie też pomagają. Nasza palma ma ponad cztery metry* – mówili panowie Piotr i Bogusław z sołectwa Pławna.

Burmistrz Dorota Pawnuk podziękowała sołectwom za przygotowanie palm oraz złożyła mieszkańcom życzenia wielkanocne.

– *Już tradycyjnie w Niedzielę Palmową organizujemy jarmark wielkanocny. Niestety, pogoda nie jest najlepsza, wystawcy stoją od samego rana w kurtkach i ciepłych rękawiczkach, ale mimo to bardzo się cieszę, że jednak dzisiaj wiele osób jest na strzelińskim rynku – zarówno tych, którzy wystawiają swoje przygotowane wyroby, jak i tych, którzy je kupują. Wszystkie szkoły, przedszkola i koła gospodyń wiejskich, nie tylko z gminy Strzelin, ale także z okolicznych gmin, wystawiają swoje produkty* – mówiła burmistrz Dorota Pawnuk.

Na odwiedzających czekało wiele stoisk, na których można było znaleźć rękodzieło, dekoracje świąteczne oraz produkty lokalne. Swoje stoiska miały także szkoły, które przedstawiały ofertę dla uczniów szkół podstawowych.

– *Przedszkole Miejskie Kolorowa Kraina jak zawsze aktywnie włącza się w jarmarki organizowane przez gminę Strzelin. W tym roku postawiliśmy na tradycyjne produkty, a więc nasze stroiki przygotowane przez dzieci, palmy – które wyprzedały się w moment – oraz oczywiście ciasta przygotowane przez rodziców. Mamy watę cukrową, popcorn, lemoniadę. Chciałem podziękować rodzicom i dyrekcji przedszkola, którzy włączyli się w organizację* – mówił Radosław Kwiatkowski.

– *Robimy wszystko sami. Mamy stroiki, zupę chrzanową, słynny pasztet z selera, pierogi ruskie i ciasta. Wszystko sami własnoręcznie wyrabiamy* – mówiła Eryka ze stoiska Koła Gospodyń Wiejskich z Dobrogoszczy.

– *Jestem u państwa po raz drugi. Zdarzyło się mi już być na święcie pszczoły. Było bardzo miło, więc postanowiłam przyjechać również na jarmark wielkanocny z moimi dekorowanymi ciasteczkami lukrowanymi lukrem królewskim. To kojarzy nam się przeważnie z Bożym Narodzeniem i piernikami, ale można to robić na każdą okazję* – zaznaczyła Anna Świderska-Nowomiejska z Fabryki Piernika z Oławy.

– *Tworzę barany z wesołym wyrazem twarzy, miśki i zdziśki z wypadającą gałką oczną. Oprócz tego robię obrazy malowane na płótnie, które robią za zakładki – tak zwane obrazy funkcyjne. U mnie jest duża różnorodność wszystkiego* – mówiła Barbara Kawalerska ze stoiska z rękodziełem SuperBasiek.

Mieszkańcy odwiedzali jarmark z wielu powodów – z zamiarem kupna produktów na święta, dekoracji lub ciasta do popołudniowej kawy. Co sądzą o organizacji takich wydarzeń?

– Jarmark jest bardzo dobry, co roku jest organizowany. Jakby było cieplej, to byłoby więcej ludzi. Miodów dużo jest, są regionalne produkty. Jarmark pierwszorzędny, powinno być tak co roku – mówiła pani Elżbieta.

– *Trzeba dać komuś zarobić. Jakieś ciasto idę kupić, pewnie żeby pomóc tutaj dzieciom* – dodał pan Marian.

– *Wszystkie inicjatywy strzelińskie, które się odbywają to jak najbardziej zacna rzecz. Jak najwięcej ich powinno być. Tu rynek powinien żyć. Bardzo fajnie jest, kupiłem parę rzeczy i jak najbardziej wspieram* – zaznaczył pan Andrzej.

Na mieszkańców czekało wiele innych atrakcji oraz niespodzianek od organizatorów. W czasie jarmarku można było zwiedzić wieżę ratuszową. Dla dzieci został przygotowany specjalny kącik artystyczny w ratuszu oraz mogły wziąć udział w paradzie zajączków i kurczaczków. Odwiedzający mogli skosztować także żurku i mazurka. Organizatorami wydarzenia byli Gmina Strzelin i Strzeliński Ośrodek Kultury. Wkrótce zapraszamy także na relację filmową z wydarzenia przygotowaną przez SłowoTV.

Marta Dorczyńska

Na odwiedzających czekała niespodzianka - żurek i mazurek

Wystawcy sprzedawali rękodzieło i produkty lokalne

Swoje stoiska mieli przedstawiciele szkół i przedszkoli

eprasa.pl 87bac9f5f8

WOJEWÓDZTWO DOLNOŚLĄSKIE

Wiadomości z regionu

DOLNY ŚLĄSK

PARTNER STRONY: URZĄD MARSZAŁKOWSKI WOJEWÓDZTWA DOLNOŚLĄSKIEGO

LK319 Strzelin - Kondratowice - Łagiewniki coraz bliżej! Marszałek Wojciech Bochnak: To największa inwestycja od lat

Po kilkudziesięciu latach linia kolejowa nr 319 wraca na mapę regionu. Samorząd województwa dolnośląskiego kończy jedną z najważniejszych inwestycji infrastrukturalnych w południowej części województwa, która zmieni sposób transportu i komunikacji w powiecie strzelińskim.

Po latach zapomnienia linia kolejowa nr 319 na odcinku Strzelin - Kondratowice - Łagiewniki zostanie odbudowana. Nie chodzi o zwykłą rewitalizację, lecz o gruntowną odbudowę infrastruktury kolejowej i przywrócenie pełnoprawnego połączenia dla pociągów. To inwestycja o zasadniczym znaczeniu dla południowej części Dolnego Śląska, w tym szczególnie dla mieszkańców powiatu strzelińskiego. Obejmuje odbudowę 17-kilometrowego odcinka. Prace są na końcowym etapie, a wykonawca zobowiązał się zakończyć je w czerwcu tego roku.

Wicemarszałek Województwa dolnośląskiego i mieszkaniec powiatu strzelińskiego, Wojciech Bochnak, nadzoruje stan realizacji inwestycji

- Mówimy o projekcie, o którym słyszeliśmy od lat, jednak dopiero teraz zostanie on skutecznie zrealizowany. Razem z Zarządem podjęliśmy decyzję, że Powiat Strzeliński musi zostać uwzględniony jako jeden z pierwszych w naszej strategii kolejowej. Chcę zwrócić uwagę, że nie jest to kosmetyczna poprawa istniejącej infrastruktury, ale faktyczna odbudowa linii od podstaw. Dzięki temu południe regionu zyskuje nowe możliwości transportowe, a mieszkańcy - dostęp do nowoczesnej i bezpiecznej infrastruktury w najbliższej przyszłości. To największa inwestycja kolejowa w tej części Dolnego Śląska od wielu lat, a jej koszt to 80 mln zł - podkreśla **Wojciech Bochnak, Wicemarszałek Województwa Dolnośląskiego.**

Na początek planowane jest uruchomienie połączeń towarowych. Wynika to ze specyfiki regionu, w którym dużą rolę odgrywa transport kruszyw. Samorząd nie wyklucza jednak, że w kolejnych latach pojawią się także połączenia pasażerskie.

- Zaczynamy od transportu towarowego, ponieważ odpowiada on na konkretne potrzeby gospodarcze i infrastrukturalne tego obszaru. Ale naszym celem jest rozwój kolei w sposób kompleksowy. Jeśli tylko mieszkańcy wyrażą taką potrzebę, a skala zainteresowania będzie duża, w kolejnych etapach będziemy gotowi uruchomić także połączenia pasażerskie. Chcemy, aby kolej znów stała się naturalnym wyborem dla mieszkańców Strzelina i okolic, i to nie tylko tych jadących do Wrocławia – dodaje **Wojciech Bochnak.**

W ramach projektu podpisano dwie umowy z wykonawcą - firmą DOLKOM. Pierwsza dotyczy odbudowy samej linii kolejowej, druga - wdrożenia nowoczesnego, inteligentnego systemu sterowania na przejazdach kolejowych oraz sygnalizacji świetlnej. To rozwiązanie ma nie tylko zwiększyć efektywność zarządzania ruchem, ale również znacząco poprawić bezpieczeństwo. Jak zaznaczają władze regionu, jest to decyzja nie tylko zgodna z duchem czasu, ale także odpowiedź na wciąż zdarzające się tragedie na przejazdach kolejowych.

Projekt LK319 to jednak coś więcej niż lokalna inwestycja. W połączeniu z linią kolejową nr 310 (Łagiewniki - Kobierzyce) tworzy element większej strategii transportowej. Jak zaznaczają władze regionu, chodzi o powiązanie strategicznych linii kolejowych z głównymi trasami drogowymi, w tym drogą krajową DK8 oraz trasą ekspresową S8. Dzięki temu południowa część Dolnego Śląska zostanie lepiej skomunikowana z Wrocławiem, a mieszkańcy zyskają nowe możliwości przemieszczania się i rozwoju gospodarczego.

- Mamy kilka zasadniczych efektów tej inwestycji: odciążenie lokalnej infrastruktury drogowej, przeniesienie znacznej części transportu ciężkiego - zwłaszcza kruszyw - z dróg gminnych, powiatowych i wojewódzkich na tory i idące za tym uwolnienie publicznych pieniędzy na inne, potrzebne inwestycje. To także większe bezpieczeństwo mieszkańców i kierowców oraz poprawa komfortu jazdy. Korki będą mniejsze, drogi mniej zniszczone, a kierowcy mniej narażeni na niepotrzebne ryzyko zderzeń z pędzącymi ciężarówkami - wylicza **wicemarszałek Bochnak.**

Odbudowa linii nr 319 to przykład projektu, który łączy rozwój gospodarczy z poprawą jakości życia mieszkańców. Oznacza to, że kolej wraca do powiatu strzelińskiego na dobre - i to w nowoczesnym wydaniu.

TS

Linia Kolejowa 319 oznacza płynny transport publiczny między trzema gminami na południe od Wrocławia

eprasa.pl 87bac9f5f8

Czy do wojny można się przyzwyczaić?

O życiu w Kijowie, alarmach, łapankach i wojnie

Ojciec Marek Miławicki, dominikanin przez lata związany z Wrocławiem, od półtora roku mieszka w Kijowie. Na zaproszenie proboszcza parafii w Przewornie, ks. Tomasza Błaszczyka, przyjechał do Polski, gdzie głosił rekolekcje wielkopostne. Z duchownym rozmawiamy m.in. o alarmach przeciwlotniczych, codziennym życiu w stolicy Ukrainy, ludziach uczących się funkcjonować w realiach wojny, tzw. łapankach do wojska oraz o tym, czy do wojny można się przyzwyczaić.

PRZEWORNO/KIJÓW

Ojcze Marku, proszę krótko przedstawić się naszym czytelnikom.

– Pochodzę z pogranicza Mazur i Suwalszczyzny, wychowałem się w Gołdapi, blisko granicy z Rosją. Po maturze, w 1998 roku, wstąpiłem do zakonu dominikanów. Zajmuje się tam obecnie głównie nauką i historią zakonu, szczególnie terenami wschodnimi – dzisiejszą Ukrainą, Białorusią i Rosją. Przez dziesięć lat, od 2014 do 2024 roku, mieszkałem we Wrocławiu na Placu Dominikańskim, a od półtora roku przebywam w Kijowie.

To był Ojca wybór czy został Ojciec tam skierowany?

– Zostałem zaproszony. Już wcześniej, z racji moich zainteresowań naukowych, kilka razy w roku bywałem na Ukrainie. W Kijowie działa Instytut Nauk Religijnych św. Tomasza z Akwinu. Pojawił się pomysł, żeby w jego ramach stworzyć ośrodek badań historycznych. Zapytano mnie, czy byłbym zainteresowany. Oczywiście odpowiedziałem pozytywnie. Początkowo mój wyjazd planowany był na 2022 rok, ale po rozpoczęciu pełnoskalowej wojny został zawieszony. W końcu jednak uznaliśmy, że sytuacja jest na tyle stabilna, że mogę wyjechać.

Jak wyglądało zderzenie z rzeczywistością po przyjeździe?

– Trzeba pamiętać, że dla Ukraińców ta wojna nie zaczęła się w 2022 roku. Oni mówią o wojnie od 2014 roku, a to, co wydarzyło się później, nazywają pełnoskalową wojną. Gdy przyjechałem, sytuacja była już inna niż na początku. Nie było już mowy o ataku na Kijów w sensie jego zajęcia czy okupacji, ale to nie znaczy, że nie ma zagrożenia. Ono po prostu przybrało inną formę.

Czy w Kijowie żyje się w ciągłym poczuciu zagrożenia?

– Wojna jest. Oczywiście, jest inna niż nasze wyobrażenia z historii. Nie ma okupacji, nie ma frontu na ulicach Kijowa, ale są naloty i alarmy. Czasami kilka razy dziennie. Bywają krótkie, ale bywają też długie i trwają po kilka godzin.

Co wtedy się dzieje?

– Dziś już niewiele. Ludzie trochę się do tego przyzwyczaili i reagują słabiej. Instytucje państwowe muszą reagować, bo taki jest przepis. Na przykład biblioteki czy urzędy przerywają pracę. Człowiek przychodzi do biblioteki, a tu alarm i koniec – albo idzie do schronu, albo wychodzi. Sklepy natomiast zazwyczaj już się nie zamykają. Kiedyś bywało inaczej, ale dziś ludzie po prostu starają się żyć dalej.

Czy mieszkańcy przyzwyczaili się do wojny?

– Do wszystkiego można się przyzwyczaić. A może lepiej powiedzieć: nauczyć się żyć. Myślę, że wiele osób nauczyło się funkcjonować w warunkach wojennych. Oczywiście, każdy chciałby, żeby było normalnie, żeby nie było alarmów, żeby wróciło podróżowanie samolotami. Ale codzienność wygląda tak, że ludzie chodzą do pracy, siedzą w kawiarniach, robią zakupy. Bo gdzie mają siedzieć? Muszą jakoś żyć.

Był moment, że myślał Ojciec o powrocie do Polski?

– Nie, ale dostałem wyraźną informację, że jeśli sytuacja będzie zbyt niebezpieczna, to mam wracać i nie narażać nikogo. Ale osobiście nie miałem takiego momentu, żebym chciał stamtąd wyjechać. Ja raczej nie mam natury panikarza. Powiem szczerze, że poza jednym przypadkiem nigdy nie zszedłem do schronu czy do piwnicy.

To odważne podejście.

– Nie wiem, czy odważne. Po prostu różni ludzie różnie reagują. Jeden z naszych braci bardzo przeżywa alarmy i schodzi do schronu. Inny raz tak spał, że nawet niczego nie słyszał. To zależy od człowieka, jego psychiki i zmęczenia.

Ojciec Marek Miławicki, dominikanin przez lata związany z Wrocławiem, od półtora roku mieszka w Kijowie. Na zaproszenie proboszcza parafii w Przewornie, ks. Tomasza Błaszczyka, przyjechał do Polski, gdzie głosił rekolekcje wielkopostne

Czy Ojciec był świadkiem bezpośrednich skutków ataków?

– Tak, choć nie jestem człowiekiem, który jeździ na miejsca zniszczeń i dokumentuje wojnę. Ale na przykład sto metrów od nas spadł fragment dużego drona typu Szahed. To było w lipcu zeszłego roku. Była trzecia w nocy, nie spałem jeszcze, bo często pracuję o tej porze. Słychać było wybuch, widać było światło… Ten dom do dziś stoi częściowo zrujnowany.

A codzienne życie? Czy są problemy z prądem, wodą, ogrzewaniem, żywnością?

– Żywności raczej nie brakuje. Z prądem bywało gorzej. W Kijowie były momenty, kiedy prądu nie było długo, zwłaszcza zimą. My akurat trochę mniej to odczuwaliśmy, bo mamy zasilanie z dwóch linii. Ale znam siostry zakonne, które mówiły, że przez 30 godzin nie miały prądu. Zimą. Były też problemy z ogrzewaniem, internetem i wodą. Jak nie ma prądu, to wszystko przestaje działać. Znam ludzi, którzy dochodzili do zdrowia po chorobie w mieszkaniu, gdzie było pięć stopni. To są rzeczy naprawdę trudne.

Jacy są dziś mieszkańcy Kijowa? Wojna ich zmieniła?

– Trudno mi to ocenić jednoznacznie, bo nie znam ich na tyle dobrze sprzed wojny. Myślę, że część ludzi na pewno się zmieniła. Wojna zawsze daje okazję, żeby być lepszym, ale też żeby być gorszym. Widać solidarność, ale widać też, że niektórzy próbują na wojnie coś ugrać dla siebie.

Czy wojna sprawiła, że ludzie częściej szukają Boga?

– Nie mamy żadnych statystyk, żeby to uczciwie ocenić. Słyszałem, że wśród wojskowych widać większą otwartość na sprawy wiary, ale nie chciałbym tego uogólniać. My jako katolicy jesteśmy tam mniejszością. W naszej wspólnocie na niedzielnych Mszach św. przewija się może około stu, stu dwudziestu osób w skali całego dnia. W katedrze jest więcej, ale trzeba pamiętać, że to nie Polska. Ukraina jest prawosławna.

Czy można powiedzieć, że wojna zmienia człowieka?

– Myślę, że tak, ale nie ma jednej reguły. Z perspektywy historycznej widać, że jedni stają się bardziej empatyczni, bardziej gotowi pomagać, a inni szukają tylko własnej korzyści.

Jak dziś Ukraińcy patrzą na przyszłość? Jest nadzieja na szybkie zakończenie wojny?

– Oczekiwanie zakończenia wojny oczywiście jest obecne. Ale większość ludzi chyba już nie wierzy, że stanie się to szybko. Były nadzieje związane z Donaldem Trumpem, ale one raczej prysły. Wydaje mi się, że Ukraińcy nie mają dziś wielkich złudzeń. Wiedzą, że nawet jeśli coś się zakończy, to niekoniecznie będzie to rozwiązanie korzystne dla ich kraju.

Czy w Kijowie odbywają się tzw. łapanki do wojska?

– Tak, to jest jeden z trudniejszych tematów. Mężczyźni często boją się wychodzić z domu, bo mogą zostać zatrzymani i wcieleni do wojska. W praktyce wygląda to tak, że dziś do armii trafiają głównie mężczyźni w wieku 45 plus, którzy mają już odchowane dzieci. Wynika to z takiego myślenia, że młodsze pokolenie powinno przeżyć i w przyszłości odbudowywać kraj. Problem polega jednak na tym, że wielu mężczyzn walczy już od kilku lat. Są na froncie po trzy, cztery lata i zwyczajnie nie mają już sił, a jednocześnie często nie ma kto ich zastąpić. Zdarza się, że są to osoby z poważnymi ranami. Słyszy się nawet o takich sytuacjach, że ktoś walczy dalej mimo poważnych obrażeń, np. bez jednej ręki, bo po prostu brakuje ludzi.

Oczywiście, są też tacy, którzy sami zgłosili się do wojska i walczą z przekonania, ale jest też grupa osób zmęczonych, które mają poczucie, że ten wysiłek nie ma sensu.

Tęskni ojciec za Polską?

– Na razie nie. Dopiero półtora roku tam jestem. Poza tym ja Ukrainę lubię i jeżdżę tam od 25 lat. Może Kijów był mi wcześniej mniej znany niż Lwów, ale to też jest miejsce, które z czasem staje się bliższe.

Czyli zostaje ojciec w Kijowie?

– Na razie tak. Tymczasem nie planuję wracać.

Dziękuję za rozmowę i życzę powodzenia w pracy duszpasterskiej i naukowej.

Jakub Cerkowniak

eprasa.pl 87bac9f5f8

Gminny Konkurs Palm Wielkanocnych rozstrzygnięty

W niedzielę, 29 marca, w kościele parafialnym w Przewornie, po Mszy św. w południe, ogłoszono wyniki kolejnej edycji Gminnego Konkursu Palm Wielkanocnych. W wydarzeniu wzięło udział osiem sołectw.

PRZEWORNO

Jury zdecydowało o przyznaniu pierwszej nagrody *ex aequo* dla sołectw Krzywina i Jagielno. Pozostałe sołectwa biorące udział w konkursie to: Cierpice, Jagielnica, Miłocice, Jegłowa, Karnków oraz Przeworno. Zwycięzcy otrzymali nagrody pieniężne w wysokości 500 zł. Pozostali uczestnicy konkursu otrzymali po 300 zł oraz pamiątkowe dyplomy.

Sołectwo Jagielno

Sołectwo Krzywina

Nagrody wręczyli wójt gminy Przeworno Jarosław Taranek oraz sekretarz gminy Łukasz Kunderman.

W skład komisji konkursowej weszli: Anna Psiurska i Joanna Met z Urzędu Gminy w Przewornie, Ewelina Czerniak – dyrektor Gminnego Ośrodka Kultury w Przewornie oraz Iwona Cerkowniak z Gminnej Biblioteki Publicznej w Przewornie.

Gminny Konkurs Palm Wielkanocnych odbywa się cyklicznie i na stałe wpisał się w kalendarz lokalnych wydarzeń. To nie tylko rywalizacja, ale także forma kultywowania tradycji związanej z Niedzielą Palmową. Palmy, przygotowywane ręcznie przez mieszkańców, są symbolem odradzającego się życia i nawiązują do wjazdu Jezusa do Jerozolimy. Konkurs sprzyja integracji mieszkańców oraz podtrzymywaniu lokalnych zwyczajów.

IW

Laureaci i uczestnicy konkursu na pamiątkowym zdjęciu

Uroczyste wejście z palmami do kościoła parafialnego

eprasa.pl 87bac9f5f8

Wypływali worek medali

STRZELIN

Sekcja pływacka Aquapark Strzelin ma powody do dumy. Podczas III Ogólnopolskich Zawodów Pływackich TORPEDA CUP, które odbyły się 21 marca na pływalni Quarium w Kępnie, młodzi zawodnicy zaprezentowali znakomitą formę, zdobywając aż 14 medali. Strzelińska drużyna liczyła 17 zawodników, a każdy z nich wystartował w trzech konkurencjach. Reprezentanci Aquaparku Strzelin podeszli do rywalizacji niezwykle profesjonalnie, co przełożyło się na znaczną poprawę wyników, ambitną walkę na torach oraz wysokie lokaty. O klubie było głośno nie tylko ze względu na liczbę startujących, ale przede wszystkim dzięki osiąganym rezultatom. Na podium stanęło aż dziewięcioro zawodników. Medale zdobyli Ada Truszkowska (dwa srebrne i jeden brązowy), Michalina Bednarska (złoty i srebrny), Laura Szczepańska (złoty), Natalia Konicka (brązowy), Franciszek Lorenc (srebrny i brązowy), Mikołaj Cygal (dwa srebrne) oraz Bartosz Filończyk (brązowy). Na uwagę zasługuje również występ trenera sekcji, Mieszka Palmi-Kukiełko, który startując jako zawodnik Aquasfera Masters Olsztyn, zdobył srebrny i brązowy medal oraz zajął czwarte miejsce, będąc jednocześnie najstarszym uczestnikiem zawodów. Pozostali zawodnicy również zaprezentowali się bardzo dobrze, wielokrotnie kończąc swoje wyścigi tuż za podium. To pokazuje, że sekcja pływacka Aquapark Strzelin dynamicznie się rozwija i coraz śmielej zaznacza swoją obecność na arenie ogólnopolskiej. Przed zawodnikami kolejne wyzwanie – już 11 kwietnia wystartują w XVI Ogólnopolskich Zawodach Pływackich w Sprincie o Puchar Klubu Kibica w Świebodzicach. Patrząc na obecną formę strzelińskich pływaków, można być pewnym, że ponownie powalczą o najwyższe miejsca.

Radosław Kwiatkowski

Reprezentanci sekcji pływackiej ze Strzelina

Rywalizacja uczniowska pod siatką

STRZELIN

Uczniowie Szkoły Podstawowej nr 5 w Strzelinie z powodzeniem reprezentowali powiat strzeliński w półfinałach wojewódzkich Igrzysk Młodzieży Szkolnej w piłce siatkowej, które odbyły się w marcu. Zarówno drużyna chłopców, jak i dziewcząt zaprezentowała wysoki poziom sportowy, walcząc z wymagającymi rywalami. 16 marca rozegrano półfinał wojewódzki chłopców. Zawody odbywały się w czterech grupach, a stawką był awans do finału. Reprezentanci strzelińskiej „piątki" zmierzyli się z drużynami Szkoły Podstawowej nr 3 we Wrocławiu oraz Szkoły Podstawowej w Żernikach Wrocławskich. Spotkania stały na wysokim poziomie i dostarczyły wielu emocji. Młodzi siatkarze ze Strzelina wykazali się dużym zaangażowaniem oraz wolą walki, ostatecznie zajmując trzecie miejsce w swojej grupie. Trzy dni później do rywalizacji przystąpiły dziewczęta. Półfinał wojewódzki rozegrano w hali sportowej Szkoły Podstawowej nr 50 we Wrocławiu. Zawodniczki ze Strzelina rywalizowały o awans do finału z zespołami gospodarzy oraz drużyną z Bielan Wrocławskich. Mecze były pełne sportowych emocji i stały na wysokim poziomie. Ostatecznie reprezentacja Szkoły Podstawowej nr 5 w Strzelinie zajęła trzecie miejsce.

Radosław Kwiatkowski

Drużyna strzelińskiej „piątki"

Wwrócili z medalami

STRZELIN

W dniach 19–22 marca w Zgorzelcu odbyły się Mistrzostwa Dolnego Śląska w boksie olimpijskim, podczas których bardzo dobrze zaprezentowali się zawodnicy MD Boxing Club Strzelin. Największy sukces odniósł Mateusz Augustyniak, który wywalczył srebrny medal mistrzostw. W finale zmierzył się z bardzo doświadczonym rywalem, medalistą mistrzostw Polski, mającym na koncie ponad 40 walk. Mimo znacznie mniejszego doświadczenia – Augustyniak stoczył dotychczas zaledwie pięć pojedynków, zaprezentował się znakomicie. Walka była wyrównana, a ostateczna porażka minimalna. Postawa zawodnika ze Strzelina zasługuje jednak na duże uznanie – pokazał charakter, odwagę i ogromną wolę zwycięstwa. Na podium stanęli również Mikołaj Drozdowski oraz Dawid Górski, którzy zdobyli brązowe medale. Obaj stoczyli bardzo dobre i wymagające pojedynki, w których nie brakowało determinacji i zaangażowania. Choć nie udało im się awansować do finałów, ich występy potwierdziły wysoki poziom sportowy i duży potencjał na przyszłość. Udział w mistrzostwach w Zgorzelcu był dla pięściarzy MD Boxing Club Strzelin cennym doświadczeniem, a zdobyte medale i zaprezentowana forma napawają optymizmem przed kolejnymi startami.

Radosław Kwiatkowski

Reprezentacja MD Boxing Club Strzelin

Mateusz Augustyniak na drugim miejscu podium

10.04 piątek	11.04 sobota	12.04 niedziela	13.04 poniedziałek
15.00 Super Mario Galaxy Movie 17.00 Super Mario Galaxy Movie 19.00 Oni Cię zabiją	15.00 Super Mario Galaxy Movie 17.00 Super Mario Galaxy Movie 19.00 Oni Cię zabiją	13.00 Super Mario Galaxy Movie 15.00 Super Mario Galaxy Movie 17.00 Super Mario Galaxy Movie 19.00 Oni Cię zabiją	15.00 Super Mario Galaxy Movie 17.00 Super Mario Galaxy Movie 19.00 Oni Cię zabiją

eprasa.pl 87bac9f5f8

Mastersi z sukcesami

STRZELIN

W dniach 14–15 marca w Gliwicach odbyło się 7. Grand Prix Polski Masters w tenisie stołowym, w którym bardzo dobrze zaprezentowali się doświadczeni zawodnicy Granitu Strzelin. Turniej zgromadził czołowych zawodników z całego kraju, a rywalizacja stała na wysokim poziomie. Reprezentanci Dolnego Śląska odnieśli znaczące sukcesy - aż ośmiokrotnie stając na podium w swoich kategoriach wiekowych. Wśród nich nie zabrakło zawodników Granitu, którzy potwierdzili swoją klasę i wieloletnie doświadczenie. W kategorii M50 piąte miejsce zajął Cezary Pudlis. W rywalizacji M55 znakomity wynik osiągnął Zbigniew Sobków, który wywalczył drugie miejsce, natomiast na 19. pozycji zawody zakończył Mirosław Dobrowolski. Świetnie zaprezentował się również Grzegorz Jaskulski, który triumfował w kategorii M60. W tej samej kategorii trzynaste miejsce zajął Marek Korzyński. W M65 na trzynastej pozycji uplasował się Jerzy Ślemp.

Grzegorz Jaskulski stanął na najwyższym stopniu podium

Radosław Kwiatkowski

Dwa zwycięstwa, ale bez awansu

STRZELIN

Siatkarze Tygrysów Strzelin w dniach 27–29 marca wzięli udział w turnieju barażowym w Częstochowie, którego stawką było prawo gry o awans na wyższy szczebel rozgrywkowy. Udział w zawodach był efektem bardzo dobrego sezonu – strzelińska drużyna zajęła drugie miejsce w rozgrywkach Dolnośląskiej Pierwszej Ligi Piłki Siatkowej Mężczyzn. W turnieju rywalizowały cztery zespoły, a tylko dwa najlepsze mogły uzyskać przepustkę do kolejnego etapu walki o wyższą ligę. Tygrysy zmierzyły się z drużynami z innych regionów Polski: Norwidem Częstochowa, AS Słubice oraz SPS LZS Walce. Strzelińska ekipa rozpoczęła zmagania od emocjonującego zwycięstwa nad AS Słubice 3:2. Spotkanie było niezwykle wyrównane i dostarczyło wielu sportowych emocji. Z trybun Tygrysy wspierał reprezentant Polski w piłce siatkowej Sebastian Adamczyk, którego brat Krystian występuje w strzelińskim zespole. Drugiego dnia turnieju Tygrysy musiały uznać wyższość gospodarzy, przegrywając z Norwidem Częstochowa 0:3. W ostatnim meczu podopieczni ze Strzelina pokazali jednak charakter i pokonali SPS LZS Walce 3:1. Mimo dwóch zwycięstw, Tygrysom nie udało się awansować do kolejnego etapu baraży – o końcowej klasyfikacji zadecydowała liczba zdobytych punktów, w której lepsi okazali się rywale. Awans wywalczyły drużyny z Częstochowy i Słubic. Dla strzelińskich siatkarzy oznacza to zakończenie sezonu, który i tak można uznać za bardzo udany. Drugie miejsce w lidze oraz ambitna postawa w turnieju barażowym pokazują, że zespół ma duży potencjał i może w przyszłości skutecznie walczyć o wyższe cele.

Reprezentant Polski Sebastian Adamczyk dopingował Tygrysy

Radosław Kwiatkowski

Siatkarze ze Strzelina zakończyli sezon

Ogłoszenie

RADY GMINY KONDRATOWICE

o rozpoczęciu konsultacji społecznych projektu miejscowego planu zagospodarowania przestrzennego dla części miejscowości KONDRATOWICE (dz.nr 11/1)

Na podstawie art. 17 pkt 11 w trybie art. 8h ust. 1 ustawy z dnia 27 marca 2003 r. *o planowaniu i zagospodarowaniu przestrzennym* (t.j. Dz. U. z 2024 r. poz. 1130 z późn. zm.), uchwały Rady Gminy Kondratowice Nr XXI/130/2025 z dnia 29 października 2025 r. oraz na podstawie art. 39 i art. 54 ustawy z dnia 3 października 2008 r. *o udostępnianiu informacji o środowisku i jego ochronie, udziale społeczeństwa w ochronie środowiska oraz ocenach oddziaływania na środowisko* (t.j. Dz. U. z 2024 r. poz. 1112 z późn. zm.) **ogłaszam o rozpoczęciu konsultacji społecznych** projektu miejscowego planu zagospodarowania przestrzennego dla części miejscowości KONDRATOWICE (dz.nr 11/1) wraz z prognozą oddziaływania na środowisko. Projekt planu miejscowego oraz prognoza oddziaływania na środowisko są udostępnione w:

- Urzędzie Gminy Kondratowice, ul. Nowa 1, 57-150 Prusy, w godzinach pracy urzędu, pokój 19,
- Biuletynie Informacji Publicznej Urzędu pod adresem: https://kondratowice.biuletyn.net w zakładce: Plany zagospodarowania przestrzennego i decyzje środowiskowe → Projekty miejscowych planów zagospodarowania przestrzennego.

W dniach od 2 kwietnia 2026 r. do 4 maja 2026 r., do Wójta Gminy Kondratowice **można składać uwagi** w zakresie ww. projektu planu miejscowego na piśmie:

- w postaci papierowej na adres: Urząd Gminy Kondratowice, ul. Nowa 1, 57-150 Prusy,
- w postaci elektronicznej na adres: sekretariat@kondratowice.pl,
- w postaci elektronicznej za pomocą platformy ePUAP,

z podaniem: imienia i nazwiska albo nazwy, adresu zamieszkania albo siedziby, oraz ze wskazaniem czy jest się właścicielem lub użytkownikiem wieczystym nieruchomości objętej uwagą. Uwaga może zawierać również dodatkowe dane do kontaktu, takie jak adres poczty elektronicznej, adres do korespondencji lub numer telefonu. Wzór formularza uwagi do projektu planu miejscowego udostępniony jest w Biuletynie Informacji Publicznej Ministra właściwego do spraw budownictwa, planowania i zagospodarowania przestrzennego oraz mieszkalnictwa: https://www.gov.pl/web/rozwoj-technologia/formularz-pisma-dotyczacego-aktu-planowania-przestrzennego.

Ponadto, w Urzędzie Gminy Kondratowice, ul. Nowa 1, 57-150 Prusy, pokój nr 19 w dniu **22 kwietnia 2026r.:**

- **w godz. 17^{00} - 17^{30}** zostanie przeprowadzone spotkanie otwarte poprzedzone prezentacją ww. projektu planu miejscowego,
- **w godz. 17^{30} – 18^{00}** projektant ww. projektu planu miejscowego będzie odbywać dyżur.

Jednocześnie, na podstawie art. 39 ust. 1 pkt 3 ustawy z dnia 3 października 2008 roku *o udostępnianiu informacji o środowisku i jego ochronie, udziale społeczeństwa w ochronie środowiska oraz o ocenach oddziaływania na środowisko* zainteresowani mogą składać **wnioski i uwagi w zakresie ochrony środowiska** do Wójta Gminy Kondratowice w trybie analogicznym jak uwagi do ww. projektu planu miejscowego, w nieprzekraczalnym terminie **od 2 kwietnia 2026 r. do 4 maja 2026 r.**

Wójt Gminy Kondratowice
Tomasz Gracz

W związku z obowiązkiem, o którym mowa w art. 13 ust. 1 i 2 oraz art. 15 ust. 1 lit. g Rozporządzenia Parlamentu Europejskiego i Rady (UE) 2016/679 z dnia 27 kwietnia 2016 r. informuję:

1. Administratorem danych jest Wójt Gminy Kondratowice. Kontakt: Urząd Gminy Kondratowice, ul. Nowa 1, 57-150 Prusy.
2. Możesz skontaktować się z Inspektorem Ochrony Danych we wszystkich sprawach związanych z przetwarzaniem Twoich danych osobowych oraz realizacją przysługujących Ci praw poprzez adres: iod@kondratowice.pl lub pocztę tradycyjną na adres: Urząd Gminy Kondratowice, ul. Nowa 1, 57-150 Prusy.
3. Przetwarzamy dane osobowe w celu realizacji procedury sporządzenia miejscowego planu zagospodarowania przestrzennego dla części miejscowości KONDRATOWICE (dz.nr 11/1) na podstawie ustawy z dnia 27 marca 2003 r. o planowaniu i zagospodarowaniu przestrzennym oraz ustawy z dnia 14 czerwca 1960 r. Kodeks postępowania administracyjnego przez okres niezbędny do wykonywania czynności związanych z realizacją celu.
4. Odbiorcą danych osobowych mogą być podmioty upoważnione na podstawie przepisów prawa, w tym wykonujących zadania na zlecenie Administratora.
5. Masz prawo do: dostępu do Twoich danych osobowych, żądania sprostowania lub ograniczenia przetwarzania oraz wniesienia sprzeciwu wobec przetwarzania, a także prawo do przenoszenia danych poprzez Administratora lub Inspektora Ochrony Danych, a w przypadku, gdy Twoje dane osobowe nie zostały zebrane od Ciebie – prawo do źródła dostępu do tych danych, jeżeli nie wpływa to na ochronę praw i wolności osoby, od której dane te pozyskano.
6. Przysługuje Ci także prawo wniesienia skargi do organu nadzorczego zajmującego się ochroną danych osobowych, tj. Prezesa Urzędu Ochrony Danych Osobowych, ul. Stawki 2, 00-193 Warszawa.
7. Więcej informacji w zakresie RODO pod adresem https:// https://kondratowice.biuletyn.net/?bip=1&cid=174&bsc=N w zakładce: Klauzula informacyjna.

eprasa.pl 87bac9f5f8

Tenisiści pamiętają o Sławku

STRZELIN

W dniach 21–22 marca w sali sportowej przy Szkole Podstawowej nr 5 w Strzelinie odbył się Memoriał im. Sławomira Nowakowskiego o Puchar Burmistrza Miasta i Gminy Strzelin. Turniej upamiętniający znakomitego tenisistę TKS-u Granit Strzelin zgromadził liczne grono zawodników oraz kibiców, a rywalizacja stała na wysokim poziomie sportowym.

W pierwszym dniu zawodów do stołów przystąpili młodzi zawodnicy i zawodniczki z roczników 2019–2011. W kategorii kadetów zwyciężył Michał Nowakowski, który kontynuuje rodzinne tradycje sportowe – jest synem brata Sławomira Nowakowskiego. Wśród kadetek najlepsza okazała się reprezentantka Polski Julia Zalewska. W kategorii skrzatek triumfowała Alicja Zalewska, natomiast wśród skrzatów zwyciężył Jakub Lis. W kategorii młodzików pierwsze miejsce wywalczył Hubert Dębowicz.

Michał Nowakowski z rodzicami

Drugiego dnia memoriału rywalizowali starsi zawodnicy i zawodniczki. O Puchar Burmistrza Miasta i Gminy Strzelin walczyło 15 tenisistów, a mecze dostarczyły wielu emocji. Ostatecznie zwycięzcą został Grzegorz Jaskulski, który w pasjonującym finale pokonał 3:2 Zbigniewa Sobków. Na trzecim miejscu uplasował się Cezary Pudlis. Organizatorem wydarzenia, objętego honorowym patronatem burmistrz Doroty Pawnuk, był TKS Granit Strzelin, przy współpracy ze Strzelińskim Centrum Sportowo-Edukacyjnym, Gminą Strzelin oraz Publiczną Szkołą Podstawową nr 5 im. Bolka I Świdnickiego w Strzelinie. W uroczystym otwarciu memoriału uczestniczył wiceburmistrz Mariusz Kunysz.

Najlepsi tenisiści turnieju open

Turniej był nie tylko okazją do sportowej rywalizacji, ale przede wszystkim do uczczenia pamięci Sławomira Nowakowskiego – utalentowanego zawodnika, który już jako jedenastolatek zdobył brązowy medal mistrzostw Polski, a w kolejnych latach należał do krajowej czołówki w swoich kategoriach wiekowych. W 1986 roku wygrał prestiżowy turniej „Przeglądu Sportowego", rok później zdobył mistrzostwo Polski, a w 1988 roku został uznany najlepszym juniorem młodszym w kraju. Reprezentował Polskę na arenie międzynarodowej i był uznawany za wielki talent. Jego obiecującą karierę przerwał tragiczny wypadek samochodowy – zmarł w wieku zaledwie 19 lat.

Uczestnicy sobotniego turnieju

W tegorocznej edycji memoriału udział wziął również Michał Nowakowski, a jego ojciec Henryk, starszy brat Sławomira, aktywnie włączył się w organizację zawodów. Wydarzenie miało więc wyjątkowy i rodzinny charakter. Uczestnicy i goście podkreślali bardzo dobrą organizację turnieju oraz sportową atmosferę. Organizatorzy zapowiadają, że kolejna edycja memoriału odbędzie się w przyszłym roku.

Radosław Kwiatkowski

Ścigał się w Polsce i w Niemczech

STRZELIN

Kuba Dwernicki, utalentowany kierowca kartingowy z gminy Strzelin, ma za sobą niezwykle intensywny i wymagający tydzień startów, w którym rywalizował zarówno w Polsce, jak i w Niemczech. Cztery wyścigi w krótkim odstępie czasu były prawdziwym sprawdzianem formy, umiejętności oraz wytrzymałości. Rywalizację rozpoczął 9 marca od startu w WLK na torze TOP1KARTING. Kuba zaprezentował świetne tempo już w kwalifikacjach, które wygrał. Choć w wyścigu nie udało się utrzymać prowadzenia, ostatecznie finiszował na trzeciej pozycji. Kolejny start miał miejsce 11 marca podczas Śląskiej Ligi Kartingowej na torze E1GOKART w Chorzowie. Dwernicki ponownie okazał się najszybszy w kwalifikacjach, jednak sam wyścig nie ułożył się po jego myśli. Po trudnej rywalizacji ukończył zawody na szóstym miejscu. Weekend przyniósł z kolei starty w Niemczech, gdzie Kuba reprezentował barwy zespołu Dymovee Racing. W sobotę, podczas pierwszej rundy TKC na torze Kartcenter Grimma, wspólnie z Ziemowitem Werrą sięgnął po zwycięstwo w wymagającym, siedmiogodzinnym wyścigu. Startując z czwartego miejsca, duet zaprezentował świetną jazdę i wykorzystał swoje szanse. Dzień później rozegrano drugą rundę cyklu na tym samym torze. Tym razem warunki były znacznie trudniejsze – kierowcy musieli zmierzyć się z deszczem i śliską nawierzchnią. Ekstremalny, pięciogodzinny wyścig okazał się wymagającą lekcją, a załoga z udziałem Dwernickiego zakończyła rywalizację na piątej pozycji. Choć wynik ten można uznać za solidny, po wcześniejszym zwycięstwie apetyt był zdecydowanie większy. Seria startów pokazała, że Kuba Dwernicki dysponuje dużym potencjałem i szybkością, co potwierdzają kolejne wygrane kwalifikacje oraz miejsce na najwyższym stopniu podium w międzynarodowej rywalizacji.

Kuba Dwernicki (z prawej) z dumą reprezentował Polskę

Radosław Kwiatkowski

eprasa.pl 87bac9f5f8

"Tylko to, co gotujesz z miłością, jest naprawdę smaczne" Alison Singh Gee

Wielkanocna kronika kulinarna

Święta zbliżają się wielkimi krokami. Jeśli potrzebujecie słodkich inspiracji, to dobrze trafiliście!

Nie mogłam się tym razem zdecydować, bo uwielbiam świąteczne przepisy! Więc pomyślałam, że zamiast jednego przepisu będą trzy. Wszystkie na słodko. Pierwszy – babka majonezowa od pani Eli z Borowa zachwyca prostotą wykonania. Mini serniczki od Kasi z Borka Strzelińskiego to nowoczesne wydanie jednego z ulubionych ciast Polaków. A keks wielkanocny Ewy z Jaksina pozwoli w końcu na wyciągnięcie tych wszystkich pięknych blaszek, które leżą zapomniane gdzieś w pudłach lub kuchennych zakamarkach.

Baba majonezowa

Składniki: 5 jaj, 1 szklanka cukru, 1/2 szklanki mąki pszennej, 1/2 szklanki mąki ziemniaczanej, 2 łyżeczki proszku do pieczenia, 3 łyżki majonezu.

Sposób przygotowania: Jajka ubić z cukrem. Dodać resztę składników i ucierać. Przelać do natłuszczonej formy i piec przez 45 minut w 180°C.

Mini serniczki (12 sztuk)

Składniki: 1 kg twarogu mielonego, 4 jajka, 40 g budyniu waniliowego, 100 ml i 2 łyżki śmietanki 30%, 160 g cukru (można zastąpić 200 g ksylitolu), 1 łyżeczka ekstraktu z wanilii, 80 g gorzkiej czekolady, praliny do dekoracji.

Sposób przygotowania: Mieszamy twaróg, budyń, cukier, jajka, 100 ml śmietanki i aromat waniliowy. Przekładamy masę do foremek. Pieczemy 50-60 minut w 130°C. Następnie zostawiamy w zamkniętym piekarniku do wystygnięcia ok. 20 minut.

Świąteczny keks ucieszy wyglądem i zachwyci smakiem. Fot. E. Lesińska

Czekoladę rozpuszczamy w rondelku, wyłączamy i dodajemy 2 łyżki śmietanki. Mieszamy na gładką masę. Serniczki wyjmujemy z foremek, dekorujemy przestygniętą polewą i pralinami na wierzchu. Wkładamy na 2 godz. do lodówki.

Keks wielkanocny

Składniki: 250 g masła lub margaryny, 200 g cukru, 150 g mąki pszennej, 150 g skrobi lub mąki ziemniaczanej, 4 jajka, szczypta soli, 1 szklanka bakalii (mogą być rodzynki, żurawina, skórka pomarańczy, kandyzowane owoce), kieliszek rumu.

Babka majonezowa to klasyk, którego nie może zabraknąć na świątecznym stole. Fot. ilustracyjne

Sposób przygotowania: bakalie namaczamy w gorącej wodzie z rumem. Masło ucieramy z cukrem, potem dodajemy po jednym żółtku. Następnie do masy przesiewamy obie mąki, dodajemy odsączone bakalie i mieszamy. Białka ubijamy ze szczyptą soli. Delikatnie łączymy z ciastem. Wylewamy na formę o świątecznym kształcie i pieczemy ok. 45 minut w 180°C.

Mini serniczki będą świetnym deserem dla każdego

***

Dziewczynom serdecznie dziękuję za przepisy. Zachęcam do przesyłania swoich na adres e-mail: przepis@sloworegionu.pl. Życzę Wam również, aby wszystkie świąteczne dania i wypieki były pełne miłości. To ona jest najlepszym przepisem – nie tylko na Wielkanoc!

Sabina Zawer

Co? Gdzie? Kiedy?

III liga tenisa stołowego, 11 IV:
Granit Strzelin – Orzeł Prusice

VII liga tenisa stołowego, 11 IV:
Świt III Wrocław – Granit III Strzelin

Klasa okręgowa:
Strzelinianka – Piast II Żmigród (3 IV, godz. 15)
Wratislavia – Strzelinianka (11 IV, godz. 15)

Klasa A, gr. IV:
Ślęża Sobótka – LKS Brożec (4 IV, godz. 14)
Ludów Śląski – Zabardowice (4 IV, godz. 15:30)
Energetyk – Ludów Śląski (11 IV, godz. 14)
LKS Brożec – Polonia II (11 IV, godz. 14)

Klasa A, gr. III (opolska), 12 IV:
Ogrodnik Chróścina – UKS Karnków (godz. 15:30)

Klasa B, gr. VI, 12 IV:
Czarni Kondratowice – Orzeł Biały Kościół (godz. 11)
Feniks Pławna – Gromnik Kuropatnik (godz. 11)
Zryw Chociwel – KS Kurów (godz. 14)
Strzelinianka II – Ślęza Borów (godz. 14)
Nefryt Jordanów Śląski – Świteź Wiązów (godz. 14)
Iskra Janówek – Kwarcyt Jegłowa (godz. 14)
Ognisko Przeworno – Borek Strzeliński (godz. 15)

III Memoriał im. Roberta Markowskiego, 12 IV:
Już 12 kwietnia o godzinie 9:00 w Strzelinie odbędzie się 3. Memoriał im. Roberta Markowskiego. Wydarzenie będzie okazją do wspólnego uczczenia pamięci Roberta poprzez sport, rywalizację oraz spotkanie w przyjaznej atmosferze. W programie zaplanowano turniej siatkówki, który rozegrany zostanie w sali sportowej Szkoły Podstawowej nr 3 w Strzelinie, a także turniej piłki nożnej na boisku tej samej szkoły. To doskonała okazja, aby sprawdzić swoje umiejętności, zintegrować się i przeżyć sportowe emocje w duchu fair play. Zgłoszenia drużyn przyjmowane są do 7 kwietnia pod adresem e-mail: sport@aquaparkstrzelin.pl. Organizatorzy zapraszają wszystkich miłośników sportu do udziału i wspólnego tworzenia tego wyjątkowego wydarzenia.

Radosław Kwiatkowski

„Noc Wielkanocna jest nocą nadzwyczajną, kiedy moc Zmartwychwstałego Chrystusa pokonuje ostatecznie siły ciemności i śmierci, zapala w sercach wierzących nadzieję i radość" Jan Paweł II

Cud Wielkiej Nocy

Czym jest Wielkanoc? Czy jesteśmy w stanie pojąć cud Zmartwychwstania? Jak przeżywać ten świąteczny czas?

„Chrystus Pan Zmartwychwstał! Alleluja!" - tymi słowami witają się w Wielkanoc wszyscy w mojej rodzinie, którzy wchodzą do swojego lub odwiedzanego domu. „Powstał żywy i prawdziwy! Alleluja!" odpowiadają ci, którzy są w środku. Piękne to słowa, prawdziwe i poruszające moje serce. Ale czy są mi bliskie na co dzień? Chciałabym, żeby świadczyło o tym moje życie, ale często tak nie jest.

Dlaczego? Bo mocuję się z grzechem jak Dawid z Goliatem. Dziecko przeciw olbrzymowi. Gdyby nie Bóg, nie miałabym absolutnie żadnych szans, bo wielokroć upadam. A ile szans można dawać komuś, kto rani i krzywdzi? Ile razy wybaczać to, co złe? Ile razy wyciągać rękę do tego, kto błądzi? On to robi. Raz za razem. Pozwala włożyć koronę cierniową na głowę swojego Syna, przybić jego ciało do krzyża za popełnione przez nas grzechy, po to żeby odkupić moje i Twoje życie. Robi to z miłości, którą trudno pojąć. Na którą nie można zasłużyć. To nie wymiana. To dar, który jest naszym Zmartwychwstaniem.

„Chrystus Pan Zmartwychwstał! Alleluja!"

Dlatego Wielkanoc to przypomnienie, że to jeszcze nie koniec. To nadzieja na nowe. To wdzięczność, że Bóg nigdy nie zostawia nas samych z naszymi zmaganiami. To czas na przemianę tego, co umarło w to, co żyje. Sobie i Wam życzę, żeby ta przemiana wypełniała nasze serca wiarą, nadzieją i miłością – nie tylko w ten świąteczny czas.

Sabina Zawer

NIEZALEŻNY TYGODNIK LOKALNY - SŁOWO REGIONU STRZELIŃSKIEGO

SŁOWO Regionu

Wydawca: Agencja Reklamowo Wydawnicza - **SŁOWO REGIONU STRZELIŃSKIEGO s.c.**
SIEDZIBA REDAKCJI: 57-100 Strzelin, ul. Mickiewicza 8, tel./fax 71/796-0-196
www.sloworegionu.pl, e-mail: redakcja@sloworegionu.pl

Redakcja: Andrzej Kaczmarek - redaktor naczelny, Wojciech Cerkowniak - zast. redaktora naczelnego, Radosław Kwiatkowski (sport), Magdalena Ziółkowska, Jacek Bomersbach, Marta Dorczyńska

Współpraca: asp. Aleksandra Bezrąk (oficer prasowy KPP w Strzelinie), mł. bryg. Jarosław Łuczak (PSP w Strzelinie), Katarzyna Olędzka, Dariusz Stępień,

Korekta: Magdalena Ziółkowska
Grafika: *Katarzyna Kaczmarek*
DZIAŁ REKLAMY: Radosław Sych, 502 601 247, e-mail: reklama@sloworegionu.pl
Dystrybucja: tel. 692 48 77 64 **Nakład do 3000 sztuk**
Druk: Drukarnia Polska Presse Sp. z o.o., Sosnowiec
Materiałów niezamówionych redakcja nie zwraca. Zastrzegamy sobie prawo do skracania tekstów i zmiany tytułów. Redakcja nie ponosi odpowiedzialności za treść reklam i ogłoszeń.
(TS) *- tekst sponsorowany*

eprasa.pl 87bac9f5f8

Wrócili bez punktów

STRZELIN

Nieudana kolejka dla Strzelinianki w rozgrywkach wrocławskiej klasy okręgowej. Zespół ze Strzelina przegrał na wyjeździe z KS-em Łozina 0:2. Spotkanie było wyrównane, jednak to gospodarze okazali się skuteczniejsi pod bramką i wykorzystali sytuacje, sięgając po komplet punktów. Strzelinianie mimo ambicji i walki nie zdołali znaleźć drogi do siatki rywali. Po tej kolejce Strzelinianka zajmuje ósme miejsce w tabeli z dorobkiem 27 punktów. Na czele stawki pozostaje Polonia Bielany Wrocławskie, która wyprzedza Brzeg Dolny oraz WKS Wierzbice. Przed drużyną ze Strzelina kolejne wyzwania i szansa na poprawę dorobku punktowego w następnych spotkaniach.

Kapitanem Strzelinianki jest Kacper Chytry

Radosław Kwiatkowski

Wygrana Karnkowa na osłodę

POWIAT

Za nami kolejna seria spotkań klasy A z udziałem drużyn z powiatu strzelińskiego. Tym razem kibice mieli mieszane powody do zadowolenia – porażki zespołów z grupy wrocławskiej zrekompensowała dobra postawa UKS Karnków w rozgrywkach opolskich. W grupie IV klasy A okręgu wrocławskiego występują Ludów Śląski oraz LKS Brożec. Niestety, obie drużyny musiały uznać wyższość rywali. Piłkarze z Brożca przegrali na własnym terenie z Energetykiem Siechnice 0:1 i nadal znajdują się w strefie spadkowej. Jeszcze większą porażkę odniósł Ludów Śląski, który uległ KS-owi Żórawina aż 0:5. Powody do zadowolenia mają natomiast kibice UKS-u Karnków, występującego w opolskiej klasie A. Zespół odniósł przekonujące zwycięstwo 4:1 nad LZS-em Dziewiętlice. Bohaterem spotkania był Filip Grzesiak, który zdobył dwie bramki, a po jednym trafieniu dołożyli Patryk Wiśniewski i Grzegorz Rogotowicz. Dzięki wygranej Karnków zajmuje obecnie szóste miejsce w tabeli. Liderem rozgrywek pozostaje KS Bodzanów.

Paweł Kubat doskonale spisuje się w bramce UKS-u Karnków

Radosław Kwiatkowski

Wyniki 19. kolejki klasy A, gr. IV, 28-29 III:

KS Żórawina 5-0 KP Ludów Śląski
LKS Brożec 0-1 Energetyk Siechnice
GKS Kobierzyce 2-0 Ślęża Sobótka 00
LZS Stary Śleszów 2-1 Polonia II Bielany Wr.
Galakticos Solna 4-0 Polonia Jaszowice
Korona Osiek 3-0 Burza Bystrzyca
Rapid Domaniów 2-0 Sparta Wrocław
Zorza Zabardowice 1-2 KP Kobierzyce

Tabela klasy A, gr. IV:

	(mecze,	punkty,	bramki)
1. Galakticos Solna	19	43	52-20
2. Korona Osiek	19	42	53-20
3. Energetyk Siechnice	19	41	56-28
4. KS Żórawina	19	40	64-18
5. GKS Kobierzyce	19	38	59-34
6. KP Kobierzyce	19	37	51-32
7. Ślęża Sobótka	19	30	47-26
8. Sparta Wrocław	19	23	20-45
9. KP Ludów Śląski	19	22	33-38
10. Rapid Domaniów	19	21	33-44
11. Polonia Jaszowice	19	21	32-53
12. Polonia II Bielany Wr.	19	20	33-45
13. LZS Stary Śleszów	19	19	35-55
14. Burza Bystrzyca	19	17	19-49
15. LKS Brożec	19	12	14-52
16. Zorza Zabardowice	19	9	23-65

Festiwal goli w klasie B

POWIAT

W niedzielę, 29 marca, rozegrano spotkania 15. kolejki grupy VI klasy B. Nie brakowało emocji, efektownych zwycięstw i popisów strzeleckich. Najbardziej imponujące zwycięstwo odniosło Ognisko Przeworno, które rozgromiło Gromnik aż 7:1. Bohaterem spotkania był Damian Głowaczewski, autor czterech bramek. Pewne trzy punkty zapisał na swoim koncie również Kwarcyt Jegłowa, pokonując Feniksa Pławną 5:1. Dużo goli padło także w Wiązowie, gdzie Świteź wygrała z Iskrą Janówek 7:3, potwierdzając swoją dobrą dyspozycję ofensywną. Z kolei Orzeł Biały Kościół musiał uznać wyższość Nefrytu Jordanów Śląski, przegrywając 2:3 – dla pokonanych trafiali Adam Tetiuk i Sebastian Maciuszek. Skutecznością popisała się również Strzelinianka II, która pokonała KS Kurów 5:1. Dwie bramki w tym spotkaniu zdobył Piotr Koczur. Za hit kolejki uznano starcie w Kondratowicach, gdzie Czarni podejmowali Ślęzę Borów. Choć gospodarze objęli prowadzenie już w 2. minucie po trafieniu Kamila Kubiaka, goście szybko przejęli inicjatywę i ostatecznie zwyciężyli 4:1, umacniając się na pozycji lidera tabeli. W ostatnim meczu tej kolejki Zryw Chociwel wysoko pokonał Borek Strzeliński 6:1.

Radosław Kwiatkowski

Drużyna KS Kurów

Radość zawodników Ogniska po zwycięstwie

Wyniki 15. kolejki klasy B, 29 III:

Gromnik Kuropatnik 1-7 Ognisko Przeworno
Kwarcyt Jegłowa 5-1 Feniks Pławna
Świteź Wiązów 7-3 Iskra Janówek
Starter/Orzeł Biały Kościół 2-3 Nefryt Jordanów Śląski
Ślęza Borów 1-4 Czarni Kondratowice
KS Kurów 1-5 Strzelinianka II Strzelin
KP 86 Borek Strzeliński 1-6 Zryw Chociwel

Tabela klasy B, gr. VI:

	(mecze,	punkty,	bramki)
1. Czarni Kondratowice	15	42	104-15
2. Ślęza Borów	15	34	81-34
3. Strzelinianka II Strzelin	15	32	77-26
4. Nefryt Jordanów Śląski	15	31	55-23
5. Kwarcyt Jegłowa	15	31	75-32
6. Ognisko Przeworno	15	30	51-39
7. Starter/Orzeł Biały K.	15	27	51-39
8. Zryw Chociwel	15	21	59-63
9. Świteź Wiązów	15	21	42-54
10. KS Kurów	15	15	31-69
11. Gromnik Kuropatnik	15	15	29-53
12. Feniks Pławna	15	7	19-53
13. Iskra Janówek	15	3	22-104
14. KP 86 Borek Strzeliński	15	3	8-100

eprasa.pl 87bac9f5f8