ISSN 1644-1249

Wypadek Mercedesa z Volkswagenem s. 2

Wybory w PO: M. Stankiewicz szefem w Stargardzie s. 6

Nowy wóz dla strażaków z Ińska s. 9

Wtorek
26 Października 2021
Nr 83 (2212)
cena: 2,50 zł
(w tym 8% VAT)
ISSN 1644-1249
INDEKS 349887
WYDAWCA POLSKI

DZIENNIK STARGARDZKI

Stargard, Chociwel, Dobrzany, Iińsko, Suchań, Dolice, Kobylanka, Marianowo, Stara Dąbrowa

Nasz Region: Pomorze Zachodnie

Polski Ład: Ponad 93 mln dla miasta powiatu i gmin

s. 3

Wydatki samorządu na służbę zdrowia

W wielu miejscach wzrosyły ale u nas spadły

s. 6

Prezydent nagrodził Kierowce MPK Bogdana Motyla

s.4

Skarbowa i Obwodnica Staromiejska

Apel o pielęgnację krzewów i wycięcie korzeni

s.5

OGŁOSZENIE

SKUP AUT
najlepsze ceny w regionie
STACJA DEMONTAŻU POJAZDÓW Z/29 · ul. Jana Pawła II 36 · 73-130 Dobrzany
SPRZEDAŻ UŻYWANYCH CZĘŚCI SAMOCHODOWYCH
tel. 509 695 191
www.megakasacja.pl
/ MegaKasacja
SKUPUJEMY WSZYSTKIE POJAZDY:
OSOBOWE · BUSY · AUTOBUSY · CIĘŻAROWE · ROLNICZE
TRANSPORT GRATIS
KOMPLETNE, NIEKOMPLETNE, POWYPADKOWE, ROZBITE, ZAGRANICZNE

eprasa.pl 87ffc12c04

Zderzenie osobówek na DW 142

W minioną sobotę, 23 października na Drodze Wojewódzkiej nr 142 doszło do zdarzenia drogowego z udziałem dwóch pojazdów oosbowych.

Na DW nr 142 kierujący Mercedesem nieprawidłowo zawracał w wyniku czego zderzył się z kierującym Volkswagenem. Foto. OSP. Sowno

Jak poinformował podkom. Krzysztof Wojsznarowicz, rzecznik prasowy stargardzkiej Policji zgłoszenie o zdarzeniu wpłynęło około godziny 20. Z ustaleń policjantów obecnych na miejscu zdarzenia wynika, że kierujący pojazem marki Mercedes nieprawidłowo wykonywał manewr zawracania i zajechał drogę jadącemu prawidłowow kierującemu pojazdem marki Wolkswagen. W wyniku tego doszło do zderzenia pojazdów. Nikt nie został poszkodowany. Sprawca kolizji, kierujący Mercedesem był pod wpływem alkoholu. Badanie wykazało prawie 1 promil alkoholu w wydachanym powietrzu, dodatkowo mężczyzna nie posiadał upawnień do kierowania pojazdami. Za swój czyn odpowie przed sądem.

Pożar pustostanu w Odargowie, w Gminie Dobrzany

Miniony weekend był dużo spokojniejszy dla strażakow z naszego powiatu nic końcówka minionego tygodnia. W weekend strażacy odebrali tylko kilka zgłoszeń. W wyniku zdarzeń nikt nie został poszkodowany.

W minioną sobotę strażacy z Marianowa usuwali powalone drzewo na ulicy Podleśnej. Foto. OSP. Marianowo

W minioną sobotę 23 października w miejsocowści Odargowo, w Gminie Dobrzany doszło do pożaru budynku mieszkalnego – pustostanu. Na miejsce zdarzenia zadysponowano 4 zastępy strażaków z OSP Dobrzany, OSP w Suchaniu i JRG Stargard. Po dojeździe na miejsce zdarzenia strażacy potwierdzili otrzymane informacje. Działania strażaków polegały na podaniu 2 prądów wody w natarciu w celu ugaszenia pożaru.

23 października 4 zastępy strażaków gasiły pożar pustostanu w miejscowości Odargowo. Foto. OSP. Dobrzany

Tego samego dnia strażacy z Ochotniczej Straży Pożarnej w Marianowie po godzinie 15 zostali zadysponowani na ulicę Podleśną w Marianowie w celu usunięcia powalonego drzewa.

Osobówka dachowała w okolicy Wapnicy

W minioną sobotę w okolicy miejscowości Wapnica, w Gminie Suchań doszło do groźnie wyglądającego zdarzenia drogowego z udziałem samochodu osobowego.

W minioną sobotę w okolicy Wapnicy doszło do dachowania osobówki. Foto. OSP w Suchaniu

Jak poinformował nas podkom. Krzysztof Wojsznarowicz, ze stargardzkiej Policji zgłoszenie o zdarzeniu wpłynęło około godziny 22.15. Jak wynika z ustaleń Policji 26-letni kierujący pojazdem osobowym z nieustalonych na chwilę obecną przyczyn stracił panowanie nad pojazdem. W wyniku tego auto wypadło z drogi, zjechało na pobocze i dachowało. Badanie stanu trzeźwości wykazało prawie 1,5 promila alkoholu w organizmie 26-latka. Mężczyźnie zatrzymano prawo jazdy. Za swój czyn odpowie przed sądem.

Odeszli do wieczności...

Pochówki 25.10.2021
KAZIMIERA BARAN, lat 75, zmarła 20.10
Uroczystości pogrzebowe odbyły się na Starym Cmentarzu
EWA KRUSZYNA, lat 65, zmarła 20.10
Uroczystości pogrzebowe odbyły się na Starym Cmentarzu
Pochówki 26.10.2021
ALICJA PODGAJSKA, lat 80, zmarła 21.10
Uroczystości pogrzebowe odbędą się o godz. 9.30 na Nowym Cmentarzu
ZOFIA KARSZNIA, lat 79, zmarła 20.10
Uroczystości pogrzebowe odbędą się o godz. 11.30 na Nowym Cmentarzu
Pochowanie nastąpi po Mszy na Starym Cmentarzu
IRENA WRÓBLEWSKA, lat 72, zmarła 21.10
Msza Święta o godz. 14.00 w kościele w Reptowie
Pochowanie nastąpi po Mszy na Cmentarzu w Kobylance
Pochówki 27.10.2021
IRENEUSZ ANTCZAK, lat 63, zmarł 22.10
Uroczystości pogrzebowe odbędą się o godz. 10.00 na Nowym Cmentarzu
TERESA BARAN, lat 82, zmarła 21.10
Uroczystości pogrzebowe odbędą się o godz. 13.00 na Starym Cmentarzu
Pochówki 28.10.2021
FRANCISZEK SZULSKI, lat 69, zmarł 22.10
Msza Święta o godz. 11.00 w kościele w Kluczewie
Pochowanie nastąpi po Mszy na Cmentarzu w Kluczewie

eprasa.pl 87ffc12c04

Są wyniki pierwszego naboru do Nowego Ładu

Będzie ogromna modernizacja dróg na Kluczewie za prawie 23 mln zł

Wczoraj, tj. w poniedziałek 25 października zostały ogłoszone wyniki naboru do Nowego Polskiego Ładu. Spore środki z rządowego programu popłyną do naszego powiatu, miasta i gmin.

W ramach modernizacji zostanie również przebudowana część ulicy Lelewela

Największą inwestycją, jaka zostanie w naszym mieście zrealizowana w ramach Polskiego Ładu będzie długo oczekiwana przez mieszkańców przebudowa ulic w dzielnicy Kluczewo czyli ul. Kosmonautów, Lotników i fragment ul. Lelewela. Na tę inwestycję zostaną z rządowego programu przekazane środki w wysokości 22 800 000 zł.

Spore środki popłyną także do gmin naszego powiatu. Stara Dąbrowa otrzyma 7 600 000 zł na przebudowę dróg w miejscowościach Załęcze i Łęczyca wraz z infrastrukturą towarzyszącą. Z kolei gminie Stargard zostaną przekazane środki w wysokości 10 450 000 zł na budowę sieci wodociągowej i sanitarnej we wsiach Witkowo I i Radziszewo oraz przebudowę Stacji Uzdatniania Wody „Strzyżno" wraz z budową zbiornika wody czystej. Gmina Suchań otrzyma 4 560 000 zł na przebudowę dróg na terenie gminy w Suchaniu oraz Brudzewice. Gmina Chociwel dostanie 950 000 zł na modernizację sieci dróg wewnętrznych oraz 3 100 000 zł na modernizację sieci dróg na terenach wiejskich należących do gminy. Z kolei gmina Dobrzany otrzyma 4 275 000 zł na budowę oraz przebudowę dróg w miejscowościach Szadzko, Lutkowo, Odargowo i Sierakowo oraz 2 700 000 zł na budowę świetlic wiejskich. Natomiast gmina Dolice uzyska z Nowego Ładu 4 736 700 zł na przebudowę i budowę obiektów gospodarki wodno-kanalizacyjnej. Do gminy Ińsko popłyną środki w wysokości 3 325 000 zł na kompleksową modernizację infrastruktury drogowej w miejscowości Storkowo, ponadto 760 000 zł z przeznaczeniem na modernizację sposobu ogrzewania na zero emisyjny w świetlicach wiejskich w miejscowościach Ciemnik oraz Studnica na obszarze Natura 2000. Do gminy Ińsko zostaną również przekazane środki w wysokości 2 250 000 zł na przebudowę ciągu pieszo-jezdnego oraz umocnienie brzegu wzdłuż ul. Młynarskiej w Ińsku na podstawie Programu Edukacyjno-Użytkowego. Gmina Kobylanka otrzyma z Nowego Ładu 7 600 000 tys. zł na budowę drogi Morzyczyn – Jęczydół wraz z dwoma bocznymi odcinkami. Z kolei gmina Marianowo uzyska 2 565 000 zł na modernizację drogi gminnej w Gogolewie.

Pieniądze z Polskiego Ładu popłyną także do powiatu, który otrzyma 11 400 000 zł na przebudowę ul. Szczecińskiej na odcinku od ul. Wileńskiej do Placu Zgody.

Piotr Słomski

Swoje oblicze zmieni ulica Kosmonautów stanowiąca w dużej części drogę dojazdową do budynków mieszkalnych

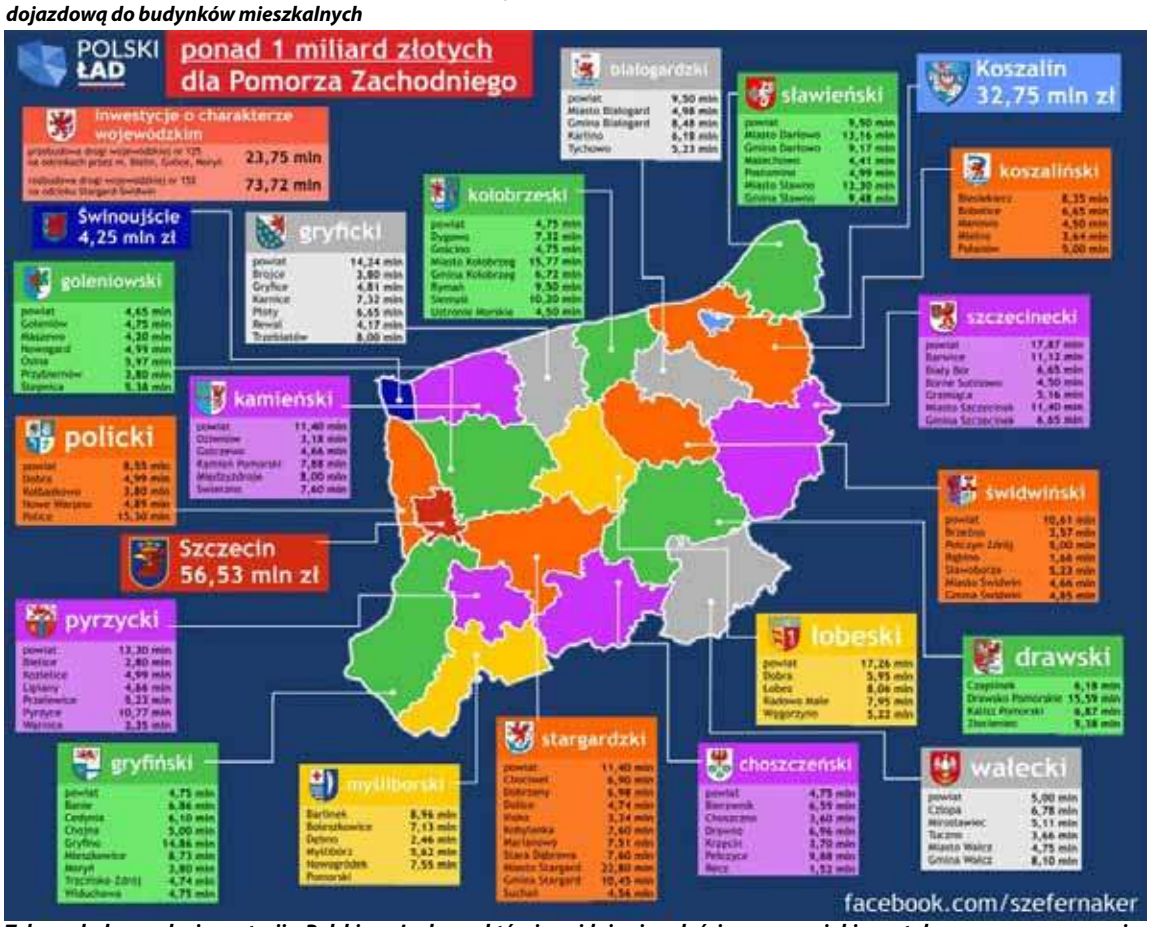

Tak wygląda mapka inwestycji z Polskiego Ładu, na której znajdują się całościowe sumy, jakie zostały przeznaczone na miasto, gminy i powiat

Remontu doczeka się wreszcie ulica Lotników na os. Kluczewo

Pieniądze z Polskiego Ładu popłyną także do powiatu, który otrzyma 11 400 000 zł na przebudowę ul. Szczecińskiej na odcinku od ul. Wileńskiej do Placu Zgody

Będzie remont ulic Lotników, Kosmonautów i Lelewela

Po tylu sygnałach mieszkańcy Kluczewa wreszcie się doczekali!

Na łamach Dziennika wielokrotnie poruszaliśmy temat fatalnego stanu drogi na ul. Lotników, Lelewela i Kosmonautów. Artykuły, w których zwracaliśmy uwagę na zły stan nawierzchni drogi wynikały z licznych sygnałów, jakie wysyłali do nas jeżdżący tymi drogami kierowcy, ale nie brakowało także głosów osób, które na co dzień się tymi drogami poruszają jako przechodnie czy rowerzyści mogąc nie tylko obserwować ale również odczuwać panujące tam infrastrukturalne mankamenty. Mieszkańcy a zwłaszcza kierowcy z Kluczewa nie ukrywali też, że czują się trochę pominięci na mapie istotnych drogowych inwestycji. Tym bardziej więc cieszy fakt, że wymienione drogi za jakiś czas zostaną wyremontowane, gdyż zostały na ten cel przekazane konkretne i zdaje się wcale niemałe rządowe środki z Polskiego Ładu – prawie 23 mln zł.

Można powiedzieć, że remont, który nastąpi będzie stanowił istotny komponent w sferze tego, co możemy nazywać integralnym i kompleksowym rozwojem miasta pod względem wewnętrznego skomunikowania. Bo tym razem tak duże środki nie są przeznaczane na główne i centralne miejskie ulice, ale również na leżący z pewnością daleko od centrum, ale jakże ważny z punktu widzenia komunikacyjnego zespół trzech ulic Lelewela, Lotników i Kosmonautów.

Piotr Słomski
Redaktor naczelny Dziennika Stargardzkiego

redakcja@dziennikstargardzki.pl

eprasa.pl 87ffc12c04

Kierowca MPK wykazał się odwagą godną podziwu

Bogdan Motyl udowodnił, że dla kierowców Miejskiego Przedsiębiorstwa Komunikacji bezpieczeństwo pasażerów jest najważniejsze. Nie zawahał się zareagować i podczas jednego z kursów pomógł napadniętemu mężczyźnie, narażając swoje zdrowie. Kierowca spotkał się z prezydentem Rafałem Zającem i prezesem MPK Janem Gumułą, żeby przyjąć wyrazy uznania i gratulacje.

– Zdarzają się w życiu takie dni, kiedy musimy sprawdzić naszą odwagę. Cieszę się, że za kierownicą miejskiego autobusu zasiada tak odpowiedzialny człowiek, który – mając na uwadze przede wszystkim dobro pasażerów – zareagował w niebezpiecznej sytuacji. To bez wątpienia bardzo wymagająca praca. Każdego dnia, podczas każdego kursu kierowcy są przecież odpowiedzialni za szeroko pojęte bezpieczeństwo mieszkańców – mówił prezydent Rafał Zając.

Do nietypowego zdarzenia doszło w autobusie linii nr 8. Wieczorem na przystanku w centrum miasta do pojazdu wsiadło czterech młodych ludzi, którzy zachowywali się nieodpowiednio. Jeden z pasażerów zwrócił im uwagę, za co został zaatakowany. Bogdan Motyl zareagował natychmiast – wezwał policję, zatrzymał autobus i zaczął udzielać pomocy napadniętemu mężczyźnie, który był osobą z niepełnosprawnością. Kierowca zachował opanowanie i refleks, zatrzymując napastnika aż do przyjazdu policji.

Info UM/opr red

Za bohaterską postawę Pan Bodgan odebrał gartulacje i nagrodę z rąk prezydenta Rafała Zająca i prezesa MPK Jana Gumuły

Kolejne zmiany w centrum

Miasto reaguje na sygnały kierowców i pieszych

Zgodnie z zapowiedzią kolei w ciągu kilku najbliższych tygodni otwarty zostanie przejazd pod wiaduktem na ul. S. Wyszyńskiego. W związku z tym miasto podejmuje działania, które usprawnią ruch aut w centrum miasta i jednocześnie poprawią bezpieczeństwo. To również odpowiedź na bezpośrednie sygnały mieszkańców.

Od wczoraj na ulicy Czarnieckiego, w okolicy Pl. Wolności piesi będą mieli do dyspozycji tylko przejście w okolicy cerkwii

Przeniesione zostało już przejście dla pieszych na ulicy Wyszyńskiego. Pojawiła się tam sygnalizacja świetlna i elementy naprowadzające osoby niewidome. Od wczoraj nieco inaczej przejdziemy też przez ulicę Czarnieckiego. W pobliżu pl. Wolności piesi będą mieli do dyspozycji tylko pasy przy cerkwi.

Ta czasowa zmiana jest korzystna – przede wszystkim wpłynie na poprawę bezpieczeństwa przechodniów, ale również usprawni ruch aut. Sygnalizowali ją sami stargardzianie, a także Policja. Przejście dla pieszych przy samym wjeździe na rondo spowalnia kierowców, co powoduje korki – zwłaszcza w godzinach szczytu. Z drugiej strony zdarza się, że samochody jadą tamtędy z nadmierną prędkością i nie zawsze zatrzymują się przed pasami. Po otwarciu przejazdu pod wiaduktem na ulicy Wyszyńskiego ruch aut będzie większy.

Przejście dla pieszych pomiędzy pomnikiem św. Jana Pawła II a cerkwią jest szerokie i wygodne. Zostało również doświetlone, co poprawiło widoczność i bezpieczeństwo przechodzących przez jezdnię. W pobliżu została zamontowana tablica informacyjna dla pieszych. Z kolei przed samymi pasami pojawiła się nowość – piktogramy przypominające o zakazie używania telefonów komórkowych.

Zmiana na ulicy Czarnieckiego to element większego projektu. Wcześniej w ciągu ulicy Wyszyńskiego pasy zostały przeniesione. Pojawiła się tam również sygnalizacja świetlna i elementy naprowadzające osoby niewidome. Potrzeba nieco czasu, by wszyscy użytkownicy dróg przyzwyczaili się do nowych rozwiązań. Dlatego warto pamiętać, by zawsze zwracać uwagę na znaki drogowe – niezależnie od tego czy poruszamy się samochodem, rowerem lub na pieszo.

Info UM/opr red

Przejście to zostało dodatkowo oświetlone przez co jest bezpieczniejsze

Zmiany w kursowaniu autobusów na Wszystkich Świętych

W dniach 30.10.2021 r. (sobota) oraz 31.10.2021r. (niedziela) będzie obowiązywał specjalny rozkład jazdy dla linii nr 1,5,14 i 15.

Od godziny 9:00 do 16:00 autobusy linii nr 1,5,14,15 będą dojeżdżać do cmentarzy przy ulicach Kościuszki i Spokojnej (Giżynek) z częstotliwością co około 15 minut.

Część kursów linii 1 będzie rozpoczynać się i kończyć od przystanku „Sienkiewicza".

W dniu 1 listopada 2021r. (poniedziałek) będzie obowiązywał specjalny rozkład jazdy!

Od godziny 9:00 do 17:00 autobusy linii nr 1,5,14,15, A i B będą dojeżdżać do cmentarzy przy ulicach Kościuszki i Spokojnej (Giżynek) z częstotliwością co ok. od 10 do 12 minut.

Część kursów linii 1 będzie rozpoczynać się i kończyć od przystanku „Sienkiewicza".

Szczegółowe rozkłady jazdy dostępne będą na stronie www.mpkstargard.pl oraz na stronie i aplikacji stargard.kiedyprzyjedzie.pl.

O godz. 11.00 z Koszewa odjedzie autobus do ul. Kościuszki (brama główna cmentarza komunalnego) do Pętli Giżynek (nowy cmentarz).

Autobus przejedzie przez: Koszewko, Wierzchląd, Skalin, Kunowo, Lipnik.

Powrót o godz. 16:00 z Pętli Giżynek przez ul. Spokojną (przystanek przed Rondem Żołnierzy Wyklętych), Kościuszki, Szczecińską, Kunowo, Skalin, Koszewko, Koszewo.

Całodobowa informacja o kursowaniu autobusów: 91 -573 13 82 lub www.mpkstargard.pl.

Info MPK

511 407 627

eprasa.pl 87ffc12c04

Skarbowa i Obwodnica Staromiejska

Radny apeluje o wycięcie krzewów i odrostów korzeniowych

W ostatnim czasie na biurko prezydenta miasta trafiła interpelacja dotycząca konieczności wycięcia krzewów i odrostów korzeniowych w nasadzeniach wzdłuż ulicy Skarbowej i Obwodnicy Staromiejskiej.

Interpelację skierował wiceprzewodniczący Rady Miejskiej Zdzisław Wilk. W treści interpelacji czytamy - Przy ulicy Skarbowej wzdłuż nieruchomości Modehpolmo nasadzono drzewka, ich stan przypomina rosnące krzewy, wśród krzewów znajduje się mnóstwo opakowań – zaznacza Z. Wilk - Ze względu na żywotność drzew i bezpieczeństwo mieszkańców, konieczne jest wycięcie krzewów i odrostów korzeniowych. Podobna sytuacja z odrostami drzew jest przy ulicy Obwodnica Staromiejska od skrzyżowania z ulicą Jagiellońską w kierunku ul. Bydgoskiej – informuje radny.

Z. Wilk w tej samej interpelacji zwrócił jeszcze uwagę na nieco inny, acz pokrewny temat - W sierpniu 2020 r. składałem interpelację dotyczącą nadania tytułu „pomników przyrody" wyróżniających się okazów z gatunku dąb szypułkowy – dodaje wiceprzewodniczący pytając jednocześnie, na jakim etapie są czynności uznania drzew za pomniki przyrody oraz prosząc prezydenta miasta o wydanie stosownej decyzji w tej sprawie.

Urząd odnosi się do sprawy

Odpowiedzi na postawione przez radnego zagadnienia udzielił zastępca prezydenta Piotr Mync - W odpowiedzi na interpelację w zakresie zieleni rosnącej w obrębie ulicy Skarbowej wzdłuż nieruchomości Modehpolmo uprzejmie informuję, iż nasadzenia krzewów znajdujących się w pasie drogowym zostaną przycięte w drugiej połowie października. Ewentualna wycinka krzewów, może zostać przeprowadzona po zakończeniu inwestycji budowlanej, kiedy teren za ogrodzeniem zostanie estetycznie zagospodarowany – informuje P. Mync - Odnośnie przycięcia odrostów drzew rosnących przy Obwodnicy Staromiejskiej - Generała Władysława Andersa - Bydgoskiej informuję, że w bieżącym roku kalendarzowym, ze względu na zaplanowany budżet nie przewiduje się przeprowadzenia ich pielęgnacji. Sprawa usunięcia odrostów drzew, w ramach planowanych na przyszły rok bieżących prac pielęgnacyjnych zostanie przekazana do jednostki zarządzającej terenem – dodaje wiceprezydent.

Przycięcie nasadzeń w pasie drogi na Obwodnicy Staromiejskiej jest zaplanowane na przyszły rok

- W sprawie objęcia ochroną pomnikową dwóch drzew z gatunku dąb szypułkowy rosnących przy ul. Popiela i ul. Piwnej w Stargardzie uprzejmie informuję, że drzewa proponowane do uznania jako pomniki przyrody znajdują się na terenach prywatnych. Z uwagi na zakazy wynikające z art. 45 ustawy z dnia 16 kwietnia 2004 r. o ochronie przyrody (Dz.U. z 2021 r., poz. 1098) wprowadzane w stosunku do pomnika przyrody, podjęcie procedury uznania drzewa za pomnik przyrody wymaga uzyskania zgody właściciela nieruchomości – zaznacza P. Mync - W związku z powyższym do właścicieli nieruchomości zostały wysłane zapytania o wyrażenie zgody na uznanie przedmiotowych drzew za pomniki przyrody. Właściciele nieruchomości nie wyrazili zgody na uznanie przedmiotowych drzew za pomniki przyrody. Wobec powyższego brak jest podstaw prawnych do podjęcia działań w tej sprawie – stwierdza zastępca prezydenta.

Jak zapowiada wiceprezydent, wycinka krzewów na Skarbowej ma miejsce jeszcze w tym miesiącu, z kolei podobne prace na Obwodnicy Staromiejskiej odbędą się najprawdopodobniej w przyszłym roku. Miejmy nadzieję, że zostaną one przeprowadzone w najbliższym możliwym terminie.

Piotr Słomski

Radny Zdzisław Wilk podniósł temat konieczności przycięcia odrostów nasadzeń na ul. Skarbowej. Wiceprezydent Piotr Mync poinformował, że prace zostały zaplanowane na drugą połowę października

Zmiana organizacji ruchu na Andersa i Sikorskiego

Trwa modernizacja części ul. W. Andersa i ul. W. Sikorskiego. Z tego powodu od dzisiaj (wtorek 26.10.) do piątku (29.10.) pojedziemy tam nieco inaczej. To inwestycja, na którą z niecierpliwością czekało wielu mieszkańców. Remont dróg należących do powiatu stargardzkiego jest możliwy dzięki dofinansowaniu miasta.

Dzisiaj i jutro (26 i 27.10.) od 8:00 do 17:00 zamknięty będzie przejazd ul. W. Andersa. Z kolei w czwartek i piątek (28 i 29.10.) – również między 8:00 a 17:00 – kierowcy nie przejadą ul. W. Sikorskiego. W tym czasie wykonawca planuje układanie na jezdniach warstwy ścieralnej. Trzeba pamiętać, żeby w rejonie prowadzonych prac zachować szczególną ostrożność i zwracać uwagę na znaki drogowe.

Info UM/opr red

OGŁOSZENIA

Stargardzka Agencja Rozwoju Lokalnego Sp. z o. o.

WYNAJMIE:

LOKALE NA VIII PIĘTRZE (Z PIĘKNYM WIDOKIEM)

Lokale o powierzchni: 40 m2, 38 m2, 12.05 m2, 12.7 m2, 12.8 m2, 26 m2, 12.50 m2, 17 m2, 21 m2, 34 m2, 19 m2

Szczegółowe informacje można znaleźć na stronie www.sarl.pl telefonu 91 834-90-88

eprasa.pl 87ffc12c04

Wydatki samorządów na Służbę Zdrowia

W wielu miejscach wzrosły ale w Stargardzie spadły

W roku 2020 istotnie wzrosły ogólne nakłady samorządów na Służbę Zdrowia. Ale wzrost ten był bardzo nierówny w skali kraju a i nie brakowało powiatów, w których te nakłady spadły. Należy do nich też powiat stargardzki.

Wydatki ogólne na szpitale, zakup materiałów i wyposażenia, poszybowały w górę. Pokazujemy, w których Jednostkach Samorządu Terytorialnego (ranking nie obejmuje gmin z powodu skali ustawowego zaangażowania w finansowanie Służby Zdrowia tych jednostek ST) wzrosły one najbardziej i analizujemy ich strukturę.- piszą autorzy opracowania, które ukazało się niedawno w periodyku samorządowym Wspólnota. Przed pandemią – do 2019 r. – w wydatkach bieżących samorządów na ochronę zdrowia- czytamy dalej- dominowały te związane z programami przeciwdziałania alkoholizmowi i narkomanii oraz świadczenia dla osób nieobjętych obowiązkiem ubezpieczenia zdrowotnego. Struktura wydatków diametralnie zmieniła się w 2020 r. Odnotowano ogólny skok wydatków na szpitale – z 388 do 730 milionów złotych. Wzrost wydatków z paragrafu budżetowego 421 „zakup materiałów i wyposażenia" był niemal sześciokrotny – z 58 do 318 mln zł. W paragrafie 415 „dopłaty w spółkach prawa handlowego" (czyli różne formy bezpośredniego wsparcia placówek służby zdrowia, przede wszystkim szpitali), wielkość wydatków wzrosła z 61 do 399 milionów. Powód jest oczywisty: samorządy prowadzące szpitale zaangażowały się w walkę z COVID-19. Dzięki temu ich szpitale, stacje pogotowia ratunkowego i stacje sanitarno-epidemiologiczne otrzymały nowy sprzęt – od defibrylatorów, przez pompy infuzyjne, po ambulanse. Kupowano respiratory, kardiomonitory, ultrasonografy, pompy infuzyjne, ambulanse, łóżka specjalistyczne. Przeprowadzono remonty w szpitalach, aby przystosować je do leczenia zakażonych, jak i przebudowano oddziały ratunkowe czy sterylizatornie. Teza, że gdyby nie samorządy, walka z wirusem nie byłaby tak efektywna, nie budzi chyba dziś kontrowersji. W naszym opracowaniu prezentujemy, jak procentowo zmieniły się wydatki na ochronę zdrowia w 2020 roku w stosunku do średniej z lat 2017–2019- kończą we wstępie autorzy opracowania.

U wielu wrosło ale były takie gdzie zmalało.

Jak się jednak okazuje, po szczegółowej analizie zestawienia w Wspólnocie, obejmującej wydatki na Służbę Zdrowia zarówno województw samorządowych jak i różnych typów jednostek powiatowych (grodzkie, ziemskie, miasta na prawach powiatu) aczkolwiek ogólnie poważnie wzrosły to jednak nie brakowało JST gdzie były one mniejsze aniżeli w porównywanych poprzednich latach. Dane w tabelach rankingowych wskazują, o ile procent (na plus lub minus) zmieniły się wydatki bieżące poniesione na ochronę zdrowia w roku 2020 w porównaniu z przeciętnymi wydatkami w trzech poprzednich latach. W przypadku województw wzrost dotyczył wszystkich jednostek, choć oczywiście był zróżnicowany w poszczególnych regionach. W województwach kujawsko-pomorskim, opolskim czy podlaskim był on ponad sześciokrotny, a **w zachodniopomorskim** wyniósł tylko kilkanaście procent. W pozostałych kategoriach JST wzrost wydatków na służbę zdrowia nie był już tak powszechny. Wśród miast wojewódzkich odnotowano go w 11 na 18 miast (najwięcej w Warszawie – o ponad 30 proc.). W pozostałych miastach na prawach powiatu tylko w 19 na 48 (najszybszy był w Częstochowie, Mysłowicach i Ostrołęce – o ponad 50 proc.). Zaś w tzw. powiatach ziemskich wzrost zanotowano w 196 na 314. Ale w 30 powiatach był on ponad dwukrotny. Tak duże zróżnicowanie między jednostkami samorządowymi tego samego typu wskazuje, że wielkość tej zmiany w dużej mierze uzależniona była od polityki władz samorządowych danego powiatu czy województwa. To poszczególni marszałkowie, starostowie czy prezydenci podejmowali decyzje, na ile i w jakim zakresie zaangażować się w nadzwyczajne wspieranie służby zdrowia.

Jak to wygląda w przypadku naszego powiatu i miasta.

Powiat stargardzki należy do tej prawie połowy powiatów w Polsce gdzie w 2020 roku nie odnotowano wzrostu wydatków na służbę zdrowia, a wręcz przeciwnie wydatki te spadły o 29,9% w stosunku do średniorocznych z 3 lat poprzedzających rok 2020. Pozostawiamy to bez komentarza.

Marek Słomski

Wybory w lokalnych strukturach Platformy Obywatelskiej

Marek Stankiewicz szefem stargardzkiej PO

W ostatnim czasie w lokalnych strukturach PO zostały przeprowadzone wybory przewodniczących. Dotychczasowego przewodniczącego stargardzkiej PO Sławomira Rutkowskiego zastąpił Marek Stankiewicz. S. Rutkowski będzie od teraz jego zastępcą.

Przypomnijmy, że struktury miejskie i powiatowe PO stanowią u nas jedno koło. Jak informują oficjalnie stargardzkie struktury PO, w naszym mieście jednogłośnie na stanowisko przewodniczącego został wybrany wieloletni samorządowiec, Marek Stankiewicz. Dotychczasowy przewodniczący Sławomir Rutkowski będzie od tej pory pełnił funkcję zastępcy.

Do stargardzkiej PO w ostatnim czasie dołączyło kilkanaście nowych osób. Skład zarządu uzupełnili: Anna Nowak (członek zarządu), Przemysław Parasiak (członek zarządu), Michał Bodek (członek zarządu) Krzysztof Fidosz (skarbnik), Mariusz Mieczan (sekretarz).

- Wybraliśmy władze PO w Stargardzie. Członkowie powierzyli mi zaszczytną funkcję przewodniczącego – mówi w rozmowie z Dziennikiem Marek Stankiewicz – Dołożymy starań, by powrócić swoim rozmachem do ubiegłych lat, kiedy PO miała o wiele większe znaczenie niż obecnie zarówno w mieście jak i w powiecie. Taki priorytet przyjęliśmy na tę kadencję. Z pewnością powrót Donalda Tuska przełożył się na zwiększoną aktywność naszych struktur w ostatnim czasie. Kilkanaście osób zapisało się w naszym mieście do PO. Mam nadzieję, że przełoży się to na nasze działania na dłuższą metę – dodaje nowy przewodniczący stargardzkiej PO.

O efekcie Tuska mówi także wiceszef PO w Stargardzie Sławomir Rutkowski – Po powrocie do Polski Donalda Tuska i objęciu przez niego władzy w partii, widać wyraźne ożywienie także wśród wielu członków stargardzkiej Platformy.

Piotr Słomski

Członkowie stargardzkiej PO wraz z nowym przewodniczącym Markiem Stankiewiczem (pierwszy z prawej) i Sławomirem Rutkowskim, wiceprzewodniczącym. Foto PO Stargard

511 407 627

eprasa.pl 87ffc12c04

Ranking Wspólnoty

Ile „poszło” na inwestycje w tym majątek

Od wielu lat regularnie publikujemy rankingi czasopisma samorządowego Wspólnota które pokazują jak nasza gmina prezentuje się na tle innych gmin w kraju w wybranych przez twórców rankingu kategoriach porównawczych. Dzisiaj ostatni ranking który ukazał się na początku października, a który pokazuje nakłady per capita w poszczególnych gminach na inwestycje w tym majątek w latach 2018-2020.

Z tych trzech lat bardzo trudno ocenić szczególnie rok 2020 z punktu widzenia inwestycji samorządowych- piszą autorzy rankingu- z jednej strony był to drugi, kolejny rok spadku ich wielkości. W ostatnim roku kończącej się bardzo hojnej dla Polski – dla samorządów w szczególności – perspektywy unijnej, to nie jest dobra wiadomość. Ale z drugiej spadek ten nie był dramatyczny. Do tej pory tylko cztery lata przyniosły lepsze rezultaty. Zważywszy na rok pandemii COVID 19 i inne znane problemy budżetów samorządowych, można to ocenić jako sukces. Spadek dotyczył tym razem wszystkich kategorii jednostek samorządowych. Największy (prawie 12 proc.) był w gminach, a najmniejszy (około 3 proc.) w samorządach wojewódzkich. Przy szybko zmniejszających się nadwyżkach operacyjnych w miastach na prawach powiatu, spadek inwestycji o niespełna 9 proc. można uznać za zadowalający wynik.

Metoda rankingu

Metoda rankingu jest niemal identyczna jak w ubiegłych latach. Pod uwagę wzięto całość wydatków majątkowych poniesionych w ciągu ostatnich trzech lat (w tym przypadku 2018–2020) i podzielono przez ilość mieszkańców danej jednostki sam. terytorialnego. Wydatki inwestycyjne, zwłaszcza w mniejszych jednostkach, cechują się znaczną cyklicznością. W poszczególnych latach mogą być bardzo wysokie, co wiąże się z realizacją ważnej inwestycji, aby potem okresowo spadać do znacznie niższego poziomu. Uzasadnieniem uwzględnienia wydatków majątkowych (a nie tylko inwestycyjnych) jest fakt, że np. wydatki na dokapitalizowanie spółek są de facto wydatkami inwestycyjnymi.

Wyniki gmin naszego powiatu

W latach 2018-2020 w powiecie stargardzkim wydatki na inwestycje wyniosły 116,85 zł per capita. Miasto Stargard na inwestycje wydało 803,23 zł w przeliczeniu na 1 mieszkańca. Wśród gmin najwięcej inwestowano w Gminie Kobylanka, gdzie wydatki per capita wyniosły 1456,99 zł. Na drugim miejscu znalazła się Gmina Stargard z wydatkami na poziomie 1113,12 zł. W Suchaniu wydatki inwestycyjne ukształtowały się na poziomie 1125,55 zł per capita. W Dobrzanach w przeliczeniu na 1 mieszkańca na inwestycje wydano 931,16 zł. W Chociwlu wydatki na inwestycje per capita wyniosły 392,86zł. W Ińsku na inwestycje w przeliczeniu na 1 mieszkańca wydano 231,50 zł. W okresie 2018-2020 wydatki inwestycyjne w Gminie Dolice w przeliczeniu na 1 mieszkańca wyniosły 857,77 zł, w Gminie Stara Dąbrowa na inwestycje wydano 554,95 zł per capita, w Gminie Marianowo wydatki inwestycyjne kształtowały się na poziomie 444,61 zł w przeliczeniu na 1 mieszkańca. MS

Wieści z gmin

Kamienny Most

W placówce Towarzystwa Przyjaciół Dzieci w Kamiennym Moście w Gminie Chociwel regularnie odbywają się zajęcia na świetlicy. Podczas ostatnich zajęć dzieci wykonywały jesienne drzewa przy użyciu patyczków do czyszczenia uszu. Ponadto dzieci przygotowały pieczątki w kształcie liścia. Pieczątki dzieci wykonały samodzielnie wykorzystując do tego ziemniaki.

Stara Dąbrowa

W miejscowości Storkówko, w Gminie Stara Dąbrowa odbyły się Fajfy, na których zagrała i zaśpiewała „Kapela Ludowa z Łęczycy” oraz gościnnie zaśpiewał Zespół Wokalny „Kaliny. Oba zespoły prowadzi pan Marek Cieśla. Na biesiadnej potańcówce bawiły się osoby w różnym wieku. Nie zabrakło również dzieci, które były tak zachwycone, że postanowiły zaśpiewać jedną z piosenek biesiadnych.

OGŁOSZENIE

Szeroki asortyment i miła obsługa!

Sklep całoroczny spożywczo – monopolowy „Miedwiak” na ul. Szczecińskiej 19A w Zieleniewie (na wprost wejścia na główną plażę)

Serdecznie zapraszamy!

eprasa.pl 87ffc12c04

Studenci z Drezna odwiedzili Stargard

Przez kilka dni w Stargardzie gościliśmy studentów z Drezna, którzy pod koniec sierpnia współpracowali z podopiecznymi Młodzieżowego Domu Kultury podczas ponadtygodniowych warsztatów w Niemczech.

W Młodzieżowym Domu Kultury obejrzeli wystawę prac Mistrza Ryszarda Balonia

W Młodzieżowym Domu Kultury zobaczyli wystawę grafik Mistrza Ryszarda Balonia a także zapoznali się z ofertą edukacyjną placówki. Na dłużej zatrzymali się w Studio Nagrań i Realizacji Dźwięku by osobiście przekonać się o możliwościach realizatorskich studia w MDK Stargard.

Studenci skorzystali także z atrakcji wodnych w zmodernizowanym obiekcie AquaStar oraz odwiedzili Stargardzkie Centrum Nauki FILARY, które wywarło na nich ogromne wrażenie. Sobotni wieczór oficjalnie zakończył wizytę studyjną. Młodzi Niemcy w Stargardzkim Centrum Kultury wysłuchali wyjątkowego koncertu z okazji 2. edycji "Grzybogranie Music Festival 2021", podczas którego symbolicznie przekazana została mieszkańcom Stargardu Złota Płyta za ostatni album „NOW" zagrany przez Grzegorza Grzyba z zespołem Laboratorium.

Odwiedzili również Stargardzkie Centrum Nauki, które zrobiło na nich ogromne wrażenie

Studenci z Drezna odwiedzili Stargard

Studenci z Drezna w Stargardzie nie tylko posmakowali wyroby kuchni polskiej ale również mieli okazję poznać Stargardzkie Produkty Lokalne, które powstają w naszym mieście.

Nie zabrakło także akcentów historycznych. Goście z Niemiec swoją wizytę studyjną rozpoczęli od odwiedzenia stargardzkiego cmentarza. Na jego terenie znajduje się tablica oddająca hołd zmarłym stargardzianom – Niemcom i Polakom a obok niej posadowione są dwie przedwojenne tablice nagrobne, pod którymi nasi Goście złożyli znicze.

Info MDK/opr red

Gmina Stargard

Stypendia dla uczniów

21 października w Urzędzie Gminy Stargard odbyło się uroczyste wręczenie stypendiów dla najlepszych uczniów szkół podstawowych z Gminy Stargard. Stypendia wręczył Wójt Gminy Stargard Jerzy Makowski.

Nietypowa wystawa w Muzem Archeologiczno-Historycznym

Dyrektor Małgorzata Flas wraz z kadrą MDK Stargard gościła na wyjątkowej wystawie w Muzeum Archeologiczno-Historycznym "Imago Pomeraniae w kartografii XVI-XVIII w.", której kuratorem jest dr Monika Ogiewa-Sejnota.

Na wystawie „Imago Pomeraniae w kartografii XVI-XVIII w." obejrzeć można 30 rzadkich i mało znanych kartografików przedstawiających obszar Pomorza. Ich autorami, oprócz znanych i popularnych w regionie Eilharda Lubinusa czy Davida Gilly'ego, są wybitni europejscy kartografowie. Na wystawie można obejrzeć mapy powstałe w niemieckich, niderlandzkich, francuskich, a nawet austriackich oficynach wydawniczych. Wśród nich znajdują się prace autorstwa: Sebastiana Münstera, Abrahama Orteliusa, Gerarda Mercatora, Nicolasa Sansona d'Abbevilla czy Johanna Baptisty Homanna.

Info MDK/opr red

Małgorzata Flas Dyrektor MDK odwiedziła wyjątkową wystawę przygotowaną przez Muzem Archelogiczno-Historyczne

511 407 627

eprasa.pl 87ffc12c04

Strażacy z Ińska wzgobacili się o nowy wóz ratowniczo-gasniczy

23 października na terenie remizy Ochotniczej Straży Pożarnej w Ińsku odbyło się oficjalne poświęcenie i przekazanie nowego średniego samochodu ratowniczo-gaśniczego na podwoziu Iveco Eurocargo.

23.10 odbyło się poświęcenie i przekazanie nowego samochodu ratowniczo-gaśniczego dla Ochotniczej Straży Pożarnej w Ińsku

W tym wyjątkowym dniu nie mogło zabraknąć strażaków z OSP Ińsko

W wydarzeniu udział wzięli zaproszeni goście: Zbigniew Bogucki Wojewoda Zachodniopomorski, st. bryg. Jarosław Tomczyk Zachodniopomorski Komendant Wojewódzki Państwowa Straż Pożarna, st. bryg. Mgr Łukasz Stefański Komendant Powiatowy Państwowej Straży Pożarnej, Marek Subocz Prezes Zarządu WFOŚiGW, Panowie Nadleśniczy i zastępcy. Panowie posłowie: Leszek Dobrzyński Poseł na Sejm RP, Michał Jach Poseł na Sejm RP, Iwona Wiśniewska Starosta Stargardzki, Prezesi firm, Radni Rady Miejskiej w Ińsku oraz zaprzyjaźnione jednostki OSP: Ochotnicza Straż Pożarna w Węgorzynie, Ochotnicza Straż Pożarna Długie, Ochotnicza Straż Pożarna Pęzino. Wartość samochodu to 813 030,00 zł. Zakup był możliwy dzięki wsparciu m.in : Krajowego Systemu Ratowniczo Gaśniczego, Wojewódzkiego Funduszu Ochrony Środowiska i Gospodarki Wodnej w Szczecinie, Starostwu Powiatowemu w Stargardzie, Gminie Ińsko, Lasom Państwowym, Kryszywom SKSM, Pomeranian Tomber oraz innym sponsorom.

Info OSP Ińsko/opr red

W wydarzeniu udział wziął również Burmistrz Ińska, Jacek Liwak

Po wspólnej modlitwie nastąpiło poświęcenie nowego wozu

a także zaproszeni goście m.in Starosta Stargardzki Iwona Wiśniewska, Poseł na Sejm RP Michał Jach, Wojewoda Zachodniopomorski Zbigniew Bogucki

Chryzantemy zdobią Stargard

Choć w ostatnich dniach pogoda nie sprzyja długim spacerom, warto spędzić trochę czasu na świeżym powietrzu i przy okazji zobaczyć coś ładnego. Zarząd Usług Komunalnych sadzi na miejskich kwietnikach chryzantemy. To piękne, trwałe rośliny i jednocześnie jeden z symboli jesieni.

Ciemnofioletowe kwiaty pojawiły się już przy pamiątkowym kamieniu „50 lat temu wróciła tu Polska". Doskonale współgrają z ozdobnymi kapustami – nowością w Stargardzie. Jesienna kompozycja cieszy oczy przechodniów. Te rośliny są odporne na niskie temperatury, dlatego zostaną z nami na dłużej. Wkrótce pojawią się też w innych lokalizacjach.

Chryzantemy kojarzą się nie tylko z jesienią, ale również z dniem Wszystkich Świętych. Piękne kwiaty w doniczkach wykorzystywane do ozdabiania grobów naszych bliskich doskonale sprawdzają się również w ogrodach i na kwietnikach – sadzone wprost do ziemi. Inna nazwa chryzantemy to złocień. Roślina wywodzi się z Dalekiego Wschodu, a dziś różne jej odmiany rosną praktycznie na całym świecie.

Info UM/opr red

Ciemnofioletowe kwiaty pojawiły się już przy pamiątkowym kamieniu - 50 lat temu wróciła tu Polska

eprasa.pl 87ffc12c04

Kończy się czas na nadsyłanie zdjęć do kalendarza miejskiego

Tylko do 29.10. (piątek) można wysyłać zgłoszenia do konkursu fotograficznego „Stargard – pod szczęśliwą gwiazdą oczami mieszkańców – 730 lat KOLEGIATY Pomnika Historii". Najlepsze prace ozdobią miejski kalendarz na 2022 rok. Autorzy najciekawszych zdjęć dostaną nagrody finansowe.

To już dziesiąta edycja konkursu, którego efektem jest kalendarz pokazujący i promujący Stargard. Tym razem tematem przewodnim będzie kolegiata, która w przyszłym roku obchodzi jubileusz 730 lat. Zabytek ma miano Pomnika Historii i jest jednym z najwspanialszych na Pomorzu Zachodnim, a nawet w Polsce. Budowla stała się też miejscem wartościowych wydarzeń kulturalnych, a po trwającym remoncie z pewnością będzie jeszcze chętniej odwiedzana przez turystów.

Ten niezwykły obiekt ma w sobie wiele architektonicznego piękna, które można uchwycić okiem swojego aparatu – zarówno w środku, jak i na zewnątrz. Później wystarczy już tylko zgłosić zrobione fotografie do konkursu (preferowane są te w poziomie). Mogą to być też starsze, a nawet historyczne zdjęcia. Szukamy wyjątkowych ujęć autorstwa fotografów amatorów, którzy mieszkają w Stargardzie. Zgłoszenie obejmuje maksymalnie 3 zdjęcia dostarczone w formie odbitki fotograficznej, w formacie min. A4 oraz na nośniku – zapisane w formacie tiff i jpg. Koniecznie trzeba dołączyć formularz zgłoszenia. Szczegóły techniczne znajdują się w regulaminie. Na autorów najlepszych ujęć czekają nagrody finansowe.

Zgłoszenia do konkursu należy składać w zaklejonej kopercie z dopiskiem „KONKURS FOTOGRAFICZNY Stargard – pod szczęśliwą gwiazdą oczami mieszkańców – 730 lat KOLEGIATY Pomnika Historii" do 29.10. (piątek) w Biurze Obsługi Klienta w Urzędzie Miejskim, ul. Czarnieckiego 17. Liczy się data wpływu do UM. Formularz zgłoszeniowy znajduje się poniżej. Można go też dostać w formie papierowej w Biurze Obsługi Klienta Urzędu Miejskiego, ul. S. Czarnieckiego 17. Wyniki konkursu zostaną ogłoszone do 12.11. (piątek).

Info UM/opr red

Zachowajmy rozwagę przy zakupach oraz sprzedaży za pomocą portali ogłoszeniowych

Dzisiejsze zakupy przeniosły się do internetu. Zwłaszcza osoby młode śledzą aukcje i w ten sposób sprzedają różne przedmioty na różnych portalach ogłoszeniowych. Niestety oszuści również tutaj działają i wykorzystują każdą sposobność by się wzbogacić.

Przede wszystkim nie dajmy się zwieść okazji i szybkiemu zarobkowi. Warto również poświęcić kilka chwil i przeczytać na portalu wskazówki jak bezpiecznie kupować i sprzedawać. Każda z takich stron ostrzega, co powinno wzmóc naszą uwagę i jak chronić swoje dane wrażliwe i pieniądze. Lepiej stracić dwie niepewne okazje, niż raz dać się oszukać.

Zawsze przed dokonaniem transakcji upewnijmy się, że korzystamy bezpośrednio z prawdziwego serwisu i nie klikajmy w linki otrzymane w wiadomościach od innych użytkowników. Sprawcy, wykorzystując łatwowierność i brak ostrożności sprzedawców, a także kupujących umiejętnie kierując rozmową, doprowadzają do przejęcia konta, a następnie wypłacenia z niego pieniędzy.

Sposób działania oszustów jest prosty. Kontaktują się za pomocą jednego z komunikatorów z osobami chcącymi sprzedać różnego rodzaju przedmioty za pomocą portalu internetowego. Podczas rozmowy oferują chęć zakupu przedmiotu, a także informują, że zamówią poprzez portal aukcyjny firmę kurierską. Do tego typu transakcji potrzebny jest tylko adres aukcji. Po wysłaniu tych informacji otrzymujemy link przy użyciu którego potwierdzamy zawarcie umowy i zamówienie kuriera. Po wypełnieniu formularza zostajemy przekierowani na kolejną stronę, na której podajemy dane z karty płatniczej. Zgodnie z informacjami w ten sposób będziemy mogli pobrać pieniądze za sprzedawany przedmiot.

Oszust, działając w ten sposób, wykorzystuje fakt, że weszliśmy w podanego przez niego linka i po otrzymaniu niezbędnych informacji jest w stanie „wyczyścić" nasze konto.

Jak nie dać się oszukać w przypadku sprzedaży w internecie?

- bądź czujny, gdy otrzymasz wiadomość od kupującego, że już wpłacił, bądź wpłaci pieniądze za sprzedawany przez Ciebie przedmiot, a Ty jedynie poprzez wejście w link i podanie danych karty bankomatowej będziesz miał pieniądze na swoim koncie;
- nie należy podawać numeru karty i specjalnego kodu zapisanego na karcie. To kod zwany CVV2/CVC2 i nadrukowany jest obok podpisu;
- czytaj każdą wiadomość z kodem autoryzacyjnym, którą dostajesz z banku zanim wykorzystasz go nie wiedząc co autoryzujesz;
- każde finalizowanie transakcji poza portalem aukcyjnym czy to przez wiadomości mailowe, sms-y i komunikatory, które zwierają linki powinny wzbudzić naszą czujność;
- zwróć uwagę na pisownie w wiadomości – jeśli to oszustwo często zawiera błędy i literówki;
- każdy sposób wywarcia na nas presji czasu, pośpiechu, szybkiego sfinalizowania transakcji powinno wzmóc nasza czujność.

Pamiętaj! Weryfikuj kto i co do Ciebie pisze. Nie wpisuj nigdzie numeru swojej karty. Nie klikajw nieznajome linki do stron. Apelujemy o rozwagę i ostrożność.

podkom. Krzysztof Wojsznarowicz

OGŁOSZENIA

WYCIĄG Z OGŁOSZENIA WÓJTA GMINY MARIANOWO O PRZETARGU USTNYM NIEOGRANICZONYM

na zbycie nieruchomości stanowiącej własność Gminy Marianowo

Lokalizacja: **Marianowo**

Nr działki: **47/6**

Nr księgi wieczystej: **SZ1T/00068668/7**

Powierzchnia: **2400 m²**

Przeznaczenie w planie zagospodarowania przestrzennego: **Dla przedmiotowej nieruchomości nie obowiązuje miejscowy plan zagospodarowania przestrzennego. W „Studium uwarunkowań i kierunków zagospodarowania przestrzennego gminy Marianowo" przewiduje się rozwój funkcji osadniczo-mieszkaniowej. Dla działki została wydana decyzja o ustaleniu warunków dla inwestycji polegającej na budowie budynku handlowo- usługowego wraz z towarzyszącą infrastrukturą i bilbordem reklamowym.**

Cena wywoławcza: **350 000,00 zł**

Wadium: 35 000,00 zł

Przetarg na zbycie nieruchomości odbędzie się w dniu **3 listopada 2021 r. o godzinie 10⁰⁰** w sali konferencyjnej (I piętro) Urzędu Gminy Marianowo przy ul. Mieszka I 1 w Marianowie.

Ogłoszenie o przetargu zostało opublikowane w Biuletynie Informacji Publicznej Urzędu Gminy Marianowo http://bip.marianowo.pl w zakładce „Zamówienia publiczne i przetargi".

Szczegółowe informacje dotyczące przetargu można uzyskać w Urzędzie Gminy Marianowo, ul. Mieszka I 1, 73-121 Marianowo, tel. 91 561 38 66 wew. 28.

BURMISTRZ DOBRZAN

Na podstawie art. 35 ust. 1 ustawy z dnia 21 sierpnia 1997 r. o gospodarce nieruchomościami (Dz. U. z 2020 r. poz. 1990 ze zm.) **podaje do publicznej wiadomości informację**, że na tablicy przy siedzibie Urzędu Miejskiego w Dobrzanach przy ul. Staszica Nr 1, zostało wywieszone na okres od dnia 22.10.2021 r. do 20.11.2021 r.

Zawiadomienie o I przetargu ustnym nieograniczonym nieruchomości przeznaczonej do sprzedaży, stanowiącej własność Gminy Dobrzany Znak: GK.6840.54.2021 z dnia 22.10.2021.

Wykazem objęta została nieruchomość gruntowa niezabudowana przeznaczona do sprzedaży.

Bliższe informacje znajdują się na tablicy ogłoszeń UM w Dobrzanach, ponadto uzyskać je można pod nr tel. 91 5620 201 wew. 34

511 407 627

eprasa.pl 87ffc12c04

Tydzień Mediacji w Zakładzie Karnym

W związku z trwającym Tygodniem Mediacji w Polsce ustanowionym z inicjatywy Ministerstwa Sprawiedliwości przeprowadzono spotkanie informacyjne dla skazanych.

Osadzeni uczestniczyli w spotkaniu na temat mediacji. Spotkanie prowadziła Mariola Łada-Siwiec

Osadzonym przedstawiono zasady i podstawy prawne mediacji w sprawach karnych, cywilnych i rodzinnych. Ponadto zapoznano słuchaczy z trybem udzielania pomocy osobom pokrzywdzonym przestępstwem, świadkom oraz osobom najbliższym w ramach Funduszu Pomocy Pokrzywdzonym oraz Pomocy Postpenitencjarnej.

Zajęcia przeprowadziła Koordynator Ds. Mediacji w Sądzie Rejonowym w Stargardzie Mariola Łada-Siwiec. Spotkanie spotkało się z pozytywnym przyjęciem osadzonych. Skazani mieli wiele pytań w sprawach pozasądowego rozwiązania konfliktów. Prowadząca służyła wszelką pomocą udzielając słuchaczom wyczerpujących odpowiedzi.

Już po raz dziesiąty obchodzimy Międzynarodowy Dzień Mediacji

Ustanowieniu tego święta przez Zgromadzenie Ogólne ONZ w dniu 7 kwietnia 2011 roku przeświecała idea popularyzacji instytucji mediacji i procedur mediacyjnych umożliwiających rozwiązywanie konfliktów w sposób inny niż postępowanie sądowe.

Najlepszy sposób na załatwienie sporów

Mediacja jest alternatywnym sposobem rozwiązania sporu, mającym charakter polubowny, przeprowadzana jest według regulacji prawnych lecz dobrowolnie, poza salą sądową przed profesjonalnym mediatorem. Efektem mediacji jest ugoda zawarta przed mediatorem, która w większości kategorii sporów zatwierdzona przez sąd nadaje się do wykonania podobnie jak wyrok sądowy czy ugoda zawarta przed sądem. Jej zaletą jest szybkie i zdecydowanie tańsze od procesu sądowego zakończenie sporu.

Mediacja w bardziej rozwiniętych krajach świata cieszy się już ponad stuletnią praktyką rozwiązywania sporów poza sądem. W polskim porządku prawnym mediacja, jako instytucja prawa prowadząca do zawarcia ugody, wprowadzona została po raz pierwszy w ograniczonym zakresie – bo jedynie w sprawach dotyczących rozstrzygania sporów zbiorowych ze stosunku pracy - dopiero w roku 1991.

Trzydziestolecie istnienia instytucji mediacji w Polskim porządku prawnym

W naszym kraj postępowania mediacyjne wprowadzane były sukcesywnie 2005 w poszczególnych kategoriach spraw: w sprawach cywilnych, rodzinnych, w sprawach nieletnich w sprawach mających charakter postępowań administracyjnych a także w ograniczonym zakresie w postępowaniu karnym.

Tekst: por. Grzegorz Terlikowski
Zdjęcia: st.szer. Edyta Bernat

OGŁOSZENIA

Niepełnosprawni mogą liczyć na pomoc psychologa

Osoby z niepełnosprawnościami mogą skorzystać z bezpłatnej pomocy psychologicznej. Stowarzyszenie „Animo – Odważ się żyć!" uruchomiło telefon wsparcia. Pod darmowym numerem 22 122 80 96 czekają specjaliści, którzy doradzą co zrobić w konkretnej sytuacji. Inna opcja to kontakt e-mailowy.

Wsparcie jest skierowane przede wszystkim do osób z różnymi niepełnosprawnościami, ale również do seniorów i ludzi samotnych. Bezpłatne porady są też dla wszystkich, którzy potrzebują pomocy, ale z jakichś powodów nie mogą skorzystać z tradycyjnej terapii psychologicznej. Wystarczy zadzwonić pod nr **22 122 80 96** (poniedziałek-piątek, 17:00-21:00) lub wysłać e-mail na adres: **pomoc@psycholog-dla-onz.pl**.

Jest też możliwość zapisania się na terapię indywidualną lub grupę wsparcia online. Więcej informacji można znaleźć na stronie www.psycholog-dla-onz.pl.

Po pomoc mogą się zgłosić osoby, które mają różne problemy, chorują na depresję, nerwicę i mają zaburzenia lękowe lub ataki paniki. Taka bezpośrednia rozmowa z psychologiem to doraźne wsparcie w trudnych chwilach, ale również szans

a na podjęcie kolejnych kroków w trosce o zdrowie psychiczne.

Info UM/opr red

Dofinansowanie na wymianę pieca lub termomodernizację budynku

Miasto pozyskało ponad 3 500 000 zł dofinansowania na kolejny projekt w ramach Zachodniopomorskiego Programu Antysmogowego. Tym razem pieniądze zostaną przeznaczone zarówno na zmianę systemu ogrzewania, jak i termomodernizację budynków jednorodzinnych. Ruszyło przyjmowanie wniosków. Na stargardzian czeka 70 grantów.

O dofinansowanie może starać się osoba fizyczna posiadająca tytuł prawny do nieruchomości. Dokumenty trzeba złożyć w Biurze Obsługi Klienta Urzędu Miejskiego (ul. S. Czarnieckiego 17). Granty powinny być przeznaczane na likwidację pieców na paliwo stałe i przede wszystkim podłączenie do sieci miejskiej. Jeżeli to niemożliwe, inną opcją jest ogrze

eprasa.pl 87ffc12c04

Błękitni i Kluczevia przegrywają ponownie

W Stargardzie liczono na więcej

Po raz czwarty w tym sezonie obie stargardzkie jedenastki występujące na szczeblu III ligi doznały porażek w tej samej kolejce. Polski Cukier Kluczevia przed własną publicznością uległa przedostatniej ekipie w rozgrywkach, a Błękitni zostali rozgromieni w Janikowie. Nie o takich wynikach mówiło się przed sezonem w obu klubach.

Maciej Liśkiewicz strzelił bramkę honorową dla Błękitnych

Już trzy razy w jednej serii zarówno Błękitni, jak i Polski Cukier Kluczevia przegrali swoje mecze na III-ligowym froncie. Do tej pory zawsze dokonywali tego nawet bez żadnej zdobyczy bramkowej. Tym razem było nieco inaczej. Piłkarze Błękitnych i Kluczevii strzelili bowiem rywalom po jednej, honorowej bramce. Co z tego, skoro zgodnie przegrali – po raz czwarty w obecnym sezonie.

Wydawało się, że Błękitni po wyszarpanej wygranej w Szczecinie z rezerwami Pogoni, nabiorą rozpędu i powrócą do grona zespołów rywalizujących o awans. Nic takiego nie miało jednak miejsca. Już po pierwszych 45 minutach znajdujący się na fali gospodarze z Janikowa dwukrotnie znaleźli drogę do siatki bramki strzeżonej przez Dominika Sasiaka. Mieli przewagę i wielokrotnie stwarzali groźne sytuacje. W drugiej połowie wynik poprawił Maciej Liśkiewicz, ale znowu do głosu doszli piłkarze Unii. W niespełna 20 minut strzelili cztery bramki i efektownie pokonali byłego drugoligowca, 6:1. Błękitni, którzy kończyli mecz w dziesiątkę (drugą w sezonie czerwoną kartkę otrzymał Marcin Rajch), doznali piątej porażki w sezonie i powiększyli straty do czołowych drużyn.

Jedenastej porażki w sezonie doznali z kolei podopieczni Marcina Narkuna z Polskiego Cukru Kluczevia Stargard. W Stargardzie na euroboisku przy ul. Ceglanej podejmowali przedostatni w tabeli Bałtyk Gdynia, ale i z tym rywalem nie zdołali się uporać. W szeregach Kluczevii nie pomagają częste rotacje w składzie, czy wzmocnienia dokonywane na różnych pozycjach. Wyniki drużyny są niezmienne, a porażka goni porażkę. Kluczevia wciąż czeka także na pierwszą historyczną wygraną na boiskach III ligi. W starciu z Bałtykiem zdołała strzelić tylko bramkę honorową autorstwa Michała Magnuskiego. Na więcej nie starczyło sił i umiejętności.

W 15. kolejce przed własna publicznością zaprezentują się Błękitni. W sobotę o godz. 13:00 podejmą Elanę Toruń, z którą wielokrotnie rywalizowali na boiskach II ligi. Natomiast do Bydgoszczy na starcie z Zawiszą wybiorą się piłkarze Polskiego Cukru Kluczevia.

M.B.

Jak na razie III liga to za wysokie progi dla Kluczevii

Polski Cukier Kluczevia Stargard – Bałtyk Gdynia 1:2 (0:1)
Bramki: M. Magnuski (70`) - Marczak (12`), Skrzecz (53`)

Kluczevia: Ufnal – Banach, Kościukiewicz (16` Kraśniewicz), Stolarczyk (57` Chmielowiec), Michajlowskij, Wojciechowski (46` G. Magnuski), R. Surma, Bartoszyński, Rdzeń (72` Popko), Kuzio (46` Nowicki), M. Magnuski.

Unia Janikowo – Błękitni Stargard 6:1 (2:0)
Bramki: Goździk (20`), Mysiak 2 (42 i 90`), Kędziora 2 (71 i 77`), Zagórski (82`) - Liśkiewicz (55`),
Czerwona kartka: Rajch (Błękitni, 74`)

Błękitni: Sasiak – Kujawa, Liśkiewicz, Sawczak, Kowalik, Tarasewicz (82` Bałos), Świder (46` Rajch), Prawucki (74` Zdunek), Friska, Purczyński (82` Koczorowski), Niedojad (85` Kliś).

Pozostałe wyniki 14. kolejki:
Bałtyk K. - Kotwica 1:4,
Elana - Pogoń II 5:0,
Pogoń N. S. - GKS 5:1,
KP - Sokół 0:2,
Polonia - Olimpia 0:0,
Stolem - Jarota 1:1,
Zawisza - Świt 1:1.

Tabela III ligi:

1.	Olimpia Grudziądz	14	34	31-7
2.	Kotwica Kołobrzeg	14	32	30-12
3.	Pogoń N. Skalmierzyce	14	30	27-16
4.	Świt Szczecin	14	27	25-14
5.	Sokół Kleczew	14	25	22-13
6.	Unia Janikowo	14	25	24-20
7.	**Błękitni Stargard**	14	21	16-20
8.	Polonia Środa Wlkp.	14	21	22-17
9.	Zawisza Bydgoszcz	14	20	20-20
10.	Stolem Gniewino	14	19	21-26
11.	KP Starogard Gd.	14	18	18-20
12.	Elana Toruń	14	17	29-30
13.	Pogoń II Szczecin	14	16	20-23
14.	Bałtyk Koszalin	14	13	16-25
15.	Jarota Jarocin	14	11	10-18
16.	Bałtyk Gdynia	14	11	19-28
17.	GKS Przodkowo	14	9	11-26
18.	**PC Kluczevia Stargard**	14	3	7-33

Medale dla wszystkich

Podczas zapaśniczej Wojewódzkiej Olimpiady Młodzieży w Międzyzdrojach wystąpiło pięciu reprezentantów Feniksa Pesta Stargard. Wywalczyli pięć medali, w tym 3 złote i 2 srebrne.

W znakomitych nastrojach powrócili do Stargardu młodzi zapaśnicy Feniksa Pesta Stargard. Z Wojewódzkiej Olimpiady Młodzieży powrócili z pięcioma medalami, w tym trzema złotymi. Na matach w Międzyzdrojach wygrali niemal wszystkie pojedynki.

Pięcioro członków stargardzkiej drużyny stanęło na podium sobotniej imprezy. Maja Pawlikowska, Jakub Król i Karol Hołownia okazali się najlepsi w swoich kategoriach wiekowych. Natomiast Zuzanna Sokołowska oraz Wiktor Katanowski sięgnęli po srebrne medale. Ze startu niezwykle zadowolony był zatem trener stargardzian Krzysztof Mądrowski. - Takie zawody to cenne doświadczenie, które na pewno zaprocentuje wraz z ciężkimi treningami w przyszłości – powiedział. Feniks Pesta Stargard uplasował się dzięki temu na 2. miejscu w klasyfikacji drużynowej zawodów. Natomiast młodzi sportowcy w nagrodę otrzymali zaproszenie do papugarni w Międzyzdrojach, gdzie świetnie się bawili i pogłębili wiedzę na temat tych ptaków.

M.B.

511 407 627

eprasa.pl 87ffc12c04

PGE Spójnia wygrywa drugi mecz z rzędu

O`Brien zapewnił zwycięstwo biało-bordowym

Koszykarze PGE Spójni Stargard odnieśli w piątek czwarte zwycięstwo w sezonie, a drugie z rzędu w rozgrywkach Energa Basket Ligi. Po zaciętym pojedynku pokonali we własnej hali radomski HydroTruck, 80:73. Bohaterem dramatycznej końcówki okazał się Jake O`Brien, który zdobył ostatnie 11 punktów dla stargardzkiego zespołu.

Na drugie zwycięstwo z rzędu zapracowali w piątek koszykarze PGE Spójni Stargard. Po ciężkim boju pokonali rywali z Radomia. Duży wpływ na ten sukces miał jednak niesamowity doping stargardzkiej widowni, którzy jeszcze tydzień wcześniej głośno krytykowali działaczy, sztab szkoleniowy, a nawet postawę zawodników biało-bordowych. Po odejściu Jacobi Boykinsa, który trafił zresztą do innego polskiego ekstraligowca – Asseco Arki Gdynia, stargardzcy koszykarze odnaleźli jednak własną osobowość. Znowu walczą na parkiecie o każdą piłkę. Są agresywni w defensywie. A dodatkowo w piątkowy wieczór mieli Jake`a O`Briena, który w końcówce niemal w pojedynkę zapewnił stargardzianom zwycięstwo.

Sukces w starciu z HydroTruckiem nie przyszedł jednak łatwo. Pierwsze dziesięć minut należało do przyjezdnych, w których szeregach znakomicie prezentował się Michael Moore. Na jego trafienia odpowiadał Justin Gray, który tradycyjnie dobrze spisywał się na początku pojedynku. Do kosza trafiali też Jonas Zohore, Daniel Szymkiewicz czy Tomasz Śnieg. Goście czynili to jednak częściej, dlatego zakończyli I kwartę wynikiem 23:18. Stargardzianie mieli problem ze zdobywaniem punktów również przez większą część drugiej kwarty. Nie potrafili rozerwać defensywy rywala, gubili się i oddawali nieprzygotowane rzuty. Przewaga gości w pewnym momencie wzrosła zatem nawet do 13 punktów (38:25 w 15. minucie gry). Ale wówczas nastąpił kryzys w drużynie z Radomia, która przez kolejne pięć minut nie zdobyła punktu. Natomiast PGE Spójnia za sprawą Graya i Ericka Neala zniwelowała straty niemal do zera.

O wszystkim decydowała więc druga połowa. Ale i ona zaczęła się lepiej dla przyjezdnych, którzy głównie dzięki Moore`owi utrzymywali kilkupunktową przewagę nad gospodarzami. Koszykarze PGE Spójni często natomiast pudłowali. Pod koniec trzeciej odsłony do pracy zabrał się jednak Jake O`Brien, który nie błyszczał w poprzednich spotkaniach. Tuż przed syreną oddał pierwsze celne trafienie, zaraz po rozpoczęciu ostatniej kwarty trafił zza linii 6,75 metra, a potem już było tylko lepiej. Otrzymał bowiem wsparcie od Kacpra Młynarskiego i Śniega. Na trzy minuty przed końcem goście mimo wszystko prowadzili. I wtedy pokaz umiejętności dał O`Brien. W ciągu półtorej minuty trzykrotnie trafił za trzy, a tuż przed końcem zamknął wynik spotkania na 80:73. Przyjezdnym nie pomogły zmiany i przerwa na żądanie. PGE Spójnia odniosła zwycięstwo – czwarte w sezonie i drugie pod rząd. W piątek o godz. 17:30 zagra na wyjeździe z Pszczółką Start Lublin. ***M.B.***

PGE Spójnia Stargard – HydroTruck Radom 80:73 (18:23, 19:18, 18:18, 25:14)
Spójnia: O`Brien 20 (4x3), Gray 14, Śnieg 10, Szymkiewicz 9, Młynarski 9 (1), Neal 7 (1), Niedźwiedzki 4, Zohore 4, Szmit 3 (1), Grudziński,

HydroTruck: Moore 21 (5x3), Dzierżak 10 (2), Ostojić 10 (1), Ireland 8, Zalewski 8 (2), Kraljević 6, Żmudzki 4, Lewandowski 3 (1), Zegzuła 3 (1), Wall.

Pozostałe wyniki 8. kolejki:
Arka - Czarni 59:87,
Twarde Pierniki - Zastal 95:77,
Śląsk - MKS 102:60,
Stal - Legia 96:92,
GTK - Start 73:76,
Trefl - Astoria 81:86,
Anwil - King 80:89.

Tabela Energa Basket Ligi:

1.	Czarni Słupsk	8	15	666-604
2.	Stal Ostrów Wlkp.	8	14	690-654
3.	Anwil Włocławek	8	14	638-591
4.	Twarde Pierniki Toruń	8	14	675-669
5.	King Szczecin	8	13	705-674
6.	Trefl Sopot	8	12	679-657
7.	Astoria Bydgoszcz	8	12	644-630
8.	Śląsk Wrocław	9	12	721-708
9.	Zastal Zielona Góra	8	12	691-693
10.	HydroTruck Radom	9	12	756-780
11.	**PGE Spójnia Stargard**	8	12	624-662
12.	Legia Warszawa	7	11	592-522
13.	GTK Gliwice	8	11	647-661
14.	Start Lublin	8	10	589-627
15.	MKS Dąbrowa Gór.	8	10	635-715
16.	Asseco Arka Gdynia	7	8	472-577

Powiedzieli po meczu:

Marek Popiołek (trener HydroTrucku);
Gratuluję Spójni. To był trudny mecz, w którym rywalizowały zespoły z identycznym bilansem. Przez większą część czasu to my kontrolowaliśmy jednak grę i mieliśmy nieznaczną przewagę. Pokazują to statystyki. Przez 31 minut byliśmy na prowadzeniu. Wykonywaliśmy dobrą robotę przez trzy kwarty. W końcówce Spójnia dopasowała się do naszej obrony strefowej. Grający na pozycji nr 5 O`Brien trafił ważne rzuty. My natomiast byliśmy nieskuteczni. Popełniliśmy ponadto za dużo strat i pozwalaliśmy rywalowi na zbiórki ofensywne. To miało wpływ na końcowy wynik.

Jakub Zalewski (zawodnik HydroTrucku):
Szkoda tego meczu, szkoda tej porażki. O jego wyniku zadecydowała praktycznie sama końcówka, w której zespół gospodarzy był bardziej skuteczny. Szkoda też końcówki drugiej kwarty. Mieliśmy tam okazję mocniej odjechać przeciwnikowi, ale nie zrobiliśmy tego. Zanotowaliśmy spory przestój w grze. Gdybyśmy wtedy zagrali lepiej, to gra w końcówce mogłaby wyglądać inaczej.

Marek Łukomski (trener PGE Spójni):
Cieszymy się z kolejnego zwycięstwa odniesionego na własnym terenie z trudnym przeciwnikiem, który przyjechał do Stargardu po pełną pulę. W pierwszej połowie zanotowaliśmy jednak zbyt dużo strat. Radomianie zdobywali po nich łatwe punkty. Gdy poprawiliśmy się w tym elemencie to od razu było widać efekty. Do tego doszła też wyższa skuteczność w II połowie. W czwartej kwarcie dołożyliśmy ponadto dobry atak. Przez całe spotkanie wygrywaliśmy także walkę na tablicach. To wszystko zadecydowało o naszej wygranej.

Jake O`Brien (zawodnik PGE Spójni):
To było dobre, zespołowe zwycięstwo. Początkowo rywale oddawali sporo rzutów, a my notowaliśmy straty. Nie czuliśmy się komfortowo. W drugiej połowie wyszliśmy jednak na parkiet jako zespół. Wyeliminowaliśmy straty, sporo zbieraliśmy. Wszyscy weszliśmy na wyższy poziom. Każdy z zawodników dołożył cegiełkę do zwycięstwa.

redakcja@dziennikstargardzki.pl

eprasa.pl 87ffc12c04

APTEKI DYŻURNE W STARGARDZIE

DYŻUR ROZPOCZYNA SIĘ O GODZ. 8:00 RANO I KOŃCZY O GODZ. 8:00 NASTĘPNEGO DNIA

26.10.2021 r. - „Zachodnia" oś. Zachód B14 (PIOTR I PAWEŁ) 91-573-38-79

27.10.2021 r. - „Centrum Zdrowia" ul. Piłsudskiego 90 91-578-13-29

28.10.2021 r. - „Centrum Zdrowia" ul. Piłsudskiego 90 91-578-13-29

29.10.2021 r. - „Centrum Zdrowia" ul. Piłsudskiego 90 91-578-13-29

30.10.2021 r. „Cefarm 36,6" ul. Piłsudskiego 9 91-577-17-68

31.10.2021 r. - „Centrum Zdrowia" ul. Piłsudskiego 90 91-578-13-29

01.11.2021 r. - „Centrum Zdrowia" ul. Piłsudskiego 90 91-578-13-29

DZIENNIK STARGARDZKI

ul. Pierwszej Brygady 35
pokój 602
73-110 Stargard
Redakcja czynna
od pon. do pt.
w godz. 8.00-16.00
tel. 511 407 627
91 573 09 96
redakcja@
dziennikstargardzki.pl

Redakcja
Piotr Słomski (red. naczelny)
Tel: 511 407 627
Marcin Brański
Michał Padiasek

Sekretariat
Dorota Mariańska

Kolportaż
Leszek Gulak

Reklama
tel. 91 39 22 165
tel. 506 638 789
redakcja@dziennikstargardzki.pl

Wydawca/druk
DJ Media Sp. z o. o.
ul. Kościuszki 10
73-150 Łobez

Redakcja zastrzega sobie prawo do adiustacji nadesłanych tekstów. Za treść ogłoszeń i reklam redakcja nie odpowiada.

Strona internetowa: www.dziennikstargardzki.pl

OGŁOSZENIA DROBNE

50 gr za słowo

Kupno sprzedaż wynajem motoryzacja praca inne

NIERUCHOMOŚCI

- Zamienię mieszkanie 2 pokojowe na dom z dopłatą, tel. 601976591
- Gospodarstwo kupię za gotówkę tel. 604842195
- Zamienię mieszkanie 2 pokojowe na dom z dopłatą, tel. 601976591
- Działki budowlane w Grzędzicach, 4 km od Stargardu. Uzbrojone, wydane warunki zabudowy. Tel. (91) 576-41-10, lub 695-986-397
- **Sprzedam salon fryzjersko – kosmetyczny Goleniów Tel. 603 959 654**
- Zamienię mieszkanie 2 pokojowe na dom z dopłatą, tel. 601976591
- Kupię działkę lub dom, za gotówkę tel. 792042014
- **Wyprzedaż garażowa od 10. Tel. 571-45-55-61**
- Sprzedam działki budowlane w Ostrzycy i Ogorzelach 603 198 280

MOTORYZACJA

- Sprzedam VW Polo, rok produkcji XII 2008. Kupiony z salonu cena 18 tys zł(do negocjacji), przebieg 31 tys km. benzyna. 1,2 pięciodrzwiowy, piecioosoby, czarny zadbany od początku jeden właściel, radio z odtwarzaczem kompaktowym dodatkowo 4 opony z felgami na zmianę, garażowany. Sprzedam także garaż na osiedlu zachód 22 tysiące. telefon **668 809 868** od **16-18**
- Sprzedam tylny zderzak i szybę do Mercedesa W204 – C klasa. Tel. 508-099-541
- Sprzedam wszystkie części do Skody Octavia, rok prod. 1998. Komplet szyb, maskę i błotniki do Wartburga. Tel. 512-451-469
- Kupię stary motorower, motocykl. Tel. 790-716-816
- Sprzedam Nissan Patrol , 2001 rocznik. Tel. 695 359 355
- Kupię przyczepę wywrotkę może być do remontu. tel 782 655 123 lub 669 653 515
- Kupię ładowarke teleskowpową, koparko-ładowarkę stan bez znaczenia, może być do remontu tel. 782 655 123 lub 669 653 515
- Suzuki Jimny, rok prod. 2005/2006. Przebieg 175 tys. Cena 18600 zł. Sprzedam. Więcej informacji tel. 697 412 804
- Sprzedam stalowe felgi do VW Golf V, 4 szt. 15", tel 605 522 340
- Sprzedam opony zimowe Michelin Primacy Alpin 225 55 R16, 4 szt. , tel. 605 522 340

ROLNICTWO

- Kupię każdy ciągnik rolniczy – stan obojętny, tel. 694 400 305
- Wyprzedaż sprzętu rolniczego. Tel. 518 447 999
- Sprzedam przyczepy z wysokimi burtami, stan bardzo dobry, kombajn ziemniaczany, pierwszy właściciel, kombajn sprawny, półośki tylne do ciągnika MTZ-2. Tel. 721-973-716
- **Sprzedam przyczepę rolniczą. Tel. 605 468 190**
- Kurki odchowane, kaczki, gęsi, indyki, perliczki, przepiórki. Dowóz. Tel. 600-539-790
- Kupię używane opony 14,19 r28 do URSUSA. Tel. 608 665 419
- KUPIĘ przyczepę leśną samozaładowczą (Palms farma lub inne), rozsiewacz wapna RCW, siewnik talerzowy. Może być do remontu. Tel 782 655 123 lub 669 653 515
- KUPIĘ ciągnik URSUS ZETOR MTZ lub inny, stan obojętny może być do remontu. Tel 782 655 123 lub 669 653 515
- Sprzedam kombajn zbożowy, siewnik Stegstet 3m, spawarkę Bester, prostownik, szlifierkę stołową i inne narzędzia, słomę żytnią w kostkach. tel. 608 791 487

USŁUGI

- Renowacja nagrobków, malowanie liter, czyszczenie, konserwacja. Tel. 508-099-541
- Usługi remontowo-budowlane, 30 lat doświadczenia. Tel. 504-258-129
- Mycie i malowanie elewacji, docieplenia. Tel. 504-258-129
- Wykonam prace remontowo- budowlane. 35 lat doświadczenia w budownictwie. Tel. 504-258-129
- Wiercenie studni głębiowych. Krótkie czasy realizacji. Tel. 606-990-643
- Grubościówko-wyrówniarkę w elementach, antyk. Tel. 600-345-608
- Prace remontowo-budowlane, 30 lat doświadczenia. Tel. 504-258-129
- Zatrudnię kierowcę kat. C+E, transport krajowy. Tel. 509-740-304
- Firma budowlana z wieloletnią działalnością przyjmie zlecenie na budowę domów od podstaw, przekładek dachów, docieplenia, układanie kostki, różne rodzaje. Tel. 607 137 081;
- Wyburzamy, budujemy i remontujemy. 668 343 638

PRACA

- **Zatrudnię elektryków mogą być emeryci cały, pół, ćwierć etatu, praca na budowie lub w warsztacie. Tel. 606 824 461**
- **Przyjmę pomocnika montażysty mebli, 5000-7000 zł netto, wyjazdy od pon. do pt, prawo jazdy kat. B, tel. 781-060-250**
- Praca w Niemczech - monter, ślusarz, tel. 696 443 643
- Zatrudnię kierowcę kat. C+E, transport krajowy. Tel. 509-740-304
- **Zatrudnię kierowcę C+E praca na miejscu. Tel. 501 923 309**
- KIEROWCA C+E POLSKA-SZWECJA TEL. 601420009
- **Zatrudnię mechanika oraz pomocnika samochodów ciężarowych. Tel. 885 555 263**
- **Zatrudnię kierowcę C+E praca na miejscu. Tel. 501 923 309**
- Zatrudnię kierowcę kat. C+E, transport krajowy. Tel. 509-740-304
- Zatrudnię kierowcę C+E - Niemcy- wschodnie. Zakwaterowanie, umowa i stawki niemieckie, system pracy 2/1 i inne. Tel. 0049 179 340 5475 lub sms- oddzwonię.
- **PRZYJMĘ POMOCNIKA MONTAŻYSTY MEBLI. WYNAGANE: PRAWO JAZDY I J.ANG LUB NIEM.KOMUNIKATYWNY. 781060250**
- **Zatrudnię osobę na warsztat do wymiany opon. 885 555 263**
- Zatrudnię kierowcę C+E, Norwegia – Czechy – Słowacja - Węgry, atrakcyjne wynagrodzenie, Tel. 607 585 561
- **Praca w Szwecji/okolice Goteborg. Szukam stolarzy/budowlańców do pracy w Szwecji. Wszelkie informacje pod numerem tel. + 467 621 85 566 – Daniel**
- **Zatrudnię osobę na warsztat do wymiany opon. 885 555 263**
- **Zatrudnię mechanika oraz pomocnika samochodów ciężarowych. Tel. 885 555 263**
- **Zatrudnię kierowcę C+E, może być emeryt, również dorywczo, kraj. Tel. 783 678 674**
- KIEROWCA C+E POLSKA-SZWECJA TEL. 601420009
- Zatrudnię kierowcę kat. C+E, transport krajowy. Tel. 509-740-304
- Zatrudnię mechanika samochodów ciężarowych. 885 555 263

INNE

- Kupię każdą koparkę, minikoparkę, ładowarkę, wózek widłowy, tel. 694 229 446
- Sprzedam rower Wigry (składak) cena 130 zł, namiot cena 40 zł, rożen elektryczny cena 60 zł, kuchenka wraz z butlami (5 kg i 2 kg), cena 30 zł. Tel. 602-706-890
- Sprzedam szafkę kuchenną brązowo-biała, z płytą indukcyjną, z blatem, tel. 605 522 340
- Sprzedam sofę skórzaną trzyosobową typu SONIA ciemny brąz, drewno, z funkcją spania, tel. 605 522 340
- Teownik 30x30x4. Tel. 600-345-608
- Sprzedam płyty warstwowe. Tel. 507 893 890
- Kupię stare polskie komiksy i literaturę polską. Tel. 790 716 816
- Kupię stare zegarki mechaniczne. Tel. 790 716 816
- Wyprzedaż garażowa od 10. Tel. 571-45-55-61

Schody drewniane
Tel. 604162322
www.liderschody.pl

APTEKA Nowa
mgr farm. Danuta Waliszewska i dr n.farm. Jerzy Waliszewski
ul. M. Reja 5a
tel. 91 577 59 90
91 834 41 23
GODZINY PRACY:
pn - pt - 7 -21
sob - 8-15

Drewno kominkowe, drewno opałowe, Tel. 508 163 512

KUPIĘ DREWNO
tartaczne
świerk, sosna, brzoza, topola
tel. 697 174 369

ATERIMA MED
Opiekunki w Niemczech
Sprawdzone oferty!
Tel. 91 506 55 55
Nawet 1500 EUR netto
+ PREMIA 300 EUR (brutto)

POLSKI WĘGIEL
NOWE NIŻSZE CENY !
PROMOCJA OBOWIĄZUJE DO WYCZERPANIA ZAPASÓW
SKŁAD OPAŁU
STARGARD SZCZECIŃSKI, UL. USŁUGOWA 1a
TEL. 91 573 33 00, KOM. 512 335 114

eprasa.pl 87ffc12c04

MPGK STARGARD
Miejskie Przedsiębiorstwo Gospodarki Komunalnej Sp. z o.o.
ul. Stefana Okrzei 6 • 73-110 Stargard
POGOTOWIE WODOCIĄGOWE
91 578 35 80
519 546 992
(całodobowe)

PEC STARGARD
Przedsiębiorstwo Energetyki Cieplnej Sp. z o.o.
ul. Nasienna 6 • 73-110 Stargard
POGOTOWIE CIEPŁOWNICZE
993
(całodobowe)

Nowy szeregowiec, ulica Polska, Osiedle Chopina.
Tel. 695 340 640

FIRMA NIERUCHOMOŚCI
FIRMA GODNA ZAUFANIA
SPRZEDAJ I KUP Z NAMI SWOJĄ NIERUCHOMOŚĆ
NIE RYZYKUJ!
ul. Mickiewicza 35/4b - róg Dworcowej
tel. 91 577 71 16
arma@arma.nieruchomosci.pl
www.arma.nieruchomosci.pl

SKUP złomu i makulatury
Resko, ul. Gdańska 16
tel. 516 785 789 · 509 349 767

Wykończenia wnętrz, układanie kafelek, szpachlowanie, malowanie, montaż płyt gipsowych, paneli podłogowych. Wieloletnie doświadczenie.
Tel. 609-007-154

KOSIARKI TRAWNIKOWE TRAKTORKI, KOSY, GLEBOGRYZARKI
Kupuj u profesionalisty - 25 lat na rynku
Serwis - Doradztwo - Kredyty - Części
MTD, Stihl, Stiga - PHU „SWISSPOL"
Stargard, Strachocin 44a - tel. 91 577 52 03
Stargard, ul. Czarnieckiego 10 - tel. 91 578 61 11

Sprzedam maszyny tartaczne
1. Grubościówka dwustronna (szer. Robocza 90 cm) do niewielkiego remontu – 6 000 zł.
2. Trak dwutaśmowy ze stołem napędowym – 9 000 zł.
3. Trak taśmowy (po remoncie) - 10 000 zł
4. Dwu-piła z podajnikiem łańcuchowym 10 KW – 4 500 zł.
5. Wielopiła – 4 500 zł.
6. Piła tarczowa stołowa – 1000 zł.
7. Ostrzałka do pił tarczowych – 4 000 zł.
8. Ostrzałka do pił, szlifierka – 4 000 zł.
9. Sztaplarka (bułgarska), skrzynia manualna, silnik MF - 3 cylindry, po remoncie całkowitym – 25 000 zł.
Szczegółowe informacje pod nr Tel. 669 186 759

INFORMATOR LOKALNY

Informacja turystyczna 91 578 54 66

Telefony alarmowe
Policja 997,112
Straż Pożarna 998 lub 91 578 87 50
Pogotowie Ratunkowe 999
Straż Miejska 986 lub 91 577 50 90
Żandarmeria 91 576 62 30
Pogotowie Energetyczne 991
Pogotowie Gazowe 992
Pogotowie Ciepłownicze 993
Pogotowie wodnokanalizacyjne 91 578 35 80
Pogotowie weterynaryjne 91 577 00 30

Dyżur nocny 91 573 89 99

Przychodnie Poradnie
Szpital Centrala 91 577 63 55
Przychodnia nr 6 91 578 56 16 lub 91 834 27 44
Poradnia Medycyny Pracy 91 573 89 99
Fam Med 91 578 38 74
NZOZ „Zachód" 91 573 21 90

Przychodnia 91 576 63 28
Ewa Lek 91 834 04 76
NZOZ „Medis" 91 577 26 00
Centrum Medyczne „Consilius" 577 55 66
Przychodnia Specjalistyczna ul. Staszica 91 578 37 45
Poradnia PsychologicznoPedagogiczna 91 578 46 93
NSZOZ Hipokrates 91 834 40 50
WOMP Al. Żołnierza 91 573 64 00

Urzędy
Urząd Miasta 91 578 48 81
Starostwo Powiatowe 91 480 48 00
Urząd Gminy 91 561 34 10
Urząd Skarbowy 91 576 32 00
Powiatowy Urząd Pracy 91 578 40 01
Urząd Stanu Cywilnego 91 577 26 66

Instytucje
Sąd Rejonowy 91 578 74 31
Prokuratura Rejonowa 91 577 13 44
Zakład Ubezpieczeń Społecznych 91 579 25 00
Polski Czerwony Krzyż 91 577 23 00
Ognisko św. Brata Alberta 91 577 65 96
Powiatowe Centrum Pomocy Rodzinie 91 480 49 09
Punkt Poradnictwa Rodzinnego 91 834 49 67
Klub Abstynenta „Ala" 91 834 60 60 lub 698 615 315

Miejski Ośrodek Pomocy Społecznej
sekretariat 91 578 45 83
Dział Pomocy Środowiskowej Pracownicy Socjalni 91 578 45 77, 91 578 45 71
Dział Dodatków Mieszkaniowych 91 578 03 05
Dział Świadczeń Rodzinnych 91 578 03 19
Dział Realizacji Pomocy Społecznej 91 578 02 75
Miejskie Przedsiębiorstwo Gospodarki Komunalnej
Sekretariat:
ul. Okrzei 91 577 12 74
ul. Bogusława IV 91 577 01 69
Zakład Wodociągów i Kanalizacji 91 577 15 71, 91 579 27 57
Ujęcie wody 519 546 992
Zakład Oczyszczania Miasta 91 577 01 69, 91 577 02 13
Zakład Obsługi Urządzeń Komunalnych 91 577 65 02

Inne
Przedsiębiorstwo Energetyki Cieplnej 91 578 84 00, 91 578 84 52
Miejski Zakład Komunikacji 91 573 22 13
Towarzystwo Budownictwa Społecznego 91 578 47 50
Zakład Zagospodarowania Odpadów 91 573 35 36
Powiatowy Inspektorat Weterynarii 91 577 10 72
Powiatowa Stacja Sanitarno-Epidemiologiczna 91 577 04 26

Parafie Rzymskokatolickie
Parafia pw. Ducha Świętego 91 577 55 85
Parafia pw. św. Józefa przy kościele św. Jana 91 578 30 50
Parafia pw. Miłosierdzia Bożego 91 573 21 12
Parafia pw. Chrystusa Króla Wszechświata 91 573 75 75
Parafia pw. Najświętszego Serca Pana Jezusa 91 578 06 36
Parafia pw. NMP Królowej Świata 91 578 30 22
Parafia pw. Przemienienia Pańskiego 91 576 07 53
Parafia pw. św. Krzyża 91 576 03 14

Usługi pogrzebowe
Hades 91 573 04 98 lub 509 609 103
M[illegible]

Apteki
Kwiatowa 91 577 63 14
Euro Apteka 91 577 50 86
Novum 91 577 50 13
Alfa 91 834 08 60
Rodzinna 91 835 20 11
Apteka z Sercem Prima 91 563 64 12
Natura 91 578 30 38
Śródmiejska 91 834 62 66
Grodzka 91 836 82 32
Apteka Chopina 91 577 25 00
Apteka Numer Jeden 91 391 79 17
Apteka Dyżurna (przy Palcu Słonecznym) 91 391 03 04
Apteka Miętowa 570 211 005
Zachodnia 91 573 38 79
Vita 91 577 55 10
Staromiejska 91 577 24 43
PZF Cefarm Szczecin, ul. Piłsudskiego 91 577 17 68
PZF Cefarm Szczecin, ul. Szczecińska 91 573 46 09
Nowa 91 577 59 90
Na Zdrowie 91 573 89 60
Przy Luxpolu 91 834 75 97
Centrum 91 834 00 05
Dbam o Zdrowie 91 578 51 01
Lekosfera DGA4 Kaufland 91 579 04 83
Twoja Apteka 91 578 11 18
Apteka w Galerii Starówka 91 836 95 59

Poczta
ul. Wieniawskiego 500-216-523
ul. Pogodna 91 573 55 52
ul. Szczecińska (Tesco) 91 573 50 39
ul. Lotników 91 576 01 69
ul. Lechonia 91 835 98 71
ul. Tańskiego 91 834 52 37
ul. Szczecińska 71 91 573 76 90
ul. Barnima 91 578 10 08
ul. Kwiatowa 91 577 05 91
ul. Pocztowa 91 578 57 58

Kultura
Muzeum 91 578 38 35
Książnica Stargardzka 91 578 82 40
Stargardzkie Centrum Kultury 91 578 32 31
Klub Wojskowy 91 576 64 75
Młodzieżowy Dom Kultury 91 834 43 01
Dom Kultury Kolejarza 91 573 23 24

Sport
Ośrodek Sportu i Rekreacji 91 573 25 70
Młodzieżowy Ośrodek Sportowy 91 834 52 63
Kręgielnia Rondo 91 834 10 20

Taxi
Plus Taxi 665 790 000
Lider Taxi 91 573 00 00
Halo Taxi 91 577 11 77
Gryf Taxi 91 573 44 44
Szach Taxi 91 573 33 33

Gabinety Weterynaryjne
Vis Vitalis ul. Łabędzia 22 505 960 829
Pro Amicis ul. Pierwszej Brygady 21 A 91 577 51 68
Janusz Grabiec ul. Wieniawskiego 16 607 654 021
Gabinet Weterynaryjny Pietrzyk Os. Zachód A9 91 573 35 83
Małgorzata Lidwin Kaźmierkiewicz Al. Żołnieża 15 A 501- 103-523
Ewa Czarny ul. Krakowska 602 297 601

GMINY
Gmina Stargard
Urząd Gminy 91 561 34 10
GOPS 91 561 34 40

Gmina Chociwel
Urząd Gminy 91 56 22 001
Urząd Pocztowy 91 562 20 41
MGOPS 91 5622273
NZOZ 91 562 20 22
Apteka Kelina 91 5622055
Apteka Hibiskus 63 2799370
Gab. Stomatologiczny Katarzyna Brtleja Gromada 502444762
Gab. Weterynaryjny Adamski Andrzej 91 5622028

Gmina Dobrzany
Urząd Gminy 91 5620201
Urząd Pocztowy 91 5620007
MGOPS 91 5620202
Przychodnia Zdrowia Milewski 91 5620111
Przychodnia NZOZ „LekStomed" 508902458
Apteka Nowa 91 5620860
Apteka Dbam o Zdrowie 915783604
Gab. Stomatologiczny Natalia Petrasz Śliwicka 91 5620111
Zakład Leczenia Zwierząt 91 5620123

Gmina Ińsko
Urząd Gminy 91 5623025
Urząd Pocztowy 91 5623180
MGOPS 91 5621024
Ośrodek Zdrowia 91 5623016
Przychodnia Rodzinna 91 5623771
Stomatolog Filip Stelter 693090222, lub 91 5623016
Apteka Granulka 915623751 lub 503191220
Posterunek Policji 91 4813594

Gmina Suchań
Urząd Gminy 91 5624015
MGOPS 915624015
Urząd Pocztowy 91 5624088
NZOZ 91 5624020
Apteka (przy Palu Rynek) 91 5624022
Gab. Stomatologiczny Teresa Cieślak 91 5624606
Gab. Weterynaryjny Sadowski Jerzy 507050495
Posterunek Policji 91 4813590
Straż Miejska 91 5624089

Gmina Dolice
Urząd Gminy 91 5640129
Urząd Pocztowy 91 5640172
GOPS 91 5640129 lub 91 5640183
Na Zdrowie 91 5775805
Apteka ul. Wiejska 53 91 5640049
Gab. Stomatologiczny Iwona Małecka 91 5640686
Gab. Weterynaryjny Dolwet 91 5640244 lub 604545266

Gmina Kobylanka
Urząd Gminy 91 5610310
Urząd Pocztowy 91 5610320
GOPS 91 5788536 lub 91 5788538
NZOZ 91 5610329
Punkt Apteczny ul. Szkolna 91 5782632
Gab. Stomatologiczny Anna Wojciechowska 91 5610447
Lecznica dla zwierząt Richter Zygmunt 91 5610318

Gmina Marianowo
Urząd Gminy 91 5613866
Urząd Pocztowy 91 5613820
GOPS 91 5613866
NZOZ 91 5613810
Punkt Apteczny Medica 91 5618210
Gab. Stomatologiczny Maja Kucharczyk 601111111
Gab. Stomatologiczny Agnieszka MatkowskaMatysik 602516095

Gmina Stara Dąbrowa
Urząd Gminy 91 5739820
Urząd Pocztowy 91 5613520
GOPS 91 5613568 lub 91 8356898
Poradnia Medycyny Rodzinnej Cztery Pory Roku 91 3972295
Gab. Stomatologiczny Magdalena Brożek-Sztajnke 663773208

Gabinety stomatologiczne:
Vegadent 91 5782889
NZOZ MK Wasilewscy 669780309
ArtMedica 91 3076644
Rawicki Wojciech 601554441
NZOZ Mazur 91 5733660
Wedent 91 5615155
NZOZ Os. Zachód B14 91 5737373
Dentimex 91 5737339
DentalRondo 91 8340505
Węcławik Maria 91 5733311
Horak B, Kościelniak M. 91 5782325
DKdent Kozaczyńska 91 5761117
Rychterowicz J., AnikoWłodarczyk M. 607996697
Centrum Zdrowia 604340927
Jadwiga Graczykowska 91 83 44468
Szajko Dorota 602798068
Romuald Bąk, Szafranek Elżbieta 91 5781215
Ługowska Lucjana 91 5786997
Anna Matysiak 601750804
Roman Hamulak 91 5786242
Kłeczek Joanna 91 4694135
WaliszewskaWoźniak Lucyna 91 5775872
Unidental 91 5731416
Duodent II 91 5786185
DmowskaKlemm Ewa 91 5775401
MDent 91 5781994 lub 502462038
Brzozowska Jolanta 91 5786855
Duodent 91 5733207
Frydryszewska Elżbieta 91 5776662
Goryczko Alicja 91 5731852
Kucharska Bożena 91 5760081
Wojsowicz Agata 91 5781902
LenkajtisWalczowska Małgorzata 603589011
Matysiak Anna 91 5770200
Medis 91 5772600
RybickaKania Anna 91 5762630
Stankiewicz Grażyna 91 5775951

eprasa.pl 87ffc12c04

Warsztaty tworzenia komiksu w ZS nr 1

„Stargard miastem przyszłości" pod takim haseł 19 października w Zespole Szkół numer 1 odbyły się warsztaty tworzenia komiksu.

Jednym z prowadzących warsztaty był Piotr Tarnawski, na co dzień pracujący w Muzeum Archeologiczno-Historycznym

Ponad 40 uczniów wzięło udział w warsztatach tworzenia komiksów

Spotkanie poprowadzili Piotr Tarnawski z Muzeum Archeologiczno – Historycznego w Stargardzie i Beata Owczarek, nauczyciel ZS nr 1 w Stargardzie.

W warsztatach uczestniczyły 44 osoby (39 uczniów i 5 nauczycieli) ze szkół: SP nr 5, SP nr 8, II LO, ZS nr 1 w Stargardzie, SP w Małkocinie oraz SP w Sownie.

Głównym celem warsztatów było zaprezentowanie zabytków Stargardu oraz zapoznanie z procesem powstawania komiksu.

Prowadzący warsztaty mają nadzieję, że wszystkie uwagi przekazane podczas warsztatów pomogą uczestnikom w tworzeniu komiksów i pozytywnie wpłyną na poziom nadesłanych prac w piętnastej edycji Powiatowego Konkursu na Komiks pt. „Stargard miastem przyszłości".

Organizatorem warsztatów był PODN w Stargardzie.

Info Starostwo Powiatowe/opr red

W warsztatach udział wzięli również uczniowie ze Szkoły Podstawowej w Małkocinie, w Gminie Stargard.jpg

Sport szkolny

Stargardzcy uczniowie biegali na przełaj

Uczniowie z II Liceum Ogólnokształcącego, Zespołu Szkół nr 2 i Szkół Podstawowych nr 6 i 1 wrócili do Stargardu z medalami szkolnych mistrzostw województwa w sztafetowych biegach przełajowych.

Szkolny finał wojewódzki w sztafetowych biegach na przełaj odbył się w Gryfinie. Uczestniczyły w nim najlepsze ekipy wyłonione z kwalifikacji powiatowych. Nie zabrakło uczniów ze stargardzkich szkół, którzy odegrali niepośrednią rolę niemal w każdej kategorii.

Wicemistrzami województwa zostały dziewczęta z II LO oraz chłopcy z ZS nr 2 i z SP nr 6. Ponadto brązowy medal wywalczyły dziewczęta ze Szkoły Podstawowej nr 1. Patronem i organizatorem sportowych rozgrywek szkolnych jest Ośrodek Sportu i Rekreacji w Stargardzie, który zafundował specjalna nagrodę dla wszystkich uczestników zawodów biegowych. Będzie nią zaproszenie na skorzystanie z kompleksu rekreacyjnego AquaStar – stargardzkiego centrum sportu i rekreacji.

M.B.

OGŁOSZENIE

511 407 627

eprasa.pl 87ffc12c04