ISSN 1642-8129
INDEKS 368261

super tydzień włodawski

Nr 17 (1167) PONIEDZIAŁEK–NIEDZIELA • 22 - 28 kwietnia 2024 r. • Cena 4,80 zł (w tym 5% VAT)

KOLEJNY KROK DO WYJAŚNIENIA HISTORYCZNEJ ZAGADKI

ZNALEŹLI SZCZĄTKI ROZBITEGO SAMOLOTU

2

20-LATEK TRAFIŁ DO SZPITALA

AUTO UDERZYŁO W DRZEWO

17

fot. Zespół Szkół CKR w Korolówce-Osadzie

JAKUB NA PODIUM W OLIMPIADZIE ROLNICZEJ

13

WŁODAWIANIN ZABŁYSNĄŁ W VA BANQUE

2

WYGRAŁ TRZY ODCINKI I MA NA KONCIE 27 TYS. ZŁ

JUBILEUSZ 5-LECIA KGW W DOMINICZYNIE

6

CO SIĘ STAŁO Z PANIĄ STANISŁAWĄ?

NADAL POSZUKUJĄ ZAGINIONEJ SENIORKI

4

eprasa.pl 8817385bf0

Masz problem? Zadzwoń!
tel. 82 565 27 05, 565 44 30 POMOŻEMY!

WŁODAWA Kolejny krok do wyjaśnienia historycznej zagadki

Znaleźli szczątki rozbitego samolotu

Członkowie Stowarzyszenia Odkrywców Ziemi Włodawskiej szukali szczątków rozbitego w czasie II wojny światowej niemieckiego samolotu. Pomagali im zwycięzcy aukcji Wielkiej Orkiestry Świątecznej Pomocy we Włodawie, którzy wylicytowali udział w poszukiwaniach.

fot. Stowarzyszenie Odkrywców Ziemi Włodawskiej/ Facebook

O rozbitym samolocie w okolicach Włodawy mówiło się od dawna. **Robert Tokarski** ze Stowarzyszenia Odkrywców Ziemi Włodawskiej przyznał, że słyszał o tym, ale dokładnych informacji udzielił mu **pan Waldemar**, świadek pewnego zdarzenia...

W latach 70. ubiegłego stulecia podczas budowy oczyszczalni we Włodawie wykonywano wokół niej obwałowania. Wykorzystano wtedy część skarpy nadbużańskiej, tzw. Góry Koszarowej. W trakcie wspomnianych prac znaleziono wbite w ziemię resztki samolotu. Znaleziono wtedy części poszycia z czarnym krzyżem w białej obwódce. Dowód przynależności do Niemiec hitlerowskich. Wezwani żołnierze z pobliskiej jednostki załadowali je na wojskowy samochód marki Star 626, najnowszy wówczas model samochodu ciężarowego, używany przez wojsko. Opisane wydarzenie widział właśnie pan Waldemar.

Wspomniany samolot mógł się rozbić w 1941 roku, kiedy podchodził do lądowania, ponieważ w rejonie katastrofy istniało lotnisko polowe. W latach 70. ubiegłego wieku żołnierze sprawdzili też, czy w pobliżu wraku nie ma broni i amunicji.

Członkowie Stowarzyszenia Odkrywców Ziemi Włodawskiej odnaleźli miejsce, gdzie rozbił się kiedyś niemiecki samolot, a jego szczątków szukali przy pomocy wykrywaczy metalu. W pracach pomagał pan **Paweł** z Łukowa, który uczestniczył w nich z kilkuletnim synkiem **Julkiem**. Wcześniej wzięli oni udział w aukcji WOŚP we Włodawie i wygrali udział w poszukiwaniach niemieckiego samolotu z czasów ostatniej wojny.

- Otrzymali od nas emblematy naszego stowarzyszenia, mówili, że to fajna przygoda – opowiada Robert Tokarski.

Praca przyniosła pozytywne efekty, znaleziono bowiem kilkanaście małych fragmentów lekkiej, nitowanej, częściowo spalonej blachy (duraluminium), w jednym przypadku nawet z resztką bardzo jasnoniebieskiej farby.

- Nie znaleźliśmy tabliczek znamionowych. Nie wiemy więc, jaki typ samolotu się rozbił i do jakiej jednostki wojskowej należał. Nie wiemy też, kto go pilotował - tłumaczy Tokarski.

Może ktoś pamięta odnalezienie niemieckiego samolotu lub ktoś z byłych wojskowych wykonał zdjęcia wraku? Wiadomo, że w okolicy Włodawy w czasie II wojny światowej zginął lotnik niemiecki, uczestnik Igrzysk Olimpijskich w Berlinie w 1936 roku. Może te historie się łączą?

Osoby ze Stowarzyszenia Odkrywców Ziemi Włodawskiej liczą na informacje i mają nadzieję na rozwiązanie jeszcze jednej zagadki z czasów ostatniej wojny. Prześledzenie losów niemieckiej załogi, która należała do wrogów naszego kraju, jest istotne. Bowiem nawet ona tworzyła historię Włodawy i okolic. Katastrofa dosięgła jej w trakcie lotu patrolowego, a może po locie bojowym?

Zdobycie dodatkowych informacji pozwoli być może na dodatkowe badania w archiwach polskich i niemieckich, i ostateczne rozwiąże zagadkę.

Robert Tokarski podkreśla, że historią interesuje się coraz więcej osób. Być może uda się stworzyć izbę pamięci we Włodawie, zgromadzić w niej historyczne artefakty i informować o przeszłości miasta i regionu. Pewne jest, że panu Pawłowi z Łukowa i jego synowi Julkowi szukanie szczątków niemieckiego samolotu bardzo się spodobało.

- Pan Paweł żałował, że w Łukowie nie działa takie stowarzyszenie jak nasze, bowiem tak jak i my jest pasjonatem historii - mówi Tokarski.

Powiat włodawski kryje jeszcze wiele zagadek. Między innymi dotyczy to sowieckiej wyprawy bombowej, która zaraz po inwazji hitlerowskich Niemiec na Związek Sowiecki w czerwcu 1941 roku przyleciała w okolice Włodawy. Pozbawiona osłony lotniczej straciła kilka samolotów i musiała się wycofać. Być może kolejny samolot czeka na odkrywcę, jednak zgodnie z obowiązującymi przepisami prawa. Tak jak czynią to członkowie Stowarzyszenia Odkrywców Ziemi Włodawskiej. **dem**

Przez pytania doszedł do wygranej

WŁODAWA **Włodawianin i pracownik jednego z chełmskich banków Mariusz Jaszczuk ma za sobą udany występ w teleturnieju „Va Banque". Obszerna wiedza, opanowanie i refleks zapewniły mu grę w czterech odcinkach i wysoką wygraną. Był to jego debiut w legendarnym już telewizyjnym quizie TVP, ale w przeszłości odnosił sukcesy również w innych teleturniejach.**

fot. Va Banque TVP

Mariusz Jaszczuk wygrał trzy odcinki „Va Banque", w czwartym ze swoim udziałem zajął drugie miejsce. Zgromadził w sumie blisko 27 000 zł. Jak przyznał, teleturniej śledził w telewizji od jakiegoś czasu i w pewnym momencie uznał, że pora spróbować w nim swoich sił.

- Powiem szczerze, że z perspektywy widza wydawało mi się, że zgłoszenie się do odpowiedzi jest łatwiejsze, a w rzeczywistość potrzebny jest naprawdę duży refleks - mówi włodawianin. - Oczywiście trafiłem zarówno na kategorie, które bardzo mi pasowały i widać było to po moich reakcjach, ale pojawiły się też takie, które sprawiły pewne trudności. Jedną z nich były chociażby zagadnienia związane z antykiem, ponieważ nie jestem fanem tego okresu w dziejach świata. Najtrudniejsza była z pewnością kategoria z pierwszego odcinka, w której w dwóch słowach trzeba było zmienić litery, aby stworzyć nowy zwrot. Jak się później dowiedziałem, jeden z moich rywali, który świetnie sobie z nią poradził, zawodowo zajmuje się układaniem krzyżówek i szarad.

Teleturniej „Va Banque", który jest oparty na amerykańskim formacie „Jeopardy!", po raz pierwszy pojawił się na antenie TVP w latach 1996–2003. Prowadził go wówczas aktor **Kazimierz Kaczor**. Program został reaktywowany w 2020 r. i do końca marca br. pytania zadawał uczestnikom dziennikarz sportowy **Przemysław Babiarz**. Od kwietnia nowym prowadzącym jest **Radosław Kotarski**, znany popularyzator wiedzy, pisarz i dziennikarz.

- Prawdę mówiąc, na początku nagrań wiedziałem tylko, że pan Radosław tworzy podcasty i występuje w reklamach telewizyjnych, więc byłem ciekaw, czego możemy się spodziewać. Okazał się bardzo towarzyskim i sympatycznym człowiekiem, czuliśmy się komfortowo w jego towarzystwie, a sam przyznał, że i dla niego jest to nowe doświadczenie.

Dla Mariusza Jaszczuka był to pierwszy udział w „Va Banque", ale w przeszłości z sukcesami startował w innych teleturniejach. Ok. 20 lat temu wygrał 125 000 zł w „Milionerach" poznając **Huberta Urbańskiego**. Później wraz z grupą znajomych wystartował w „Awanturze o kasę" prowadzonej przez **Krzysztofa Ibisza.** Jego drużyna dostała się do finału odcinka i po zaciętej walce na wiedzę oraz refleks musiała uznać wyższość ekipy Mistrzów. Trzy lata temu włodawianin był natomiast w najlepszej trójce w jednym z odcinków „Jednego z dziesięciu", odpowiadając na pytania zadawane przez **Tadeusza Sznuka**.

- Udziały w teleturniejach były dla mnie ciekawym doświadczeniem i sprawdzeniem samego siebie, a przede wszystkim swojej wiedzy. Polecam wszystkim, nie ma się czego bać, bo bez względu na wynik jest to fajna przygoda. **MP**

super tydzień chełmski

Stosujemy Kodeks Dobrych Praktyk Wydawców Prasy

Ukazuje się na terenie powiatów: chełmskiego, krasnostawskiego i włodawskiego

Redaguje zespół:
Piotr Pyrkosz (redaktor naczelny / dyrektor do spraw wydawniczych)
Agnieszka Pastuszak–Maksim (z–ca redaktora naczelnego)
Krystyna Szeremeta (korekta), Marcin Petruk, Rafał Czyżyk, Anna Wietrak, Tomasz Demczuk, Joanna Klimek

Grafika i DTP:
Mateusz Gendek, Wojciech Kopczyński

Sekretariat:
Anna Wyczyńska

Biuro Reklam i Ogłoszeń:
Joanna Derkacz (kierownik), Renata Kasprzak, Karolina Starzyńska, Edyta Kusiak, Krzysztof Kwiatek

Redakcja/Biuro Reklam i Ogłoszeń:
22–100 Chełm, ul. Lubelska 31
tel./fax 82 565 27 05,
e–mail:
redakcja@supertydzien.pl
reklama@supertydzien.pl

Kolportaż:
PressTrans
tel. 604 494 479

Druk:
Seregni Printing Group Sp. z o.o.
ul. Matuszewska 14 hala B3.
03-876 Warszawa

Wydawca: Grupa Wydawnicza SŁOWO Sp. z o.o. 02-672 Warszawa, ul. Domaniewska 17/19/133

Redakcja nie odpowiada za treść reklam i ogłoszeń

eprasa.pl 8817385bf0

Multizłodziejka ze wschodu

CHEŁM 27-latka, podejrzana o liczne kradzieże sklepowe, niebawem stanie przed sądem. Z półek zabierała głównie artykuły spożywcze. Wartość utraconego mienia oszacowano na blisko 16 tysięcy złotych. Kobieta usłyszała już zarzuty kradzieży. Została aresztowana na 3 miesiące.

fot. KMP w Chełmie

W ubiegłym tygodniu dyżurny komendy otrzymał zgłoszenie o kradzieży sklepowej, do której doszło w jednym z supermarketów w Chełmie.

- Na miejsce został skierowany policyjny patrol. Z relacji personelu wynikało, że jedna z klientek po zrobieniu zakupów próbowała z wózkiem opuścić teren sklepu bez zapłaty za znajdujące się w nim produkty. Została ujęta przez pracowników ochrony i przekazana interweniującym policjantom. Funkcjonariusze ustalili, że to 27-letnia obywatelka Ukrainy. Kobieta została zatrzymana - mówi kom. **Ewa Czyż**, rzeczniczka prasowa Komendy Miejskiej Policji w Chełmie.

Jeszcze tego samego dnia policjanci kryminalni ustalili, że to nie było jedyne jej przewinienie. Okazało się, że pod koniec ubiegłego roku dokonała kilku innych kradzieży, również na terenie supermarketów w Chełmie. Ze sklepowych półek zabierała głównie duże ilości artykułów spożywczych. Pokrzywdzeni oszacowali wartość strat na łączną kwotę blisko 16 tysięcy złotych.

Kobieta usłyszała już zarzuty kradzieży. Grozi jej do 5 lat pozbawienia wolności. Została już doprowadzona do sądu, który przychylił się do wniosku śledczych i postanowił zastosować wobec niej środek zapobiegawczy w postaci tymczasowego aresztowania na okres trzech miesięcy. **(apm)**

Podawał się za ojca, by wyłudzać pieniądze

KRASNYSTAW Kryminalni zatrzymali w ubiegłym tygodniu 33-latka, który podając dane swojego ojca, zawierał umowy o świadczenie usług telekomunikacyjnych. Oczywiście nie miał zamiaru uiszczać opłat abonamentowych i rat za telefony. W ten sposób wyłudził od firm ponad 18 tys. zł.

fot. KPP w Krasnymstawie

Kryminalni z Komendy Powiatowej Policji w Krasnymstawie ustalili dane personalne oszusta, który podając się za swojego ojca, zawierał umowy o świadczenie usług telekomunikacyjnych. 33-latek zawarł 10 takich umów. Naraził usługodawców na straty w łącznej wysokości przekraczającej 18 000 zł.

- Mężczyzna ukrywał się przed organami ścigania, jednak dzięki skutecznej pracy operacyjnej funkcjonariuszy został odnaleziony i zatrzymany. Usłyszał już zarzut oszustwa i decyzją sądu został tymczasowo aresztowany na okres 3 miesięcy – mówi starsza sierżant **Anna Chuszcza**, rzeczniczka prasowa Komendy Powiatowej Policji w Krasnymstawie. **(apm)**

Jesteśmy po to, by Ci pomóc
AMS Biuro obsługi prawno-administracyjnej
Chełm, ul. Pijarska 1 793 777 599
7856

Dwa auta w rowie

fot. KP PSP Krasnystaw

KRASNYSTAW Na skrzyżowaniu ulicy Bojarczuka z Drogą Krajową nr 17 w Krasnymstawie doszło do zderzenia dwóch samochodów osobowych. Jedna osoba trafiła do szpitala. Na szczęście nic poważnego się jej nie stało.

We wtorek (17 kwietnia) ok. godz. 12.00 w Krasnymstawie doszło do zderzenia dwóch osobówek. Kierująca volkswagenem 18-latka, wyjeżdżając z drogi podporządkowanej na DK 17, nie ustąpiła pierwszeństwa przejazdu kierującemu skodą 46-latkowi. Pojazdy znalazły się w przydrożnym rowie.

Zdarzenie wyglądało dosyć groźnie. Mężczyzna został przewieziony do szpitala w Krasnymstawie. Na szczęście tam okazało się, że nie doznał poważnych obrażeń.

Sprawczyni kolizji została ukarana 1500-złotowym mandatem.

AW

Kurczęta odchowane
Kurki Kogutki Brojlery
Ferma drobiu Łowcza - Zembrzycki Gabriel
Tel. 604 283 232
Od marca 2024 roku przy zamówieniu powyżej 50 sztuk transport gratis + 20 kg paszy!
7826

Bawimy się z „Lokomotywami" Funduszy Europejskich

W maju 2024 r. obchodzić będziemy 20-lecie uczestnictwa Polski w Unii Europejskiej. Specjalnie dla Państwa Urząd Marszałkowski Województwa Lubelskiego w Lublinie we współpracy z beneficjentami Funduszy Europejskich przygotował szereg atrakcji. Ich kulminacją będą zaplanowane na 11 maja br. Dni Otwarte Funduszy Europejskich (DOFE), a towarzyszą im tzw. „Lokomotywy DOFE". Poniżej prezentujemy kolejne z nich.

– Pomysł polega na umożliwieniu spotkania mieszkańców z beneficjentami projektów współfinansowanych z Funduszy Europejskich. Atrakcje dla mieszkańców regionu przygotowało 20 beneficjentów, którzy opowiedzą o korzyściach i możliwościach jakie zyskali dzięki realizacji projektów unijnych – mówi **Marszałek Województwa Lubelskiego Jarosław Stawiarski**. – *Mogą Państwo liczyć na koncerty, warsztaty, konkursy, zabawy sportowe i nie tylko. Wszystkie te atrakcje dostępne będą bezpłatnie.*

Dzisiaj opowiemy o projektach związanych z inwestycjami w sport i rekreację. Za przykłady posłużą prawdziwe „Lokomotywy" Funduszy Europejskich - beneficjenci, którzy zainwestowali w obiekty sportowe i zapraszają na organizowane przez siebie wydarzenia. Swoje projekty zrealizowali oczywiście korzystając ze wsparcia Regionalnego Programu Operacyjnego Województwa Lubelskiego na lata 2007-2013 oraz 2014-2020.

Co? Gdzie? Kiedy?

• **Zawody sportowe w Miejskim Ośrodku Sportu i Rekreacji w Kraśniku (MOSiR)**, 4 maja br. w godz. 10:00-13:00, pływalnia Miejskiego Ośrodka Sportu i Rekreacji w Kraśniku (ul. Żwirki i Wigury 2). Dzięki wsparciu Funduszy Europejskich kryta pływalnia w Kraśniku przeszła kompleksowy remont. Po przerwie spowodowanej modernizacją gospodarz obiektu stawia sobie za cel popularyzację pływania jako formy spędzania wolnego czasu. (Więcej informacji na stronie www.mosir-krasnik.pl).

Wraz z organizatorem, czyli MOSiR w Kraśniku zapraszamy wszystkich miłośników pływania, którzy chcą się sprawdzić w rywalizacji sportowo-rekreacyjnej, a przede wszystkim chcą wziąć udział w dobrej zabawie. Przewidziano między innymi zawody dla dzieci, konkursy z nagrodami. Zapisy bezpośrednio u instruktorów prowadzących zajęcia.

• **Senioriada i Pływackie Mistrzostwa Miasta Tomaszowa Lubelskiego**, 7 maja 2024 r. godz. 9:00-14:00, to z kolei propozycja Ośrodka Sportu i Rekreacji Tomasovia w Tomaszowie Lubelskim. Jej pierwsza część skierowana jest do osób w wieku 60+, które pragną aktywnie spędzać czas i rozwijać swoje pasje pomimo wieku. Zawody promują zdrowy styl życia, integrację społeczną oraz aktywność fizyczną seniorów. Uczestnicy rywalizować będą w ośmiu dyscyplinach.

Z kolei na basenie OSiR odbędą się Pływackie Mistrzostwa Miasta Tomaszów Lubelski. To wydarzenie nie tylko sportowe, ale także promocja aktywnego trybu życia wśród młodzieży.

Impreza organizowana jest w obiektach kompleksu sportowego OSiR Tomasovia, które zostały zmodernizowane dzięki Funduszom Europejskim. (Więcej informacji i zapisy na stronie https://tomasovia.naszosir.pl).

• **Ogólnopolski Rajd Pojazdów Zabytkowych**, 10 maja 2024 r., start o godz. 13. Tym razem lubelska runda tej imprezy odbędzie się z Funduszami Europejskimi, Propozycję przygotował Ośrodek Doskonalenia Techniki Jazdy Wojewódzkiego Ośrodka Ruchu Drogowego w Lublinie. Oprócz możliwości obejrzenia kultowych aut, zapowiada się nie tylko świetna zabawa i solidna lekcja nauki jazdy, Organizator udostępni między innymi symulatory zagrożeń w ruchu drogowym (np.: symulator dachowania, zderzeń, czasu reakcji, decyzyjności kierowcy, wystrzału poduszki powietrznej).

Dzięki wsparciu z Funduszy Europejskich w Lublinie powstał pierwszy w Polsce WORD-owski Ośrodek Doskonalenia Techniki Jazdy. Jego infrastruktura pozwala w sposób bezpieczny kształtować reakcje kierowcy oraz symulować niebezpieczne sytuacje drogowe. Ośrodek organizuje wiele ogólnodostępnych szkoleń w zakresie bezpiecznej jazdy oraz prowadzi działania na rzecz poprawy bezpieczeństwa w ruchu drogowym. (Więcej na stronie www.odtj.lublin.pl).

O wszystkich szczegółach związanych z przedsięwzięciami organizowanymi w ramach DOFE będziemy informować na bieżąco w zakładce 20 lat w Unii Europejskiej na stronie internetowej www.funduszeUE.lubelskie.pl.

MATERIAŁ INFORMACYJNY

Fundusze Europejskie dla Lubelskiego | Rzeczpospolita Polska | Dofinansowane przez Unię Europejską | lubelskie Smakuj życie!

eprasa.pl 8817385bf0

Szanowni Mieszkańcy Gminy Hańsk

W dniu 7 kwietnia 2024 uczestnicząc w wyborach dokonaliście wyboru swoich przedstawicieli do wszystkich szczebli samorządu. Oczywiście dla Nas to elekcja rady gminy i wójta gminy Hańsk jest najważniejsza, jestem przekonany, że to był właściwy wybór.

Za kilka dni kończę pracę na stanowisku wójta gminy Hańsk, po blisko 34 latach jej sprawowania będąc przekonany, że jestem spełniony zawodowo, mając także nadzieję, że nie zawiodłem Państwa oczekiwań. Dla mnie te lata były okresem ciężkiej, wytężonej i bardzo intensywnej pracy często kosztem rodziny i mojego zdrowia. Na swojej drodze spotkałem w większości wielu wspaniałych ludzi, którzy mi pomagali, wspierali, doradzali, dając życzliwe słowo, które miało wielkie znaczenie i wagę. Może trochę nieskromnie powiem, że gmina Hańsk przez te lata zmieniła się radykalnie na lepsze, a nasz standard życia zdecydowanie się poprawił nie ustępując temu, który jest w miastach. Wiem też, że nadal jest dużo do zrobienia. Zawsze starałem się służyć Państwu jak najlepiej potrafiłem według wiedzy i stosownych okoliczności.

Dziękuję wszystkim za te wspólne lata i zapewniam, że nadal pozostanę do Państwa dyspozycji w dalszej pracy zawodowej i życiu prywatnym już jako Marek Kopieniak, mieszkaniec Naszej Gminy Hańsk.

Życzę Państwu wszelkiej pomyślności zarówno w życiu zawodowym jak i prywatnym.

Marek Kopieniak

8011

Nadal poszukują zaginionej seniorki!

POW. WŁODAWSKI Włodawska policja wznowiła działania poszukiwawcze Stanisławy Grotnik, 73-letniej mieszkanki Wereszczyna z gminy Urszulin, która zaginęła 27 lutego tego roku.

fot. KPP we Włodawie

Policjanci sprawdzają każdy trop, który mógłby przyczynić się do jej odnalezienia. Od poniedziałku (15 kwietnia) znów przeczesują tereny leśne w pobliżu miejscowości Babsk, gdzie został znaleziony rower zaginionej.

- W akcję zaangażowani są policjanci z włodawskiej komendy, Oddziałów Prewencji Policji w Lublinie oraz strażacy. We wtorek mundurowi wspierani byli przez członków Stowarzyszenia Poleskie Psy Ratownicze. Czynności cały czas prowadzą funkcjonariusze z wydziału kryminalnego, którzy sprawdzają różne hipotezy – mówi aspirant sztabowa **Kinga Zamojska-Prystupa** z Komendy Powiatowej Policji we Włodawie.

Osoby posiadające informacje na temat miejsca pobytu zaginionej są proszone o kontakt z Komendą Powiatową Policji we Włodawie pod numerem tel. 47 81 32 209 lub alarmowym 112.

Z ustaleń policjantów wynika, że zaginiona widziana była ostatni raz 29 lutego po godzinie 22:00 miejscowości Wola Wereszczyńska. Kobieta prowadziła rower i szła w kierunku miejscowości Sosnowica. **(apm)**

Do kładki i amfiteatru coraz bliżej

WŁODAWA Burmistrz Włodawy podpisał już umowę na rewitalizację terenu wokół zalewu Okopiec oraz budowę kładki na rzece Włodawce, łączącej zalew z promenadą.

fot. Włodawa Na Sygnale/ Facebook

Wykonawcą robót projektowych i budowlanych jest firma Venuland Sj., reprezentowana przez prezes **Beatę Rothimel** oraz **Michała Skrobota**. Wartość inwestycji to prawie 6 mln złotych, przy czym ponad 90 procent pochodzi ze źródła zewnętrznego, a konkretnie z programu Polski Ład.

- Będę na bieżąco informować o postępach prac projektowych, a potem budowlanych - obiecuje burmistrz **Wiesław Muszyński**.

Włodarz miasta zapewnia, że inwestycja jest bardzo ważna, a wspomniane miejsce powinno być nadal zielone. Z kolei elementy budowlane mają być wykonane przede wszystkim z drewna.

Koncepcja zagospodarowania terenu okalającego zalew Okopiec zakłada, że będzie to miejsce rekreacji, jak i rozrywki. Jednym z najważniejszych obiektów ma być amfiteatr. Wykonawca będzie realizował inwestycję w ramach formuły „zaprojektuj i wybuduj". Oznacza to, że będzie się zajmował także opracowaniem dokumentacji projektowej oraz uzyskaniem pozwoleń na budowę. Zgodnie z planem ma powstać plaża ze zjeżdżalnią, wieża widokowa specjalnej drewnianej konstrukcji. Dojdzie do tego montaż latarni w formie drzew, budowa tarasów, parkingu, miejsca do biesiadowania oraz tężni solankowej.

Drugim zadaniem zajmie się ten sam wykonawca. Chodzi o powstanie kładki pieszo-rowerowej na rzece Włodawce wraz z towarzyszącą jej infrastrukturą. I w tym przypadku konieczne będzie opracowanie dokumentacji i uzyskanie potrzebnych pozwoleń.

Wraz z kładką powstaną ciągi pieszo-rowerowe, energooszczędne oświetlenie zbudowane w oparciu o lampy typu LED. Dojdzie do tego monitoring, pływające pomosty, scena, taras widokowy i plaża.

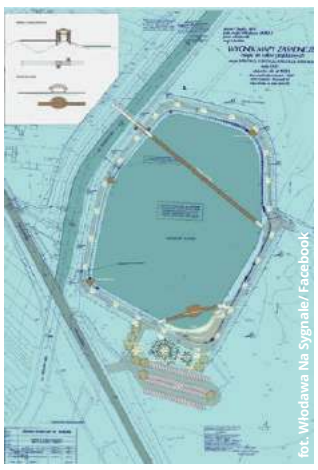

fot. Włodawa Na Sygnale/ Facebook

Inwestycja ma pochłonąć prawie 6 mln złotych. Poszczególne zadania będą kosztować odpowiednio około 2,2 mln złotych i blisko 3,7 mln złotych. Na zrealizowanie inwestycji wykonawca ma czas do 30 listopada 2025 roku.

- Popularny wśród mieszkańców Włodawy „Okopiec" to miejsce z dużym potencjałem turystycznym. Dlatego też ogłosiliśmy przetarg na rewitalizację tego miejsca. Dzięki środkom pozyskanym z programu Polski Ład i podpisaniu umowy z firmą Venuland Sj teren wokół zbiornika zyska nowy blask, a Włodawa kolejne ciekawe miejsce. Woda, zieleń, drewno i ścieżki z nawierzchnią z masy kamiennej z pewnością przyciągną rzesze spacerowiczów podobnie jak pobliska promenada. Dlatego postanowiliśmy scalić oba miejsca wiszącym mostem połączonym z kładką nad lustrem wody. Całości dopełni pływająca scena z widownią na plaży. Czekamy teraz, aż wykonawca przygotuje końcowy projekt, by można było zacząć realizację tej dwuletniej inwestycji – mówi burmistrz Włodawy Wiesław Muszyński. **dem**

Pojedynki, stragany i kuglarze

WŁODAWA Wiadomo już, że IV edycja Jarmarku Paulińskiego odbędzie się 24 i 25 sierpnia. Organizatorzy zapraszają do współpracy wolontariuszy oraz zachęcają mieszkańców do zgłaszania swoich pomysłów.

fot. Jarmark Pauliński/ Facebook

Jarmark Pauliński to wyjątkowe wydarzenie. Co roku przyciąga ono wiele osób, które chcą zobaczyć piękne stroje i poznać zwyczaje sarmackie, a także tych lubiących dobrą zabawę. To jednocześnie okazja do przypomnienia tradycji włodawskich jarmarków, które od połowy XVIII wieku świadczyły o prestiżu społecznym i gospodarczym miasta.

Organizatorzy Jarmarku Paulińskiego zachęcają do aktywnego udziału w tworzeniu tego przedsięwzięcia. Poszukują wolontariuszy i zachęcają do zgłaszania swoich pomysłów.

- Przyda się każda para rąk – przyznaje zastępca burmistrza **Wiesław Holaczuk**.

Zwraca on uwagę, że potrzebne będą między innymi grupy rekonstrukcyjne, tworzące na imprezie klimat dawnej, sarmackiej Rzeczypospolitej. Jarmark odbędzie się w sobotę i niedzielę (24 i 25 sierpnia).

- Będziemy się starać, by to ważne wydarzenie miało coraz bardziej charakter ogólnopolski – podkreśla Holaczuk.

24 sierpnia planowana jest sesja naukowa dotycząca historii Włodawy. To szczególnie ważne, ponieważ w bieżącym roku miasto obchodzić będzie 490. rocznicę nadaniu Włodawie praw miejskich. Przewidziana jest także gra miejska i potańcówka ludowa. Uroczystości niedzielne rozpocznie msza święta, później przewidziana jest inscenizacja „Wjazd orszaku Ludwika Pocieja", dawnego pana Włodawy. Odbędą się również pojedynki szlacheckie, jarmarczne przedstawienia i występy kuglarzy. Na chętnych czekać będą stragany. Organizatorzy nie zapominają też o dzieciach, dla których przygotowują ciekawą ofertę.

- Atrakcji będzie mnóstwo - dodaje Holaczuk.

Zapewnia też, że pomysły dotyczące jarmarku na pewno się nie zmarnują i będą wykorzystane w kolejnych latach.

Osoby chcące podzielić się swoimi pomysłami dotyczącymi organizacji jarmarku oraz wolontariusze kontaktować się mogą z organizatorami poprzez stronę na Facebooku - Jarmark Pauliński. Można zgłosić się też do jednego ze współorganizatorów imprezy: Urzędu Miasta Włodawa, parafii świętego Ludwika we Włodawie lub Zespołu Szkół Centrum Kształcenia Rolniczego w Korolówce Osadzie. **dem**

W Żukowie mają nowy chodnik

GM. WŁODAWA Mieszkańcy Żukowa doczekali się chodnika wzdłuż drogi powiatowej. W czwartek, 18 kwietnia, dokonano odbioru inwestycji.

fot. Gmina Włodawa/ Facebook

Chodnik ma długość 478 metrów. Ułożono go z kostki brukowej, a dodatkowo wykonano zjazdy do posesji. Prace były realizowane przez powiat włodawski przy wsparciu gminy Włodawa. Odbioru dokonali starosta **Adam Panasiuk** i wójt **Dariusz Semeniuk**. Obecny był także **Marcin Łopacki**, dyrektor Zarządu Dróg Powiatowych we Włodawie.

Gmina Włodawa wsparła przedsięwzięcie, udzielając dotacji w wysokości 78 tysięcy złotych w ramach Rządowego Funduszu Rozwoju Dróg. Zgodnie z planami lokalnych włodarzy w następnej kolejności powinien być przebudowany fragment drogi powiatowej na odcinku od Żukowa przez Krasówkę, Konstantyn do Lacka.

- Inwestycje drogowe to jeden z priorytetów naszego samorządu. Pozyskujemy na ten cel wszystkie możliwe środki i chcemy znacznie poprawić infrastrukturę drogową na terenie gminy – zapewnia Dariusz Semeniuk, wójt gminy Włodawa. **dem**

eprasa.pl 8817385bf0

POWIAT KRASNOSTAWSKI Może mieć nawet 6 tysięcy lat...

Niezwykły skarb wykopany w siennickich lasach

Nasza ziemia kryje wiele tajemnic. Przekonali się o tym poszukiwacze ze stowarzyszenia „Wschód", którym udało się odkryć siekierkę, którą prawdopodobnie wykonano 6 tysięcy lat temu. Jak dotąd na terenie powiatu krasnostawskiego nie znaleziono równie wartościowego przedmiotu.

fot. Stowarzyszenia Historyczno-Etnograficznego Miłośników Ziemi Lubelskiej „Wschód

Odkrywcy ze Stowarzyszenia Historyczno-Etnograficznego Miłośników Ziemi Lubelskiej „Wschód" podczas prac terenowych, na których zgodę wydali im Lubelski Urząd Ochrony Zabytków Delegatura w Chełmie oraz Nadleśnictwo Krasnystaw, znaleźli prawdziwy skarb – siekierkę miedzianą. Ten wyjątkowy zabytek archeologiczny już przekazany został do chełmskiej delegatury UOZ.

- Nasze stowarzyszenie szuka głównie wyposażenia żołnierzy, zarówno z okresu I i II wojny światowej. To znalezisko, jakie odkrył nasz kolega **Romuald Osiński**, to jak szóstka w totolotka. To wielkie szczęście - mówi nam prezes stowarzyszenia **Edwin Rozwałka**.

Siekierka ma około 14,5 cm długości. Ma kształt wysokiego trapezu, o lekko rozszerzonej wachlarzowato krawędzi tnącej i lekko wklęsłym prostokątnym obuchu, waży 678 gram. Według **Andrzeja Bronickiego**, chełmskiego archeologa, siekierki takie na terenie Lubelszczyzny trafiały do ludności kultury lubelsko-wołyńskiej jako import z zachodniej część Kotliny Karpackiej, czyli terenu obecnych zachodnich Węgier lub z terenów Alp Wschodnich (południowe Niemcy i Austria).

Specjaliści datują, że przedmiot pochodzi z okresu wczesnego neolitu, czyli około IV tysiąclecia p.n.e. Jest to pierwsze tego typu znalezisko na terenie powiatu krasnostawskiego. Siekierka zachowana jest w bardzo dobrym stanie. Przekazana zostanie na podstawie decyzji Lubelskiego Wojewódzkiego Konserwatora Zabytków do zbiorów Muzeum Regionalnego w Krasnymstawie, gdzie będzie przedmiotem dalszych analiz.

- Nasze stowarzyszenie działa od 2019 roku, a to znalezisko jest z pewnością jednym z najbardziej wartościowych. Bardzo się cieszymy i serdecznie gratulujemy naszemu koledze Romualdowi - podsumowuje prezes stowarzyszenia.

AK

Ktoś groził zdetonowaniem ładunków wybuchowych

CHEŁM W środę (17 kwietnia) przed południem do Urzędu Skarbowego w Chełmie, do PANS w Chełmie i jednego z chełmskich biur poselskich dotarły maile z groźbą o zdetonowaniu podłożonych ładunków wybuchowych.

fot. Pixabay/OpenClipart-Vectors

Treść wiadomości była wszędzie podobna. O niepokojącej informacji natychmiast zawiadomiono odpowiednie służby.

- Nie zarządzono ewakuacji – mówi kom. **Ewa Czyż**, rzeczniczka prasowa Komendy Miejskiej Policji w Chełmie. – Budynki oczywiście zostały dokładnie sprawdzone. Żadnych materiałów wybuchowych nie znaleziono.

Okazuje się, że podobnych akcji było w kraju tego dnia wiele. Na szczęście były to fałszywe alarmy.

Coraz częstszy problem, jakim jest fałszywy alarm bombowy, to zwykle głupi żart nadawcy. Jednak nigdy nie jest ignorowany i prowadzi do zaangażowania wielu służb ratowniczych. Niestety, takie sytuacje również sprowadzają realne zagrożenia dla tych, którzy naprawdę potrzebują w tym czasie pomocy.

(apm)

Przecież wszyscy ostrzegają…

CHEŁM 36-latek stracił kilka tysięcy złotych. Podczas rozmowy telefonicznej z fałszywym pracownikiem banku uwierzył, że jego pieniądze są zagrożone i chcąc je chronić, za namową rozmówcy, przelał je na specjalny rachunek. Po zakończeniu rozmowy udał się osobiście do banku, gdzie dowiedział się, że został oszukany.

fot. Mimzy/Pixabay

W poniedziałek (15 kwietnia) do dyżurnego komendy zgłosił się 36-letni chełmianin oszukany metodą na „pracownika banku".

- Z zawiadomienia wynikało, że zadzwoniła do niego osoba z informacją, że jego pieniądze na rachunku bankowym są zagrożone. Wypytywała przy tym, w jakim banku posiada konto. Niebawem otrzymał kolejny telefon, gdzie w rozmowie dzwoniący podał się za pracownika banku, w którym pokrzywdzony faktycznie posiada rachunek – relacjonuje zdarzenie **kom. Ewa Czyż**, rzeczniczka prasowa Komendy Miejskiej Policji w Chełmie. - Rzekomy „bankier" zaproponował przelanie pieniędzy na inne, bezpieczne konto w celu ochrony ich przed utratą.

Mężczyzna niestety zgodził się na to i zalogował się przez telefon do bankowości mobilnej. Wygenerował kilka kodów blik i przekazał je rozmówcy.

- Po zakończeniu rozmowy udał się osobiście do swojego banku. Tam dowiedział się, że został oszukany. Stracił 4 tysiące złotych – dodaje Czyż i apeluje o zachowanie szczególnej ostrożności w przypadku otrzymania tego typu telefonów.

Internetowi oszuści doskonalą swoje metody działania i wykorzystują każdą okazję, aby wyłudzić od nas oszczędności.

- Aby sprawdzić, czy przekazywane informacje są prawdziwe, najlepiej rozłączyć taką rozmowę i samemu skontaktować się z bankiem. Nie działajmy pochopnie i pod wpływem emocji. Zastanówmy się, zanim za namową dzwoniących przekażemy jakiekolwiek pieniądze – ostrzega policjantka.

(apm)

CHEŁM Mateusz Dziedzic o odejściu z Love Island

Na wyspie odkryłem też siebie

Mateusz Dziedzic od roku rozwija swoją karierę w modelingu, która zaczęła się od uczestnictwa w programie „Top Model". Ostatnio był też uczestnikiem programu „Love Island. Wyspa miłości". Gdy go opuścił, w kierunku chełmianina padło wiele gorzkich słów, do których ustosunkował się w rozmowie z nami.

Mateusz Dziedzic ma 25 lat, pochodzi z Chełma, uczył się w Zespole Szkół Ekonomicznych i Mundurowych. Jak mówi, od dziecka marzył o karierze aktorskiej i modelingu, do czego zachęcała go babcia. Postanowił więc zgłosić się do programu „Top Model". I to był przełom w jego karierze. Niedawno mogliśmy go zobaczyć w reality show „Love Island. Wyspa miłości".

Niestety, długo na tej wyspie nie zabawił. Okazało się bowiem, że chełmianin i jego partnerka Nicole zataili, że znali się przed programem, co jest niezgodne z regulaminem show.

Mateusz wrócił już do Polski, lecz temu powrotowi towarzyszyła atmosfera skandalu.

- Nasze odejście i jego okoliczności odbiły się dość dużym echem. Tylko że nie do końca było to tak, jak zostało to przedstawione. Ja znałem się z Nicolą. Ukryliśmy to, bo po prostu baliśmy się, że inni będą na nas krzywo patrzeć, ale znaliśmy się na stopie totalnie koleżeńskiej. Widzieliśmy się tak naprawdę raz, max dwa razy w życiu. Nie spotykaliśmy się. Nieprawdę jest to, co wyczytałem ostatnio, że jesteśmy parą już od jakiegoś tam czasu. Poznaliśmy się na nagraniu dla jednego z kanałów YouTube'owych. I tyle. Nie było między nami chemii, nie rozwijaliśmy naszej relacji, nie było tak, że chcieliśmy stworzyć związek - mówi nam Dziedzic.

Mateusz przyznał, że oboje wiedzieli o swoim uczestnictwie w programie, lecz podkreślił też, że nie umawiali się na wspólne dobrnięcie do finału. On, jako osoba, która wcześniej już zaistniała w show-biznesie, nie liczył na to.

- Rozmawialiśmy o tym, że jest fajnie, bo będzie ktoś znajomy, ale nie nastawialiśmy się na to, że stworzymy tam jakiś związek, że będzie to para do finału. Tym bardziej że ja nie spodziewałem się, że wygram. Ludzie zarzucają mi, że pojechałem tam po kasę i po finał, a tak nie było - dodaje model.

Chełmianin wszedł do programu już podczas jego emisji. Początkowo „sparował" się z Oliwią, lecz finalnie wybrał Nicolę.

- To nie było tak, że my udawaliśmy uczucia. Nie wiem, czemu zostało powiedziane, że my coś udajemy. Tak naprawdę była to sytuacja stricte koleżeńska, a w programie ta relacja się bardzo rozwinęło. Ja sam nie spodziewałem się, że będę w stanie otworzyć się na kogoś aż tak, bo minęło wiele czasu od momentu, w którym byłem ostatni raz w związku. Do tej pory uważałem siebie za osobę trochę zamkniętą, jeśli chodzi o takie emocje, relacje i to, co jest między jednym a drugim człowiekiem. Na wyspie odkryłem również siebie i to, że ponownie mogę komuś zaufać, że mogę się kimś zauroczyć. Totalnie nie spodziewałem się, że to, co jest między mną a Nicolą, jest tak silne - opowiada nam Mateusz.

„Islander" podkreśla, że odcięcie od świata i pozbawienie Internetu oraz telefonu spowodowały, że czas spędzony z innymi uczestnikami był odbierany zupełnie inaczej. Dzięki temu łatwiej było zbliżyć się do kogoś.

- Ja wiem, jak ta dziewczyna wygląda rano, a jak w make-upie, co lubi jeść, na co ma uczulenie, jaką kawę lubi, wszystko wiem. I to jest piękne, że tak szybko, w tak krótkim czasie rozwija się uczucie. Początkowo myślałem, że to reality show i trzeba brać na to poprawkę, ale naprawdę da się rozwinąć tam relację - opowiada nam podekscytowany Mateusz i dodaje: - To była bardzo fajna przygoda, mimo tego jak wyszło. Uważam, że ja wygrałem... Jeśli naprawdę jedzie się tam po miłość, to ja wygrałem!

AW

Za blisko i stłuczka gotowa

CHEŁM W ostatnich dniach doszło do dwóch podobnych zdarzeń drogowych. 15 kwietnia około godziny 12.30 na ul. Gdańskiej 35-letni mężczyzna z Chełma kierujący audi nie zachował bezpiecznej odległości od jadącego przed nim suzuki i uderzył w tył auta nauki jazdy.

Kierowała nim 20-latka z Chełma. Jechała z instruktorem. Sprawca zdarzenia został ukarany mandatem w wysokości 1100 złotych.

Do podobnego zdarzenia doszło 16 kwietnia po godzinie 7.40 na ul. Rejowieckiej. 28-latka z gminy Chełm, jadąca audi, również nie zadbała o odpowiedni odstęp od jadącego przed nią bmw i uderzyła w jego tył. Tym drugim autem kierowała 20-latka z gm. Wierzbica.

Sprawczyni kolizji również dostała 1100-złotywy mandat.

(apm)

eprasa.pl 8817385bf0

Jubileusz 5-lecia KGW w Dominiczynie

STARY BRUS Są aktywne i pracowite. Spod ich rąk na stoły trafiają pyszne potrawy i ciasta. Panie kultywują stare tradycje i działają na rzecz lokalnego środowiska. 14 kwietnia ich koło gospodyń obchodziło jubileusz 5-lecia.

Koło zostało założone przez **Jolantę Pełkę**, obecną przewodniczącą oraz **Agnieszkę Oziemczuk** i **Joannę Wyrostek**. Liczy 33 osoby. Panie chętnie korzystają z przepisów z babcinych zeszytów. To właśnie tradycyjne wskazówki z przeszłości pomagają tworzyć kulinarne frykasy i są inspiracją do tworzenia nowych potraw.

W 2022 roku podczas kulinarnego konkursu Bitwa Regionów gospodynie z Dominiczyna zwyciężyły w etapie wojewódzkim i dotarły do szczebla ogólnokrajowego. Sukces odniosły dzięki gryczakom w sosie grzybowym. Zwycięskie danie składało się z kaszy gryczanej, białego sera, podsmażanej cebulki, jajek i mąki. Wszystko obtaczano w bułce i smażono na patelni. Najlepiej smakuje właśnie z sosem grzybowym.

Pani Jolanta ubolewa, że obecnie tak wiele osób zrezygnowało z jedzenia kasz i bezkrytycznie konsumuje mięso. A przecież kiedyś kasze były jednym z głównych składników żywieniowych, zwłaszcza mieszkańców małych miejscowości.

Nie oznacza to jednak niechęci gospodyń do mięsa. Podczas tegorocznego półfinału „Kobieta Przedsiębiorcza w Stylu Eco", który odbył się w Urszulinie, KGW z Dominiczyna w kategorii „zamknięte w słoiku" zajęło drugie miejsce za „wieprzową świeżonkę w słoikach". Z kolei w kategorii „danie mięsne" zdobyło trzecią nagrodę za „schab z żurawiną w sosie czosnkowym" oraz wyróżnienie za „schab z cebulką i ziemniakami". Podczas konkursu w Urszulinie organizowanego przez Urząd Marszałkowski Województwa Lubelskiego oceniono kulinarne propozycje 24 KGW z powiatu włodawskiego, chełmskiego i krasnostawskiego.

Na czym polega wyjątkowość gospodarnych pań z Dominiczyna? To kultywowanie babcinych sekretów z przeszłości, ale także ich pracowitość i zaradność. Dochodzi do tego wymiana doświadczeń w ramach koła i podczas spotkań z kobietami z innych KGW. Jednak chodzi też o ekologiczne pod każdym względem produkty, z których korzystają. Pochodzą one bowiem z miejscowych gospodarstw.

- Mleko, masło, śmietana czy mięso są nasze własne - wylicza Jolanta Pełka. - Podobnie jest też z mąką. Skąd mam wiedzieć, ile ona stoi na półce w sklepie? - dodaje.

Takie atuty trudno przecenić. Z marnymi artykułami nie poradzi sobie bowiem nawet najlepsza gospodyni.

Panie z Dominiczyna pieką wspaniałe pierniki, serniki i bezy. Wiedzą też, że żyją w XXI wieku. Mają swoje codzienne obowiązki. Są żonami, matkami, babciami. Kiedy w 2023 roku KGW w Dominiczynie otrzymało 5 tysięcy złotych z Funduszu Sprawiedliwości, przeznaczyło je na festyn z atrakcjami dla dzieci i dorosłych. Połączono go ze spotkaniem z policjantami i strażakami. Mieszkańcy wysłuchali praktycznych wskazówek na temat przeciwdziałania zagrożeniom - cyberprzemocy i przemocy w rodzinie, wyłudzania pieniędzy i zagrożeń w ruchu drogowym.

W tym roku panie także nie będą się nudzić. Wezmą bowiem udział w kolejnej edycji kulinarnego konkursu Bitwy Regionów, w Jarmarku Holeńskim oraz dożynkach. Ubrane w tradycyjne ludowe stroje będą rywalizować z innymi KGW i kusić pysznościami.

- Koło Gospodyń Wiejskich jest bardzo ważne, dzięki niemu na naszym terenie coś się dzieje, a wszystkie osoby, w tym najstarsze, są aktywne i pracowite i nie chcą siedzieć w domu – podkreśla pani Jolanta. **dem**

Zwycięska drużyna walczy dalej

POW. WŁODAWSKI W Korolówce-Osada w czwartek (18 kwietnia) odbył się etap powiatowy Ogólnopolskiego Młodzieżowego Turnieju Motoryzacyjnego. Uczniowie szkół ponadpodstawowych rywalizowali o zakwalifikowanie się do etapu wojewódzkiego.

fot. KPP Włodawa

Zmagały się trzy drużyny ze szkół ponadpodstawowych: uczniowie z Zespołu Szkół Centrum Kształcenia Rolniczego w Korolówce-Osadzie, którzy wystawili dwie drużyny z różnych kierunków nauczania oraz ZSZ i II LO we Włodawie.

- Wykazali się wiedzą i umiejętnościami w wielu konkurencjach. Musieli rozwiązać test z bezpieczeństwa w ruchu drogowym wraz z testem dotyczącym skrzyżowań. Były też konkurencje dotyczące pierwszej pomocy przedmedycznej, jazda samochodem i jego obsługa oraz jazda motorowerem. Nad prawidłowym przebiegiem konkursu czuwała sędzia główna, policjanci ruchu drogowego oraz funkcjonariusze Państwowej Straży Pożarnej z Włodawy – mówi aspirant sztabowa **Kinga Zamojska-Prystupa** z Komendy Powiatowej Policji we Włodawie.

Zwycięską okazała się drużyna Zespołu Szkół Zawodowych i II Liceum Ogólnokształcącego we Włodawie. To właśnie uczniowie tej szkoły będą reprezentować powiat włodawski na szczeblu wojewódzkim, który odbędzie się w WORD Chełm. W turnieju wyróżnieni zostali dwaj najlepsi uczniowie, którzy zdobyli identyczną liczbę punków w każdej z konkurencji indywidualnych.

Zwycięskie drużyny turnieju i najlepsi zawodnicy otrzymali puchary, dyplomy oraz nagrody rzeczowe ufundowane przez Starostwo Powiatowe we Włodawie oraz WORD w Chełmie. **(apm)**

Na ulicach będzie jaśniej

GM. STARY BRUS Zakończono montaż oświetlenia ulicznego na drodze gminnej Lubowierz – Dominiczyn. Oficjalny odbiór ma nastąpić na początku maja.

fot. Gmina Stary Brus/Facebook

Inwestycja była dwuetapowa. Najpierw wykonano asfaltową drogę o długości 950 metrów. Druga część inwestycji polegała na montażu słupów oświetleniowych wraz z energooszczędnymi oprawami ledowymi i realizowana była w ramach Rządowego Funduszu Polski Ład: Program Inwestycji Strategicznych. Docelowo w ramach tej inwestycji zamontowano 60 lamp hybrydowych. Koszt oświetleniowej to ponad 682 tysiące złotych, 540 tysięcy pochodzi ze wspomnianego źródła zewnętrznego – czyli programu Polski Ład. Pozostałe pieniądze to wkład własny gminy Stary Brus.

Lampy już oświetlają drogę, co cieszy mieszkańców. Z prostego powodu, wcześniej oświetlenia nie było. A ci, którzy jeżdżą komunikacją publiczną, nie kryją zadowolenia z tego, że przystanek, z którego korzystają, też jest doświetlony.

- Inwestycje poprzedziły rozmowy z mieszkańcami. Pytaliśmy się, jakie mają potrzeby - wyjaśnia wójt Paweł Kołtun.

Włodarz podkreśla też, że żyjemy w XXI wieku i systematycznie należy poprawiać jakość życia mieszkańców. Obecnie gmina Stary Brus jest w trakcie opracowywania dokumentacji w ramach dwóch inwestycji na budowę oświetlenia ulicznego oraz wymianę istniejącego oświetlenia na energooszczędne. Być może uda się to uczynić jeszcze w tym roku. **dem**

Uczniowie z Modrzaka gościli w Austrii

WŁODAWA Uczniowie z ZSZ nr 1 i II LO we Włodawie w pierwszej połowie kwietnia gościli w Austrii. Wyjechali tam w ramach programu Erasmus +. Projekt dotyczył pracy przymusowej w czasie II wojny światowej we Włodawie i okolicach oraz w obozie w Sobiborze.

fot. ZSZ Nr 1 i II LO we Włodawie/ Facebook

W wyjeździe uczestniczyło 12 uczniów. Towarzyszyli im **Mariusz Czuj**, nauczyciel historii oraz **Albert Lewczuk vel Leoniuk**, nauczyciel języka angielskiego.

Młodzież spotkała się z rówieśnikami z Austrii i Włoch. Rozmawiano m.in. o tym, jak w ich krajach w czasie wojny wyglądała praca przymusowa, Holokaust i życie więźniów. Pobyt w Austrii, oprócz integracji z kolegami z innych krajów, był okazją do poznania tamtejszych zabytków oraz do szlifowania języka angielskiego.

- Wyjazd miał charakter historyczny i edukacyjny – podkreśla Czuj.

W ramach projektu młodzież zwiedzała miejsca pamięci i edukacji: Linz, St. Georgen, Gusen, Mauthausen i Hartheim.

- Miejsca pamięci w Austrii są dostępne od niedawna, bo od początku 2000 roku – mówi Albert Lewczuk vel Leoniuk.

W maju 2003 roku otwarto zamek na przykład w Hartheim, czyniąc z niego miejsce poświęcone ofiarom eutanazji przeprowadzonej przez nazistów. W czasie II wojny światowej zamordowano tam około 30 tysięcy osób zaklasyfikowanych jako „istoty niewarte, by żyć".

- Były to osoby umysłowo i fizycznie upośledzone lub ludzie chorzy – dodaje Mariusz Czuj.

W Gusen uczniowie oglądali system podziemnych tuneli. Było to jedno z miejsc, do którego przeniesiono produkcję zbrojeniową III Rzeszy w czasie II wojny światowej. Celem była jego ochrona przed niszczącymi bombardowaniami, których dokonywali Amerykanie i Brytyjczycy. Modrzacy odwiedzili też obóz koncentracyjny Mauthausen, Zwiedzali baraki więźniarskie, prysznice i komory gazowe. Przewodniczka opowiadała im o losach więźniów, a także o warunkach, w jakich przebywali i morderczej pracy więźniów.

Młodzież zwiedziła też Ogród Botaniczny i była w Ars Electronica w Linz - obiekt ten zwany jest też „Muzeum Przyszłości. Placówka ma w swojej ofercie niezwykle ciekawe wystawy dotyczące najnowocześniejszych wynalazków elektroniki i techniki. Nie ma tam tabliczek „Proszę nie dotykać". Wiele ekspozycji ma interaktywny i doświadczalny charakter. Dzięki temu jest to ciekawa i pouczająca rozrywka dla młodzieży i dorosłych.

Ostatniego dnia pobytu w Austrii uczniowie zwiedzili zamek w Spielberg, m.in. zobaczyli jego lochy, spiżarnię oraz wieżę. Po zabytku oprowadzał ich przewodnik - rycerz **Robert**.

- Ten wyjazd był bardzo udany, poza tym był dobrze przygotowany przez organizatorów w Austrii – podkreśla Mariusz Czuj.

Tego samego zdania jest **Łukasz**, jeden z uczestników projektu. **dem**

Uhoń znaczy ogień

WŁODAWA Miejska Biblioteka Publiczna we Włodawie zaprasza do udziału w IV edycji Międzynarodowego Konkursu Poetyckiego Jednego Wiersza.

Konkurs organizowany jest w ramach VI Międzynarodowego Trójstyku Literackiego - Włodawa 2024. Organizatorzy adresują go do poetów amatorów, czyli osób niebędących członkami profesjonalnych związków pisarskich i stowarzyszeń literackich, takich na przykład jak Stowarzyszenie Pisarzy Polskich czy Związek Literatów Polskich i ich zagranicznych odpowiedników.

Mogą w nim wziąć udział osoby dorosłe (powyżej 18 roku życia), mieszkające w Polsce, jak i poza jej granicami. Na zwycięzców czekają nagrody. Obowiązuje zasada: jeden autor – jeden wiersz; nie dopuszcza się składania prac zbiorowych. Wiersz zgłoszony do konkursu nie może być wcześniej publikowany ani nagradzany.

Tematyka oraz forma wiersza jest dowolna. Utwór w języku polskim może zawierać maksymalnie 20 wersów z obowiązkowym zastosowaniem 4 zwrotów zaczerpniętych z nadbużańskiej gwary chachłackiej:: uhoń – ogień, piwnocz – północ, swarka – kłótnia, kryła – skrzydła. Prace konkursowe można dostarczyć osobiście, bądź tradycyjną pocztą na adres Miejskiej Biblioteki Publicznej we Włodawie. Należy to zrobić do 19 maja.

Lista laureatów zostanie zamieszczona na stronie internetowej organizatora konkursu po 29 maja, a uroczyste ogłoszenie wyników oraz wręczenie nagród planowane jest w czerwcu. Dodatkowe informacje dostępnje są na stronie internetowej Miejskiej Biblioteki Publicznej we Włodawie. **dem**

eprasa.pl 8817385bf0

Boćki wracają, ale po śmierć...

GM. DUBIENKA Wiosna zawitała do nas na dobre. Wraz z nią do kraju powróciły również bociany, które właśnie teraz poszukują miejsc, gdzie mogłyby osiedlić się i złożyć jaja. A osiedlają się zazwyczaj w starych, zbudowanych przed laty gniazdach. Niektóre usiłują lądować na niebezpiecznych wieżach, na których zainstalowane są linie wysokiego napięcia.

Wzmożoną aktywność ptaków zaobserwowali także członkowie Nadbużańskiego Stowarzyszenia Miłośników Gminy Dubienka. Na ich internetowym profilu pojawił się ostatnio wpis informujący o tym, że bociany, które powracają do Dubienki, usiłują założyć gniazdo na jednym z takich niebezpiecznych słupów.

„Wczoraj jeden bociek został porażony przez prąd aż serce boli jak one giną, przyleciały tak daleko by założyć tu rodzinkę. Piszę tu na stronie, ponieważ szukam kogoś kto ma wiedzę na temat zabezpieczenia trafu, nie wiem tak myślę że jakieś kolce siatkę zamontować, by więcej nie ginęły bociany. Może ktoś się zainteresuje" (pis. oryg.) - czytamy w opublikowanej wiadomości.

Społecznicy biją na alarm, ponieważ, jak twierdzą, w tym samym miejscu porażeniu prądem uległo już pięć ptaków. Próbują one lądować na specjalnej platformie, która jednak nie jest instalacją przewidzianą dla bocianów. Na podeście zamontowane są elementy instalacji.

O podobnych, „wiosennych" problemach bocianów pisaliśmy już na naszych łamach wielokrotnie. I za każdym razem od pracowników Polskiej Grupy Energetycznej, która zarządza siecią, otrzymywaliśmy tę samą informację. Problemy związane z platformami należy zgłaszać w oddziale spółki właściwym dla danego trenu. W przypadku powiatu chełmskiego pomocną dłoń powinni podać pracownicy oddziału zamojskiego. **RC**

Słup, który upodobały sobie bociany. Niestety, dla wielu z nich okazał się zgubny

źródło: Nadbużańskie Stowarzyszenie Miłośników Gminy Dubienka

BIURO OBSŁUGI PRAWNO-ADMINISTRACYJNEJ AMS

Masz Długi? Tak! Odkupimy Twoje Wierzytelności!

Wielu przedsiębiorców i firm może znaleźć się w sytuacji, gdzie niewypłacalni klienci lub zaległe płatności stają się poważnym obciążeniem dla ich płynności finansowej. Na szczęście istnieje rozwiązanie, które może okazać się zbawienne w takich momentach - skup wierzytelności.

Czym dokładnie jest skup wierzytelności?

To proces, w którym firma podejmuje się odkupienia twoich wierzytelności w zamian za gotówkę. To oznacza, że zamiast czekać na spłatę długu przez niewypłacalnego klienta, możesz od razu otrzymać środki pieniężne, które możesz przeznaczyć na swoje bieżące potrzeby finansowe.

Skup wierzytelności jest więc jak tarcza ochronna dla twojego biznesu w obliczu niespodziewanych wyzwań finansowych. Nie musisz dłużej martwić się o to, czy będziesz musiał czekać miesiącami na odzyskanie swoich pieniędzy. Zamiast tego, możesz szybko pozyskać gotówkę i skoncentrować się na prowadzeniu swojego biznesu.

Korzyści płynące ze skupu wierzytelności nie kończą się na szybkim przypływie gotówki. To także sposób na zredukowanie ryzyka związanego z niewypłacalnością klientów. Firma specjalizująca się w faktoringu przejmuje ryzyko związane z odzyskaniem środków od niewypłacalnych klientów, pozostawiając cię w spokoju i umożliwiając ci skupienie się na rozwoju twojego biznesu.

Co więcej, skup wierzytelności może również pomóc ci w optymalizacji zarządzania finansami. Sprzedaż wierzytelności może poprawić twoje wskaźniki płynności finansowej, co może z kolei ułatwić ci uzyskanie dodatkowego finansowania w przyszłości. To więc nie tylko krótkoterminowe rozwiązanie, ale również inwestycja w długoterminowy sukces twojego biznesu.

Jeśli więc znajdujesz się w sytuacji, gdzie masz długi i potrzebujesz szybkiego rozwiązania, nie wahaj się skorzystać z usług skupu wierzytelności. To sprawdzona metoda, która może dać ci oddech finansowy i umożliwić ci skupienie się na tym, co naprawdę ważne - rozwijaniu i rozbudowie twojego biznesu. Długi mogą być ciężarem, ale z pomocą skupu wierzytelności, możesz je zamienić na szansę na sukces!

Jesteśmy po to, by Ci pomóc. Wstępna analiza sprawy jest bezpłatna.

793 777 599

Chełm, ul. Pijarska 1 ams.obslugaprawna@gmail.com

7998

Złote Godło Konsumenckiego Lidera Jakości 2024 ponownie dla Cemex Polska

Cemex Polska po raz kolejny zdobył uznanie wśród konsumentów, którzy nagrodzili firmę Złotym Godłem Konsumenckiego Lidera Jakości 2024 w kategorii „Cement". To wyjątkowe wyróżnienie jest potwierdzeniem, że klienci dostrzegają i doceniają wysoką jakość cementów oraz usług oferowanych przez Cemex. Pomysłodawcą i organizatorem Programu Konsumencki Lider Jakości jest Redakcja Strefy Gospodarki – niezależnego, zewnętrznego dodatku dystrybuowanego wraz z Dziennikiem Gazeta Prawna.

Konsumencki Lider Jakości 2024 to ogólnopolski, promocyjny program konsumencki, plebiscyt, w którym konsumenci decydują o wyłonieniu najlepszych w ich ocenie jakościowo marek i firm funkcjonujących na polskim rynku. W tym roku odbyła się XIII edycja badania przeprowadzonego na próbie ponad 15 tysięcy osób (opinii aktywnych konsumentów).

Konsumencki Lider Jakości nie tylko identyfikuje Liderów, ale przede wszystkim zbiera wiedzę na temat jakości wytypowanych produktów i usług. Cyklicznie wykonywane badania stanowią cenne źródło informacji o polskim rynku produktów, czynnikach świadczących o wysokiej jakości poszczególnego asortymentu oraz zmianach preferencji konsumentów w kolejnych latach. O wyborze firmy i przyznaniu godła decydują m.in. jakość produktu, dostępność produktu, poziom cen, design i wygląd opakowania oraz doświadczenie rynkowe.

Marka Cemex otrzymując I miejsce w kategorii „Cement" została uznana przez respondentów za najlepszą pod względem jakości, kojarzącą się konsumentom z niezawodnością i wytrzymałością, a także jako jedną z najbardziej rozpoznawalnych firm w swojej kategorii produktowej.

– *„Przyznane, już po raz kolejny Złote Godło Konsumenckiego Lidera Jakości w kategorii cement, to ważne potwierdzenie, że klienci dostrzegają i doceniają nasze działania. Jest to dla nas szczególnie ważne w momencie, kiedy wprowadzamy na rynek coraz szerszą paletę cementów o obniżonej emisji CO_2 pod marką Vertua®. Produkty Vertua® Ultra, Plus a obecnie także Supreme pozwalają klientom, na obniżenie śladu węglowego w swoich produktach i realizowanych inwestycjach"* – mówi Rafał Gajewski, Dyrektor Pionu Handlowego, Członek Zarządu Cemex Polska.

Wyróżnienie Złotym Godłem Konsumenckiego Lidera Jakości 2024 stanowi dla Cemex bardzo ważne osiągnięcie. Opinia klientów jest dla firmy bardzo istotna, na podstawie wyników ankiet Cemex nieustannie rozwija i doskonali swoje usługi, poszerza ofertę produktową i poszukuje nowych rozwiązań, aby możliwie jak najlepiej spełnić ich oczekiwania. Pozytywne opinie i rekomendacje klientów są dla firmy niezwykle ważne, dlatego każda uzyskana nagroda jest dla niej potwierdzeniem skuteczności podejmowanych działań i wskazuje na dobry kierunek rozwoju.

O Cemex

Cemex to jeden z liderów globalnej branży materiałów budowlanych, właściciel Cementowni Chełm, który troszczy się o lepszą przyszłość dla kolejnych pokoleń, dzięki zrównoważonym produktom i rozwiązaniom. Firma Cemex stawia sobie za cel stałe poszukiwanie nowych, bardziej ekologicznych technologii i rozwiązań, które pozwolą ograniczyć negatywny wpływ działalności budowlanej na środowisko. Dzięki zaangażowaniu w innowacje i rozwój oraz zaawansowane prace badawcze, firma dąży do osiągnięcia neutralności klimatycznej. Opierając swą działalności na gospodarce o obiegu zamkniętym pragnie być pionierem w tworzeniu przyszłości budownictwa, opartej na zrównoważonym rozwoju i trosce o środowisko naturalne. Cemex oferuje cement, beton towarowy, kruszywa oraz rozwiązania urbanizacyjne na rozwijających się rynkach całego świata, a międzynarodowy zespół świadczy na rzecz klientów wysokiej jakości usługi, wykorzystując technologie cyfrowe. Więcej informacji na www.cemex.pl

8006

eprasa.pl 8817385bf0

GMINA REJOWIEC Nie podłoży więcej ognia…

Postrach gminy Rejowiec zatrzymany!

Mundurowi namierzyli 36-latka, podejrzanego o szereg podpaleń, do których doszło w ostatnim czasie na terenie gminy Rejowiec. Niestety, podejrzenia mieszkańców i strażaków sprawdziły się. Już od dłuższego czasu obawiali się, że w okolicy grasuje podpalacz...

fot. KM PSP, KMP w Chełm.

W ciągu kilku tygodni na terenie gminy doszło do kilku pożarów. Ogień trawił opuszczone budynki zakładów drzewnych w Zawadówce. Ostatni był we wtorek (16 kwietnia). Po przybyciu na miejsce zdarzenia stwierdzono, że ogień objął pozostałości po poprzednim pożarze, w wyniku którego zawaliła się konstrukcja dachu. W gminie Rejowiec płonęła też niedawno zalesiona działka.

- Jak się okazało, w każdym z tych zdarzeń ogień nie pojawił się przypadkowo. We wstępnej ocenie specjalistów przyczyną było celowe jego zaprószenie. Wartość strat oszacowana została przez pokrzywdzonych na łączną kwotę około 400 tysięcy złotych. Sprawą ustalenia podpalacza zajęli się policjanci z komisariatu w Rejowcu Fabrycznym – informuje kom. **Ewa Czyż**, rzeczniczka prasowa Komendy Miejskiej Policji w Chełmie.

W środę (17 kwietnia) w jednej z miejscowości w gminie Rejowiec spaleniu uległa część drewnianych bali składowana na niezamieszkałej posesji. Na miejsce skierowana została grupa dochodzeniowo-śledcza oraz policyjny przewodnik wraz z psem tropiącym.

- Czworonożny funkcjonariusz o imieniu Impas podjął trop i po około dwóch kilometrach doprowadził do jednej z posesji w pobliskiej miejscowości. Jednocześnie policjanci, w wyniku własnych ustaleń, zatrzymali jej 36-letniego właściciela, który akurat w tym czasie przebywał poza domem. Wstępne ustalenia wskazują, że wszystkie podpalenia były wynikiem jego działania – dodaje Czyż.

W piątek (19 kwietnia) 36-latek został doprowadzony do prokuratury, gdzie z jego udziałem były wykonywane dalsze czynności procesowe. Zgodnie z przepisami kodeksu karnego grozi mu kara do 5 lat pozbawienia wolności. **(apm)**

Zmiana warty u strażaków

CHEŁM Komenda Miejska Państwowej Straży Pożarnej ma nowego szefa. Został nim Wojciech Chudoba, który przez ostatnie lata pełnił funkcję zastępcy komendanta.

W czwartek (18 kwietnia) w KMP SP w Chełmie odbyła się uroczysta zbiórka z okazji powołania na stanowisko komendanta **bryg. Wojciecha Chudoby**. Rozpoczęła się złożeniem meldunku przez dowódcę uroczystości kpt. **Pawła Repę** lubelskiemu komendantowi wojewódzkiemu PSP **st. bryg. Zenonowi Pisiewiczowi**. Następnie wprowadzony został sztandar komendy oraz odegrano hymn państwowy.

Głównym punktem uroczystości było odczytanie aktu powołania bryg. Wojciecha Chudoby oraz symbolicznie przywitanie się ze sztandarem Komendy Miejskiej Państwowej Straży Pożarnej w Chełmie. Następnie komendant złożył meldunek o przyjęciu obowiązków.

Brygadier Wojciech Chudoba służbę w Państwowej Straży Pożarnej rozpoczął w 1999 roku jako podchorąży Szkoły Głównej Służby Pożarniczej w Warszawie. Po jej ukończeniu w 2003 roku, uzyskaniu tytułu inżyniera pożarnictwa i stopnia młodszego kapitana, został skierowany do służby w Komendzie Powiatowej Państwowej Straży Pożarnej w Krasnymstawie, gdzie zajmował stanowisko dowódcy zastępu.

W 2005 roku został przeniesiony do pełnienia służby w Komendzie Miejskiej Państwowej Straży Pożarnej w Chełmie, gdzie pełnił służbę w Jednostce Ratowniczo-Gaśniczej nr 1 w Chełmie na stanowisku dowódcy zastępu, następnie dowódcy sekcji, zastępcy dowódcy zmiany, dowódcy zmiany oraz zastępcy dowódcy jednostki ratowniczo-gaśniczej.

W 2019 roku został powołany na stanowisko zastępcy komendanta miejskiego PSP w Chełmie, gdzie przez 5 lat skutecznie współkierował komendą, angażując się w różnorodne działania mające na celu zapewnienie bezpieczeństwa mieszkańcom powiatu chełmskiego i Chełma oraz skuteczną działalność ratowniczą.

Od 2015 roku aktywnie organizuje i prowadzi działalność informacyjno-promocyjną komendy jako nieetatowy oficer prasowy.

W 2017 roku był zaangażowany w utworzenie Specjalistycznej Grupy Poszukiwawczo-Ratowniczej, co świadczy o jego innowacyjnym podejściu do ratownictwa oraz trosce o rozwój i specjalizację jednostki. W czasie swojej służby uczestniczył w wielu akcjach ratowniczo–gaśniczych.

Za swoje zasługi i poświęcenie został uhonorowany odznaczeniami: Srebrnym Medalem za Długoletnią Służbę, Srebrną Odznaką Zasłużony dla Ochrony Przeciwpożarowej oraz Złotym Medalem za Zasługi dla Pożarnictwa. **Oprac. AW**

Mieszkańcy dopytują, a gmina ogłasza przetarg

GM. DOROHUSK O to, kiedy dokładnie rozpocznie się zapowiadany remont kościoła w Świerżach, pytali nas mieszkańcy tej miejscowości. Niecierpliwą się, ponieważ twierdzą, że świątynia znajduje się obecnie w opłakanym stanie i wymaga pilnej interwencji. Wójt gminy Dorohusk Wojciech Sawa uspokaja i wyjaśnia, że gmina ogłosiła już postępowanie przetargowe związane z wyłonieniem wykonawcy prac.

źródło: Marek Skórzewski

Mieszkańcy gminy w skierowanej do nas korespondencji zauważają, że kościół sprawia obecnie dosyć przykre wrażenie. Z fasady obiektu, jak twierdzą, odpada tynk, dlatego chcieliby, aby podjęto zapowiadane już dawno prace remontowe. Wydaje się, że oczekiwaniom mieszkańców i parafian stanie się zadość, ale tylko w pewnym zakresie.

Przypominamy, że zaplanowane na najbliższy czas prace nie będą dotyczyły całego obiektu, a jedynie konstrukcji i poszycia dachu. W dokumentacji przetargowej poinformowano oferentów o pracach, z którymi przyjdzie zmierzyć się jednemu z nich. Czym dokładnie zajmą się dekarze? Na początek będą musieli zdemontować stare elementy dachu: orynnowanie, obróbki blacharskie i samo pokrycie dachowe. Potem wyremontują konstrukcję dachową i uzupełnią te elementy, które wymagają wymiany. Następnie na konstrukcji zostanie ułożone nowe pokrycie. Prace będą przebiegały pod czujnym okiem Wojewódzkiego Konserwatora Zabytków. Zgodnie z zapisami remont dachu powinien zostać ukończony do końca tego roku kalendarzowego. Ostateczny koszt prac będzie znany po zakończeniu postępowania i wyłonieniu wykonawcy, które powinno nastąpić w połowie maja.

- Chciałbym zauważyć, że beneficjentem dotacji, którą pozyskała gmina, jest ostatecznie parafia rzymskokatolicka pw. Świętych Apostołów Piotra i Pawła w Świerżach i to ksiądz proboszcz będzie się zajmował realizacją tej inwestycji. My ze swojej strony ogłosiliśmy postępowanie i podpisaliśmy z parafią odpowiednie porozumienie o współpracy w zakresie renowacji zabytkowej świątyni. Na remont pozyskaliśmy w sumie 700 tys. zł, które to środki pochodzą z Rządowego Programu Odbudowy Zabytków w ramach Rządowego Programu Polski Ład – wyjaśnia szczegóły przedsięwzięcia wójt Wojciech Sawa. **RC**

eprasa.pl 8817385bf0

GMINA DOROHUSK Przedsiębiorcy i rolnicy usiedli do stołu

Nie znaleźli wspólnego języka

Co prawda przedstawiciele dwóch wspomnianych branż nie spotkali się przy okrągłym stole, ale uczestnik spotkania z ramienia rządu, wojewoda lubelski Krzysztof Komorski miał nadzieję na to, że uda się dogadać. Najwyraźniej się mylił. Mało tego, rolnicy zapowiedzieli zaostrzenie swojej akcji.

Przedsiębiorcy mają dosyć

Spotkanie w Urzędzie Gminy Dorohusk, na wniosek lokalnych, „granicznych" przedsiębiorców i przy pomocy władz gminy, odbyło się w poniedziałek, 15 kwietnia. Właściciele firm, które funkcjonowały dzięki granicy, postanowili powiedzieć otwarcie o tym, że to, co obserwujemy w Dorohusku od wielu miesięcy, jest, ich zdaniem, niedopuszczalne. Chcą natychmiastowego zawieszenia akcji protestacyjnej, ponieważ oni także mieli znaleźć się pod przysłowiową „ścianą".

„Pan wójt poinformował mnie, że powstała inicjatywa takiego spotkania, głównie ze strony przedsiębiorców, którzy chcą zawieszenia protestu rolników, bo to uderza w ich interesy i możliwość prowadzenia działalności gospodarczej. W ostatnim czasie otrzymałem kilkadziesiąt pism, próśb, apeli od różnych grup przedsiębiorców, nie tylko przewoźników, z prośbą o pomoc w sytuacji, która stała się dla nich bardzo trudna" (pis. oryg.) – stwierdził w czasie rozmów wojewoda **Krzysztof Komorski**.

Przedstawiciele przedsiębiorców wyjaśnili natomiast, z czym mierzą się na co dzień.

„Blokada w Dorohusku trwa od kilku miesięcy. Przepływ towarów między Polską a Ukrainą spadł o 70 proc. Wiele firm, nie tylko związanych z branżą przewozową, jest na skraju płynności finansowej, konieczne stają się zwolnienia pracowników. Nie może tak być, że jedna grupa zawodowa realizuje swoje cele kosztem innych firm, innych branż. Apelujemy, żeby granica nie była areną blokad głównych traktów handlowych" (pis. oryg.) - zauważyli przedsiębiorcy, którzy funkcjonują dzięki przepływowi towarów przez granicę w Dorohusku.

źródło: Lubelski Urząd Wojewódzki

Rozumiemy, ale walczymy o byt

Rolnicy po raz kolejny przypomnieli natomiast, że ich walka opiera się nie na czczych deklaracjach, ale zabiegają w istocie o „być, albo nie być" polskiego rolnictwa.

„W państwa (przedsiębiorców – przyp. red.) przypadku mówimy o firmach zatrudniających kilkadziesiąt osób, a często wspierających i współpracujących z przewoźnikami ukraińskimi. A co z polskimi rolnikami? Dopóki nam konstytucja gwarantuje prawo strajku, będziemy tu tkwili. Rynek polski jest niszczony przez import produktów i komponentów z Ukrainy. A Wasze firmy ciągle te towary przywożą i ciągle na tym zarabiacie" (pis. oryg.) - odparli w odpowiedzi na zarzuty adwersarzy.

Wójt gminy Dorohusk **Wojciech Sawa** zauważył, że przejścia graniczne z Ukrainą na terenie województwa podkarpackiego nie są blokowane.

„Dlaczego przejścia na Podkarpaciu działają i wszyscy tamtędy jeżdżą, a nasz region, nasza gmina cierpi. Rozumiem, gdyby były zamknięte wszystkie przejścia na granicy z Ukrainą, bo protestowali wszyscy. A teraz? Gdzie sens i logika, że na Podkarpaciu wszyscy się rozwijają i prowadzą działalność, a na Lubelszczyźnie mamy problem" (pis. oryg.) - zauważył wójt Wojciech Sawa.

I zaproponował, aby czasowo zawiesić akcję protestacyjną.

Wójt nie pogodził

„Mam wielką prośbę, bo my jesteśmy w tym marazmie już dwa lata. Żeby się zastanowić, żeby dać chwilę oddechu. Dajmy sobie szansę na jakiś czas. Mam wielką prośbę: pokażmy klasę, jako Lubelszczyzna, że Podkarpacie potrafiło, i my też potrafimy się dogadać" (pis. oryg.) - zaapelował do producentów żywności.

Wojewoda Komorski podkreślił, że rozmowy z rolnikami odbywały się wielokrotnie i obiecano im, że zmiany zostaną wprowadzone nie tylko w ramach tzw. Zielonego Ładu. Obiecano im także mechanizmy dopłat do 1 tony sprzedanego zboża.

Przedstawiciel protestujących, **Bartłomiej Szajner**, uważa, że o realnych zmianach nie może być na razie mowy, bowiem nie pojawiła się dotąd żadna konkretna ustawa ani rozporządzenie, które zawierałoby nowe przepisy.

- Warto przypomnieć też, że rolnicy tracą gospodarstwa, które budowane były przez kilka pokoleń. Nierzadko przekazywane są z dziadka na ojca i dalej, na syna. Owszem, minister obiecywał nam różne mechanizmy, które w jego opinii powinny pomóc, ale tymczasem poruszamy się w sferze deklaracji. Zachodzi obawa, że rozmowy będą trwały do czerwca, a więc wyborów europejskich, a nowa ekipa zmieni proponowany kurs. Dlatego, dopóki nie otrzymamy konkretnych zapisów prawnych, nie zrezygnujemy z blokad. Akcję zaostrzamy od najbliższego czwartku. Rozważamy całkowitą blokadę granicy – wyjaśnia Szajner. **RC**

EMKA®

AKCJA „ODPAD ZDASZ, DRZEWKO MASZ!"

22 kwietnia odbędą się coroczne obchody Światowego Dnia Ziemi. Z tej okazji uczniowie części chełmskich przedszkoli mieli ponownie możliwość przystąpienia do organizowanej przez firmę EMKA S.A. akcji pod tytułem „Odpad zdasz, drzewko masz!". Celem akcji jest nie tylko promowanie świadomości ekologicznej wśród najmłodszych, ale także praktyczne zaangażowanie się w ochronę przyrody.

Odpad zdasz…

Zadanie przedszkolaków polegało na przeprowadzeniu w przedszkolach selektywnej zbiórki konkretnych rodzajów odpadów. Dzieci gromadziły makulaturę, małe elektrośmieci, a także butelki PET i przeterminowane leki, czyli te odpady, które powinny być w odpowiedni sposób posortowane, a następnie poddane właściwej utylizacji lub recyklingowi.

…drzewko masz!

Zebrane przez placówki odpady zostały odebrane w dniu 16 kwietnia 2024 r. przez firmę EMKA S.A. W zamian uczniowie otrzymali sadzonki drzew, krzewów i roślin ozdobnych, które już wkrótce posadzone zostaną w przedszkolnych ogródkach, upiększając ten teren, na którym każdego dnia dzieci spędzają aktywny czas. Poprzez tę wymienną akcję firma EMKA S.A. nie tylko wspiera dzieci i młodzież w edukacji ekologicznej, ale również angażuje się w oczyszczanie lokalnego środowiska. Dodatkowo, pomaga w upiększeniu przestrzeni wokół placówek edukacyjnych, tworząc przyjazne i estetyczne otoczenie dla codziennych aktywności uczniów.

Szczytny cel akcji

Za każdą akcją „Odpad zdasz, drzewko masz!" stoi również szczytny - charytatywny cel, na który przeznaczane są środki uzyskane ze sprzedaży zgromadzonych odpadów. Środki uzyskane z tegorocznej wiosennej edycji „Odpad zdasz, drzewko masz!" w Chełmie przekazane zostaną na wsparcie „Stowarzyszenia 25+ Nasza Przyszłość" w Chełmie.

8005

eprasa.pl 8817385bf0

GMINA SAWIN Piękny jubileusz!

„Jarzębina” bawi i uczy już od 15 lat...

Ludowy zespół „Jarzębina”, który swoją działalność rozpoczął w 2009 roku w Czułczycach, wciąż utwierdza swoich słuchaczy w przekonaniu, że kultura ludowa to wartość, o którą warto zabiegać niezależnie od zmieniających się realiów. Bawi więc wciąż pieśniami, przy których integrowali się nasi dziadowie. A czego uczy? Z pewnością szacunku do własnych korzeni, których nie warto „podcinać”.

źródło: Powiat Chełmski

W czwartek (18 kwietnia) zespół działający przy kole Polskiego Związku Emerytów, Rencistów i Inwalidów w Sawinie, uroczyście obchodził jubileusz 15-lecia. Starosta chełmski **Piotr Deniszczuk** złożył członkiniom zespołu wyrazy uznania za długoletnie twórcze kultywowanie naszych ludowych tradycji i podziękował za aktywną i wspaniałą pracę na rzecz społeczeństwa.

A jak to wszystko się zaczęło? Pani **Barbara Nowakowska** doskonale pamięta okoliczności, w jakich 13 ówczesnych założycielek zespołu postanowiło „coś wspólnie zrobić”. Pomogli lokalni działacze kultury, pojawiło się jakieś dofinansowanie, ale później należało poradzić sobie samemu. Nie przetrwałyby, gdyby nie zwyczajny, ludzki upór i poczucie ważnej misji. Pamiętały też o pięknej karcie, jaką właśnie w Czułczycach zapisał przed niemal 70 laty inny, ludowy zespół. Można więc powiedzieć, że „Jarzębina” kontynuuje dzisiaj jego działalność.

- W pewnym momencie musiałyśmy podjąć decyzję, czy chcemy kontynuować tę misję budowania zespołu. Czy chcemy nadal działać. I wspólnie odpowiedziałyśmy „tak, chcemy”. Wielu naszych koleżanek i kolegów nie ma już z nami, odeszli. Ale trwamy. Obserwują nas pewnie po tej drugiej stronie – mówi z uśmiechem pani Basia.

W tej chwili w Jarzębinie śpiewa sześć pań: właśnie Barbara Nowakowska, która występuje też jako solistka i pełni funkcję kierownika artystycznego zespołu, **Maria Krzywicka**, **Zofia Bedera**, **Leokadia Rutkowska**, **Bożena Tywoniuk** oraz **Irena Niedźwiedzka**.

- Artystyczne inspiracje czerpiemy z materiałów, które do dzisiaj stanowią pewien istotny, o ile nie najistotniejszy punkt odniesienia, czyli pieśni, które spisał Oskar Kolberg. To skarbnica wiedzy i historycznych odniesień – twierdzi Nowakowska.

Zespół pojawia się regularnie na przeglądzie w Holi, na uroczystościach dożynkowych czy w Dębowej Kłodzie, gdzie co roku, 22 lipca, organizowane są uroczystości poświęcone pomordowanym tam w 1944 roku mieszkańcom. „Jarzębina” jeździ też do Kazimierza Dolnego, Włodawy czy Dubienki. Zespół jest bez wątpienia rozpoznawalny w regionie i lubiany, a jego działalność niezwykle cenna. Pani Barbara cieszy się tym i jednocześnie smuci, ponieważ praktycznie nie ma nikogo, kto mógłby kontynuować piękną i ważną misję „Jarzębiny”.

- Próbowałyśmy poszukiwać w naszej gminie młodzieży, która byłaby w stanie nieco odmłodzić nasz skład, ale nie jest to proste. Znalazłoby się może kilka dziewcząt i dwóch młodzieńców, ale to wszystko. Trudno jednak mówić o wiążących decyzjach. Młodzież podchodzi do naszego folkloru z dużą rezerwą. Może się wstydzi? Nie widać zapału. Będziemy śpiewać, dopóki będziemy w stanie – mówi, bez pretensji, ale z nutką żalu w głosie zasłużona śpiewaczka. **RC**

Te damy znają się na orężu

GM. WIERZBICA Maja Balcerek i Anna Łoza, niezwykle zdolne uczennice ze Szkoły Podstawowej im. Kazimierza Górskiego w Wierzbicy, znalazły się w gronie dziewięciu laureatów Ogólnopolskiego Konkursu Historycznego „Losy żołnierza i dzieje oręża polskiego. Od konfederacji barskiej do powstania styczniowego”. Ich opiekunka naukowa przekonuje, że tegoroczne, konkursowe zmagania były nadzwyczaj wymagające. Dziewczęta musiały bowiem popisać się nie tylko ogólną wiedzą historyczną, ale i znajomością uzbrojenia czy umundurowania poszczególnych wojskowych formacji.

źródło: Szkoła Podstawowa w Wierzbicy

Do konkursu obie uczennice przygotowywała **Wioletta Staszewska**, która nauczycielką historii jest od 2001 roku.

- Mamy nadzieję, że odbędzie się także etap ogólnopolski tego konkursu, ale decyzja dotycząca tego, czy zostanie przeprowadzony, zostanie podjęta wkrótce. Na razie wiemy, że dziewczynki znalazły się w gronie dziewięciu uczestników, którzy osiągnęli najlepszy wynik w województwie lubelskim. Jeśli etap ogólnopolski doszedłby do skutku, to zapewne na początku czerwca – wyjaśnia opiekunka naukowa uczennic.

Tymczasem nastąpi podsumowanie etapu wojewódzkiego. Uroczystość z tym związana będzie miała miejsce w Katolickim Uniwersytecie Lubelskim Jana Pawła II. Maja i Anna to zdolne uczennice. Są też zaprawione w konkursowych, nie tylko historycznych bojach. Aby jednak sprostać wysokim wymaganiom i nie ulec w „potyczce”, w przygotowania włożyły mnóstwo czasu i energii.

- Cóż, prawda jest taka, że uczestnictwo w konkursie wymaga wielu wyrzeczeń. Przygotowujemy się wspólnie podczas spotkań, które nierzadko trwają nawet trzy godziny. A spotykamy się kilka razy w tygodniu. Często dziewczyny pracują również w weekendy. Staram się przygotowywać materiały z dostępnej literatury i po prostu się uczymy – mówi o kulisach pracy Staszewska.

Aby osiągnąć tak wysokie wyniki, dziewczęta musiałby pracować niemal od początku roku szkolnego, od października, zatem w pełni zasłużyły na szczere gratulacje i słowa uznania. Życzymy kolejnych sukcesów! **RC**

GMINA CHEŁM Czy można mu pomóc?

Bociek szuka domu

Pani Anna, mieszkanka Horodyszcza, powiadomiła naszą redakcję o tym, że w rejonie posesji oznaczonej nr 14 w jej miejscowości pojawił się bocian. Szczególnie upodobał sobie jeden ze słupów sieci energetycznej i zaczął na nim przysiadać. Niestety, bez pomocy nie będzie w stanie zbudować sobie gniazda.

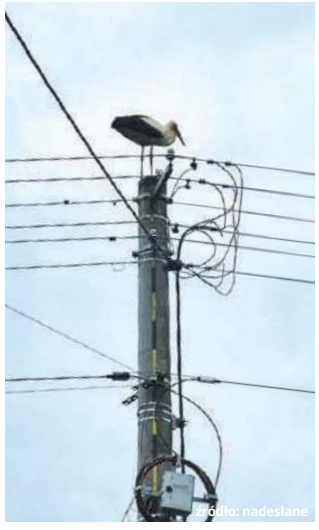
źródło: nadesłane

- Jest tu już kilka dni. Przyleci i stoi. Dzień i noc. Coś próbował już znosić w dziobie. Bardzo mi go szkoda, przecież noce teraz takie zimne... - mówi rozżalona mieszkanka Horodyszcza. - Coś można zrobić, żeby mu pomóc?

Słupy energetyczne, choć to niezbyt fortunne miejsca na budowanie ptasich gniazd, są jednymi z tych, które bociany cenią sobie najbardziej. Na wielu już funkcjonują, i to nierzadko od kilku ptasich pokoleń, olbrzymie gniazda, do których ptaki powracają co roku, właśnie w okresie wiosennym. Takie gniazdo przywodzi na myśl miłe skojarzenia, ale nie ulega wątpliwości, że jeśli nie jest odpowiednio zabezpieczone, to może też być bardzo niebezpieczne.

Pewne remedium na bocianie troski stanowią specjalne platformy, które pracownicy zakładu energetycznego są w stanie zamontować wysoko, na słupie i na tak przygotowanym miejscu może powstać bezpieczny „dom”. Rzecz jednak w tym, że ptaki nie są w stanie same zamówić sobie takiego mieszkania. Mogą to uczynić tylko ludzie. Jeśli więc zauważymy, że na danym słupie zaczynają przysiadać bociany, to być może warto zatroszczyć się o to, aby mogły otrzymać bezpieczną platformę.

Okazuje się, że pracownicy Polskiej Grupy Energetycznej, spółki, która odpowiada za utrzymanie infrastruktury energetycznej w Horodyszczu, już zapoznali się z sytuacją bociana. Czy można jakoś mu pomóc?

„Na słupie niskiego napięcia w miejscowości Horodyszcze obecnie nie ma śladów budowania gniazda przez bociana. Ptak najprawdopodobniej ostatecznie nie podjął decyzji o wybudowaniu swojego lokum w tej okolicy. Na chwilę obecną nie zachodzą przesłanki, by instalować platformę pod gniazdo. PGE Dystrybucja na bieżąco monitoruje sytuację – jeśli bociany będą się chciały osiedlić we wskazanej lokalizacji, po zakończeniu okresu lęgowego oraz po uzyskaniu zgód, energetycy będą mogli podjąć próbę zainstalowania platformy na słupie” (pis. oryg.) - stwierdzili w korespondencji do nas pracownicy przedsiębiorstwa. **RC**

Odeszli...

Wojciech Majewski, lat 75	*Helena Mąka, lat 85*
Stanisława Maciuk, lat 101	*Sławomir Opałczyński, lat 75*
Romuald Janowski, lat 83	*Ludwika Legwant, lat 95*
Halina Grzesiak, lat 83	*Weronika Malczewska, lat 70*
Zdzisław Oszust, lat 76	*Jerzy Cichocki, lat 63*
Bogumiła Lejman, lat 85	*Wiesław Wronka, lat 71*
Janusz Moskal, lat 61	*Zofia Zienkiewicz, lat 75*
Tadeusz Kowalski, lat 92	*Feliksa Krakowiak, lat 97*

6627
Chełmski Dom Pogrzebowy
Firma Łukowiec
Organizujemy pogrzeby na wszystkich cmentarzach i zajmujemy się transportem międzynarodowym zmarłych.
- Przeprowadzamy kremację w ciągu kilku godzin.
- Posiadamy własną kaplicę i chłodnię.
Chełm ul. Szpitalna 49
82 564 36 07
602 469 287
chelmskidompogrzebowy.pl
USŁUGI CAŁODOBOWE - BEZGOTÓWKOWE
Wypłacamy Zasiłki Pogrzebowe ZUS i KRUS Przed Pogrzebem

Kompleksowe Usługi Pogrzebowe
KOMPLEKS
Zakład Usług Pogrzebowych
24h
Chełm, ul.Rejowiecka 93
Rejowiec Fabr., ul. Dworcowa 4
82 566 40 53
502 791 454
2640

eprasa.pl 8817385bf0

Jurty na wodzie
- nowa atrakcja w Pstrągowie!

W malowniczej okolicy gospodarstwa rybackiego i restauracji Pstrągowo pojawiły się niedawno nowe, niezwykłe obiekty - jurty na wodzie. To prawdziwa gratka dla miłośników natury i spokoju, którzy pragną wyjątkowego doświadczenia z pobytu nad wodą.

Jurty, umieszczone na palach tuż nad lustrem wody, zapewniają bezpośredni kontakt z naturą i niepowtarzalny widok na okoliczne jezioro. Inspiracją do stworzenia tych wyjątkowych struktur była firma Ekojurty z Krakowa, która pomogła zainspirować właściciela, prowadzącego gospodarstwo rybackie od ponad 25 lat.

- Głównym celem twórców jurty na wodzie było zapewnienie gościom ciszy, spokoju oraz prywatności, co stanowi niezwykłą zaletę, zwłaszcza w tłocznych okresach, w których organizujemy przyjęcia komunijne, weselne, chrzty, koncerty. Umieszczenie jurty na wodzie w taki sposób, by wielu gości nie było nawet świadomych ich istnienia, jest strzałem w dziesiątkę dla zapewnienia komfortu i intymności - mówi Grzegorz Jakimiak, właściciel.

Zaprojektowanie jurty na wodzie nie były łatwym zadaniem. Znalezienie odpowiednich rozwiązań technicznych, takich jak spawanie i doczołganie nad wodą ponad 140 pali, czy wykonanie ponad 1000 spawów, wymagało zaangażowania i precyzji. Budowa zajmuje jednak zaledwie 3 dni, dzięki temu, że jurta jest przede wszystkim dużym namiotem, który przyjeżdża gotowy do montażu.

- W ramach oferty na gości, oprócz niezapomnianego widoku na wodę, czeka wiele atrakcji, takich jak możliwość łowienia karpi w stawie, gorąca bania, sauna, rowery do wypożyczenia oraz plac zabaw dla dzieci. Plany na przyszłość obejmują remont molo oraz rozbudowę placu zabaw, aby jeszcze bardziej uatrakcyjnić pobyt dla naszych najmłodszych gości - mówi pan Grzegorz.

Pierwszy letni sezon z jurty na wodzie zapowiada się obiecująco, z dużą liczbą rezerwacji już na początku sezonu. Pozytywny odbiór nowej atrakcji zarówno przez gości, jak i społeczność lokalną, świadczy o jej potencjale i atrakcyjności.

Właściciele gospodarstwa rybackiego i restauracji Pstrągowo pragną przede wszystkim przyczynić się do rozwoju turystyki w regionie, oferując niezapomniane doświadczenia w otoczeniu pięknej przyrody i wyjątkowych obiektów noclegowych.

Dzięki zaufaniu oraz wsparciu ze strony gości, projekt jurty na wodzie stał się kolejnym etapem rozwoju gospodarstwa rybackiego i restauracji Pstrągowo, zyskującym uznanie zarówno lokalnie, jak i poza granicami regionu.

Organizujemy przyjęcia okolicznościowe: komunie, chrzty, wesela itp.
tel. 692 302 285
ul. Pstrągowa 17, Kolonia Żółtańce

8007

8014

● PODPOWIADAMY, JAK SPROSTAĆ TEMU WYZWANIU...

Jaki prezent na pierwszą komunię?

Zbliża się okres komunijny. Prezentami będą głównie koperty z pieniędzmi. Wiele osób stawia jednak na upominki. Ale nie będą ani małe, ani tanie.

fot. eginertex/Pixabay

Pan Karol tak wspomina swoją pierwszą komunię świętą.

– To był chyba 1991 rok. Przyjęcie w mieszkaniu w bloku. Tylko najbliższa rodzina. Były też wtedy prezenty. Nie dostałem niczego specjalnego. Potem rodzice kupili mi rower – mówi nam.

I dodaje, że kilka lat wcześniej komunię miał jego brat.

– Dostał dwukasetowy magnetofon „jamnik", a od chrzestnego chyba 10 dolarów amerykańskich. Wtedy to było coś. Pamiętam, że banknot przez lata leżał schowany w szafce i nikt go nie wydał. Taka trochę relikwia – opowiada dziś mężczyzna.

Córka pana Karola idzie do komunii za rok. Z kolei w maju tego roku mężczyzna i jego rodzina będą gośćmi na dwóch komuniach. Już szykuje prezenty.

– Pieniądze. Ale złotówki, nie dolary – śmieje się.

W przypadku kopert z banknotami wkładane kwoty nie mają żadnych ograniczeń. Zaczynają się od 200-300 zł (w przypadku dalszej rodziny i znajomych), a kończą na co najmniej kilku tysiącach złotych.

Prezent na komunię

Koperty z pieniędzmi to już norma. Jednak wiele osób chciałoby podarować dzieciom coś więcej, a nie tylko (lub zamiast) gotówkę. W ubiegłych latach hitami komunijnymi były rowery, konsole do gier, laptopy. Jak jest w tym roku?

Wygląda na to, że zawsze sprawdzi się smartfon. Nawet jeżeli dziecko już ma telefon, to z nowszego modelu na pewno się ucieszy. Ale to nie jest tanie. Trzeba wydać od kilkuset złotych w górę. Jedna z sieci ze sprzętem elektronicznym, która teraz promuje komunijne upominki, przedstawia smartfony, których ceny zaczynają się od 3000 zł. A są i znacznie droższe – po 5999 zł.

Jak nie smartfon, to może smartwatch. Zegarek połączony z telefonem także sprawdzi się jako prezent dla dziecka. Tu wybór jest duży. Od opasek – smartbandów po wyszukane modele zegarków dla sportowców. Nie trzeba wybierać aż tak zaawansowanej opcji, ale i tak trzeba wydać od 200 do 2500 w przypadku drogiego i skomplikowanego zegarka.

Prezentem, który na pewno będzie trafiony, jest hulajnoga elektryczna. Sklepy tak reklamują ten sprzęt: „Ułatwia przemieszczanie się. Zachęca dziecko do przebywania na świeżym powietrzu. Aktywizuje mięśnie, ćwiczy równowagę".

Wszystko to oczywiście pod kątem komunii. Koszt takiej hulajnogi? Od 1000 do 5500 zł za sprzęt, który właściwie jest małym, terenowym pojazdem.

Na liście prezentów znajdują się także przenośne głośniki, przenośne konsole do gier, kamery sportowe czy karty podarunkowe do sklepów.

Można też inaczej?

Nie trzeba, szukając prezentu, iść w drogą elektronikę. Można postawić na inne rozwiązanie i np. kupić biżuterię. To oczywiście rozwiązanie raczej dla dziewczynek. Jubilerzy także wyczuli biznes i promują np. wisiorki – aniołki, medaliki, krzyżyki... Za złoty wisiorek z Janem Pawłem II trzeba zapłacić w znanej firmie jubilerskiej 399 zł. Drugie tyle kosztuje złoty łańcuszek.

Są też sklepy, które przygotowały zestawy komunijne. Za jeden taki, w którym jest drewniane pudełko, a w nim posrebrzany obrazek z wizerunkiem klęczącej dziewczynki, karteczka z grafiką i dedykacją, trzeba zapłacić ok. 220 zł.

News4Media

8003

eprasa.pl 8817385bf0

GMINA BIAŁOPOLE Postępowanie toczy się dalej

W Buśnie „wszystko wraca do gry”

W jednym z naszych ostatnich artykułów na temat fabryki nawozów, jaką w Buśnie zorganizować planuje lubelska spółka AGROCAL, informowaliśmy o tym, że postępowanie w sprawie wydania decyzji o środowiskowych uwarunkowaniach dla tej inwestycji zostało czasowo zawieszone. Teraz władze samorządu zdecydowały o tym, aby podjąć je ponownie. Dlaczego?

Niby stoi w miejscu, ale postępuje

W informacji, która w BIP urzędu gminy opublikowana została na początku kwietnia, czytamy, że postępowanie postanowiono zawiesić do czasu przedstawienia przez inwestora tzw. raportu oddziaływania na środowisko naturalne. Ponieważ, jak stwierdzono z kolei w uzasadnieniu do dokumentu, władze spółki wywiązały się z tego obowiązku i raport zgodny jest – co niezwykle istotne – z merytorycznym zakresem ustalonym wcześniej przez władze gminy, to nie było podstaw do tego, aby nie podjąć go ponownie.

Wydaje się zresztą, że toczące się obecnie postępowanie nie powinno przynieść żadnych nieoczekiwanych rozstrzygnięć, ponieważ w dużej mierze powiela już to, co ustalono przy okazji pierwszego postępowania w przedmiotowej sprawie. Warto przy okazji wspomnieć również o tym, że jeśli dojdzie do wydania decyzji o środowiskowych uwarunkowaniach dla budowy zakładu, to będzie to już druga decyzja władz w tej sprawie. Po raz pierwszy zapadła w listopadzie ubiegłego roku, ale przeciwnicy powstania inwestycji odwołali się od niej do Samorządowego Kolegium Odwoławczego. Do organu wpłynęły w sumie trzy takie odwołania, ale w gruncie rzeczy we wszystkich trzech dokumentach zawarto podobne obawy.

Urzędnicy nie mają wątpliwości. Mieszkańcy już tak

Mieszkańcy twierdzili i zapewne twierdzą nadal, że urządzenia przetwarzające osad z oczyszczalni będą generowały uciążliwe zapachy, a materiał potrzebny do produkcji nawozów – osad z oczyszczalni ścieków – nie będzie właściwie składowany. Wskazali też na kilka innych czynników, które ich zdaniem przesądzają o tym, że firma nie powinna rozpoczynać żadnej produkcji. Po rozpatrzeniu wszystkich skarg kolegium uchyliło pierwszą decyzję wójta w sprawie zakładu, ale, jak się okazuje, tylko dlatego, że gmina nie wywiązała się lub wywiązała tylko częściowo z przewidzianych w przepisach obowiązków. Zdaniem włodarza gminy uchybienia te nie są znaczące i po wyjaśnieniu wszelkich nieścisłości decyzja, jaką zapewne będzie podejmował już nowy wójt, będzie pozytywna.

- Warto wyjaśnić, na czym ten błąd polegał. Otóż nie wszystkie instytucje, które wydawały swoje opinie w sprawie, czyli Wody Polskie, Regionalna Dyrekcja Ochrony Środowiska oraz Inspektor Sanitarny – zaleciły, aby uzupełnić dokumentację o dodatkowe informacje. Błąd urzędnika polegał na tym, że tej uzupełnionej już i raz jeszcze zweryfikowanej dokumentacji nie przesłał ponownie do rozpatrzenia, a powinien był tak właśnie zrobić, aby poszczególne organy wydały swoje aktualne uzgodnienia – wyjaśnia przebieg całego procesu wójt **Henryk Maruszewski**.

Przypomnijmy, że o wydanie decyzji o środowiskowych uwarunkowaniach spółka występowała do urzędu gminy jeszcze na początku sierpnia 2022 roku. Zgodnie z literę prawa urząd przekazał niezbędną dokumentację do trzech powołanych do wydania uzgodnień instytucji: Wód Polskich, Regionalnej Dyrekcji Ochrony Środowiska oraz Powiatowego Inspektora Sanitarnego w Chełmie, ponieważ taki sposób załatwienia sprawy wynikał z zakresu działalności zakładu. Instytucje te zapoznały się z pomysłem spółki i wydały zalecenia. Poprosiły mianowicie, aby inwestor uzupełnił niezbędną dokumentację i udzielił wyjaśnień w kilku obszarach.

- Otóż sanepid prosił nas o wyjaśnienia tylko raz, organy związane z ochroną środowiska aż trzy razy, a Wody Polskie nie występowały o uzupełnienia wcale. Postąpiliśmy oczywiście zgodnie z procedurami, ale nie odesłaliśmy tej dokumentacji do ponownego zaopiniowania. I na tym polegał właśnie ten proceduralny błąd. RDOŚ otrzymała dokumentację i wydała aktualne uzgodnienia, natomiast sanepid nie i dlatego kolegium uchyliło naszą decyzję – precyzuje wójt gminy Białopole.

Drobne błędy do poprawy. Reszta nie budzi wątpliwości

Naruszewski dodaje, że wszelkie pozostałe procedury, także te związane ze sposobem przeprowadzenia konsultacji społecznych, nie wzbudziły już żadnych wątpliwości. To bardzo ważna informacja, bowiem mieszkańcy wielokrotnie sygnalizowali nam swoje obiekcje dotyczące właśnie procesu przeprowadzania konsultacji społecznych. Uważali mianowicie, że gmina poinformowała ich o sprawie zbyt późno, a oni nie mieli zbyt wiele czasu na to, aby zapoznać się wnikliwie z informacjami na temat planowanego przedsięwzięcia. To trzeci, zdaniem niektórych mieszkańców, „koronny” argument przemawiający za tym, aby zakład nawozowy w Buśnie nigdy nie powstał.

Chodziło też o inne aspekty np. odległość, jaka będzie dzieliła zakład od najbliższych budynków mieszkalnych. W innym odwołaniu pojawił się z kolei zarzut o to, że wójt nie dotrzymał danego słowa i nie uwzględnił głosu sprzeciwu, jaki wystosowała grupa złożona z 2/3 mieszkańców miejscowości. Maruszewski miał się, ich zdaniem, zobowiązać do tego, że nie wyda pozytywnej decyzji w momencie, kiedy przeciwko budowie zakładu opowie się co najmniej połowa mieszkańców.

W innym miejscu dodano też, że przyszły zakład może oddziaływać na środowisko np. poprzez studnię głębinową, która położona jest na działce inwestycyjnej. Jako potencjalny czynnik ryzyka wskazano też podziemny zbiornik wód, który także może, zdaniem skarżących, wpływać na stan lokalnego środowiska. Pojawił się też zarzut o to, że gmina nie poinformowała rzetelnie o wszystkich elementach prowadzonego postępowania, co sprawiło, że znakomita większość mieszkańców była, zdaniem przeciwników powstania zakładu, niedoinformowana.

W piśmie organu wskazano, że urzędnicy pochylili się nad wymienionymi zarzutami i każdy z nich został rzetelnie zweryfikowany. Co wynika z przeprowadzonej przez nich analizy? Przede wszystkim kolegium wskazało, że wydanie decyzji o środowiskowych uwarunkowaniach nie ma charakteru uznaniowego. A to oznacza, że jeśli dany inwestor wywiąże się ze wszystkich spoczywających na nim obowiązków, to samorząd nie może wydać w danej sprawie negatywnej opinii. Tak było w przypadku Buśna, zatem wójt nie mógł postąpić inaczej.

Gmina nie może odmówić

A jak, zdaniem urzędników kolegium, należy ocenić przepływ informacji na temat inwestycji? Według nich wójt nie popełnił błędu, informując o poszczególnych elementach procesu na stronie BIP urzędu oraz tablicy informacyjnej. Gmina zdecydowała się na taki sposób załatwienia sprawy, ponieważ liczba stron postępowania przekroczyła 20 osób.

Kolegium nie ma też wątpliwości na temat tego, że konsultacje społeczne przeprowadzono zgodnie z wymogami. Pierwsze, związane z konsultacjami, zebranie wiejskie, odbyło się 29 września. Kolejne spotkanie zainteresowanych inwestycją osób odbyło się 18 października i tym razem był to wyjazd do Koła, podczas którego możliwe było zapoznanie się ze sposobem działania podobnego zakładu.

Wątpliwości, zdaniem organu, nie powinien wzbudzać też raport oddziaływania przedsięwzięcia na środowisko naturalne, ponieważ w opinii organu sporządzono go zgodnie z zasadami i zawarto wszystkie konieczne informacje. Stwierdzono, że jego zakres przekracza nawet konieczne minimum i informuje o wszystkich, wzbudzających wątpliwości, aspektach funkcjonowania zakładu. Zdaniem urzędników kolegium należy przyjąć, że tego typu zakład zawsze może, potencjalnie, oddziaływać na środowisko, chociaż warto oczywiście zadbać o to, aby ten wpływ był jak najmniejszy. Warto też podkreślić, że sporządzony przez inwestora raport oddziaływania na środowisko uzupełniany był aż trzy razy i można wnosić, że zawarte w nim informacje są wystarczające.

Warto dodać też, że aktualnej decyzji SKO nie można już zaskarżyć. Jeśli którakolwiek ze stron byłaby niezadowolona z jej treści, to może wnieść swój sprzeciw do Wojewódzkiego Sądu Administracyjnego w Lublinie.

Czy jednak, teoretycznie, władze gminy mogą wydać w tej sprawie negatywną decyzję? Mogłyby, jeśli zaistniałby jeden ze wskazanych przez kolegium czynników: planowana inwestycja musiałaby być niezgodna z miejscowym planem zagospodarowania przestrzennego; inwestor musiałby odmówić realizacji zaleceń poszczególnych organów opiniujących; jeśli nie zgodziłby się na realizację przedsięwzięcia w kształcie innym, niż ten zaproponowany we wniosku (jeśli należałoby wprowadzić te zmiany ze względu na raport); i ze względu na znaczący wpływ przedsięwzięcia na obszar Natura 2000. **RC**

Gmina kusi kartą i profitami

GM. SIEDLISZCZE Mieszkańcy miasta i gminy mogą liczyć na pakiet zniżek u lokalnych przedsiębiorców, a to wszystko dzięki specjalnej karcie mieszkańca. Uprawnieni do skorzystania z założeń programu są niemal wszyscy, ale trzeba spełnić pewne warunki.

źródło: Gmina Siedliszcze

Aby ubiegać się o wydanie karty, trzeba być zameldowanym na pobyt stały na terenie gminy i rozliczać podatek dochodowy od osób fizycznych w Urzędzie Skarbowym w Chełmie. Ten sam podatek można rozliczać też ze wskazaniem gminy Siedliszcze jako swojego miejsca zamieszkania.

Z programu wykluczeni są natomiast ci mieszkańcy, którzy mają zaległości wynikające z podatków lub opłat lokalnych.

Władze samorządu wychodzą z założenia, że program pozwoli na aktywną promocję gminy jako miejsca, w którym można żyć i się rozwijać. Chcą również, aby uczestnictwo w programie umacniało wśród mieszkańców poczucie lokalnej tożsamości. Profity, zdaniem urzędników, mają czerpać także lokalni przedsiębiorcy, którzy zyskają dodatkową reklamę w zamian za oferowane zniżki.

Warto wspomnieć o tym, że lista partnerów programu nie jest zamknięta i gmina może poszerzać ją o dodatkowe podmioty: jednostki i instytucje publiczne, podmioty prywatne, które prowadzą działalność gospodarczą, kluby sportowe czy organizacje pozarządowe.

Podmiot, który chciałby zostać włączony do sieci partnerów, musi złożyć w urzędzie wniosek oraz podpisać stosowną umowę. **RC**

Zmaga się z chorobą i własnym domem

GM. RUDA-HUTA Od kiedy pan Krzysztof doznał udaru, to przeżycie każdego kolejnego dnia stanowi dla niego poważne wyzwanie. Cierpi na niedowład ręki i nogi, ma także problem z artykułowaniem słów. Mieszka w Iłowie.

źródło: pomagam.pl

- Jego dom nie jest absolutnie przystosowany do jego potrzeb, czyli potrzeb osoby niepełnosprawnej. Przejścia mają przede wszystkim zbyt wysokie progi, przez które trudno przejechać wózkiem inwalidzkim. Futryny są bardzo wąskie. W mieszkaniu nie ma łazienki ani toalety. Umycie się stanowi więc nie lada problem – twierdzi znajoma pana Krzysztofa, **Elżbieta**.

Wspólnie z grupą przyjaciół i znajomych postanowiła pomóc cierpiącemu człowiekowi i założyć internetową zbiórkę na przebudowę domu.

- Ta przebudowa jest konieczna, aby pan Krzysztof mógł właściwie funkcjonować. Godnie żyć. Apelujemy, aby włączyli się w nią wszyscy ludzie dobrej woli. Chcemy własnymi siłami przebudować dom, aby mógł spełniać podstawowe standardy – wyjaśnia pani Elżbieta.

Tymczasem pana Krzysztofa odwiedza opiekunka środowiskowa, ale może na nią liczyć tylko przez dwie godziny dziennie. Otrzymuje pieniądze z ośrodka pomocy społecznej, ale 390 zł miesięcznie nie pozwala na normalne życie. Nie mówiąc o przeprowadzeniu jakichkolwiek prac remontowych.

Pani Elżbieta chciałaby, aby na niebie 63-latka zaświeciło jeszcze słońce, a on sam odzyskał wiarę w lepsze jutro.

Środki dla chorego można przekazywać za pośrednictwem portalu pomagam.pl. **RC**

eprasa.pl 8817385bf0

Uczniowie naszych szkół rolniczych na podium

REGION Uniwersytet Przyrodniczy w Lublinie zorganizował eliminacje okręgowe Olimpiady Wiedzy i Umiejętności Rolniczych w Okręgu Lubelskim. W XLVII edycji konkursu wzięli udział uczniowie ze szkół rolniczych z naszego regionu. Spisali się na medal.

fot. Zespół Szkół Centrum Kształcenia Rolniczego w Okszowie

Olimpiada odbyła się 12 kwietnia. Przeprowadził ją Komitet Okręgowy działający przy UP w Lublinie, którego przewodniczącym jest profesor uczelni dr hab. **Piotr Kraska**. Do etapu okręgowego zakwalifikowało się 106 osób. Okręg lubelski obejmuje 41 powiatów z województw: lubelskiego, świętokrzyskiego i podkarpackiego.

Uczniowie startowali w sześciu blokach tematycznych. Funkcję przewodniczących jury w poszczególnych blokach pełnili: dr hab. **Anna Nowak** (agrobiznes), prof. dr hab. **Halina Lipińska** (architektura krajobrazu), dr **Adam Węgrzyn** (mechanizacja rolnictwa), dr **Ewa Kwiecińska-Poppe** (produkcja roślinna), dr inż. **Kinga Kropiwiec-Domańska** (produkcja zwierzęca) oraz dr hab. **Iwona Taszkun** (weterynaria).

Uczniowie z naszego regionu stanęli na podium w bloku agrobiznes. Pierwsze miejsce zajął **Jakub Zuzaniuk**, który jest uczniem Zespołu Szkół CKR w Korolówce-Osadzie. Udało nam się porozmawiać z tegorocznym laureatem, który zdradził nam, czym, oprócz tematów rolniczych, się interesuje.

- Zdecydowałem się na naukę w Zespole Szkół CKR w Korolówce-Osadzie, ponieważ od zawsze interesowały mnie tematy rolniczo-przyrodnicze. Obecnie jestem w klasie piątej, a udział w konkursach biorę w zasadzie już od klasy drugiej. W olimpiadzie przyrodniczej wziąłem udział po raz drugi, poprzednio też odnosząc sukces. Wydaje mi się, że wiedza, jaką zdobyłem w szkole podczas zajęć, a także przygotowując się w domu do egzaminów zawodowych, wystarczyła, by zdobyć miejsce na podium. Od czasu rozpoczęcia nauki w szkole moje zainteresowania poszerzyły się także o inne tematy. Szczególnie ostatnio interesuje mnie prawo, w szczególności prawa ucznia. Prowadziłem zajęcia w szkołach właśnie o tej tematyce. Dodatkowo bardzo aktywnie działam w szkolnym kole teatralnym, gdzie realizuję kolejną swoją pasję - mówi Kuba.

W bloku mechanizacja rolnictwa pierwsze miejsce zajął **Mateusz Kneć** z Zespołu Szkół Ponadgimnazjalnych w Żółkiewce. Laureat szczególnie interesuje się przedmiotami zawodowymi. Dyrektor szkoły docenia starania i umiejętności swojego ucznia.

- Mateusz to jeden z najlepszych uczniów naszej szkoły, obecnie jest już w czwartej klasie, w roku ubiegłym również brał udział w tej olimpiadzie, uzyskując trzecią lokatę, a w eliminacjach centralnych pierwsze miejsce. Mateusz otrzymuje stypendium Prezesa Rady Ministrów, a także stypendium „Lubelskiej kuźni talentów". Nasz uczeń dużo z pewnością uczy się i pracuje w domu, ale także w szkole. Przygotowując się do olimpiady, opiekunowie realizowali z uczniami szereg zajęć z zakresu wiedzy teoretycznej i praktycznej - mówi **Henryk Różyło**, dyrektor zespołu Szkół Ponadgimnazjalnych w Żółkiewce.

Z Okszowa do Lublina udało się ośmiu reprezentantów szkoły oraz ich naukowi opiekunowie. Wiedzę i umiejętności uczniowie wykorzystali, rozwiązując zadania, które zostały podzielone na trzy bloki tematyczne. W bloku „produkcja zwierzęca" Okszów reprezentowali: **Wiktoria Dzwonkowska**, **Zuzanna Mazurek** i **Paweł Zając**. Natomiast w bloku zatytułowanym „weterynaria" **Nikola Nadolska** i **Sara Żwiryn**. Trzeci blok dotyczył mechanizacji. Ten z kolei dział wybrali: **Piotr Łukasik, Norbert Szczypek** oraz **Julian Suprun**.

Uczeń klasy II technikum mechanizacji rolnictwa i agrotroniki Julian Suprun zajął w swoim bloku drugą lokatę i będzie reprezentował województwo lubelskie i podkarpackie w eliminacjach centralnych. Opiekunem naukowym Juliana jest **Mateusz Zarzycki**.

Jeśli chodzi o zakres tematyczny dotyczący produkcji zwierzęcej, to uczniów przygotowywali **Marzena Tomaszewska** i **Bogusław Marczuk**, a w bloku weterynaria **Wojciech Dyczko**.

Zwycięzcy będą reprezentować okręg lubelski w eliminacjach centralnych olimpiady, które w tym roku odbędą się w dniach 24-25 maja, a ich gospodarzem będzie Zachodniopomorski Uniwersytet Technologiczny w Szczecinie. **AK, RC**

Wytańczyli srebro i złoto

CHEŁM Młodzieżowy Dom Kultury w Chełmie prężnie rozwija talenty młodych tancerzy, dzięki czemu osiągają oni coraz większe sukcesy na arenie ogólnopolskiej.

Trwa dobra passa tancerzy z Młodzieżowego Domu Kultury w Chełmie. Podopieczne **Ewy Harańczyk** z grupy Swing Dance Juniors w ostatni weekend wzięły udział w ogólnopolskich zawodach tanecznych „X DANCE FESTIVAL" w Zielonce koło Warszawy. Tancerki wróciły z zawodów ze złotymi medalami wytańczonymi w kategorii 16+.

Z kolei tancerze disco dance z pracowni tanecznej Dance Team prowadzonej przez **Izabelę Ćwir-Drzazgę** wrócili z Warszawy z Mistrzostw Polski PFT IDO. Niezwykle udany start zaliczył tam **Natan Dyjakowski**, zdobywając tytuł wicemistrza Polski w kategorii Solo Disco Dance Children Male. Ten tytuł daje Natanowi przepustkę do udziału w Mistrzostwach Europy w Czechach. Tancerz Dance Team będzie reprezentował tam nasz kraj już w czerwcu.

Warto dodać, że Mistrzostwom Polski w Warszawie towarzyszył turniej Mazovia Dance Festival. W nim także wystąpili reprezentanci Dance Team z MDK. Na szczególne wyróżnienie zasługuje **Bozhena Peteovets-Dremliuk**, która w kategorii Solo Disco Dance Children wywalczyła drugie miejsce. **AW**

TIR uderzył w osobówkę

POW. CHEŁMSKI W Czułczycach doszło do groźnie wyglądającego zdarzenia drogowego. Jedna z osób została przewieziona do szpitala. Na szczęście po badaniach okazało się, że nie ma potrzeby hospitalizacji.

We wtorek (16 kwietnia) po południu dyżurny chełmskiej komendy policji otrzymał zgłoszenie o zdarzeniu drogowym w Czułczycach (gm. Sawin). Na miejscu okazało się, że 54-latek z gminy Siedliszcze, kierujący samochodem ciężarowym marki Volvo, wyjeżdżając z drogi podporządkowanej, nie ustąpił pierwszeństwa przejazdu 29-latce, która poruszała się bmw.

Kobieta potrzebowała pomocy, dlatego do przyjazdu karetki pogotowia zajęli się nią strażacy. Później została przewieziona do szpitala, lecz po badaniach wróciła do domu.

Oboje kierujący byli trzeźwi. Zdarzenie to zakwalifikowano jako kolizję, a kierowca TIR-a został ukarany mandatem w wysokości 1500 zł. **AW**

Jest praca w Straży Granicznej

REGION Nadbużański Oddział Straży Granicznej w Chełmie kontynuuje nabór kandydatów do służby przygotowawczej. W tym roku planowane jest przyjęcie co najmniej 150 nowych funkcjonariuszy.

- Służba w Nadbużańskim Oddziale Straży Granicznej to codziennie nowe wyzwania. To stabilne zatrudnienie i możliwość stałego doskonalenia zawodowego w interesujących kandydata dziedzinach. To również perspektywy rozwoju osobistego oraz możliwość wyboru specjalizacji (np. ekspert od fałszerstw dokumentów, specjalista ds. cudzoziemców, kontroler ruchu granicznego, technik kryminalistyczny, pirotechnik, funkcjonariusz zespołu służby granicznej lub przewodnik psa służbowego). Nasi funkcjonariusze posiadają szeroki wachlarz zadań i umiejętności - mówi nam kpt. SG **Dariusz Sienicki,** rzecznik prasowy komendanta Nadbużańskiego Oddziału Straży Granicznej.

Dokumenty od kandydatów do służby w SG przyjmowane są w siedzibie oddziału w Chełmie, po wcześniejszym wyznaczeniu terminu i konkretnej godziny do ich złożenia. Zapisy zainteresowanych odbywają się od poniedziałku do piątku w godz. 8.00-15.00 pod nr tel. 82-568 50 92 lub 797 337 619, lub za pomocą elektronicznego modułu, który znajduje się na stronie internetowej NOSG. Istnieje też możliwość umówienia terminu za pośrednictwem poczty elektronicznej (w treści e-maila należy podać imię i nazwisko kandydata oraz nr telefonu). **AW**

Nocny pożar w Wierzbicy

POW. CHEŁMSKI Do pożaru doszło w środę (17 kwietnia) ok. godz. 1.00 w nocy. Strażacy interweniowali w mgnieniu oka, dzięki czemu budynek nie spłonął doszczętnie.

Po godz. 1.00 dyżurny Komendy Miejskiej Państwowej Straży Pożarnej w Chełmie otrzymał zgłoszenie o pożarze budynku gospodarczego w Wierzbicy.

Na miejscu zjawiły się 2 zastępy PSP z Chełma oraz OSP Wierzbica i OSP Busówno. Dzięki szybkiej interwencji strażaków budynek nie spłonął doszczętnie. Nikt też nie ucierpiał.

Straty wstępnie szacowane są na ok. 10 tys. zł. **AW**

eprasa.pl 8817385bf0

Wiosną pomyśl o oknach

Wiosna to czas, kiedy natura budzi się do życia, a my zaczynamy myśleć o odświeżeniu naszych wnętrz, aby wprowadzić do nich odrobinę tego świeżego powiewu wiosennej bryzy.

fot. Schueler-Design/Pixabay

Jednym z najważniejszych elementów naszego domu są okna i drzwi, które nie tylko pełnią funkcję użytkową, ale również wpływają na wygląd i komfort naszego mieszkania.

Okna stanowią integralną część naszego domu, wpuszczając do wnętrza naturalne światło i umożliwiając nam podziwianie piękna otaczającej nas przyrody. Wiosną doceniamy możliwość otwierania okien i czerpania korzyści z odświeżającego powietrza.

Ważne jest, by okna oprócz estetycznego wyglądu oferowały również wysoką izolację termiczną i akustyczną, co przekłada się na komfort mieszkania oraz oszczędności w kosztach ogrzewania i chłodzenia domu. Podobną rolę w naszym domu pełnią drzwi, które są nie tylko elementem funkcjonalnym, ale również stanowią wizytówkę naszego mieszkania. Najlepsze są te, które łączą w sobie nowoczesny design z wysoką jakością wykonania.

Szukamy zwykle takich, które dostępne w różnych wzorach i kolorach, pozwalają na dopasowanie do każdego stylu wnętrza, dodając mu elegancji i charakteru. Wiosną często marzymy o spędzaniu czasu na świeżym powietrzu, dlatego warto zadbać o to, aby nasze okna i drzwi były nie tylko estetyczne, ale również funkcjonalne i bezpieczne.

Firmy np. Hensfort oferują dodatkowo innowacyjne rozwiązania, które zapewniają nie tylko piękno, ale również wysoki poziom bezpieczeństwa i komfortu użytkowania. Dlatego też wiosną warto zainwestować w nowoczesne okna i drzwi, które przyniosą świeżość i nowoczesność do naszego domu, pozwalając nam cieszyć się w pełni pięknem tej wyjątkowej pory roku.

Twój Agent Ubezpieczenia

Kinga Jędrzejewska

Ubezpieczenie domu w budowie: Fundament bezpieczeństwa dla Twojego nowego mieszkania

Budowa własnego domu to ekscytujący, ale również czasami stresujący proces. Od wyboru lokalizacji po projektowanie i budowę, każdy krok wymaga uwagi i staranności. Jednak jedną z rzeczy, które często są pomijane, jest ubezpieczenie domu w trakcie budowy. Dlaczego jednak powinieneś poświęcić temu aspektowi uwagę? Odpowiedź jest prosta: to fundament bezpieczeństwa dla Twojego nowego mieszkania.

Ubezpieczenie domu w budowie, często nazywane również ubezpieczeniem budowy, zapewnia ochronę przed różnymi ryzykami, które mogą wystąpić podczas procesu budowy. Chociaż na pierwszy rzut oka może się wydawać, że budowa domu to czas, gdy ryzyko szkód jest minimalne, to jednak wiele niespodzianek może się pojawić w trakcie realizacji projektu.

Jednym z głównych zagrożeń podczas budowy jest działanie sił natury, takie jak burze, powodzie czy pożary. Ponadto, kradzieże materiałów budowlanych czy uszkodzenia spowodowane przez błędy wykonawców również mogą wystąpić. Ubezpieczenie domu w budowie chroni przed tymi i innymi nieprzewidzianymi wydarzeniami, dając ci spokój i pewność, że Twoja inwestycja jest odpowiednio zabezpieczona.

Co konkretnie może obejmować ubezpieczenie domu w budowie? Oczywiście, zakres ochrony może się różnić w zależności od ubezpieczyciela, ale zazwyczaj obejmuje:

1. Ochronę przed szkodami spowodowanymi przez siły natury, takie jak: burze, powodzie, gradobicie czy trzęsienia ziemi.
2. Ochronę przed kradzieżą i uszkodzeniem materiałów budowlanych, włączając w to zarówno materiały znajdujące się na placu budowy, jak i te dostarczone na miejsce budowy.
3. Ochronę przed uszkodzeniami wynikającymi z błędów wykonawczych, takich jak niewłaściwe wykonanie instalacji czy błędy konstrukcyjne.
4. Ochronę przed pożarami, zarówno pożarami na placu budowy, jak i tymi wywołanymi przez inne czynniki.

Warto również zaznaczyć, że ubezpieczenie domu w budowie może również obejmować dodatkowe opcje, takie jak ochrona przed utratą dochodów w przypadku opóźnień w budowie czy ochrona przed odpowiedzialnością cywilną w przypadku szkód wyrządzonych osobom trzecim na placu budowy.

Pamiętajmy, że koszty ubezpieczenia domu w budowie mogą być relatywnie niskie w porównaniu z kosztami naprawy potencjalnych szkód. Zainwestowanie w ubezpieczenie na wczesnym etapie procesu budowy może więc zaoszczędzić ci wiele stresu i pieniędzy w przyszłości.

Podsumowując, ubezpieczenie domu w budowie to niezbędny element planowania każdej budowy. Chroni ono Twoją inwestycję przed różnymi ryzykami i daje ci spokój w trakcie procesu budowy. Dlatego nie bagatelizuj tego aspektu i skonsultuj się z profesjonalnym agentem ubezpieczeniowym, aby wybrać polisę, która najlepiej odpowiada Twoim potrzebom i zapewni pełne pokrycie w trakcie budowy Twojego wymarzonego domu.

Twój Agent Ubezpieczenia
Kinga Jędrzejewska

Chełm ul. Lwowska 13 R, ul. Lwowska 11D
798 707 260, 791 700 172

eprasa.pl 8817385bf0

Wpisz relaks w plan remontu
– poradnik OLX

Z szacunków Polskiego Instytutu Ekonomicznego (PIE) wynika, że liczba mieszkań oddanych do użytkowania w 2024 r. wyniesie około 200 tys. i będzie najniższa od 2018 r[1]. I chociaż w styczniu 2024 r. wydano o 34,1% więcej pozwoleń na budowę niż w roku ubiegłym[2], to optymizm związany z większą liczbą mieszkań dostępnych na rynku, studzą rosnące ceny, a kupno lokum, to tylko jedna składowa wszystkich kosztów. Dodatkowym i znaczącym wydatkiem jest koszt wykończenia, czy remontu mieszkania. Okazuje się, że są to również jedne z najbardziej obciążających emocjonalnie sytuacji w życiu, a według raportu przeprowadzonego na zlecenie OLX i Fixly stres przy remoncie towarzyszy 58% badanych osób[3].

Jak bezstresowo przeprowadzić remont

Stres podczas remontu, czy budowy może wynikać z tego, że oczekiwania względem efektów, czy cele, które sobie wyznaczamy, zderzają się z nieprzewidywalnymi sytuacjami. Innym problemem, z którym przychodzi się nam mierzyć, są koszty, o których wysokości, jak wynika z badania Otodom, niemal połowa potencjalnych nabywców mieszkań (47%) nie ma pojęcia. Czy możliwe jest zatem spokojne wykończenie mieszkania lub przeprowadzenie jego remontu? Nerwowych sytuacji nie da się wykluczyć, ale można je zminimalizować. A jak to zrobić, radzą eksperci z OLX.

Budżet

Koszt prac remontowych uzależniony jest od wielu czynników – powierzchni, zastosowanych rozwiązań, czy robocizny. Szacuje się, że w 2024 roku, przy mieszkaniu o metrażu 25–45 m² będzie on średnio wynosił ok. 1200–2250 za m²[4]. Informacja ta może być wskazówką dla tych, którzy mają w planach zlecenie tego typu usług, ale warto też wziąć pod uwagę, że jak wynika z raportu OLX i Fixly, realne koszty remontu są średnio o 28% wyższe od tych zakładanych. Zatem to racjonalnie oszacowany budżet powinien być punktem wyjścia. A jak do tego podejść? Najlepiej zacząć od oszacowania skali prac, które chcemy wykonać. W kolejnym kroku zaś wybrać materiały. Jeśli na tym etapie pojawią się problemy, wówczas z pomocą mogą przyjść fachowcy, którzy ogłaszają się, np. na OLX. Obecnie na platformie aktywnych jest 50 tysięcy ofert z kategorii usługi budowlane i remontowe. Z każdym autorem ogłoszenia można skontaktować się bezpośrednio i szczegółowo omówić składowe kosztów prac.

Realia, z którymi przyszło nam się mierzyć w ostatnich latach, spowodowały, że wielu z nas odkłada remont na dalszy plan. Potwierdzeniem tego są nasze wewnętrzne dane, z których wynika, że popyt na usługi tego typu malał. Widać jednak pozytywne zmiany pokazujące, że sytuacja zaczyna się stabilizować. Obecnie zainteresowanie usługami budowlano – remontowymi, chociaż nadal niższe niż w ubiegłych latach, zaczyna rosnąć. Spodziewamy się, że trend ten będzie się utrzymywał. Tym samym każdy, kto planuje w najbliższych miesiącach remont lub prace budowlane, już teraz powinien rozpocząć poszukiwanie fachowców – mówi Jakub Fingas odpowiedzialny za kategorię usług w OLX.

Plan

Zaplanowanie prac budowlano-remontowych, to kolejny po budżecie punkt na liście rzeczy, które zwiększą nasz komfort. Pierwszym krokiem w jego tworzeniu powinno być skonsultowanie się z wykonawcą, bo to w dużej mierze od jego harmonogramu zależał będzie przebieg remontu. On też będzie źródłem cennej eksperckiej wiedzy, dlatego w czasie rozmów warto dopytać, ile czasu będą zajmowały poszczególne prace, jakie rozwiązania poleca i z czego one wynikają. Na tym etapie warto również uwzględnić dostępność materiałów – być może na część z nich trzeba będzie chwilę poczekać. Na koniec warto w planach uwzględnić margines błędu, dzięki temu ewentualne opóźnienia nie będą przyczyną stresu.

Poziom zaangażowania fachowca w przygotowywaniu planu prac remontowych może przesądzić o przyszłym zleceniu. Dlatego tak ważne jest, aby udzielać szybkich i precyzyjnych odpowiedzi swoim potencjalnym klientom, wyjaśniać wątpliwości, a równocześnie służyć radami. Dzięki temu osoba planująca remont dostrzeże w nas partnera, któremu może zaufać, zlecić wykonanie prac, a w przyszłości polecić nasze usługi znajomym – mówi Jakub Fingas.

Wybór ekipy

Pierwszą selekcję podwykonawców możemy przeprowadzić już na etapie szacowania budżetu i planowania prac. Najlepszym rozwiązaniem będzie kontakt z kilkoma firmami świadczącymi tego typu usługi. OLX umożliwia bezpośredni kontakt z fachowcem, co jest dużym ułatwieniem, ale również okazją do weryfikacji terminowości. Jeśli ktoś szybko i w deklarowanym terminie odpowiada na nasze pytania, to można przypuszczać, że tak samo będzie realizował nasze zlecenie. To rozwiązanie to również doskonała okazja do tego, żeby poprosić o zdjęcia dotychczasowych realizacji. Na ich podstawie można wstępnie ocenić jakość wykonanych usług. Bezwzględnym warunkiem wyboru ekipy jest spotkanie, najlepiej w miejscu, które ma być remontowane, czy odnawiane. Dlatego też wybierając podwykonawcę najlepiej szukać wśród tych działających w najbliższej okolicy. To zaś ułatwia łatwa i intuicyjna wyszukiwarka OLX.

Wszystko czego potrzebujesz, znajdziesz na OLX

Remont domu, czy wykończenie mieszkania, to zazwyczaj inwestycje, które są kosztowne i planowane z dużym wyprzedzeniem. Ale katalog prac związanych z usługami tego typu jest znacznie większy. Często są to drobne naprawy, modernizacje, czy prace ogrodowe. Część tych prac planujemy wykonać sami, ale coraz chętniej do ich wykonania poszukujemy fachowców i wówczas również sięgamy do zasobów OLX. Jak wynika z danych platformy największym zainteresowaniem na progu sezonu cieszyły się usługi związane z budową ogrodzenia, odnotowując wzrost na poziomie 99% względem poprzedniego miesiąca. Ale użytkownicy OLX poszukiwali również fachowców zajmujących się układaniem kostki – wzrost wyszukiwań w tym przypadku wyniósł o 21% (marzec vs. luty). O tym, że prace ogrodnicze nabrały rozpędu, świadczą też dane ilustrujące zainteresowanie wypożyczeniem urządzeń, maszyn i narzędzi na OLX. Wśród najczęściej poszukiwanych w marcu znalazły się: glebogryzarka +287%, rębak +79%, czy koparki +73% (dane w ujęciu miesiąc do miesiąca).

1. https://pie.net.pl/wp-content/uploads/2024/01/Tygodnik-PIE_1-2024.pdf
2. https://stat.gov.pl/files/gfx/portalinformacyjny/pl/defaultaktualnosci/5478/5/148/1/budownictwo_mieszkaniowe__w_styczniu_2024_r..pdf
3. Jak remontują Polacy, raport, opracowany na zlecenie OLX i Fixly, przeprowadzony w okresie 10–20.02.2023 roku, za pomocą sondażu internetowego CAWI na próbie 1000 osób
4. https://www.payback.pl/ekstra/oszczedzaj-z-payback/wykonczenie-mieszkania?adobe_mc_ref=https://www.google.com/

8808

Kolejny etap Osiedla Cicha Dolina w sprzedaży

Osiedle Cicha Dolina to doskonałe rozwiązanie dla osób chcących pogodzić wygodę życia w bloku z przyjemnością zamieszkania w spokojnej i przytulnej okolicy.

Inwestycja usytuowana jest przy ul. Wisławy Szymborskiej, w miejscu gdzie łatwo można odpocząć od pracy i tempa miasta. Wystarczy jednak przejść się na krótki spacer, by dotrzeć do pobliskich sklepów, restauracji, szkoły, czy Galerii Chełm. Droga do centrum miasta to zaledwie ok. 5 minut jazdy samochodem.

Kolejny etap jest kontynuacją zrealizowanej części osiedla, która obejmuje 6 zamieszkałych już budynków. Nowa oferta to dwa budynki B7 oraz B8 i mieszkania o pow. od 35 do 65 mkw. Wnętrza cechują się przemyślanymi układami oraz funkcjonalnymi rozwiązaniami, sprostają one wymaganiom zarówno singli, par, jak i rodzin z dziećmi. Budowa już się rozpoczęła.

Na stronie internetowej dewelopera www.ttsdevelopment.pl zamieszczona została wygodna wyszukiwarka mieszkań on-line. Można w prosty sposób wybrać budynek, piętro oraz lokal dopasowany do swoich potrzeb.

TTS development

Kontakt:
www.ttsdevelopment.pl
e-mail: bok@ttsdevelopment.pl
+48 730 608 312
+48 730 608 316
+48 730 608 319

8013

eprasa.pl 8817385bf0

GMINA WOJSŁAWICE Budują konsekwentnie swój potencjał

Turystów przyciągną świeżym chlebem i Chopinem

Władze gminy dokładają wszelkich starań, aby lokalne, naturalne i piękne w swojej formie turystyczne atrakcje z roku na rok były coraz lepiej zagospodarowane. Na kolejne działania związane między innymi ze szlakiem naturalnych źródeł oraz urokliwymi wąwozami wydadzą ok. 1 mln zł.

Wójt **Henryk Gołębiowski** wyjaśnia, że aktualne prace związane z zagospodarowaniem ciekawych, wojsławickich zakątków uda się zrealizować dzięki środkom, które samorząd pozyskał z Funduszy Europejskich dla Lubelskiego na lata 2021-2017 w ramach programu „Turystyczne Lubelskie".

- Warto doprecyzować, że o środki staraliśmy się w ramach partnerstwa gmin: Białopole, Leśniowice, Żmudź, Dubienka, Horodło oraz naszej gminy Wojsławice. Naszym partnerem będzie również Lokalna Grupa Działania Ziemi Chełmskiej. Każda z gmin realizować będzie więc własne działania, natomiast zaplanowana przez nas część dotyczy właśnie lokalnych źródeł, infrastruktury turystycznej oraz wąwozów – mówi o przedmiocie projektu wójt Gołębiowski.

Na liście zaplanowanych zadań znalazły się trzy pozycje.

- Pierwsza z nich dotyczy Majdanu Ostrowskiego i położonej tam ścieki edukacyjnej. Chcemy tam wykonać z drewnianych bali specjalne schody, które usytuowane zostaną przy wejściu na ścieżkę oraz zrobić drewniany chodnik. W pobliżu ścieżki znajdzie się także miejsce do odpoczynku oraz ławki. Przy Ośrodku Trzech Kultur wybudujemy wiatę z grillem oraz dodatkową wiatę, która przeznaczona będzie na prowadzenie warsztatów na świeżym powietrzu – mówi o planach włodarz samorządu.

Wymagające prace przeprowadzone zostaną również na szlaku naturalnych źródeł, które położone są przy ul. Chełmskiej.

- Tam również powstanie drewniany chodnik wokół zbiornika, zamontowane zostaną też dodatkowe ławki oraz kosze na śmieci. Cały teren oświetlą natomiast lampy solarne. Chcemy też zadbać o dodatkowe narzędzia poprawiające bezpieczeństwo. Cały teren będzie monitorowany – opisuje tę część projektu wójt Gołębiowski.

Na tym jednak prace na Chełmskiej się nie zakończą. Wykonawca zadba o odpowiednie zabezpieczenie wysokiej skarpy, gdzie zostaną nasadzone płożące krzewy. Odwiedzający to miejsce mieszkańcy oraz turyści będą natomiast mogli zejść do zabezpieczonych źródeł po specjalnych drewnianych schodach.

Remont przejdzie też wojsławicki zbiornik wodny, nazywany potocznie „stawem". Zabezpieczone zostaną jego skarpy, wokół pojawią się dodatkowe drzewa i krzewy, a w weekendy spacerowicze będą mogli odpoczywać przy muzyce Fryderyka Chopina, podziwiając jednocześnie widowiskowe, świetlne efekty.

Jeden z wąwozów nieopodal leśniczówki
Źródło: Gmina Wojsławice

- W Rozięcinie, podobnie jak w Majdanie, powstanie wiata, a w niej pojawi się, oprócz grilla, piec do wypieku chleba. Mamy też pewne plany związane z wąwozami położonymi nieopodal leśniczówki. Teren ten jest co prawda własnością nadleśnictwa Chełm, ale chcemy postarać się o odpowiednie pozwolenia i poprosić o to, aby i te wąwozy mogły zostać udostępnione turystom. Działania gminy w tym rejonie ograniczą się do zamontowania specjalnych, informacyjnych tablic. Nie chcemy ingerować w naturalne piękno położonych tam miejsc – podsumowuje wójt Henryk Gołębiowski. **RC**

NFZ ostrzega przed oszustami

REGION W Internecie pojawiły się fałszywe strony, które łudząco przypominają oficjalny serwis internetowy Narodowego Funduszu Zdrowia. Oszuści mogą podszywać się pod NFZ, aby wyłudzić dane osobowe i numer karty debetowej lub kredytowej.

- Narodowy Fundusz Zdrowia NIGDY NIE POBIERA żadnych opłat przez stronę internetową i NIE ZBIERA danych przez internetowy formularz w celu odnowienia lub przedłużenia ubezpieczenia – proszą o zachowanie ostrożności pracownicy Funduszu.

Strony, które pojawiły się w Internecie, na pierwszy rzut oka trudno odróżnić od oficjalnego serwisu NFZ. Cyberprzestępcy wykorzystują logo i wizerunek Funduszu. Na fałszywych stronach NFZ można przeczytać o rzekomej, obowiązkowej karcie ubezpieczenia w Funduszu i zbliżającym się terminie utraty ważności tej karty. Jest też internetowy formularz, przez który oszuści chcą pozyskać: dane osobowe (np. imię i nazwisko, adres i numer telefonu), a w kolejnym kroku także numer karty kredytowej lub debetowej.

- W razie wątpliwości prosimy, żeby skontaktować się z nami przez bezpłatną i całodobową infolinię 800 190 590 lub powiadomić najbliższą jednostkę policji – apeluje **Magdalena Musiatowicz**, z Zespołu Komunikacji Społecznej i Promocji Lubelskiego Oddziału Wojewódzkiego Narodowego Funduszu Zdrowia. I dodaje, że zaufane adresy stron internetowych zawsze poprzedza „https", czyli protokół komunikacyjny, który zapewnia bezpieczne połączenie internetowe.

My z kolei przypominamy, że oficjalna strona internetowa NFZ jest dostępna pod adresem https://www.nfz.gov.pl/. To bezpieczna witryna z prawidłowym certyfikatem wystawionym przez zaufany urząd certyfikacji. **szer**

Zrzut ekranu ze strony, która podszywa się pod oficjalny serwis internetowy NFZ

Uwaga na strony internetowe:
hxxps://odnowienie-ubezpieczeniowe[.]com
hxxps://nfz.odnowienie-ubezpieczeniowe[.]info
hxxps://odnowienie-ubezpieczeniowe[.]info
To m.in. przez nie oszuści próbują pozyskać dane, ale takich witryn może być więcej.

„Nie chcę umrzeć na oczach mojego dziecka!"

POMÓŻMY SYLWII WALCZYĆ O ŻYCIE

CHEŁM Pani Sylwia z Chełma choruje na raka płuc. Jedyną nadzieją na przedłużenie jej życia jest kosztowne leczenie w niemieckiej Kolonii, dlatego również za naszym pośrednictwem prosi o pomoc i środki, które dadzą szansę na pokonanie raka.

Pani **Sylwia** jest mamą Szymonka, który chodzi do trzeciej klasy szkoły podstawowej. Niestety, jest też pacjentką w czwartym stadium raka płuc na oddziale onkologii.

- Od rozpoznania do pierwszego leczenia minęło prawie 9 miesięcy, dlatego siostra nie kwalifikowała się już do operacji, bo pojawiły się przerzuty na drugim płucu. Sylwia przeszła immunoterapię, a po niej została jej już tylko chemia. Terapia w Niemczech to także swego rodzaju immunoterapia, z tym że oni tworzą specjalną szczepionkę z krwi chorej osoby, skierowaną typowo przeciwko jej komórkom rakowym. Niestety leczenie to jest bardzo kosztowne...- mówi pani **Izabela**, siostra chorej chełmianki.

Historia walki pani Sylwii z chorobą zaczęła się w 2020 roku. Kobieta często chorowała na zapalenie płuc, przeszła

także Covid-19, po czym lekarz zalecił jej zrobienie prześwietlenia płuc. Wtedy na badaniu wyszły niepokojące zmiany...

- Rak... kiedy słyszy się taką diagnozę, wszystko się zmienia... Wszystko przestaje mieć znaczenie poza jednym - tym, by wyzdrowieć, by żyć... Rak zdiagnozowany bardzo wcześnie daje duże szanse na to, że uda się go pokonać. Niestety, kiedy u mnie zdiagnozowano raka, guz był już tak duży, że nie nadawał się do operacji... Były przerzuty na drugie płuco i do węzłów chłonnych. Zaczęła się rozpaczliwa walka o życie... - opowiada pani Sylwia.

Początkowo chełmianka została zakwalifikowana do programu lekowego. Pierwsze leczenie - immunoterapia - przez pewien czas przynosiło efekty. Całe życie rodziny podporządkowane zostało pod harmonogram cykli leczenia.

- Nowotwór nie rozsiewał się dalej, lekarze byli zadowoleni, a w moje serce wróciła nadzieja. Niestety, po jakimś czasie guz urósł... Leczenie przestało działać, we wrześniu 2023 roku okazało się, że doszło do progresji choroby. To był kolejny cios w samo serce...- wspomina chełmianka.

Teraz pani Sylwia przyjmuje kolejną chemię, którą nieźle znosi, lecz jej rodzina nadal szuka wszystkich dostępnych możliwości leczenia. Taka nadzieja na przedłużenie życia kobiety pojawiła się za sprawą niemieckiej kliniki.

- Zostałam zakwalifikowana do leczenia w Centrum Onkologii w Kolonii. Jestem po pierwszej wizycie i wiem już, że to leczenie może dać mi szansę na dłuższe życie... Równolegle do chemioterapii przejdę tam immunoterapię, inną niż w Polsce. Składać się będzie z 3 cykli leczenia, między poszczególnymi cyklami będzie ok. 3 tygodni przerwy. Leczenie w Niemczech ma też wzmocnić wykończony organizm i dać mi siłę do dalszej walki o życie. Niestety, koszty leczenia są bardzo wysokie. Gdybym miała pieniądze, mogłabym jechać do Niemiec już jutro... Nie mam i przeraża mnie to, że z każdym dniem moje szanse maleją! Rak jest bezlitosnym przeciwnikiem... Są chwile, w których jest bardzo ciężko, a ja bardzo się boję...

Rodzina chorej kobiety założyła zbiórkę na leczenie w Kolonii. Aby pomóc pani Sylwii w tej arcytrudnej walce, wystarczy wpłacić choćby kilka złotych.

- Potrzebuję wsparcia ludzi wielkiego serca, którzy podarują mi nadzieję na lepsze jutro i dadzą szansę na dłuższą obecność w życiu syna. Będę wdzięczna za każdą złotówkę, każde słowo wsparcia, każde udostępnienie. Chcę dożyć momentu, gdy Szymek kończy podstawówkę, dorasta, chcę go wychować i zobaczyć, jakim człowiekiem się staje. Nie chcę umrzeć na oczach mojego dziecka! Proszę, pomóż mi, nie ma chwili do stracenia...

Link do zbiórki: siepomaga.pl/sylwia **AW**

Coraz silniejsza Łezka szuka kochającego domu

CHEŁM Łezka to suczka, którą ktoś pozostawił pod bramą chełmskiego schroniska na niemalże pewną śmierć. Suczka była zaniedbana i zagłodzona! Na szczęście dzięki opiece pracowników i wolontariuszy Chełmskiego Schroniska dla Zwierząt powoli wraca do zdrowia. Teraz najważniejsze jest, aby znalazła kochający dom.

„Kochani zagłodzona niemalże na śmierć i zostawiona pod bramą Schroniska Łezka ma się lepiej. Można powiedzieć, że najgorsze za nami i wygraliśmy życie!!!" - tą pozytywną wiadomością zaczynają swój wpis wolontariusze Chełmskiego Schroniska dla Zwierząt.

Łezka, która w Wielki Piątek została porzucona przy bramie schroniska, przytyła już kilogram. Opiekujące się nią osoby bardzo cieszy, że ma apetyt i nabrała sił, by chodzić, a nawet biegać!

- Musimy być bardzo ostrożni, bo mimo że stan Łezki jest lepszy i stabilny, to nadal utrzymuje się ogromny stan zapalny

fot. Chełmskie schronisko dla zwierząt

w organizmie i anemia. W kolejnych badaniach wyszło, że ma uszkodzoną tarczycę i wątrobę, ale podejrzewamy, że jest to spowodowane wyniszczeniem organizmu. Podajemy leki i wierzymy, że się wszystko zregeneruje - mówi **Katarzyna Kalita** z Chełmskiego Schroniska dla Zwierząt.

Łezka niestety ma też chorobę immunologiczną, która objawia się pękaniem skóry w niektórych miejscach i łuszczeniem się opuszek na łapkach, w związku z czym musi przyjmować steryd.

- Oczywiście nie tracimy nadziei i szukamy domu, który zaopiekuje się tą babunią i pokocha ją taką, jaka jest... A jest cudowna i bardzo grzeczna. Znajduje ukojenie w ramionach człowieka. Dogada się z innymi zwierzętami. Bardzo lubi spacerować i spędzać czas na słońcu i trawie. Nowemu właścicielowi zapewnimy pomoc w leczeniu, karmieniu i opiece nad Łezką - mówi Kalita i dodaje: - Bardzo dziękujemy wszystkim, którzy do tej pory nas wsparli w walce o życie Łezki i z góry dziękujemy, jeśli ktoś jeszcze zechce nas wesprzeć. Można osobiście przywieźć lub zamówić karmę dla niej. Do tej pory jadła gotowane jedzenie, ale powoli przestawiamy ją na karmę mokrą (puszki) lepszej jakości.

Oprócz domu tymczasowego (a najlepiej stałego), potrzebne są także środki finansowe na leczenie suczki. Schronisko prowadzi zbiórkę (ratujemyzwierzaki.pl/zaglodzonalezka), gdzie każdy może wpłacić choćby drobną kwotę. Wszystkie środki, jakie nie zostaną wykorzystane na leczenie Łezki, schronisko przekaże na rzecz innych potrzebujących zwierząt. **AW**

eprasa.pl 8817385bf0

Festyn Ekologiczny z okazji Dnia Ziemi!

CHEŁM W czwartek (18 kwietnia) na terenie Chełmskiej Biblioteki Publicznej odbył się ekologiczny piknik, który przyciągnął tłumy dzieci z chełmskich przedszkoli! Organizatorzy przygotowali dla nich, ale i dorosłych wiele atrakcji. Można też było oddać elektrośmieci, a w zamian otrzymać sadzonkę.

Następnego dnia (19 kwietnia) na chełmskim deptaku pojawili się przedstawiciele Miejskiego Przedsiębiorstwa Gospodarki Komunalnej, którzy rozmawiali z mieszkańcami na temat segregacji śmieci, rozdawali też woreczki wielokrotnego użytku na owoce i warzywa.

- To wszystko dzieje się w związku ze Światowym Dniem Ziemi. Co roku organizujemy sprzątanie świata, tym razem zgłosiło się prawie 50 grup, czyli ponad 3000 uczestników. Wczoraj odbył się happening w Chełmskiej Bibliotece Publicznej. Zbieraliśmy elektrośmieci właśnie dla biblioteki, za które zostaną zakupione nowe egzemplarze książek dla naszych mieszkańców. Dzisiaj rozdajemy woreczki wielokrotnego użytku na owoce i warzywa, tak żeby propagować nowe nawyki wśród chełmian - powiedziała nam podczas piątkowej akcji **Magdalena Gardzińska- Kabała** z MPGK w Chełmie.

Na deptaku były też dzieci z Przedszkola Miejskiego nr 11, które dzień wcześniej uczestniczyły w pikniku ekologicznym. Zaimponowały zarówno nam, jak i przedstawicielom MPGK, swoją wiedzą na temat segregacji odpadów. **AW**

Nie tylko młoda krew ratuje życie

CHEŁM O tym, że krew ratuje życie i zdrowie, nie trzeba nikogo przekonywać. Choć z roku na rok rośnie liczba dawców, życiodajnego płynu ciągle brakuje. W magazynach RCKiK w Lublinie kończą się zapasy krwi grupy A RhD (-) i B RhD (-) oraz 0 RhD (-). Chcesz pomóc?

Już dzisiaj, 22 kwietnia, Zespół Szkół Ekonomicznych i Mundurowych im. gen. Władysława Andersa w Chełmie wraz z Regionalnym Centrum Krwiodawstwa i Krwiolecznictwa w Lublinie organizują terenową akcję poboru krwi. Przebiegać ona będzie pod hasłem „Młoda krew ratuje życie". Chętni do podzielenia się najcenniejszym darem, jaki można ofiarować drugiemu człowiekowi, mogą się zgłaszać do szkolnej auli w godzinach od 8.45 do 13.

Nasza redakcja wspólnie z radiem Bon Ton objęła patronat medialny nad tą akcją.

Z kolei w niedziele, 28 kwietnia, od godziny 9 do 13 ambulans RCKiK stał będzie przy parafii Chrystusa Odkupiciela przy ul. ks. Marcelego Mrozka 2.

Przypominamy, że krew mogą oddawać osoby od 18 do 65 roku życia, które ważą co najmniej 50 kilogramów. Stan zdrowia krwiodawcy powinien odpowiadać niezbędnym wymaganiom zdrowotnym, aby pobranie krwi nie wywołało ewentualnych ujemnych skutków dla jego stanu zdrowia lub stanu zdrowia przyszłego biorcy.

Jednorazowo pobiera się tylko 450 ml pełnej krwi. Dzień, w którym oddaje się krew oraz następny są dniami wolnymi. **szer**

Wyśpiewali sukces po angielsku

fot. IV LO w Chełmie

CHEŁM Gala XXI Wojewódzkiego Festiwalu Piosenki Anglojęzycznej odbyła się we wtorek (16 kwietnia) w Chełmskim Domu Kultury. To największy festiwal piosenki obcojęzycznej w regionie. Głównym organizatorem jest IV Liceum Ogólnokształcące z Oddziałami Integracyjnymi w Chełmie. Rokrocznie w imprezie tej uczestniczą setki młodych artystów.

Do koncertu finałowego konkursu głównego XXI WFPA zakwalifikowano 26 solistów i 3 zespoły ze szkół ponadpodstawowych z: Lublina, Chełma, Świdnika, Hrubieszowa, Zamościa, Grabowca, Białej Podlaskiej, Milejowa, Ryk, Okszowa, Łukowa, Radzynia Podlaskiego, Świdnika, Turobina, Poniatowej, Biłgoraja, Parczewa i Puław.

Wyniki XXI WFPA przedstawiają się następująco: soliści: I miejsce – **Hanna Ligęza** (III LO Lublin); II miejsce – **Izabela Białek** (I LO Biłgoraj); II miejsce – **Jakub Rogala** (ZSO nr 1 Puławy); III miejsce – **Julia Lato** (IV LO Chełm); III miejsce – **Wiktoria Denis** (I LO Świdnik).

Wyróżnienie za doskonały język otrzymał **Karol Litwin** (LO Zespół Szkół – Grabowiec). Nagrodę Dyrektora IV LO w Chełmie otrzymała **Julia Nowacka** (Studio Wokalne „Głosu Warte" Chełm). Laureatkami w kategorii zespoły zostały: **Aleksandra Skrzypczuk i Karina Pastuła** (II LO Zamość).

Na scenie CHDK zaprezentowało się również 11 finalistów X Kuźni Młodych Talentów. Laureatami zostali: I miejsce – **Gabriela Brus** (SP nr 5 Chełm); II miejsce – **Alicja Praczyk** (SP nr 2 Parczew) i III miejsce – **Dominik Simakowski** (Studio Wokalne „Uwolnij Głos" Chełm). **red**

Auto uderzyło w drzewo

GM. WŁODAWA Zdarzenie drogowe na drodze wojewódzkiej nr 812 w Korolówce-Osadzie. W czwartek (18 kwietnia) auto osobowe uderzyło w drzewo.

fot. KPP we Włodawie

Volkswagenem kierował 20-letni mieszkaniec gminy Wyryki. Jechał sam i na prostym odcinku drogi z niewyjaśnionych do tej pory przyczyn zjechał z szosy i czołowo uderzył w drzewo.

20-latek był przytomny, gdy załoga karetki pogotowia zabierała go do szpitala. Policja teraz wyjaśnia okoliczności zdarzenia. **(apm)**

Klub „Oaza Radości" świętował roczek

CHEŁM W niedzielę (14 kwietnia) w Klubie Seniora „Oaza Radości" świętowano 1 rocznicę jego działalności.

Spotkanie zostało zorganizowane przez przewodniczącą **Leokadię Skubij.** Oczywiście była część artystyczna, czyli występy Klubowego Zespołu Chóralno-Tanecznego. Śpiewano piosenki i wystawiono skecz o emerytach. Były też tańce. Na parkiet „porywał" Zespół Muzyczny „Sommer". Nie zabrakło też urodzinowego tortu, szampana i różnych smakołyków. **red**

eprasa.pl 8817385bf0

Leczenie uzdrowiskowe dzieci i młodzieży

REGION W 2023 r. z leczenia uzdrowiskowego skorzystało blisko 500 dzieci z województwa lubelskiego, a za udzielone im świadczenia Lubelski Oddział Funduszu zapłacił 2,3 mln zł.

fot. freepik/ zdjęcie ilustracyjne

Leczenie uzdrowiskowe jest kontynuacją leczenia, które rozpoczęło się w szpitalu lub w przychodni. Skorzystać z niego mogą osoby ubezpieczone po otrzymaniu skierowania.

O skierowaniu dziecka na leczenie uzdrowiskowe zawsze decyduje lekarz. Jest ono dostępne dla małych pacjentów już od ukończenia trzeciego roku życia. Pobyt w uzdrowisku jest całkowicie bezpłatny. Finansuje go Narodowy Fundusz Zdrowia.

Jakie choroby leczy się w uzdrowiskach?

- Do najczęściej leczonych schorzeń w uzdrowiskach dziecięcych należą: choroby górnych i dolnych dróg oddechowych, choroby ortopedyczno-urazowe, otyłość i choroby reumatologiczne – informuje dr nauk medycznych **Apolinary Ginszt**, który ocenia wnioski w Lubelskim OW NFZ i kwalifikuje pacjentów na leczenie sanatoryjne.

Czas trwania turnusu

Dr Ginszt wyjaśnia, że dzieci od 3 do 6 lat kwalifikowane są na 21-dniowe uzdrowiskowe leczenie sanatoryjne. W trakcie tego leczenia mają one wykonywane średnio 3 zabiegi dziennie, musi ich być co najmniej 54 w trakcie turnusu. Natomiast w ramach uzdrowiskowego leczenia szpitalnego dzieci w wieku od 3 do 18 lat leczone są w ramach 27-dniowego turnusu. Przysługuje im co najmniej 66 zabiegów fizjoterapeutycznych, średnio 3 zabiegi dziennie.

Jakie zabiegi na NFZ?

W uzdrowisku wykorzystywane są różne bogactwa surowców naturalnych i czynniki fizyczne tj.: wody mineralne, borowiny, bodźce klimatoterapeutyczne, hydroterapia, fizykoterapia czy kinezyterapia. W czasie pobytu, w zależności od profilu uzdrowiska, a także od potrzeb i wskazań dzieci i młodzież mogą skorzystać m.in. z: balneoterapii, kuracji pitnych i inhalacji, hydroterapii, ciepłolecznictwa, światłolecznictwa, elektroterapii, kinezyterapii, masażu leczniczego, gimnastyki indywidualnej i zbiorowej, edukacji dla zdrowia - nauki zdrowego stylu życia (racjonalne żywienie, aktywność fizyczna).

Gdzie na leczenie uzdrowiskowe?

Dzieci i młodzież z województwa lubelskiego kierowane są do sanatoriów na terenie całej Polski m.in. do Rabki, Rymanowa Zdrów, Ciechocinka, Kudowy czy Dąbek.

Pacjenci mogą korzystać z leczenia uzrowiskowego przez cały rok, nie tylko w okresie wakacyjnym. Podczas pobytu w uzdrowisku mają również zapewnioną naukę na poziomie szkoły podstawowej i ponadpodstawowej.

Lubelski Oddział Wojewódzki NFZ na bieżąco potwierdza skierowania na leczenie sanatoryjne dzieci, które bez oczekiwania w kolejce kierowane są na leczenie uzdrowiskowe.

Mały pacjent w sanatorium

- Moja córka w poprzednim roku bardzo często chorowała na zapalenie oskrzeli. Nasz pediatra zasugerował wyjazd do sanatorium i wystawił skierowanie. Szybko dostałyśmy informacje z NFZ o terminie wyjazdu na leczenie córki do ośrodka w Dąbkach – mówi **pani Magda**, mama trzyletniej Mai. Obawiałam się, czy moja córka nie będzie się stresowała niektórymi zabiegami. Niepotrzebnie się martwiłam – osoby, które przeprowadzają te zabiegi, mają doskonałe podejście i dzięki temu nawet małe dzieci mogą w pełni skorzystać z leczenia. Także infrastruktura sanatorium i wyżywienie są w pełni dostosowanie do najmłodszych pacjentów – dodaje mama Mai.

Jak wyjechać z dzieckiem do uzdrowiska na NFZ?

- Narodowy Fundusz Zdrowia w najnowszym Poradniku Pacjenta, opublikował odcinek, w którym przypominamy, czym jest leczenie uzdrowiskowe dla dzieci i młodzieży, jakie świadczenia przysługują bezpłatnie, kto wystawia skierowanie, kiedy dziecko powinno być pod opieką rodzica – zachęca do zapoznania się z tymi informacjami **Małgorzata Bartoszek**, rzecznik prasowa Lubelskiego Oddziału Wojewódzkiego Narodowego Funduszu Zdrowia. - Poradnik to praktyczny przewodnik po systemie ochrony zdrowia z perspektywy pacjenta. Pisany jest prosto i konkretnie - dodaje.

Wszystkie poradniki dostępne są na stronie https://www.nfz.gov.pl/dla-pacjenta/poradnik-pacjenta/.**szer (źródło NFZ O/Lublin)**

Dzieci w wieku 3-6 lat przebywają na leczeniu pod opieką rodzica lub innego opiekuna prawnego. Opiekunowie mogą zmieniać się w czasie turnusu. Opiekun ponosi pełną odpłatność za swój pobyt zgodnie ze stawką danego świadczeniodawcy. W przypadku mózgowego porażenia dziecięcego lub niektórych schorzeń neurologicznych opiekun może towarzyszyć dziecku do 18 roku życia.

Nie bój się mammografii

REGION Przypominamy wszystkim paniom w wieku od 45 do 74 lat, że mogą skorzystać z darmowej mammografii i zachęcamy do badań. W tym tygodniu, a dokładnie w czwartek, 25 kwietnia, mobilne pracownie przyjadą do Chełma i Kraśniczyna.

fot. Kabay/ yacobchuk

W programie mogą uczestniczyć ubezpieczone panie, które nie były leczone z powodu raka piersi i jednocześnie w ciągu ostatnich 2 lat nie miały wykonanej mammografii w ramach programu lub otrzymały wynik ze wskazaniem do wykonania badania po 12 miesiącach (dotyczy kobiet, u których w rodzinie wykryto raka piersi u matki, siostry, córki) lub w badaniu genetycznym stwierdzono mutacje w genach BRCA 1 i BRCA 2.

W **Chełmie** mammobus stał będzie na parkingu przy ul. Sybiraków 5. Badania będą wykonywane w godzinach 9-16. Numer telefonu do rejestracji - 58 666 24 44.

W **Kraśniczynie** miejscem postoju mobilnej pracowni będzie parking przy budynku urzędu gminy, ul. Kościuszki 21. Zainteresowane panie mogą się zgłaszać w godzinach 8-14. Zapisy pod numerami: 723 351 002 i 723 351 003

Nie jest wymagane skierowanie lekarskie. Nie obowiązuje też rejonizacja. Mammografię można zrobić w dowolnej miejscowości niezależnie od miejsca zamieszkania. Na wizytę należy wziąć ze sobą dokument tożsamości i zdjęcia z poprzednich mammografii, o ile była robiona. Pomoże to lekarzowi zinterpretować wynik, a w wielu przypadkach uniknąć wykonywania dodatkowych badań. **szer**

Europejski Tydzień Szczepień

Szczepienia ochronne okazały się najskuteczniejszym dotąd narzędziem zwalczania chorób zakaźnych (chronią nas przed 26 chorobami). Dzięki nim wykorzeniono najgroźniejszą plagę ludzkości, jaką była ospa prawdziwa.

W dniach 21-27 kwietnia obchodzimy Europejski Tydzień Szczepień. Jest to inicjatywą Światowej Organizacji Zdrowia. Jej celem jest zwiększenie wiedzy na temat korzyści wynikających ze szczepień oraz ryzyka związanego ze spadkiem osób zaszczepionych.

- Obowiązkowe szczepienia ochronne są skuteczną metodą zapobiegania zachorowaniom na choroby zakaźne. Szczegółowy wykaz tych chorób oraz m.in. osób lub grup osób obowiązanych do poddawania się nim określa Rozporządzenie Ministra – przypominają pracownicy chełmskiego sanepidu. I dodają: - Szczepiąc się, chronimy nie tylko siebie, ale także małe dzieci, osoby starsze, osoby ze słabym układem odpornościowym, pacjentów onkologicznych i osoby niemogące przyjąć szczepionki z powodów medycznych, a więc wszystkich tych, którzy są zagrożeni w sytuacji szerzenia się chorób w społecznościach. **szer**

LEK DENT Chełm ul. Wołyńska 32
Dr n.med. Krzysztof Wojewoda
Specjalista Ginekolog-Położnik
zaprasza
wtorki środy piątki
USG i KTG (w ramach wizyty)
Kolposkopia
Rejestracja tel. 82 563 13 53, 82 565 13 53
4184

Lek. med. Zbigniew Bąk
SPECJALISTA NEUROLOG
Chełm, ul. Zachodnia 41 (os. Gwarek)
Przyjmuje: poniedziałki, czwartki, od godz. 16.00
Rejestracja telefoniczna 82 564 30 74
3236

NEUROLOGICZNY GABINET LEKARSKI
lekarz Teresa Serwacka spec. neurolog
Pracownia EEG - badanie czynności mózgu
DOPPLER - przepływ krwi (tętnice, żyły)
USG
Chełm, Rejowiecka 119
Rejestracja tel.: 502 297 639, 508 654 759
82 565 56 98, 512 835 211
7237

TESSA MEDICA
www.tessamedica.pl
tel. 82 565 40 68
ZAPRASZAMY DO NOWEJ SIEDZIBY

ul. Lubelska 166
W CHEŁMIE
USG, RTG
Poradnia Ginekologiczna
Poradnia Endokrynologiczna
Odbiór wyników online
www.wyniki.tessamedica.pl
7871

APTEKA Na Deptaku
pn-pt 7:00 - 19:00
sob 7:00 - 17:00
ul. Lwowska 21/7 Chełm
3650

www.nzozlekdent.pl
LEK-DENT Chełm, ul. Wołyńska 32
lek. med. Tomasz Wojewoda
specjalista ginekolog-położnik
zaprasza
poniedziałki - 16:00 - 18:00
KOMPLEKSOWA OPIEKA położnicza i ginekologiczna
USG, KTG i cytologia
Rejestracja tel. 82 563 13 53, 82 565 13 53
3061

APTEKA pomocna
pn - pt 7:00 - 21:00
sob 8:00 - 21:00
ul. Szpitalna 40 Chełm
4749

PRACOWNIA PROTETYCZNA
Technik dentystyczny
Jadwiga Branecka - Kania
pl. Kupiecki 10 (II piętro)
pon. - pt.: 10.00 - 16.00
Tel: 606 902 148
3858

PSYCHOTERAPEUTA
EWA JOACHIMOWICZ
Gabinet Psychoterapii i Rozwoju Nako
784 912 289
Chełm, ul. Wołyńska 32, gab. 33
Terapia indywidualna: dzieci, młodzież, dorośli
Terapia par, małżeństw
6929

GABINET ZDROWIA PSYCHICZNEGO
PRZYCHODNIA SPECJALISTYCZNA CENTRUM
Dr n. med. Marek Daniłosio
lekarz specjalista psychiatra
specjalista psychiatra dzieci i młodzieży, psychoterapeuta
leczenie zaburzeń psychicznych u dorosłych, młodzieży i dzieci
Chełm, ul. Szpitalna 47/10
82 569 90 10, 82 569 90 11
www.przychodniacentrum.com
7838

eprasa.pl 8817385bf0

Co jest grane?

FILM DLA KOSMITÓW

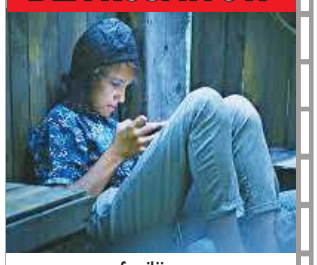

familijny

Czternastoletni Jeremi jest youtuberem, a jego ojciec – pracownik agencji kosmicznej obiecuje pokazać mu w wakacje start prawdziwej rakiety. Plany ulegają zmianie. Jeremi zostaje wysłany do swojego dziadka na wieś. Żeby odciągnąć syna od Internetu, ojciec przygotowuje dla niego specjalne zadanie – chłopiec musi przygotować filmowy list do kosmitów, który pomoże uratować świat.

CHEŁM
CKF ZORZA 22-25 kwietnia – godz. 14
WŁODAWA
KINO WDK 26-28 kwietnia - godz. 17

MÓJ PIES ARTUR

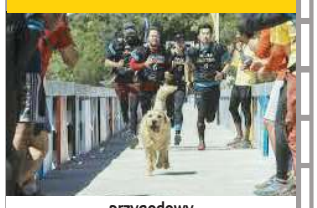

przygodowy

Michael Light wraz z 3-osobową ekipą zaufanych zawodników przystępuje do Mistrzostw Świata w Rajdach Przygodowych na Dominikanie. Przez 10 dni – pieszo, kajakami i na rowerze będzie musiał pokonać prawie 700 kilometrów. Nie przypuszcza, że jego zespół rozrośnie się o dodatkowego członka. Będzie nim bohaterski pies – Artur. Połączeni nierozerwalną więzią rzucą wyzwanie dżungli, falom i ograniczeniom własnych organizmów.

CHEŁM
CKF ZORZA 26 kwietnia – godz. 14 i 16; 27-28 kwietnia – 11 i 13

CZERWONE MAKI

dramat wojenny

Historię bitwy oglądamy oczami Jędrka, młodego chłopaka, który przeszedł przez łagrowe piekło i opuścił Rosję wraz z Armią Andersa jako jedna z tysięcy sierot. Zetknięcie się z żołnierzami II Korpusu oraz budząca się miłość do sanitariuszki Poli sprawią, że Jędrek przejdzie głęboką przemianę. A atak na klasztor położony na wzgórzach Monte Cassino zmieni na zawsze życie Jędrka.

CHEŁM
CKF ZORZA 22 kwietnia – godz. 18; 23 kwietnia – 20.30; 24 kwietnia – godz. 18; 25 kwietnia – godz. 21
WŁODAWA
KINO WDK 24-25 kwietnia - godz. 18.30

Tryptyk Biłgorajski ponownie w Żółtańcach

KONCERT W najbliższy piątek, 26 kwietnia, o godz. 19 w Ex Oriente Lux house gigs w Żółtańcach wystąpi Magda Kuraś z Quintetem. Zespół, który gościł w domu Beaty Szewczyk i Damiana Orłowskiego wraca do nich po ośmiu miesiącach z kontynuacją projektu „Zielono zasiała - Tryptyk biłgorajski". To będzie jego druga część – „Niebiesko jej wzeszło".

fot. Alicja Monastyrska

Grupa zaprezentuje stare i nowe kawałki, ale... i tak wszystko zabrzmi inaczej niż wcześniej. Tym razem to nie tylko koncert - to spektakl o miłości, tęsknocie i odrodzeniu. To śpiew, muzyka i taniec - to nowa jakość i świeżość.

Ich „Tryptyk Biłgorajski" opowiada historię tęsknoty, rozdartego serca i oczyszczenia. To niejako obrzęd muzyczny, w którym poprzez otwarcie się na trudne emocje, nazwanie i pozwolenie sobie na przeżycie ich, następuje uwolnienie emocjonalne.

Oryginalne teksty stały się punktem wyjścia do stworzenia przez zespół własnych kompozycji. Nie są to jazzowe aranżacje ludowych utworów, ale próba odwzorowania kapeli wiejskiej z zachowaniem wpływów muzycznych każdego z członków zespołu oraz ich osobistych przeżyć, które w muzycznym eliksirze rytualnym mieszają z dźwiękami.

Magda, która pochodzi z Biłgoraja, wybrała te pieśni z okolic swojego rodzinnego miasta.

W Żółtańcach wystąpią **Magda Kuraś**, która łączy na scenie wokal z tańcem, **Maciej Świniarski** (wokal, burza, tamburyn), **Ziemowit Klimek** (kontrabas, wokal) i **Kuba Krzanowski** (perkusja, wokal).

Żeby wziąć udział w koncercie, należy skontaktować się z organizatorem, dzwoniąc pod numer 501-115-555 lub wysyłając e-mail na adres swiatlozewschodu@gmail.com. „Wejściówka" kosztuje „co łaska". Sugerowana kwota – 40 zł (nie wypada wrzucić mniej; wypada wrzucić więcej). Liczba miejsc ograniczona do 50 osób. **szer**

Dzień później, 27 kwietnia, Magda Kuraś Quintet wystąpi w Dworze Sztuki w Siennicy Różanej. Koncert będzie wydarzeniem towarzyszącym otwarciu wystawy malarstwa **Krzysztofa Gliszczyńskiego**. Początek wernisażu o godz. 18. Patronat medialny nad imprezą objęły m.in. redakcje Super Tygodnia i radia Bon Ton.

Historia fajki i jej palenia

WYSTAWA W Muzeum Ziemi Chełmskiej im. W. Ambroziewicza oglądać można wystawę „Mieszczańska kultura palenia tytoniu. Fajki w nowożytnej tradycji i obyczajowości mieszkańców Krakowa".

Wszystkie zaprezentowane na niej zabytki archeologiczne związane z paleniem tytoniu w dawnych czasach (m.in. gliniane fajki jednorodne, kulki oraz akcesoria wykonane z porcelany), pochodzą z okresu od XVII do 1. połowy. XX w. i stanowią unikalną kolekcję zbiorów Muzeum Archeologicznego w Krakowie. Wystawa została zrealizowana według pomysłu **Jakuba Puziuka**, pracownika krakowskiego muzeum.

Prezentuje nowatorskie spojrzenie na jedną z ważniejszych kategorii źródeł archeologicznych w okresie nowożytnym.

- Ekspozycja przenosi zwiedzającego do egzotycznego świata tureckiej kawiarni, stanowiącej orientalne tło dla głównego nurtu narracji – przedstawienia dotychczasowego stanu wiedzy na temat historii krakowskiego fajczarstwa w oparciu o znaleziska archeologiczne – czytamy w zaproszeniu na wystawę. **szer**

Jaka piękna katastrofa

STAND-UP 10 maja kolejne spotkanie ze stand-upem. Tym razem w Chełmskim Domu Kultury gościć będzie Antoni Syrek-Dąbrowski z programem „Jaka piękna katastrofa".

Komik, improwizator, scenarzysta, aktor działa na scenie komediowej od 2010 roku. Wziął udział w takich programach jak: HBO Stand-up Comedy Club, obu sezonach Comedy Central Prezentuje: Stand-up! oraz Tylko dla dorosłych w TVP2. Udało mu się również zakwalifikować do programu Stand-up Express - kolaboracji komików z całej Europy Wschodniej, gdzie występował po angielsku. Improwizacji komediowej uczył się od mistrzów tej formy w teatrze „iO" w Chicago. Improwizuje od ponad czterech lat.

Program, który zaprezentuje Chełmie to zapiski jego przeżyć z ostatniego roku. Jak mówi, jego perspektywa zmieniła się znacznie, odkąd został ojcem.

Przed **Antonim Syrek-Dąbrowskim** na scenie pojawi się support. Początek występu o godz. 19.

Bilety dostępne na: https://bkb.pl/113611-893a3na. **szer**

Będzie jazz

KONCERT 30 kwietnia przypada Międzynarodowy Dzień Jazzu. Państwowa Szkoła Muzyczna I i II stopnia im. Witolda Lutosławskiego w Krasnymstawie uczci go koncertem zatytułowanym „Od Barkaroli do Disco Fever".

Wystąpią Big Band oraz Combo Jazzowe, w skład którego wchodzą uczniowie i nauczyciele PSM w Krasnymstawie pod kierownictwem **Mieczysława Pawelca**.

Koncert odbędzie się w Krasnostawskim Domu Kultury. Początek o godzinie 18. Wstęp wolny. **szer**

Świat arabskich kobiet

SEANS Na najbliższym spotkaniu Dyskusyjnego Klubu Filmowego Rewers „Cztery córki" w reżyserii Kaouther Ben Hanii. To prawdziwa historia matki i jej córek, mieszkanek Tunezji. Projekcja w CKF „Zorza" 25 kwietnia o godz. 18. Gościem specjalnym będzie znany już chełmskim kinomanom Artur Zaborski.

„Cztery córki" to połączeniem fabuły, dokumentu, policyjnej rekonstrukcji i psychodramy. Bohaterką jest Olfa (w bolesnych scenach zastąpiła ją aktorka Hind Sabri), pochodząca z nizin matka czterech córek. Dwie najmłodsze występują w filmie, dwie najstarsze są nieobecne, dołączyły do Państwa Islamskiego (Daesh) w Libii, dokonując wraz z grupą dżihadystów zamachów terrorystycznych w Tunezji w 2015 r., zastąpiły je aktorki.

Ich zniknięcie jest tematem pasjonującego „śledztwa". Ben Hania tropi siłę problematycznego międzypokoleniowego kobiecego przekazu, wydobywa na światło dzienne powszechnie akceptowaną domową i systemową przemoc, punktuje sposób, w jaki pozornie odległe przemiany polityczne kształtują los jednostek.

W filmie usłyszeć można wszystkich rozmów, jakie toczyły się pomiędzy autentycznymi postaciami i odtwórczyniami ról, co w niezwykły sposób wzmocniła prawdziwość i dramatyczność całej opowieści.

Film jest koprodukcją międzynarodową Francji, Tunezji, Niemiec i Arabii Saudyjskiej. Walczył o Złotą Palmę na 76. Festiwalu Filmowym w Cannes Został też wybrany jako tunezyjski obraz w kategorii Najlepszy Międzynarodowy Film Fabularny na 96. ceremonii rozdania Oscarów i był nominowany do nagrody dla najlepszego filmu dokumentalnego. **szer**

Co jest grane?

BACK TO BLACK. HISTORIA AMY WINEHOUSE

biograficzny

Film przedstawia historię muzycznej ikony, ukazując lata spędzone w tętniącym życiem londyńskim Camden oraz drogę do światowej sławy. Skupia się na niezwykłym geniuszu, kreatywności, poczuciu humoru i szczerości Amy, które towarzyszyły jej we wszystkim, co robiła, a także próbuje zrozumieć jej demony.

CHEŁM
CKF ZORZA 27 kwietnia – godz. 17.15; 28 kwietnia – 19.45

OMEN. POCZĄTEK

horror

Akcja filmu rozpoczyna się, kiedy młoda Amerykanka zostaje wysłana do Rzymu, gdzie ma rozpocząć życie w jednym z tamtejszych kościołów. Niestety, na swojej drodze napotyka mroczne siły, przez które zaczyna kwestionować swoją wiarę w Boga. Jakby tego było mało, odkryje też spisek, którego celem jest doprowadzenie do narodzin zła wcielonego.

CHEŁM
KINO MORSKIE OKO 25 kwietnia – godz. 20
WŁODAWA
KINO WDK 26-28 kwietnia - godz. 19

PAMIĘĆ

dramat

Sylvia jest pracownikiem socjalnym, prowadzi proste i uporządkowane życie: córka, praca, spotkania AA. Sytuacja ulega gwałtownej zmianie, gdy wraca ze zjazdu absolwentów liceum, do którego uczęszczała, a jej śladem podąża Saul, dawny kolega ze szkoły. Niespodziewane spotkanie będzie miało głęboki wpływ na nich oboje, otwierając drzwi do przeszłości.

CHEŁM
CKF ZORZA 26 kwietnia – godz. 18; 27-28 kwietnia –15

eprasa.pl 8817385bf0

Faworyt bez punktów

SIATKÓWKA Pierwszy dwumecz półfinałowy zupełnie nie poszedł po myśli Bogdanki Arki Chełm. Wicelider tabeli po rundzie zasadniczej uległ u siebie zespołowi BBTS-u Bielsko-Biała 0:3 (20:25, 25:27, 23:25).

Pierwszy set niemal do samego końca był walką punkt za punkt. Przy stanie 20:20 w grę gospodarzy wdarły się błędy i chaos, co przełożyło się na to, że wyniku po swojej stronie już nie poprawili, a rywale z Bielska-Białej pewnie wygrali tę część meczu. Od połowy drugiego, tak samo wyrównanego seta, Arka wysunęła się na lekkie prowadzenie, jednak przy stanie 23:20 znów wdarły się błędy. Najpierw piłkę w siatkę posłał **Kajetan Kulik**, a następnie siatkarze BBTS-u skutecznie zaatakowali nasz blok. Finalnie, gościom ponownie udało się wyrwać seta, kończąc go asem serwisowym **Szymona Janusa**. Trzeci set nie zwiastował niczego dobrego dla gospodarzy, ponieważ wiele punktów wpadało na ich konto po błędach rywali, sami również popełniali ich sporo, przede wszystkim w obronie oraz konstruowaniu zarówno akcji, jak i szczelnego bloku. Bardzo nerwowo zrobiło się, kiedy na tablicy pojawił się wynik 21:24 i sędzia dwukrotnie podyktował punkty dla Arki. Przyjezdni mieli co do nich wątpliwości i pod siatką zrobiło się gorąco, a niektórzy zawodnicy ledwo zachowywali spokój. Żółtą kartką po stronie BBTS-u został ukarany **Kamil Dębski**, taki sam kartonik otrzymał **Patryk Szwaradzki**. Chwilę później arbiter pokazał mu czerwoną kartę i nasz atakujący musiał opuścić boisko. Arka nie zdobyła już żadnego punktu, a zwycięstwo dla zespołu z Bielska-Białej przypieczętował **Mateusz Zawalski**. Nagrodę MVP otrzymał rozgrywający drużyny gości Szymon Janus.

Drugie spotkanie obu zespołów rozegrane zostanie w hali BBTS-u 24 kwietnia. Jeśli wygrają go gospodarze, to awansują do finału. Jeżeli jednak górą będzie Arka, to o wejściu do ostatniego starcie zadecyduje trzecie spotkanie. **MP**

Cieślak rzucał najcelniej

DART 19 kwietnia zawodnicy Steel Dart Chełm rozegrali szósty turniej z cyklu wiosennych zmagań. Tym razem przed tarczami w barze Miś stanęło 13 osób. W fazie play-off rywalizowano do czterech wygranych legów, a w walce o podium do pięciu.

Najdłużej w tym turnieju pozostali **Jarosław Nowosad**, **Grzegorz Cieślak**, **Marcin Oleszczuk** i **Andrzej Gula**. W półfinałach zakończonych po 4:0 Grzegorz pokonał Jarka, a Marcin Andrzeja. W starciu o trzecie miejsce 5:2 Nowosad był górą nad Gulą, mimo że ten drugi robił, co mógł, ale jego rywal celnie wrzucał podwójne punkty. Grzegorz Cieślak dobrze rozpoczął finał i prowadził 2:0, dominując niemal przez całą rozgrywkę, a świetnie tego wieczoru „wchodziły" mu podwójne 16-tki na zamknięciach. Ostatecznie to właśnie on stanął na najwyższym stopniu podium, pokonując Marcina Oleszczuka 5:1. Standardowo dopisano również kilka nowych pozycji do klasyfikacji wyczynowców. Tym razem są one zasługą Grzegorza Cieślaka (dwukrotnie 180 pkt), Andrzeja Guli (180 pkt) oraz **Dominiki Nowosad** (finisz 107 pkt). **MP**

Kończyli mecz w dziewięciu

PIŁKA NOŻNA Tylko z jednym, ale cennym punktem piłkarze III-ligowej Chełmianki wrócili z Ożarowa, gdzie mierzyli się ze Starem Starachowice. Spotkanie 26. kolejki zakończyło się remisem 1:1, a większość drugiej połowy biało-zieloni grali w osłabieniu.

W początkowej fazie meczu na murawie dominowali gospodarze, jednak po kwadransie gra zaczęła się wyrównywać. Do pierwszego trafienia trzeba było czekać 40 minut, kiedy to piłkę do bramki Staru, wykorzystując dogodną sytuację, posłał **Jakub Karbownik**. Gospodarzom nie udało się już nic zdziałać i z wynikiem 1:0 oba zespoły zeszły na przerwę.

Po zmianie stron obie drużyny ruszyły do ataku, jednak po piętnastu minutach czerwoną kartką za przerwanie akcji został ukarany **Marcel Złomańczuk**. Na domiar złego chwilę później boisko musiał opuścić również **Paweł Ofiara**. Mimo gry w dużym osłabieniu, zespół trenowany przez **Grzegorza Bonina** pokazał mnóstwo determinacji i siły walki. Wydawało się, że gospodarze nie zdołają wykorzystać przewagi dwóch zawodników, bo goście skutecznie się bronili. I niemal udało im się dowieźć ten wynik do końca. Niemal, ponieważ w 88. minucie **Maciej Styczyński** zainicjował akcję, którą zakończył **Szymon Stanisławski**, strzelając gola dla Staru. Tym samym mecz zakończył się remisem i podziałem punktów.

Wyniki pozostałych spotkań 26. kolejki: Sokół Sieniawa 2-4 Wiślanie Jaśkowice, Karpaty Krosno 0-1 Garbarnia Kraków, Czarni Połaniec 1-2 Avia Świdnik, Siarka Tarnobrzeg 1-0 KS Wiązownica, Świdniczanka Świdnik 2-1 Podlasie Biała Podlaska, Podhale Nowy Targ 3-1 Orlęta Radzyń Podlaski, Wieczysta Kraków 4-1 KSZO 1929 Ostrowiec Świętokrzyski, Wisłoka Dębica 2-1 Unia Tarnów. **MP**

Tabela po 26. kolejce:

1. Wieczysta Kraków	26	63	74-24
2. Siarka Tarnobrzeg	26	53	49-22
3. Star Starachowice	26	47	41-22
4. Avia Świdnik	26	46	48-30
5. Podlasie B. Podl.	26	42	39-24
6. KSZO 1929 Ostr. Św.	26	41	41-33
7. Chełmianka	26	40	46-46
8. Wiślanie Jaśkowice	26	38	44-34
9. Garbarnia Kraków	26	35	39-43
10. Unia Tarnów	26	35	43-42
11. Świdniczanka	26	34	34-40
12. Czarni Połaniec	26	30	42-46
13. Wisłoka Dębica	26	30	31-43
14. KS Wiązownica	26	28	36-60
15. Podhale Nowy Targ	26	25	28-34
16. Orlęta R. Podl.	26	23	27-45
17. Karpaty Krosno	26	19	17-50
18. Sokół Sieniawa	26	17	27-68

Trzy punkty w dwóch spotkaniach

PIŁKA NOŻNA 7. kolejka Makroregionalnej Ligi Juniorów nie ułożyła się po myśli zawodników Startu Krasnystaw. Drużyna szkolona przez Tomasza Iwana 0:4 (2:0) uległa równolatkom Górnika Łęczna na murawie w Lubartowie. Straty udało się jednak odrobić w następnym meczu granym u siebie.

W spotkaniu z Górnikiem problemy juniorów Startu Krasnystaw zaczęły się w końcówce drugiego kwadransa gry. W 28. minucie piłkarze z Łęcznej zdobyli gola po samobójczym rykoszecie, a chwilę później jeden z wychowanków trenera **Tomasza Iwana** obrońca **Paweł Bąk** dostał czerwoną kartkę. Sytuację pogorszyła 31. minuta, po której Górnik prowadził już 2:0 po trafieniu **Kacpra Kozy**.

Druga połowa minęła częściowo na grze w deszczu i porywistym wietrze, który dawał się we znaki obu składom. a brak jednego zawodnika też nie pomagał juniorom Startu, co przełożyło się na stratę jeszcze dwóch bramek. W 80. minucie spotkanie gola dla Górnika Łęczna dołożył ponownie Kacper Koza, a cztery minuty później o wyniku meczu przesądził **Mateusz Słomka**.

- Sami jesteśmy sobie winni takiego wyniku, a przegraliśmy, bo podeszliśmy do meczu bardzo słabo mentalnie. Mieliśmy dobre fragmenty, lecz tak naprawdę zaczęliśmy grać dopiero po tym, jak straciliśmy dwie bramki. Z przebiegu całego spotkania niewiele byliśmy w stanie zrobić, zwłaszcza że od 30. minuty graliśmy o jednego zawodnika mniej - mówi Tomasz Iwan.

Lepiej juniorzy Startu poradzili sobie w 8. kolejce, w ramach której mierzyli się u siebie z drużyną GKS Zio-Max Nowiny. Mimo przewagi gospodarzy w pierwszej połowie nie udało im się wykorzystać żadnej sytuacji. I kiedy już wydawało się, że do przerwy nie wpadnie żadna bramka, to w 44. minucie prowadzenie zapewnił gościom **Wojciech Merwart**. Po zmianie stron zespół z Nowin skutecznie się bronił i zmianę na tablicy wyników przyniosło dopiero ostatnie dziesięć minut. Pierwszego gola dla Startu zdobył **Piotr Korzeniowski** po podaniu **Mikołaja Kędziery**, a tuż przed końcem spotkania drugą bramkę pewnym strzałem zaliczył **Damian Pachuta**, zapewniając gospodarzom zwycięstwo 2:1. **MP**

Juniorzy górą u siebie

PIŁKA NOŻNA 1:0 juniorzy młodsi Chełmianki pokonali u siebie Lewart Lubartów w meczu 5. kolejki I Ligi Wojewódzkiej. Tym samym odrobili straty po przegranej 1:4 z Hetmanem Zamość w poprzedniej kolejce.

Przez pierwszy kwadrans gry przyjezdni dawali z siebie wszystko, żeby zaskoczyć gospodarzy. Trener naszej drużyny **Andrzej Krawiec** podjął jednak decyzję o zmianie ustawienia i to przyniosło dobre efekty.

- Przejęliśmy kontrolę nad meczem i tworzyliśmy sobie kolejne sytuacji, a jedną z nich przekuł na bramkę **Oliwier Koziński**. Najważniejsze, że spotkanie wygrane i dopisaliśmy do konta trzy punkty. W kolejnym meczu zmierzymy się z Lublinianką na ich murawie - mówi trener Krawiec. **MP**

Ekonomy wiodły prym na murawie

Piłkarskie drużyny chłopców i dziewcząt z Zespołu Szkół Ekonomicznych i Mundurowych okazały się najlepsze podczas półfinałów licealiady organizowanej przez Lubelskie Wojewódzki Związek Sportowy.

Dziewczęta z ZSEiM (opiekun **Sebastian Kogut**) wygrały wszystkie mecze bez straty bramki. Ten wynik osiągnęły w składzie: **Zuzanna Daniluk**, **Oliwia Gromadzka**, **Kinga Klempka**, **Milena Lewicka**, **Natalia Marcyniuk**, **Karolina Męka**, **Dominika Michalska**, **Wiktoria Oleszczuk**, **Wiktoria Pękal**, **Weronika Remiś**, **Aleksandra Warchał**, **Aleksandra Wronka** i **Agata Zając**. Finał zmagań wojewódzkich rozegrany zostanie w Chełmie 23 kwietnia.

Dzień później, również w Chełmie, finalne zmagania czekają chłopców, w tym zespół z ZSEiM prowadzony przez **Piotra Molińskiego**. Awans z półfinału wywalczyli w składzie: **Karol Balcerek**, **Szymon Dadas**, **Maciej Jabłoński**, **Mateusz Kędzia**, **Eryk Klimowicz**, **Patryk Marczuk**, **Mikołaj Nowaczek**, **Kacper Ostrowski**, **Mikołaj Petruk**, **Wiktor Urbański** i **Marcin Zbarachewicz**. **MP**

2269
NOWOŚĆ!!!
Sprawdzenie auta przed zakupem
- elementy, które były malowane
- geometrię i stan zawieszenia
- komputerowy odczyt usterek
- stan układu hamulcowego
MOTO-POL
Chełm, al. Przyjaźni 2
tel./fax (82) 565 50 30
GOODYEAR DUNLOP FULDA DEBICA

CHEŁM OPON SERWIS Baza
OPONY CAŁOROCZNE
82/565-18-95
CHEŁM
Dembowskiego 1/2
3323

2007
SAMOCHODOWE INSTALACJE GAZOWE
elcar
MONTAŻ - SERWIS • SPRZEDAŻ CZĘŚCI
KLIMATYZACJA AUTOELEKTRONIKA
Chełm, ul. Zawadówka 22
82 5602114, 503 156 879
elcar@auto-gaz.chelm.pl
SERWIS SYSTEMÓW HOLENDERSKICH
VIALLE LOVATO BRC LANDIRENZO AG

eprasa.pl 8817385bf0

Nasze zapaśniczki zdominowały mistrzostwa

ZAPASY Trzy złote i dwa srebrne medale zdobyły reprezentantki Cementu Gryfa Chełm podczas Mistrzostw Polski U20 i U23, które rozegrane zostały w Rudniku k. Raciborza. Dzięki miejscom na podium, jak i rezultatom osiągniętym przez zapaśniczki, udało się również wywalczyć pierwszą lokatę w rywalizacji drużynowej w obu grupach wiekowych.

Mistrzynie Polski

W swoich kategoriach wagowych niepokonane były **Alicja Nowosad**, **Olga Padoshyk** i **Daniela Tkachuk**, które od samego początku były faworytkami zawodów. Wszystkie obroniły tytuły mistrzowskie zdobyte w zeszłym roku. Alicja Nowosad (kat. do 65 kg) w pierwszej walce pokonała przez przewagę techniczną **Agatę Kazanecką** (GKS Armaty Stoczek Łukowski), w kolejnej **Monikę Lasak** (MKS Czarni Połaniec), natomiast w finale zdominowała klubową koleżankę **Wiktorię Kamelę**. Olga Padoshyk (kat. do 62 kg) również nie dała szans trzem rywalkom, a złoto zapewniła sobie, pokonując 6:2 **Aleksandrę Witoś** (LKS Orzeł Namysłów). Doskonałą formę zaprezentowała też Daniela Tkachuk (kat. do 76 kg), która stoczyła cztery pojedynki, w ostatnim wygrywając z **Zuzanną Gibalską** (Znicz Chęciny).

Srebrne medale dla Cementu Gryfa zdobyły w Rudniku wspomniana wcześniej Wiktoria Kamela, a także **Marta Gajowniczek**. Blisko zdobycia krążka była **Monika Dadas**, która w pojedynku o brąz uległa **Marii Szkudlarek** (MLUKS Karlino), przez co ostatecznie zajęła piątą lokatę. Z kolei **Nikola Skórska** zakończyła rywalizację na siódmym miejscu.

- Dla trenerów kadr narodowych w obu grupach wiekowych ten turniej był kolejną okazją do ustalenia reprezentacji, które powalczą o medale podczas mistrzostw Europy i mistrzostw świata - mówi **Mieczysław Czwaliński**, wiceprezes Cementu Gryfa Chełm. - Nasze złote medalistki potwierdziły dominację nad rywalkami i mają raczej pewny start w obu tych imprezach sportowych. Przypominamy, że wszystkie trzy już w zeszłym roku świetnie pokazały się na mistrzostwach Europy. Alicja Nowosad sięgnęła wtedy po srebro, Daniela Tkachuk po brąz, a Olga Padoshyk była piąta.

MP

Zawadzki najlepszy na świecie

KICKBOXING Filip Zawadzki, jeden z reprezentantów sekcji kickboxingu MKS-u Olimp Chełm, nie dał szans rywalom podczas Pucharu Świata Kyodo, który odbył się w Rzgowie. Miasto w województwie łódzkim gościło zawodników z 49 klubów, m.in. z Ukrainy, Indii, Iraku czy Szwecji.

Reprezentanci MKS Olimp Chełm z trenerem

Filip Zawadzki startował w kategorii K1 Junior w wadze do 69 kg i pokonując czterech rywali, stanął na najwyższym stopniu podium. Kontuzje wykluczyły z trwających zawodów trzech pozostałych fighterów MKS-u Olimp Chełm: **Macieja Ogrodnika**, **Wojciecha Chudobę** i **Michała Fornala**. Cały skład przygotowywał do zawodów trener **Paweł Sulikowski**.

MP

Satori triumfuje w Piasecznie

KARATE Aż 15 razy stawali na podium reprezentanci Chełmskiej Szkoły Karate Kyokushin Satori podczas rozgrywanej w Piasecznie XI edycji turnieju IKO Mazovia Cup. Wspólnie wywalczyli również drugą lokatę wśród 43 klubów i około 400 zawodników.

W kata srebro zdobyli **Oliwia Zalichta**, **Tycjan Bielak** i **Fabian Nafalski**, a brąz **Adam Wójtowicz**. Z kolei w kumite na pierwszym miejscu stanęli **Rozalia Bielak**, Tycjan Bielak, **Mateusz Hurko** i Fabian Nafalski, na drugim **Lena Pilipczuk**, **Davyd Babiak**, **Dawid Wurszt** i **Bartosz Pachuta**, zaś na trzecim **Marzena Łatka**, Oliwia Zalichta i Adam Wójtowicz. W tej kategorii tuż poza podium uplasowali się **Kacper Krukowski** i **Szymon Grabowski**.

- Bardzo dobre walki w wykonaniu naszych zawodników i poprawne wykonanie układów kata dały tak wysoki wynik w klasyfikacji końcowej. Jest to wielki sukces, tym bardziej że od pierwszego miejsca dzieliły nas tylko dwa punkty - mówi sensei **Bartłomiej Zakrzewski** (3 dan), prezes chełmskiej Satori. - Nasze zadowolenie spotęgowało uhonorowanie Fabiana Nafalskiego tytułem najlepszym zawodnikiem turnieju, co zwiększa naszą dumę i jeszcze bardziej motywuje do dalszej pracy z młodzieżą.

MP

Kanku z medalami w Łukowie

KARATE Dziewięć razy stawali na podium wychowankowie Klubu Karate Kyokushin Kanku w Chełmie, którzy uczestniczyli w Ogólnopolskim Turnieju Karate Kyokushin Mistrzostw Ziemi Łukowskiej im. Sensei Norberta Bogdańskiego. W zmaganiach wzięło udział 350 karateków z różnych zakątków Polski.

Wychowankowie Klubu Karate Kyokushin Kanku w Chełmie zdobyli trzy złote, trzy srebrne i trzy brązowe krążki. Bezkonkurencyjni w swoich kategoriach byli senpai **Marta Śliwińska**, senpain **Estera Szopa** oraz senpai **Marcel Rojek**, którzy stanęli na pierwszym stopniu podium. Ponadto Estera Szopa i Marcel Rojek okazali się najlepszymi technicznymi zawodnikami chełmskiej drużyny. Wyższość rywali w walkach finałowych musieli z kolei uznać senpai **Barbara Śliwińska**, senpai **Jacek Knap** i senpai **Wojciech Szpunar**, którzy uplasowali się w ten sposób na drugich lokatach. Natomiast najniższe stopnie podium przypadły senpai **Mai Gorzale**, senpai **Lenie Kulbickiej** i senpai **Jakubowi Kulbickiemu**.

Sędziami maty byli sensei **Krzysztof Kozioł** (2 Dan) i sensei **Szymon Pawłowski** (1 Dan), a teamowi chełmskiego Kanku przewodził trener sensei **Waldemar Kozioł** (4 Dan).

MP

Dwie wygrane i remis

PIŁKA NOŻNA Piłkarki kadry wojewódzkiej U15 Lubelskiego Związku Piłki Nożnej do udanych mogą zaliczyć trzeci turniej eliminacyjny do Ogólnopolskiej Olimpiady Młodzieży. W Kielcach zespół prowadzony przez Sebastiana Kowińskiego pokonał dwie drużyny, a z jedną zremisował.

W pierwszym meczu zmagań nasze piłkarski wygrały 3:1 z rywalkami z województwa świętokrzyskiego po trafieniach **Wiktorii Skrzypczak**, **Mai Kawiak** i **Oliwii Lewickiej** (wszystkie z Górnika Łęczna). Drugie spotkanie, z reprezentantkami Mazowsza, zakończyło się bezbramkowym remisem, natomiast w trzecim wychowanki **Sebastiana Kowińskiego** pokonały 2:1 zawodniczki z województwa łódzkiego. Pierwszy gol był samobójczy, drugi natomiast to zasługa Wiktorii Skrzypczak.

- Na tę chwilę zajmujemy drugie miejsce w tabeli, dające nam awans do Ogólnopolskiej Olimpiady Młodzieży. Tracimy jeden punkt do łódzkiego i mamy cztery przewagi nad mazowieckim - podsumowuje trener Kowiński. - Ostatni turniej eliminacyjny rozegrany zostanie w Warszawie pod koniec maja.

MP

eprasa.pl 8817385bf0

Powalczą o medale i tytuły

KARATE Około 100 zawodników weźmie udział w Otwartych Mistrzostwach Województwa Lubelskiego organizowanych 18 maja przez Chełmski Klub Karate. Oprócz reprezentantów gospodarzy o trofea powalczą również zawodnicy z Lublina, Siedlec i Sandomierza.

Miejscem rywalizacji będzie hala Miejskiego Ośrodka Sportu i Rekreacji w Chełmie. Setka zawodników stanie w szranki w kilkunastu kategoriach wiekowych i wagowych.

- Skupiamy się na tym, żeby jak najlepiej wypaść przed własną publicznością, a łatwo nie będzie, ponieważ zapowiadają się naprawdę dobrze przygotowani rywale - mówi **Wojciech Pędziński**, prezes Chełmskiego Klubu Karate. - Oprócz samych pojedynków podczas turnieju przewidzieliśmy też szereg innych atrakcji. Zaplanowaliśmy m.in. pokaz niszczenia ręką kijów baseballowych, a wraz z senpai Oliwą urządzimy pokaz kata, czyli symulowanej walki. **MP**

Ruszyła wiosenna rywalizacja

LEKKOATLETYKA Rozpoczęła się XXX wiosenna edycja Czwartków Lekkoatletycznych organizowanych przez Chełmskie Towarzystwo Krzewienia Kultury Fizycznej przy współpracy z Urzędem Marszałkowskim Województwa Lubelskiego, Urzędem Miasta Chełm, Starostwem Powiatowym w Chełmie i Miejskim Ośrodkiem Sportu i Rekreacji w Chełmie. Podczas inauguracji odbyło się również podsumowanie klasyfikacji szkół i nauczycieli XXIX odsłony zmagań.

W **biegu na 60 m** najszybsi w poszczególnych grupach wiekowych byli: Katarzyna Dragan, Jakub Kowalczuk, Dagna Obydź, Kacper Żółkiewski, Jagoda Ciebiera i Oliwier Olczuk, drugie miejsca zajęli: Natalia Tokarzewska, Michał Stasiński, Lena Węgielska, Kuba Jagiełło, Oliwia Stawiszyńska i Antoni Sidorczak, a trzecie: Jagoda Szajner, Szymon Mielniczuk, Adrianna Wołoszczuk, Dominika Koniuszewska, Pola Żórawska i Maksym Demydas. Na **dystansie 300 m** najlepsi byli: Natalia Tokarzewska, Michał Woźnica, Martyna Wolanin, Szymon Kozioł, Zuzanna Herda i Timur Vidulin, za nimi znaleźli się: Mariia Zulenko, Miłosz Świderek, Weronika Liaszok, Mykyta Fartushnyj, Sandra Kozłowska i Dominik Skurak, a czołowe trójki zamknęli: Julia Tkaczuk, Kacper Boba, Sofia Shykhalova, Maksymilian Korniejuk i Daria Rac. Najwyższe stopnie podium w **biegu na 600 m** zajęły Hanna Kowalczyk, Iga Januszanis i Kira Horshkova, drugie Nikola Korkosz, Julia Kwiecień i Laura Nowosad, zaś trzecie Alicja Maj i Zuzanna Tomasik. Na **dystansie 1000 m** rywalizowali tylko chłopcy. Tutaj najlepsi byli Bartłomiej Wrona, Kuba Kierepka i Ilia Vidulin, natomiast za nimi uplasowali się Szymon Iwańczuk i Michał Majewski.

W **skoku w dal** najlepiej spisali się: Katarzyna Dragan, Szymon Mielniczuk, Martyna Wolanin, Kuba Jagiełło, Szymon Iwańczuk, Jagoda Ciebiera i Oliwier Olczuk, za nimi finiszowali: Natalia Tokarzewska, Michał Stasiński, Dagna Obydź, Szymon Kozioł, Pola Żórawska i Antoni Sidorczyk, z kolei podium zamknęli: Hanna Kowalczyk, Wiktor Dutka, Lena Węgielska, Kewin Kryszczak, Laura Nowosad, Oliwia Stawiszyńska i Maksym Demydas.

Piłeczką palantową najdalej rzucili: Aga Szlichtyng, Jakub Kowalczuk, Anna Nowosad, Kuba Olejarz, Kacper Żółkiewski, Łukasz Misiura, Maja Dolińska i Illia Vidulin, drugie lokaty zajęli: Oliwia Najdek, Szymon Zarzycki, Wiktoria Saganek, Oliwier Bańkowski, Eliza Mękalska i Jakub Łobejko, zaś trzecie: Sylwia Lubaś, Tomasz Oleszczyński, Karol Goś, Julia Mielniczuk, Piotr Owsianik, Antoni Kuczura, Agata Bochen i Eryk Bechta. W **skoku wzwyż** najlepsi byli Gabriel Fedorowicz i Zuzanna Tomasz, a drugie miejsce przypadło Michałowi Garbalowi. W **pchnięciu kulą** natomiast lokaty na podium zajęli kolejno Jan Rafalski, Michał Zańko i Szymon Jarzynowski.

W klasyfikacji końcowej nauczycieli podsumowującej poprzednią edycję Czwartków Lekkoatletycznych pierwszy był **Piotr Turewicz** (SP nr 8 Chełm), druga **Małgorzata Misztal** (ARKA Chełm), a trzeci **Łukasz Serej** (SP nr 5 Chełm). W rywalizacji szkół najlepiej spisali się uczniowie Szkoły Podstawowej w Okszowie, za nimi znaleźli się reprezentanci ze SP nr 5 w Chełmie, natomiast podium zamknęli młodzi sportowcy ze SP nr 8 w Chełmie. **MP**

Półmaraton powraca

NASZ PATRONAT

BIEGI Po kilku latach przerwy na trasy Chełma i gminy Chełm wraca półmaraton. 18 maja kilkuset biegaczy będzie miało okazję zmierzyć się ze sobą na trasie głównej oraz w biegu towarzyszącym.

Organizatorzy Jagiełły VII Półmaratonu Chełmskiego zapewniają, że szlaki są poprowadzone tak, żeby nikt się nie nudził. Biegacze będą mieli do wyboru dystans 5 km (tu również przewidziana jest rywalizacja w nordic walking) i główny liczący 21 km. Ten pierwszy zostanie poprowadzony dookoła Zalewu Żółtańce. Półmaratończycy natomiast, po wykonaniu tego okrążenia, wyruszą w dalszą trasę ścieżką rowerową aż do Parku im. Unii Europejskiej, następnie przebiegną al. Armii Krajowej, al. Żołnierzy I Armii Wojska Polskiego, ulicą Wojsławicką, Strupin i Pokrówkę, docierając do mety ulokowanej na terenie Browaru Jagiełło.

- Z pewnością trasa na terenie gminy Chełm przebiega przez jedno z najpiękniejszych miejsc w okolicy, w mieście zaś odcinki wiodą wygodnymi dla biegaczy, szerokimi ulicami oraz chodnikami. Powinno być też sporo kibiców, których serdecznie zapraszamy. Na nich oczywiście też liczą biegacze - zachęcają organizatorzy. - Finał festiwalu biegowego zwieńczą uroczystości na terenie Browaru Jagiełło. Każdy uczestnik, który pokona trasę, zostanie uhonorowany pamiątkowym medalem, na najlepszych zaś czeka specjalna dekoracja i niespodzianki.

Więcej informacji, regulamin oraz link do zapisów na wydarzenie znajduje się na Facebooku Chełm Biega. **MP**

Gospodarze zdominowali konkurentów

ZAPASY 130 zawodników z dziewięciu klubów wzięło udział w rozegranych w Centrum Sportowo-Rekreacyjnym w Krasnymstawie Otwartych Mistrzostwach Województwa Lubelskiego Dzieci i Młodzieży. Najwięcej medali zdobyli reprezentanci lokalnego LMKS-u, sięgając również po główne trofeum, czyli Puchar Ziemi Krasnostawskiej.

W grupie wiekowej dzieci krasnostawscy zapaśnicy wywalczyli osiem złotych, osiem srebrnych i 14 brązowych krążków, z kolei młodzicy jeden złoty, cztery srebrne i trzy brązowe medale.

- Złoto w starszym z tych roczników zdobył **Mateusz Matysiak**, brązowy medalista mistrzostw Polski - mówi **Adam Swatek**, jeden z trenerów LMKS-u. - Dzięki wynikom wszystkich naszych podopiecznych udało nam się zająć pierwsze miejsce w klasyfikacji klubowej.

Powodów do narzekań nie mają też reprezentanci MLUKS-u Włodawa trenowani przez **Roberta Lenarta**, którzy również brali udział w tych zawodach. W rywalizacji dzieci srebrny medal wywalczył **Rafał Szczepanik**, a brązowy **Wiktor Chudaś**. Z kolei w zmaganiach młodzików na pierwszym miejscu podium stanęli **Antoni Paprota** i **Leo Chaciołka**, na drugim **Kacper Kończal**, na trzecim **David Kutalo** i **Szymon Ciepałowicz**, natomiast na piątym turniej zakończył **Maciej Tureniec**.

Oprócz zapaśników z Krasnegostawu i Włodawy w rywalizacji wzięli również udział reprezentanci Stali Rzeszów, WLKS-u Siedlce, Charakterni Rzeszów, LKS-u Iskra Spiczyn, MKS-u Czarni Połaniec, ZTS-u Sokół Lublin i STZ-u Orzeł Bełżyce. **MP**

Reprezentacja LMKS Krasnystaw

Reprezentacja MLUKS Włodawa

Zagrają o Puchar Polski

PIŁKA NOŻNA 24 kwietnia na stadionie miejskim w Krasnymstawie miejscowy VI-ligowy Start podejmie u siebie grającą klasę wyżej Chełmiankę w ramach finału okręgowego Pucharu Polski.

Oba zespoły bardzo pewnie dotarły do ostatniego etapu tych rozgrywek, rozpoczynając zmagania w IV rundzie (27 września). Start Krasnystaw pokonał 10:0 Hetmana Żółkiewkę oraz 4:1 Frassati Fajsławice. Biało-zieloni natomiast najpierw rozgromili Orła Srebrzyszcze 8:1, a następnie Ogniwo Wierzbica 9:0. Chociaż rywali w finale dzieli różnica jednej ligi, to biorąc pod uwagę wiosenne statystyki meczowe, Chełmianka nie jest klarownym faworytem do sięgnięcia po Puchar Polski.

- Można powiedzieć, że w poprzednich latach mieliśmy patent na regularne zwycięstwa w tych rozgrywkach, czy to na szczeblu okręgowych, czy też wojewódzkim - mówi **Wojciech Wójcik**, dyrektor sportowy Chełmianki. - Do tego spotkania podchodzimy w pełni skoncentrowani, z dobrym nastawieniem oraz ze świadomością swoich mocnych stron. Przede wszystkim jednak podchodzimy również z szacunkiem do przeciwnika, ponieważ Start Krasnystaw to dobra i solidna drużyna, co udowadnia niemal w każdym meczu IV ligi. Nasi rywale będą mieli także atut własnego boiska. Nasza drużyna posiada bardzo dużo jakości, mamy swoje mocne strony i postaramy się je w pełni wykorzystać.

Początek spotkania w Krasnymstawie o godz. 16. **MP**

eprasa.pl 8817385bf0

Inauguracja z przytupem

MTB Drużyna kolarzy GKK Peleton Okszów rozpoczęła tegoroczne zmagania w ramach Maratonów Kresowych ogromnym sukcesem. Zawodnicy stawali na podium indywidualnie i grupowo po wyścigu rozegranym na wymagających trasach białostockich lasów.

Na koronnym dystansie maratonu liczącym 36 km ekipa w składzie: **Kamil Borowski**, **Krzysztof Grajczyk**, **Adam Mandziak** i **Paweł Semeniuk** zajęła drugie miejsce w rywalizacji drużynowej, przegrywając tylko z zespołem gospodarzy i zostawiając w tyle m.in. reprezentantów litewskiej kadry narodowej. Indywidualnie na tej trasie srebro w M40 zdobył Adam Mandziak (piąty w open) i w M50 Krzysztof Grajczyk (15. w open), a brąz w M30 Kamil Borowski (szósty w open). Paweł Semeniuk uplasował się natomiast na piątej lokacie w M30 i dziesiątej w open.

Na dystansie półmaratonu (24 km) najlepiej spisał się **Wiesław Wójtowicz**, który był drugi w kategorii M50 oraz 16. w open. Do tego trzecie miejsce w M20 i 11. w open dołożył **Adam Rękas**. Pozostałe wyniki uzyskane przez kolarzy Peletonu na tym dystansie: **Agata Szymańska** - szósta w K40 i 11. w open, **Robert Jędruszczak** - 11. w M20 i 74. w open, **Jakub Cimek** - 12. w M20 i 77. w open, **Jarosław Garda** - 14. w M30 i 55. w open.

Czworo reprezentantów klubu świetnie poradziło sobie również na 12-kilometrowym dystansie Fit. Najlepiej spisała się **Kamila Bagan**, która dotarła do mety jako trzecia w K40 i ósma w open. **Ignacy Kuchta** był szósty w M13-14 i 13. w open, natomiast w M15 dziesiąta lokata przypadła **Oliwierowi Kryszczyszynowi** (20. w open), a 14. **Mikołajowi Rękasowi** (33. w open). **MP**

Tenisistki szlifują formę

TENIS STOŁOWY Zawodnicy i zawodniczki Żaczka Fajsławice mają za sobą kolejne mecze ligowe, jak i rozgrywki Grand Prix Zrzeszenia Lubelskich Zespołów Sportowych.

W zaległej kolejce III ligi mężczyzn reprezentanci klubu 6:4 pokonali rywali z KS GOK Trzydnik Duży. Punkty dla Żaczka Fajsławice zdobyli w tym spotkaniu **Paweł Suszek** (2), **Bartłomiej Świdnik** (2) i **Piotr Piórkowski** (1), oraz duet Suszek / Piórkowski w grze podwójnej. Z kolei w II lidze dziewcząt najmłodsze zawodniczki Żaczka mierzyły się z mocnymi przeciwniczkami z LUKS Fala Piotrawin i musiały uznać ich wyższość, ulegając 1:9. Jedyny punkt dla klubu z Fajsławic wywalczyła **Alicja Bochniarz**.

O sporym sukcesie mogą mówić reprezentantki Żaczka, które startowały w II turnieju Grand Prix Zrzeszenia Lubelskich Zespołów Sportowych. W rywalizacji młodziczek drugą lokatę zdobyła **Katarzyna Wasil**, a miejsce niżej uplasowała Alicja Bochniarz. Z kolei **Nikola Urbańczyk**, po dramatycznej walce, zdobyła finalnie srebrny medal w zmaganiach żaczek.

- Teraz przed nami krótki odpoczynek, a w maju i czerwcu czekają nas zawody rangi ogólnopolskiej, do których stale się przygotowujemy - dodaje **Tadeusz Bochniarz**, trener Żaczka Fajsławice. **MP**

Zmagania na podgórskich kortach

TENIS ZIEMNY 13 kwietnia odbył się Młodzieżowy Turniej Tenisa Ziemnego zorganizowany przez Akademię Tenisową Podgórze. Zawodnicy rywalizowali w dwóch kategoriach wiekowych.

W kategorii do 13. lat zwyciężył **Wojciech Dymczyk**, drugie miejsce zajął **Jan Oszust**, a trzecie **Szymon Turowski**. Z kolei w kategorii do 15. lat najlepsza była **Agata Smarczewska**, za nią znalazła się **Wiktoria Walczuk**, natomiast podium zamknął **Marcel Smętkowski**. **MP**

Grali o Puchar Prezydenta

TENIS STOŁOWY Dobrą frekwencją cieszył się turniej zorganizowany wspólnie przez KS Ogniwo Chełm i Miejski Ośrodek Sportu i Rekreacji w Chełmie. Rywalizacja o Puchar Prezydenta odbyła się w Szkole Podstawowej nr 7.

W kategorii uczniów klas III i młodszych najlepszy był **Aleksander Mokni**, za nim znalazł się **Szymon Guzowski**, a podium zamknął **Antoni Szmidt**. Wśród reprezentantów klas IV-VIII pierwsze miejsce zajął **Szymon Mróz**, drugie **Wiktoria Piasecka**, natomiast trzecie **Julia Tatysiak**. Z kolei w rywalizacji open zwyciężył **Adrian Kubajka**, za nim uplasował się **Tomasz Czuryłowicz**, a czołową trójkę zamknął **Wojciech Łatyński**. **MP**

Trzy medale w Bydgoszczy

STRZELECTWO Seweryn Jezierski, jeden z reprezentantów MKS-u Dragon Chełm, trzykrotnie stawał na podium podczas I rundy Pucharu Polski w strzelectwie. Zawody, w których wspólnie rywalizowały panie i panowie, rozegrane zostały w Bydgoszczy.

Seweryn Jezierski z środku

Najlepszy wynik **Seweryn Jezierski** osiągnął w konkurencji karabinu dowolnego 3x20, gdzie wynikiem 574 pkt ustanowił nowy rekord życiowy i zapewnił sobie złoty medal. Do tego dołożył jeszcze dwa brązowe krążki. Pierwszy wystrzelał w konkurencji karabinu pneumatycznego (381 pkt), a drugi w karabinie dowolnym leżąc (391 pkt, w tym 15 dziesiątek wewnętrznych). **MP**

Zainaugurowali sezon w pierwszej dziesiątce

TRIATHLON Czworo reprezentantów sekcji biegowej Ruchu Izbica rozpoczęło sezon triathlonowy od startu w I Duathlonie Ziemi Mieleckiej. Wybrali dystans super sprint, w którym mieli do pokonania 2,5 km biegu i 10 km jazdy rowerem.

Najlepiej z czworga zawodników Ruchu Izbica poszło **Andrzejowi Łoińskiemu**, który dotarł do mety w 36 min 41 sek., co dało mu czwartą lokatę z niewielką stratą do podium. Ósme miejsce przypadło **Piotrowi Czemerysowi**, a jego wynik to 37 min 31 sek. W supersprincie swoich sił próbowały także **Jolanta Bojarczuk** i jej córka **Irena**. Pierwsza była siódma wśród kobiet (47 min 7 sek.), a druga ósma (47 min 32 sek.) **MP**

fot. hej.mielec.pl

Tomasz Pawlik z rekordem

PŁYWANIE 14 kwietnia na pływalni Miejskiego Ośrodka Sportu i Rekreacji we Włodawie zakończyła się IX edycja zmagań „Rekordzista pływalni". O tytuły, przez sześć tygodni, rywalizowało 11 uczestników.

Zwycięzcą został **Tomasz Pawlik**, który już od pierwszego turnieju wysunął się na czoło stawki, osiągając wynik 101,1 km i dodatkowo miano Superpływaka Złotego. Nikomu nie udało się zdobyć srebrnego odznaczenia, natomiast po brązowe sięgnęli: **Olga Graca-Pazura** (85,15 km), **Bożena Nawrocka** (84 km), **Edward Łągwa** (70,75 km), **Marek Leśniewski** (54,175 km), **Magdalena Buchman** (50,575 km) i **Wiktoria Chełmicka** (50,125 km). **MP**

eprasa.pl 8817385bf0

SKUP KONI I BYDŁA
w każdej kondycji

Szybka płatność dwa dni
517 055 016, 506 385 510
1269

MOTORYZACJA

SAMOCHODY KUPNO

SKUP AUT, GOTÓWKA, TRANSPORT.
Tel. 794 564 080.

Skup aut: osobowe, busy, wszystkie marki, każdy stan.
Tel. 727 563 368.

Audi 80, kombi, z gazem. Tel. 518 456 567.

SAMOCHODY SPRZEDAŻ

Fiat uno, 1,0 benzyna, 1993 r., zabytek, zarejestrowany, ubezpieczony, ważny przegląd, szary metalik. Tel. 784 195 660.

Sprzedam. Opel vectra c, 1.8 benzyna, gaz, 2002 r., GTS, sprawny, opłacony, silnik czasem poszarpuje (czujnik), c. 4 000 zł. Tel. 577 967 757.

Sprzedam. Toyota corolla 1.4 benzyna, stan dobry, c. 5500 zł. Tel. 503 015 642.

Sprzedam. Toyota yaris, 2015 rok, 1.0 benzyna; ford fiesta 2018 rok, 1.1 benzyna, pierwszy właściciel. Tel. 661 665 231.

Audi a4 b8, 2011 r., 136 KM, 2.0 diesel, pierwszy właściciel w Polsce, stan bdb., c. 33 900 zł. Tel. 887 788 941.

Sprzedam. Citroen c5, 1.8 benzyna, kombi, opony 1-roczne, wymieniony rozrząd. Tel. 518 935 177.

Opel astra III H, 1.6, kombi, 2012 r., z salonu, 207 000 km, c. 27 000 zł. Tel. 602 469 322.

Sprzedam. Toyota yaris, 2015 rok, 1,0 benzyna, 79 000 km, bardzo zadbany. Tel. 661 665 231.

Renault twingo, 1,2 benzyna, czerwony, 2009 r., c. 8 000 zł. Tel. 518 929 340.

Opel astra 2/g, 1.6 benzyna, gaz, 16 v, 1999 r., sprawny, opłacony, stan dobry, c. 4 000 zł do uzg. Tel. 577 967 757.

Sprzedam. Honda CRV 2.0 benzyna, 2014 rok, 166 000 km, 2 komplety kół, nowy akumulator, stan bardzo dobry, c. 63 300 zł. Tel. 604 971 897.

Opel agila, 2001 r., 1.2 benzyna, niski przebieg, stan bdb., koła letnie, c. 6 000 zł. Tel. 530 269 270.

Sprzedam. Renault scenic II, 2005 rok, 1.6 benzyna, super stan, c. 9600 zł. Tel. 665 503 935.

Sprzedam. VW Passat B5, 1999 rok, przebieg 400 000, c. 3200 zł. Tel. 697 129 125.

Sprzedam. Toyota RAV-4, 2002 rok, 4x4, stan bardzo dobry. Tel. 604 971 897.

MOTORYZACYJNE INNE

Sprzedam. Przedni reflektor prawy do passata b5 i inne części. Reflektor do fiata 126p oraz inne części, klamki do drzwi. Tel. 518 935 177.

Sprzedam. Fabrycznie nowe: tarcze, klocki hamulcowe, kompletne koło, tłumik środkowy do skody fabii 1,4., c. 450 zł Tel. 606 669 737.

Skup katalizatorów. Tel. 509 529 093.

Sprzedam. Różne części do samochodu Syrena. Tel. 691 517 696.

PIWNICE OGRODOWE
BUNKRY ▪ SZAMBA
Sprzedaż
Transport
Montaż
Kompleksowe roboty ziemne
Zbiorniki na wodę deszczową
Piwnice ogrodowe typu „Loch”
Szamba
zbiorniki 5, 10, 12, 15 tysięcy litrów

Produkt zastrzeżony
www.nor-kam.pl
tel. 604 258 380
7107

NIERUCHOMOŚCI

DOMY

Sprzedam. Dom, stan surowy otwarty, w Wierzbicy, działka 30-40 a. Tel. 500 101 015.

Sprzedam. Dom jednorodzinny, parterowy - 120 mkw., podpiwniczony, działka - 5,5 ara, wszystkie media. Tel. 691 308 955.

Sprzedam. Pół domu - 63 mkw., 3 pokoje, parter, c.o., własne działki wydzielone, gaz ziemny. c. 230 000 zł. Tel. 509 482 608.

Sprzedam. Dom - 80 mkw., działka 582 mkw., piętrowy, nowy, wykończony, ogrzewanie gazowe, c. 629 000 zł. Tel. 691 317 117.

ZAKUPIĘ:
MIESZKANIE
DOM
GRUNT
RÓWNIEŻ UDZIAŁY, NIEUREGULOWANY STAN PRAWNY, ITP.
511 218 024
7973

Sprzedam. Dom w Józefinie - 115 mkw., ładny, 2012 rok, działka - 22 a. Tel. 515 959 229.

Dom parterowy murowany 80 mkw., położony na skraju lasu, działka 900 mkw., dobry dojazd, okolice Dubienki, cena 79 000 zł. Tel. 601 169 899.

Sprzedam. Dom do remontu w Sawinie, murowany, budynek gospodarczy, piwnica, sad, działka - 36 a. Tel. 504 332 887.

MIESZKANIA

Sprzedam lub zamienię mieszkanie na ul. Wolności, 70 mkw., 4 piętro, c. do uzg. Tel. 506 108 505.

Wynajmę kawalerkę blisko Tesco, osiedle Słoneczne, osobie pracującej lub emerytowi, na dłuższy czas, c. do uzg. Tel. 506 605 164.

Sprzedam lub zamienię mieszkanie - 61,3 mkw., 3 piętro, osiedle Dyrekcja, koło szkoły, żłobka, na mniejsze, parter lub 1 piętro. Tel. 605 994 808.

Sprzedam. Mieszkanie przy ul. Szymanowskiego, 2 pokoje, parter, po remoncie, c. 300 000 zł. Tel. 572 472 833.

Sprzedam. Mieszkanie w kamienicy, bezczynszowe - 49 mkw., 1 piętro,ul. Siedlecka c. 145 000 zł. Tel. 509 675 850.

Wynajmę. Oficyna - 30 mkw., os. Rejowiecka, dla osoby pracującej lub emerytów, c. 800 zł. Tel. 792 536 135.

Sprzedam. Mieszkanie przy ul. Szymanowskiego, 2 pokoje, parter, po remoncie. Tel. 507 982 778.

Wynajmę mieszkanie - 45 mkw., I p., umeblowane, okolice Carrefura dla pani pracującej. Tel. 609 023 164.

Sprzedam. Mieszkanie w bloku, z garażem, 2 piętro, 29 mkw., Politówka, gm. Leśniowice, c. 100 000 zł. Tel. 504 862 941.

Sprzedam. M-3, 1 piętro, ul. Połaniecka. Tel. 512 986 050.

Sprzedam. Mieszkanie - 62 mkw., III p., strych, piwnica, blisko żłobek, przedszkole, szkoła, wspólnota. Tel. 605 994 808.

Sprzedam. Mieszkanie - 50 mkw., na ul. Siedleckiej, do remontu. Tel. 508 102 480.

Stancja dla jednej osoby pracującej lub uczącej się, dostęp do kuchni, lodówki, łazienki, ul. Wolności. Tel. 735 049 472.

Sprzedam. M-4, 60 mkw., 2 piętro, po kapitalnym remoncie, osiedle Słoneczne, lub zamienię na domek z dopłatą, bez pośredników. Tel. 516 563 457.

M-4, 63 mkw., 3 piętro, do zamieszkania, Chełm, ul. Połaniecka. Cena 320 000 zł. Tel. 696 443 822.

Sprzedam. Mieszkanie przy ul. I AWP, 48,5 mkw., po generalnym remoncie, balkon, II p. Tel. 691 290 653.

Sprzedam. M-4, 51 mkw., wysoki parter, po kapitalnym remoncie, własnościowe, ul. Kolejowa, obok markety, szkoła, przedszkole. Tel. 519 144 769.

Wynajmę pokój umeblowany. Tel. 511 693 303.

Sprzedam. Mieszkanie - 62 mkw., 3 pokoje, przy ul. Armii Krajowej, c. 269 000 zł. Tel. 451 639 137.

Sprzedam. Mieszkanie, parter, 2 pokoje, 49 mkw., ul. Siedlecka 2 b, balkon, c. 350 000 zł. Tel. 692 170 231.

Zamienię. Mieszkanie wolnostojące, działka, 3 pokoje, kuchnia, łazienka przy ul. Czerwonego Krzyża, na mieszkanie spółdzielcze, 2 pokoje. Tel. 825 655 097.

Przewóz osób i paczek
Wyjazdy z Polski: wtorek i piątek
Powroty do Polski: środa i sobota
Przemek
Holandia
Belgia
Niemcy
Polska
+48 665 372 558
+32 488 244 817
/busprzemek
4160

Kupię mieszkanie do 450 000 zł. Tel. 572 472 833.

Wynajmę. Pokój dla 2 osób, ul. Lotnicza. Tel. 502 107 221.

Wynajmę. M-3, III p., częściowo umeblowane, wyposażone, os. Gwarek. Tel. 690 195 284.

LOKALE

Wynajmę lokal handlowo-usługowy - 90 mkw., ul. Powstańców Warszawy 9. Tel. 506 145 276.

SCHODY, PODŁOGI, PARAPETY, BLATY, STOŁY, SZTACHETY, DESKI ELEWACYJNE, KANTÓWKI, LISTWY WYKOŃCZENIOWE
PRODUCENT
tel.609 413 767
4587

Lokal użytkowy po generalnym remoncie i adaptacji na gabinety lekarskie i fizjoterapii – parter 192 mkw. + podpiwniczenie 128 mkw. (wysokość 2,55 m). Dwa wejścia do budynku, Chełm. Cena 950 000 zł netto. Tel. 601 169 899.

Sprzedam. Lokal handlowo-usługowy - 22 mkw., przy ul. Lubelskiej 21, prąd, kanalizacja, po remoncie, c. 120 000 zł. Tel. 782 673 210.

Wynajmę lokal - 90 mkw., ul. Powstańców Warszawy 9, usługi, handel. Tel. 506 145 276.

DZIAŁKI

Sprzedam. Działka rolna - 27 arów, Strupin Mały, c. 23 000 zł. Tel. 505 468 817.

Odstąpię. Działka ogrodnicza Relax, między wiaduktem a PKP, przy ul. Żabiej, c. 5 000 zł. Tel. 602 469 322.

Działki budowlane od 1410 mkw. do 2350 mkw., prąd, woda, doskonały dojazd, Stołpie-Tytusin, c. 30-35 zł/mkw. Tel. 606 538 523.

Sprzedam. Działka rolna przy szosie - 1,5 ha, Kurmanów 2. Tel. 504 519 992.

Sprzedam. Działka budowlana - 20 a, Uher, nr działki 443/6, c. 75 zł/mkw. do negocjacji. Tel. 789 034 914.

Sprzedam. Działka budowlana - 42 ary, ul. Majdan. Tel. 735 750 808.

Sprzedam. Działka budowlana - 35 arów, Gotówka, gmina Ruda-Huta. Tel. 572 437 324.

Sprzedam. Działka rolna - 1,5 ha, przy szosie, Kurmanów. Tel. 504 519 992.

Odstąpię. Działka ogrodnicza z domkiem, Relax, między wiaduktem a PKP, przy ul. Żabiej, c. 5 000 zł. Tel. 602 469 322.

Sprzedam. Działka rekreacyjno-wypoczynkowa z domkiem, zagospodarowana, Jezioro Białe, c. 450 000 zł. Tel. 600 784 772.

Kupię działkę budowlaną w Chełmie, Pokrówce lub w Żółtańcach. Tel. 609 318 926.

CZYSTE POWIETRZE
- DOCIEPLANIE BUDYNKÓW
- MALOWANIE ELEWACJI
SPEC-BUD
USŁUGA KOMPLEKSOWA
1. Wypełnianie wniosków
2. Wykonawstwo
3. Materiały

607 452 099
7945

eprasa.pl 8817385bf0

PIASEK budowlany
PIASEK do mixokreta
ZIEMIA ogrodowa
ŻWIRY budowlane
KRUSZYWA ogrodowe
KRUSZYWO drogowe
TRANSPORT WYWROTKAMI
• do 5 T • do 10 T • do 20 T • do 25 T
PPHU Szymański
Chełm, Kolejowa 45A
510 67 13 14
3810

TOP-BUD
Dom pod klucz!
Posadzki (mixokretem)
Tynki (każdy rodzaj)
docieplenia (zewnetrzne, wewnętrzne)
wykończenie wnętrz
tel. 602 652 247
8732

P.K. TRANS
KOMPLEKSOWE PRZEPROWADZKI
TRANSPORT
TEL: 500-152-192
1629

NIERUCHOMOŚCI INNE

Garaż przy ul. Wojsławickiej w Chełmie, 18 mkw., c. 63 000 zł. Tel. 790 804 298.

Sprzedam. Siedlisko Helenów - 5,70 ha, gmina Wierzbica, dom, obora, garaż, c. 250 000 zł. Tel. 504 666 719.

USŁUGI

Chemia, matematyka, fizyka - korepetycje. Tel. 661 119 284.

Piaskowanie, dojazd do klienta. Tel. 501 606 240.

Transport, przeprowadzki, utylizacja gruzu, mebli, sprzątanie posesji i działek. Tel. 667 666 679.

Tynki cement-gips, posadzki z mixokreta. Tel. 501 145 125.

Termomodernizacje i docieplenia, tynki cementowo-wapienne. Tel. 730 658 803.

MALOWANIE DACHÓW. Tel. 516 964 592 .

MALOWANIE DACHÓW. Tel. 604 217 219.

Elektryk, hydraulik, biały montaż. Tel. 669 540 010.

Studnie głębinowe, pompy ciepła, ODWIERTY. Tel. 663 735 135. Tel. 663 735 235.

Glazura, terakota. Tel. 727 675 788.

USŁUGI OGRODNICZE. PORZĄDKOWANIE ZEWNĘTRZNE. TEL. 785 23 548

Wykonam masaże. Tel. 570 123 254.

Cyklinowanie bezpyłowe, parkiety, panele. Tel. 602 324 113.

Usługi: hydraulika, kostka brukowa, murowanie, docieplenia, malowanie elewacji, gładzie, parkiety, terakota, glazura. Tel. 667 666 679.

ROLNICTWO

MASZYNY

Kupię wszystkie ciągniki, ładowarki, prasy, przyczepy, kombajny, maszyny, także uszkodzone. Tel. 665 207 084.

Sprzedam. Krajzega z silnikiem siłowym, od 1,5 do 5,5 kW. Tel. 607 663 639.

Sprzedam. Siewnik do buraków, wał gumowy 3 m, φ 50 cm, wóz paszowy, poziomy, siewnik nawozowy amazon. Tel. 609 093 356.

Sprzedam. Kombajn ziemniaczany „Karlik", 1987 r., sprawny, c. 6 000 zł. Tel. 825 718 094.

Sprzedam. Siewnik pneumatyczny do kukurydzy i buraków Omega, 6-grzędowy, c. 5500 zł. Tel. 605 055 521.

Sprzedam. Silnik S-18, przyczepa samoróbka. Tel. 519 734 697.

Sprzedam. Przyczepa samozbierająca do słomy, c. 2 500 zł. Tel. 791 807 408.

Sprzedam. Przyczepa D46, sztywna, po remoncie. Tel. 697 129 125.

Kupię prasy kostkujące rolujące, kombajny zbożowe, ziemniaczane, agregaty, przyczepy, kosiarki, ciągniki małe 4x4, trolla, kopaczkę, ładowarki. Tel. 574 651 542.

ZWIERZĘTA

Sprzedam. 2 jałówki do dalszego chowu. Tel. 725 261 916.

Sprzedam. Jałówka czerwona 6-miesięczna, do dalszego chowu. Tel. 725 261 916.

Sprzedam. 2 jałówki roczne, do dalszego chowu. Tel. 725 261 916.

Sprzedam. Cielęta mięsne od dwóch tygodni do starterów. Tel. 517 055 016.

Kupię bydło w każdej kondycji, pourazowe. Tel. 795 227 321.

Sprzedam. Pszczoły z ulami, 12 szt., warszawskie zwykłe, dadant. Tel. 507 924 072.

Sprzedam kwokę. Tel. 789 285 126.

Sprzedam pszczoły. Tel. 789 285 126.

INNE

Sprzedam. Miód z własnej pasieki. Tel. 603 583 234.

Sprzedam. Orzechy włoskie całe, c.3 zł/kg. Tel. 507 920 046.

Sprzedam. Łubin, c. 1,30 zł/kg, facelia, c. 10 zł/kg, Dubienka. Tel: 607 483 490 Tel. 607 483 490.

Sprzedam gorczycę, 3 zł/kg. Tel. 505 530 740.

PRACA

DAM PRACĘ

Przyjmę do pracy murarzy, tynkarzy z doświadczeniem lub do przyuczenia, Tel. 730 658 803.

Kobieta do prac domowych, samotny mężczyzna, sprawny, okolice Stołpia. Tel. 606 538 523.

Zatrudnię pizzermana, z możliwością przyuczenia. Tel. 506 059 900.

Praca w gospodarstwie rolnym z zakwaterowaniem, dla mężczyzn. Tel. 510 352 315.

SZUKAM PRACY

Informatyk, serwisant z wyższym wykształceniem, wieloletnim doświadczeniem, szuka pracy. Tel. 570 701 051.

Szukam pracy na farmie drobiu, z mieszkaniem. Tel. 538 281 052.

Murarz, tynkarz, dociepleniowiec, wszelkie prace budowlane. Tel. 511 681 542.

Remonty, wykończenia wnętrz, płytki, gładź, malowanie, wszelkie prace budowlane, profesjonalnie, rabaty. Tel. 696 875 633.

Mycie okien, sprzątanie, wszelkie prace domowe, c. 25 zł/h. Tel. 732 346 662.

Szukam pracy w fermie drobiu lub w hodowli bydła mięsnego, z mieszkaniem. Tel. 570 763 622.

Szukam pracy fizycznej, sprzątanie, rozbiórki budowlane, pilne. Tel. 510 505 297.

Podejmę pracę jako instruktor Kategorii A, B, C, E, D, T, Chełm. Tel. 601 280 140.

Malarz podejmie pracę. Tel. 602 881 813.

DOM I OGRÓD

AGD/RTV

Sprzedam. Bojler 30 litrów, na gwarancji. Tel. 575 383 234.

Sprzedam. Zmywarka Bosch - szer. 60 cm, 5-letnia, używana, c. 1000 zł. Tel. 798 477 441.

MEBLE

Sprzedam. Wersalka po renowacji, nowy materiał, gąbka, sprężyny, c. 650 zł. Tel. 507 841 669.

Sprzedam. 2 fotele, jasnoszare, metalowe nogi. Tel. 510 124 902.

Sprzedam. Kanapa, fotel, skóra naturalna, jasna Kler, 210/110 i 120/110, stan bardzo dobry, c. 2 000 zł. Tel. 577 967 757.

Sprzedam. Wersalka po renowacji, jak nowa, możliwy transport, c. 650 zł. Tel. 507 841 669.

Łóżko o wym.: 90x200, wys. 60 cm, materac 20 cm, średnio twardy, mało używane, odrębny top materac z gąbki 7 cm. Tel. 605 963 913.

Sprzedam. Wersalki 2 sztuki. Tel. 601 879 385.

Sprzedam. Fotel finka, po renowacji, jasny brąz, transport, c. 250 zł. Tel. 507 841 669.

OGRÓD

Sprzedam. Działka w ROD Malwa - 4,8 a, ul. Bursztynowa, c. 7500 zł. Tel. 696 068 855.

ZDROWIE I URODA

Sprzedam. Rower rehabilitacyjny, c. 150 zł. Tel. 667 971 758.

BUDOWLANE

Sprzedam. Słupki ogrodzeniowe, 2 mb., kompletne, malowane, c.30 zł/szt. Tel. 501 505 044.

Kupię. Słupki i siatkę ogrodzeniową. Tel. 605 482 627.

MATRYMONIALNE

Szukam kobiety bez nałogów, do miłego spędzania czasu. Mam 52 lata. Tel. 570 763 622.

Kawaler 62 lata pozna kobietę do stałego związku. Tel. 794 566 756.

Biuro matrymonialne. Kojarzenie par. Tel. 787 076 771.

Poznam koleżankę z okolic Zamościa do 45 lat. Tel. 570 881 812.

Wdowa lat 62 pozna wysokiego Pana do stałego związku. Tel. 883 889 151.

TURYSTYKA

WCZASY DLA SENIORA – Krynica Morska – 7 dni, kwiecień od 1099 zł/os., maj od 1249 zł/os., czerwiec od 1649 zł/os. i inne www.owjantar.pl, (55) 247 60 30. Tel. 534 244 044.

WCZASY DLA SENIORA - Stegna – 8 dni, maj od 1099 zł/os., czerwiec od 1399 zł/os., lipiec od 1349 zł/os., sierpień od 1349 zł/os., wrzesień od 1199 zł/os. www.owcubex.pl, WWW.WCZASY-SENIOR.PL. Tel. (55) 247 83 47.

Bilety autokarowe, lotnicze, ubezpieczenia wszystkie - Hrubieszów. Tel. 510 028 908, 605 101 402.

RÓŻNE

Odbiorę złom własnym transportem, każda ilość. Tel. 509 063 790.

Ładowarka ZL103, 2011 R., wózek „bułgar", felgi tylne „B", waga. Tel. 500 101 015.

Sprzedam. Drzwi wyjściowe, drzwi balkonowe, ziemniaki jadalne, zamrażarka Mors, lodówka, płużek konny, rusztowanie na wóz. Tel. 825 671 549.

Przewiozę różne rzeczy własnym transportem. Tel. 509 063 790.

Sprzedam. Uprząż dla konia, komplet, stan dobry, tapczan 1-osobowy. Tel. 791 432 245.

Sprzedam. Brony 5, rusztowanie na wóz, płużek konny, zamrażarka, lodówka, drzwi balkonowe drewniane. Tel. 825 671 549.

Odbiorę złom własnym transportem. Tel. 509 063 790.

Sprzedam. Walizki tekturowe, zegarki damskie, żelazka z lat 50. Tel. 504 377 961.

Sprzedam. Przyczepa, opryskiwacz 1000 l, łubin. Tel. 600 990 899.

Skupujemy motocykle, antyki, starocie i pamiątki z PRL. Tel. 698 693 846.

Sprzedam gotowy projekt o symbolu „Z64" - wersja lustrzana, pracowni Z500 - dom parterowy 83 mkw., z garażem 28 mkw. Cena 999 zł. Tel. 605 963 913.

Akordeonista - imprezy. Tuje, świerki srebrne w doniczkach. Tel. 514 060 616.

SPRZEDAM INNE

7 garniturów, 7 marynarek na 175 cm wzrostu, z bdb. materiałów, jak nowe, różne kolory. Tel. 504 377 961.

Sprzedam. Krajzega do cięcia drewna, silnik 3 kW., c. 640 zł. Tel. 604 971 897.

Drewno: grab, sosna, dąb, gałęziówka, transport gratis, c. od 200 zł. Tel. 508 105 472.

Sprzedam. Zamrażarka, lodówka, drzwi balkonowe, płużek, drzwi wyjściowe z szybą, drzwi. Tel. 825 671 549.

Skóry baranie, licowe, jasne, ciemne, zamszowe, kupony materiałowe. Tel. 504 377 961.

Sprzedam. Dwa fotele, szare, nowe, metalowe nogi. Tel. 501 564 128.

Sprzedam. Rowery różne oraz koła, 100 proc. sprawne, tanio. Tel. 515 710 661.

USŁUGI KOMINIARSKIE
• SPRAWDZANIE
• CZYSZCZENIE
• UDRAŻNIANIE PRZEWODÓW:
› KOMINOWYCH
› WENTYLACYJNYCH
• PRZEGLĄDY OKRESOWE
tel. 501 145 125
5903

Chełmskie Centrum KOMINIARSTWA
przegląd instalacji gazowych i wentylacyjnych
wydawanie protokołów i opinii kominiarskich
montaż wkładów kominowych z blachy kwasoodpornej i żaroodpornej
30-letnie doświadczenie
UWAGA! Likwidacja sklepu!
Wyprzedaż pozostałego asortymentu, który obejmuje ponad 100 modeli pieców.
Montaż pieca GRATIS!
ul. Zielna 10, tel. 82 565 37 18, 887 883 555
7917

ŚNIEŻNE POGOTOWIE
USŁUGI ZWYŻKĄ
OFERUJEMY
ODŚNIEŻANIE DACHÓW I POSESJI
SKUWANIE LODU
WYCINKA DRZEW
KOSZENIE TRAWNIKÓW
PRACE MALARSKO BUDOWLANE
MYCIE I ODGRZYBIANIE ELEWACJI
MALOWANIE DACHÓW
MAX UP
790 332 224
www.maxup.pl
kontakt@maxup.pl

eprasa.pl 8817385bf0

PROFESJONALIŚCI W NIERUCHOMOŚCIACH I KREDYTACH
Chcesz SPRZEDAĆ lub KUPIĆ MIESZKANIE, DOM, a może DZIAŁKĘ?
ZRÓB TO Z NAMI!
Zadzwoń aby dowiedzieć się więcej!
PÓŁNOC NIERUCHOMOŚCI
Darmowa konsultacja na temat twojej nieruchomości

Patrycja Szmagalska 518 524 828

Jonatan Urban 885 851 148

Sylwia Wasyluk 669 494 034

CZEKAJĄ NAS DUŻE ZMIANY W BUDOWNICTWIE

Parlament Europejski przyjął, a Rada UE zaakceptowała dyrektywę dotyczącą charakterystyki energetycznej budynków (EPBD). Przepisy mają między innymi pomóc Europejczykom w obniżeniu rachunków za energię. Oznacza to rewolucję na budowach.

Głównym celem tej dyrektywy jest znaczne zmniejszenie zużycia energii w budownictwie i emisji gazów cieplarnianych do 2030 roku oraz osiągnięcie neutralności klimatycznej do 2050. Nowelizacja dyrektywy EPDB, która została przyjęta 12 kwietnia, jest elementem szerszej strategii fali renowacji, czyli części Europejskiego Zielonego Ładu. To ma być prawdziwa rewolucja w budownictwie.

Budynki nie są proekologiczne

W skali UE, podaje Komisja Europejska, ok. 85 proc. budynków zostało zbudowanych przed 2000 r. Nie przystają więc do współczesnych standardów pod względem proekologiczności. Dziś zapotrzebowanie na energię w budynkach w UE stanowi aż 40 proc. całkowitego zużycia. Żeby temu zapobiec, do 2030 roku średni poziom zużywanej energii pierwotnej w budynkach mieszkalnych ma zostać zredukowany o co najmniej 16 proc., a do 2035 roku o 20-22 proc. Bez tego nie da się osiągnąć celów klimatycznych.

Budynki muszą być zeroemisyjne

Dyrektywa wprowadza nowe wymogi dla nowych budynków. – Po konstruktywnych negocjacjach Parlamentu Europejskiego i państw członkowskich mamy w końcu silne europejskie ramy prawne, które pomogą zmniejszyć emisje i zużycie energii zarówno w budynkach prywatnych, jak i użyteczności publicznej — powiedział w piątek, 12 kwietnia, w Brukseli na spotkaniu z dziennikarzami rzecznik KE **Tim McPhie**.

Od 2030 roku budynki muszą być zeroemisyjne. A te zajmowane przez władze publiczne ten warunek będą musiały spełnić 2 lata wcześniej. Zużycie energii w budynkach mieszkalnych powinno się zmniejszyć o 16 proc. do 2030 r. i o 20-22 proc. do 2035. Jeśli chodzi o budynki publiczne, jak firmy, szpitale, szkoły czy urzędy, do 2030 r. powinno zostać poddanych renowacji 16 proc. tych w najgorszym stanie, do 2033 r. – 26 proc.

fot. Canva

Państwa członkowskie mają możliwość zwolnienia niektórych obiektów z systemu minimalnych standardów charakterystyki energetycznej. Dotyczy to np. budynków zabytkowych czy wojskowych. Budynki będą certyfikowane w skali od A do G, gdzie A oznacza budynki zeroemisyjne, a G – obiekty o najgorszej charakterystyce energetycznej.

Koniec z dotowaniem kotłów na paliwa kopalne

Przewidziano także wycofanie do 2040 r. kotłów na paliwa kopalne i zakaz dotowania takich urządzeń już od 2025 roku. Podobnie wprowadzone zostaną zachęty dla technologii hybrydowych oraz wymóg instalacji technologii wykorzystujących energię słoneczną w nowych budynkach mieszkalnych od 2030 roku. O ile będzie to możliwe z technicznego i ekonomicznego punktu widzenia.

Szacuje się, że budynki odpowiadają za ok. 40 proc. zużycia energii w UE, w tym ponad połowę zużycia unijnego gazu (głównie przez ogrzewanie, chłodzenie i zużycie ciepłej wody) oraz 35 proc. emisji gazów cieplarnianych. Dzisiaj co trzeci budynek w UE ma ponad 50 lat, a prawie 75 proc. jest nieefektywna energetycznie. Tymczasem co roku renowacji poddawanych jest zaledwie 1 proc. z nich.

Dyrektywa zostanie opublikowana w Dzienniku Urzędowym UE i wejdzie w życie w najbliższych tygodniach. Potem państwa członkowskie będą musiały ją transponować do prawa krajowego.

News4Media/ Justyna Lesiuk-Klujewska, źródło: PAP

DOM W ZAŻŁÓKIEW
249 000 PLN

tel. 885 851 163

DOM W ROGATCE (KOŁO DUBIENKI)
160 000 PLN

tel. 518 524 828

DOM Z POMPĄ CIEPŁA - JANÓW
899 000 PLN

tel. 518 524 828

DOM - STAN SUROWY W KAMIENIU
665 000 PLN

tel. 518 524 828

DOM NA POKRÓWCE PRZY UL. ZIELONEJ
749 000 PLN

tel. 518 524 828

DOM PRZY UL. TUZINEK W CHEŁMIE
549 000 PLN

tel. 518 524 828

DOM W REJOWCU POW. 79 M²
180 000 PLN

tel. 518 524 828

DOM W ZAŻŁÓKIEW
249 000 PLN

tel. 885 851 163

DOM Z DZIAŁKĄ 34 a W HRUBIESZOWIE
850 000 PLN

tel. 669 494 034

DOM Z DZIAŁKĄ UDRYCZE WOLA
499 000 PLN

tel. 669 494 034

DUŻA REZYDENCJA DO ADAPTACJI
499 000 PLN

tel. 885 851 148

DZIAŁKA PRZEMYSŁOWA 1 ha W KRUPCU
2 099 000 PLN

tel. 518 524 828

DZIAŁKA Z BUD. GOSPOD. STRZYŻÓW
120 000 PLN

tel. 669 494 034

DZIAŁKI BUDOWLANE CENTRUM HRUBIESZOWA
140 000 PLN

tel. 669 494 034

KAWALERKA 24 m² HRUBIESZÓW
41 000 PLN

tel. 669 494 034

M3 UL. SOBIESKIEGO KRASNYSTAW
369 000 PLN

tel. 669 494 034

MAŁY DOMEK W CENTRUM
260 000 PLN

tel. 885 851 148

M4 PRZY AWP
270 000 PLN

tel. 885 851 148

PIĘKNY DOM W SOBIBORZE
599 000 PLN

tel. 518 524 828

SIEDLISKO 1.4 ha RACIBOROWICE
299 000 PLN

tel. 669 494 034

UROCZE SIEDLISKO W STRYJOWIE
239 000 PLN

tel. 518 524 828

eprasa.pl 8817385bf0

Wszystkie ogłoszenia znajdziesz na stronie www.supertydzien.pl

Działki

Budowlane:			
Okuninka	3 005 mkw	330550 zł	tel. 518 524 828
Okszów, ul. Sosnowa	3 719 mkw	250 000 zł	tel. 518 524 828
Wola Uhruska	3 752 mkw	90 000 zł	tel. 665 751 038
Pokrówka, ul. Leśna	1500 mkw	159 000 zł	tel. 665 751 038
Pokrówka, ul. Cicha	1500 mkw	159 000 zł	tel. 665 751 038
Chełm, ul. Nadtorowa	1238 mkw	119 000 zł	tel. 518 524 828
Nowosiółki Kolonia	1990 mkw	152 000 zł	tel. 665 751 038
Uher	2100 mkw	215 000 zł	tel. 518 524 828
Rolno-budowlane:			
Nowiny	2 800 mkw	129 000 zł	tel. 665 751 038
Rudka, gm. Chełm	3 820 mkw	170 000 zł	tel. 518 524 828
Zawadówka	7 800 mkw	150 000 zł	tel. 665 751 038
Siedliszcze	9386 mkw	160 000 zł	tel. 665 751 038
Rolne:			
Karolinów,	16500 mkw	100 000 zł	tel. 885 851 148
Lubowierz	11 200 mkw	75 000 zł	tel. 885 851 148
Inwestycyjne:			
Chełm, ul. Lwowska	336 mkw	315 000 zł	tel. 518 524 828
Chełm, ul. Obłońska	0,862 ha	699 000 zł	tel. 518 524 828
Strupin Mały	5 892 mkw	250 000 zł	tel. 518 524 828

SKLEP SPOŻYWCZY W HRUBIESZOWIE
289 000 PLN

tel. 669 494 034

PIĘKNA POSIADŁOŚĆ CHEŁMIEC
749 000 PLN

tel. 885 851 148

LOKAL USŁUGOWY PRZY UL. LUBELSKIEJ
4500 PLN

tel. 518 524 828

DOM PRZY UL. PÓŁNOCNEJ
680 000 PLN

tel. 518 524 828

M5 PRZY UL. SZYMANOWSKIEGO
339 000 PLN

tel. 518 524 828

DOMEK W OKUNINCE J. BIAŁE
550 000 PLN

tel. 518 524 828

DZIAŁKA W CHEŁMIE
165 000 PLN

tel. 604 494 488

APARTAMENT W CHEŁMIE 135 m2
725 000 PLN

tel. 518 524 828

REZYDENCJA RUDKA KOLONIA
1 250 000 PLN

tel. 518 524 828

MAGAZYN + BIURA UL. RAMPA BRZESKA
760 000 PLN

tel. 604 494 488

MIESZKANIE Z DZIAŁKĄ
275 000 PLN

tel. 885 851 148

DZIAŁKA Z WARSZTATEM W SREBRZYSZCZU
250 000 PLN

tel. 604 494 488

Sprzedam. Patelnia gastronomiczna, stojąca, 380 V, używana, sprawna, Chełm, c. 320 zł Tel. 602 100 201.

Drewno opałowe: olcha, dąb, grab, suche, układane. Tel. 609 088 450.

Drewno opałowe, c. od 120 zł. Tel. 664 847 474.

Sprzedam wyposażenie sklepu spożywczego: regały i lodówki. Tel. 799 047 084.

Sprzedam. Drzwi z PRL-u z szybami, kwiat araukaria, dekoracyjny, c. 50 zł. Tel. 791 134 330.

Sprzedam. „Saga grzech pierworodny" Anne Lise Boge, 20 tomów, c. 100 zł. Tel. 691 517 696.

Sprzedam. Silnik 3 kW, trójfazowy, 1430 obrotów, z wałkiem, do krajzegi, c. 600 zł. Tel. 604 970 897.

Rower męski „batav", sprawny, w stanie dobrym, c. 260 zł. Tel. 604 971 897.

Sprzedam. Okulary +1,5, nowe, z podświetleniem, c. 50 zł. Tel. 691 517 696.

Altankę, obudowę studni, WC drewniane, huśtawkę. Tel. 796 237 835.

Drzwi metalowe z futryną 210/90, skrzydła drzwiowe, drewno 205/85, szt. 10. Tel. 692 308 976.

Maszyny kamieniarskie - piła, kolanówka szlifierka. Cena do uzgodnienia. Tel. 506 582 637.

Sprzedam altankę 8-osobową, duża, solidna. Cena: 5 tys. zł. Tel. 534 692 528.

Opryskiwacz sadowniczy Tifone 1000, sprawny. Cena: 5200 zł. Tel. 603 189 336.

Wózek dziecięcy w bardzo dobrym stanie. Tel. 791 815 623.

Łóżeczko dziecięce, drewniane, nowe. Tel. 727 808 743.

KUPIĘ INNE

Antyki, monety, militaria, znaczki pocztowe, płyty, medale. Tel. 605 541 416.

Antyki, monety, odznaki, obraz, zegar, figury i inne starocia. Tel. 781 943 519.

KUPONY NA BEZPŁATNE OGŁOSZENIA DROBNE MOŻNA WRZUCAĆ DO SKRZYNEK:

REJOWIEC
- na byłym budynku Urzędu Gminy obok wejścia

WŁODAWA
- sklep „Slawex", Al. Jana Pawła II 23

KRASNYSTAW
- ul. Poniatowskiego 4C
- przy biurze TBS (naprzeciw „Stokrotki")

SIENNICA RÓŻANA
- sklep „Groszek"

CHEŁM
- przy wejściu do marketu „Stokrotka" na os. Zachód
- przy wejściu do „Carrefoura" na ścianie apteki
- na targowisku przy al. Piłsudskiego
- przy bramie wejściowej na targowisko przy al. Armii Krajowej
- przy wejściu do sklepu „Gazda" ul. Trubakowska
- na nowym targowisku przy placu Kupieckim (główne wejście)
- przy wjeździe na teren byłej składnicy wojskowej przy ul. Hrubieszowskiej
- przy wejściu do „Carrefoura" na ścianie apteki

SIEDLISZCZE
- klubokawiarnia „ZEBERKA", ul. Lubelska 33

LEŚNIOWICE
- Sklep Ren-Zbig Politówka 19b (naprzeciwko UG Leśniowice)

KAMIEŃ
- sklep „Gama"

ŻMUDŹ
- sklep „Lewiatan"

DOROHUSK
- na ogrodzeniu przy sklepie „Lewiatan"

BIAŁOPOLE
- sklep „Lewiatan"

Serdecznie zapraszamy!

UWAGA! Ogłoszenia o usługach są płatne i nie będą przyjmowane na kuponach.
Można je wykupić przez internet na stronie www.supertydzien.pl lub w redakcji

KUPON na bezpłatne ogłoszenie drobne

super tydzień chełmski

kategoria

MOTORYZACJA
- ☐ Samochody kupno
- ☐ Samochody sprzedaż
- ☐ Motocykle i quady
- ☐ Inne Motoryzacja

NIERUCHOMOŚCI
- ☐ Domy
- ☐ Mieszkania
- ☐ Lokale
- ☐ Działki

DOM I OGRÓD
- ☐ AGD/RTV
- ☐ Meble
- ☐ Ogród
- ☐ Pozostałe

ROLNICTWO
- ☐ Maszyny
- ☐ Zwierzęta
- ☐ Inne

PRACA
- ☐ Dam pracę
- ☐ Szukam pracy

- ☐ **BUDOWLANE**
- ☐ **ZDROWIE I URODA**
- ☐ **MATRYMONIALNE**
- ☐ **TURYSTYKA**
- ☐ **SPRZEDAM INNE**
- ☐ **KUPIĘ INNE**
- ☐ **RÓŻNE**

treść (maksymalnie do 50 znaków)

cena: **telefon:**

Dane ogłoszeniodawcy (do wiadomości redakcji)

imię i nazwisko: .....

adres i telefon: .....

1 KUPON = 1 EMISJA

Wszystkie ogłoszenia znajdziesz na stronie wwwsupertydzien.pl

eprasa.pl 8817385bf0

TV super tydzień chełmski PROGRAM

Program telewizyjny 22 - 28.04.2024

Elita złodziei

TVN, niedziela 28.04, godz. 21.35

Najsłynniejszy złodziei świata, Richard Pace, dokonuje brawurowej ucieczki z więzienia. Zawiązuje sojusz z tak zwanym Oddziałem Łotrów, którzy zajmują się okradaniem bogatych i rozdawaniem biednym. Współcześni naśladowcy Robin Hooda pod dowództwem doświadczonego złodzieja dżentelmena zwanego Ringo, obierają sobie na cel największy skarbiec złota, jaki istnieje. Jego właścicielem jest Warner Schultz. Wzbogacił się na praniu pieniędzy, które pochodzą od przestępców działających na wielką skalę. Co więcej, to wieloletni wróg Pace'a. Członkowie szajki układają plan wspaniałego napadu, zrealizowanego ze smakiem, we właściwym stylu.

Mroczne umysły

Polsat, sobota 27.04, godz. 22.05

Gdy młodzi ludzie w tajemniczy sposób nabywają nadnaturalne zdolności, rząd uznaje ich za poważne zagrożenie i skazuje na pobyt w zamknięciu. Szesnastoletnia Ruby (Amandla Stenberg) wydostaje się z obozu i dołącza do grupy zbiegów, szukających bezpiecznej przystani. Wkrótce poszukiwani uświadamiają sobie, że w świecie zdominowanym przez dorosłych, ucieczka nie wystarczy, aby zmienić przyszłość. Postanawiają utworzyć ruch oporu oraz wykorzystać niezwykłe moce w celu przejęcia władzy. Buntownikami dowodzi Liam (Harris Dickinson), odważny chłopak, który zakochuje się w Ruby. Sytuacja komplikuje się jeszcze bardziej, gdy na drodze dziewczyny stają ludzie, którzy nie cofną się przed niczym, aby wykorzystać ją do swoich celów. Nastolatka jest zmuszona dokonać niemożliwego wyboru pomiędzy poświęceniem dla innych a własnym szczęściem.

Pieniądze to nie wszystko

TVN, sobota 27.04, godz. 22.25

Przedsiębiorca, Tomasz Adamczyk, myśli o tym, aby wycofać się z interesu i poświęcić swojej życiowej pasji - filozofii. Zanim jednak udaje mu się wcielić w życie te plany, pechowo ulega wypadkowi samochodowemu. Rannego kierowcę znajdują w rozbitym aucie byli pracownicy upadłego PGR-u, których jedyną rozrywką jest konsumpcja wina Platon - jak się okazuje sztandarowego produktu firmy Adamczyka. Bezrobotni chłopi uprowadzają biznesmena, domagając się okupu w wysokości... miliarda złotych. Kłopot w tym, że ani żona Tomasza, Natalia, ani jego wspólnik Wiesław nie mają wcale zamiaru zapłacić żądanej kwoty...

Na linii ognia

Polsat, niedziela 28.04, godz. 22.05

Frank Horrigan to weteran amerykańskich tajnych służb specjalnych. Uchodzi za eksperta w swoim fachu. Sam jednak zmaga się z prześladującymi go demonami przeszłości. Mężczyzna wciąż wini się za wydarzenia, do których doszło przed trzydziestoma laty, gdy pracował w ścisłej obstawie prezydenta Stanów Zjednoczonych Johna F. Kennedy'ego. Feralnego dnia podczas zamachu w Dallas zawahał sie i nie zdołał go zasłonić własnym ciałem. Wspomnienie tamtej tragedii i wyrzuty sumienia prześladują go do dziś. Pewnego dnia Horrigan wpada na trop człowieka, który może zagrażać życiu obecnej głowy państwa. Okazuje się, że potencjalnym zamachowcem jest Mitch Leary, dobrze znany policji zawodowy zabójca. Aby spłacić swój dług z przeszłości, Horrigan zatrudnia się w obstawie prezydenta.

Kochaj

TVP 1, niedziela 28.04, godz. 23.25

Sawa (Olga Bołądź) wkrótce ma wyjść za mąż za Jurka (Mikołaj Roznerski). Mężczyzna wydaje się być idealnym kandydatem. Jednak przyszła panna młoda zaczyna mieć coraz większe wątpliwości. Sprawa komplikuje się jeszcze bardziej, gdy Sawa spotyka przystojnego aktora Krzysztofa (Michał Czernecki). Tymczasem przyjaciółki kobiety - Anka (Roma Gąsiorowska), Weronika (Magda Lamparska) i Oliwia (Aleksandra Popławska) - organizują jej wieczór panieński. W umówionym miejscu brakuje jedynie Sawy.

© www.telepress24.com telepress24@gmail.com

TVP 1

7.00 **Transmisja Mszy Świętej**
7.30 **Studio Raban** - magazyn
8.00 **Wydział kryminalny Kitzbühel (55)** - serial
8.50 **Ranczo s.V (60)** - serial
9.45 **Komisarz Alex (240)** - serial
10.45 **Ojciec Mateusz (366)** - serial
11.35 **Korona królów. Jagiellonowie (157)** - serial
12.10 **Agrobiznes**
12.35 **Rok w ogrodzie Extra**
12.55 **Zielona Planeta - Wodne światy 2** - cykl dok.
14.00 **Złoty chłopak (164)** - serial
14.55 **Jaka to melodia?**
15.35 **Gra słów. Krzyżówka**
16.05 **Dziedzictwo (261)** - serial
17.00 **Teleexpress, Pogoda**
17.20 **Jaka to melodia?**
17.55 **Klan (4325)** - telenowela
18.25 **Leśniczówka (879)** - serial
19.00 **Jeden z dziesięciu** - teleturniej
19.30 **Program informacyjny 19.30**
19.55 **Pytanie dnia**
20.05 **Pogoda, Sport**
20.15 **Reporterzy** - magazyn
20.30 **Korona królów. Jagiellonowie (158)** - serial
21.10 **Teatr Telewizji - Do piachu...** - spektakl teatralny, reż. Kazimierz Kutz, wyk. Piotr Cyrwus, Jerzy Trela, Jan Nowicki, Jerzy Nowak, Artur Dziurman, Jakub Ulewicz, Andrzej Gazdeczka (HIT)
23.00 **Świat bez fikcji - Na ratunek Notre Dame**
0.10 **Balans bieli** - magazyn
0.55 **Chinatown** - film sensacyjny, USA, reż. Roman Polański
3.15 **Przeprowadzka** - film obyczajowy, USA

TVP 2

4.35 **Na dobre i na złe (806) - Dar serca** - serial
5.30 **M jak miłość (1560)** - serial
6.20 **Dobre historie - Wspólnota Dobrego Pasterza** - magazyn
6.55 **Rodzinka.pl s.IX (183) - Życiowy błąd** - serial
7.30 **Pytanie na śniadanie**
11.15 **Okrasa łamie przepisy - Galicyjski strudel**
11.50 **Barwy szczęścia (2986)** - serial
12.30 **Koło fortuny** - teleturniej
13.15 **Akacjowa 38 (327)** - serial
14.05 **Va Banque (762)** - teleturniej
14.35 **Na sygnale (561)** - serial
15.05 **Na dobre i na złe (918) - Dla twojego dobra** - serial
16.00 **Koło fortuny** - teleturniej
16.35 **Familiada** - teleturniej
17.15 **Zakazany owoc (452)** - serial
18.10 **Va Banque (763)** - teleturniej
18.45 **Akacjowa 38 (361)** - serial
19.30 **Barwy szczęścia (2986)** - serial
20.10 **Barwy szczęścia (2987)** - serial
20.45 **Kulisy serialu**
20.55 **M jak miłość (1799)** - serial
21.55 **Na sygnale (562)** - serial
22.30 **Panorama**
23.10 **Stulecie Winnych (47)** - serial
23.55 **Polegaj na mnie** - film obyczajowy, Wielka Brytania, reż. Andrew Haigh, wyk. Charlie Plummer, Amy Seimetz, Travis Fimmel, Steve Buscemi (HIT)
2.10 **O mnie się nie martw (4)** - serial
3.10 **Najlepszy** - film obyczajowy, USA, reż. Shana Feste, wyk. Pierce Brosnan, Susan Sarandon, Carey Mulligan, Aaron Taylor - Johnson
4.50 **Zakończenie dnia**

POLSAT

6.00 **Nowy dzień z Polsat News**
8.40 **Malanowski i Partnerzy**
9.40 **Sekrety rodziny**
10.40 **Dlaczego ja?**
11.40 **Gliniarze**
12.50 **Wydarzenia**
13.20 **Interwencja**
13.40 **Trudne sprawy**
14.40 **Dlaczego ja?**
15.50 **Wydarzenia, Pogoda**
16.15 **Interwencja**
16.30 **Na ratunek 112**
17.00 **Gliniarze**
18.00 **Pierwsza miłość**
18.50 **Wydarzenia, Sport, Pogoda**
19.25 **Gość Wydarzeń**

20.10 **Szybcy i wściekli 6** - film sensacyjny, USA, Japonia, Hiszpania, Wielka Brytania, 2013, reż. Justin Lin, wyk. Vin Diesel, Paul Walker, Dwayne Johnson, Jordana Brewster (HIT)
23.00 **Proceder**
0.00 **Nocny patrol** - film kryminalny, USA, 2019, reż. Joel Souza, wyk. David Krumholtz, Thomas Jane, Bridget Moynahan, Luke Kleintank
2.05 **Terminator: Ocalenie** - thriller sci - fi, USA, 2009, reż. McG, wyk. Christian Bale, Sam Worthington, Anton Yelchin, Moon Bloodgood

TVN

5.40 **Uwaga!**
5.55 **Ukryta prawda**
6.50 **Kuchenne rewolucje**
7.45 **Dzień Dobry TVN**
11.30 **Kuchenne rewolucje**
12.35 **Ukryta prawda**
13.40 **Ukryta prawda**
14.45 **Detektywi** - serial
15.45 **Kuchenne rewolucje**
16.55 **Ukryta prawda**
18.00 **Detektywi** - serial
19.00 **Fakty, Sport, Pogoda**
19.55 **Uwaga!**
20.10 **Doradca smaku**
20.15 **Na Wspólnej** - serial
20.55 **Milionerzy**
21.35 **Skazana** - serial

22.45 **Rafa** - thriller, Australia 2010, reż. Andrew Traucki, wyk. Adrienne Pickering, Damian Walshe - Howling, Gyton Grantley, Zoe Naylor, Kieran Darcy - Smith (HIT)
0.25 **Co za tydzień**
0.55 **Pokonaj mnie, jeśli potrafisz** - reality show
2.00 **Dowody zbrodni** - serial
2.45 **To tylko kilka dni**
3.30 **Szpital** - program obyczajowy
4.15 **Uwaga!**
4.30 **Nauka jazdy**
4.55 **Recepta na stary dom**
5.15 **Jak to jest zrobione?** - serial

PONIEDZIAŁEK, 22.04

TVN 7

5.00 **Szkoła** - program obyczajowy
6.55 **Szpital** - program obyczajowy
7.55 **Ukryta prawda**
11.00 **Detektywi** - serial
12.00 **W - 11 Wydział Śledczy**
12.45 **Szpital** - program obyczajowy
13.50 **Sąd rodzinny**
14.50 **Sędzia Anna Maria Wesołowska**
16.55 **Zagadki losu**
17.55 **Szpital** - program obyczajowy
18.55 **Ukryta prawda**
20.00 **Hotel Paradise**
21.00 **Polityka** - film obyczahiwy, Polska 2019, reż. Patryk Vega, wyk. Iwona Bielska, Ewa Kasprzyk, Anna Karczmarczyk, Marcin Bosak, Janusz Chabior, Andrzej Grabowski, Daniel Olbrychski, Maciej Stuhr (HIT)
23.45 **Czas na Show. Drag Me Out**
0.45 **Testosteron** - komedia, Polska 2007, reż. Andrzej Saramonowicz, Tomasz Konecki, wyk. Piotr Adamczyk, Borys Szyc, Maciej Stuhr, Krzysztof Stelmaszyk, Cezary Kosiński
3.10 **Medium z Long Island**
4.05 **Druga strona medalu**

TV PULS

6.00 **Policjanci z Miami** - serial
8.00 **Kobra - oddział specjalny** - serial
10.00 **Zbuntowany anioł** - serial
12.00 **Miasteczka. Nie ufaj nikomu** - serial
13.00 **Lombard: Życie pod zastaw**
16.00 **Miasteczka. Nie ufaj nikomu** - serial
18.00 **Lombard: Życie pod zastaw**
20.00 **Cobra** - film sensacyjny, USA 1986, reż. George P. Cosmatos, wyk. Andrew Robinson, Brian Thompson, Brigitte Nielsen, Reni Santoni, Sylvester Stallone (HIT)
21.50 **W obronie własnej** - dramat sensacyjny, USA 2013, reż. Gary Fleder, wyk. Clancy Brown, Frank Grillo, Jason Statham, Rachelle Lefevre, Winona Ryder, James Franco
23.50 **Apex** - thriller, USA 2021, reż. Edward Drake, wyk. Alexia Fast, Bruce Willis, Corey Large, Neal McDonough
1.35 **Dzielnica strachu** - serial
2.30 **Menu na miarę**
4.00 **Taki jest świat**
5.00 **Dzielnica strachu** - serial

TRWAM

14.20 Muzyczne chwile **14.30** Jan Ledóchowski **15.00** Wyzwolenie **15.45** Święty na każdy dzień **15.50** Ma się rozumieć **16.00** Informacje dnia **16.10** Sanktuaria polskie **16.30** Porady Medyczne Bonifratrów **17.00** Świadkowie **17.30** Spotkanie Rodziny Radia Maryja **20.00** Informacje dnia **20.20** Różaniec **20.50** Myśląc Ojczyzna **21.00** Apel Jasnogórski **21.20** Informacje dnia **21.40** Polski Punkt Widzenia **22.00** Z wędką nad wodę **22.30** Sekrety mnichów **22.45** Spektakl teatralny. Powrót posłae dnia **4.40** Polski Punkt Widzenia **5.00** Filmowe życiorysy. Naznaczona przez Boga - Myrna Nassur

SUPER POLSAT

6.00 SuperLudzie **6.30** Na ratunek 112 **8.30** Hell's Kitchen - Piekielna Kuchnia **10.00** Wydarzenia 24 **10.30** Nasz nowy dom **11.30** Świat według Kiepskich **14.15** Hell's Kitchen - Piekielna Kuchnia **15.50** Wydarzenia **16.10** Więcej wydarzeń **16.20** Gość Wydarzeń 24 **16.50** Nasz nowy dom **17.50** Świat według Kiepskich **20.05** Górale **20.35** Górale **21.05** Górale **21.35** Górale **22.00** Dagmara szuka męża **23.00** Nic nie widziałem, nic nie słyszałem - komedia kryminalna, USA, 1989, reż. Arthur Hiller **1.10** Polacy za granicą **2.10** Świat według Kiepskich **4.00** Nasz nowy dom **5.00** Na ratunek 112 **5.30** Na ratunek 112

TVP SPORT

6.10 Strongman - Liga Mistrzów - Portugalia **8.15** Piłka nożna - PKO Bank Polski Ekstraklasa: Legia Warszawa - Śląsk Wrocław **10.20** Hokej na lodzie: Polska - Słowenia **12.30** Piłka nożna - 2. liga: Kotwica Kołobrzeg - ŁKS II Łódź **14.35** Boks - Megafights Gala Bokserska. Pacquiao vs. De La Hoya **15.50** Boks - Gala PZB Suzuki Boxing Night 28, Łomża **18.10** Piłka nożna - 2. liga: Olimpia Elbląg - Stomil Olsztyn **20.25** GOL - magazyn **22.10** Sportowy Wieczór **22.55** Boks - Gala KnockOut Boxing Night 34, Wrocław - walka: L. Grzyb **23.45** Boks - Gala w Las Vegas - podsumowanie

TTV

5.25 Detektywi. Na zlecenie **6.00** Express **6.15** Dobra robota **6.45** Ukryta prawda **7.45** Szpital - program obyczajowy **8.45** Szpital - program obyczajowy **9.45** Kartoteka **10.45** Zakup w ciemno **11.40** Damy i wieśniaczki. Ukraina **12.45** Królowe życia - serial **13.30** Życie na kredycie **14.05** Życie na kredycie **14.40** Gogglebox. Przed telewizorem **15.45** Express **16.05** Zakup w ciemno **17.10** DeFacto **17.45** Express **18.00** Sport **18.05** Usterka **18.40** Złomowisko PL **19.45** Express **20.05** Zakup w ciemno **21.05** Dobra robota **21.45** Express **22.00** Gogglebox. Przed telewizorem **0.00** 99 - Gra o wszystko. VIP

STOPKLATKA

6.00 Scena Śmiechu **6.40** Całe moje życie - etiuda **7.00** Złoty interes 2 - film dok. **8.00** Hudson i Rex - serial **9.99** Komisarz Rex - serial **12.00** Katastrofy w przestworzach **16.00** Hawaje 5 - 0 - serial **18.00** Komisarz Rex - serial **20.00** Uliczny wojownik - film akcji **22.05** Londyn w ogniu, akcja - thriller

TV 4

10.00 Trudne sprawy **12.00** Policjantki i Policjanci **13.00** Gliniarze **14.00** Na ratunek 112 **15.00** Pomóż mi **16.00** Policjantki i Policjanci **18.00** Łowcy Skarbów **19.00** Policjantki i Policjanci **20.00** Sprawiedliwi - Wydział Kryminalny **21.00** Mordercze starcie - film sensacyjny **22.55** Love Island. Wyspa miłości

TV6

6.00 Strażnik Teksasu **8.00** Policjantki i Policjanci **9.00** Kobra - oddział specjalny **11.05** Więzienie **13.00** Policjantki i Policjanci **15.00** Kobra - oddział specjalny **17.00** Magnum: Detektyw z Hawajów **18.00** Strażnik Teksasu **20.00** CSI: Kryminalne zagadki Nowego Jorku **22.00** Sprawiedliwi - Wydział Kryminalny

eprasa.pl 8817385bf0

WTOREK, 23.04

TVP 1

7.00 Transmisja Mszy Świętej
7.30 Kościół z bliska
8.00 Wydział kryminalny Kitzbühel (56) - serial
8.50 Ranczo s.V (61) - serial
9.45 Komisarz Alex (241) - serial
10.45 Ojciec Mateusz (367) - serial
11.35 Korona królów. Jagiellonowie (158) - serial
12.10 Agrobiznes
12.35 Magazyn Rolniczy
12.55 U wybrzeży Nowej Zelandii - Muaupoko
14.00 Złoty chłopak (165) - serial
14.55 Jaka to melodia?
15.35 Gra słów. Krzyżówka
16.05 Dziedzictwo (262) - serial
17.00 Teleexpress, Pogoda
17.20 Jaka to melodia?
17.55 Klan (4326) - telenowela
18.25 Leśniczówka (880) - serial
19.00 Jeden z dziesięciu - teleturniej
19.30 Program informacyjny 19.30
19.55 Pytanie dnia
20.05 Pogoda, Sport
20.15 Reporterzy - magazyn
20.30 Korona królów. Jagiellonowie (159) - serial
21.10 HIT **Zwerbowana miłość** - dramat, reż. Tadeusz Król, wyk. Robert Więckiewicz, Joanna Orleańska, Sonia Bohosiewicz, Maria Seweryn, Krzysztof Stroiński
22.50 Bez kompasu - dramat, Kanada, reż. William H. Macy, wyk. Miles Heizer, Aly Lovelace, Billy Crudup, Casey Twenter
0.45 Magazyn Ekspresu Reporterów
1.50 Chinatown - film sensacyjny, USA, reż. Roman Polański

TVP 2

5.35 M jak miłość (1561) - serial
6.25 Z Modlitwą Pańską
6.55 Rodzinka.pl s.IX (184) - Smutek apartamentów - serial
7.30 Pytanie na śniadanie
11.15 Mieszkać piękniej (4) - Rzeźby
11.50 Barwy szczęścia (2987) - serial
12.30 Koło fortuny - teleturniej
13.15 Akacjowa 38 (328) - serial
14.05 Va Banque (763) - teleturniej
14.35 Na sygnale (562) - serial
15.05 M jak miłość (1799) - serial
16.00 Koło fortuny - teleturniej
16.35 Familiada - teleturniej
17.15 Zakazany owoc (453) - serial
18.10 Va Banque (764) - teleturniej
18.45 Akacjowa 38 (362) - serial
19.35 Barwy szczęścia (2987) - serial
20.10 Barwy szczęścia (2988) - serial
20.45 Kulisy serialu
20.55 M jak miłość (1800) - serial
21.55 Na sygnale (563) - serial
22.30 Panorama
23.10 Stulecie Winnych (48) - serial
23.55 Ostatni garnitur - dramat, HIT Argentyna, Hiszpania, reż. Pablo Solarz, wyk. Olga Bołądź, Miguel Angel Sola, Angela Molina
1.40 Polegaj na mnie - film obyczajowy, Wielka Brytania, reż. Andrew Haigh, wyk. Charlie Plummer, Amy Seimetz, Travis Fimmel, Steve Buscemi
3.55 DNA - koniec zbrodni? - film dokumentalny
4.55 Rodzinka.pl (211) - Dominujesz nad facetami - serial
5.20 Zakończenie dnia

TVN 7

5.00 Szkoła - program obyczajowy
6.55 Szpital - program obyczajowy
7.55 Ukryta prawda
11.00 Detektywi - serial
12.00 W - 11 Wydział Śledczy
12.45 Szpital - program obyczajowy
13.50 Sąd rodzinny
14.50 Sędzia Anna Maria Wesołowska
16.55 Zagadki losu
17.55 Szpital - program obyczajowy
18.55 Ukryta prawda
20.00 Hotel Paradise
21.00 HIT **Egzekutor** - film sensacyjny, USA 1996, reż. Charles Russell, wyk. Arnold Schwarzenegger, James Caan, Vanessa Williams, James Coburn, Robert Pastorelli
23.25 Blade: Mroczna Trójca - horror, USA 2004, reż. David S. Goyer, wyk. Wesley Snipes, Kris Kristofferson, Dominic Purcell, Jessica Biel, Ryan Reynolds, Parker Posey
1.50 Hotel Paradise
2.40 Mój sąsiad morderca
3.35 Medium z Long Island
4.30 Druga strona medalu

TV PULS

6.00 Policjanci z Miami - serial
8.00 Kobra - oddział specjalny - serial
10.00 Zbuntowany anioł - serial
12.00 Miasteczka. Nie ufaj nikomu - serial
13.00 Lombard: Życie pod zastaw
16.00 Miasteczka. Nie ufaj nikomu - serial
18.00 Lombard: Życie pod zastaw
20.00 HIT **Next** - thriller sci - fi, USA 2007, reż. Lee Tamahori, wyk. Nicolas Cage, Jessica Biel, Julianne Moore
22.00 Brick Mansions: Najlepszy z najlepszych - film sensacyjny, USA 2014, reż. Camille Delamarre, wyk. Catalina Denis, David Belle, Gouchy Boy
23.50 Becky - thriller, USA 2020, reż. Cary Murnion, Jonathan Milott, wyk. Amanda Brugel, Joel McHale, Lulu Wilson
1.30 Dzielnica strachu - serial
2.25 Lombard: Życie pod zastaw
3.20 Szalone fabryki polskiej muzyki!
4.25 Menu na miarę
5.00 Dzielnica strachu - serial

POLSAT

6.00 Nowy dzień z Polsat News
8.40 Malanowski i Partnerzy
9.40 Sekrety rodziny
10.40 Dlaczego ja?
11.40 Gliniarze
12.50 Wydarzenia
13.20 Interwencja
13.40 Trudne sprawy
14.40 Dlaczego ja?
15.50 Wydarzenia, Pogoda
16.15 Interwencja
16.30 Na ratunek 112
17.00 Gliniarze
18.00 Pierwsza miłość
18.50 Wydarzenia, Sport, Pogoda
19.25 Gość Wydarzeń

20.05 HIT **Alita: Battle Angel** - film sci - fi, USA, Japonia, Kanada, 2017, reż. Robert Rodriguez, wyk. Rosa Salazar, Christoph Waltz, Jennifer Connelly, Mahershala Ali
22.45 Wyścig z czasem - thriller, USA, 2003, reż. Carl Franklin, wyk. Denzel Washington, Eva Mendes, Sanaa Lathan, Dean Cain
1.05 Siła rażenia - film sensacyjny, 2006, reż. Michael Keusch, wyk. Steven Seagal, Lisa Lovbrand, David Kennedy, Matthew Chambers
3.10 Nasz nowy dom
4.40 Disco Gramy

TVN

5.40 Uwaga!
5.55 Ukryta prawda
6.50 Kuchenne rewolucje - program kulinarno - rozrywkowy
7.45 Dzień Dobry TVN
11.30 Kuchenne rewolucje - program kulinarno - rozrywkowy
12.35 Ukryta prawda
13.40 Ukryta prawda
14.45 Detektywi - serial
15.45 Doradca smaku
15.50 Kuchenne rewolucje - program kulinarno - rozrywkowy
16.55 Ukryta prawda
18.00 Detektywi - serial
19.00 Fakty, Sport, Pogoda
19.55 Uwaga!
20.10 Doradca smaku

20.15 Na Wspólnej - serial
20.55 Milionerzy
21.35 Pokonaj mnie, jeśli potrafisz - reality show
22.40 Kuba Wojewódzki
23.40 Superwizjer
0.15 Skazana - serial
1.25 Dowody zbrodni - serial
2.25 Szpital - program obyczajowy
3.15 Uwaga!
3.35 Nauka jazdy
4.05 Recepta na stary dom
4.35 Jak to jest zrobione? - serial
5.05 Kto was tak urządził

TRWAM

16.25 Przyroda w Obiektywie **16.40** Zdrowie z Bożej Apteki **16.55** Życie według świętego Jana Pawła II **17.10** Prosto o gospodarce **17.30** Zostań Żołnierzem RP **17.45** Muzyczne chwile **17.55** Poczet Wielkich Polaków **18.00** Regina Coeli **18.05** Informacje dnia **18.15** Rozmowy niedokończone **19.25** Święty na każdy dzień **19.30** Każdy maluch to potrafi **19.45** Modlitwa z telefonicznym udziałem dzieci **20.00** Informacje dnia **20.20** Różaniec **20.50** Myśląc Ojczyzna **21.00** Apel Jasnogórski **21.20** Informacje dnia **21.40** Polski Punkt Widzenia **22.00** Ludwig Maria Grignion de Montfort **22.55** Obyś był zimny albo gorący

SUPER POLSAT

6.00 SuperLudzie **6.30** Na ratunek 112 **8.30** Hell's Kitchen - Piekielna Kuchnia **10.00** Wydarzenia 24 **10.30** Nasz nowy dom **11.30** Świat według Kiepskich **14.15** Hell's Kitchen - Piekielna Kuchnia **15.50** Wydarzenia **16.10** Więcej wydarzeń **16.20** Gość Wydarzeń 24 **16.50** Nasz nowy dom **17.50** Świat według Kiepskich **20.05** Rolnicy - Tak się żyje u nas na wsi **20.35** Rolnicy - Tak się żyje u nas na wsi **21.00** Sołtysi **22.00** Bad Company - komedia sensacyjna, USA, Czechy, 2002 **0.20** Legion - film fantasy **2.35** Świat według Kiepskich **4.00** Nasz nowy dom **5.00** Na ratunek 112 **5.30** Na ratunek 112

TVP SPORT

6.10 Strongman - Liga Mistrzów - Finlandia **8.10** Piłka nożna - finał barażów o EURO 2024: Walia - Polska **10.20** Hokej na lodzie: Polska - Słowenia **12.30** Piłka nożna - 2. liga: Kotwica Kołobrzeg - ŁKS II Łódź **14.35** Niezwykłe historie **14.55** Badminton - Lotto Ekstraliga, 7. kolejka: KS Badminton Kobierzyce - Badminton Academy Hawel Poznań **18.00** GOL - magazyn **20.00** Retro w TVP Sport **22.00** Sportowy Wieczór **22.45** Boks - Gala KnockOut Boxing Night 34, Wrocław - walka wieczoru: Mateusz Masternak - Jean Jacques Oliver **23.45** Legendy KSW (5) **2.00** Boks - Gala w Rosenbergu, Teksas

TTV

5.25 Detektywi. Na zlecenie **6.00** Express **6.15** Dobra robota **6.45** Ukryta prawda **7.45** Szpital - program obyczajowy **9.45** Kartoteka **10.45** Zakup w ciemno **11.40** Damy i wieśniaczki. Ukraina **12.45** Królowe życia - serial **13.30** Życie na kredycie **14.05** Życie na kredycie **14.40** Gogglebox. Przed telewizorem **15.45** Express **16.05** Zakup w ciemno **17.10** DeFacto **17.45** Express **18.00** Sport **18.05** Usterka **18.40** Złomowisko PL **19.45** Express **20.05** Zakup w ciemno **21.05** Dobra robota **21.45** Express **22.00** Kanapowczynie **23.00** Żony Podlasia **0.00** Diabelnie boskie **0.25** Diabelnie boskie

STOPKLATKA

6.00 Scena Śmiechu **6.40** Mów mi Mesjasz - etiuda **7.00** Złoty interes 2 - film dok. **8.00** Hudson i Rex - serial **9.00** Komisarz Rex - serial **12.00** Katastrofy w przestworzach **16.00** Hawaje 5 - 0 - serial **18.00** Komisarz Rex - serial **20.00** Policja - film kryminalny **22.30** Rajd na tyły wroga - film wojenny

TV 4

12.00 Policjantki i Policjanci **13.00** Gliniarze **14.00** Na ratunek 112 **15.00** Pomóż mi **16.00** Policjantki i Policjanci **18.00** Łowcy Skarbów **19.00** Policjantki i Policjanci **20.00** Sprawiedliwi - Wydział Kryminalny **21.00** R.I.P.D. - Agenci z zaświatów - komedia sensacyjna **23.00** Love Island. Wyspa miłości

TV6

6.00 Strażnik Teksasu **8.00** Policjantki i Policjanci **9.00** Kobra - oddział specjalny **11.05** Więzienie **13.00** Policjantki i Policjanci **15.00** Kobra - oddział specjalny **17.00** Magnum: Detektyw z Hawajów **18.00** Strażnik Teksasu **20.00** Agenci NCIS: Los Angeles **22.00** Sprawiedliwi - Wydział Kryminalny

ŚRODA, 24.04

TVP 1

7.00 Transmisja Mszy Świętej
7.30 Zrujnowani odbudowani
8.00 Wydział kryminalny Kitzbühel (57) - serial
8.50 Ranczo s.V (61) - serial
9.45 Komisarz Alex (242) - serial
10.45 Ojciec Mateusz (368) - serial
11.35 Korona królów. Jagiellonowie (159) - serial
12.10 Agrobiznes
12.35 Rok w ogrodzie Extra
12.55 U wybrzeży Nowej Zelandii - Te Tau Ihu
14.00 Złoty chłopak (166) - serial
14.55 Jaka to melodia?
15.35 Gra słów. Krzyżówka
16.05 Dziedzictwo (263) - serial
17.00 Teleexpress, Pogoda
17.20 Jaka to melodia?
17.55 Klan (4327) - telenowela
18.25 Leśniczówka (881) - serial
19.00 Jeden z dziesięciu - teleturniej
19.30 Program informacyjny 19.30
19.55 Pytanie dnia
20.05 Pogoda, Sport
20.15 Reporterzy - magazyn
20.30 Korona królów. Jagiellonowie (160) - serial
21.10 HIT **Gra szpiegów** - film sensacyjny, Wielka Brytania, USA, reż. Dominic Cooke, wyk. Benedict Cumberbatch, Angus Wright, Merab Ninidze
23.10 Chirurdzy - Chirurgia naczyniowa - serial dok.
0.10 Kto ratuje jedno życie. Cudak - dramat, reż. Anna Kazejak, wyk. Kazik Mazur, Andrzej Kłak, Diana Zamojska
1.55 Ogień zwalczaj ogniem - film akcji, USA

TVP 2

5.30 M jak miłość (1562) - serial
6.25 Pożyteczni.pl - magazyn
6.55 Rodzinka.pl s.IX (185) - Wszędzie dobrze, ale w domu najlepiej - serial
7.30 Pytanie na śniadanie
11.15 Zrujnowani odbudowani
11.50 Barwy szczęścia (2988) - serial
12.30 Koło fortuny - teleturniej
13.15 Akacjowa 38 (329) - serial
14.05 Va Banque (764) - teleturniej
14.35 Na sygnale (563) - serial
15.05 M jak miłość (1800) - serial
16.00 Koło fortuny - teleturniej
16.35 Familiada - teleturniej
17.15 Zakazany owoc (454) - serial
18.10 Va Banque (765) - teleturniej
18.45 Akacjowa 38 (363) - serial
19.35 Barwy szczęścia (2988) - serial
20.10 Barwy szczęścia (2989) - serial
20.45 Przepis dnia
20.55 Na dobre i na złe (919) - Kiedy jeden minus jest cięższy - serial
21.55 Na sygnale (564) - serial
22.30 Panorama
23.10 Stulecie Winnych (49) - serial
0.00 HIT **Znów cię kocham** - komedia, USA, reż. Anne Wheler, wyk. Jesse Metcalfe, Autumn Reeser, Laura Mennell
1.40 Tajemnice rodu Valentów (31) - serial
2.45 Tajemnice rodu Valentów (32) - serial
3.55 Marek Edelman... i była miłość w getcie - film dok.
5.20 Zakończenie dnia

TVN 7

5.00 Szkoła - program obyczajowy
6.55 Szpital - program obyczajowy
7.55 Ukryta prawda
11.00 Detektywi - serial
12.00 W - 11 Wydział Śledczy
12.45 Szpital - program obyczajowy
13.50 Sąd rodzinny
14.50 Sędzia Anna Maria Wesołowska
16.55 Zagadki losu
17.55 Szpital - program obyczajowy
18.55 Ukryta prawda
20.00 Hotel Paradise
21.00 HIT **Tylko sprawiedliwość** - film obyczajowy, USA 2019, reż. Destin Daniel Cretton, wyk. Michael B. Jordan, Jamie Foxx, Brie Larson, Michael Harding
23.50 Ponad bezprawiem - film sensacyjny, USA 2012, reż. Oliver Stone, wyk. Taylor Kitsch, Blake Lively, Aaron Taylor - Johnson, John Travolta, Benicio Del Toro, Salma Hayek, Przemoc, Seks
2.40 Hotel Paradise
3.30 Mój sąsiad morderca
4.25 Druga strona medalu

TV PULS

6.00 Policjanci z Miami - serial
8.00 Kobra - oddział specjalny - serial
10.00 Zbuntowany anioł - serial
12.00 Miasteczka. Nie ufaj nikomu - serial
13.00 Lombard: Życie pod zastaw
16.00 Miasteczka. Nie ufaj nikomu - serial
18.00 Lombard: Życie pod zastaw
19.00 Lombard: Życie pod zastaw
20.00 HIT **G.I. Joe: Odwet** - film sensacyjny, USA 2013, reż. Jon M. Chu, wyk. Adrianne Palicki, Bruce Willis, Byung - Hun Lee, Channing Tatum, D.J Cotrona, Dwayne Johnson, Jonathan Pryce
22.10 Mad Max: Na drodze gniewu - film sci - fi, Australia, RPA, USA 2015, reż. George Miller, wyk. Charlize Theron, Hugh Keays - Byrne, Nicholas Hoult, Rosie, Tom Hardy
0.30 Uwięziona moc - film sci - fi, USA 2022, reż. Sean Patrick O'Reilly, wyk. Brennan Mejia, Bruce Willis, Kevin Zegers, Michael Rooker
3.00 Dzielnica strachu - serial

POLSAT

6.00 Nowy dzień z Polsat News
8.40 Malanowski i Partnerzy
9.40 Sekrety rodziny
10.40 Dlaczego ja?
11.40 Gliniarze
12.50 Wydarzenia
13.20 Interwencja
13.40 Trudne sprawy
14.40 Dlaczego ja?
15.50 Wydarzenia, Pogoda
16.15 Interwencja
16.30 Na ratunek 112
17.00 Gliniarze
18.00 Pierwsza miłość
18.50 Wydarzenia, Sport, Pogoda
19.25 Gość Wydarzeń
20.05 Nasz nowy dom

21.05 HIT **Skołowani** - komedia, Polska, 2023, reż. Jan Macierewicz, wyk. Michał Czernecki, Agnieszka Grochowska, Bartłomiej Kotschedoff, Gabriela Muskała, Marcin Perchuć
23.25 Alita: Battle Angel - film sci - fi, USA, Japonia, Kanada, 2017, reż. Robert Rodriguez, wyk. Rosa Salazar, Christoph Waltz, Jennifer Connelly, Mahershala Ali
2.10 Nasz nowy dom
4.40 Disco Gramy

TVN

5.40 Uwaga!
5.55 Ukryta prawda
6.50 Kuchenne rewolucje
7.45 Dzień Dobry TVN
11.30 Kuchenne rewolucje
12.35 Ukryta prawda
14.45 Detektywi - serial
15.45 Doradca smaku
15.50 Kuchenne rewolucje
16.55 Ukryta prawda
18.00 Detektywi - serial
19.00 Fakty, Sport, Pogoda
19.55 Uwaga!
20.10 Doradca smaku
20.15 Na Wspólnej - serial
20.55 Milionerzy
21.35 The Traitors. Zdrajcy

23.05 HIT **Obecność III: Na rozkaz diabła** - horror, USA 2021, reż. Michael Chaves, wyk. Patrick Wilson, Vera Farmiga, Ruairi O'Connor, Sarah Catherine Hook
1.25 Superwizjer
2.00 Dowody zbrodni - serial
2.55 Szpital - program obyczajowy
3.45 Uwaga!
4.00 Nauka jazdy
4.25 Recepta na stary dom
4.55 Jak to jest zrobione? - serial

TRWAM

12.20 Orędzie na trudne czasy **13.30** Msza święta **14.20** Muzyczne chwile **14.35** Powrót **15.50** Ma się rozumieć **16.00** Informacje dnia **16.10** Na zdrowie **16.30** Pustynia Boga **17.00** Po stronie prawdy **17.50** Muzyczne chwile **17.55** Poczet Wielkich Polaków **18.00** Regina Coeli **18.05** Informacje dnia **18.15** Rozmowy niedokończone **19.25** Święty na każdy dzień **19.30** Opowieści z Księgi Cnót **20.00** Informacje dnia **20.20** Różaniec **20.50** Myśląc Ojczyzna **21.00** Apel Jasnogórski **21.20** Informacje dnia **21.40** Polski Punkt Widzenia **22.00** Głos serca **22.45** Z Benedyktem XVI rok po roku **23.15** Kobiety wolności

SUPER POLSAT

6.00 SuperLudzie **6.30** Na ratunek 112 **8.30** Hell's Kitchen - Piekielna Kuchnia **10.00** Wydarzenia 24 **10.30** Nasz nowy dom **11.30** Świat według Kiepskich **14.15** Hell's Kitchen - Piekielna Kuchnia **15.50** Wydarzenia **16.10** Więcej wydarzeń **16.20** Gość Wydarzeń 24 **16.50** Nasz nowy dom **17.50** Świat według Kiepskich **20.00** Kryptonim Szef Polska **21.00** Polacy za granicą **22.00** Wykiwać klawisza - komedia, USA, 2005, reż. Peter Segal, wyk. Adam Sandler, Chris Rock, Burt Reynolds **0.20** Bad Company - komedia sensacyjna **2.45** Świat według Kiepskich **4.00** Nasz nowy dom **5.00** Na ratunek 112

TVP SPORT

6.10 Strongman - Liga Mistrzów - Polska **8.00** Retro TVP Sport **10.10** Niezwykłe historie **10.35** GOL **12.30** Piłka nożna - Orlen Ekstraliga kobiet Czarni Sosnowiec - Medyk Konin **14.30** Pełnosprawni **15.00** Boks - Gala KnockOut Boxing Night 34, Wrocław - walka wieczoru: M. Masternak - J. Oliver **17.15** Piłkarskie EURO - Decydujące Momenty - film dok. **18.20** Droga do EURO 2024 **18.55** Piłka nożna - Fogo Futsal Ekstraklasa, 1. runda play - off **21.00** Sportowy Wieczór **21.45** Piłka nożna - PKO Bank Polski Ekstraklasa: Legia Warszawa - Śląsk Wrocław **23.50** Legendy KSW (6)

TTV

5.25 Detektywi. Na zlecenie **6.00** Express **6.15** Dobra robota **6.45** Ukryta prawda **7.45** Szpital - program obyczajowy **9.45** Kartoteka **10.45** Zakup w ciemno **11.40** Damy i wieśniaczki. Ukraina **12.45** Królowe życia - serial **13.30** Życie na kredycie **14.40** Gogglebox. Przed telewizorem **15.45** Express **16.05** Zakup w ciemno **17.10** DeFacto **17.45** Express **18.00** Sport **18.05** Usterka **18.40** Złomowisko PL **19.45** Express **20.05** Zakup w ciemno **21.05** Dobra robota **21.45** Express **22.00** Back to school. Prawdziwy egzamin **23.00** Gogglebox. Przed telewizorem **0.00** Życie na kredycie **0.30** Życie na kredycie

STOPKLATKA

6.00 Scena Śmiechu **7.00** Złoty interes 2 - film dok. **8.00** Hudson i Rex - serial **9.00** Komisarz Rex - serial **12.00** Katastrofy w przestworzach **16.00** Hawaje 5 - 0 - serial **18.00** Komisarz Rex - serial **20.00** Stan zagrożenia - dramat kryminalny **22.55** Królowie ulicy - film kryminalny **1.05** Czerwony pająk - thriller

TV 4

10.00 Trudne sprawy **12.00** Policjantki i Policjanci **13.00** Gliniarze **14.00** Na ratunek 112 **15.00** Pomóż mi **16.00** Policjantki i Policjanci **18.00** Łowcy Skarbów **19.00** Policjantki i Policjanci **20.00** Sprawiedliwi - Wydział Kryminalny **21.00** Wyspa przetrwania - horror **22.50** Love Island. Wyspa miłości

TV6

6.00 Strażnik Teksasu **8.00** Policjantki i Policjanci **9.00** Kobra - oddział specjalny **11.05** Więzienie **13.00** Policjantki i Policjanci **15.00** Kobra - oddział specjalny **17.00** Magnum: Detektyw z Hawajów **18.00** Strażnik Teksasu **20.00** Agenci NCIS: Los Angeles **22.00** Sprawiedliwi - Wydział Kryminalny

eprasa.pl 8817385bf0

TVP 1

7.00 Transmisja Mszy Świętej
7.30 Pełnia Wiary – magazyn
8.00 Wydział kryminalny Kitzbühel (58) – serial
8.50 Ranczo s.V (62) – serial
9.45 Komisarz Alex (243) – serial
10.40 Ojciec Mateusz (369) – serial
11.35 Korona królów. Jagiellonowie. Taka historia (2)
12.10 Agrobiznes
12.35 To się opłaca – magazyn
12.55 U wybrzeży Nowej Zelandii – Te Moananui a Toi
14.00 Złoty chłopak (167) – serial
14.55 Jaka to melodia?
15.35 Gra słów. Krzyżówka
16.05 Dziedzictwo (264) – serial
17.00 Teleexpress, Pogoda
17.20 Jaka to melodia?
17.55 Klan (4328) – telenowela
18.25 Leśniczówka (882) – serial
19.00 Jeden z dziesięciu – teleturniej
19.30 Program informacyjny 19.30
19.55 Pytanie dnia
20.05 Pogoda, Sport
20.15 Reporterzy – magazyn
20.35 Ojciec Mateusz (396) – serial
21.30 Sprawa dla reportera
22.30 Sanktuarium Sulisławice Cudowna Historia – film dok.
23.35 Morderstwa w Granville – dramat, Francja, Belgia, reż. Christophe Douchand, wyk. Myriam Bourguignon, Florence Pernel, Francois Pouron, Arielle Semenoff (HIT)
1.25 Gra szpiegów – film sensacyjny, Wielka Brytania, USA, reż. Dominic Cooke
3.25 Tabu (4) – serial
4.30 Zakończenie dnia

TVP 2

5.30 M jak miłość (1563) – serial
6.20 Operacja zdrowie
6.50 Rodzinka.pl s.IX (186) – Rachunki trzeba płacić – serial
7.30 Pytanie na śniadanie
11.15 W kotle historii – Bolesław Rozrzutny. Polityka i pieniądze
11.50 Barwy szczęścia (2989) – serial
12.30 Koło fortuny – teleturniej
13.15 Akacjowa 38 (330) – serial
14.05 Va Banque (765) – teleturniej
14.35 Na sygnale (564) – serial
15.05 Górscy ratownicy (154) – Polowanie, cz. 2 – serial
16.00 Koło fortuny – teleturniej
16.35 Familiada – teleturniej
17.15 Zakazany owoc (455) – serial
18.10 Va Banque (766) – teleturniej
18.45 Akacjowa 38 (364) – serial
19.35 Barwy szczęścia (2989) – serial
20.10 Barwy szczęścia (2990) – serial
20.50 Postaw na milion – teleturniej
21.55 Na sygnale (565) – serial
22.30 Panorama
23.00 Erynie – Tyzyfona – serial
23.50 Hala odlotów – talk - show
1.00 Wojownik – dramat, USA, reż. Gavin O'Connor, wyk. Joel Edgerton, Tom Hardy, Nick Nolte, Jenifer Morrison (HIT)
3.30 Znów cię kocham – komedia, USA, reż. Anne Wheler, wyk. Jesse Metcalfe, Autumn Reeser, Laura Mennell
4.55 Zakończenie dnia

CZWARTEK, 25.04

TVN 7

5.00 Szkoła – program obyczajowy
6.55 Szpital – program obyczajowy
7.55 Ukryta prawda
11.00 Detektywi - serial
12.00 W – 11 Wydział Śledczy – program kryminalny
12.45 Szpital – program obyczajowy
13.50 Sąd rodzinny
14.50 Sędzia Anna Maria Wesołowska
16.55 Zagadki losu
17.55 Szpital – program obyczajowy
18.55 Ukryta prawda
20.00 Hotel Paradise
21.00 Przychodzi facet do lekarza – komedia, Francja, Belgia 2014, reż. Dany Boon, wyk. Dany Boon, Kad Merad, Alice Pol, Jean - Yves Berteloot (HIT)
23.20 Narodziny gwiazdy – film obyczajowy, USA 2018, reż. Bradley Cooper, wyk. Lady Gaga, Bradley Cooper, Sam Elliott, Andrew Dice Clay, Rafi Gavron, Dave Chappelle, Alec Baldwin
2.05 Hotel Paradise
2.55 Mój sąsiad morderca
3.50 Druga strona medalu

TV PULS

6.00 Policjanci z Miami – serial
8.00 Kobra – oddział specjalny – serial
10.00 Zbuntowany anioł – serial
12.00 Miasteczka. Nie ufaj nikomu – serial
13.00 Lombard: Życie pod zastaw
16.00 Miasteczka. Nie ufaj nikomu – serial
18.00 Lombard: Życie pod zastaw
20.00 Na pewno, być może – komediodramat, USA 2008, reż. Adam Brooks, wyk. Abigail Breslin, Isla Fisher, Rachel Weisz, Ryan Reynolds (HIT)
22.15 Niedobrani – komedia romantyczna, USA, Kanada, Kolumbia 2019, reż. Jonathan Levine, wyk. Andy Serkis, Bob Odenkirk, Charlize Theron, June Diane Raphael, Seth Rogen
1.00 Dorwać Smarta – komedia, USA 2008, reż. Peter Segal, wyk. Alan Arkin, Anne Hathaway, David Koechner, Dwayne Johnson, James Caan
3.05 Dzielnica strachu – serial
4.05 Taki jest świat
5.00 Menu na miarę

POLSAT

6.00 Nowy dzień z Polsat News
8.40 Malanowski i Partnerzy
9.40 Sekrety rodziny
10.40 Dlaczego ja?
11.40 Gliniarze
12.50 Wydarzenia
13.20 Interwencja
13.40 Trudne sprawy
14.40 Dlaczego ja?
15.50 Wydarzenia, Pogoda
16.15 Interwencja
16.30 Na ratunek 112
17.00 Gliniarze
18.00 Pierwsza miłość
18.50 Wydarzenia, Sport, Pogoda
19.15 Lepsza Polska
20.05 Nasz nowy dom
21.10 Przyjaciółki

22.10 Azyl – thriller, USA, 2002, reż. David Fincher, wyk. Jodie Foster, Kristen Stewart, Forest Whitaker, Dwight Yoakam - Do luksusowego domu w centrum Nowego Jorku, należącego niegdyś do ekscentrycznego milionera wprowadza się po rozstaniu z mężem, Meg Altman i jej córeczka Sarah... (HIT)
0.50 American Hustle – dramat kryminalny, USA, 2013, reż. David O. Russell
3.40 Nasz nowy dom

TVN

5.40 Uwaga!
5.55 Ukryta prawda
6.50 Kuchenne rewolucje
7.45 Dzień Dobry TVN
11.30 Kuchenne rewolucje
12.35 Ukryta prawda
14.45 Detektywi - serial
15.45 Doradca smaku
15.50 Kuchenne rewolucje
16.55 Ukryta prawda
18.00 Detektywi - serial
19.00 Fakty, Sport, Pogoda
19.55 Uwaga!
20.10 Doradca smaku
20.15 Na Wspólnej – serial
20.55 Milionerzy
21.35 Kuchenne rewolucje

22.40 Banksterzy – film obyczajowy, Polska 2020, reż. Marcin Ziębiński, wyk. Antoni Królikowski, Magdalena Lamparska, Katarzyna Zawadzka, Tomasz Karolak, Jan Frycz (HIT)
0.45 Kryptonim Polska – komedia, Polska 2022, reż. Piotr Kumik
2.40 To tylko kilka dni
3.25 Szpital – program obyczajowy
4.10 Uwaga!
4.25 Nauka jazdy
4.50 Recepta na stary dom
5.15 Jak to jest zrobione? – serial

TRWAM

15.35 Sekrety mnichów **15.50** Ma się rozumieć **16.00** Informacje dnia **16.10** Z wędką nad wodę **16.35** Sól ziemi **17.05** Akademia pro - life **17.15** Muzyczne chwile **17.30** Odpowiedzialni za Kościół **17.55** Poczet Wielkich Polaków **18.00** Regina Coeli **18.05** Informacje dnia **18.15** Rozmowy niedokończone **19.25** Święty na każdy dzień **19.30** Przyjaciele i bohaterowie **20.00** Informacje dnia **20.20** Różaniec **20.50** Głos Polski **21.00** Apel Jasnogórski **21.20** Informacje dnia **21.40** Polski Punkt Widzenia **22.00** Głos serca **22.55** Krwawy poniedziałek **23.00** Święty Patryk, apostoł Irlandii **23.55** Święty na każdy dzień

SUPER POLSAT

6.00 SuperLudzie **6.30** Na ratunek 112 **8.30** Hell's Kitchen - Piekielna Kuchnia **10.00** Wydarzenia 24 **10.30** Nasz nowy dom **11.30** Świat według Kiepskich **14.15** Hell's Kitchen - Piekielna Kuchnia **15.50** Wydarzenia **16.10** Więcej wydarzeń **16.20** Gość Wydarzeń 24 **16.50** Nasz nowy dom **17.50** Świat według Kiepskich **20.05** Więzienie kobiet **20.35** Więzienie kobiet **21.00** Policjanci **21.30** Policjanci **22.00** Legion - film fantasy, USA, 2010, reż. Scott Stewart, wyk. Paul Bettany, Adrianne Palicki **0.05** Kickboxer: Zemsta - film sensacyjny **2.00** Świat według Kiepskich **4.00** Nasz nowy dom **5.00** Na ratunek 112

TVP SPORT

5.45 Strongman - Liga Mistrzów - Cypr **6.45** Strongman - Liga Mistrzów - Południowa Afryka **7.45** Piłka nożna - ME do lat 19 mężczyzn, Malta 2023 - Finał: Portugalia - Włochy **10.00** Rozmowa z Natalią Kaczmarek **10.30** Piłka nożna - Fogo Futsal Ekstraklasa, 1. runda play - off **12.25** Piłka nożna - PKO Bank Polski Ekstraklasa: Legia Warszawa - Śląsk Wrocław **14.35** Boks - Gala w Tokio **16.55** Pływanie - MP - Dzień 1. **19.40** Tenis stołowy - Puchar Europy 2023 - Finał: Bogoria Grodzisk Mazowiecki - K. S. Dekorglass Działdowo **22.25** Sportowy Wieczór **23.05** RING TVP SPORT - magazyn

TTV

5.25 Detektywi. Na zlecenie **6.00** Express **6.15** Dobra robota **6.50** Ukryta prawda **7.50** Szpital - program obyczajowy **9.50** Kartoteka **10.50** Zakup w ciemno **11.45** Damy i wieśniaczki. Ukraina **12.55** Damy i wieśniaczki. PL **13.55** Królowe życia - serial **14.40** Gogglebox. Przed telewizorem **15.45** Express **16.05** Zakup w ciemno **17.10** DeFacto **17.45** Express **18.00** Sport **18.05** Usterka **18.40** Złomowisko PL **19.45** Express **20.05** Zakup w ciemno **21.05** Dobra robota **21.45** Express **22.00** Życie na kredycie **22.30** Życie na kredycie **23.05** Kanapowczynie **0.05** Żony Podlasia **1.05** Dobra robota

STOPKLATKA

6.00 Scena Śmiechu **6.10** Kabaretowe hity **7.00** Złoty interes 2 - film dok. **8.00** Hudson i Rex - serial **9.00** Komisarz Rex - serial **12.00** Katastrofy w przestworzach **16.00** Hawaje 5 - 0 - serial **18.00** Komisarz Rex - serial **20.00** Pierwszy strzał - film akcji **22.00** Ojciec chrzestny III - dramat kryminalny

TV 4

12.00 Policjantki i Policjanci **13.00** Gliniarze **14.00** Na ratunek 112 **15.00** Pomóż mi **16.00** Policjantki i Policjanci **18.00** Łowcy Skarbów **19.00** Policjantki i Policjanci **20.00** Sprawiedliwi - Wydział Kryminalny **21.00** Oldboy: Zemsta jest cierpliwa - dramat sensacyjny **23.15** Love Island. Wyspa miłości

TV6

6.00 Strażnik Teksasu **8.00** Policjantki i Policjanci **9.00** Kobra - oddział specjalny **11.05** Więzienie **13.00** Policjantki i Policjanci **15.00** Kobra - oddział specjalny **17.00** Magnum: Detektyw z Hawajów **18.00** Strażnik Teksasu **20.00** Agenci NCIS: Los Angeles **22.00** Sprawiedliwi - Wydział Kryminalny

TVP 1

7.00 Transmisja Mszy Świętej
7.30 Agape Blisko Ciebie
8.00 Wydział kryminalny Kitzbühel (59) – serial
8.50 Ranczo s.V (63) – serial
9.45 Komisarz Alex (244) – serial
10.45 Ojciec Mateusz (370) – serial
11.35 Okrasa łamie przepisy
12.10 Agrobiznes
12.35 Rok w ogrodzie Extra
12.55 U wybrzeży Nowej Zelandii – Manawatawhi
14.00 Złoty chłopak (168) – serial
14.55 Jaka to melodia?
15.35 Gra słów. Krzyżówka
16.05 Dziedzictwo (265) – serial
17.00 Teleexpress, Pogoda
17.20 Jaka to melodia?
17.55 Klan (4329) – telenowela
18.25 Leśniczówka (883) – serial
19.00 Jeden z dziesięciu – teleturniej
19.30 Program informacyjny 19.30
19.55 Pytanie dnia
20.05 Pogoda, Sport
20.15 Reporterzy – magazyn
20.35 Jak rozpętałem II wojnę światową, cz. 3 – Wśród swoich – komedia, reż. Tadeusz Chmielewski, wyk. Marian Kociniak, Władysław Kowalski, Kazimierz Rudzki, Jan Świderski, Lech Ordon, Krystyna Borowicz, Anna Głębicka, Zdzisław Kuźniar (HIT)
22.00 Matylda (8) – serial
22.55 Ogień zwalczaj ogniem – film akcji, USA
0.45 Projekt Joshua – film fabularny, Niemcy
2.50 Morderstwa w Granville – dramat, Francja, Belgia

TVP 2

5.30 M jak miłość (1564) – serial
6.20 Anna Dymna – spotkajmy się
6.55 Rodzinka.pl s.IX (187) – Zero tolerancji – serial
7.30 Pytanie na śniadanie
11.15 Operacja zdrowie
11.50 Barwy szczęścia (2990) – serial
12.30 Koło fortuny – teleturniej
13.15 Akacjowa 38 (331) – serial
14.05 Va Banque (766) – teleturniej
14.35 Na sygnale (565) – serial
15.05 Górscy ratownicy (155) – Bezwstydna, cz. 1 – serial
16.00 Koło fortuny – teleturniej
16.35 Familiada – teleturniej
17.15 Zakazany owoc (456) – serial
18.10 Va Banque (767) – teleturniej
18.45 Akacjowa 38 (365) – serial
19.35 Barwy szczęścia (2990) – serial
20.10 Barwy szczęścia (2991) – serial
20.50 Małgorzata Ostrowska na dobry wieczór – widowisko muzyczne
21.55 To jest grane – magazyn muzyczny
22.30 Panorama
23.10 Kino relaks – Wymarzony – film fabularny, USA, reż. Kat Coiro, wyk. Justin Long, Keir O'Donnell, Evan Rachel Wood, Sienna Miller (HIT)
0.50 Szpieg, który mnie kochał – film sensacyjny, Wielka Brytania, reż. Lewis Gilbert, wyk. Roger Moore, Barbara Bach, Curd Juergens
3.10 Wojownik – dramat, USA, reż. Gavin O'Connor, wyk. Joel Edgerton, Tom Hardy, Nick Nolte, Jenifer Morrison
5.25 Zakończenie dnia

POLSAT

6.00 Nowy dzień z Polsat News
8.40 Malanowski i Partnerzy
9.40 Sekrety rodziny
10.40 Dlaczego ja?
11.40 Gliniarze
12.50 Wydarzenia
13.20 Interwencja
13.40 Trudne sprawy
14.40 Dlaczego ja?
15.50 Wydarzenia, Pogoda
16.15 Interwencja
16.30 Na ratunek 112
17.00 Gliniarze
18.00 Pierwsza miłość
18.50 Wydarzenia, Sport, Pogoda
19.25 Gość Wydarzeń
20.05 Twoja Twarz Brzmi Znajomo. Najlepsi!
22.10 Bracia

23.10 Szybcy i wściekli 6 – film sensacyjny, USA, Japonia, Hiszpania, Wielka Brytania, 2013, reż. Justin Lin, wyk. Vin Diesel, Paul Walker, Dwayne Johnson, Jordana Brewster (HIT)
2.05 Spider – Man – film sci - fi, USA, 2002, reż. Sam Raimi, wyk. Tobey Maguire, Willem Dafoe, Kirsten Dunst, James Franco
4.45 Disco Gramy

TVN

5.40 Uwaga!
5.55 Ukryta prawda
6.50 Kuchenne rewolucje – program kulinarno - rozrywkowy
7.45 Dzień Dobry TVN
11.30 Kuchenne rewolucje – program kulinarno - rozrywkowy
12.35 Ukryta prawda
13.40 Ukryta prawda
14.45 Detektywi - serial
15.45 Doradca smaku
15.50 Kuchenne rewolucje – program kulinarno - rozrywkowy
16.55 Ukryta prawda
18.00 Detektywi - serial
19.00 Fakty, Sport, Pogoda
19.50 Uwaga!

20.00 Matrix Zmartwychwstania – film sci - fi, USA, Australia 2021, reż. Lana Wachowski, wyk. Keanu Reeves, Carrie - Anne Moss, Yahya Abdul - Mateen II, Jonathan Groff (HIT)
23.10 Mortal Kombat – film przygodowy, USA 2021, reż. Simon McQuoid, wyk. Lewis Tan, Jessica McNamee, John Lawson, Joe Taslim
1.25 Kuba Wojewódzki
2.30 Dowody zbrodni – serial
3.20 Szpital – program obyczajowy
4.10 Uwaga!
4.25 Nauka jazdy

PIĄTEK, 26.04

TVN 7

5.00 Szkoła – program obyczajowy
6.55 Szpital – program obyczajowy
7.55 Ukryta prawda
11.00 Detektywi - serial
12.00 W – 11 Wydział Śledczy
12.45 Szpital – program obyczajowy
13.50 Sąd rodzinny
14.50 Sędzia Anna Maria Wesołowska
16.55 Zagadki losu
17.55 Szpital – program obyczajowy
18.55 Ukryta prawda
20.00 Wytańczyć marzenia – film obyczajowy, USA 2006, reż. Liz Friedlander, wyk. Antonio Banderas, Alfre Woodard, Rob Brown, Yaya DaCosta, John Ortiz, Jenna Dewan (HIT)
22.35 Saga "Zmierzch": Księżyc w nowiu – horror, USA 2009, reż. Chris Weitz, wyk. Kristen Stewart, Robert Pattinson, Taylor Lautner, Elizabeth Reaser
1.10 Blade: Mroczna Trójca – horror, USA 2004, reż. David S. Goyer, wyk. Wesley Snipes, Kris Kristofferson, Dominic Purcell, Jessica Biel, Ryan Reynolds
3.15 Hotel Paradise

TV PULS

6.00 Policjanci z Miami – serial
8.00 Kobra – oddział specjalny – serial
10.00 Zbuntowany anioł – serial
12.00 Miasteczka. Nie ufaj nikomu – serial
13.00 Lombard: Życie pod zastaw
16.00 Miasteczka. Nie ufaj nikomu – serial
18.00 Lombard: Życie pod zastaw
19.00 Lombard: Życie pod zastaw
20.00 Blitz – film kryminalny, Wielka Brytania, Francja, USA 2011, reż. Elliott Lester, wyk. Aiden Gillen, David Morrissey, Jason Statham, Paddy Considine (HIT)
22.00 Akt zemsty – film sensacyjny, USA 2017, wyk. Antonio Banderas, Karl Urban, Paz Vega
23.50 Botoks – thriller, Polska 2017, reż. Patryk Vega, wyk. Agnieszka Dygant, Katarzyna Warnke, Olga Bołądź, Patrycja Żukowska, Piotr Stramowski
2.25 Menu na miarę
3.35 Dyżur
3.55 Szalone fabryki polskiej muzyki!
5.00 Dyżur

TRWAM

15.20 Mocni w Wierze **15.50** Ma się rozumieć **16.00** Informacje dnia **16.10** Siódmy Sakrament **16.40** Prosto o gospodarce **17.00** Spór o Morskie Oko **17.30** Geopolityka **17.55** Poczet Wielkich Polaków **18.00** Regina Coeli **18.05** Informacje dnia **18.15** Westerplatte Młodych **19.00** Warto zauważyć... **19.30** Brat Franciszek **20.00** Informacje dnia **20.20** Różaniec **20.50** Myśląc Ojczyzna **21.00** Apel Jasnogórski **21.20** Informacje dnia **21.40** Polski Punkt Widzenia **22.00** 7 Kościołów Apokalipsy **22.30** Przegląd Katolickiego Tygodnika "Niedziela" **22.35** Polacy w Bitwie o Anglię **23.20** Święty na każdy dzień

SUPER POLSAT

6.00 SuperLudzie **6.30** Na ratunek 112 **8.30** Hell's Kitchen - Piekielna Kuchnia **10.00** Wydarzenia 24 **10.30** Nasz nowy dom **11.30** Świat według Kiepskich **12.30** Podcast Olimpijski **13.00** Świat według Kiepskich **13.45** Z klimatem i z pasją **14.15** Hell's Kitchen - Piekielna Kuchnia **15.50** Wydarzenia **16.10** Więcej wydarzeń **16.20** Gość Wydarzeń 24 **16.50** Nasz nowy dom **17.50** Świat według Kiepskich **20.00** Gala "Contender Fight Night" **0.00** Ultraviolet - film sci - fi, USA, 2006, reż. Kurt Wimmer, wyk. Milla Jovovich, Cameron Bright, Nick Chinlund**1.55** Świat według Kiepskich **4.00** Nasz nowy dom **5.00** Na ratunek 112

TVP SPORT

6.15 Strongman - Liga Mistrzów - Bośnia **8.15** Piłka nożna - Mistrzostwa Europy do lat 21 - Finał: Anglia - Hiszpania **10.20** Kamil Semeniuk, droga do Paryża **10.40** Piłka nożna - Eliminacje EURO 2025 kobiet: Islandia - Polska **12.40** Piłka nożna - Eliminacje EURO 2025 kobiet: Polska - Austria **15.00** Boks - Megafights Gala Bokserska: Arreola vs Adamek **16.00** RING TVP SPORT **16.55** Pływanie - MP - Dzień 2. **19.25** Tenis stołowy - Liga Mistrzyń 2023 - Finał: KTS ENEA SIARKOPOL Tarnobrzeg - TT ETIVAL **22.30** Sportowy Wieczór **23.15** Pływanie - Mistrzostwa Polski, basen 50 m, Lublin - Dzień 2.

TTV

5.25 Detektywi. Na zlecenie **6.00** Express **6.15** Dobra robota **6.50** Ukryta prawda **7.50** Szpital - program obyczajowy **9.50** Kartoteka **10.50** Zakup w ciemno **11.45** Damy i wieśniaczki **13.55** Królowe życia - serial **14.40** Gogglebox. Przed telewizorem **15.45** Express **16.05** Zakup w ciemno **17.10** Rzeczy, których nie nauczył mnie ojciec **17.45** Express **18.00** Sport **18.05** Kanapowczynie **19.05** Życie na kredycie **19.45** Express **20.05** Życie na kredycie **20.40** Gogglebox. Przed telewizorem **21.45** Express **22.05** Diabelnie boskie **22.30** Diabelnie boskie **23.00** 99 - Gra o wszystko. VIP **0.05** Gogglebox. Przed telewizorem **1.55** Królowe życia

STOPKLATKA

6.50 Pilotka - etiuda **7.05** Złoty interes 2 - film dok. **8.20** Zamknąć za sobą drzwi - film sensacyjny **9.55** Mściciel z Laramie - western **12.00** Katastrofy w przestworzach **16.00** Hawaje 5 - 0 - serial **18.00** Komisarz Rex - serial **20.00** Agent XXL: Rodzinny interes - komedia kryminalna **22.10** Dzikie żądze - thriller

TV 4

6.00 Łowcy Skarbów **8.00** Dlaczego ja? **10.00** Trudne sprawy **12.00** Policjantki i Policjanci **13.00** Gliniarze **14.00** Na ratunek 112 **15.00** Pomóż mi **16.00** Policjantki i Policjanci **18.00** Łowcy Skarbów **19.00** Policjantki i Policjanci **20.00** Sprawiedliwi - Wydział Kryminalny **23.00** 13 posterunek 2

TV6

6.00 Strażnik Teksasu **8.00** Policjantki i Policjanci **9.00** Kobra - oddział specjalny **11.05** Więzienie **13.00** Policjantki i Policjanci **15.00** Kobra - oddział specjalny **17.00** Magnum: Detektyw z Hawajów **18.00** Strażnik Teksasu **20.00** Kryminalne zagadki Miami **23.00** Mordercze starcie - film sensacyjny, USA, 2011

eprasa.pl 8817385bf0

TVP 1

7.00 Transmisja Mszy Świętej
7.40 Rok w ogrodzie
8.05 Rok w ogrodzie Extra
8.20 Pełnosprawni - magazyn
8.50 Wybudzeni - Jasiek Sztokfisz - serial dok.
9.25 Ranczo s.V (634) - serial
10.25 Komisarz Alex (245) - serial
11.25 Ojciec Mateusz (371) - serial
12.25 Rooster Cogburn - film fabularny, USA, reż. Stuart Millar
14.25 Okrasa łamie przepisy
15.00 Miłość i medycyna (18) - serial
15.55 Sanatorium miłości s.VI - sezon 6 (7) - reality show
17.00 Teleexpress, Pogoda
17.35 Ojciec Mateusz (396) - serial
18.25 Kulisy serialu
18.40 Jaka to melodia?
19.30 Program informacyjny 19.30
20.05 Pogoda, Sport
20.20 Komisarz Alex (259) - serial
21.20 Hit na sobotę - 1917 - dramat wojenny, USA, reż. Sam Mendes, wyk. George MacKay, Dean - Charles Chapman, Mark Strong, Andrew Scott, Benedict Cumberbatch
23.30 Medicus - dramat historyczny, Niemcy, reż. Phillip Stoelzl, wyk. Tom Payne, Stellan Skarsgard, Oliver Martinez, Ben Kingsley
2.10 Jak rozpętałem II wojnę światową, cz. 3 - Wśród swoich - komedia, reż. Tadeusz Chmielewski, wyk. Marian Kociniak, Władysław Kowalski, Kazimierz Rudzki, Jan Świderski
3.40 Jaka to melodia?
4.30 Film dok.
5.20 Zakończenie dnia

TVP 2

5.25 Barwy szczęścia (2987 - 2988) - serial
6.30 M jak miłość (1799) - serial
7.30 Pytanie na śniadanie
11.30 To jest grane
12.10 Bella i Sebastian 2 - film familijny, Francja, reż. Christian Duguay, wyk. Flix Bousset, Tchky Karyo, Thierry Neuvic
14.00 Familiada - teleturniej
14.35 Koło fortuny - teleturniej
15.15 Szansa na sukces. Opole 2024 - Elektryczne Gitary
16.20 Na dobre i na złe (919) - serial
17.25 no... wiadomo - magazyn
17.55 Słowo na niedzielę
18.10 Va Banque (768) - teleturniej
18.45 Akacjowa 38 (366) - serial
19.40 Ja to mam szczęście! - ulubione skecze
20.00 The Voice Kids s. VII - Finał - widowisko muzyczne
22.15 The Voice Kids s. VII - Finał Wyniki - widowisko muzyczne
23.10 Panorama
23.45 Małgorzata Ostrowska na dobry wieczór - widowisko muzyczne
0.55 Wyścig z czasem - film science fiction, USA, reż. Andrew Niccol, wyk. Justin Timberlake, Amanda Seyfried, Cillian Murphy
2.55 Wymarzony - film fabularny, USA, reż. Kat Coiro, wyk. Justin Long, Keir O'Donnell, Evan Rachel Wood, Sienna Miller
4.25 Zakończenie dnia

SOBOTA, 27.04

TVN 7

5.05 Szkoła - program obyczajowy
6.00 Wiza na miłość: na odwrót
7.05 Batwheels I - animacja
7.25 Batwheels I - animacja
7.40 Piotruś: Wyprawa do Niby-landii - film przygodowy
10.00 Ukryta prawda
13.00 Detektywi - serial
14.00 Razem odNowa
15.05 Jaś Fasola: Nadciąga totalny kataklizm - komedia
16.55 Człowiek ze stali - film przygodowy, USA, Kanada
20.00 Saga "Zmierzch": Zaćmienie - horror, USA 2010, reż. David Slade, wyk. Kristen Stewart, Robert Pattinson, Taylor Lautner, Billy Burke, Bryce Dallas Howard, Dakota Fanning
22.45 Frantic - film sensacyjny, USA, Francja 1988, reż. Roman Polański, wyk. Harrison Ford, Emmanuelle Seigner, Betty Buckley, Alexandra Stewart
1.05 Plaga - horror, USA 2007, reż. Stephen Hopkins, wyk. Hilary Swank, David Morrisey, Idris Elba, Anna Sophia Robb
3.00 Mój sąsiad morderca

TV PULS

6.00 Taki jest świat
7.00 Miasteczka. Nie ufaj nikomu - serial
8.00 Miasteczka. Nie ufaj nikomu - serial
9.00 Miasteczka. Nie ufaj nikomu - serial
10.00 Lombard: Życie pod zastaw
12.00 Lombard: Życie pod zastaw
14.00 Lombard: Życie pod zastaw
16.00 Lombard: Życie pod zastaw
18.00 Lombard: Życie pod zastaw
20.00 Jeden strzał - thriller, Wielka Brytania 2021
22.00 Uprowadzona 3 - film sensacyjny, Francja, USA, Hiszpania 2014, reż. Olivier Megaton, wyk. Dougray Scott, Famke Janssen, Forest Whitaker, Liam Neeson, Maggie Grace
0.10 Next - thriller sci - fi, USA 2007, reż. Lee Tamahori, wyk. Nicolas Cage, Jessica Biel, Julianne Moore
2.05 Dyżur'
3.20 Taki jest świat
4.00 Szalone fabryki polskiej muzyki!
5.00 Dyżur

TRWAM

15.50 Krótka Historia Zbawienia **16.00** Informacje dnia **16.10** Historia PL **17.00** Z Parlamentu Europejskiego **17.30** Nowa Ewangelizacja **17.55** Poczet Wielkich Polaków **18.00** Regina Coeli **18.05** Informacje dnia **18.15** Rozmowy niedokończone **19.25** Święty na każdy dzień **19.30** Manna z Nieba **19.45** Modlitwa z telefonicznym udziałem dzieci **20.00** Informacje dnia **20.20** Różaniec **20.50** Myśląc Ojczyzna **21.00** Apel Jasnogórski **21.20** Informacje dnia **21.40** Polski Punkt Widzenia **22.00** Warto być ojcem **22.15** Metr od Świętości **22.45** Muzyczne chwile **23.00** Odpowiedzialni za Kościół **23.30** "O. Rafał, kto go nie zna?"

POLSAT

6.00 Nowy dzień z Polsat News
7.55 Fernando - film anim.
10.10 Ewa gotuje
10.40 Nasz nowy dom
11.40 Gliniarze
15.45 Dagmara szuka męża
16.45 Więzienie kobiet
17.15 Więzienie kobiet
17.45 Chłopaki do wzięcia
18.50 Wydarzenia, Sport, Pogoda
19.15 Prezydenci i Premierzy
20.00 Krudowie 2: Nowa era - film animowany

22.05 Mroczne umysły - dramat przygodowy, USA, 2018, reż. Jennifer Yuh Nelson, wyk. Amandla Stenberg, Mandy Moore, Bradley Whitford, Harris Dickinson - Film o nastolatkach, którzy w tajemniczy sposób nabywają niezwykłych mocy, wskutek czego rząd uznaje, że stanowią zagrożenie i należy ich odizolować od reszty społeczeństwa.
0.20 Zakładnik z Wall Street - film kryminalny, USA, 2016, reż. Jodie Foster, wyk. George Clooney, Julia Roberts
2.45 Straszny film 4 - horror komediowy, USA, Kanada, reż. David Zucker, wyk. Anna Faris, Regina Hall, Craig Bierko

TVN

5.35 Uwaga!
5.50 Nastolatki rządzą... kasą
6.45 Kuchenne rewolucje
7.45 Dzień Dobry TVN
11.35 Na Wspólnej Omnibus - serial
13.35 Niezwykłe Stany Prokopa
14.10 Maska - komedia, USA 1994, reż. Charles Russell
16.20 MasterChef Nastolatki
17.55 Kuchenne rewolucje
19.00 Fakty, Sport, Pogoda
19.30 Raport Speedway Grand Prix
19.45 Uwaga!
20.00 Mam talent

22.25 Pieniądze to nie wszystko - komedia, Polska 2001, reż. Juliusz Machulski, wyk. Marek Kondrat, Stanisława Celińska, Sylwester Maciejewski, Cezary Kosiński, Hanna Mikuć, Magdalena Wójcik, Andrzej Chyra, Tomasz Sapryk
0.40 Sierota - horror, USA, Kanada, Francja, Niemcy 2009, reż. Jaume Collet - Serra, wyk. Vera Farmiga, Peter Sarsgaard, Isabelle Fuhrmann, CCH Pounder, Jimmy Bennett
3.00 Bartosz Zmarzlik. Ścigając marzenia - dokument
3.30 Szpital - program obyczajowy
4.20 Uwaga!

SUPER POLSAT

6.00 SuperLudzie **6.30** Podcast Olimpijski **7.05** Wszyscy razem, śladem Blue! **8.05** SpongeBob Kanciastoporty **9.35** Harmidom **12.00** Świat według Kiepskich **13.25** Sołtysi **14.35** Angry Birds 2: Film - film anim. **16.40** Spider - Man Uniwersum - film anim. **19.00** Świat według Kiepskich **20.05** Kickboxer: Zemsta - film sensacyjny, USA, 2016, reż. John Stockwell, wyk. David Bautista, Alain Moussi, Gina Carano, Georges St - Pierre **21.55** Pod obserwacją - film sci - fi **23.55** xXx: Reaktywacja - film sensacyjny **2.20** Świat według Kiepskich **4.00** Nasz nowy dom **5.00** Na ratunek 112 **5.30** Na ratunek 112

TVP SPORT

6.40 Beach Soccer - MŚ, Dubaj: Finał: Brazylia - Włochy **8.00** Wioślarze Roger Verey, Jerzy Ustupski - reportaż **8.25** Wioślarstwo - Kwalifikacje olimpijskie, Szeged **9.40** Film dok. **10.55** Piłka nożna - Orlen Ekstraliga kobiet: UJ Kraków - Śląsk Wrocław **13.00** Wioślarstwo - ME, Szeged **16.25** Pływanie - Mistrzostwa Polski, basen 50 m, Lublin **19.05** Droga do EURO (7) - magazyn sportowy **19.40** Piłka nożna - 2. liga Stal Stalowa Wola - Kotwica Kołobrzeg **21.45** Sportowy Wieczór **22.30** Legendy KSW (7) **0.55** Boks - Gala w Las Vegas: walka: R. Conceicao - E. Navarrete

TTV

5.00 Gogglebox. Przed telewizorem **5.35** Paloma - serial **6.30** Express **6.50** Życie na kredycie **7.50** DeFacto **8.45** Gogglebox. Przed telewizorem **9.45** Express **10.05** Gogglebox. Przed telewizorem **11.05** Dobra robota **11.40** Zakup w ciemno **12.40** Zakup w ciemno **13.40** Back to school. Prawdziwy egzamin **14.40** Kanapowczynie **15.45** Express **16.05** Gogglebox. Przed telewizorem **17.05** Usterka **17.45** Express **18.05** Dobra robota **18.45** Diabelnie boskie - serial **19.45** Express **20.00** Zakup w ciemno **21.00** Gogglebox. Przed telewizorem **22.00** Damy i wieśniaczki. PL **23.00** Gogglebox. Przed telewizorem

STOPKLATKA

6.00 Przygody Merlina - serial **6.55** Komisarz Rex - serial **9.55** Hudson i Rex - serial **11.55** Hawaje 5 - 0 - serial **12.55** Stawka większa niż życie - serial **15.40** Rącze konie - western **18.00** Rodzina Addamsów - czarna komedia **20.00** Peacemaker - thriller **22.25** Dredd - film sci - fi , RPA, Indie

TV 4

6.00 Galileo **11.00** Max - film przygodowy **13.30** Zwierzak - komedia **15.05** 13 posterunek 2 **15.45** 13 posterunek 2 **17.00** Policjantki i Policjanci **21.00** Sprawiedliwi - Wydział Kryminalny **0.00** Prawdziwa jazda - komedia sensacyjna, USA, 2014, reż. Tim Story **2.05** Interwencja **2.25** STOP Drogówka

TV6

6.00 Zoo po godzinach **8.05** Ania z Zielonego Wzgórza cz. 2 - film obyczajowy **10.10** Siedemnaście mieć lat... - film familijny **12.25** Maria, matka Jezusa - film religijny **14.10** Magnum: Detektyw z Hawajów **16.05** Columbo **20.00** Kryminalne zagadki Miami **23.00** Eksperyment - thriller, USA, 2010

TVP 1

7.00 Transmisja Mszy Świętej
8.00 Tydzień
8.30 Zakochaj się w Polsce (329) Gniew - magazyn
9.00 Popiół i diament - dramat, reż. Andrzej Wajda, wyk. Zbigniew Cybulski, Ewa Krzyżewska, Wacław Zastrzeński
10.55 Janosik (3) - serial
11.55 Między ziemią a niebem
12.00 Regina Coeli
12.15 Między ziemią a niebem
12.45 Misja Brazylia - Colonia Cristina
13.00 Zielona Planeta - Pory roku stref umiarkowanych
14.05 Klan Kennedych (8) - serial
15.00 Dom (12) - serial
17.00 Teleexpress, Pogoda
17.35 Komisarz Alex (259) - serial
18.40 Jaka to melodia?
19.30 Program informacyjny 19.30
20.05 Pogoda, Sport
20.20 Matylda (9) - serial
21.20 Sanatorium miłości s.VI - sezon 6 (8) - reality show
22.10 Sanatorium miłości. Kulisy programu
22.20 Magazyn Ekspresu Reporterów
23.25 Kochaj - komedia, reż. Marta Plucińska, wyk. Roma Gąsiorowska, Aleksandra Popławska, Olga Bołądź, Piotr Machalica, Mikołaj Roznerski
1.05 1917 - dramat wojenny, USA, reż. Sam Mendes, wyk. George MacKay, Dean - Charles Chapman, Mark Strong, Andrew Scott, Benedict Cumberbatch
3.15 Jaka to melodia?
4.10 Zakończenie dnia

TVP 2

4.55 Barwy szczęścia (2989 - 2991) - serial
6.30 M jak miłość (1800) - serial
7.30 Pytanie na śniadanie
10.50 The Voice Kids s. VII - Finał - widowisko muzyczne
13.00 The Voice Kids s. VII - Finał Wyniki - widowisko muzyczne
14.00 Familiada - teleturniej
14.35 Koło fortuny - teleturniej
15.15 Szansa na sukces. Opole 2024 - Papa D.
16.15 Tak to leciało! - teleturniej
17.10 Szpieg, który mnie kochał - film sensacyjny, Wielka Brytania, reż. Lewis Gilbert, wyk. Roger Moore, Curd Jürgens, Barbara Bach, Richard Kiel
19.20 Rodzinka.pl (251) - serial
20.00 Źródło nadziei - dramat, Australia, USA, reż. Russell Crowe, wyk. Russell Crowe, Olga Kurylenko, Yilmaz Erdogan
22.05 Panorama
22.45 Kino bez granic - Idol - film obyczajowy, USA, reż. Dan Fogelman, wyk. Al Pacino, Annette Bening, Jennifer Garner, Bobby Cannavale
0.40 Ludzie i bogowie (6) - Śmierć i medycyna - serial
1.40 Ludzie i bogowie (7) - Ostatni skok - serial
2.35 Wyścig z czasem - film science fiction, USA, reż. Andrew Niccol, wyk. Justin Timberlake, Olivia Wilde, Shyloh Oostwald, Johnny Galecki
4.25 Zakończenie dnia

POLSAT

6.00 Nowy dzień z Polsat News
7.25 Mustang z Dzikiej Doliny: Droga do wolności - anim.
9.20 Małolaty na obozie - komedia
11.00 Krudowie 2: Nowa era - anim.
13.20 Skołowani - komedia, Polska, 2023, reż. Jan Maciorewicz
15.40 Twoja Twarz Brzmi Znajomo. Najlepsi!
17.40 Nasz nowy dom
18.50 Wydarzenia, Sport, Pogoda
19.30 Państwo w Państwie
20.00 Dancing with the Stars. Taniec z Gwiazdami

22.05 Na linii ognia - dramat sensacyjny, USA, 1993, reż. Wolfgang Petersen, wyk. Clint Eastwood, John Malkovich, Rene Russo, Dylan McDermott - Frank Horrigan to twardziel, weteran wśród agentów ochrony rządu. Od czasu zamachu na prezydenta Johna F. Kennedy'ego gnębi go poczucie winy i osobistej porażki. Owego fatalnego dnia Horrigan miał służbę.
0.55 W stronę słońca - thriller, USA, 2005, wyk. Steven Seagal, Matthew Davis, Takao Osawa, Eddie George
3.05 Świat według Kiepskich
4.40 Disco Gramy

TVN

5.40 Uwaga!
5.55 Wyluzuj, Scooby Doo! - seria
6.45 Kuchenne rewolucje
7.45 Dzień Dobry TVN
11.45 Niezwykłe Stany Prokopa
12.20 Co za tydzień
13.10 Mam talent
15.35 Bella i Sebastian III - film przygodowy, Francja 2017, reż. Clovis Cornillac, wyk. Félix Bossuet, Tcheky Karyo, Clovis Cornillac, Thierry Neuvic, Margaux Chatelier
17.25 The Traitors. Zdrajcy
19.00 Fakty, Sport, Pogoda
19.30 Kronika Speedway Grand Prix
19.45 Uwaga!
20.00 MasterChef Nastolatki

21.35 Elita złodziei - film kryminalny, USA, Finlandia 2021, reż. Renny Harlin, wyk. Pierce Brosnan, Tim Roth, Nick Cannon, Rami Jaber, Jamie Chung
23.40 Matrix Zmartwychwstania - film sci - fi, USA, Australia 2021, reż. Lana Wachowski, wyk. Keanu Reeves, Carrie - Anne Moss, Yahya Abdul - Mateen II, Jonathan Groff
2.35 Szpital - program obyczajowy
3.30 Uwaga!
3.45 Nauka jazdy
4.10 Recepta na stary dom

NIEDZIELA, 28.04

TVN 7

5.05 Szkoła - program obyczajowy
6.00 Wiza na miłość: na odwrót
7.00 Batwheels I - animacja
7.30 Skok przez płot - komedia
9.10 Ten moment
9.45 Ukryta prawda
12.45 Pokonaj mnie, jeśli potrafisz - reality show
13.50 Detektywi - serial
14.55 Razem odNowa
15.55 Jestem na tak - komedia romantyczna, USA, Australia
18.10 Wakacje Jasia Fasoli - komedia
20.00 Pacific Rim - film przygodowy, USA 2013, reż. Guillermo Del Toro, wyk. Charlie Hunnam, Idris Elba, Rinko Kikuchi, Charlie Day, Ron Perlman
22.50 Miami Vice - film sensacyjny, USA, Niemcy 2006, reż. Michael Mann, wyk. Colin Farrell, Jamie Foxx, Gong Li, Naomie Harris, Ciaran Hinds
1.35 Ponad bezprawiem - film sensacyjny, USA 2012, reż. Oliver Stone, wyk. Aaron Taylor - Johnson, John Travolta, Benicio Del Toro, Salma Hayek
3.55 Druga strona medalu

TV PULS

6.00 Miasteczka. Nie ufaj nikomu - serial
7.55 Gamoń - komedia, Francja 1965, reż. Gérard Oury
10.05 Nowe przygody Aladyna - film przygodowy, Francja
12.10 Bracia przyrodni - komedia, USA 2008
14.35 Na pewno, być może - komediodramat, USA 2008
16.50 Hobbit: Pustkowie Smauga - film przygodowy, USA 2013
20.00 Niezniszczalni - film sensacyjny, USA 2010, reż. Sylvester Stallone, wyk. Dolph Lundgren, Eric Roberts, Jason Statham, Jet Li, Sylvester Stallone
22.00 G.I. Joe: Odwet - film sensacyjny, USA 2013, reż. Jon M. Chu, wyk. Adrianne Palicki, Bruce Willis, Byung - Hun Lee, Channing Tatum, D.J Cotrona
0.05 Brick Mansions. Najlepszy z najlepszych - film sensacyjny, USA 2014, reż. Camille Delamarre, wyk. Catalina Denis, David Belle, Gouchy Boy
2.00 Dyżur
3.00 Taki jest świat

TRWAM

16.10 Koncert życzeń **16.45** Tyle krzywdy **16.55** Spektakl teatralny **17.30** Sól ziemi **17.55** Poczet Wielkich Polaków **18.00** Regina Coeli **18.05** Informacje dnia **18.15** Rozmowy niedokończone **19.25** Święty na każdy dzień **19.30** Moja katolicka rodzina **20.00** Informacje dnia **20.20** Różaniec **20.50** Myśląc Ojczyzna **21.00** Apel Jasnogórski **21.20** Informacje dnia **21.40** Retrospekcja **21.45** Stan Bezpieczeństwa Państwa **21.55** Święty na każdy dzień **22.00** Polskie dziedzictwo **22.30** Muzyczne chwile **22.45** Jak wygrać małżeństwo? **23.00** Jak my to widzimy - z daleka widać lepiej **23.30** Tam, gdzie Bóg płacze

SUPER POLSAT

6.00 Małe Wielkie Marzenia **7.05** Wszyscy razem, śladem Blue! **8.05** SpongeBob Kanciastoporty **9.35** Harmidom **10.05** #JesteśmyDlaDzieci **10.35** Pierwsza gwiazdka - film anim. **12.25** Artur ratuje Gwiazdkę - film anim. **14.30** Spider - Man Uniwersum - film anim. **16.55** Zawiść - komedia **19.00** Świat według Kiepskich **20.00** Nic nie widziałem, nic nie słyszałem - komedia kryminalna, USA, 1989, reż. Arthur Hiller, wyk. Gene Wilder, Richard Pryor, Joan Severance, Kevin Spacey **22.05** Spis drani - thrille **0.00** Dagmara szuka męża **1.00** Backdoor - wyjście awaryjne **2.00** Świat według Kiepskich

TVP SPORT

6.40 Pływanie - Mistrzostwa Polski, basen 50 m, Lublin **8.25** Wioślarstwo - Kwalifikacje olimpijskie, Szeged 9.20 Tenis stołowy - Liga Mistrzyń 2023 - Finał: KTS Enea Siarkopol Tarnobrzeg - TT Etival **11.30** Wioślarstwo - ME, Szeged **14.50** Droga do EURO **15.25** Pływanie - Mistrzostwa Polski, basen 50 m, Lublin **16.55** Piłka nożna - PKO Bank Polski Ekstraklasa Lech Poznań - Cracovia **20.10** Wioślarstwo - ME, Szeged **21.45** Sportowy Wieczór **22.30** Piłka nożna - PKO Bank Polski Ekstraklasa Lech Poznań - Cracovia **0.40** Boks - Gala w Shawnee, Oklahoma - podsumowanie **3.05** Legendy KSW (7)

TTV

5.35 Damy i wieśniaczki. PL **6.30** Express **6.50** DeFacto **7.45** Lotnisko **8.45** Gogglebox. Przed telewizorem **9.45** Express **10.05** Gogglebox. Przed telewizorem **11.10** Żony Podlasia **12.10** Zakup w ciemno **13.10** Damy i wieśniaczki. PL **14.15** Diabelnie boskie - serial **14.45** Gogglebox. Przed telewizorem **15.45** Express **16.05** Back to school. Prawdziwy egzamin **17.05** Życie na kredycie **17.45** Express **18.05** Życie na kredycie **18.45** Zakup w ciemno **19.45** Express **20.00** Kanapowczynie **21.00** Gogglebox. Przed telewizorem **22.00** Żony Podlasia **23.00** Back to school. Prawdziwy egzamin

STOPKLATKA

6.55 Komisarz Rex - serial **9.55** Hudson i Rex - serial **11.55** Hawaje 5 - 0 - serial **12.55** Rodzina Addamsów 2 - czarna komedia **14.55** Geronimo - Amerykańska legenda - western **17.25** Stawka większa niż życie - serial **20.00** Zaginione miasto Z - film biograficzny **22.55** Uliczny wojownik - film akcji

TV 4

6.00 Galileo **7.00** Bój o Colę - film dok. **8.50** Jaś Fasola radzi **9.00** Galileo **11.00** Max 2 - bohater Białego Domu - film przygodowy **12.50** 1000 lat po Ziemi - film sci - fi **15.00** Pamiętniki z wakacji **19.00** Gliniarze **21.00** Prawdziwa jazda 2 - komedia sensacyjna **23.05** Navy Seals - tajna broń Ameryki cz. 1 - film dok.

TV6

6.00 Zoo po godzinach **7.05** Columbo **11.00** Magnum: Detektyw z Hawajów **14.00** Policjantki i Policjanci **20.00** CSI: Kryminalne zagadki Nowego Jorku **23.00** Wolna chata - komedia, USA, 2009, reż. Sam Harper, wyk. Ryan Hansen, Skyler Stone, Danny DeVito **0.55** Włatcy móch **1.25** Włatcy móch

eprasa.pl 8817385bf0

HOROSKOP

WODNIK

W poniedziałek unikaj sytuacji, które mogą się wiązać z zagrożeniem zdrowia. We wtorek i środę serdeczna atmosfera w domu, życzliwość w pracy, chwile beztroskiej radości. W czwartek i piątek dobrze przemyśl decyzje, które wiążą się z wydaniem pieniędzy. Weekend niesie wyzwania, którym sprostasz bez trudu. Przyjaźń i miłość można znaleźć, ale trzeba być otwartym na nowe doświadczenia.

RYBY

W poniedziałek pamiętaj, że nie musisz ulegać bezkrytycznie najbliższym. Nie każda ich zachcianka jest warta spełniania. We wtorek i środę masz przed sobą udane chwile zawodowe. Szykuje się nowy etap w karierze, ale musisz ostro postawić na swoim. W czwartek i piątek uda się sporo zmienić w domu. W weekend będą cię chętnie widzieć w każdym gronie. Korzystaj z dobrej passy i odpocznij.

BARAN

W poniedziałek inni mogą czuć się marnie, ale ty będziesz w stanie góry przenosić. Wykorzystaj dobrą passę zawodową. Może przeforsujesz własne zdanie w sprawach związanych z remontem czy zmianą mieszkania. We wtorek i środę może wyjść na jaw coś, czego nie brałeś pod uwagę. Decyzje będą trudne. W czwartek i piątek pora na interesy, staranne pielęgnowanie uczuć, miłość. Weekend bardzo rodzinny.

BYK

W poniedziałek pamiętaj, że dobra organizacja to początek sukcesu. We wtorek i środę ruszą sprawy, które cię najbardziej niepokoją. Ich wynik okaże się korzystny. Napłyną też pieniądze i uda się przekonać kogoś wpływowego do udzielenia poparcia. Czwartek i piątek mogą nieść przełom w uczuciach lub finansach. Weekend dobry na wyjazdy i narady rodzinne. Szukaj tego, co łączy, a podejmując decyzje miej na uwadze również siebie.

BLIŹNIĘTA

W poniedziałek i wtorek warto podjąć ważne rozmowy. Przyjdą ci do głowy dobre i niezwykłe pomysły. W środę i czwartek najistotniejsze będą sprawy domu i rodziny. Uda się wyjaśnić nieporozumienia, zapanuje pokój. W interesach nie daj się wziąć na lep sentymentów, licz uważnie i bądź twardy. W piątek nie bój się decyzji, to nada pęd twoim działaniom. Możliwa podróż, miłość, przygoda. Weekend pełen niespodzianek.

RAK

W poniedziałek możliwe kłopoty zdrowotne i sporo obowiązków. Znajdź pomocnika. We wtorek i środę przeznacz czas na sprawy domowe. Rodzinie będzie potrzebna twoja szczególna uwaga. W czwartek i piątek dobry czas na inwestycje, zakupy, decyzje finansowe. Bądź w ruchu, bezruch w pracy czy na urlopie bardzo- cię zmęczy. W weekend ktoś zechce spełnić twoje marzenia. W miłości odważ się na otwarte działanie.

LEW

W poniedziałek dopisze ci intuicja, a ryzykując, nie popełnisz głupstwa. We wtorek sporo pracy, rób swoje i nie pisz się na rewolucję w życiu. Słuchaj, a dowiesz się czegoś ważnego. W środę i czwartek to, co dotąd zdawało się nie do ruszenia, nagle znajdzie szczęśliwe rozwiązanie. W piątek - wymarzony czas na odpoczynek. Stare troski odejdą, w uczuciach zrobi się obiecująco. Weekend to pora na ruch i ważne rozmowy.

PANNA

W poniedziałek i wtorek trzeba się liczyć z pewnym oporem materii. Potrzebujesz teraz ciepła i czułości, a nie intensywnej pracy. Rób tyle, ile musisz, nie bierz na siebie cudzych spraw i obowiązków. W środę i czwartek uda się załagodzić spór w domu, zobaczysz świat z innej perspektywy. W piątek powodzenie przyniosą grupowe działania. Weekend przeznacz na spotkania z miłymi sercu ludźmi.

WAGA

W poniedziałek na twojej drodze mogą pojawić się trudności. Dyplomacja tym razem nie pomoże, wskazany jest upór i żelazna konsekwencja. We wtorek i środę więcej odpowiedzialności i więcej korzyści. W finansach pojawi się nowy i dobry pomysł. W czwartek i piątek miłe flirty i odkrycie ważnej tajemnicy. Czeka cię też sporo pracy. W weekend unikaj konfrontacji. Bądź dużo na powietrzu, ruszaj się.

SKORPION

Uważaj na zdrowie - banalna infekcja może cię wyprowadzić z równowagi, a zarazem pokrzyżować ważne plany. W poniedziałek uda ci się „podłączyć" pod cudzy sukces - nie miej wyrzutów, to będzie wyrównanie rachunków. We wtorek i środę dobry nastrój, radość i szczęście. Wiele zrozumiesz, zechcesz parę spraw zmienić. W czwartek i piątek wiele pracy, ale i sukcesy. Uda się coś, o czym nie śmiałeś marzyć. Weekend spokojny.

STRZELEC

Może pojawić się szansa, jakiej sobie nie wyobrażasz. Nie przegap dobrej passy. W poniedziałek i wtorek więcej odpoczynku, spotkań i zabawy niż pracy. W środę i czwartek atmosfera niezbyt miła, wytężona praca, sporo zadań. Nie rób tak, jak inni uważają za słuszne. Zrozum, czego ty potrzebujesz. W piątek zadbaj o swoje interesy. Weekend pracowity, ale nie zabraknie miłych, godnych wspominania akcentów.

KOZIOROŻEC

W poniedziałek i wtorek nie daj się wplątać w cudze kłopoty. Rób to, co jest ważne dla ciebie, dbaj o siebie. Może być ci nieco smutno i melancholijnie. W środę i czwartek poprawa humoru, a w pracy uznanie. Piątek to dobry dzień na podpisywanie umów, załatwianie istotnych spraw urządowych. Może się trafić dobra okazja. Weekend pomyślny dla finansów, będziesz w świetnej formie intelektualnej.

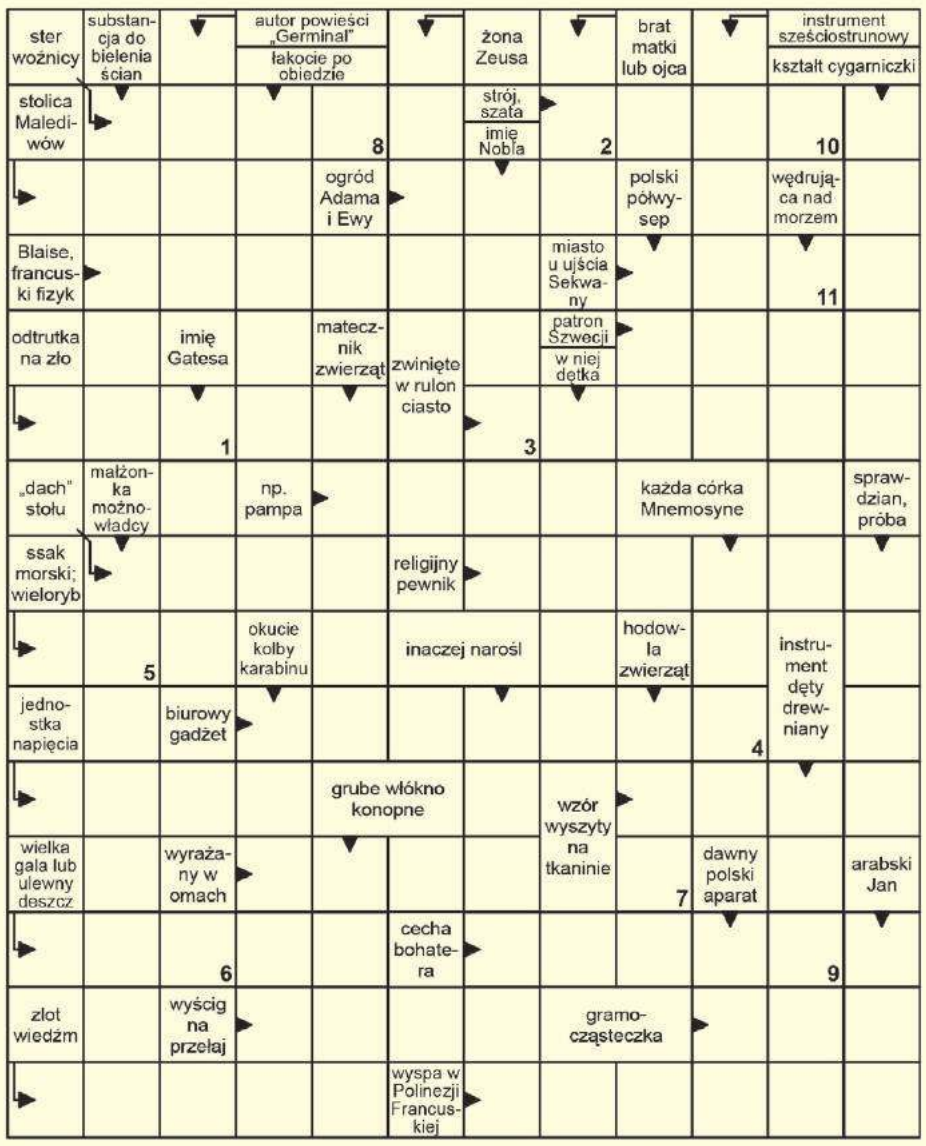

Litery z pól ponumerowanych od 1 do 11 utworzą rozwiązanie.

1	2	3	4	5	6	7	8	9	10	11

Lady Marion bielizna & bralitting
Chełm, Pl. E.Łuczkowskiego 9A
ul. Lwowska 15
tel. 733 715 077, 785 777 775
www.ladymarion.pl
ladymarionbielizna

Rozwiązanie krzyżówki z numeru 16 (2024) brzmi: **„Biała gorączka"**. Spośród wszystkich osób, które wysłały poprawne odpowiedzi, wybraliśmy panią **Jolantę Celińską z Chełma** Po odbiór nagrody zapraszamy w godz. 9–16 w terminie dwóch tygodni od momentu publikacji nazwiska zwycięzcy na łamach Super Tygodnia Chełmskiego. Warunkiem wzięcia udziału w konkursie jest przysłanie rozwiązania krzyżówki. Hasło wraz z kuponem należy dostarczyć do redakcji (w ciągu 5 dni od daty wydania) – pocztą, osobiście lub wrzucić do skrzynki ogłoszeniowej z logo Super Tygodnia. **Do wygrania bon o wartości 50 zł do wykorzystania w sklepie Lady Marion, ul. Lwowska 15 lub Pl. E. Łuczkowskiego 9A, Chełm.**

KRZYŻÓWKA
nr 17 (2024)
KUPON
super tydzień chełmski

Spisz się w dyktandzie

POD NASZYM PATRONATEM

fot. pixabay/ vgnik

CHEŁM Biblioteka Pedagogiczna w Chełmie zaprasza do udziału w szóstej już edycji Otwartego Dyktanda Bibliotecznego „Spisz się!". Mogą wziąć w nim udział mieszkańcy Chełma i powiatów: chełmskiego, krasnostawskiego i włodawskiego, którzy ukończyli 16. rok życia.

Celem wydarzenia jest promowanie poprawnej polszczyzny, doskonalenie umiejętności prawidłowej pisowni polskiej oraz motywowanie do współzawodnictwa w „ortograficznych potyczkach".

Warunkiem uczestnictwa w dyktandzie jest zgłoszenie udziału do 13 maja poprzez: formularz zgłoszeniowy (dostępny na stronie biblioteki), telefonicznie pod numerem 82 562 24 86 lub osobiście w wypożyczalni książek w siedzibie przy ul. Wieniawskiego 15.

Dodatkowo, w przypadku osób dorosłych, w dniu wydarzenia (lub wcześniej) należy dostarczyć do organizatora podpisaną zgodę na publikację wizerunku, a w przypadku osób niepełnoletnich podpisaną przez rodzica lub opiekuna prawnego zgodę na udział w dyktandzie.

Do udziału nie mogą przystąpić zwycięzcy poprzednich edycji.

Liczba osób biorących udział w wydarzeniu jest ograniczona do 12 uczestników. Decyduje kolejność zgłoszeń.

Konkurs odbędzie się 15 maja o godzinie 14.00. Zwycięzca zostanie uhonorowany nagrodą rzeczową o wartości 400 zł. **szer**

OFERTY DLA SAMOTNYCH SERC

720 Robert

Mam 46 lat, jestem po rozwodzie, mieszkam w Białej Podlaskiej. Poznam panią do 50 lat, do poważnego związku. Telefon przyspieszy kontakt.

723 Zbigniew

Jestem seniorem, mam otwarte serce dla wszystkich pięknych serc. Pragnę być aktywnym seniorem, blisko ludzi i ułożyć sobie radosne oraz wesołe życie. Szanuję i doceniam ludzi o różnych poglądach. Mam łagodne usposobienie, żyję uczciwie i chciałbym jeszcze poznać towarzyszkę życia.

724 Małgorzata

Mam 59 lat, jestem wdową. Szukam mężczyzny, z którym spędzę piękne chwile. Jestem osobą mobilną i pracuję zawodowo. Lubię podróżować, dbać o ogród, oglądać filmy oraz czytać książki. Szukam pana, z którym mogłabym dzielić radości oraz troski życia.

Potrzebujesz bratniej duszy, towarzystwa, miłości?

Przyślij do naszej redakcji swoją ofertę, napisz o swoich oczekiwaniach i pragnieniach.

List wyślij na adres redakcji. Każda oferta otrzyma swój numer kontaktowy, np: 001, 002. Nie będziemy podawać w gazetach nazwisk ani adresów osób składających oferty.

W liście w kilku słowach opowiedz o sobie: jak masz na imię, w jakim jesteś wieku, gdzie mieszkasz, jakie masz zainteresowania, dlaczego szukasz partnerki lub partnera i jakie masz wobec niego wymagania. Jeśli chcesz, możesz przysłać swoje zdjęcie, które uatrakcyjni ofertę.

Czytelnicy zainteresowani daną ofertą i osobą, powinni napisać do niej list, a do korespondencji dołączyć pustą kopertę ze znaczkiem pocztowym. Na pustej kopercie napisać numer oferty/osoby, do której mamy ten list odesłać. Redakcja będzie punktem kontaktowym dla osób, które zechcą się ze sobą poznać.

KUPON nr 17
Oferty dla samotnych
Aby oferta ukazała się w gazecie, należy dołączyć do niej oryginalny kupon z aktualnego numeru.

eprasa.pl 8817385bf0