UWAGA! Za tydzień, 20 marca, zmiana dnia wydania gazety.
Słowo trafi do kiosków jeden dzień później

Słowo Regionu

ISSN 1508-7603 nr 10 (1198) rok XXIV niezależny tygodnik lokalny 13-20 marca 2024 r. cena 3,70 zł (w tym 5%VAT)

Borów • Kondratowice • Przeworno • Strzelin • Wiązów • Ziębice

Boją się o bezpieczeństwo swoich dzieci >>6

Trzech kandydatów walczy o fotel wójta gminy Przeworno

Wewnątrz wydania publikujemy wywiady z trzema kandydatami ubiegającymi się o stanowisko wójta gminy Przeworno: Mariuszem Michułką, Kamilem Kamińskim i Jarosławem Tarankiem.

Majątki borowskich radnych

Łączy ich to, że wszyscy dorabiają (otrzymują diety) w borowskim urzędzie jako radni. Jak wyglądają majątki - oszczędności, ale też długi - gminnych samorządowców? >>12

Bigosu nigdzie nie ma

Zapytaliśmy mieszkańców Strzelina, gdzie można zjeść coś dobrego. >>14

Ludzie boją się tu mieszkać

Chuligani wyrzucają przedmioty z okna

- Zaraz po incydencie zrobiłem zdjęcia – pokazuje Sylwester Komorowski

Kłopot mają mieszkańcy domu przy ulicy Strzelińskiej w Wiązowie. Kilka dni temu z opuszczonego budynku, sąsiadującego z ich posesją, nieznani sprawcy wyrzucili pachołek drogowy. Przedmiot spadł na podwórko razem z potłuczoną szybą. Na miejsce wezwano policję. Sprawców nie odnaleziono. >>21

Zdradziły kobietom tajniki...

Julia Madej oraz Julia Gontek to dwie młode, charyzmatyczne oraz uzdolnione dziewczyny, dla których praca jest również pasją. Poświęcają jej cały swój czas, szkoląc się i rozwijając. >>19

Policja użyła przemocy wobec rolników

Protesty rolników weszły w nową fazę. W środę, 6 marca, w Warszawie odbył się strajk generalny. Do rolników dołączyli leśnicy, myśliwi, pszczelarze i przedstawiciele firm transportowych. >>5

Mangan w kranówce, ale sytuacja pod kontrolą

Na sesję w strzelińskim starostwie zaproszono przedstawicieli policji, straży pożarnej, sanepidu i innych służb, którzy przedstawili dane z ubiegłorocznych działań. >>11

9 771508 760901 10

eprasa.pl 882eb2e9e1

Sprzedawał narzędzia bez zezwolenia

8 marca patrol straży rybackiej poinformował, że mieszkaniec powiatu trzebnickiego na targowisku w Strzelinie oferuje do sprzedaży narzędzia do połowu ryb, na które wymagane jest pozwolenie zgodnie z ustawą o rybactwie śródlądowym. Na miejsce skierowano patrol policji, który potwierdził zgłoszenie. Narzędzia zabezpieczono i sporządzono wniosek o ukaranie.

Kierowca uciekł

Do komendy w Strzelinie zgłosił się mężczyzna, który poinformował, że na skrzyżowaniu ul. Wojska Polskiego i Staromiejskiej kierujący nieznanym samochodem nie ustąpił mu pierwszeństwa przejazdu i doszło do zderzenia. Sprawca uciekł z miejsca kolizji.

Kolizja w rynku

W rynku w Strzelinie kierujący samochodem marki Audi 23-latek nie zachował bezpiecznej odległości i najechał na tył BMW, którym kierowała 49-letnia kobieta, mieszkanka powiatu strzelińskiego, która zatrzymała się w celu ustąpienia pierwszeństwa pieszemu. Sprawca został ukarany mandatem.

Miał konopie indyjskie

W dniu 8 marca strzelińscy funkcjonariusze zatrzymali 23-letniego mieszkańca, przy którym znaleziono środki odurzające w postaci marihuany. Mężczyzna trafił do policyjnej celi.

51-latek chciał wynieść alkohol

W dyskoncie spożywczym przy ulicy Dzierżoniowskiej w Strzelinie zatrzymano 51-letniego mężczyznę, który chciał ukraść alkohol na kwotę ponad 64 zł. Złodzieja ukarano mandatem. Do zdarzenia doszło 9 marca.

Partner ukradł jej komórkę

W niedzielę, 10 marca, do Komendy Powiatowej Policji w Strzelinie zgłosiła się mieszkanka, która zaalarmowała, że jej były partner ukradł jej telefon komórkowy marki Huawei o wartości 500 złotych. W sprawie przyjęto zawiadomienie.

Włam po narzędzia

73-letni mieszkaniec Wrocławia zawiadomił funkcjonariuszy, że nieustalony sprawca poprzez wyłamanie zamków w drzwiach dostał się do wnętrza pomieszczenia gospodarczego i ukradł piłę spalinową, kosy spalinowej, nożyce i dmuchawy, powodując straty w wysokości 3 tys. zł na szkodę zgłaszającego.

Niewybuch w Jagielnie

W dniu 9 marca do dyżurnego policji w Strzelinie wpłynęło zgłoszenie o znalezieniu niewybuchu w miejscowości Jagielno. Skierowany na miejsce patrol potwierdził zgłoszenie, klasyfikując niewybuch jako granat moździerzowy, który znajdował się daleko od zabudowań. Policjanci pilnowali miejsca do chwili przyjazdu patrolu rozminowania.

Pijany cyklista

Funkcjonariusze drogówki ze Strzelina zatrzymali 55-letniego mieszkańca, który kierował rowerem po alkoholu. Miał we krwi 1,6 promila alkoholu. Cyklistę ukarano mandatem i po wykonaniu czynności zwolniono do domu.

Oszustka podawała się za córkę

W dniu 8 marca na policję w Strzelinie zgłosiła się mieszkanka powiatu strzelińskiego, która poinformowała, że zadzwoniła do niej zapłakana kobieta podająca się z jej córkę i prosiła o pieniądze na leczenie w kwocie około 3 tys. zł. Po chwili rozmowy mieszkanka domyśliła się, że nie rozmawia z córką i rozłączyła się. Zadzwoniła też do swojej córki. Dzięki czujności udało się uniknąć oszustwa. W sprawie prowadzone są czynności zmierzające do ustalenia sprawców.

Pożar pieca

W sobotę, 9 marca, jeden z mieszkańców powiadomił policję o pożarze w korytarzu mieszkania, w którym znajduje się piec centralnego ogrzewania. W wyniku pożaru nikt nie doznał obrażeń. Prawdopodobną przyczyną rozprzestrzenienia się ognia była nieszczelność pieca. Trwa ustalanie strat.

Chciał wynieść alkohol

W dniu 5 marca pracownik dyskontu przy ulicy Dzierżoniowskiej w Strzelinie ujął złodzieja, który próbował ukraść alkohol. Policjanci ukarali mężczyznę grzywną w kwocie 500 zł.

Złodziej zabrał piłę spalinową

W środę, 6 marca, do Komendy Powiatowej Policji w Strzelinie zgłosił się 65-letni mężczyzna, który powiadomił o kradzieży w garażu. Nieznany sprawca ukradł piłę spalinową marki Stihl. Właściciel oszacował straty na ponad tysiąc złotych. Sprawę bada policja.

Zatrzymano poszukiwanego

Strzelińscy policjanci zatrzymali 49-latka, który był poszukiwany przez sąd. Wcześniej mężczyzna nie zgłosił się do więzienia. Mieszkaniec trafił do Zakładu Karnego we Wrocławiu.

Pijany leżał na drodze

Strzelińscy policjanci otrzymali zgłoszenie, że na drodze niedaleko Strzelina leży pijany mężczyzna. Na miejscu funkcjonariusze potwierdzili zdarzenie. Okazało się, że mieszkaniec powiatu strzelińskiego jest poszukiwany przez sąd. Mężczyznę zatrzymano. Do zdarzenia doszło 6 marca.

Oszustwo na portalu ogłoszeniowym

Na policję w Strzelinie zgłosił się 35-letni mieszkaniec, który zawiadomił, że na portalu ogłoszeniowym wpłacił zaliczkę w kwocie 500 zł za sprzęt budowlany, lecz towaru ani zwrotu pieniędzy nie otrzymał.

Sprawczyni wypadku pouczona

W czwartek, 7 marca, na ulicy Wrocławskiej w Strzelinie kierująca samochodem marki Kia 53-letnia kobieta nie zachowała należytej ostrożności podczas zmiany pasa ruchu i zderzyła się z ciężarowym mercedesem. Autem kierował 46-latek z powiatu piotrkowskiego. Z powodu niewielkich strat i uszkodzeń kobieta została pouczona.

Oszustka podawała się za córkę

W czwartek, 7 marca, 81-letnia mieszkanka Strzelina zawiadomiła funkcjonariuszy, że nieznana kobieta skontaktowała się z nią telefonicznie i podawała się za jej córkę. Była to oszustka, która wmówiła staruszce, że wpadła w tarapaty finansowe i prosi o pomoc. Następnie nakłoniła ją do przekazania pieniędzy w kwocie 8500 zł, co też kobieta uczyniła. Trwają czynności zmierzające do ustalenia sprawców.

Diler handlował amfetaminą

Kryminalni ze Strzelina zatrzymali 28-letniego dilera. W jego domu znaleziono znaczne ilości amfetaminy. Tym samym udaremnili wprowadzenie do obrotu prawie 1600 porcji handlowych narkotyku. Sprawę bada policja.

BOM

Długoletnie zaniedbania?

STRZELIN

Niedawno do naszej redakcji przyszedł pan Andrzej, mieszkaniec Strzelina. Prosił o nagłośnienie sprawy związanej z długoletnim zaniedbaniem czystości dróg. – *Błoto się zbiera przy krawężnikach, na niektórych wysepkach zieleni i w wielu innych miejscach Strzelina, zwłaszcza wzdłuż ul. Wojska Polskiego* – mówił. – *Błoto od rozjeżdżania kołami aut zapycha studzienki i podczas ulewnych deszczy woda nie ma gdzie spływać. Zalewa więc drogę, co powoduje problemy w poruszaniu się samochodem, jak również pieszo.*

Pan Andrzej twierdzi, że niejednokrotnie zgłaszał sprawę straży miejskiej, policji i spółdzielni mieszkaniowej. Niewiele to dało. Dlatego mieszkaniec za pośrednictwem gazety apeluje, żeby w końcu zrobić porządek przy drogach i zadbać o tereny zielone, aby Strzelin był piękny i zadbany.

Wiktoria Śliwińska

eprasa.pl 882eb2e9e1

Co nas czeka przed wyborami, czyli wyborczy kalendarz

Tajemnicą pozostają jeszcze wójtowie i burmistrzowie

Tegoroczne wybory samorządowe odbędą się w niedzielę, 7 kwietnia. Kampania w pełni, ale są też tajemnice. Co będzie się działo w najbliższym czasie? Jak wygląda wyborczy kalendarz?

POWIAT

Bogata końcówka marca

- **do 14 marca,** do godz. 16.00 – zgłaszanie gminnym komisjom wyborczym kandydatów na wójtów, burmistrzów, prezydentów miast,
- **do 18 marca** – przyznanie przez komisarza wyborczego numerów list tym komitetom wyborczym, które zarejestrowały co najmniej jedną listę kandydatów do rady powiatu i nie został im przyznany numer przez Państwową Komisję Wyborczą ani przez komisarza wyborczego, wykonującego zadania o charakterze ogólnowojewódzkim,
- **do 18 marca** – powołanie przez komisarzy wyborczych obwodowych komisji wyborczych,
- od 23 marca do 5 kwietnia, do godz. 24.00 – nieodpłatne rozpowszechnianie w programach publicznych nadawców radiowych i telewizyjnych audycji wyborczych przygotowanych przez komitety wyborcze,
- **do 25 marca** – podanie do publicznej wiadomości w drodze rozplakatowania obwieszczeń: a) terytorialnych komisji wyborczych o zarejestrowanych listach kandydatów na radnych, b) gminnych komisji wyborczych o zarejestrowanych kandydatach na wójtów, burmistrzów, prezydentów miast,
- **do 25 marca** – zgłaszanie zamiaru głosowania korespondencyjnego przez wyborców niepełnosprawnych, w tym za pomocą nakładek na karty do głosowania sporządzonych w alfabecie Braille'a, oraz przez wyborców, którzy najpóźniej w dniu głosowania kończą 60 lat,
- **do 25 marca** – zgłaszanie zamiaru skorzystania z prawa do bezpłatnego transportu do lokalu wyborczego lub bezpłatnego transportu powrotnego przez wyborców niepełnosprawnych oraz przez wyborców, którzy najpóźniej w dniu głosowania kończą 60 lat w gminie, w której w dniu wyborów nie funkcjonuje gminny przewóz pasażerski,
- **do 28 marca** – podanie do publicznej wiadomości informacji o organizacji w gminach wiejskich lub miejsko-wiejskich w dniu wyborów bezpłatnego gminnego przewozu pasażerskiego,
- **do 29 marca** – składanie wniosków o sporządzenie aktu pełnomocnictwa do głosowania przez wyborców niepełnosprawnych oraz przez wyborców, którzy najpóźniej w dniu głosowania kończą 60 lat.

Co czeka nas w kwietniu?

- **do 4 kwietnia** 2024 r. – poinformowanie wyborców niepełnosprawnych oraz wyborców, którzy najpóźniej w dniu głosowania kończą 60 lat, którzy zgłosili zamiar skorzystania z prawa do bezpłatnego transportu do lokalu wyborczego, o godzinie transportu w dniu głosowania,
- **5 kwietnia,** o godz. 24.00 – zakończenie kampanii wyborczej,
- **7 kwietnia** w godz. 7.00 – 21.00 – głosowanie,
- **21 kwietnia** – II tura wyborów (opcjonalnie).

***

Jak widać, „przewodnik" wyborczy jest nadal wyjątkowo bogaty i warto śledzić, co w kolejnych terminach się pojawi i czego się dowiemy. Dziś już poznaliśmy część kandydatów z różnych komitetów na rożne szczeble samorządu. Za kilka dni poznamy wszystkich kandydatów na wójtów i burmistrzów.

O sytuacji na przedwyborczej scenie będziemy na łamach naszej gazety informowali na bieżąco.

Andrzej Kaczmarek

Ruszą badania wykrywające osteoporozę

Powiat otrzymał dotację z budżetu województwa dolnośląskiego w kwocie 50 tys. zł na realizację programu profilaktyki i wczesnego wykrywania osteoporozy wśród mieszkańców powiatu w 2024 roku.

POWIAT

Starostwo złożyło wniosek do Urzędu Marszałkowskiego we Wrocławiu o przyznanie pieniędzy na profilaktyczny program zapobiegania osteoporozie. Powiat otrzymał dofinansowanie w kwocie 50 tys. zł. Wartość całego projektu opiewa na kwotę 100 tys. zł.

- *W specjalnym autobusie będzie można zrobić pierwotne badania przesiewowe. Docelowa grupa, która będzie mogła skorzystać z badań, wyniesie 600 osób. Niedługo ruszy kampania informacyjna w tym temacie. Już teraz zapraszam wszystkich mieszkańców na badania* – zapowiada Anna Horodyska, starosta strzeliński.

Program ma zostać wdrożony w pierwszym półroczu tego roku. Pozostało jedynie podpisanie umowy z marszałkiem. Badania będą robione w Osteobusie, który ma przyjeżdżać na parking przy starostwie.

Osteoporoza to choroba kości. W jej przebiegu dochodzi do zmniejszenia gęstości kości oraz zaburzeń tkanek, co skutkuje wyższą podatnością na złamania. Mogą się one pojawiać nawet przy niewielkich obciążeniach. Osteoporoza dotyczy głównie kobiet po menopauzie, ale schorzenie to może dotykać również starszych mężczyzn. Profilaktyka polega głównie na zdrowej diecie bogatej w wapń i witaminę D, aktywności fizycznej i unikaniu czynników ryzyka, takich jak palenie papierosów i nadmierne picie alkoholu. Wczesne wykrycie osteoporozy jest niezwykle ważne, ponieważ umożliwia szybkie podjęcie leczenia.

BOM

Badania będą robione w Osteobusie, który ma przyjeżdżać na parking przy starostwie (zdjęcie ilustracyjne)

eprasa.pl 882eb2e9e1

Kiedy remont strzelińskiego ronda?

Wiemy już, kiedy rozpocznie się remont strzelińskiego ronda. Jak długo potrwa ta inwestycja i z jakimi utrudnieniami muszą liczyć się mieszkańcy w czasie budowy?

STRZELIN

Odpowiedzialnym za przebudowę strzelińskiego ronda jest Generalna Dyrekcja Dróg Krajowych i Autostrad (GDDKiA). – 23 lutego do Wojewody Dolnośląskiego złożyliśmy wniosek o wydanie zezwolenia na realizację inwestycji drogowej, które jest niezbędne do rozpoczęcia realizacji zadania – informuje Joanna Borkowska, główny specjalista ds. komunikacji społecznej GDDKiA. – Po uzyskaniu tej decyzji wykonawca będzie mógł rozpocząć prace w terenie. Szacujemy, że nastąpi to w okresie czerwiec-lipiec bieżącego roku. Podczas prowadzenia robót wystąpią utrudnienia w ruchu związane ze zwężeniem jezdni, ograniczeniem prędkości oraz czasowym zamknięciem poszczególnych wlotów – innych w zależności od etapu robót. Przewidziane jest wyznaczenie zalecanych objazdów. Zmieniona zostanie także organizacja ruchu dla ruchu pieszego, polegająca m.in. na zamknięciu poszczególnych przejść dla pieszych oraz chodników. Projekt czasowej organizacji ruchu, zawierający szczegółowe rozwiązania, jest jeszcze w trakcie opracowywania przez wykonawcę robót. Zgodnie z umową wykonawca ma 9 miesięcy na realizację zadania – dodaje nasza rozmówczyni. Przypomnijmy, że wartość inwestycji to ok. 4,7 mln zł. Wykonawcą jest wrocławska firma Elektrotim. W ramach prac zostanie poszerzony pierścień ronda z jednoczesną likwidacją wyniesionej wyspy centralnej. Ponadto zaplanowano wydłużenie wysp kanalizujących ruch, wymianę nawierzchni jezdni oraz przebudowę chodnika. Planowane jest także odsunięcie przejść dla pieszych od tarczy ronda, poprzez likwidację pięciu istniejących i budowę pięciu nowych przejść, znajdujących się na wszystkich wlotach ronda, a także wykonanie oświetlenia dedykowanego na tych przejściach.

Już za kilka miesięcy rozpocznie się remont ronda im. Zesłańców Sybiru w Strzelinie

Magdalena Ziółkowska

Co wstrzymało prace?

Przy posesji jednego z mieszkańców Kucharzowic w trakcie prac związanych z budową drogi zrobiono szeroki wykop, ale przez pewien czas roboty nie były kontynuowane. Z jakiego powodu?

WIĄZÓW

Do naszej redakcji zatelefonował mieszkaniec Kucharzowic w gminie Wiązów, który zwrócił uwagę na temat związany z trwającym w tej miejscowości remontem drogi. Jak powiedział, w niedalekiej odległości od jego posesji zrobiono szeroki wykop. Mężczyzna podkreślił, że od dwóch tygodni na miejscu nie było jednak pracowników, którzy kontynuowaliby prace. W związku z tym zwróciliśmy się do wiązowskiego urzędu. Zadane przez nas pytania i odpowiedzi, które otrzymaliśmy od rzecznik prasowej Malwiny Hertig, publikujemy poniżej.

Czy prace przy remoncie drogi gminnej w Kucharzowicach zostały wstrzymane? Jeśli tak - to dlaczego? Jeśli nie - dlaczego we wspomnianym miejscu od dwóch tygodni nie widziano pracowników?

- W lutym prace z uwagi na złe warunki atmosferyczne zostały wstrzymane. Jednakże w marcu wykonawca przystąpił do wykonywania prac.

Kiedy prace przy wspomnianej posesji będą kontynuowane i kiedy planowane jest zakończenie remontu całej drogi?

- Zakończenie zadania do dnia 30 marca 2024 r.

Dla przypomnienia, proszę także o informację, w ramach jakiego zadania realizują Państwo tę inwestycję oraz czy gmina otrzymała dofinansowanie i w jakiej wysokości?

- Zadanie dofinansowane w formie dotacji celowej z budżetu Województwa Dolnośląskiego.

Magdalena Ziółkowska

Wykop przy posesji mieszkańca w Kucharzowicach. Fot. Czytelnik

eprasa.pl 882eb2e9e1

Protesty rolników przybierają na sile

Policja użyła przemocy wobec manifestantów

Protesty rolników weszły w nową fazę. W środę, 6 marca, w Warszawie odbył się strajk generalny. Do rolników dołączyli leśnicy, myśliwi, pszczelarze i przedstawiciele firm transportowych.

POWIAT

W manifestacji w stolicy uczestniczyli również plantatorzy z powiatu strzelińskiego. – *Wyjechaliśmy dwoma autobusami* – mówi Marek Czerwiński, rolnik z Karnkowa w gminie Przeworno. – *W jednym byli rolnicy z gminy Przeworno i Bożnowic, a w drugim z pozostałych miejscowości powiatu strzelińskiego.*

W manifestacji w stolicy uczestniczyli również rolnicy z powiatu strzelińskiego

Kobieta, która podczas przemarszu szła przed panem Tomaszem, także została spryskana gazem pieprzowym

Podczas manifestacji w Warszawie doszło do starć z policją. Wielu komentatorów relacjonowało, że była to zaplanowana prowokacja ze strony służb. – *Myślę, że tak właśnie było* – dodaje Marek Czerwiński. – *Do naszego protestu dołączyli członkowie związków zawodowych i być może tam była troszkę większa agresja, ale nie było takich sytuacji, które pozwalałyby policji na użycie tak drastycznych środków.*

Co ciekawe na trasie przemarszu na ulicy leżała kostka brukowa i to w wielu miejscach. – *Być może było to związane z przebudową dróg, ale ja osobiście nie wyraziłbym zgody na przemarsz ulicami, gdzie się remontuje i buduje* – podkreśla Marek Czerwiński. – *To mogło być elementem prowokacji. Na dostępnych nagraniach widać działania policji… W tłum wmieszani byli ludzie, mający przy uchu sprzęt do komunikowania się* – mówi dalej pan Marek. – *Sądzę, że byli to policjanci w cywilnych ubraniach, a ich działania nie polegały tylko na pokojowym udziale w proteście.*

Podczas manifestacji w stolicy poszkodowany został Tomasz Ossowski, rolnik z gminy Kondratowice. – *Szedłem spokojnie, pokojowo z grupą młodych ludzi. Przede mną szła dziewczyna z kwiatami we włosach i pani z różańcem* – opowiada pan Tomasz. – *Nagle znaleźliśmy się w nieodpowiednim czasie i miejscu. Była jakaś przepychanka i któryś z policjantów prysnął gazem. Nikt się tego nie spodziewał. Dostaliśmy po oczach i twarzy. Musiałem podejść do pogotowia ratunkowego, aby udzielona mi została pomoc. Najbardziej jednak pomogło przemycie twarzy mlekiem. Uważam, że w pewnym momencie policja nie kontrolowała zajść i wspomagała się gazem. To było zdecydowanie niepotrzebne. Na niektórych filmach widać, jak policjant wychodzi z kordonu i pryska gazem pieprzowym jak perfumami. Byłem w szoku, że coś takiego może policja zrobić. Było przecież na tyle sił, że można było pokojowo sobie poradzić. Mimo to użyto gazu. Jak sobie dziś przypomnę krzyk i przerażenie pań, które szły przede mną, to mam gęsią skórkę. Ten gaz był tak powalający, że wszyscy klękali.*

Podczas manifestacji w stolicy poszkodowany został Tomasz Ossowski, rolnik z gminy Kondratowice

Rolnicy z naszego powiatu przyjechali na protest do stolicy dwoma autobusami

Po ostatnim spotkaniu z premierem Donaldem Tuskiem, który powiedział, że nic nie może, należy się spodziewać kontynuacji protestów. – *W najbliższym czasie będziemy mieli spotkanie robocze grup organizujących strajki* – wyjaśnia Marek Czerwiński. – *Wszystko wskazuje na to, że 20 marca obędzie się kolejny, ogromny protest. Dołączą do niego nowe grupy zawodowe. Wiem już, że przewoźnicy chcą się przyłączyć, ponieważ widzą, że są kolejną grupą, która może utracić swoje firmy i dochody.*

Wojciech Cerkowniak

eprasa.pl 882eb2e9e1

Mieszkańcy Białobrzezia od lat walczą o bezpieczne przejście dla pieszych

Boją się o bezpieczeństwo dzieci

Mieszkańcy Białobrzezia w gminie Kondratowice są załamani. Jedyny przystanek, z którego mogą korzystać, znajduje się na końcu wioski. Brak przejścia dla pieszych w jego okolicy sprawia, że matki boją się o bezpieczeństwo swoich dzieci. Do całej sytuacji jeszcze więcej absurdu dodaje fakt, że w innym miejscu w bardzo bliskiej odległości od siebie znajdują się dwa przejścia dla pieszych.

KONDRATOWIE

O wyznaczenie bezpiecznego przejścia dla pieszych od lat zabiega sołtys Marzena Chlipała. Chodnik po stronie przystanku w Białobrzeziu kończy się w sposób, który wydaje się być przygotowany do lokalizacji przejścia dla pieszych. – *Analizowaliśmy możliwość wykonania przejścia dla pieszych w miejscu wskazanym przez mieszkańców, jednak z uwagi na położenie i geometrie istniejących zatok autobusowych względem siebie i projektowanego przejścia dla pieszych oraz kwestie bezpieczeństwa, projekt został negatywnie oceniony przez nas i policję* – wyjaśnia Joanna Borkowska, główny specjalista ds. komunikacji społecznej Generalnej Dyrekcji Dróg Krajowych i Autostrad. – *Zadanie polegające na przebudowie zatok autobusowych wraz z budową chodnika i wykonaniem nowego przejścia dla pieszych zgłosiliśmy do Programu Ochrony Zdrowia i Życia Pieszych i Rowerzystów. Nie znamy jeszcze terminów realizacji zadań z tego programu. Aktualnie realizowane są zadania z tzw. Programu Poprawy Bezpieczeństwa Infrastruktury Drogowej i z tego programu realizowane jest obecnie projektowane zadanie na drodze krajowej nr 39 w Białobrzeziu* – dodaje.

Mieszkańcy nie zgadzają się z opinią GDDKiA oraz policji. Podkreślają, że ogromny ruch w ich miejscowości i częste przekraczanie prędkości przez kierowców jest powodem wielu wypadków, w tym trzech ze skutkiem śmiertelnym. Mieszkańcy uważają, że dobrze oznaczone przejście dla pieszych może poprawić ich bezpieczeństwo. Dodatkowo apelują o zamontowanie fotoradaru oraz częstsze kontrole drogówki, aby wyłapać piratów drogowych.

Sołtys Marzena Chlipała oraz radny Piotr Syjud zabiegają o budowę przejścia dla pieszych obok przystanku. Mieszkańcy sugerują, że powinno ono zostać wyznaczone w widocznym na zdjęciu miejscu

Wspomniane przez przedstawicielkę GDDKiA zadanie, mające poprawić bezpieczeństwo w Białobrzeziu, dotyczy budowy oświetlenie istniejącego obecnie przejścia dla pieszych (wjazd do wioski od strony Strzelina). – *W obrębie przejścia zostaną ułożone płytki dla osób niedowidzących i niewidomych. Dodatkowo zostanie wybudowany chodnik o długości ok. 115 m. Przejście dla pieszych zlokalizowane ok. 100 m dalej zostanie zlikwidowane. Prace w terenie powinny zakończyć się w październiku br. Wartość zadania wynosi ponad 416 tys. zł* – informuje Joanna Borkowska z GDKiA.

Pora włączyć lampy?

Kolejny problem, który zasygnalizowali mieszkańcy, dotyczy wyłączania lamp ulicznych w godzinach nocnych. Ich zdaniem zagraża to bezpieczeństwu wszystkich mieszkańców. Problem jest szczególnie dotkliwy z uwagi na fakt, że są zmuszeni korzystać z przystanku autobusowego, który ulokowany jest na skraju wioski – w godzinach porannych oraz nocnych panują tu kompletne ciemności. W związku z tym zwróciliśmy się do wójta Tomasza Gracza z następującymi pytaniami: Czy i kiedy lampy uliczne będą włączane w godzinach nocnych i nad ranem, aby mieszkańcy bezpiecznie mogli poruszać się po Białobrzeziu? Dlaczego lampy uliczne są obecnie wyłączone i jakie oszczędności to generuje?

Mieszkanki Białobrzezia boją się o bezpieczeństwo swoich dzieci

„Uprzejmie informuję, iż podjęty w tym czasie temat stanowi znamiona kampanii wyborczej. Wygaszanie świateł w porze nocnej nastąpiło w reakcji na apel premiera Rzeczypospolitej w sprawie oszczędności energii elektrycznej już ponad 1,5 roku temu. Jednocześnie informuję, iż decyzja wygaszania świateł w porze nocnej na terenie gminy Kondratowice została podjęta wspólnie – przeze mnie oraz Radę Gminy Kondratowice." – czytamy w odpowiedzi nadesłanej przez wójta Tomasza Gracza.

Radny Piotr Syjud podkreśla, że radni do tej pory nie otrzymali informacji, jakie oszczędności przynosi wyłączanie lamp ulicznych. Samorządowiec podkreślił także, że od kilku sesji radni, szczególnie radny Piotr Majewski, zwracają uwagę na negatywne konsekwencje wyłączania lamp. Zdaniem radnego Piotra Syjuda lampy powinny być włączone dla poprawy bezpieczeństwa mieszkańców.

Magdalena Ziółkowska

Co z podwyżkami dla nauczycieli?

STRZELIN

O podwyżkach dla nauczycieli jest głośno od dłuższego czasu. Jak będzie wyglądać teraz ich wynagrodzenie i czy już otrzymali nowe pensje oraz wyrównanie od stycznia? O te sprawy zapytaliśmy przedstawicieli Zespołu Oświaty Gminnej w Strzelinie.

W wyniku nowelizacji ustawy zmieniona została wysokość minimalnych stawek wynagrodzenia zasadniczego nauczycieli. Nauczyciele początkujący otrzymają podwyżkę 33%, natomiast nauczyciele mianowani i dyplomowani - 30%.

Jak podaje Marlena Bodnar z Zespołu Oświaty Gminnej w Strzelinie, 1 marca nauczyciele szkół podstawowych administrowanych przez gminę Strzelin i Przedszkola Miejskiego Kolorowa Kraina, otrzymali wynagrodzenia według nowych stawek. Wypłacone zostały również wyrównania od stycznia 2024 roku.

- Wypłata poszła bardzo sprawnie. ZOG pracuje na nowoczesnym programie Płace Vulcan, który jest przeznaczony do obsługi płac oświaty. Dzięki temu bez problemu przeliczyliśmy wyrównanie, jak również pobory nauczycielskie – poinformowała Marlena Bodnar.

Dla nauczycieli z tytułem magistra i przygotowaniem pedagogicznym nowe wynagrodzenia brutto prezentują się następująco: 4908 zł dla nauczyciela początkującego (wzrost o 1218zł), 5057 zł dla nauczyciela mianowanego (wzrost o 1167 zł) i 5915 zł dla nauczyciela dyplomowanego (wzrost o 1365 zł).

Dla nauczycieli z tytułem magistra, ale bez przygotowania pedagogicznego, nowe wynagrodzenia brutto to: 4788 zł dla nauczyciela początkującego, 4910 zł dla nauczyciela mianowanego i 5148 zł dla nauczyciela dyplomowanego.

Nauczyciele podczas swojej pracy w wymiarze czterdziestu godzin tygodniowo, mogą otrzymać do wynagrodzenia również dodatki. Są to przede wszystkim dodatki za staż pracy, za godziny ponadwymiarowe, ale też za pełnienie funkcji wychowawcy klasy.

Zwróciliśmy się również z zapytaniem do nauczycieli, czy są zadowoleni z karty nauczyciela. Odpowiedzi były raczej pozytywne, natomiast zwracali oni uwagę na brak możliwości wzięcia urlopu wypoczynkowego poza wakacjami i feriami.

Marta Dorczyńska

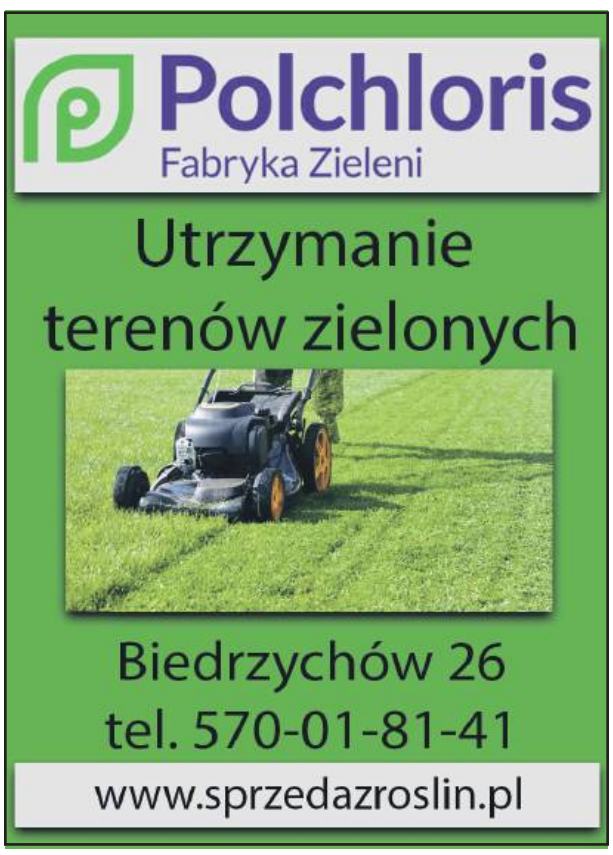

eprasa.pl 882eb2e9e1

STAROSTWO POWIATOWE W STRZELINIE
57-100 Strzelin
ul. Kamienna 10
Tel. 71/392 30 16
www.powiatstrzelinski.pl
e-mail: sekretariat@powiatstrzelinski.pl
Godziny pracy: poniedziałek 7:30-15:30 ▪ wtorek 7:30-18:00 ▪ środa 7:30-15:30 ▪ czwartek 7:30-15:30 ▪ piątek 7:30-13:00
www.facebook.com/strzelinskipowiat

Zrównoważony rozwój i rekordowe środki na inwestycje w Powiecie Strzelińskim

Obecny Zarząd Powiatu prowadzi politykę zrównoważonego rozwoju, w której każda gmina jest traktowana po partnersku i inwestuje się w edukację i infrastrukturę drogową. Jest ona słuszna z wielu powodów.

Po pierwsze, zapewnienie równego rozwoju wszystkich gmin w powiecie przyczynia się do poprawy jakości życia mieszkańców. Dzięki inwestycjom w edukację, dzieci i młodzież mają lepsze warunki do nauki i rozwoju, co może przynieść korzyści w przyszłości. Natomiast rozwój infrastruktury drogowej ułatwia codzienne poruszanie się mieszkańcom i wspomaga gospodarkę lokalną.

Każdy mieszkaniec jest dla nas ważny, niezależnie od tego, czy mieszka w niewielkiej miejscowości Gminy Przeworno, czy w Strzelinie.

Po drugie, polityka równomiernego rozwoju sprzyja budowaniu silnego społeczeństwa lokalnego. Poprawa warunków życia we wszystkich gminach może wpłynąć pozytywnie na współpracę między nimi, a także na wzajemne relacje mieszkańców. Przyczynia się to do budowania więzi społecznych i zwiększenia poczucia przynależności do wspólnoty.

Dlatego ważne jest, aby mieszkańcy zrozumieli, że polityka zrównoważonego rozwoju ma na celu dobro całej społeczności i może przyczynić się do poprawy warunków życia dla wszystkich mieszkańców Powiatu Strzelińskiego. Warto podkreślić, że wspólna praca wszystkich gmin na rzecz równomiernego rozwoju może przynieść korzyści dla całej społeczności, niezależnie od jej wielkości.

Jeszcze raz podkreślamy - **DLA NAS LICZY SIĘ KAŻDY MIESZKANIEC!**

Rekordowy budżet na 2024 rok!

Pod koniec zeszłego roku Rada Powiatu Strzelińskiego uchwaliła budżet na 2024 rok. Znalazła się w nim rekordowa kwota na wydatki inwestycyjne, tj. 23 380 950,25 zł!

Ogólnie dochody budżetu opiewają na kwotę 99 851 438,79 zł. Składają się na nią 77 296 320,26 zł w ramach dochodów bieżących i 22 555 118,53 zł na dochody majątkowe.

Natomiast wydatki budżetu to 101 259 206,25 zł, z czego 77 878 256 zł to wydatki bieżące, a 23 380 950,25 zł to wydatki majątkowe.

Tak dużej kwoty na inwestycje jeszcze w historii Powiatu nie było!

Zostanie ona głównie przeznaczona na poprawę bezpieczeństwa naszych mieszkańców poprzez przebudowę dróg powiatowych. Zadania planowane są w każdej z pięciu gmin, co doskonale się wpisuje w strategię zrównoważonego rozwoju Powiatu Strzelińskiego.

Zarząd planuje także zabezpieczenie pieniędzy na program chodnikowy, do którego będą mogły aplikować gminy.

W miarę ogłaszania konkursów będziemy aktywnie uczestniczyć w pozyskiwaniu środków z różnych źródeł, także na inwestycje, które nie znalazły się w poniższym planie.

PLANOWANE INWESTYCJE W BUDŻECIE POWIATU STRZELIŃSKIEGO W 2024 ROKU:

1) Prace geodezyjno-urządzeniowe na potrzeby rolnictwa.

Planowana kwota na 2024 rok: 1 053 321,00 zł, Planowane dofinansowanie: 1 053 321,00 zł (scalanie gruntów w miejscowości Księżyce w gm. Wiązów)

2) Przebudowa drogi 3057D (Gm. Wiązów) i drogi 1590D (Gm. Borów).

Planowana kwota na 2024 rok: 2 849 484,37 zł, Planowane dofinansowanie: 2 841 249,38 zł

3) Przebudowa drogi 3105D Jędrzychowice (Gm. Wiązów).

Planowana kwota na 2024 rok: 3 832 321,66 zł, Planowane dofinansowanie: 3 824 678,14 zł

4) Przebudowa drogi 3064D i drogi 3047D (Gm. Kondratowice i Gm. Borów).

Planowana kwota na 2024 rok: 1 543 440,81 zł, Planowane dofinansowanie: 1 490 914,60 zł

5) Przebudowa drogi nr 1968D (Białobrzezie-Pożarzyce, Gm. Kondratowice).

Planowana kwota na 2024 rok: 1 442 794,10 zł, Planowane dofinansowanie: 1 399 745,57 zł

6) Przebudowa drogi nr 3048D (Karczyn-Podgaj, Gm. Kondratowice).

Planowana kwota na 2024 rok: 1 587 881,56 zł, Planowane dofinansowanie: 1 540 623,93 zł

7) Przebudowa drogi powiatowej nr 3087D (Przeworno ul. Siemisławicka).

Planowana kwota na 2024 rok: 1 530 064,00 zł, Planowane dofinansowanie: 1 247 296,00 zł

- Naszą dewizą jest pomnożyć każdą złotówkę, dlatego aktywnie pozyskujemy środki zewnętrzne - powiedziała Starosta Strzeliński Anna Horodyska

8) Poprawa dostępności komunikacyjnej - Przebudowa drogi powiatowej 3021D Mikoszów-Karszów (Gm. Strzelin).

Planowana kwota na 2024 rok: 1 800 000,00 zł, Planowane dofinansowanie: 1 798 300,00 zł

9) Poprawa dostępności komunikacyjnej na drogach Powiatu Strzelińskiego II

Planowana kwota na 2024 rok: 5 905 000,00 zł, Planowane dofinansowanie: 5 700 000,00 zł

a) Przebudowa drogi powiatowej nr 3049D (Borów-Boreczek, Gm. Borów).

Planowana kwota na 2024 rok: 1 480 000,00 zł, Planowane dofinansowanie: 1 425 000,00 zł

b) Przebudowa drogi powiatowej nr 3021D (Karszów-Prusy, Gm. Kondratowice).

Planowana kwota na 2024 rok: 1 465 000,00 zł, Planowane dofinansowanie: 1 425 000,00 zł

c) Przebudowa drogi powiatowej nr 3099D (Kucharzowice-Miechowice Oławskie, Gm. Wiązów). Planowana kwota na 2024 rok: 1 480 000,00 zł, Planowane dofinansowanie: 1 425 000,00 zł

d) Przebudowa drogi powiatowej nr 3096D Strużyna, Gm. Przeworno.

Planowana kwota na 2024 rok: 1 480 000,00 zł, Planowane dofinansowanie: 1 425 000,00 zł

10) Przebudowa drogi 3080D (Biały Kościół-Gębczyce, Gm. Strzelin).

Planowana kwota na 2024 rok: 1 480 000,00 zł, Planowane dofinansowanie: 1 425 000,00 zł

11) Modernizacja i rozbudowa systemów dziedzinowych oraz e-usług wraz z pozyskaniem danych do bazy danych EGiB w ramach projektu Platforma Elektronicznych Usług Geodezyjnych – PEUG II

Planowana kwota na 2024 rok: 336 642,75 zł Planowane dofinansowanie: 231 689,91 zł

12) Dofinansowanie zakupu samochodu dla KPPSP w Strzelinie.

Planowana kwota na 2024 rok: 20 000,00 zł

Razem:

Planowana kwota na 2024 rok: 23 380 950,25 zł,

Planowane dofinansowanie: 22 552 818,53 zł.

(TS)

Otwarcie drogi w Białym Kościele. Wśród zaproszonych gości znaleźli się m.in Wojewoda Dolnośląski Maciej Awiżeń, Senator RP Grzegorz Schetyna i Radny Sejmiku Województwa Dolnośląskiego Wojciech Bochnak

eprasa.pl 882eb2e9e1

„Wiem, jak rozwijać gminę i dlatego postanowiłem kandydować na wójta...”

Podstawą współpracy jest dialog

Co zrobi, jeśli zostanie wójtem? Jak wyobraża sobie współpracę ze swoimi kontrkandydatami, jeśli to jednak oni obejmą tę funkcję? Kogo widzi w roli przyszłych radnych i czy dogadałby się z opozycyjną radą? Zapraszamy do rozmowy z Mariuszem Michułką, kandydatem na wójta gminy Przeworno.

PRZEWORNO

Ma Pan dobrą, stabilną pracę. Dlaczego więc zdecydował się Pan kandydować na wójta gminy Przeworno?

- Przede wszystkim lubię nowe wyzwania. Zawsze byłem aktywny w swojej pracy zawodowej. Od 34 lat pracuję jako nauczyciel, a jako dyrektor 22 lata. Zawsze zabiegałem o rozwój szkoły – doposażenie sal lekcyjnych, pracowni, organizację zajęć. Udawało mi się to skutecznie robić. Korzystałem głównie ze środków zewnętrznych dlatego, że nasza gmina nie jest w stanie w stu procentach sfinansować zadań oświatowych. Sądzę, że po wielu latach zdobywania doświadczenia dyrektorskiego i managerskiego nabyłem też umiejętności, doświadczenia i wiedzy na temat tego, jak skutecznie zarządzać gminą. Wiem też, jak ją rozwijać i dlatego postanowiłem kandydować na wójta.

Jeśli nie wygra Pan w wyborach, to jak wyobraża sobie współpracę z przyszłym wójtem, którymś z obecnych kontrkandydatów?

- Żaden z kontrkandydatów nie jest moim wrogiem. Każdy ma prawo startować w wyborach. W czasie głosowania mieszkańcy zdecydują, kto będzie wójtem. Natomiast nie widzę żadnego powodu, dla którego nie miałbym współpracować z którymś z kandydatów. Pracowałem z wieloma wójtami, przynajmniej z czterema i doskonale się dogadywaliśmy.

Jako dyrektor szkoły i radny powiatowy wielokrotnie uczestniczył Pan w sesjach Rady Gminy Przeworno. Czy umiałby Pan współpracować z opozycyjnymi radnymi? Jak odnalazłby się Pan w sytuacji, która miała miejsce w obecnej kadencji?

- Uważam, że podstawą wszelkiej współpracy jest dialog. Trzeba rozmawiać z każdym człowiekiem. Nie lubię podziału na koalicję i opozycję. Pełniąc funkcję radnego czy wójta, otrzymujemy ogromny mandat zaufania od wyborców. Powinniśmy go spożytkować na rozwój gminy, a nie potyczki słowne czy przepychanki. Jestem w stanie z każdym z radnych rozmawiać. Wyborcy nas po to wybrali, abyśmy reprezentowali ich interesy i przyczyniali się do rozwoju gminy.

W Pana komitecie wśród kandydatów na radnych, z wyjątkiem jednej radnej, znalazły się same nowe osoby. Nie chciał Pan na liście radnych, którzy obecnie pełnią tę funkcję?

- To nie przypadek, że te osoby są kandydatami na radnych z naszego komitetu. Chcieliśmy wprowadzić do rady nowe twarze, ludzi, którzy mają pomysły, doświadczenie. Na listach mamy przedstawicieli różnych zawodów i profesji: rolników, mechaników, managerów, nauczycieli, sztygara, dziennikarza i przedsiębiorców. To jest bardzo ważne. Aby skutecznie zarządzać gminą, przyszły wójt potrzebuje radnych, którzy będą pomagali, doradzali. Takich radnych, którzy jednocześnie znają problemy mieszkańców swoich miejscowości, jak i są ekspertami w różnych dziedzinach. Uważam, że nasi kandydaci spełniają te kryteria.

Jeśli uda się Panu zwyciężyć w wyborach, to jakie są Pana główne cele na zbliżającą się kadencję? Co trzeba w gminie zrobić?

- Mamy ogromny problem z drogami powiatowymi. Ludzie nie dzielą się na gminnych i powiatowych, więc drogi, które są na terenie naszej gminy są naszymi drogami, niezależnie od tego, kto jest ich formalnym właścicielem. Uważam, że gmina powinna zabiegać o remonty dróg powiatowych i dokładać do tych inwestycji, aby naszym mieszkańcom zapewnić bezpieczeństwo.

Należy kontynuować budowę kanalizacji w Jegłowej. Zabiegałbym także o budowę kanalizacji z drugiej strony, mam tu na myśli Sarby i Cierpice (od górnego biegu Krynki). Jest to związane z moimi planami turystycznego zagospodarowania polderu zalewowego. Na razie stan sanitarny wody, co wynika z braku kanalizacji, nie pozwala na takie jego wykorzystanie. Uważam także, że należy położyć nacisk na uatrakcyjnienie Gromnika. Zastanowić się nad tym, w jaki sposób polepszyć widoczność z wieży widokowej. Myślę także, że warto byłoby zorganizować tam punkty gastronomiczne. Szkoda, że nie udało się sfinalizować budowy domków letniskowych w Dobroszowie, o co zabiegał prywatny inwestor. Uważam, że nie stać naszej gminy na marnowanie takich szans, które ewidentnie przyczyniłyby się do rozwoju turystyki.

Mariusz Michułka, kandydat na wójta gminy Przeworno

Jeśli już jesteśmy przy niewykorzystanych okazjach inwestorskich, to w okolicy Jegłowej miała postać duża farma fotowoltaiczna. Także nie doprowadzono tej inwestycji do realizacji, a przecież z tytułu podatków gmina zyskałaby dodatkowe środki na inwestycje. Cięgle mówi się, że brakuje pieniędzy na remonty dróg i chodników, a jak pojawia się okazja, to się ją odrzuca. Jeszcze raz podkreślę, że naszej gminy nie stać na marnowanie takich szans.

Kolejnym ważnym problemem jest dostosowanie naszej szkoły do warunków przeciwpożarowych. Mam nadzieję, że uda się to zrobić przy okazji inwestycji, na którą otrzymaliśmy 8 mln zł dofinansowania.

Jako mieszkańcy obserwujemy także problem z opieką lekarską. Wiadomo, że do Przeworna specjalistów raczej ciężko będzie ściągnąć, ale należy zapewnić stałą podstawową opiekę medyczną. Lekarz rodzinny i pediatra powinien być zawsze dostępny. Uważam, że zdrowie i bezpieczeństwo jest priorytetem. Naszą przychodnię należy także dostosować do potrzeb osób niepełnosprawnych.

W naszej gminie ludzie zwracają także uwagę na problemy wodociągowe. Wiem, że to są mało popularne inwestycje, ale dostęp do wody w XXI wieku jest podstawą. Chciałbym więc modernizować istniejące sieci wodociągowe i wymieniać te bardzo zniszczone. Kiedy przychodzi okres letni, to zdarza się, że brakuje wody. Uważam, że należy budować nowe studnie, aby ten problem nie powtarzał się w przyszłości.

Zależy mi także na sportowo-rekreacyjnym zagospodarowaniu terenu wokół szkoły. Jest to bardzo ładna okolica.

Moim marzeniem jest także budowa nowoczesnego przedszkola. Bardzo się cieszę, że nasza gmina się rozwija, co widać po nowych domach, w których są małe dzieci. Obecnie mamy 112 przedszkolaków, więc nowe przedszkole by nam się przydało.

Mamy też istotny problem z wykluczeniem komunikacyjnym, który dotyka zarówno młodzież, jak i osoby starsze. Rozwiązanie tej sprawy będzie jednym z moich priorytetów.

Wygra Pan w pierwszej turze wyborów?

- Takiej gwarancji nie mam (śmiech). Zdecydują o tym wyborcy. Mam nadzieję, że w trakcie kampanii uda mi się przekonać mieszkańców, że moja kandydatura jest najlepsza.

Jak mocne i słabe strony mają Pana kontrkandydaci?

- Uważam, że każdy człowiek ma swoją wartość. Pan Kamil Kamiński i pan Jarosław Taranek to społecznicy, ludzie, którzy starają się działać i pracować na rzecz społeczeństwa. Nie jest wygodnie i komfortowo mówić o słabościach kontrkandydatów, więc na tym zakończę.

Kończy się Pana pierwsza kadencja w Radzie Powiatu Strzelińskiego. Był Pan radnym, który podczas sesji najrzadziej zabierał głos. Z czego to wynikało?

- W początkowym okresie mojej pracy w Radzie Powiatu Strzelińskiego przez ponad 1,5 roku zasiadałem w zarządzie. Uchwały i podejmowane decyzje były omawiane na posiedzeniach zarządu. Nie widziałem więc potrzeby zabierania głosu w trakcie sesji, bo dyskusje dotyczyły tego, co ustalaliśmy już wcześniej. Później, kiedy przestałem być członkiem zarządu, to kierowałem się taką zasadą i tak to rozumiałem, że pytania należy zadawać albo zabierać głos wtedy, kiedy czegoś nie rozumiem, albo potrzebuję wyjaśnienia. Jeśli jednak rozumiem, czego dotyczy uchwała, to nie widzę potrzeby zadawania pytania. Nie widziałem po prostu potrzeby zabierania głosu, a bardzo często zdarzało się tak, że już wcześniej coś zostało powiedziane czy wyjaśnione.

Jest Pan osobą powszechnie znaną w gminie Przeworno, ale na zakończenie proszę powiedzieć coś o sobie.

- Jestem mieszkańcem gminy Przeworno od urodzenia. Początkowo mieszkałem w Miłocicach, a w roku 1990 – po rozpoczęciu pracy w Szkole Podstawowej w Przewornie, przeprowadziłem się do Przeworna. Mam żonę i dwóch synów, którzy obecnie studiują – młodszy syn telekomunikację na Politechnice Wrocławskiej, a starszy weterynarię na Uniwersytecie Przyrodniczym. Rodzina jest dla mnie najważniejsza i zawsze stawiam ją na pierwszym miejscu.

Od 1990 roku pracuję jako nauczyciel. Kilka lat później, w drodze konkursu, zostałem powołany na dyrektora szkoły. Moją największą życiową pasją jest muzyka – rozrywkowa, sakralna, popularna, także ludowa. Kiedyś grywałem na różnych imprezach, a od 2016 roku działam w zespole Przeworniane, z którym odnieśliśmy sporo sukcesów.

Mam także wiele innych pasji. Jestem wędkarzem. Byłem nawet współorganizatorem i członkiem pierwszego zarządu koła wędkarskiego Gromnik w Przewornie. Jestem myśliwym koła łowieckiego Bażant. W wolnym czasie lubię także realizować swoje kulinarne pasje. Ta moja szeroka aktywność sprawia, że mam kontakt z wieloma ludźmi i poznaję ich sprawy, problemy. Dotyczy to zarówno ludzi młodych, jak i seniorów, wędkarzy, myśliwych, nauczycieli, rodziców – osób z bardzo różnych grup.

Dziękuję za rozmowę.

Magdalena Ziółkowska

eprasa.pl 882eb2e9e1

„Uważam, że gmina Przeworno zasługuje na dużo, dużo więcej...”

Co zrobi, jeśli zostanie wójtem?

O mijającej kadencji, napięciach w samorządzie, ośrodku zdrowia i konflikcie z urzędującym wójtem rozmawiamy z Kamilem Kamińskim, przewodniczącym Rady Gminy Przeworno i kandydatem na wójta.

PRZEWORNO

Dlaczego wcześniej nie chciał Pan udzielać wywiadów, mimo że pełnił funkcję publiczną?

- Zdaje sobie sprawę z tego, że gazeta ma linię polityczną związaną z moim kontrkandydatem. Wiele razy w przeszłości pisano o mnie źle, mijano się z prawdą na mój temat. Wiem też, że gazeta kibicuje innym kandydatom i jest tworzona przez osoby zaangażowane politycznie w wybory, ale z szacunku dla mieszkańców gminy Przeworno postanowiłem zabrać głos.

Proszę podać przykłady mijania się z prawdą, abyśmy mogli porozmawiać o konkretach.

- Przykładów jest kilka. Pierwszy, który przychodzi mi na myśl, to że radni byli przeciwko budowie farmy fotowoltaicznej w Jegłowej. Tak naprawdę zrobiliśmy spotkanie z mieszkańcami na ich prośbę i chcieliśmy, żeby mieszkańcy podjęli tę decyzję. Podtrzymaliśmy tylko decyzję mieszkańców, a było to opisywane w taki sposób, że radni nie chcą tej inwestycji. Kolejny przykład, kiedy negatywnie o mnie pisano, dotyczy budowy drogi Strzelin – Przeworno i finansowania tej inwestycji. Kierowaliśmy się tym, że gmina Strzelin nie dofinansowała wcześniejszych odcinków. Uważaliśmy, że gmina Przeworno nie powinna tego robić, chcemy być traktowani przez powiat sprawiedliwie, dzięki temu wyremontowaliśmy drogę w Samborowiczkach. Musiałbym wrócić do niektórych artykułów, w których np. pomijano moje wypowiedzi, w tym momencie nie pamiętam wszystkich przykładów. Jednak wielokrotnie artykuły były formowane na moją niekorzyść.

Nie zgadzam się z Pana opinią na ten temat. Powinniśmy przede wszystkim wziąć konkretne artykuły i porozmawiać o konkretnych fragmentach tekstu, aby zweryfikować Pana zarzuty, jednak nie jest to czas na taką analizę. Proszę powiedzieć, jak ocenia Pan mijającą kadencję Rady Gminy Przeworno?

- To była najlepsza kadencja, patrząc na budżety poszczególnych lat i na to, jak radni wspólnie działali po to, aby spełnić swoje obietnice wyborcze. Robiliśmy wszystko dla mieszkańców. Gmina w tym czasie się rozwinęła, co też było zasługą rządowych programów. Uważam, że na początku 2019 roku podjęliśmy dobrą decyzję, aby zacząć od najważniejszych rzeczy, czyli rozbudowy i remontów stacji uzdatniania wody, wykonania kilku nowych studni, rozbudowy oczyszczalni ścieków, budowy nowej oczyszczalni ścieków. Nie udało się jednak wszystkiego zrobić jeżeli chodzi o wodę, kanalizację i wodociągi. Zazdroszczę innym wójtom i burmistrzom, że spotykali się i wykonali więcej jeśli chodzi o infrastrukturę drogową. Mam nadzieję, że uda się wiele kilometrów dróg zrobić w następnej kadencji.

W swoich materiałach wyborczych przedstawia Pan taką narrację, że większość udanych inwestycji to zasługa radnych i przewodniczącego. Jakie podejmował więc Pan działania, które miałyby o tym świadczyć?

Kamil Kamiński, kandydat na wójta gminy Przeworno

- Odbyłem dziesiątki spotkań, dotyczących m.in. Polskiego Ładu, innych programów rządowych, inwestycji strategicznych, odbudowy zabytków. Spotkania z wojewodą Obremskim, z marszałkiem, z zarządem województwa dolnośląskiego, z panią poseł Stachowiak-Różecką, z panem ministrem Januszem Cieszyńskim, z wicestarostą wrocławskim Andrzejem Szawanem. Często w takich spotkaniach uczestniczyli także radni. Ciężko jest mi odmówić tego zaangażowania. Lobbowałem za tymi środkami, które pozyskała gmina. Dotyczy to m.in. środków na rozbudowę wodociągów - 6,5 mln zł, budowę oczyszczalni ścieków - 12,5 mln zł, termomodernizację szkoły - 8 mln zł, remont kościoła w Dobroszowie - 0,5 mln zł czy budowę świetlicy w Jagielnie - prawie 1 mln zł. Przypominałem każdemu, kto mógł pomóc, niezależnie od barw partyjnych, że Przeworno potrzebuje tych pieniędzy i inwestycji.

Czy uważa Pan, że te rozmowy miały większe znaczenie przy przydzielaniu dofinansowania niż wnioski przygotowane przez urzędników?

- Wszystko ma bardzo duże znaczenie, natomiast ze swojego doświadczenia wiem, że przygotowanie wniosku, podpisanie go i wysłanie to tylko część drogi, którą każdy wójt i burmistrz musi przejść, aby w końcu dzięki kontaktom i spotkaniom pozyskać środki. Powinniśmy zacząć od dobrze przygotowanego planu na daną kadencję i rozmawiać o tym, jakie wnioski będą składane w kolejnych latach. Działając wcześniej, łatwiej jest uzyskać dofinansowanie.

Czy jeśli zostanie Pan wójtem, to będzie zwalniał urzędników? Bo takie głosy docierają do naszej redakcji.

- Oczywiście to jest nieprawda. Uważam, że to są chwyty przedwyborcze, nie wiem czy moich przeciwników czy kogoś kto chce bardzo mi zaszkodzić. Ten temat wypłynął kilka tygodni temu. Chodziło o kilku urzędników. Ja z tymi wszystkimi osobami rozmawiałem. Pracownicy gminy powiedzieli mi, że nie przejmują się plotkami, że mnie znają. Pracowników w gminie mamy dobrych. Trzeba im pomóc, żeby mogli podejmować szybciej decyzje. Dodam, że po tym, co wójt zrobił mojej żonie, jestem daleki od tego, żeby kogoś zwalniać dlatego, że jest to krzywdzące.

Czy z perspektywy czasu nie uważa Pan, że obrady mógł Pan prowadzić w inny sposób, aby nie eskalować napięcia w Radzie Gminy Przeworno?

- Nigdy nie odbierałem nikomu głosu. Udzielałem go nawet mieszkańcom w trakcie trwania sesji. Była jedna sytuacja, kiedy przerwaliśmy dyskusję. Uważałem wtedy i uważam teraz, że to było słuszne, ale nigdy nie było takiej sytuacji, żebym komuś głos odbierał. Jeżeli chodzi o obrady, to prowadziłem je dynamicznie, bo takim jestem człowiekiem. Wójt nie odpowiadał nam na zadane pytania, często odmawiał odpowiedzi, twierdził, że odpowie na piśmie, tylko nigdy tych odpowiedzi nie było i to właśnie się nawarstwiało i to on doprowadzał do takiej sytuacji, że w radzie narastało napięcie. Były też jednak sytuacje, że się ze sobą zgadzaliśmy, jeżeli chodzi o inwestycje. Nigdy nie podjęliśmy żadnej uchwały przeciwko mieszkańcom gminy Przeworno.

Zdarzało się przecież, że opozycyjne radne miały utrudnioną możliwość zabrania głosu…

- Jeżeli byłbym złym przewodniczącym, to rada by mnie odwołała, ale tak się nie stało. Całą kadencję jesteśmy w tym samym gronie radnych, którzy chcą dobrze dla mieszkańców i którzy wiele dla nich zrobili. Wiele rzeczy udało się zrobić dzięki współpracy naszej grupy radnych, jak np. remonty dróg, remonty świetlic, dofinansowania remontów OSP, współdziałanie przy zakładaniu Kół Gospodyń Wiejskich, wyposażenie świetlic, wsparcie rozwoju GOK-u, wykopanie nowych studni, organizowanie wydarzeń kulturalnych czy powołanie Młodzieżowej Rady Gminy Przeworno. To wszystko dzięki tej współpracy.

Skoro tak wiele rzeczy udało się zrobić radnym i przewodniczącemu, to dlaczego kandyduje Pan na wójta? Z tego co Pan mówi wynika, że wszystkie kompetencje posiada Rada Gminy Przeworno…

- Rada Gminy buduje budżet, poprzez składanie wniosków, a wójt pełni funkcję wykonawczą i jest wsparciem dla rady. Jeżeli to działa, to działa cały samorząd. Ja jestem już drugą kadencję radnym i potrafię wokół siebie zbudować grupę radnych, sołtysów, mieszkańców, którzy chcą dla gminy czegoś dobrego, czegoś nowego. Kandyduję, bo uważam, że Przeworno zasługuje na więcej – dróg, chodników, doposażenia OSP w nowy średni wóz bojowy, zakup zero emisyjnego busa do komunikacji gminnej, remontów świetlic, budowy nowych świetlic, kontynuacji rozbudowy kanalizacji, wodociągów oraz miejsc dla młodzieży do spędzania wolnego czasu. Startuję, bo chcę zrobić dla gminy jeszcze więcej, chcę żeby mieszkańcy mieli znacznie większy wpływ na podejmowanie decyzji. Zależy mi też na ożywieniu życia kulturalnego, co już robiłem, angażując się w organizację różnych wydarzeń np. w Romanowie dla mieszkańców naszych „górek”. Jako wójt chciałbym również przywrócić organizację pikniku rycerskiego, który odbywał się na Gromniku, oraz organizować „Dni Gminy Przeworno”.

Jak ocenia Pan swoich kontrkandydatów?

- Każdy ma równe szanse. Pan Jarosław Taranek był już wójtem i miał swoją szansę, więc łatwiej jest go ocenić za to, co zrobił lub czego nie zrobił. Pan Mariusz Michułka jest radnym powiatowym, więc można go również ocenić i rozliczyć z obietnic, które złożył i tego, jak aktywny był w samorządzie powiatowym. Uważam, że wszyscy mają równe szanse, a o tym, kto będzie wójtem, zadecydują mieszkańcy gminy Przeworno.

Czy uważa Pan, że obecnie Ośrodek Zdrowia w Przeworniu działa dobrze?

- Uważam, że dobrze, natomiast potrzeba wiele zaangażowania wójta, aby zwiększyć ilość godzin przyjmowania specjalistów.

W tej chwili do naszej redakcji docierają głosy, że brakuje lekarzy, pediatry…

- Do mnie dotarła informacja, że rzeczywiście brakuje pediatry, natomiast dobrze by było zapytać o to wójta. To on jest gospodarzem gminy i powinien wspierać funkcjonowanie ośrodka zdrowia, poszukiwać rozwiązań tego problemu, który zgłaszają mieszkańcy.

Pytam Pana, bo Państwo w tej kadencji wielokrotnie komentowali sytuację w przychodni, zwłaszcza za poprzedniej dyrektor.

- Ja korzystam z naszego ośrodka i zawsze jestem przyjmowany w tym samym dniu na wizytę. Wydaje mi się, że wcześniej rzadziej przyjmował

dokończenie na str. 23

eprasa.pl 882eb2e9e1

Celem drogi i ośrodek zdrowia

Co były wójt myśli o swoich konkurentach?

Jedną z trzech osób ubiegających się o fotel wójta Przeworna jest Jarosław Taranek, były wójt. Czy ma szanse? Jaki ma wyborczy program i czego się najbardziej boi?

PRZEWORNO

Proszę powiedzieć kilka zdań o sobie, o rodzinie, bo być może nie wszyscy Pana znają...

- W gminie Przeworno wraz z żoną i synem mieszkam nieprzerwalnie od ponad 25 lat. Interesuję się budownictwem, motoryzacją, lubię podróżować, grać w szachy, tenisa ziemnego, piłkę nożną i oczywiście łowić ryby.

Obecnie gdzie Pan pracuje?

- W Przewornie pracowałem na stanowisku nauczyciela, dyrektora gimnazjum, oraz Wójta Gminy. Następnie zostałem pełnomocnikiem zarządu Hali Ludowej we Wrocławiu. W ostatnim czasie byłem zatrudniony na zastępstwo jako Zastępca dyrektora Wydziału Organizacyjnego w Urzędzie Marszałkowskim. Z chwilą gdy ono się skończyło, nie zabiegałem o przedłużenie umowy. Po 25 latach pracy i w ostatnich latach codziennych dojazdach do Wrocławia, stwierdziłem, że czas trochę zwolnić, zająć się swoim zdrowiem oraz tym na co wcześniej nie miałem czasu. Jeżeli ktoś może sobie tylko pozwolić na taką przerwę, to polecam.

Jak ocenia Pan obecny samorząd gminy Przeworno?

- Wójt otrzymał społeczny mandat zaufania i należało dać mu działać. Komentowanie stojąc z boku, nie mając narzędzi sprawczych, nie byłoby w porządku. Procesy inwestycyjne trwają długo i niektóre z nich można oceniać dopiero po pewnym czasie. Patrząc przez pryzmat innych samorządów, jak się rozwijały, jakie zadania realizowały i porównując je z naszą gminą, tj. stylem sprawowania u nas władzy, brakiem jasnego planu z wyznaczonymi priorytetami, bardzo słabą decyzyjnością, nie popartą konsekwencją w działaniach i dodatkowo skłóceniem społecznym, to uważam, że ta „energia", której przecież na naszym terenie nie brakuje, mogła być zdecydowanie lepiej spożytkowana, a część z niej – w dużym stopniu – została po prostu zmarnowana.

Czy, Pana zdaniem, konflikt na linii przewodniczący – wójt szkodzi gminie?

Bez dwóch zdań szkodzi. Zgodnie z Ustawą o samorządzie gminnym wójt ma swoje kompetencje, a przewodniczący i rada swoje. Na każdym etapie współdziałanie między tymi organami jest niezbędne, a kiedy przy podejmowaniu decyzji zaczynają brać górę argumenty niemerytoryczne, musi to szkodzić gminie. Tu potrzebna jest praca zespołowa i wspólny cel. Możemy się spierać, bo to pomaga wypracować lepsze rozwiązania, ale nie konfliktować się. Podczas mojej kadencji, gdy byłem wójtem, a obecny wójt przewodniczącym, takiego konfliktu nie było. Komunikacja była bardziej merytoryczna i to zdecydowanie pomagało w realizowaniu zamierzonych zadań.

Część mieszkańców gminy negatywnie ocenia fakt, że po przegranych wyborach, pięć lat temu, zniknął Pan z życia publicznego. Dlaczego?

- Pozwolę sobie nie zgodzić się z Panem. Niemożliwe jest po prostu zniknąć, bo wszystkie problemy, które dotykają mieszkańców naszej gminy i mnie dotykają…

Może źle mnie Pan zrozumiał. Chodzi mi o uczestnictwo w wydarzeniach publicznych: zebraniach wiejskich, festynach, dożynkach, czy innych uroczystościach.

Jarosław Taranek, kandydat na wójta gminy Przeworno

- Rozumiem. Proszę jednak zauważyć, że nie mając narzędzi sprawczych, nie będąc osobą decyzyjną, nie mogłem rozwiązywać problemów, które nas dotykają. A to, o czym pan mówi, to są rzeczy wizerunkowe. Prawdziwe zaangażowanie ocenia się inaczej. Ostatnio np. mieszkaniec naszej gminy poinformował mnie, że przecieka polder w Przewornie. Pojechałem na miejsce, a sam fakt zgłosiłem odpowiedniej osobie. Takich działań było więcej. Przecież chodzi o rozwiązywanie problemów, a nie tylko o pokazywanie się na takich wydarzeniach. Ponadto pozostałem w samorządzie, lecz na innych szczeblach, aby zdobywać dalsze doświadczenie i rozwijać się po to, aby wykorzystać to w przyszłości na rzecz gminy Przeworno. Wybór takiej ścieżki zawodowej był celowy i był inwestycją w przyszłość moją i, mam nadzieję, gminy Przeworno.

Jak ocenia Pan swoich obecnych kontrkandydatów, Mariusza Michułkę i Kamila Kamińskiego? Jakie są ich mocne, a jakie słabe strony?

- Ocenią ich i mnie także już niedługo wyborcy. Po wyborach nastanie czas prawdziwego działania. Nie będzie można zamknąć się w gabinecie i powiedzieć, że mnie nie ma, albo scedować działań na inne osoby. Tu przyda się wiedza i prawdziwe doświadczenie na stanowisku wójta, które ja mam, a którego nie mają moi kontrkandydaci. Krótko mówiąc, trzeba to przeżyć, żeby wiedzieć, o czym się mówi.

Przepraszam, że wejdę w słowo. Czyli uważa Pan, że wspomniane osoby doświadczenia nie mają?

- Jak wcześniej powiedziałem nie chcę wpływać na osąd naszych mieszkańców, co do moich kontrkandydatów. Krótko mówiąc, trzeba być na stanowisku wójta, żeby wiedzieć, o czym się mówi. Sprawując urząd wójta, pracując w spółce miejskiej Wrocławia oraz jako zastępca dyrektora wydziału organizacyjnego urzędu marszałkowskiego, mogłem poznać, jak one funkcjonują, jakie stosują rozwiązania. Dzięki temu mam jeszcze większą wiedzę i bogatsze doświadczenie, które chcę wykorzystać dla dobra naszych mieszkańców.

Bardzo dyplomatycznie, ale jednak powiedział Pan, że te osoby takiego doświadczenia nie mają...

- Jeśli chodzi o doświadczenie w samorządzie, biorąc pod uwagę funkcje, które pełniły, to sam pan sobie na to pytanie odpowiedział...

W czasie swojej kadencji podejmował Pan dużo działań wizerunkowych, które jednak nie przekładały się na rozwój gospodarczy gminy. Czy podobnie będzie wyglądała przyszła kadencja, jeżeli wygra Pan wybory?

- Tutaj też mamy odmienne zdanie, ale najlepiej spytać o to samych mieszkańców. Będąc wójtem, starałem się równomiernie rozkładać akcent na wszystkie dziedziny życia. Jeżeli pan sobie porówna ilość inwestycji, realizowanych kiedy ja byłem wójtem przez niespełna 4 lata z obecną, ponad 5,5-letnia kadencją, to można zobaczyć różnice. Wtedy dokończyliśmy budowę kanalizacji, oczyszczalni ścieków w Przewornie, położyliśmy nowe nawierzchnie asfaltowe na drogach gminnych i powiatowych, powstał orlik, place zabaw, nowe punkty oświetleniowe, przebudowaliśmy place w Przewornie, Jegłowej, parkingi itd. Nie wszystko się udało i można było zrobić w takim czasie. Mam tego świadomość. Co zaś dotyczy serwisu informacyjnego czy gazetki, to traktowałem je jako prawo mieszkańca do informacji. Państwo, jako gazeta powiatowa, macie pewien limit miejsca. Dlatego chcieliśmy szerzej informować mieszkańców o tym, co dzieje się w naszej gminie. To było raczej takie podsumowanie tego, co robiliśmy.

Jakie priorytety stawia Pan sobie po ewentualnym zwycięstwie? Pytam, bo z Pana spotu wyborczego nic nie wynika, brak jest tam konkretów...

- Co do spotu, to miał on na celu jedynie poinformowanie mieszkańców naszego terenu, że będę kandydował. W tekście pod filmem była informacja, że sukcesywnie będę prezentował poszczególne punkty swojego programu.

A czy już dziś jakieś punkty tego programu może Pan zdradzić?

- Dwa główne i równorzędne punkty to: po pierwsze modernizacja dróg powiatowych, czyli współpraca w tym zakresie z powiatem. Mam na myśli współfinansowanie tych zadań oraz cały proces inwestycyjny od tworzenia dokumentacji projektowej po realizację. Będę dążył do utworzenia nowych miejsc parkingowych w Przewornie, Jegłowej i w Sarbach, a także wspierał budowę i poprawę stanu chodników. Drugim celem będzie ośrodek zdrowia. Będą to działania konkretne i to już od pierwszego dnia.

Czy może Pan to rozwinąć? O co chodzi z ośrodkiem zdrowia?

- Mam na myśli zwiększenie dostępu do lekarzy specjalistów oraz zarządzanie ośrodkiem. Ponadto mieszkańcy zgłaszają mi różne niezrozumiałe dla mnie sytuacje związane z podejściem niektórych lekarzy do pacjentów. Trzeba to wyjaśnić i podjąć szybkie działania. Powtórzę raz jeszcze, będę bardzo konkretny i to od pierwszego dnia. Aby usprawnić funkcjonowanie ośrodka, należy podejść do tego problemu kompleksowo. Będę chciał nawiązać bliską współpracę z bardzo dobrze działającym i zarządzanym ośrodkiem zdrowia w Strzelinie. Jest jeszcze trzeci punkt. Zgodnie z uchwałą sejmiku do końca czerwca 2028 r. będą musiały być zlikwidowane wszystkie piece poniżej 5 klasy. Dlatego opracowałem dla naszych mieszkańców program Czyste Powietrze i Docieplony Dom w gminie Przeworno. To właśnie dzięki niemu i usprawnieniu działania programu Czyste Powietrze oraz wprowadzeniu kolejnego rządowego programu Ciepłe Mieszkanie mieszkańcy będą mogli dostać dofinansowanie na wymianę źródła ogrzewania, okien oraz docieplenie ścian budynków w wysokości od 50% do 100% całej inwestycji.

Czego się Pan obawia w gminie Przeworno, co może się niedobrego wydarzyć? W sensie przyszłości tej nieco odleglejszej niż najbliższe dni czy tygodnie.

- Obserwując, jak aktualnie wygląda zarządzenie gminą, współpraca wójta z radą, jakie są nastroje społeczne, to boję się m.in. o inwestycje. W obecnej dobie ich brak lub spowolnienie to tak naprawdę cofanie się w czasie. Boję się pozorowania pracy, braku planu działań z wyznaczonymi konkretnymi celami i priorytetami, a przede wszystkim populizmu i mydlenia ludziom oczu. Dlatego tak ważne jest to, o czym powiedziałem wcześniej – musimy działać zespołowo, być otwarci na społeczeństwo i nie możemy sobie pozwolić na konflikty. Trzeba odbudować jedność i spokój, a dyskusje i spory prowadzić z poszanowaniem siebie nawzajem, bo Przeworno to przecież gmina naszej przyszłości!

Andrzej Kaczmarek

eprasa.pl 882eb2e9e1

Mangan w kranówce, ale sytuacja pod kontrolą

Mniej przestępstw w powiecie

Na sesję w strzelińskim starostwie zaproszono przedstawicieli policji, straży pożarnej, sanepidu i innych służb, którzy przedstawili dane z ubiegłorocznych działań.

POWIAT

Na początku spotkania Ludwik Hrycak, przewodniczący Komisji Infrastruktury Technicznej i Obszarów Wiejskich, poinformował o planowanych i zadaniach w powiecie. W planach jest budowa obwodnicy w Borku Strzelińskim w ciągu drogi wojewódzkiej nr 395. Kolejne zadanie dotyczy remontu nawierzchni drogi nr 385 w Sarbach (gmina Przeworno), a także budowy ronda na skrzyżowaniu dróg wojewódzkich w Strzelinie i przebudowy drogi nr 395 (chodnik) w Nowojowicach.

Większa wykrywalność przestępstw

Sprawozdanie z działalności policji za miniony rok przedstawił podinspektor Marcin Karpiński.

- Realizowaliśmy działania profilaktyczne dla uczniów, rodziców i nauczycieli w ramach akcji „Drug-Stop", których celem jest podniesienie poziomu świadomości w zakresie problematyki i przestępczości narkotykowej. Jednym z priorytetów i naszych zadań jest przeciwdziałanie przemocy w rodzinie i zapewnienie ochrony ludziom najsłabszym – poinformował podinspektor.

W 2023 roku policjanci założyli 93 Niebieskie Karty. Funkcjonariusze wiele razy brali udział w akcjach na rzecz poprawy bezpieczeństwa w ruchu drogowym, np. „Trzeźwy poranek", „Niechronieni uczestnicy ruchu drogowego", „Pieszy kontra pojazd", „Pasy", „Prędkość" czy „Kaskadowy pomiar prędkości". W ubiegłym roku policja na drogach powiatu odnotowała prawie pięćset zdarzeń drogowych. To mniej niż w ubiegłych latach. Spada też liczba wypadków, osób rannych i kolizji. Podinspektor Marcin Karpiński przedstawił statystyki, dotyczące przestępstw i interwencji w powiecie. Wiceprzewodniczący Zbigniew Michułka pogratulował podinspektorowi Karpińskiemu i wszystkim mundurowym poprawy wykrywalności przestępstw.

Mają sprzęt w miarę nowy

Sprawozdanie Państwowej Straży Pożarnej (PSP) w Strzelinie przedstawił komendant Łukasz Winkowski.

- Jeśli chodzi o zabezpieczenie sprzętowe, to nasza jednostka dysponuje sprzętem dość nowym. Posiadamy samochody 2,3 i 4-letnie. Podnośnik ma czternaście lat i nie ukrywam, że co roku na jego naprawy wydajemy kilkadziesiąt tys. zł. Na razie nie mamy perspektyw na jego wymianę. Jednak w tym roku planujemy zmiany – zapowiedział Łukasz Winkowski.

W 2024 strzelińska PSP otrzymała ciężki samochód ratownictwa gaśniczego. Jednostka ma też nowe motopompy, aparaty prądotwórcze, węże i inny niezbędny sprzęt. Planowany jest także zakup samochodu operacyjnego. W minionym roku straż odnotowała 704 interwencje. To dane najniższe od dziesięciu lat. Największe pożary wybuchały w Strzelinie (budynek mieszkalny przy ul. Jana Pawła II) i pożar w Borowie (spłonął budynek produkcyjny). Komendant wspomniał też o dużym zaangażowaniu jednostek ochotniczych straży pożarnych (OSP).

Lutowa sesja w Starostwie Powiatowym w Strzelinie

Problemy z manganem i legionellą

O bezpieczeństwie sanitarnym mówiła Bożena Hałajda ze strzelińskiego sanepidu. Pani inspektor poinformowała, że stan epidemiologiczny w powiecie jest stabilny. Zapadalność na choroby zakaźne jest mała i nie grozi nam epidemia. Kolejne statystyki dotyczyły covidu oraz tzw. combo (grypa, covid i RSV).

– Już nie ma kwarantanny, nie nakładamy izolacji, jednak w przypadku stwierdzenia covidu lekarze wysyłają na zwolnienie lekarskie. Choroba ma dziś zupełnie inny przebieg i być może dlatego liczba jest zaniżona, bo przypomina przeziębienie – poinformowała Bożena Hałajda.

Nie każdy lekarz zleca wykonanie badań. Jednak w 2023 roku sanepid odnotował wzrost zachorowań na grypę. Inspektorka mówiła też o jakości wody pitnej. W jednym przypadku wykryto w wodociągu przekroczone parametry manganu.

– To nie są przekroczenia oddziaływujące na zdrowie. Monitorujemy sytuację – zaznaczyła Hałajda.

Z kolei w domach dla seniorów i szpitalu wykryto znaczne przekroczenia bakterii legionella. Jej słaby przebieg przypomina przeziębienie. W szczególnych przypadkach dochodzi do zapalenia płuc.

W dalszej części sesji o jakości zboża dla zwierząt pobranego z elewatorów mówiła Małgorzata Mądrzak, powiatowy lekarz weterynarii.

Na koniec radni przyjęli m.in. program dla osób stosujących przemoc domową, którego celem jest ograniczenie przemocy poprzez zajęcia indywidualne i grupowe.

Jacek Bomersbach

Millennium bank

Na duże i małe metamorfozy

Weź promocyjną Pożyczkę Gotówkową Banku Millennium

Zapraszamy do oddziału partnerskiego:
ul. Dzierżoniowska 16e, Strzelin
tel. 713 219 074*

*Koszt połączenia wg stawki operatora.

Przykład reprezentatywny dla Pożyczki Gotówkowej w promocji „Zimowe okazje edycja II": Rzeczywista Roczna Stopa Oprocentowania (RRSO) wynosi 12,01%, całkowita kwota kredytu (bez kredytowanych kosztów): 21 551,97 zł, całkowita kwota do zapłaty: 28 131,74 zł, oprocentowanie stałe 11,40% w skali roku, całkowity koszt kredytu: 6579,77 zł (w tym: prowizja 0%, odsetki 6579,77 zł), 58 miesięcznych rat równych w wysokości 485,03 zł, pierwsza rata płatna po 30 dniach od uruchomienia kredytu. Kalkulację wykonaliśmy 27.01.2024 r. na reprezentatywnym przykładzie.

Promocja „Zimowe okazje edycja II" trwa od 27.01.2024 r. do 26.04.2024 r. i dotyczy pożyczek gotówkowych, których udzielamy na wybrany okres od 48 do 70 miesięcy, z kwotą do wypłaty na podstawie umowy w wysokości od 5000 zł do 40 000 zł. Z promocji możesz skorzystać, jeśli w ciągu ostatnich 6 miesięcy, licząc od dnia wnioskowania, nie miałeś w Banku Millennium S.A. (dalej też „my") pożyczki gotówkowej lub konsolidacyjnej, zobowiążesz się przelewać dochód netto lub wynagrodzenie w wysokości określonej w umowie pożyczki, min. 1000 zł netto miesięcznie w całym okresie jej spłaty, na swój rachunek oszczędnościowo-rozliczeniowy prowadzony u nas oraz wyrazisz zgodę na otrzymywanie informacji handlowych przez kanały elektroniczne i na przetwarzanie przez bank swoich danych osobowych w celu przekazywania przez nas informacji dotyczących produktów i usług firm współpracujących z nami. W przypadku braku w danym miesiącu zadeklarowanego wpływu oprocentowanie pożyczki w tym miesiącu zostanie podniesione o 0,4 punktu procentowego, nie więcej niż do wysokości ustawowych odsetek maksymalnych, zgodnie z treścią art. 359 § 2¹ Kodeksu cywilnego – w takiej sytuacji stała rata ulegnie odpowiedniej zmianie. Promocja nie łączy się z innymi promocjami dotyczącymi pożyczek gotówkowych. Szczegółowe warunki promocji zawarte są w Regulaminie promocji Pożyczki Gotówkowej „Zimowe okazje edycja II". Szczegółowe zasadyi warunki, według których udzielamy pożyczek, opisujemy w Regulaminie kredytów i pożyczek udzielanych Klientom indywidualnym przez Bank Millennium S.A. Standardowe opłaty, prowizje i oprocentowanie pobieramy zgodnie z Cennikiem Pożyczki Gotówkowej. Z tymi dokumentami możesz zapoznać się w naszych placówkach i na naszej stronie www.bankmillennium.pl. Zanim udzielimy Ci pożyczki, każdorazowo oceniamy Twoją zdolność i wiarygodność kredytową. W uzasadnionych przypadkach możemy odmówić Ci udzielenia pożyczki.

eprasa.pl 882eb2e9e1

Miejscy rajcy pokazali, co mają

TAK WYGLĄDAJĄ MAJĄTKI

BORÓW

Jedni pracują, inni mają biznesy, a kolejni są emerytami. Łączy ich to, że wszyscy dorabiają (otrzymują diety) w borowskim samorzadzie jako radni. Jak zatem wyglądają majątki - oszczędności, ale też długi - gminnych samorządowców? Tego dowiedzieliśmy się z oświadczeń majątkowych, które złożyli za 2022 rok. Dziś przyglądamy się finansom borowskich rajców. W kolejnych wydaniach pokażemy, jak to wygląda w innych gminach.

Grażyna Kosińska

Oszczędności: brak

Majątek: współwłaścicielka domu o powierzchni 200 mkw i wartości 220 tys. zł, współwłaścicielka gospodarstwa indywi-

dualnego o powierzchni 0,71 ha i wartości 5 000 zł

Dochód: 1 500 zł z dzierżawy, z działalności gospodarczej 11 372 zł, emerytura 30 091 zł, dieta radnej 25 000 zł

Samochód: Opel Mokka X z 2017 roku, Opel Combo z 2016 roku

Zadłużenie: kredyt samochodowy – do spłaty zostało 19 160 zł

Krzysztof Chaberski

Oszczędności: 36 049 zł

Majątek: współwłaściciel domu o powierzchni 140 mkw i wartości 600 tys. zł, współwłaściciel mieszkania o powierzchni

75 mkw i wartości 300 tys. zł, współwłaściciel gospodarstwa rolnego o wartości 1,5 mln zł i powierzchni 22 ha + 18 ha dzierżawy

Dochód: z gospodarstwa rolnego 204 600 zł, dieta z Dolnośląskiej Izby Rolniczej 884 zł, dieta radnego i sołtysa 18 290 zł, za inkaso podatku rolnego 2 203 zł, nagroda 1 574 zł, prawa autorskie 250 zł

Samochody: Skoda Octavia z 2012 roku, kombajn CX5080 New Holland z 2014 roku, ciągnik Case z 2013 roku, przyczepa Pronar PR-610 z 2013 roku, przyczepa Pronar PR-612 z 2013 roku, pług Pottinger z 2013 roku, wały uprawowe Expom z 2015 roku, przystawka do kukurydzy New Holland z 2014 roku

Zadłużenie: kredyt komercyjny na zakup kombajnu – 20 tys. zł

Anna Budna

Oszczędności: brak

Majątek: dom o powierzchni 200 mkw i wartości 300 tys. zł, gospodarstwo rolne (10,88

ha własność, 40,41 ha współwłasność) o wartości 2 mln zł

Dochód: dieta radnej 14 392 zł

Samochody: ciągnik rolny Pronar MT2 z 2004 roku, ciągnik z 2015 roku, sprzęt do produkcji i prowadzenia gospodarstwa rolnego o wartości ok. 400 tys. zł

Zadłużenie: kredyt na zakup sprzętu do produkcji rolnej – ok. 150 tys. zł, kredyt gotówkowy – ok. 50 tys. zł

Maciej Bagiński

Oszczędności: brak

Majątek: mieszkanie o powierzchni 36,94 mkw i wartości 197 tys. zł, współwłaściciel mieszkania o powierzchni 31,33 mkw i wartości 135 tys. zł

Dochód: z działalności gospodarczej 59 386 zł, dieta radnego 14 400 zł, darowizna 24 tys. zł, [nieczytelnie] 15 600 zł

Samochód: Ford Mondeo z 2018 roku

Zadłużenie: kredyt na rachunku bieżącym 24 700 zł

Barbara Chrzan

Oszczędności: 35 807 zł, fundusz oszczędnościowy 12 336 zł

Majątek: współwłaścicielka domu o powierzchni 196 mkw i wartości 700 tys. zł, współwłaścicielka nieruchomości gruntowej o powierzchni 0,1002 ha i wartości 65 tys. zł

Dochód: z zatrudnienia 135 583 zł, dieta radnej 12 060 zł

Samochód: Volvo XC 90 z 2016 roku

Zadłużenie: kredyt hipoteczny – pozostało do spłaty 41 400 CHF

Ewa Darecka

Oszczędności: brak

Majątek: współwłaścicielka domu o powierzchni 140 mkw i wartości 400 tys. zł, współwłaścicielka gospodarstwa rolnego o powierzchni 0,89 ha i wartości 50 tys. zł

Dochód: 107 141 zł

Samochód: Mazda 6 z 2014 roku

Zadłużenie: kredyt odnawialny – 20 tys. zł

Krzysztof Golec

Oszczędności: 25 000 zł

Majątek: współwłaściciel domu o powierzchni 200 mkw i wartości 450 tys. zł, współwłaściciel mieszkania o powierzchni 54,4 mkw i wartości 500 tys. zł i mieszkania o powierzchni 58,6 mkw i wartości 650 tys. zł, współwłaściciel gospodarstwa rolnego o wartości 400 tys. zł

Dochód: z dzierżawy 6 100 zł, z pracy 122 822 zł, z działalności gospodarczej 46 354

eprasa.pl 882eb2e9e1

BOROWSKICH RADNYCH

zł, dieta radnego 14 440 zł

Samochody: Toyota Yaris Cross z 2022 roku, VW Tiguan z 2022 roku

Zadłużenie: kredyt hipoteczny – 250 tys. zł

Ryszard Górniak

Oszczędności: brak

Majątek: dom o powierzchni 146 mkw i wartości 600 tys. zł

Dochód: z umowy o pracę 60 209 zł, dieta radnego 12 320 zł

Samochód: Nissan Juke z 2010 roku

Zadłużenie: kredyt gotówkowy – 15 000 zł

Wiesław Lechowski

Oszczędności: brak

Majątek: współwłaściciel domu o powierzchni 281 mkw i wartości 200 tys. zł, gospodarstwo rolne o wartości 2,4 mln zł, działka budowlana o powierzchni 786 mkw i wartości 50 tys. zł

Dochód: z gospodarstwa rolnego 348 782 zł, dieta radnego 14 350 zł

Samochody: Audi A3 z 2005 roku, Audi A6 z 2002 roku, VW Passat z 2014 roku, ciągnik Ursus C-360 z 1986 roku, ciągnik

Fendt Favorit 515 z 1998 roku, kombajn Class Mega 208 z 1995 roku, ciągnik Ursus C-360 z 1976 roku, ciągnik Fendt Favorit 515 z 1997 roku, VW Golf z 2008 roku

Zadłużenie: kredyt na zakup ziemi - 28 tys. zł, kredyt na zakup ziemi – 42 tys. zł, kredyt na rachunku bieżącym – 40 tys. zł, kredyt inwestycyjny – 160 tys. zł

Waldemar Nowicki

Oszczędności: 30 000 zł

Majątek: dom o powierzchni 150 mkw i wartości 350 tys. zł, gospodarstwo rolne o powierzchni 21,52 ha (19,1 ha własność, 2,42 ha współwłasność) o wartości 1 mln zł

Dochód: z gospodarstwa rolnego 80 tys. zł, dieta radnego 14 400 zł

Samochody: ciągnik Ursus C-300 z 1979 roku, ciągnik Ursus U-902 z 1982

roku, opryskiwacz Tadlen Tl1215 z 2020 roku, talerzówka Tolmet z 2020 roku

Zadłużenie: kredyt na remont domu – pozostało do spłaty 11 tys. zł

Justyna Olanin

Oszczędności: 131 000 zł

Majątek: dom o powierzchni 227 mkw i wartości 350 tys. zł, gospodarstwo rolne o powierzchni 16,5 ha o wartości 800 tys. zł

Dochód: z gospodarstwa

rolnego 75 906 zł, dieta radnej 12 100 zł

Samochód: Ford Mondeo z 2009 roku

Zadłużenie: brak

Jan Przyszlak

Oszczędności: 10 000 zł

Majątek: dom o powierzchni 100 mkw i wartości 250 tys. zł, pole o

powierzchni 67 arów

Dochód: z pracy 29 365 zł, z ZUS 25 473 zł, z Dolnośląskiego Zakładu Doskonalenia Zawodowego 2 000 zł

Samochód: VW Touran z 2008 roku

Zadłużenie: brak

Anna Skulska

Oszczędności: brak

Majątek: dom o powierzchni 160 mkw i wartości 600 tys. zł, mieszkanie o powierzchni 28 mkw i wartości 70 tys. zł

Dochód: dieta sołtysa 4 200 zł, dieta radnej 10 210 zł

Samochód: Fiat Freemont z 2013 roku, Chevrolet Cruze z 2011 roku

Zadłużenie: kredyt na dom – 250 tys. zł

Adam Szczepankiewicz

Oszczędności: 300 tys. zł

Majątek: dom o powierzchni 130 mkw i wartości 550 tys. zł, mieszkanie o powierzchni 52,29 mkw i wartości 480 tys. zł, miesz-

kanie o powierzchni 40,48 mkw i wartości 370 tys. zł, współwłaściciel domu o powierzchni 167 mkw i wartości 200 tys. zł, budynek z działalnością gospodarczą o powierzchni 450 mkw i wartości 850 tys. zł, działka (udział w ½ części) o powierzchni 0,1627 ha i wartości 150 tys. zł

Dochód: z działalności gospodarczej 58 776 zł, dieta radnego 14 473 zł, wynajem mieszkań 12 000 zł

Samochód: VW Tiguan z 2009 roku o wartości 18 000 zł

Zadłużenie: leasing Mercedes Benz z 2019 roku – 56 117 zł

Piotr Zasłucki

Oszczędności: brak

Majątek: działka z domem o powierzchni 132,33 mkw i wartości 6 mln zł, trzy ogród-

ki działkowe o łącznej powierzchni 0,147 ha i wartości ok. 20 tys. zł

Dochód: z działalności gospodarczej 20 550 zł, dieta radnego 12 100 zł

Samochód: brak

Zadłużenie: kredyt hipoteczny na budowę domu – 300 tys. zł, kredyt na instalację fotowoltaiczną – 55 tys. zł

(MD)

Boisko dla wszystkich

POWIAT

Okoliczni mieszkańcy chcą korzystać z boiska Centrum Kształcenia Zawodowego i Ustawicznego przy ulicy Staszica w Strzelinie. Władze starostwa spotkały się z dyrektorem placówki, Robertem Kozuniem, z którym omówiono szczegóły udostępnienia obiektu.

Ustaliliśmy, że od pierwszych dni wiosny boisko będzie otwarte dla wszystkich, którzy będą mieli ochotę z niego skorzystać. Można tam pobiegać lub przejść się z kijkami. To przecież centrum miasta – zaznacza starosta Anna Horodyska.

Teren będzie dostępny do godziny 22.00. O otwarcie boiska apelowali mieszkańcy i klub biegacza. Wcześniej istniał problem z wejściem na ten teren. Osoby, które chciały z niego korzystać, musiały pobrać klucze w sekretariacie i po zajęciach odnieść. Pomysł jednak nie okazał się skuteczny, bo placówka działa w określonych godzinach. Osoby, które wieczorem chciały korzystać np. z bieżni, musiały przeskakiwać przez płot.

(BOM)

eprasa.pl 882eb2e9e1

Zapytaliśmy mieszkańców Strzelina, gdzie można zjeść coś dobrego

Jedzą pizzę. Bigosu nigdzie nie ma

Młodzież kocha pizzę i tzw. jedzenie śmieciowe. Starsi ludzie wolą tradycyjną kuchnię – bigos, golonkę, flaki czy schabowego z kapustą, ale dziś jest coraz mniej restauracji, które to serwują. Zapytaliśmy mieszkańców Strzelina, gdzie można zjeść coś dobrego.

STRZELIN

Zdecydowana większość młodzieży poleca pizzerie z wieloma gatunkami pizzy i zimnymi napojami, np. colą i piwem. Dlaczego pizzeria?

– *Bo nie trzeba długo czekać na zamówienie i można pogadać ze znajomymi. Oprócz tego wolę zapach pizzy niż klasycznych obiadów serwowanych, np. w barze przy dworcu PKP. W Strzelinie jest kilka dobrych pizzerii. Pokazywanie się w nich jest jak najbardziej na topie* – mówi Justyna, jedna z uczennic.

Nikt nie zwraca uwagi na to, czy w lokalu jest zdrowe jedzenie. W pizzeriach co prawda są sałatki, ale większość dań jest uboga pod względem dietetycznym. Zawiera puste kalorie, a podstawowymi składnikami są sól kuchenna, tłuszcz i cukier. Teorie spiskowe mówią, że spożywanie śmieciowego jedzenia zmienia aktywność mózgu w sposób podobny do uzależniających narkotyków, takich jak heroina czy kokaina. Jednak w Polsce nie ma dostatecznych badań, potwierdzających te teorie.

– *Seniorzy nie mają żadnego wyboru. Jeden z lokali, w którym się stołowaliśmy, został zamknięty. Brakuje restauracji z typowo polską kuchnią: schabowym, bigosem czy golonkami. Ludzie starsi wolą tradycyjne dania, na których się wychowali* – mówi Barbara Szamotulska ze Strzelina.

W naszej sondzie ulicznej zapytaliśmy mieszkańców, jakie lokale gastronomiczne polecają.

Mikołaj Lewowicki, uczeń

Mikołaj Lewowicki, uczeń

Generalnie dobrym lokalem jest Biesiadowo przy ulicy Mickiewicza. Często tu bywam ze znajomymi. Mają dobrą pizzę w różnych rozmiarach. Ceny nie są wygórowane i adekwatne do wielkości pizzy. W lokalu są też inne potrawy, np. powszechnie lubiane pierogi, frytki i różne rodzaje zupy.

Jakub Kubik ze Strzelina

Najlepszą pizzę włoską podają w Kotłowni przy ulicy Fabrycznej. Dobrą knajpą młodzieżową jest Małomiasteczkowy Burger na strzelińskim rynku. Niedaleko serwują też pyszne sushi. Młodzież chodzi głównie na piwo i pizzę. Nie pamiętam, kiedy byłem w prawdziwej restauracji na porządnym obiedzie.

Jakub Kubik ze Strzelina

Aneta, przedstawiciel handlowy

Aneta, przedstawiciel handlowy

Pracuję w Strzelinie, ale mieszkam w innym mieście. Kiedyś byłam na pizzy niedaleko rynku i dobrze odebrałam to miejsce. Jednak bardziej zainteresowana jestem kuchnią indyjską i sushi. Pizzerie tracą na atrakcyjności, bo surowe dania można kupić w sklepie i przyrządzić w domu. Inaczej jest z gotowaniem obiadów dla dużej rodziny w domu. To dziś się w ogóle nie opłaca.

Tytus, mieszkaniec Strzelina

Tytus, mieszkaniec Strzelina

Wieczorem nie czuję się bezpieczny na rynku. Z tego powodu omijam wszystkie lokale, w których przesiadują małolaty. W nocy młodzież kursuje między różnymi knajpami. Rozbijają się samochodami. Z tego powodu nie polecam znajomym centrum miasta. Kochałem knajpy, które funkcjonowały za komuny. Wszystkie zasady w nich były jasne i czytelne. Tęsknię za klasycznymi daniami, ale dziś takich nie mają.

Jacek Bomersbach

Ponad pół miliona złotych na gminne drogi

Gmina Strzelin otrzymała 0,5 mln zł na remont i przebudowę dróg gminnych. Realizacja jednej z tych inwestycji szczególnie ucieszy rowerzystów.

STRZELIN

Decyzją radnych Sejmiku Województwa Dolnośląskiego gmina Strzelin otrzymała 552 tys. zł dofinansowania na remont i przebudowę dwóch dróg dojazdowych do gruntów rolnych. W ramach pierwszego zadania wyremontowana zostanie droga gminna w Karszowie o długości ok. 1,2 km. Jak informuje strzeliński magistrat, zakres prac obejmować będzie m.in. wykonanie nowej nawierzchni bitumicznej jezdni, która służy rolnikom jako dojazd do pól uprawnych. Z drogi korzystają także okoliczni mieszkańcy, ponieważ łączy ona dwie miejscowości – Karszów i Piotrowice. Trasą tą przejeżdża także Strzelińska Komunikacja Publiczna. Na remont drogi gmina Strzelin pozyskała 300 tys. zł. Kolejna inwestycja dotyczy przebudowy drogi relacji Dębniki-Gębczyce-Biały Kościół o długości ok. 630 m poprzez wykonanie nawierzchni bitumicznej. Wspomniany odcinek drogi rozpoczyna swój bieg od drogi powiatowej, tj. ulicy Leśnej w Białym Kościele, po drodze mija górny zbiornik wodny w Białym Kościele, kończąc na drodze powiatowej relacji Gębczyce-Romanów. Na ten cel strzeliński magistrat otrzymał dofinansowanie w wysokości 252 tys. zł. Po realizacji inwestycji, powstanie doskonała alternatywa dla rowerzystów i umożliwi im bezpieczny dojazd m.in. do Ośrodka Wypoczynkowego Nad Stawami w Białym Kościele oraz tras rowerowych zlokalizowanych na Wzgórzach Strzelińskich. Droga ta ujęta jest również w ramach tzw. „Cyklostrady Dolnośląskiej" jako „Trasa Złota".

(MZ)

eprasa.pl 882eb2e9e1

15 - 21 marca 2024

Treść programu i foto dzięki uprzejmości: Prasowej Agencji Telewizyjnej, Polsatu, TVP1, TVP2, TVN, TV4, TVN7, TV Puls, TV Trwam, TVP Kultura
INFORMUJEMY, ŻE REDAKCJA NIE PONOSI ODPOWIEDZIALNOŚCI ZA ZMIANY W PROGRAMACH TV
Wydawca: Dodatek sp. z o.o., ul. Wiatrakowa 11/3, 85-115 Bydgoszcz, tel. 516-018-821, e-mail: iwona@magraf.pl. Redaktor naczelny: Sławomir Grzmiel
ISSN 1643-2460 • Skład komputerowy: Magraf sp.j.

Piątek

1:35 TVP KULTURA

Sekret jej oczu

Dramat kryminalny, Argentyna, Hiszpania, 2009

Benjamin Esposito całe swoje życie zawodowe przepracował w argentyńskim sądownictwie. Będąc na emeryturze postanawia napisać wspomnieniową książkę. Rozpamiętuje różne sytuacje związane z kryminalną sprawą z tamtego okresu, która do dziś nie daje mu spokoju. Podejmuje kolejną już próbę przelania na papier kłębiących się myśli o strasznej zbrodni - w czerwcowy poranek 1974 roku młoda kobieta została zaatakowana przez nieznanego sprawcę w swoim domu. Benjamin Esposito za punkt honoru stawia sobie wyjaśnienie sprawy gwałtu i mordu Liliany Colotto.

Sobota

0:20 POLSAT

Kapitan Phillips

Biograficzny, dramat, USA, 2013

Oparty na prawdziwych wydarzeniach film Paula Greengrassa to opowieść o porwaniu amerykańskiego statku handlowego przez somalijskich piratów w 2009 roku. Maersk Alabama, amerykański statek handlowy dowodzony przez kapitana Richarda Phillipsa (Tom Hanks), został w 2009 roku porwany przez somalijskich piratów. Film koncentruje się na relacji pomiędzy tytułowym bohaterem a dowódcą piratów Muse'em (Barkhad Abdi), który bierze Phillipsa jako zakładnika. Obaj działają pod silną presją. Sytuacja, w której się znaleźli, prowadzi ich do nieuniknionej konfrontacji...

Niedziela

20:00 TVN 7

Na skraju jutra

SF, USA, Kanada, 2014

Rasa obcych, zwanych Mimikami, przypuściła na Ziemię bezlitosny atak i rozprzestrzeniła się niczym pszczeli rój, obracając w ruinę całe miasta i zostawiając za sobą miliony ludzkich ofiar. Podpułkownik Bill Cage (Tom Cruise) zostaje rzucony w sam środek misji samobójczej. Cage ginie podczas akcji, zabijając jednego z obcych. Budzi się jednak rankiem w dniu swojej śmierci i jest zmuszony walczyć i umierać... bez końca. Kontakt z kosmitą spowodował, że Cage znalazł się w pętli czasu i został skazany na przeżywanie wciąż tej samej brutalnej walki.

INNE DATY EMISJI: WTOREK, 23:45

Poniedziałek

0:00 TVP 2

Błąd systemu

Dramat, Niemcy, 2019

9-letnia Benni, szukając rozpaczliwie miłości i zrozumienia, staje się coraz bardziej zła i agresywna, sprawia poważne problemy wychowawcze. Próby zwrócenia na siebie uwagi, objawiają się skandalicznym zachowaniem, co powoduje, że dziewczynka zraża do siebie wszystkich. Zostaje nawet wyrzucona ze specjalnej szkoły, bezradni są opiekunowie społeczni, rezygnują kolejne rodziny zastępcze. Nikt nie umie okiełznać wcielonego potwora. Benni pragnie wrócić do swojej matki, która wyrzekła się jej. Dziewczynka czuje się nieszczęśliwa i odtrącona.

Wtorek

20:00 TVP KULTURA

Antygona w Nowym Jorku

Teatr Telewizji, Polska, 1994

Wyjeżdżając z Polski w 1981 r. na premierę „Kopciucha" w londyńskim Royal Court Theatre, Janusz Głowacki był już cenionym pisarzem. Znalazłszy się w Nowym Jorku przez dłuższy czas mieszkał na dolnym Manhattanie. Groziło mi, że trafię na ulicę, bez pieniędzy", wspominał. Dzisiaj jest jednym z najbardziej znanych w świecie polskich pisarzy współczesnych. Za swoją pierwszą sztukę pisaną na emigracji, „Polowanie na karaluchy", otrzymał w 1986 r. prestiżową nagrodę Stowarzyszenia Amerykańskich Krytyków Teatralnych - za najlepszą sztukę roku. "Antygona w Nowym Jorku" stała się kolejnym sukcesem autora.

Środa

21:05 POLSAT

Chłopaki nie płaczą

Komedia sensacyjna, Polska, 2000

Dla Kuby Brennera (Maciej Stuhr) ten dzień od początku zapowiadał się fatalnie - rzuca go dziewczyna, na studiach musi powtarzać egzamin, a jego najlepszy kumpel wplątuje go w gangsterskie porachunki. Nic, tylko siąść i płakać. Ale przecież... „Chłopaki nie płaczą". Oskar (Wojciech Klata), wyjątkowa ofiara losu, namówił go na godzinne spotkanie z panienkami z agencji towarzyskiej, po czym okazało się, że nie ma czym zapłacić. Tymczasem do Warszawy przyjechali dwaj gangsterzy z Wybrzeża - Fred (Cezary Pazura) i Grucha (Mirosław Zbrojewicz).

Czwartek

23:50 TVP 2

Na przeklętej ziemi

Dramat, kryminał, Wielka Brytania, Kanada, USA, 2017

Miejscem akcji jest Wind River, rezerwat Indian w Stanach Zjednoczonych. Te bezkresne tereny penetruje lokalny tropiciel dzikich zwierząt, Cory Lambert. Pewnego razu Cory odkrywa w lesie zwłoki nastoletniej dziewczyny. Okazuje się, że przed śmiercią ofiara została brutalnie zgwałcona. Na miejsce zbrodni przyjeżdża niedoświadczona agentka FBI, Jane Banner. Zamknięta w swoim świecie lokalna społeczność jawnie okazuje jej brak zaufania. Panuje ogólna zmowa milczenia. Agentkę Banner stara się jednak wspierać Lambert, pomaga jej dotrzeć do wrogo nastawionych tubylców.

PIĄTEK • 15 marca

TVP 1

04:50 Klan - telenowela
05:15 Dziedzictwo - serial
06:10 Złoty chłopak - serial
07:00 Transmisja Mszy Świętej
07:30 Agape Blisko Ciebie - magazyn
08:00 Wydział kryminalny Kitzbühel - serial krym., Niemcy, Austria, 2012
08:50 Ranczo - serial obyczajowy
09:45 Komisarz Alex - serial krym.
10:45 Ojciec Mateusz - serial
11:35 Okrasa łamie przepisy - magazyn kulinarny
12:10 Agrobiznes
12:30 Agropogoda - magazyn
12:35 Rok w ogrodzie Extra
12:55 Opowieści śródziemnomorskiego lasu - Las stuletnich dębów - dok., Hiszp., 2019
14:00 Złoty chłopak - serial
14:55 Jaka to melodia?

15:35 Gra słów. Krzyżówka
16:05 Dziedzictwo - serial
17:00 Teleexpress; Pogoda
17:20 Jaka to melodia?
17:55 Klan - telenowela
18:25 Leśniczówka - serial obycz.
19:00 Jeden z dziesięciu - telet.
19:30 Program inform. 19.30
19:55 Gość 19.30
20:05 Pogoda; Sport
20:15 Reporterzy - magazyn
20:35 Będziemy mieszkać razem - serial obycz., 2023
21:30 Kogel-Mogel - kom., Polska
23:25 Matylda - serial kostium.
00:25 Sojusznicy - woj., Wlk. Bryt., 2014
02:10 Zwycięzca - dram., Kan., Franc., 2016
04:35 Ucieczki przez druty - Podziemny schron - dok. fabularyzowany, 2017

TVP 2

04:30 Na dobre i na złe - serial obyczajowy
05:25 M jak miłość - serial obycz., 2020
06:20 Anna Dymna - spotkajmy się
06:55 Rodzinka.pl - serial komediowy
07:30 Pytanie na śniadanie - w tym: Pogoda Flesz - magazyn poranny
11:15 Operacja zdrowie - magazyn medyczny, 2024
11:50 Dla niesłyszących - Barwy szczęścia - serial obyczajowy, 2024
12:30 Koło fortuny - teleturniej
13:15 Akacjowa 38 - serial kostiumowy
14:05 Va Banque - teleturniej
14:35 Na sygnale - serial fabularyzowany
15:05 Górscy ratownicy - serial obyczajowy, Niemcy, 2021

16:00 Koło fortuny - teleturniej
16:35 Familiada - teleturniej
17:15 Zakazany owoc - serial obyczajowy, Turcja, 2020
18:10 Va Banque - teleturniej
18:45 Akacjowa 38 - serial kostiumowy
19:35 Barwy szczęścia - serial obyczajowy, Polska, 2024
20:50 Muzyka na dobry wieczór - widowisko muz.
21:55 To jest grane - magazyn muzyczny, 2024
22:30 Panorama - program informacyjny
23:10 Kino relaks - Nie powiesz nikomu? - kom. romant., USA, 2019
00:55 Diamenty są wieczne - sens., Wlk. Bryt., 1971
03:05 Hotelowa miłość - kom. romant., USA, 2008

TVN

05:35 Uwaga! - program interw.
05:50 Ukryta prawda - program obyczajowy
06:50 Kuchenne rewolucje - program kulinarno-rozrywkowy
07:45 Dzień Dobry TVN - magazyn
11:30 Kuchenne rewolucje - program kulinarno-rozrywkowy
12:35 Ukryta prawda - program obyczajowy
14:40 Szpital - program obycz.
15:45 Doradca smaku - program kulinarny
15:50 Kuchenne rewolucje - program kulinarno-rozrywkowy
16:55 Ukryta prawda - program obyczajowy
18:00 Detektywi - program krym.
19:00 Fakty
19:25 Relacja z gali rozdania medialnej nagrody M. Waltera
19:30 Sport; Pogoda

19:50 Uwaga! - program interwencyjny
20:00 Koniec świata, czyli kogel mogel IV - kom., Polska, 2021
22:05 Bodyguard - sens., USA, 1992
00:35 Kuba Wojewódzki - talk-show
01:40 Dowody zbrodni - serial krym., USA
02:40 Szpital - program obycz.
03:35 Uwaga! - program interw.
03:50 Nauka jazdy - reality show
04:15 Recepta na stary dom - program edukacyjny
04:40 Jak to jest zrobione - serial popularnonaukowy, Kanada
05:05 Kto was tak urządził - program poradnikowy

POLSAT

06:00 Nowy dzień z Polsat News
08:40 Malanowski i Partnerzy - serial kryminalny
09:40 Sekrety rodziny - program obyczajowy
10:40 Dlaczego ja? - serial paradokumentalny
11:40 Gliniarze - serial paradokumentalny
12:50 Wydarzenia - program informacyjny
13:20 Interwencja - magazyn reporterów
13:40 Trudne sprawy - program obyczajowy
14:40 Dlaczego ja? - serial paradokumentalny
15:50 Wydarzenia - program informacyjny
16:10 Pogoda
16:15 Interwencja - magazyn reporterów
16:30 Na ratunek 112 - serial obyczajowy
17:00 Gliniarze - serial paradokumentalny

18:00 Pierwsza miłość - serial obyczajowy
18:50 Wydarzenia - program informacyjny
19:25 Gość Wydarzeń - rozmowa dnia
19:45 Sport
19:55 Pogoda
20:05 Twoja Twarz Brzmi Znajomo - program muzyczno-rozrywkowy
22:10 Bracia - serial obyczajowy
23:10 Morbius - horror, USA, 2022
01:40 Dracula: Historia nieznana - fantasy, horror, USA, Japonia, 2014
03:30 Nasz Nowy Dom - program rozrywkowy
04:40 Disco Gramy - program muzyczny
05:25 Telezakupy TV Okazje

TVP Kultura

08:00 Muzyczne poranki
08:30 Wydarzenie aktualne
09:00 Pogranicze w ogniu - serial, 1988
10:10 Ogniem i mieczem - dram. historyczny, Polska, 1999
13:20 Słowobranie - magazyn
13:55 Legendy opery - Jose Carreras - dok., Wlk. Bryt., 2018
14:55 Mała Apokalipsa - obycz., Polska, Włochy, Franc., 1992
16:55 Dziecko szczęścia czyli Jeremi Przybora - Lato - reportaż
18:15 Reminiscencje z Opola - 17 Krajowy Festiwal Piosenki Polskiej Opole '79. Irena Santor - koncert
18:40 Reżyserzy - Ron Howard - dok., Wlk. Bryt., 2018
19:40 Portrety - Romuald Twardowski - reportaż

20:00 Wieczór kinomana - Bulwar zachodzącego słońca - dramat, USA, 1950
22:05 07 zgłoś się - serial krym., Polska, 1976
23:10 Czwartkowy klub filmowy - Blask - fab., Japonia, Franc., 2017
01:05 Noc krótkich filmów - W pobliżu krąży tygrys • Niezrozumiałki - filmy animowane
01:35 Kino nocne - Sekret jej oczu - dramat kryminalny, Argent., Hiszp., 2009. Emerytowany sędzia próbuje rozwikłać zagadkę morderstwa sprzed lat. ●
03:55 Portrety - reportaż
04:20 Teledyski
05:20 Afisz kulturalny ekstra
05:40 Jeszcze więcej kultury

TV Puls

06:00 Gliniarz i prokurator - Jake kontynuuje śledztwo w sprawie śmierci swojego przyjaciela na Hawajach.
08:00 Kobra - oddział specjalny - serial kryminalny
10:00 Zbuntowany anioł - serial
12:00 Miasteczka. Nie ufaj nikomu - paradokument
13:00 Lombard. Życie pod zastaw - 17-letni Sewer miał kilka miesięcy wcześniej wypadek, przez który teraz porusza się na wózku. Chłopak nie może się z tym pogodzić i próbuje popełnić samobójstwo.
16:00 Miasteczka. Nie ufaj nikomu - Klaudia, 35-letnia bibliotekarka, wraz ze swoim mężem Tomkiem, zmagają się ze sporymi długami po nieudanym biznesie mężczyzny. Klaudia dostaje kuszącą propozycję...

18:00 Lombard. Życie pod zastaw - Zawodowy policjant, 37-letni Staszek Biedrzyń, nakrywa swoją żonę Anitę z kochankiem, którym jest kumpel Staszka, Lucjan.
20:00 Transporter: Nowa moc - akcja, Belgia, Chiny, Franc., 2015. Były agent specjalny i najszybszy kurier na świecie, Frank Martin, otrzymuje niezwykle ważne zlecenie...
21:55 Furioza - akcja, Polska, 2021
00:30 Cena powrotu - akcja, USA, 2009
02:25 Dyżur - serial medyczny
03:10 Menu na miarę - program kulinarny
04:35 Dyżur - serial medyczny

TVN 7

05:00 Szkoła - program obyczajowy
06:55 Szpital - program obycz.
07:55 Ukryta prawda - program obyczajowy
10:55 Ewa Sama piecze - program kulinarny
11:00 Detektywi - program krym.
12:00 W-11 Wydział Śledczy - program kryminalny
12:45 Szpital - program obycz.
13:50 Sąd rodzinny - program sądowy
14:50 Sędzia Anna Maria Wesołowska - serial sądowy
16:55 Skarby z szafy - program lifestylowy
17:25 Ten moment - program obyczajowy
17:55 Szpital - program obycz.
18:55 Ukryta prawda - program obyczajowy
19:55 Ewa Sama piecze - program kulinarny

20:00 Bridget Jones: W pogoni za rozumem - kom., Wlk. Bryt., USA, Franc., Niemcy, Irlandia, 2004. Bridget (Renée Zellweger) jest w związku z Markiem Darcym (Colin Firth), ale niszczy go swoja nadmierną i nieuzasadnioną zazdrością.
22:20 300: Początek imperium - przyg., USA, 2014
00:25 Krwawy diament - sens., USA, Niemcy, 2006. Zmuszony do niewolniczej pracy w kopalni diamentów, Solomon znajduje bardzo cenny diament i ukrywa go. Potem ucieka z kopalni
03:20 Hotel Paradise - reality show
04:10 Druga strona medalu - talk-show

TV 4

06:00 Dlaczego ja? - serial paradokumentalny **08:00** Nasz Nowy Dom - program rozrywkowy **09:00** Łowcy skarbów. Kto da więcej **10:00** Trudne sprawy - program obyczajowy **12:00** Policjantki i Policjanci - serial paradok. **13:00** Gliniarze - serial paradok. **14:00** Na ratunek 112 **15:05** Pomóż mi - serial fabularyz. **16:05** Policjantki i Policjanci **17:55** Łowcy skarbów. Kto da więcej **19:00** Policjantki i Policjanci **20:00** Sprawiedliwi - Wydział Kryminalny **21:00** Pamiętniki z wakacji **22:00** Love Island. Wyspa miłości **23:05** Sprawiedliwi - Wydział Kryminalny **01:05** STOP Drogówka **02:05** Interwencja - magazyn reporterów **02:25** Love Island. Wyspa miłości **03:25** Disco Polo Life **04:25** Top 10 - Lista Przebojów **05:30** Telezakupy TV Okazje

TV Trwam

09:35 Św. na każdy dzień **09:45** Jestem Mamą **10:00** Inf. dnia **10:15** Rozmowy niedok. **11:25** Głos Polski **11:45** Życie wg. św. Jana Pawła II **12:00** Anioł Pański **12:03** Inf. dnia **12:20** Generał naszej wolności - Kpt. Janusz Bełza **13:15** Śląskie ślady Świadka Prawdy - błog. Ryszard Henkes SAC **13:30** Msza święta **14:30** Drzwi do lasu **14:55** Słowo życia **15:00** Modlitwa do Bożego Miłosierdzia **15:20** Mocni w Wierze **15:50** Ma się rozumieć **16:00** Inf. dnia **16:10** Siódmy Sakrament **16:40** Prosto o gosp. **17:00** Droga Krzyżowa **17:30** Geopolityka **17:55** Poczet Wlk. Polaków **18:00** Anioł Pański **18:05** Inf. dnia **18:15** Westerplatte Młodych **19:00** Warto zauważyć... **19:30** Brat Franciszek **20:00** Inf. dnia **20:20** Różaniec **20:50** Myśląc Ojczyzna **21:00** Apel Jasnogórski **21:20** Inf. dnia **21:40** Polski Punkt Widzenia

eprasa.pl 882eb2e9e1

SOBOTA • 16 marca

TVP 1

05:35 Balans bieli - magazyn
06:10 Siostry - Ojciec drzew - serial obycz., 2009
07:00 Transmisja Mszy Świętej
07:40 Rok w ogrodzie
08:05 Rok w ogrodzie Extra - magazyn
08:20 Pełnosprawni - magazyn dla niepełnosprawnych
08:50 Życie lasu. Storczyki - dok., 2021
09:30 Ranczo - serial obyczajowy
10:35 Komisarz Alex - serial krym.
11:35 Ojciec Mateusz - serial
12:30 Gwiazdy w południe - Łowcy skalpów - western, USA, 1968
14:25 Okrasa łamie przepisy - magazyn kulinarny
15:00 Miłość i medycyna - serial obyczajowy, Dania, 2018
15:55 Sanatorium miłości - reality show
17:00 Teleexpress; Pogoda

17:35 Ojciec Mateusz - serial
18:25 Kulisy serialu Ojciec Mateusz - felieton
18:40 Jaka to melodia? - teleturniej muzyczny
19:30 Program informacyjny 19.30
19:50 Gość 19.30
20:05 Pogoda; Sport
20:20 Komisarz Alex - serial kryminalny
21:20 Hit na sobotę - Marzec '68 - dramat, Polska, 2022
23:30 Dobrzy ludzie - thriller, Szwecja, Dania, USA, 2014
01:15 Kogel-Mogel - kom., Polska, 1988
03:10 Jaka to melodia?
04:10 Clint Eastwood - ostatni z wielkich - dok., Franc., 2018

TVP 2

04:55 Dla niesłyszących - Barwy szczęścia - serial obyczajowy, 2024
06:30 Dla niesłyszących - M jak miłość - serial obyczajowy, 2024
07:30 Pytanie na śniadanie - w tym: Pogoda Flesz - magazyn
11:30 To jest grane - magazyn muzyczny
12:05 Artur i Minimki - animacja, familijny, Franc., USA, 2006
14:00 Familiada - teleturniej
14:35 Koło fortuny - teleturniej
15:15 Szansa na sukces. Opole 2024 - widowisko muzyczne
16:20 Na dobre i na złe - serial obyczajowy
17:25 Wiadomo - magazyn
17:55 Słowo na niedzielę
18:10 Va Banque - teleturniej

18:45 Akacjowa 38 - serial
19:40 Ja to mam szczęście! - ulubione skecze
20:00 The Voice Kids - Przesłuchania w ciemno - widowisko muzyczne
22:20 Panorama
22:55 Muzyka na dobry wieczór - widowisko muz.
23:55 Cwaniaki z Hollywood - kom. krym., USA, 2020. Producent filmowy Max Barber (Robert De Niro) kręci różne filmy, najczęściej nieudane. To niezły cwaniak i finansowe przekręty uchodzą mu na sucho.
01:50 Nie wysiadaj! - thriller., Niemcy, 2017
03:45 Nie powiesz nikomu? - kom. romant., USA, 2019

TVN

05:40 Uwaga! - program interw.
05:55 Bitwa o gości - program rozrywkowy
06:50 Kuchenne rewolucje - program kulinarno-rozrywkowy
07:45 Dzień Dobry TVN - mag.
11:30 The Traitors. Zdrajcy - reality-show
13:05 Niezwykłe Stany Prokopa - program podróżniczo-rozrywkowy
13:35 Camera Cafe. Nowe parzenie - serial, Polska
14:05 MasterChef Nastolatki - program kulinarno-rozrywkowy
15:40 Skoki narciarskie: Puchar Świata, Vikersund
18:25 Milionerzy - program rozrywkowy
19:00 Fakty; Sport
19:30 Kroniki Pucharu Świata w skokach narciarskich
19:35 Pogoda
19:45 Uwaga! - program interw.

20:00 Mam talent - program muzyczno-rozrywkowy
21:45 Planeta singli II - kom., Polska, 2018. Związek Ani (Agnieszka Więdłocha) i Tomka (Maciej Stuhr) przeżywa poważny kryzys. On, showman-celebryta wcale nie ma zamiaru się ustatkować. Ona z kolei chce poważnego związku.
00:10 Annabelle wraca do domu - horror, USA, 2019
02:25 Rzeczy, których nie nauczyła mnie matka - serial, Polska
03:00 Szpital - program obycz.
03:55 Uwaga! - program interw.
04:10 Nauka jazdy - reality show
04:35 Recepta na stary dom
05:00 Jak to jest zrobione? - serial popularnonaukowy

POLSAT

06:00 Nowy dzień z Polsat News
07:55 Karate Kid 4: Mistrz i uczennica - familijny, sztuki walki, USA, 1994
10:10 Ewa gotuje - program kulinarny
10:40 Nasz Nowy Dom - program rozrywkowy
11:40 Bogaty Dom - Biedny Dom - program paradokumentalny
12:45 Drwale i inne opowieści Bieszczadu - paradokument
13:40 Polacy za granicą - spotkania z ciekawymi ludźmi
14:40 Rolnicy. Podlasie
15:45 Dagmara szuka męża - serial obyczajowy
16:45 Więzienie kobiet - program paradokumentalny
17:45 Chłopaki do wzięcia - serial paradokumentalny

18:50 Wydarzenia - program informacyjny
19:15 Prezydenci i Premierzy - rozmowy Jarosława Gugały
19:45 Sport; Pogoda
20:05 Shrek Forever - anim., familijny, kom., USA, 2010
22:00 Elizjum - Akcja, SF, USA, 2013. Osadzony w przyszłości obraz postapokaliptycznego świata, w którym tylko najzamożniejsi mają prawo do szczęścia.
00:20 Kapitan Phillips - biograf., dramat, USA, 2013 ●
03:15 Świat według Kiepskich - serial komediowy
04:40 Disco Gramy - program muzyczny
05:25 Telezakupy TV Okazje

TVP Kultura

08:00 Tyle słońca - przeboje Anny Jantar - koncert, 2000
09:00 Tamte lata, tamte dni - Kazimierz Kaczor - mag.
09:40 Serialowa nostalgia - Przygody pana Michała - serial historyczno-przygodowy, Polska, 1969
11:00 Royal Concertgebouw Orchestra pod dyrekcją Paavo Järvi. Mozart i Schumann - koncert, Niderlandy, 2021
12:30 Portrety - Romuald Twardowski - reportaż
12:50 Słowobranie - magazyn
13:25 Maestro włoskiego plakatu - dok., Włochy, 2020
15:15 Żona dla Australijczyka - kom., Polska, 1963
17:05 Wydarzenie aktualne
17:30 Retro kino - Śmierć na Nilu - film kryminalny, Wlk. Bryt., 1978

20:00 Bilet do kina - Osiem kobiet - musical, kom. kryminalna, Franc., Włochy, 2002. Odcięte od świata, zdane tylko na siebie, panie próbują znaleźć w swoim gronie sprawczynię zabójstwa.
22:00 Jazz.pl - Big Band Śląski - koncert, 2023
24:00 Bulwar zachodzącego słońca - dramat, USA, 1950
02:00 Kino nocne - Ostatni garnitur - dram., Argent., Hiszp., 2017
03:45 Obywatelka Jane Fonda - dok., Franc., 2020
04:50 Teledyski
05:10 Podróże z historią - Baśń o wodzie - dokument, Polska, 2017
05:45 Jeszcze więcej kultury

TV Puls

06:00 Taki jest świat - przegląd wydarzeń z całego globu. Wiadomości polityczne i gospodarcze, informacje z życia gwiazd i naukowe ciekawostki.
07:00 Miasteczka. Nie ufaj nikomu - 40-letni Rafał, właściciel niewielkiego bistro, od kilku lat jest po rozwodzie, ale dotychczas z nikim się nie związał. Pewnego dnia do jego lokalu przychodzi Patrycja wraz ze swoim sparaliżowanym i niekontaktującym po wypadku bratem.
10:00 Lombard. Życie pod zastaw - Instruktorka jogi Daria od roku spotyka się z Marcelem. Mężczyzna jest żonaty, ale Daria naiwnie wierzy, że kochanek rozwiedzie się dla niej, mimo iż ten ewidentnie ją zwodzi.

20:00 Paradise City - akcja, USA, 2022. Ian Swan (Bruce Willis) to łowca nagród, który wpada na trop groźnego barona narkotykowego. Niestety, nie wszystko idzie zgodnie z planem...
21:55 John Wick - akcja, USA, 2014. John Wick (Keanu Reeves) był najlepszym płatnym zabójcą w Stanach, ale dla ukochanej żony wycofał się z biznesu. Niestety...
00:00 Kobiety mafii 2 - akcja, Polska, 2019
02:55 Menu na miarę - program kulinarny
03:35 Taki jest świat - przegląd wydarzeń z całego globu.
04:35 Dyżur - serial medyczny

TVN 7

05:00 Szkoła - 14-letnia Tosia Skrzypiec kochała się ze swoim chłopakiem, licealistą Robertem Baranem.
06:00 Wiza na miłość - serial paradokumentalny
07:00 Bugs Bunny Builders - animacja
07:30 Lego przygoda - kom., USA, Australia, Dania, 2014
09:35 Skarby z szafy - program lifestylowy
10:10 Ten moment - program obyczajowy
10:45 Ukryta prawda
13:45 Detektywi - Policjantka prowadzi śledztwo w sprawie więzionego i torturowanego chłopca. Policja zatrzymała jego matkę, ale śledztwo utknęło w martwym punkcie. Komisarz Anna Palka prosi Annę Potaczek i Macieja Dębosza o pomoc.

14:45 Podróż na tajemniczą wyspę - przyg., USA, 2012
16:45 Wonder Woman - przyg., USA, 2020
20:00 Hellboy II: Złota armia - przyg., USA, Niemcy, 2008
22:40 Pasażer 57 - sens., USA, 1992. Kontrolę nad lotem do Los Angeles przejmuje terrorysta Charles Ran. Zbieg okoliczności sprawia, że tym samym samolotem podróżuje jeden z najlepszych antyterrorystów na świecie - John Cutter (Wesley Snipes).
00:20 Zabójcy - sens., USA, Franc., 1995
03:05 Mój sąsiad morderca - serial kryminalny
03:50 NASA - archiwum tajemnic - dok., Wlk. Bryt.
04:35 Druga strona medalu

TV 4

06:00 Galileo - ciekawostki popularnonaukowe, intrygujące zagadki ze świata nauki i techniki **11:05** Parasol bezpieczeństwa - kom. sensacyjna, USA, 2003 **13:00** Witaj w domu, panie Jenkins - kom., USA, 2008 **15:15** Jaś Fasola radzi
15:30 13 posterunek 2 - serial kom. **17:00** STOP Drogówka - serial policyjny **18:00** Policjantki i Policjanci - serial paradok. **21:00** Sprawiedliwi - Wydział Kryminalny - serial policyjny **00:00** Laleczka Chucky: Następne pokolenie - horror, USA, Wlk. Bryt., Rumunia, USA, 2004
01:55 STOP Drogówka - serial policyjny **02:55** Fabryka jedzenia - program edukacyjny **03:25** Disco Polo Life - prog. muzyczny **04:25** Top 10 - Lista Przebojów **05:30** Telezakupy TV Okazje

TV Trwam

09:00 My chcemy Boga! **10:00** Inf. dnia **10:15** Retrospekcja **10:35** Słowo życia **10:40** Polski Punkt Widzenia **11:00** Zakończenie peregrynacji i jubileuszu 900-lecia diecezji włocławskiej **13:00** Jej misja trwa **13:20** Ocalić od zapomnienia
13:30 Msza święta **14:30** Przegląd Tyg. „Niedziela" **14:35** Słowo życia **14:40** Św. na każdy dzień **14:45** Jak wygrać małżeństwo? **15:00** Żywa nić tradycji **15:30** Wierzę w Boga **16:00** Inf. dnia **16:10** Historia PL **17:00** Z Parlamentu Europejskiego
17:30 Nowa Ewangelizacja **17:55** Poczet Wlk. Polaków **18:00** Anioł Pański **18:05** Inf. dnia **18:15** Rozmowy niedok. **19:25** 40 dni z Janem Pawłem II **19:30** Manna z Nieba **19:45** Modlitwa z telefonicznym udziałem dzieci **20:00** Inf. dnia **20:20** Różaniec **20:50** Myśląc Ojczyzna **21:00** Apel Jasnog. **21:20** Inf. dnia

NIEDZIELA • 17 marca

TVP 1

05:25 Sprawa dla reportera
06:20 Słownik polsko@polski - talk-show prof. Jana Miodka
06:55 Słowo na niedzielę
07:00 Transmisja Mszy Świętej
08:00 Tydzień
08:30 Program poradnikowy
08:55 Fascynujący czas wiosny - Przebudzenie - dok.,
09:20 Człowiek na torze - dram. psych., Polska, 1956
10:55 U Pana Boga w ogródku - serial komediowy, 2008
11:55 Między ziemią a niebem
12:00 Anioł Pański, Watykan
12:15 Między ziemią a niebem
12:45 Misja Brazylia - Ocean biedy - reportaż
13:05 Serengeti II - Przywództwo - dok.,
14:10 Klan - telenowela
15:05 Dom - serial, Polska, 1980
17:00 Teleexpress; Pogoda

17:35 Komisarz Alex - serial krym.
18:40 Jaka to melodia? - teleturniej muzyczny
19:30 Program informacyjny 19.30
19:50 Gość 19.30
20:05 Pogoda; Sport
20:20 Matylda - serial kostium.
21:20 Sanatorium miłości - reality show
22:10 Sanatorium miłości. Kulisy programu - felieton
22:20 Magazyn Ekspresu Reporterów
23:25 Markiza Angelika - film kostiumowy, Austria, Franc., Belgia, 2013
01:30 Marzec '68 - dram., Polska 2022
03:40 Jaka to melodia? - teleturniej muzyczny

TVP 2

05:25 Dla niesłyszących - Barwy szczęścia - serial
06:35 Dla niesłyszących - M jak miłość - serial, 2024
07:30 Pytanie na śniadanie - w tym: Pogoda Flesz
11:35 The Voice Kids - Przesłuchania w ciemno - widowisko muzyczne
14:00 Familiada - teleturniej
14:35 Koło fortuny - teleturniej
15:15 Szansa na sukces. Opole 2024 - widowisko muzyczne
16:15 Tak to leciało! - teleturniej muzyczny
17:15 Diamenty są wieczne - sens., Wlk. Bryt., 1971. James Bond ma wyjaśnić przyczyny zwiększonego przemytu diamentów z Afryki Południowej do USA oraz związanych z tym kilku morderstw.
19:25 Rodzinka.pl - serial kom.

20:05 Postaw na milion - teleturniej
21:10 Obietnica - serial krym., Franc., Belgia, 2020
22:20 Panorama - program informacyjny
23:00 Kino bez granic - Umysł w ogniu - fab., USA, 2016. Wspaniałe życie bohaterki zaczyna się zmieniać, gdy pojawiają się pierwsze, dziwne objawy, które mogą tylko oznaczać poważną chorobę, powodującą zachwianie mentalnej równowagi. Film oparty na prawdziwej historii
00:40 Obywatel - komediodramat, Polska, 2014
02:35 Cwaniaki z Hollywood - kom. krym., USA, 2020

TVN

05:45 Uwaga! - program interw.
06:00 Wyluzuj, Scooby-Doo! - serial animowany, USA
06:50 Kuchenne rewolucje - program kulinarno-rozrywkowy
07:45 Dzień Dobry TVN - mag.
11:30 Niezwykłe Stany Prokopa - program podróżniczo-rozrywkowy
12:05 Co za tydzień - magazyn rozrywkowy
12:45 Mam talent - program muzyczno-rozrywkowy
14:30 Milionerzy - program rozrywkowy
15:05 Skoki narciarskie: Puchar Świata, Vikersund
18:00 Kuchenne rewolucje - program kulinarno-rozrywkowy
19:00 Fakty; Sport
19:30 Kroniki Pucharu Świata w skokach narciarskich
19:35 Pogoda
19:45 Uwaga! - program interw.

20:00 MasterChef Nastolatki - program kulinarno-rozrywkowy
21:35 Dar - sens., USA, Australia, Chiny, 2015. Spotkany przypadkiem dawny kolega Simona staje się nowym przyjacielem domu. Wkrótce okazuje się, że nowy przyjaciel jest kimś innym, niż się wydawało.
23:45 Czas na show. Drag me out - program rozrywkowy
00:50 Kong: Wyspa czaszki - przyg., USA, Chiny, 2017
03:15 Szpital - program obycz.
04:10 Uwaga! - program interwencyjny
04:25 Recepta na stary dom - program edukacyjny
04:55 Jak to jest zrobione? - serial popularnonaukowy

POLSAT

06:00 Nowy dzień z Polsat News
07:00 Angry Birds 2 Film - anim., Fin., USA, Wlk. Bryt., Kan., 2019. Wyspy zamieszkane przez Angry Birds i Świnki znajdują się w niebezpieczeństwie, nowy wróg daje o sobie znać.
09:20 Ralf Demolka w Internecie - anim., familijny, kom., USA, 2018
11:40 Shrek Forever - anim., familijny, kom., USA, 2010
13:40 Ninja Warrior Polska - program rozrywkowy
15:40 Twoja Twarz Brzmi Znajomo - program muzyczno-rozrywkowy
17:40 Nasz Nowy Dom - program rozrywkowy
18:50 Wydarzenia - program informacyjny
19:20 Sport; Pogoda
19:30 Państwo w Państwie - program interwencyjny

20:00 Dancing with the Stars. Taniec z Gwiazdami.
22:10 Planeta Singli. Osiem historii - serial, kom. Młoda chemiczka postanawia stworzyć specjalny test, który ma sprawdzać cechy niezbędne do zbudowania udanego związku.
23:10 Kiler-ów 2-óch - kom. sensac., Polska, 1999
01:55 Bez hamulców - thriller, akcja, USA, 2012. Wilee jest kurierem rowerowym, całymi dniami dostarcza przesyłki niecierpliwym klientom. Tym razem nie będzie miał lekko: w pościg za nim rusza psychopatyczny policjant.
03:45 Świat według Kiepskich
04:40 Disco Gramy
05:25 Telezakupy TV Okazje

TVP Kultura

08:00 Nabożeństwo ewangelickie w Jastrzębiu-Zdroju
09:05 Cinecitta, tworząc historię - dok., Franc., 2021
10:15 Od ucha do ucha - Ktoś i Coś - Narty • Koń - filmy animowane
10:45 Wydarzenie aktualne
11:25 Francuskie śniadanie - Thierry Śmiałek - serial przygodowo-historyczny, Franc., 1963
12:40 Tamte lata, tamte dni - Kazimierz Kaczor - magazyn
13:25 Zaproszenie dla rewolwerowca - western, USA, 1964
15:05 Księga Przestrzeni - Zielone numery
15:50 Serialowa nostalgia - Przygody pana Michała - serial, Polska, 1969
17:15 Niedziela z... twórczością Anny Jantar - widowisko rozrywkowe

20:00 Autor widmo - thriller, Franc., Wlk. Bryt., 2010
22:15 Więcej niż fikcja - Dżungla - dok., Włochy, 2022
23:45 Noc krótkich filmów - W pobliżu krąży tygrys • Niezrozumiałki - filmy animowane
00:15 Kino nocne - Osiem kobiet - musical, komedia kryminalna, Franc., Włochy, 2002
02:20 Reżyserzy - Ron Howard - dok., Wlk. Bryt., 2018
03:15 Niedziela z... twórczością Anny Jantar
04:10 Teledyski
05:05 Podróże z historią - Kaszubskie życie - dok., Polska, 2017
05:40 Jeszcze więcej kultury

TV Puls

06:00 Miasteczka. Nie ufaj nikomu - 48-letni wdowiec Tomasz szuka pracownika do swojej niewielkiej cukierni. Ostatecznie zatrudnia 22-letnią Paulinę...
08:20 Żandarm się żeni - kom., Franc., 1968
10:00 Żandarm na emeryturze - kom., Franc., 1970
12:20 Różowa Pantera 2 - kom., USA, 2009. Jacques Clouseau jest niezdarnym detektywem. Gdy Historyczne przedmioty całego świata zostają skradzione, Clouseau zostaje przydzielony do zespołu nieporadnych detektywów.
14:15 Kłamczuch - kom., Franc., 2021
16:00 Głupi i głupszy bardziej - kom., USA, 2014
18:25 Taxi 2 - kom., Franc., 2000

20:00 John Wick 2 - akcja, USA, 2017. Do drzwi domu Johna Wicka, najbardziej znanego płatnego zabójcy, puka włoski mafioso Santino, który składa mu propozycję nie do odrzucenia...
22:20 Syberia - akcja, Kan., USA, 2018
00:25 Obserwator - thriller, USA, 2000. Po latach tropienia seryjnego mordercy i przeżytym załamaniu nerwowym, agent FBI Joel Campbell postanawia zrezygnować z pracy i przeprowadzić się do innego miasta.
02:30 Dyżur - serial medyczny
03:45 Taki jest świat
04:25 Dyżur - serial medyczny
05:00 Dzielnica strachu - serial kryminalny

TVN 7

05:00 Wiza na miłość - Siódemka Amerykanów wyrusza na międzynarodową randkową przygodę.
07:00 Bugs Bunny Builders - animacja
07:30 Za duży na bajki - kom., Polska, 2022. Pobudzająca wrażliwość opowieść o chłopcu, który musi stawić czoła trudnym tematom, dzięki czemu robi wielki krok w dorastanie i pokazuje, że #DzieciMajaMoc.
09:45 Ukryta prawda - program obyczajowy
13:50 Detektywi - program krym.
14:50 Ugotowani w parach - turniej kulinarny
15:50 Lego przygoda II - kom., Dania, Nor., Australia, USA, 2019
18:10 Minionki - kom., USA, 2015

20:00 Na skraju jutra - SF, USA, Kan., 2014 ●
22:30 Kac Vegas III - kom., USA, 2013. Życie Phila, Stu, Douga i Alana zmieniło się bardzo po ostatniej wyprawie do Bangkoku. Mają rodziny oraz przyjaciół, na których mogą liczyć w trudnych chwilach. Alan za namową przyjaciół i pod ich czujną eskortą zamierza wyjechać do ośrodka leczenia uzależnień. Niestety okazuje się, że ich podróż odbiega daleko od normy.
00:35 365 dni - film erotyczny, Polska, 2020
02:55 Mój sąsiad morderca
03:45 NASA - archiwum tajemnic - dok., Wlk. Bryt.
04:30 Druga strona medalu

TV 4

06:00 STOP Drogówka - serial policyjny **07:00** Wielkie tajemnice historii **08:50** Jaś Fasola radzi **09:00** Galileo - ciekawostki popularnonaukowe **11:05** Opiekun - familijny, kom., akcja, USA, 2011
13:15 Smok: Historia Bruce ,a Lee - biograf., dram., akcja., USA, 1993 **15:45** Jaś Fasola radzi **16:00** Pamiętniki z wakacji - serial obyczajowy **19:00** Gliniarze - serial paradokumentalny **21:00** Pamiętniki z wakacji - serial obycz.
22:00 Love Island. Wyspa miłości - reality show **23:05** Król Skorpion 2: Narodziny Wojownika - fantasy, przyg., Niemcy, RPA, USA, 2008 **01:30** Wielkie tajemnice historii **03:25** Disco Polo Life **04:25** Top 10 - Lista Przebojów **05:30** Telezakupy TV Okazje

TV Trwam

09:00 Prymas Stefan Wyszyński **09:10** Spotkanie z Magdaleną Buczek **09:15** Manna z Nieba **09:30** Msza święta **10:35** Przegląd Tyg. „Niedziela" **10:40** Orłem być... **11:00** Życia nie można zmarnować **12:00** Msza św. w intencji Ojczyzny
14:10 Polskie ślady w Ziemi Św. **15:00** Wieś - to też Polska **16:00** Inf. dnia **16:10** Koncert życzeń **16:45** Rzeźbiarz Wielkiego Króla **17:00** Gorzkie Żale **17:30** Sól Ziemi **17:55** Poczet Wlk. Polaków **18:00** Anioł Pański **18:05** Inf. dnia
18:15 Rozmowy niedok. **19:25** 40 dni z Janem Pawłem II **19:30** Moja katolicka rodzina **20:00** Inf. dnia **20:20** Różaniec **20:50** Myśląc Ojczyzna **21:00** Apel Jasnog. **21:20** Inf. dnia **21:40** Retrospekcja **21:45** Stan Bezp. Państwa **21:55** Św. na każdy dzień **22:00** Chcę żyć **22:15** Kapłan **22:45** Jak wygrać małżeństwo?

eprasa.pl 882eb2e9e1

PONIEDZIAŁEK • 18 marca

TVP 1

04:50 Klan - telenowela
05:15 Dziedzictwo - serial
06:05 Złoty chłopak - serial obycz., Turcja, 2022
07:00 Transmisja Mszy Świętej
07:30 Studio Raban - magazyn
08:00 Wydział kryminalny Kitzbühel - serial krym., Niemcy, Austria, 2012
08:50 Ranczo - serial obyczajowy
09:50 Komisarz Alex - serial krym.
10:45 Ojciec Mateusz - serial
11:35 Korona królów. Jagiellonowie - serial historyczny TVP, 2023
12:10 Agrobiznes
12:25 Agropogoda - magazyn
12:35 Rok w ogrodzie Extra - magazyn
12:50 Serengeti II - Przywództwo - dok., Wlk. Bryt., 2021
14:00 Złoty chłopak - serial obycz.
14:55 Jaka to melodia?

15:35 Gra słów. Krzyżówka
16:05 Dziedzictwo - serial
17:00 Teleexpress; Pogoda
17:20 Jaka to melodia?
17:55 Klan - telenowela
18:25 Leśniczówka - serial obycz.
19:00 Jeden z dziesięciu - telet.
19:30 Program inform. 19.30
19:55 Gość 19.30
20:05 Pogoda; Sport
20:15 Reporterzy - magazyn
20:30 Korona królów. Jagiellonowie - serial hist., 2024
21:10 Teatr Telewizji - Związek otwarty - 2000
22:15 Sanktuarium Sulisławice Cudowna Historia - dok.
23:20 Balans bieli - magazyn
00:05 BAT 21 - dram., USA, 1988
02:05 Markiza Angelika - film kostium., Austria, Franc., Belgia, 2013

TVP 2

04:30 Na dobre i na złe - serial
05:30 M jak miłość - serial, 2020
06:20 Program katolicki
06:55 Rodzinka.pl - serial kom.
07:30 Pytanie na śniadanie - w tym: Pogoda Flesz
11:15 Dla niesłyszących - Okrasa łamie przepisy - magazyn kulinarny
11:50 Dla niesłyszących - Barwy szczęścia - serial obycz., 2024
12:30 Koło fortuny - teleturniej
13:15 Akacjowa 38 - serial
14:05 Va Banque - teleturniej
14:35 Na sygnale - serial fabularyzowany
15:00 Koło Fortuny - extra - teleturniej
15:05 Na dobre i na złe - serial
16:00 Koło fortuny - teleturniej
16:35 Familiada - teleturniej
17:15 Zakazany owoc - serial obyczajowy, Turcja, 2020

18:10 Va Banque - teleturniej
18:45 Akacjowa 38 - serial kostiumowy
19:35 Barwy szczęścia - serial obyczajowy, 2024
20:00 Przepis dnia -program kulinarny
20:10 Barwy szczęścia - serial obyczajowy, 2023
20:45 Kulisy serialu „M jak miłość"
20:55 M jak miłość - serial, 2024
21:55 Na sygnale - serial fabularyzowany
22:30 Panorama
23:10 Stulecie Winnych - serial, Polska, 2021
00:00 Błąd systemu - dramat, Niemcy, 2019 ●
02:15 O mnie się nie martw - , serial komediowy TVP, 2018
03:10 Ptaszka - film TVP, 1994

TVN

05:35 Uwaga! - program interwencyjny
05:50 Ukryta prawda - program obyczajowy
06:50 Kuchenne rewolucje - program kulinarno-rozrywkowy
07:45 Dzień Dobry TVN - magazyn
11:30 Kuchenne rewolucje - program kulinarno-rozrywkowy
12:35 Ukryta prawda - program obyczajowy
14:40 Szpital - program obycz.
15:50 Kuchenne rewolucje - program kulinarno-rozrywkowy
16:55 Ukryta prawda - program obyczajowy
18:00 Detektywi - program krym.
19:00 Fakty
19:40 Sport; Pogoda
19:55 Uwaga! - program interwencyjny

20:10 Doradca smaku - program kulinarny
20:15 Na Wspólnej - serial obyczajowy, Polska
20:55 Milionerzy - program rozrywkowy
21:35 Odwilż - miniserial, Polska
22:45 Skyscraper Drapacz chmur - sens., USA, Hong Kong, 2018
00:50 Co za tydzień - magazyn rozrywkowy
01:35 Dowody zbrodni - serial krym., USA
02:40 Szpital - program obycz.
03:35 Uwaga! - program interwencyjny
03:50 Nauka jazdy - reality show
04:15 Recepta na stary dom - program edukacyjny
04:40 Jak to jest zrobione? - serial popularnonaukowy

POLSAT

06:00 Nowy dzień z Polsat News
08:40 Malanowski i Partnerzy - serial kryminalny
09:40 Sekrety rodziny - program obyczajowy
10:40 Dlaczego ja? - serial paradokumentalny
11:40 Gliniarze - serial paradokumentalny
12:50 Wydarzenia
13:20 Interwencja - magazyn reporterów
13:40 Trudne sprawy - program obyczajowy
14:40 Dlaczego ja? - serial paradokumentalny
15:50 Wydarzenia - program informacyjny
16:10 Pogoda
16:15 Interwencja - magazyn reporterów
16:30 Na ratunek 112 - Pewnego dnia Zofia po powrocie z uczelni zastaje zrozpaczoną matkę, która tłucze talerze.

17:00 Gliniarze - serial paradokumentalny
18:00 Pierwsza miłość - serial obycz.
18:50 Wydarzenia - program informacyjny
19:25 Gość Wydarzeń - rozmowa dnia
19:45 Sport; Pogoda
20:05 MEGA HIT - Czarna pantera - akcja, SF, USA, 2018
22:55 Kontrabanda - thriller, akcja, USA, Wlk. Bryt., Franc., 2012
01:30 8 części prawdy - sens., thriller, USA, 2008
03:20 Zjedz Alaskę - program podróżniczo-kulinarny
04:40 Disco Gramy - program muzyczny
05:25 Telezakupy TV Okazje

TVP Kultura

08:00 Muzyczne poranki
08:40 Informacje kulturalne
09:05 Francuskie śniadanie - Thierry Śmiałek - serial przygodowo-historyczny, Franc., 1963
10:25 Dziecko szczęścia czyli Jeremi Przybora - reportaż
11:50 Wesołe jest życie staruszka - recital Wiesława Michnikowskiego
12:30 Słowobranie - magazyn
13:10 Reżyserzy - Ron Howard - dok., Wlk. Bryt., 2018
14:15 Retro kino - Śmierć na Nilu - film kryminalny, Wlk. Bryt., 1978
16:45 Pogranicze w ogniu - serial, 1988
17:55 Wędrowiec Polski - Kotlina Kłodzka gorączka złota - reportaż
18:35 Julie Andrews, niezapomniana Mary Poppins - dok., Franc., 2020

19:40 Informacje kulturalne
20:00 Kino Mocnych Wrażeń - Szpieg, który mnie kochał - sens., Wlk. Bryt., 1977
22:15 Panorama kina polskiego - Człowiek z magicznym pudełkiem - fab., Polska, 2017
00:15 Scena muzyczna - Sebastian Wypych - „Polska Enter" - koncert, 2020
01:20 Autor widmo - thriller, Franc., Wlk. Bryt., 2010
03:35 Informacje kulturalne
04:00 Kronos - Męczeństwo - magazyn kulturalno-społeczny
04:50 Teledyski
05:30 Afisz kulturalny ekstra
05:50 Jeszcze więcej kultury

TV Puls

06:00 Gliniarz i prokurator - Turysta nakłania Jake'a i McCabe'a do rozpoczęcia śledztwa w sprawie serii morderstw ulicznych przestępców.
08:00 Kobra - oddział specjalny - serial kryminalny
10:00 Zbuntowany anioł - serial obyczajowy
12:00 Miasteczka. Nie ufaj nikomu - paradokument
13:00 Lombard. Życie pod zastaw - paradokument fabularny
16:00 Miasteczka. Nie ufaj nikomu - paradokument
18:00 Lombard. Życie pod zastaw - Emerytka, 70-letnia Janina Frankiewicz ciągnie po ulicy wózek z zakupami. Niespodziewanie jest świadkiem pościgu policjanta za dilerem narkotyków, który...

20:00 Żądza śmierci - akcja, USA, Kan., Rosja, 2009. Były członek rosyjskiej mafii - Rusłan, zamierza napisać książkę o świecie przestępczym. Po wielu latach postanawia także odnowić kontakt ze swoją córką...
22:00 Transporter: Nowa moc - akcja, Belgia, Chiny, Franc., 2015
00:00 Traffik - akcja, USA, 2018
02:00 Dzielnica strachu - serial kryminalny
03:00 Lombard. Życie pod zastaw - paradokument fabularny
04:00 Taki jest świat - przegląd wydarzeń z całego globu.
05:00 Dzielnica strachu - serial kryminalny

TVN 7

05:00 Szkoła - Ósmoklasistka Hania Radowicz zafascynowała się ekologią. Organizuje w szkole akcję ekologiczną
06:55 Szpital - program obycz.
07:55 Ukryta prawda - program obyczajowy
10:55 Ewa Sama piecze - program kulinarny
11:00 Detektywi - program krym.
12:00 W-11 Wydział Śledczy - program kryminalny
12:45 Szpital - Dr Wojciech Jarosz zajmuje się 18-latkiem, który wpadł do rzeki podczas nagrywania filmiku.
13:50 Sąd rodzinny - program sądowy
14:50 Sędzia Anna Maria Wesołowska - serial sądowy
16:55 Zapisane w gwiazdach - paradokument

17:55 Szpital - program obycz.
18:55 Ukryta prawda
20:00 Hotel Paradise - reality show
21:00 Kler - obycz., Polska, 2018. Trzej księża spotykają się w każdą rocznicę katastrofy, którą wspólnie przeżyli. Celebrują cud życia i doskonale się bawią, choć na co dzień układa im się różnie.
23:45 Czas na show. Drag me out - program rozrywkowy
00:50 Wydział pościgowy - sens., USA, 1997. P{odejrzany o zabójstwo Mark Roberts zostaje aresztowany. Ma być przewieziony do Nowego Jorku. W czasie podróży ucieka.
03:25 Medium z Long Island
03:55 Druga strona medalu

TV 4

06:00 Dlaczego ja? - serial paradokumentalny **08:00** Nasz Nowy Dom - program rozrywkowy **09:00** Łowcy skarbów. Kto da więcej **10:00** Trudne sprawy - program obyczajowy **12:00** Policjantki i Policjanci - serial paradok. **13:00** Gliniarze - serial paradok. **14:00** Na ratunek 112 - serial obycz. **15:00** Pomóż mi - serial fabularyzowany **16:00** Policjantki i Policjanci **18:00** Łowcy skarbów. Kto da więcej **19:00** Policjantki i Policjanci **20:00** Sprawiedliwi - Wydział Kryminalny **21:00** Pamiętniki z wakacji - serial obycz. **22:00** Love Island. Wyspa miłości **23:05** American Pie: Naga mila - kom., USA, Kan., 2006 **01:20** STOP Drogówka **02:20** Interwencja - magazyn reporterów **02:55** SuperLudzie - serial o osobach z niepełnosprawnościami **05:30** Telezakupy TV

TV Trwam

09:15 Słowo życia **09:30** Moja katolicka rodzina **09:55** Św. na każdy dzień **10:00** Inf. dnia **10:15** Rozmowy niedok. **11:20** Stan Bezp. Państwa **11:30** Użycz mi pogody ducha **12:00** Anioł Pański **12:03** Inf. dnia **12:20** Pogoria. Żeglarska szkoła życia **13:00** Z Zacisza na Syberię **13:30** Msza święta **14:30** „Życie jest piękne" **15:00** Moja wyspa wiary **15:50** Ma się rozumieć **16:00** Inf. dnia **16:10** Sanktuaria polskie **16:30** Porady Medyczne Bonifratrów **17:00** Świadkowie **17:30** Zwycięskie Powstanie Wlkp. **17:55** Poczet Wlk. Polaków **18:00** Anioł Pański **18:05** Inf. dnia **18:15** Rozmowy niedok. **19:25** 40 dni z Janem Pawłem II **19:30** Król Chwały **20:00** Inf. dnia **20:20** Różaniec **20:50** Myśląc Ojczyzna **21:00** Apel Jasnog. **21:20** Inf. dnia **21:40** Polski Punkt Widzenia **22:00** Z wędką nad wodę

WTOREK • 19 marca

TVP 1

04:50 Klan - telenowela
05:15 Dziedzictwo - serial
06:05 Złoty chłopak - serial obycz., Turcja, 2022
07:00 Transmisja Mszy Świętej
07:30 Kościół z bliska
08:00 Wydział kryminalny Kitzbühel - serial krym.
08:50 Ranczo - serial obyczajowy
09:45 Komisarz Alex - serial krym.
10:45 Ojciec Mateusz - serial
11:35 Korona królów. Jagiellonowie - serial hist, 2024
12:10 Agrobiznes; Agropogoda
12:35 Rok w ogrodzie Extra - magazyn
12:55 Opowieści śródziemnomorskiego lasu - Królowa nocy - dok., Hiszp., 2019
14:00 Złoty chłopak - serial obycz.
14:55 Jaka to melodia?
15:35 Gra słów. Krzyżówka
16:05 Dziedzictwo - serial
17:00 Teleexpress; Pogoda

17:20 Jaka to melodia?
17:55 Klan - telenowela
18:25 Leśniczówka - serial obyczajowy
19:00 Jeden z dziesięciu - telet.
19:30 Program informacyjny 19.30
19:55 Gość 19.30
20:05 Pogoda
20:10 Sport
20:15 Reporterzy - magazyn
20:30 Korona królów. Jagiellonowie - serial historyczny TVP, 2024
21:10 80 milionów - sens., 2011
23:05 Troje na gigancie - fab., USA, 2014
01:00 Magazyn Ekspresu Reporterów, 2024
02:05 BAT 21 - dram., USA, 1988
04:00 Ja wam pokażę! - serial obycz., 2007

TVP 2

04:35 Na dobre i na złe - serial
05:30 M jak miłość - serial, 2020
06:25 Beresteczko - reportaż
06:55 Rodzinka.pl - serial komediowa
07:30 Pytanie na śniadanie - w tym: Pogoda Flesz
11:05 Przepis dnia
11:15 Z wieszaka historii
11:50 Dla niesłyszących - Barwy szczęścia - serial obyczajowy, 2023
12:30 Koło fortuny - teleturniej
13:15 Akacjowa 38 - serial kostiumowy
14:05 Va Banque - teleturniej
14:35 Na sygnale - serial fabularyzowany
15:05 M jak miłość - serial, 2024
16:00 Koło fortuny - teleturniej
16:35 Familiada - teleturniej
17:15 Zakazany owoc - serial obyczajowy, Turcja, 2020
18:10 Va Banque - teleturniej

18:45 Akacjowa 38 - serial kostiumowy
19:35 Barwy szczęścia - serial obyczajowy, 2023
20:00 Przepis dnia
20:10 Barwy szczęścia - serial obyczajowy, 2023
20:45 Kulisy serialu „M jak miłość"
20:55 M jak miłość - serial, 2024
21:55 Na sygnale - serial fabularyzowany
22:30 Panorama - program informacyjny
23:10 Stulecie Winnych - serial, 2020
23:55 Stacja - fab., Polska, 2001
01:50 Umysł w ogniu - fab., USA, 2016
03:30 Persona: film, który ocalił Bergmana - dok., Franc., 2018

TVN

05:35 Uwaga! - program interwencyjny
05:50 Ukryta prawda - program obyczajowy
06:50 Kuchenne rewolucje - program kulinarno-rozrywkowy
07:45 Dzień Dobry TVN - magazyn
11:30 Kuchenne rewolucje - program kulinarno-rozrywkowy
12:35 Ukryta prawda - program obyczajowy
14:40 Szpital - program obycz.
15:45 Doradca smaku - program kulinarny
15:50 Kuchenne rewolucje - program kulinarno-rozrywkowy
16:55 Ukryta prawda - program obyczajowy
18:00 Detektywi - program krym.
19:00 Fakty
19:40 Sport; Pogoda

19:55 Uwaga! - program interwencyjny
20:10 Doradca smaku - program kulinarny
20:15 Na Wspólnej - serial obyczajowy, Polska
20:55 Milionerzy - program rozrywkowy
21:35 Czas na show. Drag me out - program rozrywkowy
22:40 Kuba Wojewódzki - talk-show
23:40 Superwizjer - magazyn reporterów
00:10 Odwilż - miniserial, Polska
01:25 Dowody zbrodni - serial krym., USA
02:25 Szpital - program obycz.
03:15 Uwaga! - program interw.
03:35 Nauka jazdy - reality show
04:05 Recepta na stary dom
04:35 Jak to jest zrobione?

POLSAT

06:00 Nowy dzień z Polsat News
08:40 Malanowski i Partnerzy - serial kryminalny
09:40 Sekrety rodziny - program obyczajowy
10:40 Dlaczego ja? - serial paradokumentalny
11:40 Gliniarze - serial paradokumentalny
12:50 Wydarzenia - program informacyjny
13:20 Interwencja - magazyn reporterów
13:40 Trudne sprawy - program obyczajowy
14:40 Dlaczego ja? - serial paradokumentalny
15:50 Wydarzenia - program informacyjny
16:10 Pogoda
16:15 Interwencja - magazyn reporterów
16:30 Na ratunek 112 - serial obyczajowy
17:00 Gliniarze - paradokument

18:00 Pierwsza miłość - serial obycz.
18:50 Wydarzenia - program informacyjny
19:25 Gość Wydarzeń - rozmowa dnia
19:45 Sport
19:55 Pogoda
20:05 Ninja Warrior Polska - program rozrywkowy
22:05 Najlepszy - biograf., dram., sport., Polska, 2017
00:35 Czarna pantera - akcja, SF, USA, 2018
03:25 Nasz Nowy Dom - program rozrywkowy
04:25 SuperLudzie - serial o osobach z niepełnosprawnościami Extra
04:40 Disco Gramy - program muzyczny
05:25 Telezakupy TV Okazje

TVP Kultura

08:00 Muzyczne poranki - teledyski
08:45 Informacje kulturalne
09:05 Pogranicze w ogniu - serial, 1988
10:15 Kapryśne lato - fab., Czechosłow., 1967
11:40 Kotlina Kłodzka gorączka złota - reportaż
12:20 Julie Andrews, niezapomniana Mary Poppins - dok., Franc., 2020
13:25 Jeszcze nie wieczór - obycz., Polska, 2008
15:20 Pokolenie - dram., Polska, 1954
17:00 Pogranicze w ogniu - serial, 1988
18:05 Niedziela z...
19:00 Mistrzowie muzyki filmowej - 1950s A New Dawn - dok., Wlk. Bryt., 2019
20:00 Teatr Telewizji - Antygona w Nowym Jorku - 1994 ●

22:10 Lekkie obyczaje - Chińczyk na wynos - dram., kom., Hiszp., 2011. W jaki sposób los połączy dwóch obcych sobie mężczyzn i co wspólnego z nimi ma krowa z początku opowieści?
23:55 Wspomnienia: Geneza „Obcego" - dok., Hiszp., 2019
01:40 Kino Mocnych Wrażeń - Szpieg, który mnie kochał - sens., Wlk. Bryt., 1977
03:55 Mroczne oblicze Hollywood - „Kleopatra" - dok., Franc., 2020
05:05 Teledyski
05:25 Afisz kulturalny ekstra
05:45 Kultura 2 - Jeszcze więcej kultury

TV Puls

06:00 Gliniarz i prokurator - Piękna kobieta sukcesu, Kate Shaw, wykonuje z precyzją chirurga swój przestępczy plan...
08:00 Kobra - oddział specjalny - serial kryminalny
10:00 Zbuntowany anioł - serial obyczajowy
12:00 Miasteczka. Nie ufaj nikomu - serial paradokumentalny
13:00 Lombard. Życie pod zastaw - paradokument fabularny
16:00 Miasteczka. Nie ufaj nikomu - paradokument
18:00 Lombard. Życie pod zastaw - Odcinek z gościnnym udziałem Bilguuna Ariunbataara oraz z Małgorzatą Ostrowską-Królikowską, która w tym sezonie pojawia się w „Lombardzie" jako Baśka.

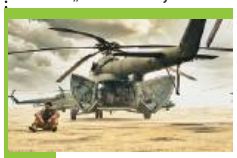

20:00 Karbala - akcja, Polska, 2015. Środek wojny w Zatoce Perskiej. 3 kwietnia 2004 roku do irackiego miasta Karbala przybywają pielgrzymi celebrujący święto Aszura. Niespodziewanie, w pełnym ludzi mieście, dochodzi do zamachów
22:15 Bartkowiak - akcja, Polska, 2021
00:15 Ostatnia misja - akcja, Polska, 1999
02:25 Dzielnica strachu - serial kryminalny
03:25 Lombard. Życie pod zastaw - paradokument fabularny
04:25 Dyżur - serial medyczny
05:00 Dzielnica strachu - serial kryminalny

TVN 7

05:00 Szkoła - Licealista Eryk Wróbel jest zafascynowany hip-hopem i rapuje przy każdej możliwej okazji.
06:55 Szpital - program obycz.
07:55 Ukryta prawda - program obyczajowy
11:00 Detektywi - program krym.
12:00 W-11 Wydział Śledczy - program kryminalny
12:45 Szpital - program obycz.
13:50 Sąd rodzinny - program sądowy
14:50 Sędzia Anna Maria Wesołowska - Dr Piotr Wójtowicz podejrzewa, że jego pacjentka, 35-latka ma kleszczowego zapalenia mózgu.
16:55 Zapisane w gwiazdach - paradokument
17:55 Szpital - program obycz.
18:55 Ukryta prawda - program obyczajowy
20:00 Hotel Paradise - reality show

21:00 Zabójcy - sens., USA, Franc., 1995. Rath decyduje się przyjąć nowe zlecenie, jak przypuszcza ostatnie w jego karierze. Ma otrzymać 2 milionów dolarów za zlikwidowanie dwójki biznesmenów. Rath przekonuje się, że nie tylko on wyruszył na polowanie...
23:45 Na skraju jutra - SF, USA, Kan., 2014 ●
02:10 Hotel Paradise - reality show
03:05 Medium z Long Island - program paradokumentalny
03:35 NASA - archiwum tajemnic - dok., Wlk. Bryt.
04:20 Druga strona medalu - talk-show

TV 4

06:00 Dlaczego ja? - serial paradok. **08:00** Nasz Nowy Dom - program rozrywkowy **09:00** Łowcy skarbów. Kto da więcej **10:00** Trudne sprawy - program obyczajowy **12:00** Policjantki i Policjanci **13:00** Gliniarze - serial paradok. **14:00** Na ratunek 112 - serial obycz. **15:00** Pomóż mi - serial fabularyz. **16:00** Policjantki i Policjanci **18:00** Łowcy skarbów. Kto da więcej **19:00** Policjantki i Policjanci **20:00** Sprawiedliwi - Wydział Krym. **21:00** Pamiętniki z wakacji - serial obyczajowy **22:00** Love Island. Wyspa miłości **23:05** American Pie: Bractwo Beta - kom., Kan., USA, 2007 **00:55** STOP Drogówka - serial policyjny **01:55** Śmierć na 1000 sposobów **02:25** Fabryka jedzenia - program edukacyjny **02:55** SuperLudzie **05:30** Telezakupy TV Okazje

TV Trwam

09:00 Papież Polak do Rodaków **09:30** Słowo życia **09:35** Św. na każdy dzień **09:40** Żeby być świętym **10:00** Inf. dnia **10:15** Jak my to widzimy **10:45** Zew natury **11:05** Mocni w Wierze **11:35** Słowo życia **11:40** Ma się rozumieć **11:50** Św. na każdy dzień **12:00** Anioł Pański **12:03** Inf. dnia **12:20** Św. Józef. **13:20** Nuty nadziei **13:30** Msza święta **14:30** Kazania wielkopostne kard. Raniero Cantalamessa OFM **15:00** Siła modlitwy **15:50** Ma się rozumieć **16:00** Inf. dnia **16:10** Jestem mamą **16:40** Zdrowie z Bożej Apteki **16:55** Życie wg. św. Jana Pawła II **17:10** Prosto o gosp. **17:30** Zostań Żołnierzem RP **17:55** Poczet Wlk. Polaków **18:00** Anioł Pański **18:05** Inf. dnia **18:15** Rozmowy niedok. **19:25** 40 dni z Janem Pawłem II **19:30** Każdy maluch to potrafi **19:45** Modlitwa z tel. udziałem dzieci

eprasa.pl 882eb2e9e1

ŚRODA • 20 marca

TVP 1

04:50 Klan - telenowela
05:20 Dziedzictwo - serial
06:10 Złoty chłopak - serial obycz.
07:00 Transmisja Mszy Świętej
07:30 Zrujnowani odbudowani
08:00 Wydział kryminalny Kitzbühel - serial krym.
08:50 Ranczo - serial obyczajowy
09:45 Komisarz Alex - serial krym.
10:45 Ojciec Mateusz - serial
11:35 Korona królów. Jagiellonowie - serial
12:10 Agrobiznes; Agropogoda
12:35 Rok w ogrodzie Extra
12:55 Opowieści śródziemnomorskiego lasu - Ukryci mieszkańcy Sierra Morena - dok., Hiszp., 2019
14:00 Złoty chłopak - serial obycz.
14:55 Jaka to melodia?
15:35 Gra słów. Krzyżówka -
16:05 Dziedzictwo - serial
17:00 Teleexpress; Pogoda
17:20 Jaka to melodia?

17:55 Klan - telenowela
18:25 Leśniczówka - serial obycz.
19:00 Jeden z dziesięciu - telet.
19:30 Program inform. 19.30
19:55 Gość 19.30
20:05 Pogoda; Sport
20:15 Reporterzy - magazyn
20:30 Korona królów. Jagiellonowie - serial
21:10 Pozdrowienia z Paryża - akcja, Franc., 2010
22:50 Chirurdzy - Chirurgia plastyczna - dok., 2023
23:50 Operacja Delta Force - akcja, USA, RPA, Niderl., 1996
01:35 80 milionów - sens., Polska, 2011
03:35 Czarne żniwa - Ginzburg - serial kostiumowy, Ukraina, 2019
04:30 Notacje - dokument

TVP 2

04:35 Na dobre i na złe - serial
05:35 M jak miłość - serial, 2020
06:25 Pisarze pochodzenia żydowskiego w literaturze polskiej
06:55 Rodzinka.pl - serial kom.
07:30 Pytanie na śniadanie - w tym: Pogoda Flesz
11:05 Przepis dnia
11:15 Zrujnowani odbudowani
11:50 Dla niesłyszących - Barwy szczęścia - serial obycz., 2023
12:30 Koło fortuny - teleturniej
13:15 Akacjowa 38 - serial kostiumowy
14:05 Va Banque - teleturniej
14:35 Na sygnale - serial fabularyzowany
15:05 M jak miłość - serial, 2024
16:00 Koło fortuny - teleturniej
16:35 Familiada - teleturniej
17:15 Zakazany owoc - serial obyczajowy, Turcja, 2020

18:10 Va Banque - teleturniej
18:45 Akacjowa 38 - serial kostiumowy
19:35 Barwy szczęścia - serial obyczajowy, 2023
20:00 Przepis dnia
20:10 Barwy szczęścia - serial obyczajowy, 2023
20:45 Przepis dnia
20:55 Na dobre i na złe - serial
21:55 Na sygnale - serial fabularyzowany
22:30 Panorama
23:10 Stulecie Winnych - serial
24:00 Do domu po miłość - obycz., USA, 2019
01:35 Tajemnice rodu Valentów - serial obycz.
02:45 Chirurgia prenatalna - dok., Wlk. Bryt., 2020
03:45 Ludzie i bogowie - Duet - serial, 2020

TVN

05:35 Uwaga! - program interw.
05:50 Ukryta prawda - program obyczajowy
06:50 Kuchenne rewolucje - program kulinarno-rozrywkowy
07:45 Dzień Dobry TVN - magazyn
11:30 Kuchenne rewolucje - program kulinarno-rozrywkowy
12:35 Ukryta prawda - program obyczajowy
14:40 Szpital - program obycz.
15:45 Doradca smaku - program kulinarny
15:50 Kuchenne rewolucje - program kulinarno-rozrywkowy
16:55 Ukryta prawda
18:00 Detektywi - program krym.
19:00 Fakty
19:40 Sport; Pogoda
19:55 Uwaga! - program interw.
20:10 Doradca smaku - program kulinarny

20:15 Na Wspólnej - serial obyczajowy, Polska
20:55 Milionerzy - program rozrywkowy
21:35 The Traitors. Zdrajcy - reality-show
23:10 Oszukać przeznaczenie III - horror, USA, Niemcy, 2006
01:00 Superwizjer
01:30 Dowody zbrodni - serial krym., USA
02:35 Szpital - program obycz.
03:25 Uwaga! - program interwencyjny
03:40 Nauka jazdy - reality show
04:10 Recepta na stary dom - program edukacyjny
04:35 Jak to jest zrobione? - serial popularnonaukowy
05:00 Kto was tak urządził - program poradnikowy

POLSAT

06:00 Nowy dzień z Polsat News
08:40 Malanowski i Partnerzy - Detektywi na zlecenie Joanny Wiwczarek obserwują jej syna, Pawła, który od pewnego czasu dziwnie zachowuje się, znika nocami.
09:40 Sekrety rodziny - program obyczajowy
10:40 Dlaczego ja? - serial paradokumentalny
11:40 Gliniarze - paradokument
12:50 Wydarzenia - program informacyjny
13:20 Interwencja - magazyn reporterów
13:40 Trudne sprawy - program obyczajowy
14:40 Dlaczego ja? - serial paradokumentalny
15:50 Wydarzenia - program informacyjny
16:10 Pogoda
16:15 Interwencja - magazyn reporterów

16:30 Na ratunek 112 - serial obyczajowy
17:00 Gliniarze - paradokument
18:00 Pierwsza miłość - serial obycz.
18:50 Wydarzenia - program informacyjny
19:25 Gość Wydarzeń - rozmowa dnia
19:45 Sport; Pogoda
20:05 Nasz Nowy Dom - program rozrywkowy
21:05 Chłopaki nie płaczą - kom. sensac., Polska, 2000 ●
23:10 Króliczek - kom., USA, 2008
01:30 Obłędny rycerz - kom., przyg., USA, 2001
04:05 Zjedz Alaskę - program podróżniczo-kulinarny
04:45 Disco Gramy - program muzyczny
05:25 Telezakupy TV Okazje

TVP Kultura

08:00 Muzyczne poranki
08:35 Wydarzenie aktualne
09:05 Pogranicze w ogniu - serial, Polska, 1988
10:10 Pokolenie - dram., Polska, 1954
11:50 Tamte lata, tamte dni - Kazimierz Kaczor - mag.
12:30 Mistrzowie muzyki filmowej - 1950s A New Dawn - dok., Wlk. Bryt., 2019
13:35 Dziwak? - interpretacje - dok., 2021
14:45 Dzieci słońca - dram., Iran, 2020
16:40 Pogranicze w ogniu - serial, 1991
17:55 Rzecz Polska - Meble dla Ignacego Mościckiego - dok., 2018
18:20 Którędy po sztukę - Aleksander Gierymski - magazyn
18:35 Fragonard - odcienie miłości - dok., Franc., 2015
19:40 Informacje kulturalne

20:00 Na wschód od Hollywood - Polegaj na mnie - dram., Wlk. Bryt., 2017. Poruszająca historia nastolatka, który wykrada ulubionego konia, aby ustrzec go przed oddaniem do rzeźni.
22:10 W 80 dni dookoła świata - serial przyg., Franc., Włochy, Niemcy, 2021
23:15 Jazz.pl - Big Band Śląski - koncert, 2023
01:15 Lekkie obyczaje - Chińczyk na wynos - obycz., Hiszp., 2011
03:00 Anthony Perkins, aktor niepokojący - dok., Franc., 2020
04:10 Teledyski
05:10 Afisz kulturalny ekstra
05:35 Jeszcze więcej kultury

TV Puls

06:00 Gliniarz i prokurator - McCabe bada sprawę śmierci przyjaciela, który zginął w katastrofie lotniczej.
08:00 Kobra - oddział specjalny - serial kryminalny
10:00 Zbuntowany anioł - serial obyczajowy
12:00 Miasteczka. Nie ufaj nikomu - 33-letnia Ewa mieszka z mężem Marcinem i synkiem Krzysiem w domu swoich teściów. Małżeństwo ledwo wiąże koniec z końcem
13:00 Lombard. Życie pod zastaw - paradokument fabularny
16:00 Miasteczka. Nie ufaj nikomu - serial paradokumentalny
18:00 Lombard. Życie pod zastaw - paradokument fabularny

20:00 Jestem zemstą - akcja, USA, 2016. Stanley Hill (John Travolta) i jego żona Vivian (Rebeca DeMornay) padają ofiarami napadu w podziemnym garażu. Vivian umiera na rękach męża. Stanley chce zemścić się na bandytach...
21:50 Czas rozliczenia - akcja, Kan., USA, 2019
00:00 Obserwator - thriller, USA, 2000
02:05 Dzielnica strachu - serial kryminalny
03:05 Lombard. Życie pod zastaw - paradokument fabularny
04:05 Taki jest świat - przegląd wydarzeń z całego globu.
05:00 Dzielnica strachu - serial kryminalny

TVN 7

05:00 Szkoła - Siódmoklasista Tomek Rudnicki szuka sposobu na zdobycie pieniędzy na nowy komputer. Uczeń postanawia sprzedawać intymnie zdjęcia starszej siostry.
06:55 Szpital - program obycz.
07:55 Ukryta prawda - program obyczajowy
11:00 Detektywi - program krym.
12:00 W-11 Wydział Śledczy - program kryminalny
12:45 Szpital - Dr Robert Szewczyk przyjmuje na oddział niemowlę, które spadło matce z przewijaka.
13:50 Sąd rodzinny - program sądowy
14:50 Sędzia Anna Maria Wesołowska - serial sądowy
16:55 Zapisane w gwiazdach - program paradokumentalny

17:55 Szpital - program obycz.
18:55 Ukryta prawda
20:00 Hotel Paradise - reality show
21:00 Czerwony kapitan - sens., Czechy, Polska, Słowacja, 2016. Po upadku komunizmu pozostało wiele nierozwiązanych spraw kryminalnych. W ręce Krauza (Maciej Stuhr) - ambitnego, młodego detektywa, wpada jedna z nich.
23:20 Kac Vegas III - kom., USA, 2013
01:25 Hotel Paradise - reality show
02:25 Medium z Long Island
03:00 NASA - archiwum tajemnic - dok., Wlk. Bryt.
03:50 Druga strona medalu

TV 4

06:00 Dlaczego ja? - serial paradok. **08:00** Nasz Nowy Dom - program rozrywkowy **09:00** Łowcy skarbów. Kto da więcej **10:00** Trudne sprawy - program obyczajowy **12:00** Policjantki i Policjanci **13:00** Gliniarze - serial paradok. **14:00** Na ratunek 112 - serial **15:00** Pomóż mi - serial fabularyz. **16:00** Policjantki i Policjanci **18:00** Łowcy skarbów. Kto da więcej **19:00** Policjantki i Policjanci **20:00** Sprawiedliwi - Wydział Krym. **21:00** Pamiętniki z wakacji **22:00** Love Island. Wyspa miłości **23:05** Król Skorpion 3: Walka o odkupienie - fantasy, przyg., USA, 2011 **01:20** STOP Drogówka **02:20** Interwencja - mag. report. **02:55** Śmierć na 1000 sposobów **03:25** Disco Polo Life **04:25** Top 10 - Lista Przebojów **05:30** Telezakupy TV Okazje

TV Trwam

09:30 Sanktuaria polskie **09:50** Św. na każdy dzień **10:00** Audiencja Ojca Św. Franciszka z Watykanu **11:00** Zagłada redemptorystów Woli **11:25** Jestem mamą **11:40** Prosto o gosp. **12:00** Anioł Pański **12:03** Inf. dnia **12:20** Polskie dziedzictwo **13:00** Obchody Narodowego Dnia Pamięci... **14:40** Sumienie Hioba - rzecz o ks. Bolesławie Stefańskim **15:50** Ma się rozumieć **16:00** Inf. dnia **16:10** Na zdrowie **16:30** Stanisław Kulon **17:00** Po stronie prawdy **17:55** Poczet Wlk. Polaków **18:00** Anioł Pański **18:05** Inf. dnia **18:15** Rozmowy niedok. **19:25** 40 dni z Janem Pawłem II **19:30** Opowieści z Księgi Cnót **20:00** Inf. dnia **20:20** Różaniec **20:50** Myśląc Ojczyzna **21:00** Apel Jasnog. **21:20** Inf. dnia **21:40** Polski Punkt Widzenia **22:00** Życia nie można zmarnować

CZWARTEK • 21 marca

TVP 1

04:45 Klan - telenowela
05:15 Dziedzictwo - serial
06:05 Złoty chłopak - serial obycz.
07:00 Transmisja Mszy Świętej
07:30 Dobre historie - magazyn
08:00 Wydział kryminalny Kitzbühel - serial krym.,
08:50 Ranczo - serial obyczajowy
09:45 Komisarz Alex - serial krym.
10:45 Ojciec Mateusz - serial
11:35 Korona królów. Jagiellonowie. Taka historia - telenowela
12:10 Agrobiznes
12:30 Agropogoda - magazyn
12:35 Magazyn Rolniczy
12:55 Opowieści śródziemnomorskiego lasu - Opancerzony wojownik - dok., Hiszp., 2019
14:00 Złoty chłopak - serial obycz., Turcja, 2022
14:55 Jaka to melodia? - teleturniej muzyczny

15:35 Gra słów. Krzyżówka
16:05 Dziedzictwo - serial
17:00 Teleexpress; Pogoda
17:20 Jaka to melodia? - teleturniej muzyczny
17:55 Klan - telenowela
18:25 Leśniczówka - serial obycz.
19:00 Jeden z dziesięciu - telet.
19:30 Program inform. 19.30
19:55 Gość 19.30
20:05 Pogoda; Sport
20:15 Reporterzy - magazyn
20:25 Piłka nożna - Polska-Estonia
23:25 Tajemnice zamarzniętego jeziora - fab., USA, 2020
01:05 Drapieżnik - thriller, USA, 2007
03:00 Czarne żniwa - Twerdochlib - serial kostiumowy, Ukraina, 2019

TVP 2

04:30 Na dobre i na złe - serial obyczajowy
05:25 M jak miłość - serial obycz., Polska, 2020
06:20 Operacja zdrowie - magazyn medyczny, 2024
06:50 Rodzinka.pl - serial kom.
07:30 Pytanie na śniadanie - w tym: Pogoda Flesz
11:05 Przepis dnia
11:15 Wspólny dom - magazyn
11:50 Dla niesłyszących - Barwy szczęścia - serial obyczajowy, 2023
12:30 Koło fortuny - teleturniej
13:15 Akacjowa 38 - serial kostiumowy
14:05 Va Banque - teleturniej
14:35 Na sygnale - serial fabularyzowany
15:05 Górscy ratownicy - serial obyczajowy, Niemcy, 2021
16:00 Koło fortuny - teleturniej
16:35 Familiada - teleturniej

17:15 Zakazany owoc - serial obyczajowy, Turcja, 2020
18:10 Va Banque - teleturniej
18:45 Akacjowa 38 - serial
19:35 Barwy szczęścia - serial obyczajowy, 2023
20:00 Przepis dnia
20:10 Barwy szczęścia - serial obyczajowy, 2023
20:50 Postaw na milion
21:55 Na sygnale - serial fabularyzowany
22:30 Panorama
23:00 Erynie - Liczba mędrca - serial krym., 2021
23:50 Na przeklętej ziemi - dram., krym., Wlk. Bryt., Kan., USA, 2017 ●
01:50 Tajemnice rodu Valentów - serial obycz.
03:00 Uprowadzenie Agaty - obycz., Polska, 1993

TVN

05:35 Uwaga! - program interwencyjny
05:50 Ukryta prawda - program obyczajowy
06:50 Kuchenne rewolucje - program kulinarno-rozrywkowy
07:45 Dzień Dobry TVN - magazyn
11:30 Kuchenne rewolucje - program kulinarno-rozrywkowy
12:35 Ukryta prawda - program obyczajowy
14:40 Szpital - program obycz.
15:45 Doradca smaku - program kulinarny
15:50 Kuchenne rewolucje - program kulinarno-rozrywkowy
16:55 Ukryta prawda - program obyczajowy
18:00 Detektywi - program krym.
19:00 Fakty
19:35 Klara - relacja z premiery
19:40 Sport; Pogoda

19:55 Uwaga! - program interwencyjny
20:10 Doradca smaku - program kulinarny
20:15 Na Wspólnej - serial obyczajowy, Polska
20:55 Milionerzy - program rozrywkowy
21:35 Kuchenne rewolucje - program kulinarno-rozrywkowy
22:40 Na bank się uda - kom., Polska, 2019
00:45 Koniec świata, czyli kogel mogel IV - kom., Polska, 2021
02:50 Szpital - program obycz.
03:50 Uwaga! - program interw.
04:05 Nauka jazdy - reality show
04:30 Recepta na stary dom
04:55 Jak to jest zrobione? - serial popularnonaukowy

POLSAT

06:00 Nowy dzień z Polsat News
08:40 Malanowski i Partnerzy - Policja trafia na zbiorowy grób ofiar groźnego gangstera o pseudonimie Żwierz.
09:40 Sekrety rodziny - program obyczajowy
10:40 Dlaczego ja? - serial paradokumentalny
11:40 Gliniarze - paradokument
12:50 Wydarzenia - program informacyjny
13:20 Interwencja - magazyn reporterów
13:40 Trudne sprawy - program obyczajowy
14:40 Dlaczego ja? - serial paradokumentalny
15:50 Wydarzenia - program informacyjny
16:10 Pogoda
16:15 Interwencja - magazyn reporterów
16:30 Na ratunek 112 - serial obyczajowy

17:00 Gliniarze - serial paradokumentalny
18:00 Pierwsza miłość - serial obycz.
18:50 Wydarzenia - program informacyjny
19:15 Lepsza Polska - prog. publicystyczny
19:45 Sport
19:55 Pogoda
20:05 Nasz Nowy Dom - program rozrywkowy
21:10 Przyjaciółki - serial obycz.
22:10 Hanna - thriller, akcja, USA, Wlk. Bryt., Niemcy, 2011. 16-letnia Hanna posługuje się bronią lepiej od niejednego komandosa.
00:35 Świat według Kiepskich - serial komediowy
01:05 Zakończenie programu - przerwa techniczna

TVP Kultura

08:00 Muzyczne poranki
08:40 Informacje kulturalne
09:05 Pogranicze w ogniu - serial, 1991
10:15 Dzieci słońca - dram., Iran, 2020
12:05 Rzecz Polska - Meble dla Ignacego Mościckiego - dok., 2018
12:30 Którędy po sztukę - Aleksander Gierymski - magazyn
12:50 Fragonard - odcienie miłości - dok., Franc., 2015
14:00 Wszystkie role Stanisława Barei - dok., 2021
15:05 Miś - kom., Polska, 1980
17:10 Pogranicze w ogniu - serial, 1991
18:20 Tamte lata, tamte dni - Kazimierz Kaczor - magazyn
19:00 Legendy opery - Kiri Te Kanawa - dok., Wlk. Bryt., 2018

20:00 Czwartkowy klub filmowy - Trafikant - dram., Austria, Niemcy, 2018
22:05 Oficerowie - serial krym.
23:05 Na wschód od Hollywood - Polegaj na mnie - dram., Wlk. Bryt., 2017
01:20 Kino nocne - Rzeź - dram., kom., Franc., 2011. Niewinnie rozpoczęte spotkanie dwóch małżeństw, celem wyjaśnienia bójki ich dzieci, zyskuje niespodziewany przebieg...
02:55 Wspomnienia: Geneza „Obcego" - dok., Hiszp., 2019
04:40 Teledyski
05:25 Afisz kulturalny ekstra
05:45 Jeszcze więcej kultury

TV Puls

06:00 Gliniarz i prokurator - Jake Styles jest wkurzony, że sadystyczny morderca ciągle wymyka się policji...
08:00 Kobra - oddział specjalny - serial kryminalny
10:00 Zbuntowany anioł - serial obyczajowy
12:00 Miasteczka. Nie ufaj nikomu - Nieopodal gospodarstwa Kowalików wprowadza się para z miasta. Renata jest zafascynowana nowymi sąsiadami.
13:00 Lombard. Życie pod zastaw - 19-letnia maturzystka mieszka tylko z ojcem, jej matka zmarła. Kasia, bo tak ma na imię, nie umie dbać o siebie
16:00 Miasteczka. Nie ufaj nikomu - serial paradokumentalny
18:00 Lombard. Życie pod zastaw - paradokument

20:00 Taxi 3 - kom., Franc., 2003. Miasto zaatakowane zostaje przez gang jeżdżących na rolkach Świętych Mikołajów, którzy obrabiają kolejne banki. Taksówkarz Daniel wkracza do akcji.
21:45 Poznaj moich Spartan - kom., USA, 2008
23:15 Bad Boy - akcja, Polska, 2020
01:25 Dzielnica strachu - serial kryminalny
02:25 Lombard. Życie pod zastaw - paradokument fabularny
03:20 Menu na miarę - program kulinarny
04:05 Taki jest świat - przegląd wydarzeń z całego globu.
05:00 Menu na miarę - program kulinarny

TVN 7

05:00 Szkoła - Jagoda Grabowska z 3c liceum jest zaręczona z Antkiem Kusiem. Nastolatka myśli, że spędzi z nim resztę życia.
06:55 Szpital - program obycz.
07:55 Ukryta prawda - program obyczajowy
11:00 Detektywi - program krym.
12:00 W-11 Wydział Śledczy - program kryminalny
12:45 Szpital - program obycz.
13:50 Sąd rodzinny - program sądowy
14:50 Sędzia Anna Maria Wesołowska - serial sądowy
16:55 Zapisane w gwiazdach - program paradokumentalny
17:55 Szpital - program obycz.
18:55 Ukryta prawda - program obyczajowy
20:00 Hotel Paradise - reality show

21:00 Jak Boss - kom., USA, 2020. Dwie przyjaciółki, impulsywna Mia (Tiffany Haddish) i racjonalna, spokojna Mel (Rose Byrne), wspólnie zakładają firmę kosmetyczną. Między kobietami dochodzi do konfliktu gdy otrzymują propozycje sprzedaży znakomicie działającego przedsiębiorstwa.
22:50 Bridget Jones: W pogoni za rozumem - kom., Wlk. Bryt., USA, Franc., Niemcy, Irlandia, 2004
01:00 365 dni - film erotyczny, Polska, 2020
03:20 Hotel Paradise - reality show
04:05 Druga strona medalu - talk-show

TV 4

06:00 Dlaczego ja? - serial paradokumentalny **08:00** Nasz Nowy Dom - program rozrywkowy **09:00** Łowcy skarbów. Kto da więcej **10:00** Trudne sprawy - program obyczajowy **12:00** Policjantki i Policjanci
13:00 Gliniarze - serial paradokumentalny **14:00** Na ratunek 112 - serial obyczajowy **15:00** Pomóż mi - serial fabularyzowany **16:00** Policjantki i Policjanci **18:00** Łowcy skarbów. Kto da więcej **19:00** Policjantki i Policjanci
20:00 Sprawiedliwi - Wydział Kryminalny - serial policyjny **21:00** Pamiętniki z wakacji - serial obycz. **22:00** Love Island. Wyspa miłości - reality show **23:15** Laleczka Chucky: Następne pokolenie - horror, USA, Wlk. Bryt., Rumunia, 2004 **01:00** Przerwa techniczna

TV Trwam

09:00 Na zdrowie **09:20** Opowieści z Księgi Cnót **09:45** Św. na każdy dzień **10:00** Inf. dnia **10:15** Rozmowy niedok. **11:25** Myśląc Ojczyzna **11:35** Przyroda i ludzie **12:00** Anioł Pański **12:03** Inf. dnia **12:20** Wykłady z Kongresu „Katolicy a cielesność" **12:45** Przerwany posiłek **13:20** Przegląd Tyg. „Niedziela" **13:30** Msza św. **14:35** Matusia **15:35** Sekrety mnichów **15:50** Ma się rozumieć **16:00** Inf. dnia **16:10** Z wędką nad wodę **16:35** Kazania wielkopostne kard. Raniero Cantalamessa OFM **17:05** Akademia pro-life **17:30** Odpowiedzialni za Kościół **17:55** Poczet Wlk. Polaków **18:00** Anioł Pański **18:05** Inf. dnia **18:15** Rozmowy niedok. **19:25** 40 dni z Janem Pawłem II **19:30** Przyjaciele i bohaterowie **20:00** Inf. dnia **20:20** Różaniec **20:50** Głos Polski **21:00** Apel Jasnog. **21:20** Inf. dnia

eprasa.pl 882eb2e9e1

Zdradziły kobietom tajniki makijażu

Julia Madej oraz Julia Gontek to dwie młode, charyzmatyczne oraz uzdolnione dziewczyny, dla których praca jest również pasją. Poświęcają jej cały swój czas, szkoląc się i rozwijając. Śledziły swoją karierę w internecie, a ich znajomość rozpoczęła się od komentarzy w mediach społecznościowych. Tak od słowa do słowa narodził się pomysł stworzenia wspólnego wydarzenia.

STRZELIN

– Chciałyśmy pokazać kobietom, że samodzielne wykonanie makijażu nie jest takie trudne – mówi Julia Madej. – Można się tego nauczyć i w prosty sposób wykonać makijaż na samej sobie. Dlatego chciałam stworzyć duet z Julią Gontek. Ona ma zupełnie inny styl malowania niż ja oraz używa zupełnie innej techniki wykonywania makijażu. Chcemy pokazać kobietom dwa różne sposoby oraz dwie wersje makijażu - jeden biznesowy, delikatniejszy wykonany przez Julię, a drugi stworzony przeze mnie, bardziej wyrazisty, odważny i z pazurem dla kobiety dojrzałej i nie tylko.

Julia Gontek w trakcie wykonywania makijażu biznesowego

W czasie pokazu zostały przekazane cenne rady i omówione najczęstsze błędy wykonywane podczas makijażu. Mówiono także o tym, jak odpowiednio przygotować swoją cerę. Przedstawione zostały również produkty, na których makijażystki na co dzień pracują – te tańsze, i te droższe, więc każda uczestniczka znalazła coś dla siebie. *– Jestem bardzo wdzięczna za tak pozytywny odbiór, z jakim się spotkałyśmy* – dodaje Julia Gontek. *– Podczas planowania wydarzenia miałyśmy nadzieję, że przyjdzie chociaż z sześć osób, a tymczasem mamy dziś pełną salę. Jest aż trzydzieści kursantek i dodatkowo osoby, które są naszym wsparciem na co dzień. Jesteśmy naprawdę pozytywnie zaskoczone i mamy nadzieję, że odbędą się kolejne edycje, a także, że pojawią się nowe pomysły. Zainteresowanie pokazem przerosło nasze najśmielsze oczekiwania.*

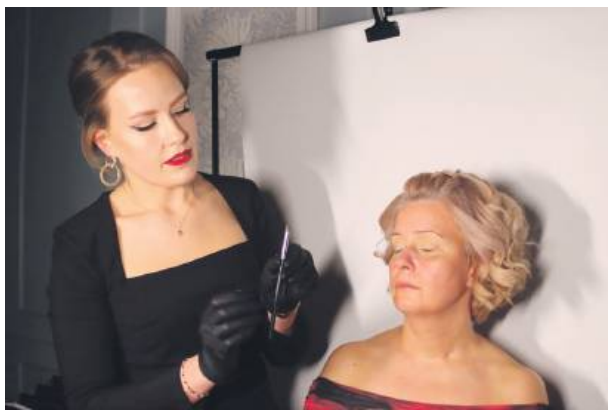

Julia Madej zaprezentowała makijaż wieczorowy dla kobiety dojrzałej

Makijażystki Julia Madej i Julia Gontek (z prawej)

W pokazie uczestniczyło około trzydzieści kursantek

Organizatorki zadbały o najmniejszy szczegół i dobrą atmosferę. Każda uczestniczka otrzymała gift-bag (paczkę z upominkiem) oraz certyfikat ukończenia szkolenia. Dla każdego był przygotowany słodki poczęstunek: kawa, herbata, a dla chętnych – lampka wina.

Wiktoria Śliwińska

eprasa.pl 882eb2e9e1

Dzień Kobiet i Mężczyzn w Przewornie

W sobotę, 9 marca, w Gminnym Ośrodku Kultury w Przewornie mieszkańcy świętowali Dzień Kobiet i Mężczyzn. Imprezę uświetnił pokaz tańca, skecze i występ zespołu ludowego Przewornianie.

PRZEWORNO

Po przywitaniu zaproszonych gości Maria Urbańczyk z rady sołeckiej przedstawiła „Portret kobiety", a sołtys Ludwik Hrycak genezę powstania Dnia Mężczyzny. Następnie Grażyna Skoczylas i Maria Urbańczyk zaprezentowały skecz, po którym odbył się pokaz tańca towarzyskiego. Na parkiecie pojawiło się aż dziesięć par ze szkoły tańca „Actan" z Ziębic. – *Chciałbym bardzo podziękować pani Marzenie Brzezińskiej za występ tancerzy* – podkreśla sołtys Przeworna Ludwik Hrycak. – *Pokaz był możliwy dzięki jej staraniom. Mam nadzieję, że również w przyszłym roku uda się zaprezentować pokaz tańca.*

Po tych fantastycznych występach na scenie pojawił się zespół Przewornianie, który bawił widownię nie tylko śpiewem, ale także skeczami. Na scenie również zaprezentowała się Marianna Mikła, czytając skecze i żarty.

– *Jako sołtys cieszę się, że taka impreza się odbyła* – mówi Ludwik Hrycak. – *Z roku na rok jest coraz więcej ludzi. Za pomoc w organizacji Dnia Kobiet i Mężczyzn pragnę podziękować członkom rady sołeckiej, pani dyrektor i pracownikom GOK oraz prowadzącemu imprezę Bartoszowi Jenczelewskiemu. Wszystkim za wszystko bardzo dziękuję.*

– *Podziękowania należą się także zespołowi Przewornianie* – dodaje Maria Urbańczyk z rady sołeckiej. – *Jak zawsze są bardzo zaangażowani. Nie tylko śpiewają, ale także przygotowali skecze.*

– *Również mnie cieszy to, że tak licznie przybyli na naszą imprezę mieszkańcy* – powiedziała Krystyna Gałuszka z rady sołeckiej.

Podczas imprezy zaprezentowana została wystawa rękodzielnictwa. Prace wykonali: Józefa Wieczorek, Leonarda Pasoń, Danuta Maciejewska, Ewelina Jenczelewska i Paweł Sikora. – *Wystawa cieszyła się dużym zainteresowaniem* – mówi Ewelina Jenczelewska, p.o. dyrektora GOK. – *Mieszkańcy mogli zobaczyć, co tworzą nasi lokalni artyści.*

Dzień Kobiet i Mężczyzn w GOK przebiegał na wesoło. Następna tego typu impreza, tym razem z okazji Dnia Matki i Ojca, odbędzie się w maju.

Wojciech Cerkowniak

Na scenie zaprezentowała się również Marianna Mikła, czytając skecze i żarty

Na scenie wystąpił zespół Przewornianie

Mieszkańcy bawili się znakomicie

Sołtys Ludwik Hrycak (z lewej) wręczył tancerzom słodkie upominki

Członkowie zespołu Przewornianie bawili widownię również skeczami

Zabawa była przednia

Podczas występów na akordeonie grał Mariusz Michułka, kierownik muzyczny zespołu Przewornianie

Taniec w wykonaniu rodzeństwa - Zofii i Jerzego Siwek

eprasa.pl 882eb2e9e1

Chuligani wyrzucają przedmioty z okna

Ludzie boją się tu mieszkać

Kłopot mają mieszkańcy budynku przy ulicy Strzelińskiej w Wiązowie. Kilka dni temu z opuszczonego budynku, sąsiadującego z ich posesją, nieznani sprawcy wyrzucili pachołek drogowy. Przedmiot spadł na podwórko razem z potłuczoną szybą. Na miejsce wezwano policję. Sprawców nie odnaleziono.

STRZELIN

Do zdarzenia doszło w sobotę, 2 marca, około godziny 18.00. Nieznany sprawca bądź sprawcy wyrzucili z czwartego piętra gumowy pachołek, który spadł na podwórko. Szkła posypały się również na chodnik od strony ulicy Pocztowej. Huk usłyszeli mieszkańcy domu przy ul. Strzelińskiej, którzy wyszli sprawdzić, co się stało.

– *Usłyszeliśmy hałas. Na podwórku przy śmietnikach zobaczyliśmy pachołek używany podczas prac drogowych i mnóstwo rozbitego szkła. Zrobiłem kilka zdjęć wyrzuconych przedmiotów. To nie pierwsza taka sytuacja* – mówi Sylwester Komorowski, jeden z mieszkańców.

Niektórzy sąsiedzi twierdzą, że wcześniej z przylegającego budynku było słychać hałasy, przypominające cięcie metalu. Nikt tego nie sprawdził, bo na teren obiektu nie wolno wchodzić. Ludzie boją się, że kiedyś pustostan się zawali.

- *Po incydencie pozbieraliśmy fragmenty szkła z ulicy i chodnika. Szczęście, że nikt wówczas nie przechodził. Zadzwoniliśmy pod numer alarmowy 112. Po chwili na miejscu zjawili się funkcjonariusze policji, którzy sprawdzili teren, ale sprawców już nie było* – relacjonuje pani Dorota z ulicy Pocztowej.

Zaraz po incydencie zrobiłem zdjęcia – pokazuje Sylwester Komorowski

Nieznani sprawcy wyrzucili z piętra gumowy pachołek. – Dobrze, że nikt nie przechodził – mówi pani Dorota

Prywatna własność po polsku

Zdarzenie potwierdza Piotr Sołtysiak, oficer prasowy Komendy Powiatowej Policji w Strzelinie. Funkcjonariusz tłumaczy, że właściciel dawno temu porzucił budynek i nie odbiera żadnej korespondencji.

– *Kiedy patrol przyjechał na miejsce, nie stwierdził żadnego zagrożenia. Policjanci obeszli teren, jednak nic złego się nie działo. Obok nieczynnego pustostanu jest wydeptana ścieżka i ludzie chodzą tamtędy na własne ryzyko* – informuje Piotr Sołtysiak.

Parę dni po zdarzeniu pani Dorota zgłosiła sprawę burmistrzowi Jerzemu Krochmalnemu. Włodarz Wiązowa poinformował nas, że sprawę budynku zna policja, nadzór budowlany i inne służby. Urzędnicy zrobili wszystko, co do nich należy. Jednak gmina nie może ingerować w prywatną własność.

Śmieci przy pustostanie przybywa. Właściciel prawdopodobnie przebywa za granicą i nic sobie nie robi z urzędniczych nakazów. – *Nie wiadomo, co począć w takiej sytuacji* – rozkłada ręce jeden z mieszkańców.

Mieszkańcy apelują do właściciela

To nie pierwszy incydent w tym miejscu. O latających cegłach, szybach i rolkach papy, które podczas wichury wylądowały na ulicy, pisaliśmy w sierpniu. Z budynku odpadają też fragmenty elewacji. Jeszcze latem wokół bloku rosły dzikie chaszcze, ale niedawno służby miejskie zrobiły przecinkę. Dlaczego obiekt stoi pusty? Przypomnijmy. Pod koniec lat 90. państwowe przedsiębiorstwo Dolbut (oddział w Oleśnicy) chciało uruchomić zakład produkcji butów. Niestety, firma nie wytrzymała konkurencji i ogłosiła upadłość. Wcześniej podobny los spotkał Radomskie Zakłady Przemysłu Skórzanego Radoskór i inne renomowane w Peerelu przedsiębiorstwa. W budynku zamontowano już węzeł cieplny i elektrykę.

– *W hali przy Pocztowej miało pracować łącznie 160 osób. W 2000 roku w budynku były już szatnie i pomieszczenia socjalne. Przed upadłością Dolbut przestał płacić składki ZUS. Po upadku pojawili się nowi biznesmeni, którzy w tym miejscu chcieli otworzyć fabrykę karmy dla zwierząt* – kończy Jan Dębowicz, były pracownik, który mieszka przy ul. Strzelińskiej.

Nasz reporter z fragmentem potłuczonych szyb, które spadły na ulice

Mieszkańcy domu apelują do właściciela, aby się pojawił i zabezpieczył nieczynne hale. W miejscu, w którym spadają przedmioty, znajdują się śmietniki, obok chodzą zwierzęta i bawią się dzieci.

Jacek Bomersbach

Doświetlają przejścia dla pieszych

STRZELIN

Jak informuje burmistrz Dorota Pawnuk, zakończone zostało zadanie związane z wykonaniem dedykowanego oświetlenia sześciu przejść dla pieszych na terenie miasta. Chodzi o „zebrę" przy sklepie Dino na ul. Wrocławskiej i przy szpitalu, w pobliżu komendy na ul. Wolności, naprzeciwko cmentarza przy ul. Oławskiej, a także przy budynku byłego urzędu i szkoły specjalnej przy ul. Ząbkowickiej. Inwestycja kosztowała łącznie ok. 120 tys. zł, a wykonawcą była lokalna firma ZIE Mordko. – Złożyliśmy także wniosek do programu rządowego dedykowanego poprawie bezpieczeństwa na przejściach dla pieszych. Trudno jest pozyskać te środki, gdyż jest ich stosunkowo niewiele w porównaniu do potrzeb, ale planujemy kontynuować doświetlanie przejść dla pieszych – mówiła burmistrz Dorota Pawnuk podczas ostatniej sesji Rady Miejskiej Strzelina.

(MZ)

eprasa.pl 882eb2e9e1

Uwaga – cyfra w nawiasie, po ogłoszeniu, oznacza numer gazety w roku 2023, w której po raz pierwszy opublikowano jego treść. Każde ogłoszenie publikujemy w dwóch numerach gazety.

MOTORYZACJA SAMOCHODY MOTORY

sprzedam, kupię:

* Sprzedam Volkswagen Golf 5, 1,9 TDI, rok produkcji 2004r, kolor srebrny, cena do uzgodnienia, tel.601 084 206. (10-11)

* Sprzedam Volkswagen Golf 1,9, 2000r, napęd na 4- koła , do małego remontu, cena do uzgodnienia, tel. 713 949 627. (10-11)

* Sprzedam skuter- Piagio X8-125, stan bardzo dobry, zarejestrowany bez wkładu własnego, tel. 604 522 499 (10-11)

CZĘŚCI SAMOCHODOWE, PRZYCZEPY

* Sprzedam felgi aluminiowe Skoda Octavia II + opony letnie „15", stan bardzo dobry, cena 990zł, tel. 500 660 919 (9-10)

* Sprzedam felgi stalowe 5x112 + opony VW, Skoda, Audi „16", 4 szt, cena 150zł, tel. 500 660 919. (9-10)

* Sprzedam felgi stalowe 5x112 + opony VW, Skoda, Audi „15", 4 szt, cena 140zł, tel. 500 660 919. (9-10)

* Sprzedam Silnik elektryczny 230V, 0,7 kw, tel. 517 204 260. (9-10)

* Sprzedam Silnik elektryczny 380V, 1 kw, tel. 517 204 260. (9-10)

* Sprzedam Silnik elektryczny z kołnierzem 380V, 0,73 kw, tel. 517 204 260. (9-10)

* Sprzedam alternator 14/30 A25A AMC, tel. 517 204 260. (9-10)

SPRZĘT ROLNICZY
MASZYNY, CIĄGNIKI, PRZYCZEPY,
URZĄDZENIA ITP.
sprzedam, kupię:

* Sprzedam ciągnik Zator 9540 r, 1996, wąskie koła 14,9, 38, tel. 512 995 560. (10-41)

* Kupię stare pompy wtryskowe, Ursus - Zetor, obciążniki na koła, pługi, brony, kultywator, tel. 691 521 758 (49-18)

* Kupię ciągniki, przyczepy i maszyny rolnicze, tel. 602 811 423, 71 39 26 264 (do 54*)

* Sprzedam przyczepę „Piławkę" zarejestrowana, brony 5, kultywatory – 2szt oraz inny sprzęt, tel. 604 522 499. (10-11)

* Sprzedam maszyny rolnicze: ciągnik Ursus C 355, przyczepę, pług, brony, siewnik zbożowy, cyklop, kombajn do ziemniaków, Wiązów, tel. 504 242 032 (*)

BUDYNKI - LOKALE NIEMIEWSZKALNE

* Sprzedam budynek po byłym warsztacie samochodowym o pow. 50m2 z kanałem najazdowym, ze wszystkimi mediami, wraz z działką własnościową o pow. 382m2. Nieruchomość znajduje się w dobrej lokalizacji przy ul. Ząbkowickiej. Budynek jest ocieplony, możliwość adaptacji do innych celów, cena do negocjacji, tel. 663 638 247, 604 433 198, 694 002 027 (10-13)

NIERUCHOMOŚCI MIESZKANIA

sprzedam:

* Sprzedam mieszkanie dwupokojowe w Przeworsnie na osiedlu powierzchnia mieszkaniowa 41,2m2, w tym dwa pokoje, kuchnia łazienka przedpokój, do ceny mieszkania doliczany jest również garaż I piwnica, cena do negocjacji, tel. 516 729 644 (10-13)

* Sprzedam mieszkanie w bloku o. pow. 48,82 w Przewornie. Do mieszkania komórka lokatorska, piwnica, garaż, ogródek przydomowy, bez czynszowe. Sprzęt AGD, częściowo umeblowane, tel. 730 592 266. (9-10)

* Sprzedam mieszkanie w Strzelinie na ul. Dubois, 2 piętro, 67,15m2, 4 pokoje, kuchnia, łazienka, piwnica, strych, garaż, ogródek za domem. Cena 400 000zł. (5956zł/m2), tel. 668 815 248. (9-10)

* Sprzedam mieszkanie dwupokojowe 42m2 (do remontu), ogrzewanie gazowe, tel.695 622 327. (9-10)

* Sprzedam nowe mieszkanie z balkonem i roletami zewnętrznymi w Wiązowie, bez czynszowe, niezależne ogrzewanie na ekogroszek, w stanie deweloperskim, o powierzchni 61 m², bez prowizyjna pomoc w sprawie kredytu, cena 3000 zł/m², tel. 607 033 436 (49*)

MIESZKANIA

wynajem, kupno, zamiana:

* Wynajmę w Strzelinie mieszkanie 2- pokojowe w rynku, 39m2. Wyposażone. Blok 4- piętrowy. Cena 1600zł + opłaty eksploacyjne. Kaucja zwrotna 2000zł, tel. 608 453 233. (9-10)

* Wynajmę kawalerkę od zaraz, pokój, kuchnia, łazienka I przedpokój- 40m2, tel. 781 077 569. (9-10)

* Kupię mieszkanie w Wiązowie 40-70m2, w stanie dobrym lub do niewielkiego remontu, tel. 665 380 304 (*)

* Kupię lokal usługowy, tel. 666 855 484 (*)

* Kupię kawalerkę w Przewornie lub w Strzelinie, tel. 668 432 077 (*)

* Kupię mieszkanie 2- lub 3-pokojowe na osiedlu w Przewornie, tel.694 043 166 (*)

BUDYNKI - DOMY

* Kupię lokal usługowy, tel. 666 855 484 (do 54*)

* Sprzedam mały domek po Niemiecki znajdujący się nad stawem, 6ar działki, wszystkie media, ogrzewanie, latem dużo zieleni, choinki, iglaki I brzozy, odgrodzony. Podczas deszczowej pogody , staw jest zapełniony wodą. Cena 150 tyś,(Strużyna 35) tel. 793 563 326. (9-10)

* Sprzedam część budynku mieszkalnego w centrum Przeworna, ok. 160 m² + zabudowania gospodarcze i garaż, woda, c.o., nowa inst. elektryczna, atrakcyjna niska cena, tel. 668 780 953 (*)

GARAŻE

* Garaż do wynajęcia w Strzelinie, tel. 602 397 909 (6-31)

* Kupię garaż w Strzelinie, tel. 889 971 887 (51*)

GRUNTY, DZIAŁKI

* Sprzedam pole 19 ha w jednej działce, gmina Wiązów, tel. 798 975 681. (10-11)

* Sprzedam działkę budowlaną o pow. 10ar, w Gęsińcu na ul. Malowniczej, ładnie położona, piękne widoki, media na działce, cena 125tyś. tel. 600 720 233, 665 537 202 (10-11)

*Sprzedam działki budowlane o pw. 0,1153 ha I 0,1184 ha, położone w Gościęcicach, tel. 663 722 746. (9-12)

*Sprzedam działkę budowlaną 9,5 ara, wszystkie media, Gęsiniec wzgórze parkowe, droga dojazdowa, tel. 604 479 854 (9-17)

* Kupię lub wydzierżawię grunty rolne w gminie Strzelin, Borów, Kondratowice, tel. 783 579 035 (8-33)

*Sprzedam działkę budowlaną 12,79 Ara, uzbrojoną . Ul. Lawendowa w Gęsińcu, położona w bardzo atrakcyjnym miejscu, oznaczona słupkami , przy drodze asfaltowej łączącej od góry z Ul. Sosnową a Ul. Akacjową. 5min do centrum Strzelina. Droga asfaltowa oświetlona, droga wewnętrzna pod nadzorem gminy. Tel:506 426 971. (9-10)

* Sprzedam działkę budowlaną w Kuropatniku za kościołem, 30ar, tel. 722 393 876 (5-8)

* Kupię grunty, tel. 692 471 877 (*)

* Przyjmę w dzierżawę grunty orne na terenie Gminy Strzelin, Borów, Jordanów Śl., Kondratowice, Łagiewniki, tel. 603 197 699 (*)

* Sprzedam grunty w okolicach Piotrkowa Borowskiego. Łąki, pole i las, całość 1,86 ha, tel. 666 388 251 (*)

* Sprzedam 2 działki budowlane w centrum Przeworna o pow. 1180 m2 każda, cena 55 zł/m2, media w sąsiedztwie, tel. 604 584 702 lub 508 103 985 (*)

* Kupię grunty, tel. 692 471 877 (4*)

RÓŻNE

sprzedam, kupię:

* Sprzedam kurki I koguty liliputki, kaczki ozdobne, wały trybowe ciężkie cyklop, dmuchawę do zboża, siewnik do zboża 2,50m z dużym wsypem, tel. 71 394 30 57. (10-11)

* Sprzedam silnik elektryczny, sprawny- 10kw I grabiarkę konną, tel.604 522 499. (10-11)

* Sprzedam łóżko sypialniane 160x200, czarne z ekoskóry z materacem, stan bardzo dobry, tel. 600 882 546. (10-11)

* Sprzedam pszenice, siano, słoma w kostkach, króliki, kaczki, tel. 713 930 700. (10-11)

* Sprzedam siano w kostka mała, słoma kostka mała, tel. 500 452 816. (10-11)

* Sprzedam owies , tel. 713 934 143, 661 746 923. (10-11)

* Sprzedam używany stół rozkładany o wymiarach 80x120/160cm, wysokość 74cm, nogi białe, blat szary/laminat, stan bardzo dobry, cena 370zł, tel. 511 168 973. (10-11)

* Sprzedam budę dla psa średniej wielkości, ocieplona z kurtyna, stan bardzo dobry, cena 100zł, tel. 885 611 244. (10-11)

* Sprzedam kabinę prysznicową nową 90x90x16, półokrągłą z brodzikiem, szyba 6mm, zdobiona, cena 950zł, tel. 515 037 505. (10-11)

* Sprzedam pilę stołową na nogach do kafli, 60 cm na wódę, cena 400zł, tel. 695 543 397. (10-11)

* Sprzedam wkrętarkę Makitę 14,4, 2- baterie + ładowarka + kufer z bitami + wiertła, cena 250zł, tel. 695 543 397. (10-11)

* Sprzedam ziemniaki średnie rok po kwalifikacie „vinieta", tel. 601 619 501. (10-11)

* Sprzedam ziemniaki – sadzeniaki, odmiana „Jelli" żółta, b.smaczne, tel.507 557 800. (10-11)

* Kupię drewno opałowe twarde, dąb, jawor, jasion itp, pocięte w klocki 30-40cm, w ilości 3m3, wraz z transportem, tel. 695 626 086. (10-11)

* Sprzedam małą ręczną papę ogrodową marki,, Abisynka", w bardzo dobrym stanie, nie używana, tel. 695 626 086. (10-11)

* Sprzedam dmuchawę do zboża, tel. 695 626 086. (10-11)

* Kupię małą pilę 220V – może być samoróbka, tel. 695 626 086. (10-11)

* Sprzedam cyrkularkę do cięcia drewna na silę, produkcji Czeskiej,zamienię lub kupię za małą pilę 220V – może być samoróbka, tel. 695 626 086. (10-11)

* Sprzedam stal dwuteownik z rozbiórki 120m, 4x5,5m, 2x3m, drewno tartaczne, jesion 10m3 o średnicy od 40 – 60cm, długość pni 2,5m – 4,2m. Płuczka do warzyw, opryskiwacz Skotarek 12m, lejek, rozsiewacz nawozu, tel. 501 410 962. (10-11)

* Sprzedam drewno tartaczne, jesion, pnie o średnicy od 400 – 600mm, długość 2400mm – 4200mm, oraz paczkarkę do pakowania w rękaw siatkowy, tel. 501 410 962 (10-11)

* Sprzedam zamrażarkę Indesit, stan bardzo dobry, używana tylko 2- sezony, cena 750zł, tel. 667 510 066. (9-13)

* Sprzedam spawarkę transformatorową, stan bardzo dobry, cena 800zł, tel. 667 510 066. (9-10)

* Sprzedam pompę zatapialną do brudnej wody I szamba z rozdrabniaczem, nowa nieużywana, moc 1500w/300L/min H-18m, cena 650zł, kontakt po godz. 20, tel.782 461 094. (9-10)

* Sprzedam stół do Cyrkularki, tel. 517 204 260. (9-10)

* Sprzedam łańcuch Galla

eprasa.pl 882eb2e9e1

5/8 cala, tel. 517 204 260. (9-10)

* Sprzedam kurtkę skórzaną czarną na wzrost 175 rozmiar XL. Cena 500ZŁ (nowa), tel. 529 381 639. (9-10)

* Kupię szkło kolorowe z PRL-U, wazony, patery, owocarki, figurki porcelanowe, porcelanowe bombki choinkowe, antyki, Wiązów, tel. 504 242 032. (10-11)

* Sprzedam okna, witryny różne rozmiary, różne drzwi w dobrych cenach. tel.516 626 316. (8-10)

* Sprzedam drewno opałowe twarde dąb, jawor, jesion i gałęziówkę, tel. 609 139 104 (8 publikacji (6-13)

* Sprzedam gitary (kilka do wybory) elektryczne, akustyczne, tel. 501 315 295 (*)

* Sprzedam sprzęt narciarski, narty, buty, gogle, kijki, pokrowiec na narty, buty rozmiar 44 i 45, tel. 721 980 387 (*)

dokończenie ze str. 9

lekarz i o tym mówiliśmy na sesjach. Często były sytuacje że nie było żadnego lekarza na dyżurze przez cały dzień.

Czy mieszkańcy gminy Przeworno stracili na konflikcie na linii wójt – przewodniczący i radni? Myślę np. o farmie fotowoltaicznej w Jegłowej, która potencjalnie mogła przynieść kilkumilionowe wpływy do budżetu gminy. Państwo radni, powołując się na zdanie mieszkańców Jegłowej, nie wyrazili zgody na tę inwestycję, a przypomnę, że okoliczności związane ze spotkaniami wiejskimi były dość kontrowersyjne…

- Nie może Pani mówić, że były kontrowersyjne…

Były. Na pierwsze spotkanie przyszło niewiele osób, ale większość z nich wypowiadała się dość pozytywnie o tej inwestycji, na drugim była już spora reprezentacja radnych, kilkudziesięciu mieszkańców i zupełnie inne nastroje… Farma to przykład jednej z decyzji radnych. Wrócę do pytania, czy na konflikcie tym nie stracili mieszkańcy?

- Konfliktu między wójtem, a przewodniczącym nie było. Wiele razy mieliśmy inne spojrzenie na rozwój gminy. Wspólnie z radą i wójtem podejmowaliśmy decyzję, żeby rozbudowywać kanalizację, wodociągi, rozpocząłem lobbowanie za tymi projektami, udało się pozyskać środki. Kiedy wójt chciał rozwiązywać problemy mieszkańców, to współpracowaliśmy. Moim zdaniem obecny wójt mógłby zrobić jednak dużo więcej podczas swojej kadencji gdyby tylko chciał i dlatego właśnie kandyduję na wójta gminy Przeworno ponieważ uważam, że nasza gmina zasługuje na więcej.

Czyli nie było żadnego konfliktu?

- Nie było. Często mieliśmy podobne zdanie na tematy gminne. Wójt też miał swoje inicjatywy, za którymi głosowaliśmy, ale mieliśmy także odmienne zdania. Uważam, że wójt działał zbyt wolno. Podejmował niektóre decyzje zbyt długo, a można było to zrobić szybciej. Jeśli chodzi o farmę fotowoltaiczną, to nie można użyć takiego argumentu, jakiego użył wójt, że musimy tę uchwałę podjąć, bo „będzie w tarapatach". Tego nie rozumiem, zawsze na pierwszym miejscu stawialiśmy zdanie mieszkańców. To już było przy czwartym podejściu do uchwały. Wtedy mieliśmy mniejszą świadomość odnośnie tematu farmy, ale jeszcze większa farma powstanie w Jagielnicy (osada Mokrzyce), która wygeneruje jeszcze większe przychody. Przyjęliśmy to jednogłośnie, kiedy wójta w gminie nie było, był na urlopie. Nie było żadnego sprzeciwu i wychodzimy sumarycznie na plus.

Przy wydawaniu zgody na inwestycję w Jagielnicy nie mieli Państwo lub mieszkańcy żadnych wątpliwości, skoro farma ma być jeszcze większa niż w Jegłowej?

- Odbyły się konsultacje społeczne, nie było głosu sprzeciwu, nie było głosów o zebraniach wiejskich zgłaszanych przez mieszkańców czy sołtysa. Z tego co pamiętam przyjęliśmy tą uchwałę jednogłośnie. Gmina będzie miała bardzo duże wpływy, jeśli chodzi o podatki z tej inwestycji.

Proszę na zakończenie powiedzieć coś o sobie.

Mam 36 lat. Z gminą Przeworno jestem związany od dziecka. Tutaj się wychowałem, chodziłem do szkoły tutaj mieszkam razem z żoną. Mam wykształcenie wyższe ekonomiczne oraz ukończone studia podyplomowe z zarządzania projektami i zarządzania zasobami ludzkimi. Od 10 lat działam w gminnym samorządzie i po tym czasie oraz wielu spotkaniach z mieszkańcami wiem, co jest do zrobienia. Posiadam odpowiednie kompetencje, aby pełnić funkcję wójta. Uważam, że gmina potrzebuje świeżego podejścia do bieżących spraw. Jestem otwarty na współpracę ze wszystkimi, bo uważam, że gmina Przeworno zasługuje na dużo, dużo więcej.

Dziękuję za rozmowę.

Magdalena Ziółkowska

Oni chcieli żyć w wolnej Polsce...

PRZEWORNO

W niedzielę, 10 marca, w GOK w Przewornie w ramach nowo powstałego Klubu Piastowskiego „Myśląc – Polska", powołanego z inicjatywy ks. dr hab. Tomasza Błaszczyka, proboszcza parafii Najświętszej Marii Panny Królowej Polski w Przewornie, odbyła się druga prelekcja. W miesiącu, kiedy obchodziliśmy święto Żołnierzy Wyklętych, pojawił się przedstawiciel IPN dr Stanisław Bogaczewicz z wykładem pt. „Oni chcieli żyć w wolnej Polsce - Narodowy Dzień Żołnierzy Wyklętych".

Frekwencja dopisała. I nie ma się co dziwić, bo już po pierwszej prelekcji wiele osób zapowiadało swoją obecność na kolejnym spotkaniu.

Obszerną relację z wydarzenia opublikujemy w kolejnym wydaniu Słowa Regionu.

Wojciech Cerkowniak

Prelekcja skłaniała do głębokiej refleksji

Dr Stanisław Bogaczewicz z IPN Oddział we Wrocławiu

SŁOWO Regionu

KUPON OGŁOSZENIOWY

kupię | sprzedam | zamienię | wynajmę | dam pracę

Zaznacz tylko jedną z powyższych opcji - niepotrzebne skreśl

opis

Jak zamieścić ogłoszenie:

Ogłoszenia o treści reklamowej (sprzedaż produktów, świadczenie usług itp.) nie są przyjmowane na tym kuponie. W sprawie tego rodzaju ogłoszeń proszę dzwonić pod numer tel. 502 601 247

- Wszystkich zainteresowanych zamieszczeniem ogłoszenia w gazecie informujemy, że treść ogłoszenia przyjmowana jest na tym kuponie wyciętym z gazety (publikowana 2-krotnie nieodpłatnie) Ogłoszenia dostarczane nie na kuponie są płatne 4 złote (publikowane 1-krotnie). Dotyczy to tylko osób prywatnych, nie firm.
- Ogłoszenia zlecane przez podmioty gospodarcze, instytucje itp. - 6 zł netto. Osoby prywatne 4 zł
- Publikowane będą tylko te ogłoszenia, których tekst napisany będzie drukowanymi literami i w ramach jednego kuponu honorowany jest tylko jeden anons.
- Wszelkie informacje dotyczące publikacji ogłoszeń drobnych dostępne są pod numerem tel. 71/796-0-196.

eprasa.pl 882eb2e9e1

Są zmiany we władzach wędkarskiego stowarzyszenia

Sposób na unikających sprzątania

To było jedno z najważniejszych zebrań dla wędkarskiego świata związanego z dwoma zbiornikami w gminie Wiązów. Stowarzyszenie, zrzeszające blisko 300 wędkarzy, wybrało nowe władze.

WIĄZÓW

Zebranie sprawozdawczo-wyborcze Stowarzyszenia Wędkarskiego Nasza Woda odbyło się w minioną niedzielę, 10 marca, w sali widowiskowej Gminnej Biblioteki Publicznej w Wiązowie. Wzięło w nim udział 75 członków, czyli wyraźnie więcej niż na wcześniejszych zebraniach sprawozdawczych. Obrady otworzył prezes Jan Dobras, który poprosił zebranych, aby minutą ciszy uczcić pamięć trzech członków stowarzyszenia, którzy zmarli w minionym roku.

Następnie uczestnicy wybrali przewodniczącego zebrania, którym został Jan Dobras i sekretarza - Katarzynę Roćko. Prowadzący po kolei odczytywał program zebrania i kolejne sprawozdania, a uczestnicy jednogłośnie je zatwierdzali.

Nowo wybrane władze stowarzyszenia oraz burmistrz Wiązowa. Protokół odczytuje prezes Jan Dobras

Ciekawym dokumentem było sprawozdanie z działalności stowarzyszenia za rok 2023. Była w nim mowa o zarybieniach, wydarzeniach, zawodach wędkarskich i zakupach.

Na koniec 2023 roku aktywnych członków stowarzyszenia, czyli tych, którzy opłacili składkę, było 295; w tym 207 dorosłych, młodzieży 15-17 lat – 19 osób i dzieci do lat 14 – 69 osób.

W minionym roku zmienił się członek zarządu. Z funkcji skarbnika zrezygnował Rafał Kaczmarczyk, a w jego miejsce zarząd powołał, na zasadzie doboru, Józefa Gruszeckiego. W 2023 roku zawody wędkarskie dla dorosłych odbyły się w dniach: 13-14 maja, 12-13 sierpnia i 23-24 września. Zawody dla dzieci i młodzieży odbyły się: 28 maja i 3 września. Ponadto dla dzieci i młodzieży zorganizowano trzydniowy piknik w dniach 16-18 czerwca. Młodzieżowe imprezy były dofinansowane ze środków gminnych z programu Profilaktyki i Rozwiązywania Problemów Alkoholowych oraz Przeciwdziałania Narkomanii. Ze środków tych zakupione były dyplomy, statuetki, puchary i obiady dla uczestników pikniku.

Ponad 2 tony ryb

W minionym roku odbyło się kilka akcji zarybieniowych akwenów „cegielnia" i „czeczenia". 16 stycznia wpuszczono 360 kg karpia, 23 marca – karpia K2 kroczka - 200 kg, lina K2 kroczka – 200 kg. 2 czerwca do zbiorników trafił sandacz letni narybek – 12 tys. sztuk. 2 września 500 kg karpia, a 5 września kolejne 800 kg karpia i 22 kg szczupaka. 31 października lin kroczek 50 kg i sandacz o średniej wadze 0,1 kg. Łącznie do obu akwenów wpuszczono 2 177 kilogramów ryb oraz 12 tys. sztuk narybku sandacza. Prezes wspomniał o trzech akcjach sprzątania, które odbyły się w minionym roku.

Następnie sprawozdanie finansowe złożył skarbnik Józef Gruszecki. Składka ogólnostowarzyszeniowa wyniosła ponad 65 tys. zł, a wraz z innymi przychodami budżet stowarzyszenia wynosił ponad 82 tys. zł. W rozchodach najwięcej pochłonęło zarybianie, na które przeznaczono niemal 54 tys. zł. Zawody i piknik kosztowały ponad 10 tys. zł, z tego ponad połowę wpłacili sami uczestnicy zawodów, przez co budżet stowarzyszenia nie był w sposób szczególny obciążony. Były jeszcze zakupy sprzętu biurowego i wyposażenia związanego z imprezami plenerowymi. Ubiegłoroczne rozchody wyniosły nieco ponad 70 tys. zł. Pozostała kwota, która przeszła na obecny rok, to nieco ponad 12 tys. zł.

W dalszej części zebrania głos zabrał zaproszony gość, burmistrz Jerzy Krochmalny. Po przywitaniu podziękował władzom stowarzyszenia za współpracę. Mówił o historii powstawania stowarzyszenia na terenie gminy, o sprawach formalnych, które były z tym związane, o konflikcie z PZW, a także o przekazaniu stowarzyszeniu lokalu w miejscu dawnej „kuźni".

Jednogłośnie pożegnani i powołani

W kolejnym punkcie jednogłośnie udzielono absolutorium odchodzącemu zarządowi, a chwilę później odchodzący zarząd zgłosił chęć kandydowania na kolejną kadencję. Innych propozycji nie było. Jednogłośnie stary - nowy zarząd został wybrany przez uczestników. W skład zarządu weszli: prezes Jan Dobras, wiceprezes Marcin Grzęda, sekretarz Katarzyna Roćko, skarbnik Józef Gruszeck oraz gospodarze Roman Boczula, a w miejsce Jacka Janowicza, który zrezygnował, wszedł Paweł Dubaniowski.

W zebraniu uczestniczyło 75 członków stowarzyszenia

Dobras podziękował za wybór i przedstawił plan pracy na obecny rok. Zawody dla dzieci i młodzieży odbędą się: 26 maja i 8 września, a piknik w dniach 14-16 czerwca. Zawody dla dorosłych zaplanowane są na: 11 maja, 10 sierpnia i 21 września. Prezes mówił o planach zarybiania i naprawy drogi wokół akwenu „czeczenia" z użyciem kruszywa. Ważną informacją było to, że nad zbiornikiem w Kalinowej jest już zamontowany monitoring, który będzie poszerzany. Są też plany wyczyszczenia małego stawu na „czeczenii".

Podano także wysokość składek, które będą obowiązywały w przyszłym roku. Nowością jest rozdzielenie składki wpisowej – dla osób nowo wstępujących od składki odnawianej – dla osób, które z różnych powodów miały przerwę w opłacaniu składki rocznej.

Składka wpisowa (dla nowych członków) ma wynosić 350 zł. Składka odnowiona (dla osób z przerwą w składkach) 100 zł. Składka ogólnostowarzyszeniowa dla członka do 14 lat – 50 zł. Dla młodzieży od 15 do 18 lat – 100 zł. Składka dla dorosłych to 350 zł. Składka dla dorosłych uczestników zawodów wędkarskich – 50 zł. Składka porządkowa dla tych, którzy nie będą uczestniczyć w akcjach sprzątania, wynosi 100 zł.

Na dzień 10 marca składkę ogólnostowarzyszeniową za rok 2024 opłaciły 163 osoby.

Skandaliczne pomysły

Tematem, który pojawił się w trakcie dyskusji, jest skandaliczne zachowanie niektórych członków, którzy chcą wrzucać do zbiornika rozbite szkło, po to, aby przy zajmowanych przez nich stanowiskach, nikt nie wchodził do wody. Prezes Dobras zdecydowanie to potępił i podkreślił, że zajmowane stanowiska nie są niczyją własnością i każdy może z nich korzystać. Jedynie pierwszeństwo ma ten, ko się nimi opiekuje i w danym dniu jest nad wodą. Z sali padły głosy, aby osoby, które wrzucają szkło lub nie pozwalają, aby ktoś łowił na ich stanowiskach, wyrzucać ze stowarzyszenia.

Andrzej Kaczmarek zaproponował, aby osoby wybierające się na wędkowanie na inne niż swoje stanowisko kontaktowały się w tej sprawie z opiekunem danego stanowiska i ustalały z nim, czy w danym dniu będzie ono wolne i nie trzeba będzie się w trakcie wędkowania przenosić. Numery telefonów są dostępne u członków zarządu i jest możliwość takiego kontaktu.

Nieco o „kaolinie"

W zebraniu uczestniczył Rafał Celeszczuk, który zaangażowany jest w działalność nowo powstałego stowarzyszenia wędkarskiego na „kaolinie" w Wyszonowicach. Mówił, że chcą działać na wzór Stowarzyszenia Nasza Woda. Dodał, że od kilku dni trwają nabory nowych członków. Obecnie jest już 30 osób. Gmina Wiązów rozpoczęła prace związane z przygotowaniem drogi dojazdowej do akwenu. Członkowie posprzątali teren wokół zbiornika, a w niedzielę, 10 marca, do „kaoliny" wpuszczono 660 kg dużego karpia (w przedziale 1,5 do 3,5 kg). Lista członków jest otwarta i osoby chętne są mile widziane. W planach jest budowa miejsca rekreacyjnego i wycięcie nadmiernej ilości krzaków. Składka wpisowa wynosi 100 zł, a składka roczna – 300 zł.

Po tym punkcie zebranie zakończono.

Andrzej Kaczmarek

Rafał Celeszczuk mówił o nowo powstałym stowarzyszeniu na „kaolinie"

ul.Wrocławska 57 Strzelin
Auto-Szyby
Strzelin
•Sprzedaż •Montaż
•Naprawa
Tel: 662-565-316

EM SKUP ZŁOMU
EWA MIRGA
Aktualne ceny zawsze sprawdzisz na stronie www.skup-zlomu.com
Metali kolorowych
Akumulatorów
Makulatury
(obok Osadkowskiego) - Tel: 509-734-083
Oławska 49 - Strzelin

eprasa.pl 882eb2e9e1

„Najlepszym kosmetykiem dla kobiety jest radość życia" Rosalind Russell

Słodkie życie pań w gminie Borów

Czego potrzeba kobietom? Czy wino, wspaniałe jedzenie, piękna muzyka i dobre towarzystwo mogą rozwiązać wszystkie problemy? Przekonajcie się sami...

BORÓW

"La dolce vita"- "słodkie życie" to nie tylko tytuł filmu mistrza Felliniego, ale także prawdziwa kwintesencja włoskiego jestestwa - celebrowania codzienności, każdej najmniejszej chwili, wspólnie spędzonego czasu, pysznego jedzenia, dobrej muzyki i tej słonecznej strony życia.

Do świętowania "słodkiego życia" z okazji Dnia Kobiet zaprosili mieszkanki gminy Borów wójt Waldemar Grochowski oraz dyrektor biblioteki Katarzyna Majchrzycka. Kiedy wybrzmiały najserdeczniejsze życzenia, panie z lampką dobrego wina w dłoniach mogły wysłuchać wspaniałego koncertu Julii Szewczyk - aktorki, wokalistki oraz laureatki konkursu piosenki aktorskiej im. Jonasza Kofty w niezrównanym akompaniamencie gitarzysty i kompozytora Pawła Lisieckiego. Kiedy muzyczna podróż z GCKE w Borku Strzelińskim do słonecznej Italii, z przebojami takimi jak "Felicita", "Ti amo" czy „ Nel blu dipinto di blu" dobiegła końca, przyszedł czas na włoskie specjały. Koła gospodyń wiejskich z Brzozy, Jelenina, Ludowa Śląskiego i Zielenic przygotowały wspaniałe przekąski i desery, a nawet domową pizzę, kórej cudny zapach sprawił, że wszyscy poczuli się głodni. Dobra muzyka i jedzenie spowowdowały, że piękne kobiety chętnie pozowały do zdjęć na ściance ze śródziemnomorskimi widokami w tle. Niespieszne rozmowy, śmiech i to wspaniałe celebrowanie chwili było tym, czego było im w zabieganej codzienności potrzeba. Myślę, że wieczór włoski na długo zapisze się w pamięci wszytkich przybyłych pań.

Sabina Zawer

Wspaniali artyści we włoskim repertuarze

Gospodarze spotkania składają wszystkim paniom najserdeczniejsze życzenia

Poczęstunek został przygotowany przez koła gospodyń wiejskich

Ścianka z włoskim widokiem była oblegana

Piękne panie w muzycznej podróży do słonecznej Italii

eprasa.pl 882eb2e9e1

Mgła, mżawka, góry, błoto i ciemna noc...

46 km nocnej wędrówki

Ekstremalna Droga Krzyżowa to walka z własnymi słabościami. W tym roku wśród oficjalnych tras znalazła się także droga strzelińska. Przez jakie miejscowości prowadzi i dla kogo jest ta wędrówka? Zachęcamy do zapisów i do wyruszenia w drogę!

STRZELIN

W piątek, 22 marca, przez miejscowości naszego powiatu i nie tylko przejdzie Ekstremalna Droga Krzyżowa. Trasę stworzyli Ewa i Marcin Cybulscy z Chwałowic koło Jelcza-Laskowic. Jak to się stało, że małżeństwo wytyczyło trasę na naszym terenie? – *Kiedy przeglądaliśmy stronę EDK i dostępne trasy, zrodził się pomysł, że spróbujemy stworzyć nową* – opowiada pani Ewa. – *Mąż rzucił pomysł, patrząc na mapę, że w tym rejonie jest mało tras. Patronem Strzelina jest św. Michał Archanioł, do którego codziennie się modlę i to był kolejny znak, że jest to dobry wybór. Wypełniliśmy formularz zgłoszeniowy, otrzymaliśmy zgodę i zatwierdzenie rejonu Strzelin. Cały proces tworzenia projektu trwał tydzień i zostały uruchomione zapisy* – dodaje nasza rozmówczyni.

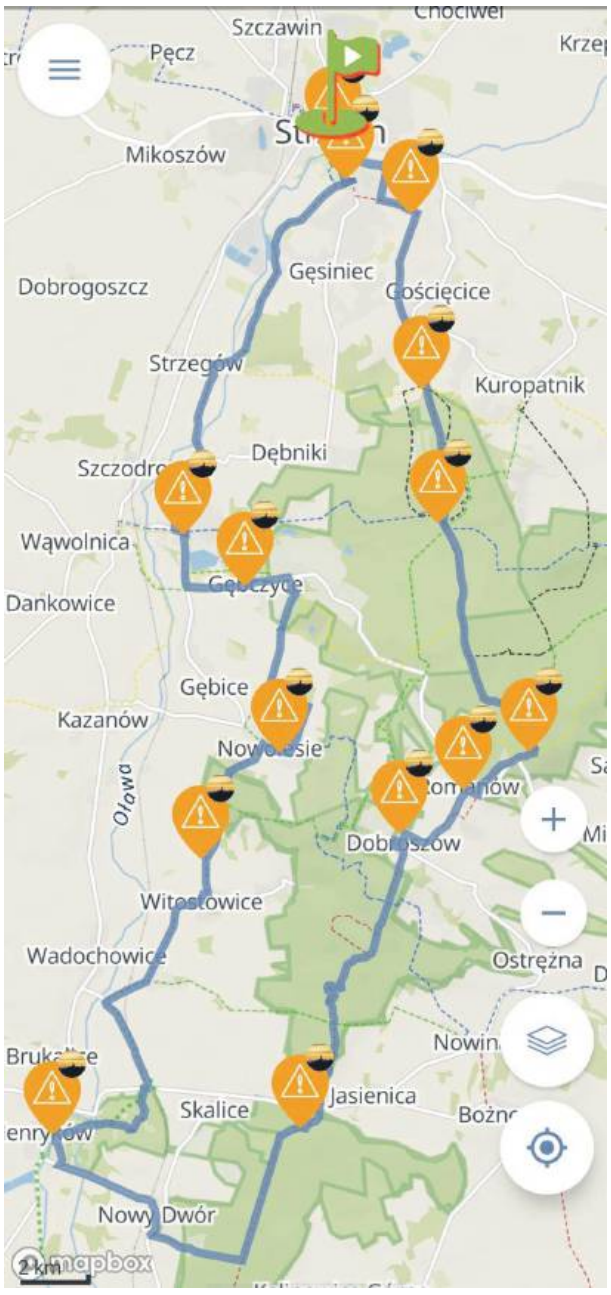

Trasa Ekstremalnej Drogi Krzyżowej, którą wytyczyli Ewa i Marcin Cybulscy

Na dwa tygodnie przed wydarzeniem, tj. już w poniedziałek, 11 marca, zapisały się 23 osoby. Zapisy wciąż trwają. Informacje można znaleźć w internecie i na Facebooku. Strzelińska trasa EDK to aż 46 km wędrówki. Wydarzenie rozpoczyna się Mszą św. o godzinie 18.00 w kościele pw. Podwyższenia Krzyża Świętego w Strzelinie, a trasa wiedzie przez Nowolesie, Biały Kościół, Henryków, Gromnik i z powrotem powrót do Strzelina. Wędrówka przebiega częściowo drogami utwardzonymi, polnymi, leśnymi, głównie szlakami turystycznymi. – *Możliwe jest przejście trasy w samotności, w parze czy mniejszej grupie. Zawsze w ciszy i skupieniu* – podkreśla pani Ewa.

A co należy zabrać na taką wędrówkę? – *Trzeba koniecznie przygotować prowiant na drogę: jedzenie, picie i wysokoenergetyczne przekąski* – wymienia nasza rozmówczyni. Należy wziąć także opis trasy lub urządzenie mobilne z aplikacją EDK. Ponadto – ciepłe, wygodne i wodoodporne ubranie i obuwie, naładowany telefon, latarkę – najlepiej czołową, podstawowe opatrunki, odblaski. Przed wędrówką należy zapoznać się z dokładnym przebiegiem wybranej trasy. – *Warto przygotować sobie własny drewniany krzyż, mieć kijki do wędrówek pieszych, np. do nordic walking i mapę obszaru, po którym przebiega trasa EDK* – mówi pani Ewa, która wraz z mężem po raz pierwszy przeszła trasę Ekstremalnej Drogi Krzyżowej w ubiegłym roku w Bielawie.

– *Ta noc była niesamowitym przeżyciem duchowym i nowym doświadczeniem. Mgła, mżawka, góry, błoto i ciemna noc wymagało ogromnej siły do przezwyciężenia tych warunków pogodowych oraz braku snu. Ekstremalną Drogę Krzyżową polecam osobom, które pragną coś zmienić w swoim życiu, które chcą spotkać się z Bogiem i wyrazić swoją miłość. Jeśli ktoś ma jakiekolwiek wątpliwości czy da radę, proszę wierzyć, że z Panem Bogiem można wszystko* – podsumowuje pani Ewa.

Magdalena Ziółkowska

Starosta w Borowie

Co pani Starosta robiła w Borowie? Jaki związek z tym mają stary cmentarz i George Clooney? Przeczytajcie sami.

BORÓW

W czwartkowe popołudnie, 7 marca, w bibliotece w Borowie odbyło się spotkanie z Małgorzatą Starostą - historykiem literatury, antropologiem kultury i pisarką doskonałych komediowych powieści kryminalnych. Pani Starosta odpowiadała na pytania dociekliwej bibliotekarki Magdaleny Krzeszowskiej. Dzięki temu wierni czytelnicy mogli dowiedzieć się, czy *alter ego* Jeremiego Organka, jednego z najbardziej lubianych bohaterów jej książek, to faktycznie znany aktor George Clooney, jak w zabawnych komediach opowiedzieć o ciekawych, choć trudnych losach dolnośląskich dworów i pałaców, czy babcia pisarki była szeptuchą i dlaczego nie jest do końca autorką jednej z książek, którą wydała pod swoim nazwiskiem. Kiedy pani Małgorzata przyznała, że szuka miejsca, w którym działaby się akcja kolejnej komedii kryminalnej, dyrektor biblioteki Katarzyna Majchrzycka zaproponowała borowski cmentarz, który widać z okien książnicy. Kto wie, może niedługo doczekamy się nowej fabuły z lokalnym akcentem? Spotkanie zakończyło się rozdawaniem autografów - również takiego z pozdrowieniami dla czytelników Słowa Regionu oraz wspólnymi zdjęciami. Książki gorąco polecam i mam nadzieję, że będziemy mogli znaleźć w nich kawałek bliskiej nam historii.

Spotkanie odbyło się w bibliotece w Borowie w ramach projektu „Rozczytana Aglomeracja"

Wierne czytelniczki z autorką

Autograf z pozdrowieniami dla Czytelników Słowa Regionu

Sabina Zawer

eprasa.pl 882eb2e9e1

Rozmowa z Dyrektorem Biura Związku Międzygminnego Ślęza-Oława Andrzejem Ćwiekiem.

NIE PRZEWIDUJEMY PODWYŻEK OPŁAT ZA ODPADY KOMUNALNE

Związek Międzygminny Ślęza-Oława pod kierownictwem **Dyrektora Biura – Andrzeja Ćwieka** zajmuje się kompleksową gospodarką odpadami komunalnymi w imieniu 7 gmin członkowskich: Borów, Ciepłowody, Czernica, Miasto Oława, Przeworno, Siechnice, Żórawina. Wspólnym systemem gospodarki odpadami komunalnymi objętych jest ok. 105 tys. mieszkańców oraz ponad 2 tys. firm. Okazuje się, że w skali kraju Związek Międzygminny Ślęza-Oława jest przodujący w zakresie szczelności systemu, m.in. posiada większą ilość osób objętych deklaracjami niż jest osób zameldowanych na terenie gmin członkowskich (tj. ok. 5 tys. więcej w deklaracjach w stosunku do meldunków), podczas gdy inne gminy/związki wykazują nawet o ok. 30% mniej osób objętych deklaracjami w stosunku do ilości osób zameldowanych.

Pomimo trudnych czasów - wojny na Ukrainie, inflacji, gwałtownego wzrostu cen paliw, energii, kosztów zagospodarowania odpadów, płacy minimalnej **Związek nie przewiduje podwyżek opłat za gospodarowanie odpadami komunalnymi. Pozostaną one na poziomie z roku 2022, tj. 34 zł/osoby w przypadku segregacji odpadów i 68 zł/osobę w przypadku niewypełniania obowiązku selektywnej zbiórki odpadów.** Stawki opłat obowiązujących na terenie Związku są już niższe niż w większości gmin. **Od stycznia 2024 roku znaczna część gmin podniosła stawki opłat, wiele gmin takie podwyżki planuje wprowadzić od II połowy br. i jak widać stawka w wysokości 40 zł/osoby stała się już standardem.**

Warto tutaj również podkreślić, że stawki w poszczególnych gminach należy analizować z uwzględnieniem jakości, ilości i zakresu usług – tj. ilości zbiórek objazdowych, rodzajów zbieranych w PSZOK odpadów, limitów w PSZOK i innych dodatkowych usług, a także pod względem dopłat z budżetu gmin. Gminy i związki gmin w podobnej lub wyższej opłacie często ograniczają częstotliwość odbioru odpadów, ilości przyjmowanych odpadów oraz zakres usług – np. brak zbiórek objazdowych, brak mPSZOK, limity oddawanych odpadów do PSZOK, dopłacają do systemu kosztem inwestycji własnych itp. Gminy członkowskie ZMSO nie dopłacają do budżetu Związku co oznacza, że system się samofinansuje. Mieszkańcy ZMSO w zamian za wnoszoną opłatę mają zapewniony szereg usług: odbiór odpadów sprzed posesji i ich zagospodarowanie, funkcjonowanie Punktu Selektywnej Zbiórki Odpadów (PSZOK) - wszystkie odpady bez limitu, organizację mobilnych mPSZOK - wszystkie odpady bez limitu, każdy mieszkaniec może korzystać z dowolnego mPSZOK na terenie całego Związku, taksówkę odpadową już w 3 gminach (Borów, Siechnice, Żórawina), odbiór przeterminowanych i zbędnych leków, odbiór i zagospodarowanie strzykawek i igieł, kampanie edukacyjno–informacyjne, a przede wszystkim odbiór odpadów z częstotliwością dopasowaną do potrzeb i rodzaju zabudowy (zwiększona częstotliwość odbioru), ulotki, plakaty, naklejki na pojemniki, darmową mobilną aplikację z harmonogramami odbioru odpadów, a także obsługę administracyjną systemu (to nie tylko koszty pracownicze, ale min. obsługa prawna, obsługa informatyczna, obsługa w zakresie ochrony danych osobowych (RODO), strona www, licencje programów, usługi telefoniczne i pocztowe, ochrona, ubezpieczenie, wynajem pomieszczeń, opłaty za media, sprzątanie oraz materiały biurowe).

Chcemy również w tym roku uruchomić e-BOK, czyli możliwość wglądu właściciela nieruchomości w swoje konto, weryfikację zobowiązań i możliwość płatności. Planujemy także w kolejnych latach rozszerzenie obszaru funkcjonowania „Taksówki Odpadowej" o kolejne gminy Związku. Należy podkreślić, że w ramach wnoszonej opłaty rozpoczęto dodatkowo wyposażanie cmentarzy w pojemniki na zużyte baterie oraz ustawianie pojemników na zbiórkę selektywną małych elektroodpadów. W dalszej perspektywie zamierzamy prowadzić także oddzielne zbiórki dużych elektroodpadów. I pamiętajmy, że mamy to wszystko w stawce 34 zł za osobę.

Dzieje się tak min. dzięki sprawnemu zarządzaniu kadry kierowniczej Biura, kierownictwu Zarządu, Przewodniczącemu Zgromadzenia Związku – **Waldemarowi Grochowskiemu Wójtowi Gminy Borów,** zaangażowaniu i profesjonalizmowi załogi Biura oraz coraz lepszej ściągalności opłat poprzez podejmowanie szeregu działań w zakresie uszczelnienia systemu.

Za sprawą podejmowanych inicjatyw Związek pozyskuje dane z nowych źródeł - posiada dostęp do bazy PESEL, otrzymuje okresowo od Gmin członkowskich informacje o nowych meldunkach, o powstałych nowych nieruchomościach, o zużyciu wody. Również takim narzędziem stała się Taksówka Odpadowa ponieważ pojedzie ona tylko do mieszkańca, który ma prawidłowo złożoną deklarację DO-1 i uregulowane płatności. Ponadto Biuro Związku działa na korzyść mieszkańca i prowadzona egzekucja jest ostatecznością. Dlatego wprowadzono tzw. „egzekucję miękką", która polega na informowaniu właściciela nieruchomości o zadłużeniu poprzez rozmowę telefoniczną, e-mail, sms, a dopiero gdy te elementy nie poskutkują to prowadzona jest egzekucja administracyjna - właściwa, czyli wysyłane jest upomnienie, a następnie wystawiany Tytuł wykonawczy kierowany do Urzędu Skarbowego, za które to elementy ponosi dodatkowe koszty „dłużnik" Związku (z własnej winy).

Związek stawia również na edukację poprzez naszą stronę internetową, facebook, mailing, aplikację mobilną, ulotki, plakaty, spotkania w szkołach, przedszkolach czy też bezpośredni kontakt z mieszkańcem podczas organizowanych przez Gminy festynach, dożynkach, itp.

Na koniec życzę czytelnikom stabilności i spokoju, a sobie i pracownikom Biura Związku kolejnych wyzwań i efektywnej pracy na rzecz mieszkańców i środowiska.

(TS)

Wielki Post świętem miłości

Co mają wspólnego Walentynki z Wielkim Postem? Czy miłość Ci wszystko wybaczy? Czy żeby kochać trzeba być gotowym na wyrzeczenia? Czy zakochani mają palmę, a swoje uczucia wyrażają, śpiewając?

BORÓW

W tym roku Wielki Post rozpoczęliśmy 14 lutego - w święto zakochanych. Choć mogłoby się to wydawać dość dziwne, to pomyślałam, że jest to dobre połączenie. Dlaczego? Bo najważniejsza w Wielkim Poście jest miłość. W różny sposób możemy się tej miłości uczuć i sobie o niej przypominać.

Sposoby przeżywania Wielkiego Postu

Nasze wyrzeczenia wielkopostne dotyczą pokarmów i napojów. Wielu z nas nie je słodyczy czy nie pije alkoholu, a ofiaruje ten czas w różnych intencjach. Staramy się być bardziej uważni na potrzeby innych, więcej czasu spędzać z rodziną, odwiedzać chorych, samotnych, wspomagać potrzebujących. Częściej odwiedzamy nasze kościoły, modlimy się, rozważamy tajemnice Męki Pańskiej, uczestnicząc chociażby w drodze krzyżowej. Takiej jak ta w niezwykłej muzycznej oprawie do którejw kościołach w Borku Strzelińskim, Borowie i Zielenicach zaprasza nas zespół Cantanti oraz chór Gaudete. Kultywujemy tradycje wielkopostne, wspominając wydarzenia z życia Pana Jezusa i symbolikę związaną z tym czasem, np. wspólnie tworząc palmy, jak to zrobili mieszkańcy sołectwa Borów.

Co w tym wszystkim jest najważniejsze?

To wszytko jest piękne, kiedy pamiętamy w tym czasie przede wszystkim o miłości: miłość Boga do nas; Boga, który ofiarował swojego Syna za nas, za wszystkie nasze grzechy, a miłość ta pokonała śmierć i dzięki wierzę w Chrystusa mamy udział w życiu wiecznym i miłość do siebie nawzajem, bo mamy naśladować Zbawiciela. Tak, żebyśmy o naszej rzeczywistości, nie tylko od święta, mogli opowiedzieć słowami *Hymnu do miłości - „Tak więc trwają wiara, nadzieja, miłość - te trzy: z nich zaś największa jest miłość."*

Sabina Zawer

Mieszkańcy Borowa wspólnie tworzą wielkanocne palmy. fot. P. Chorążewski

Niezwykła droga krzyżowa „Ślad losu" w Borku Strzelińskim. Wykonawcy zapraszają na jej przeżywanie również do kościołów w Zielenicach - 15 marca o 18.00 oraz w Borowie - 22 marca o 17.00. fot J. Karpińska

eprasa.pl 882eb2e9e1

Kasia spotkała się z kibicami w ich centrum

STRZELIN/

Katarzyna Musiałowska to młoda piłkarka ze Strzelina, która reprezentuje Śląsk Wrocław. Występuje w Centralnej Lidze Juniorek, a także w Ekstralidze kobiet. 5 marca nasza zawodniczka była gościem specjalnym podczas otwarcia nowego Centrum Kibiców Śląska Wrocław przy ul. Piłsudskiego 44 we Wrocławiu. Kasia reprezentowała Śląsk razem z trenerem Jackiem Magierą, zawodnikiem Martinem Konczkowskim oraz piłkarkami: Oliwią Krysman i Kingą Klimczak. Przedstawiciele WKS-u chętnie rozdawali autografy oraz pozowali do zdjęć z kibicami. Rzecz jasna najbardziej oblegany był trener, Jacek Magiera. Centrum Kibiców Śląska Wrocław to trzeci stacjonarny punkt, w którym fani mogą kupić klubowe produkty, ale pierwszy pełniący także funkcje społeczne i integracyjne. Nowy punkt na kibicowskiej mapie miasta otwarty jest od poniedziałku do piątku w godzinach 10.00-20.00, a w soboty 10.00-18.00.

Radosław Kwiatkowski

Katarzyna Musiałowska (z lewej) podczas otwarcia Centrum Kibiców Śląska Wrocław

Licealiści ze Strzelina na podium

STRZELIN/

W poniedziałek, 4 marca, w Oławie odbył się kolejny etap Licealiady Młodzieży w Halowej Piłce Nożnej. Powiat strzeliński reprezentowali uczniowie strzelińskiego liceum, którzy wcześniej przeszli eliminacje regionalne. W naszym zespole wystąpili m.in. zawodnicy pierwszej drużyny Strzelinianki, w tym Maciej Nowak oraz Bartosz Chytry. Uczniowie LO ze Strzelina przegrali dwa starcia: 0:1 z rówieśnikami z Bierutowa oraz 4:5 z kolegami z Oławy. Strzelińscy piłkarze pokonali 2:1 ekipę z Oleśnicy i ostatecznie zajęli trzecie miejsce. Wszystkie starcia były bardzo wyrównane, a nasza drużyna była bliska awansu do kolejnego etapu.

Radosław Kwiatkowski

Reprezentacja strzelińskiego liceum podczas zawodów w Oławie

Cisek dotarł do finału

STRZELIN/

W niedzielę, 3 marca, w Radkowie odbyły się ogólnopolskie halowe zawody łucznicze w kategorii juniora młodszego. Do rywalizacji przystąpił Maciej Cisek, który reprezentował klub Granit, działający przy Strzelińskim Centrum Sportowo-Edukacyjnym. Nasz łucznik dotarł aż do finału. Niestety, w walce o złoty medal przegrał z rywalem z klubu Talent. Ostatecznie Cisek stanął na drugim miejscu podium i odebrał zasłużony, srebrny medal.

Radosław Kwiatkowski

Maciej Cisek na drugim miejscu podium

Reprezentanci Wiązowa odznaczeni

WIĄZÓW

W czwartek, 29 lutego, w Wiązowie odbyło się spotkanie przedstawicieli klubów piłkarskich z powiatu strzelińskiego z reprezentantami Dolnośląskiego Związku Piłki Nożnej. DZPN reprezentowali prezes Andrzej Padewski oraz wiceprezes Łukasz Czajkowski. Podczas spotkania wręczono przedstawicielom Strzelinianki oraz Ślęzy Borów certyfikaty Polskiego Związku Piłki Nożnej. Dodatkowo prezes Andrzej Padewski wręczył odznaczenia osobom działającym na rzecz Świtezi. Złotą odznakę otrzymali skarbnik klubu z Wiązowa Jan Irza oraz burmistrz Jerzy Krochmalny. Dodatkowo srebrną odznakę otrzymała była prezes Świtezi Magdalena Krupa. O odznaczenia wnioskował Wacław Grabarczyk, obecny prezes klubu z Wiązowa.

Radosław Kwiatkowski

Przedstawiciele gminy Wiązów odebrali odznaczenia od prezesa DZPN Andrzeja Padewskiego (drugi od lewej)

KRAJOWY PLAN ODBUDOWY
Rzeczpospolita Polska
Sfinansowane przez Unię Europejską NextGenerationEU

Szanowni Państwo,
informuję, iż w Urzędzie Gminy w Kondratowicach, przy ul. Nowej 1 funkcjonuje:

Punkt Informacyjno-Konsultacyjny dotyczący programu „Czyste Powietrze",
który mieści się na II piętrze w budynku administracyjnym – w pokoju nr 21.

Godziny otwarcia punktu:
- w poniedziałki, wtorki, czwartki - w godz. od 7.30 do 15.30
- w środy - w godz. od 7.30 do 17.00
- w piątki - w godz. od 7.30 do 14.00

Możecie Państwo skorzystać również z konsultacji telefonicznej pod nr 71 39 27 699 lub e-mailowej: inwestycje@kondratowice.pl Informacje w sprawie programu udzielane są bezpłatnie. Serdecznie zapraszam.

eprasa.pl 882eb2e9e1

O wyniku zdecydowały ostatnie pojedynki

STRZELIN

W sobotę, 9 marca, tenisiści stołowi Granitu II Strzelin rozegrali kolejny mecz w ramach drugiej rundy czwartej ligi. Tym razem nasi pingpongiści podejmowali rezerwy Olimpii Żerniki Wrocławskie. Gospodarze wystąpili w składzie: Filip Muszyński, Andrzej Bald, Szymon Jurek i Sławomir Wnęk. Starcie rozpoczęło się od zwycięstwa strzelińskiego trenera Filipa Muszyńskiego. Po grach deblowych Olimpia objęła prowadzenie w meczu 4:2. Zwycięstwo zanotował strzeliński debel w składzie Andrzej Bald – Filip Muszyński. Granit ambitnie walczył i doprowadził do remisu 7:7. Gospodarze ponownie objęli prowadzenie po zwycięstwie Filipa Muszyńskiego. O losach meczu zadecydowały dwa ostatnie starcia. Lepsi okazali się rywale, którzy wygrali ostatecznie 10:8. Trzy gry indywidualne wygrał Filip Muszyński, a dwa zwycięstwa zanotował Andrzej Bald. Jednego rywala pokonał Szymon Jurek. Rezerwy Granitu zamykają tabelę czwartej ligi. Wkrótce kolejne pojedynki ligowe rozegrają tenisiści ze Strzelina, rywalizujący w trzeciej oraz siódmej lidze.

Radosław Kwiatkowski

Trener Filip Muszyński (z lewej) rozegrał dobre zawody, ale jego drużyna przegrała

Zalewska najlepsza w Polsce

STRZELIN/

Znakomitym akcentem zakończyło się 3. Grand Prix Polski Młodziczek i Młodzików w tenisie stołowym, które w dniach 1-3 marca rozegrano w Szczawnie-Zdroju. Wspaniale spisała się strzelińska pingpongistka, Julia Zalewska, która reprezentuje Granit Strzelin oraz KU AZS UE Wrocław. Nasza zawodniczka wygrała cały turniej i okazała się najlepszą młodziczką w Polsce! Julia w finale pokonała zdecydowaną faworytkę Łucję Kobosz z KTS-u Tarnobrzeg. Sobotnie zmagania w fazie grupowej Zalewska rozpoczęła od dwóch porażek i jednego zwycięstwa, co przełożyło się na konieczność gry w barażach o możliwość udziału w fazie pucharowej turnieju głównego. Jednak od tego momentu pochodząca ze Strzelina zawodniczka zaprezentowała rewelacyjną dyspozycję i wygrała kolejne sześć pojedynków. Nasz powiat w Szczawnie-Zdroju reprezentowała także Antonina Rogan, która zajęła miejsce w przedziale 53-56. Sam udział w imprezie tej rangi jest ogromnym osiągnięciem, a nasza zawodniczka zdobyła cenne doświadczenie.

Radosław Kwiatkowski

Julia Zalewska na najwyższym stopniu podium Grand Prix Polski

Poznaliśmy najpopularniejszych sportowców

STRZELIN

W czwartek, 29 lutego, w hotelu Scandic we Wrocławiu Gazeta Wrocławska przyznała wyróżnienia dla Najpopularniejszych Sportowców i Trenerów Roku na Dolnym Śląsku. Wydarzenie ma swoją długą tradycję. To jeden z najstarszych plebiscytów tego rodzaju w Polsce. Rok temu obchodził 70-lecie. 29 lutego nagrody odebrali sportowcy wybrani przez czytelników. Najwięcej nagród zgarnął Rafał Roch (wyciskanie sztangi leżąc) ze Stowarzyszenia Sportowego Hałas Team, który na scenie pojawił się aż trzykrotnie. Został najpopularniejszym sportowcem i trenerem z powiatu strzelińskiego, a także odbierał nagrodę dla najpopularniejszej drużyny w powiecie. W kategorii kobiet w naszym powiecie zwyciężyła młoda tenisistka stołowa Granitu Strzelin Julia Zalewska. Serdecznie gratulujemy!

Radosław Kwiatkowski

Najwięcej nagród zgarnął Rafał Roch z Hałas Team

eprasa.pl 882eb2e9e1

Sztangiści pamiętają o Małgorzacie

STRZELIN

6 lipca w Strzelińskim Ośrodku Kultury odbędzie się Memoriał Małgorzaty Hałas-Koralewskiej – zawody w wyciskaniu sztangi leżąc. Patronat honorowy nad wydarzeniem objęła burmistrz Dorota Pawnuk. Zawodnicy i zawodniczki rywalizować będą w wielu kategoriach z podziałem na płeć. Do rywalizacji licznie przystąpią także reprezentanci Stowarzyszenia Sportowego Hałas Team.

Małgorzata Hałas-Koralewska na stałe zapisała się w historii Strzelina

Małgorzata Hałas-Koralewska zmarła 10 lipca 2021 roku. Chorowała na chondrodystrofię - genetyczną chorobę, powodującą zaburzenie wzrostu i struktury chrząstek nasadowych w organizmie oraz niskorosłość. Od czasów szkolnych trenowała podnoszenie ciężarów i zapisała się w historii tej dyscypliny sportowej. W 2014 r. została wyróżniona w konkursie „Człowiek bez barier". Hałas-Koralewska była czołową zawodniczką w konkurencji wyciskania sztangi leżąc. To multimedalistka Mistrzostw Świata, Europy i Polski, która w swojej kolekcji ma kilka światowych rekordów. W 2016 roku zajęła czwarte miejsce na letniej Paraolimpiadzie w Rio de Janeiro, ale odnosiła także sukcesy w rywalizacji z pełnosprawnymi zawodniczkami, startując na całym świecie. W Dubaju zgarnęła Puchar Świata, w Moskwie świętowała Mistrzostwo Świata, a w Pabianicach zdobyła złoty medal Mistrzostw Europy – to tylko kilka z jej osiągnięć. Sport był wielką pasją Małgorzaty, ale znajdowała także czas na działalność społeczną i charytatywną. Z ogromnym uporem i wielkim zaangażowaniem pokonywała swoje własne ograniczenia, a klub Hałas Team, który założyła, stał się prawdziwą przystanią dla ludzi kochających sport i wysiłek fizyczny. Na zawody zawsze zabierała ze sobą flagę z herbem gminy Strzelin. Zapraszamy do udziału w memoriale oraz do dopingowania naszych sztangistów.

Radosław Kwiatkowski

Ogromne pieniądze na remont

STRZELIN/

Urząd Marszałkowski Województwa Dolnośląskiego przekaże aż 80 tysięcy złotych na gruntowną modernizację budynku klubowego Strzelinianki przy ul. Okrzei w Strzelinie. Zawodnicy będą mieli nowe szatnie wraz z zapleczem sanitarnym. – *Poprawa lokalnej infrastruktury sportowej stanowi fundament rozwoju sportu profesjonalnego. Zawsze powtarzam, że inwestycja w kulturę fizyczną to inwestycja w nasze zdrowie* – mówi Wojciech Bochnak, radny Sejmiku Województwa Dolnośląskiego. Kolejny obiekt w naszym powiecie został zmodernizowany. Na stadionie w Przeworno zainstalowano dwie lampy, oświetlające połowę boiska. Teraz gracze Ogniska oraz Młodzika będą mogli trenować także wieczorami. W realizację inwestycji włączył się urząd marszałkowski, LKS Gromnik oraz gmina Przeworno.

Na stadionie w Przewornie zmodernizowano oświetlenie

Radosław Kwiatkowski

Grali pod balonem

WIĄZÓW/

Młodzi piłkarze Świtezi Wiązów wzięli udział w turnieju Olympic Trophy we Wrocławiu. Rywalizacja odbyła się w kategorii skrzatów. Zawody miały miejsce na murawie, znajdującej się pod specjalnym balonem. Zawodnicy mieli fenomenalne warunki do gry oraz zabawy. Na etapie szkoleniowym piłkarze dopiero zdobywają umiejętności piłkarskie, a wynik jest sprawą drugorzędną. Klub z Wiązowa rywalizował z takimi klubami jak: Kolektyw Radwanice, Olympic Ołtaszyn, GEM Wrocław, Orzeł Jelcz-Laskowice, UKS Młode Wilki Kąty Wrocławskie. Wszyscy uczestnicy otrzymali pamiątkowe medale oraz dyplomy.

Drużyna Świtezi Wiązów podczas zawodów we Wrocławiu

Radosław Kwiatkowski

Co? Gdzie? Kiedy?

III liga tenisa stołowego, kolejka 14., 16 III:
Granit Strzelin – Płomień Makowice

IV liga tenisa stołowego, kolejka 14., 16 III:
Victoria II Jelcz-Laskowice – Granit II Strzelin

VII liga tenisa stołowego, kolejka 14., 16 III:
WKS II Syców - Granit III Strzelin

Amatorska Liga Siatkówki, kolejka 7., 17 III:
White Church Volley – Sunrise Beach Volleyball
OSP Prusy – Emeryci
Uzależnieni od Siatkówki – Demony
UKS Tygrysy - Vamoss

Klasa A, gr. III (opolska), kolejka 15., 17 III:
UKS Karnków – Atom Grądy

Klasa A, gr. IV, kolejka 16., 23-24 III:
Kolektyw Radwanice – LKS Brożec
Kwarcyt Jegłowa – Ludów Śląski
Strzelinianka Strzelin – Energetyk Siechnice

Radosław Kwiatkowski

eprasa.pl 882eb2e9e1

Świetne wyniki szachistów

STRZELIN

W czwartek, 7 marca, w sali konferencyjnej byłego urzędu przy ul. Ząbkowickiej w Strzelinie odbył się siódmy turniej Międzyszkolnej Ligi Szachowej Powiatu Strzelińskiego 2023/2024. Tradycyjnie dopisała wysoka frekwencja uczestników. Uczniowie rywalizowali w trzech kategoriach wiekowych: do lat 9, do lat 13 oraz do lat 20. Organizatorem zawodów była gmina Strzelin oraz Strzelińskie Centrum Sportowo-Edukacyjne. W najmłodszej kategorii wiekowej zwyciężyli Lena Fidelus ze strzelińskiej „czwórki" oraz Mikołaj Doniec z Kuropatnika. Srebrne medale odebrali: Julia Laszczyńska (PSP nr 3 Strzelin) i Dominik Dąbrowski (PSP Kuropatnik). Na najniższym stopniu podium stanęli Hanna Żal (PSP Kuropatnik) oraz Filip Węgrzyn (PSP nr 4 Strzelin). Kategorię do lat 13 chłopców zdominowali uczniowie strzelińskiej „czwórki": wygrał Piotr Woroniecki, a kolejne miejsca zajęli Dawid Grondys i Mateusz Trybuła. W kategorii dziewcząt dwie pierwsze lokaty przypadły uczennicom strzelińskiej „piątki". Złoty medal odebrała Liliana Kobel, a druga była Patrycja Kunysz. Trzecie miejsce wywalczyła Lena Janowska (PSP nr 4 Strzelin). W najstarszej kategorii wiekowej najlepsza okazała się Klara Heath z CKZiU Strzelin, która wyprzedziła swoją szkolną koleżankę, Milenę Teskowską. Trzecie miejsce na podium wywalczyła Oliwia Poczykowska z CKZiU z Ludowa Polskiego. Zwycięzcy zostali uhonorowani medalami, które wręczyli zastępca burmistrza Mariusz Kunysz, prezes Strzelińskiego Centrum Sportowo-Edukacyjne Tomasz Charowski oraz trener strzelińskiej sekcji szachowej Andrzej Sobolewski. Liga szachowa jest świetną formą przygotowań do VI memoriału szachowego im. Zbigniew Chomickiego, który odbędzie się 13 kwietnia w Strzelinie przy ul. Ząbkowickiej. Zapisy do turnieju potrwają do 10 kwietnia. Rywalizacja rozpocznie się o godz. 10.00.

Za nami już siódmy turniej Międzyszkolnej Ligi Szachowej

Najlepsze uczestniczki rywalizacji w kategorii do lat 13

Radosław Kwiatkowski

Drużga sparował w Anglii

STRZELIN/

Strzeliński pięściarz Mike Drużga przed zbliżającymi się Mistrzostwami Dolnego Śląska sparował w Anglii. Od 4 marca toczył twarde sparingi z rywalami znanymi z zawodowych ringów. Mike przebywał w klubie Leo's Gym w mieście Ware pod Londynem. Dodatkowo jeździł z trenerem do klubu Ben Davison Performance Centre, gdzie na co dzień trenuje znany pięściarz wagi ciężkiej, Anthony Joshua. Trener Ben Davison w przeszłości szkolił mistrza świata Tysona Furego. Drużga zdobył cenne doświadczenie w towarzyskiej, treningowej rywalizacji z czołowymi zawodnikami z Wielkiej Brytanii. Mike zrobił wrażenie na szkoleniowcach, którzy chwalili jego umiejętności. Drużga dostał kolejne zaproszenie na sparingi do Anglii. Nasz zawodnik 14 marca rozpoczyna Mistrzostwa Dolnego Śląska. Liczymy, że wywalczy kolejne medale dla Strzelina. Trzymamy kciuki!

Radosław Kwiatkowski

Mike Drużga (z lewej) w Anglii rywalizował z wymagającymi przeciwnikami

Poznaliśmy najlepszych tenisistów

STRZELIN

We wtorek, 5 marca, w sali sportowej Publicznej Szkoły Podstawowej nr 5 w Strzelinie rozegrane zostały Igrzyska Dzieci i Młodzieży Szkolnej w Tenisie Stołowym w ramach Kalendarza Szkolnego Związku Sportowego. Celem zawodów było wyłonienie najlepszych drużyn do dalszych rozgrywek na szczeblu strefowym. Organizatorem zawodów było Strzelińskie Centrum Sportowo-Edukacyjne przy współpracy ze strzelińską „piątką" oraz klubem TKS Granit Strzelin. To właśnie tenisiści tej drużyny zdominowali rozgrywki. Awans do kolejnego etapu uzyskały tylko najlepsze ekipy. W Igrzyskach Dzieci (rocznik 2011 i młodsi) najlepszy okazał się zespół Publicznej Szkoły Podstawowej nr 5 w Strzelinie. W zwycięskim zespole wystąpili Michał Nowakowski oraz Kajetan Budasz. Srebrne medale odebrali pingpongiści ze strzelińskiej „trójki": Hubert Dębowicz i Tymoteusz Mimochód. Na trzecim miejscu znalazła się druga ekipa PSP nr 3 ze Strzelina w składzie: Szymon Wójcikiewicz i Kacper Harhala. W kolejnym etapie Igrzysk w kategorii dziewcząt nasz powiat reprezentować będzie Publiczna Szkoła Podstawowa nr 3 ze Strzelina. Złote medale odebrały Julia Zalewska oraz Zuzanna Siuta. Julia jest czołową młodziczką w Polsce. W Igrzyskach Młodzieży (rocznik 2009-2010) wygrała Publiczna Szkoła Podstawowa w Kuropatniku. Opiekunem tego zespołu jest nauczyciel wychowania fizycznego Piotr Bereziuk, który od wielu lat reprezentuje strzeliński Granit. Zwycięski zespół stworzyli Antoni Piekarski oraz Hubert Papierz. Na drugim miejscu podium znalazła się ekipa ze strzelińskiej „piątki": Oskar Drózd i Jędrzej Hajduk.

Radosław Kwiatkowski

Julia Zalewska oraz Zuzanna Siuta odebrały złote medale

Michał Nowakowski oraz Kajetan Budasz zajęli pierwsze miejsce

NIEZALEŻNY TYGODNIK LOKALNY - SŁOWO REGIONU STRZELIŃSKIEGO

Wydawca: Agencja Reklamowo Wydawnicza - **SŁOWO REGIONU STRZELIŃSKIEGO s.c.**
SIEDZIBA REDAKCJI: 57-100 Strzelin, ul. Mickiewicza 8, tel./fax 71/796-0-196
www.sloworegionu.pl, e-mail: redakcja@sloworegionu.pl

Redakcja: Andrzej Kaczmarek - redaktor naczelny, Wojciech Cerkowniak - zast. redaktora naczelnego, Radosław Kwiatkowski (sport), Magdalena Ziółkowska, Jacek Bomersbach, Marta Dorczyńska

Współpraca: asp. Łukasz Porębski (oficer prasowy KPP w Strzelinie), mł. bryg. Jarosław Łuczak (PSP w Strzelinie), Katarzyna Olędzka, Dariusz Stępień,

Korekta: *Teresa Malczyk-Rozenek*
Grafika: *Katarzyna Kaczmarek*

DZIAŁ REKLAMY: Radosław Sych, 502 601 247, e-mail: reklama@sloworegionu.pl
Dystrybucja: tel. 692 48 77 64
Nakład: 3000 sztuk
Druk: Drukarnia Polska Presse Sp. z o.o., Sosnowiec
Materiałów niezamówionych redakcja nie zwraca. Zastrzegamy sobie prawo do skracania tekstów i zmiany tytułów. Redakcja nie ponosi odpowiedzialności za treść reklam i ogłoszeń.
(TS) *- tekst sponsorowany*

eprasa.pl 882eb2e9e1

Doświadczeni gracze wrócą do Strzelina?

POWIAT

W miniony weekend drużyny piłkarskie z powiatu strzelińskiego rozegrały kolejne mecze sparingowe w ramach przygotowań do drugiej części sezonu 2023/2024. W niedzielę, 10 marca, Strzelinianka przegrała mecz kontrolny z Sokołem Smolec 2:3. Bramki dla strzelińskiej ekipy zdobyli Paweł Olenkiewicz oraz Mariusz Hałas. Do Strzelinianki mogą wrócić doświadczeni gracze: Jarosław Wróblewski oraz Piotr Dubaniowski. Obaj ostatnio występowali w klasie B w barwach Orła Biały Kościół. Losy ich transferów nie są jednak przesądzone. Ze Strzelinem łączony jest także młody piłkarz z powiatu strzelińskiego Jakub Siwek, który ostatnio był graczem Galakticos Solna. W miniony weekend UKS Karnków 5:0 pokonał Gromnik Kuropatnik. Świetnie zaprezentował się zdobywca czterech goli Patryk Wiśniewski. Jedno trafienie dołożył Błażej Mazur. Po kilku sezonach przerwy do gry wraca Piotr Pieczonka, który ma wzmocnić klub z gminy Przeworno. Nowym graczem UKS-u może zostać również Miłosz Korzyński. To wychowanek Strzelinianki, który reprezentował wiele, lokalnych klubów m.in.: Ludów Śląski, MPC Pęcz, Czarnych Kondratowice. Tydzień wcześniej Gromnik przegrał z Piastem Jaźwina 2:7.

W niedzielę, 10 marca, w Chociwelu Zryw rozegrał sparing z Feniksem. Mecz zakończył się wynikiem 2:2. Obie bramki dla gości strzelił Dawid Moroz, a asysty zanotowali Michał Wiatrowski oraz Przemysław Kopera. Tydzień wcześniej Kwarcyt rozgromił 9:0 juniorów Strzelinianki. Po hat-tricku skompletowali Oskar Tomera oraz Michał Malinowski. 10 marca w Przewornie młodzi piłkarze Młodzika zremisowali 2:2 z Fundacją Młodzi Sportowcy Strzelin. Dwie bramki dla gospodarzy strzelił nowy zawodnik Filip Faber. W sobotę, 2 marca, trampkarze Świtezi pokonali 2:1 FMS, a dzień później młodzicy z Wiązowa przegrali 1:4 z Młodzikiem Przeworno.

Radosław Kwiatkowski

Miłosz Korzyński może wzmocnić UKS Karnków

Pierwsza przegrana Vamoss

W niedzielę, 10 marca, w sali sportowej przy ul. Staromiejskiej w Strzelinie rozegrano mecze 6. kolejki Amatorskiej Ligi Siatkówki organizowanej przez Strzelińskie Centrum Sportowo-Edukacyjne. W hicie kolejki zmierzyły się dwie ekipy z kompletami zwycięstw: Vamoss podejmowali Uzależnionych od Siatkówki. Siatkarze obu ekip doskonale się znają, a to starcie śmiało można było nazwać „meczem przyjaźni".

STRZELIN

Siatkarze Vamoss zaliczyli pierwszą przegraną w rozgrywkach. Lepsi okazali się zawodnicy Uzależnionych od Siatkówki, którzy mają na swoim koncie komplet sześciu zwycięstw. Spotkanie zakończyło się wynikiem 3:1. Uzależnieni przegrali pierwszego seta w tych rozgrywkach, ale pewnym krokiem zmierzają po zwycięstwo rundy zasadniczej. Takim samym wynikiem zakończył się mecz Demonów z drużyną Ochotniczej Straży Pożarnej z Prus. Druhowie, po dobrym starcie sezonu, tym razem ulegli rywalom 1:3. Komplet punktów na swoje konto dopisali siatkarze Sunrise Beach Volleyball, którzy okazali się lepsi od młodych graczy Tygrysów Strzelin. Starcie zakończyło się wynikiem 3:0. W najbardziej wyrównanym niedzielnym pojedynku Emeryci mierzyli się z White Church Volley. O zwycięstwie zadecydował piąty set. Nieznacznie lepsi okazali się siatkarze z Białego Kościoła. Ekipa White Church Volley znajduje się tuż za ligowym podium. Do końca pierwszej części Amatorskiej Ligi Siatkówki została już tylko jedna kolejka. Zakończenie rundy zasadniczej odbędzie się 17 marca.

Radosław Kwiatkowski

Młodzi siatkarze Tygrysów Strzelin

Tabela Amatorskiej Ligi Siatkówki:

(mecze, punkty, sety)

1. Uzależnieni od Siatkówki 6 18 18:1
2. Vamoss 6 15 16:5
3. Sunrise Beach Volleyball 6 11 13:9
4. White Church Volley 6 10 12:11
5. Demony 6 6 8:13
6. OSP Prusy 6 4 8:17
7. Emeryci 6 4 7:16
8. UKS Tygrysy 6 4 6:16

Wyniki 6. kolejki Amatorskiej Ligi Siatkówki, 10 III:

Vamoss – Uzależnieni od Siatkówki 1:3
Tygrysy Strzelin – Sunrise Beach Volleyball 0:3
Demony – OSP Prusy 3:1
Emeryci – White Church Volley 2:3

eprasa.pl 882eb2e9e1