Spółdzielnie mieszkaniowe protestują w sprawie podwyżek

Strona 5

tygodnik

9 XI 2024 r.
nr 45 (1261)
cena 3,50 zł
(w tym VAT 5%)

ISSN 1507-1049, INDEKS 325597

Obserwator Lokalny

Życia motocyklisty nie udało się uratować

Tuż po tragicznym wypadku w Latoszynie z pomocą ruszyli świadkowie zdarzenia. Szybko przybyli ratownicy, niestety, mężczyzna zmarł.
Do dramatycznych wydarzeń doszło też w Dobrkowie. Po jedną z uczestniczek wypadku przyleciał śmigłowiec, do szpitali trafiły w sumie trzy osoby.
Na naszych drogach staje się coraz mniej bezpiecznie, na co wpływ mogą mieć pogarszające się jesienią warunki jazdy. Tym bardziej bądźmy ostrożni.

Strona 4

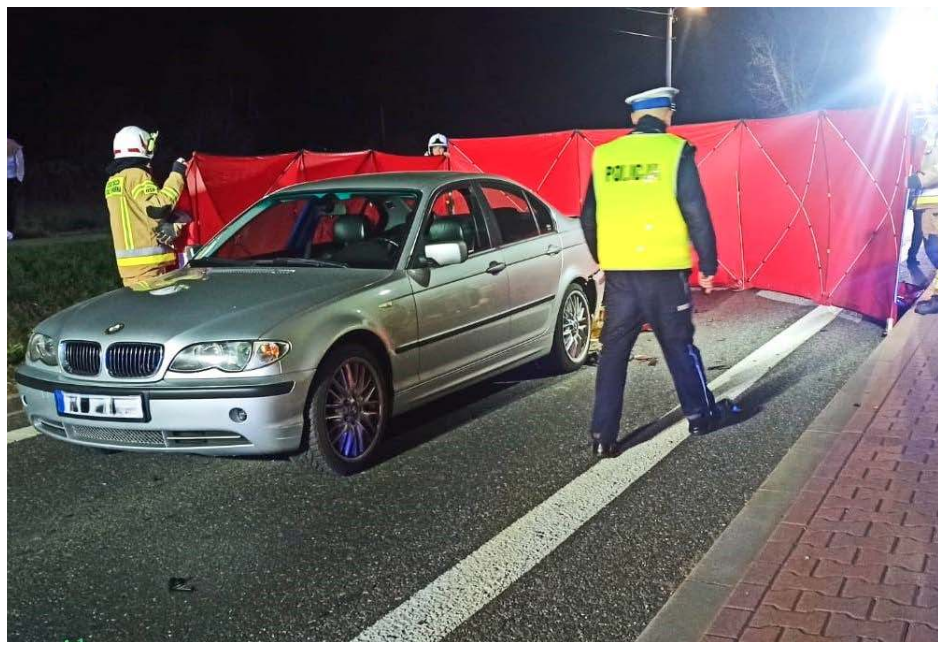

Na miejscu wypadku w Latoszynie. Fot. KPP Dębica

Jak wydadzą superpremie Strona 5

Na te inwestycje mieszkańcy czekają od lat Strona 7

Radny pisze o ziomkach, prezes zaprzecza Strona 9

Już tylko wilka brakuje mu do kolekcji Strona 16

Reklama

ISSN 1507-1049
9 771507 104416 45 >
Numer w sprzedaży do: 11.11.2024

eprasa.pl 883840b801

Komentarz

Prestiż jest dla nich nieosiągalny

JANUSZ GRAJCAR

Medal KEN nadawany jest za szczególne zasługi dla oświaty i wychowania. Mogą go otrzymać nauczyciele z co najmniej 7-letnim stażem pracy, wyróżniający się działalnością dydaktyczną, wychowawczą i opiekuńczą, inicjujący i podejmujący nowatorskie formy i metody pracy edukacyjnej. Przyznawany jest raz w życiu. Tyle przepisy, bo warto podkreślić, że w tym roku to wyróżnienie odebrała trzynastka nauczycieli pracujących w szkołach podstawowych i średnich, a także w szkole muzycznej w Dębicy. Wśród nich tylko jedna osoba, która uczy w szkole mającej siedzibę na wsi (czytaj na str. 10).
Kiedy pytałem w poszczególnych gminach dyrektorów instytucji odpowiedzialnych za zarządzanie oświatą, czy któryś z nauczycieli z podlegających im szkół podstawowych otrzymał to wyróżnienie, za każdym razem słyszałem słowo nie. A w niektórych przypadkach dodatkowe wyjaśnienie, że chyba nawet wnioski nie były składane.
Sam uczyłem się w szkole na wsi i wiem, że nauczyciele tam pracujący mają o wiele trudniej, choćby z racji braków sprzętowych. Ale starają się robić wszystko, by uzupełnić je swoją pomysłowością.
Jestem przekonany, że teraz w wiejskich szkołach są osoby, które też zasługują na takie wyróżnienie. Choć nie idzie za nim żadna gratyfikacja finansowa, to jej brak znakomicie rekompensuje prestiż tej nagrody. Warto je docenić za ich ciężką pracę i te wnioski jednak złożyć.

Wśród nich tylko jedna osoba, która uczy w szkole mającej siedzibę na wsi.

grajcar@ol.com.pl

Z ust wyjęte

Elżbieta Drąg

To nasza trzecia lokalizacja, mamy nadzieję, że już ostatnia i na stałe. Do trzech razy sztuka.

O działaniach
Koła Gospodyń Wiejskich ze Straszęcina
piszemy na stronie 12

Komentarz

Prezesi muszą napisać jeszcze raz

GRZEGORZ KRÓL

Gorącym tematem w ostatnim czasie są podwyżki za wodę i centralne ogrzewanie. Piszę o tym na stronie 5 i 9. Prezesi największych spółdzielni kolejny raz protestują przeciwko sposobowi, w jaki to wszystko się odbywa. I tak jak wcześniej były prezes Wodociągów Dębickich Jacek Gil, tak i obecny szef miejskiej spółki Mariusz Trojan wydaje się być niewzruszony na ich uwagi. Podwyżki muszą być wprowadzone już, bo sytuacja finansowa spółki jest zła.
Ale jeszcze jedno uderzyło mnie w całej tej sytuacji. Prezesi spółdzielni poprosili o to, by ktoś napisał im, jakie spółka podejmuje działania naprawcze, poza przerzucaniem swoich problemów na odbiorców. No, ale odpowiedzi się nie doczekali. W rozmowie ze mną Mariusz Trojan powiedział, że prezesi mogą do niego napisać, to on im wtedy wyjaśni, cóż takiego robi, żeby w spółce było w końcu dobrze i żeby mieszkańcy miasta nie musieli się zastanawiać, z której strony znowu im się przywali. Czy Marek Grabowski albo Stanisław Olszewski to zrobią? Ja bym bardzo chciał i równie chętnie zapoznam się z tą tajemną póki co wiedzą i się nią z Państwem podzielę.
No, chyba że te działania to tylko rozwiązywanie umów za porozumieniem i płacenie przez trzy miesiące komuś za to, że nie chodzi do pracy. W tej sytuacji nie spodziewałbym się zatrzymania wzrostu kosztów i wysokości rachunków.

krol@ol.com.pl

Liczba tygodnia

22

osoby uczą się gry na saksofonie w Zespole Państwowych Szkół Muzycznych w Dębicy. 6 listopada obchodzony będzie Dzień Saksofonu.

Reklama
SKARBNICA
Księgarnia
LIKWIDACJA!
WYPRZEDAŻ CAŁEGO ASORTYMENTU
Dębica, ul. Rynek 39

O nim się mówi

Marcin Blezień

Brązowy medalista Mistrzostw Europy No Gi IBJJF 2024.

Mistrzostwa odbywały się w Rzymie. Dębiczanin medal wywalczył po trzech ciężkich walkach w kategorii M2 - 85,5 kg czarne pasy.
Jest absolwentem I Liceum Ogólnokształcącego w Dębicy, pracę licencjacką z zarządzania bronił na Uniwersytecie Ekonomicznym w Krakowie, z kolei magisterskiej z marketingu i zarządzania na Politechnice Rzeszowskiej. Zaczynał od piłki nożnej, potem przyszła pora na piłkę siatkową, MMA, a ostatecznie - dwanaście lat temu - na brazylijskie jiu jitsu i to właśnie w tej dyscyplinie wywalczył medal. Obecnie skupia się na trenowaniu zawodników w klubie BJJ Gryf Dębica. Żonaty. Żona Monika pracuje w jednej z dębickich firm. Mają dwie córki: Klaudię i Kamilę.

rar

fot. Agnieszka Marchewka EA Photography

Felieton gościnny (zamiast listu do redakcji)

Niech nie malują atlasu nienawiści

Senior mimo rozmowy z dębickim samorządowcem z PiS nadal nie rozumie uporu jego kolegów. Nawet wnioski do prokuratury Koalicji Equality Watch i zagrożenie utratą europejskich pieniędzy nie powodują, aby miasto i powiat uchyliły Samorządową Kartę Praw Rodziny. Choć jest ona oceniana jako dyskryminująca różne środowiska.
Koalicja EW pilnuje wydawania europejskich pieniędzy. Donosiła już do prokuratury rzeszowskiej na samorząd powiatowy. Prokuratura odmówiła wszczęcia postępowania, sąd odrzucił zażalenie. Powiat nie zgiął karku przed obrońcami LGBT. Nawet jeśli ci tworzą w internecie atlasy nienawiści. Nikt nie będzie dębickim włodarzom mówił, jakie mają stanowić lokalne prawa. Małżeństwo to kobieta, mężczyzna, dzieci i 800+, nie jakieś związki partnerskie.
Będzie trudniej gdyż Koalicja EW poskarżyła się do Komisji Europejskiej na Urząd Marszałkowski w Rzeszowie. Powód: skoro SKPR nie została w powiecie uchylona, to UM nie powinien przydzielać Dębicy pieniędzy z UE.
Jeszcze kilka lat temu 105 samorządów miało karty anty-LGBT lub SKPR. Stopniowo je uchylały. Teraz zostało ich tylko 5 z czego dwie w Dębicy: powiecie i mieście. Skapitulowały takie bastiony jak powiat tatrzański i górale uchylili SKPR, to samo w Radzyniu Podlaskim. Jeśli KE uzna racje Koalicji EW i wstrzyma unijne wsparcie dla powiatu oraz miasta mieszkańcy mogą nie być zadowoleni ze swoich przedstawicieli. Dlatego senior zastanawia się czy na pewno taka bezkompromisowość jest w interesie mieszkańców. Wydaje się zatem, że należy zapytać ich o zdanie w tej sprawie.

Andrzej Janiec

Reklama

eprasa.pl 883840b801

Za zasługi dla ochrony zdrowia

Nagrodzeni zostali lekarze i pielęgniarki

Marek Niewiadomski jest już emerytem, ale nadal chce pomagać pacjentom.

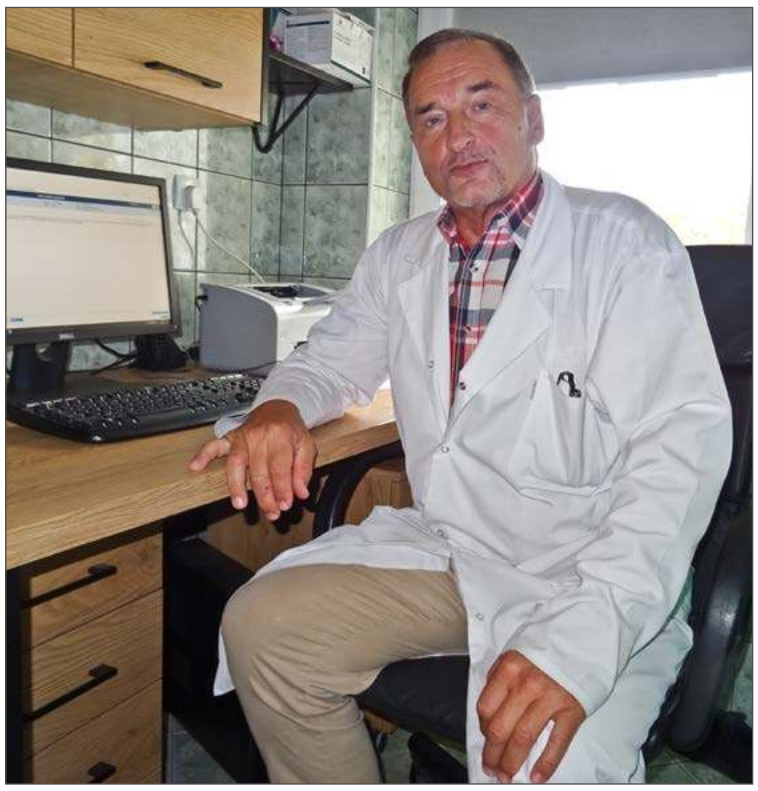

Marek Niewiadomski w szpitalu w Dębicy już od prawie 32 lat.

- Dla mnie ta nagroda ministerialna jest ukoronowaniem mojej dotychczasowej kariery, ale też motywacją do dalszej pracy - mówi lekarz, który od 32 lat związany jest ze Szpitalem Powiatowym w Dębicy.

Jego rodzina pochodzi z Łodzi, ale kiedy był jeszcze dzieckiem, przeniosła się do Dębicy. To stąd wyjeżdżał na studia do Akademii Medycznej w Szczecinie. Kiedy ją ukończył początkowo chciałam zostać jako pracownik naukowo-dydaktyczny w klinice kardiologicznej. Polubił nawet pracę ze studentami, ale los sprawił, że musiał wrócić do Dębicy.

Na początku lat 90-tych trafił więc na oddział wewnętrzny i kardiologiczny, którego ordynatorem był jego ojciec Stanisław Niewiadomski. Tu pomaga pacjentom, którzy trafiają pod jego opiekę. Kiedy poczują się lepiej przed wyjściem do domu zawsze radzi im, by stosowali się do zalecanych zasad, dbali o właściwą dietę i systematycznie kontrolowali stan swojego zdrowia.

- Teraz do poradni kardiologicznej można się właściwie zarejestrować z dnia na dzień i warto z tej możliwości korzystać - przekonuje Marek Niewiadomski.

Dodaje też, by dla dobra swojego serca zawsze wszyscy pamiętali o aktywności fizycznej. Sam przyznaje, że biega, przed modernizacją można go było zobaczyć na bieżni na stadionie Wisłoki. W przeszłości był sprinterem, startował w zawodach na 100 i 200 m.

- Jak zobaczyłem nowy stadion lekkoatletyczny w Dębicy, to żałowałem, że kiedyś takich obiektów nie było. Nawet pomyślałem, że kupię sobie kolce, żeby spróbować, jak to jest biegać na prawdziwej bieżni - mówi Marek Niewiadomski.

Choć od dwóch lat jest już na emeryturze, skorzystał z propozycji dyrektora Przemysława Wojtysa, by wesprzeć nowy projekt, którym jest oddział kardiologiczny. Jego obecność zabezpiecza tu ciągłość pracy. Cieszy go każdy podopieczny, który wychodzi do domu w lepszym stanie zdrowia.

Przed ostatnią sesją Rady Powiatu Dębickiego ministerialne odznaczenia Za zasługi dla ochrony zdrowia dostali też inni lekarze. Uhonorowani zostali: pediatra Jacek Fidziński, neonatolog Bernadetta Paleczny (Odział Noworodków i Wcześniaków), Marzenna Podhorecka (Przychodnia Rejonowa nr 1), okulista Mirosław Psuja, internista Teresa Undas (NZOZ Dwójka), laryngolog Stanisław Uryasz (poradnia laryngologiczna) oraz reumatolog Adam Walczak (poradnia reumatologiczna).

Minister zdrowia przyznał również wyróżnienia trzem pielęgniarkom: Annie Podrazik, Ewie Rusin i Annie Sułkowskiej. Medal trafił także do Mariana Adamczyka, który z wykształcenia jest pielęgniarzem, a obecnie pełni funkcję wicedyrektora Zespołu Opieki Zdrowotnej w Dębicy.

Janusz Grajcar

Wnioskiem w sprawie dyrektora się nie zajęli

Czy brak opinii na temat zwolnienia Krzysztofa Lipczyńskiego przesądził jego los?

Wójt gminy Dębica Adam Pieniążek złożył do przewodniczącego Rady Powiatu Michała Maziarki wniosek o wydanie opinii w sprawie ewentualnego zwolnienia Krzysztofa Lipczyńskiego, dyrektora Gminnego Ośrodka Sportu i Rekreacji Gminy Dębica. Jest on także radnym Rady Powiatu, dlatego zgodnie z prawem przed zwolnieniem radnego opinię na ten temat powinna wyrazić ta właśnie rada.

O zwolnieniu Lipczyńskiego mówi się już od dawna. Nie od dziś wiadomo, że radnemu Platformy Obywatelskiej nie jest po drodze z wójtem wybranym z ramienia Prawa i Sprawiedliwości.

- Wniosek taki wpłynął do mnie około miesiąca temu - mówi przewodniczący Rady Powiatu Michał Maziarka.

W tym czasie odbyło się już posiedzenie rady, ale temat ten nie był w ogóle podejmowany. Na wydanie opinii radni mieli 30 dni, termin ten już minął.

- Z treści wniosku wójta gminy Dębica, dotyczącego radnego rady powiatu pana Krzysztofa Lipczyńskiego wynika, że okoliczności uzasadniające rozwiązanie z panem Krzysztofem Lipczyńskim stosunku pracy, nie są w żaden sposób związane z wykonywaniem przez niego mandatu radnego Rady Powiatu, a dotyczą zarzucanych mu zaniedbań związanych z nienależytym wykonywaniem obowiązków pracowniczych, przez co uwzględniając treści zapisów ustawy o samorządzie powiatowym, wniosek ten nie został poddany pod obrady Rady Powiatu - wyjaśnił już mailowo Michał Maziarka.

I znów telefonicznie przewodniczący Rady Powiatu mówi, że brak wydania przez radę opinii interpretuje się jako zgodę na rozwiązanie stosunku pracy.

- Tak było, kiedy wystąpiono do nas z wnioskiem o zwolnienie Eweliny Kuś (była wicedyrektor Agencji Restrukturyzacji i Modernizacji Rolnictwa, obecnie wicestarosta - przyp. red.).Wtedy też nie wydaliśmy opinii - mówi przewodniczący.

Czy to oznacza, że los Krzysztofa Lipczyńskiego jest już przesądzony? Okazuje się, że nie. Dwa źródła - nieoficjalnie - przekazują nam, że do jego zwolnienia może ostatecznie nie dojść.

rar

Czy dojdzie do zwolnienia Krzysztofa Lipczyńskiego (w środku)? Na zdjęciu z Danielem Wójcikiem (z lewej) i Krzysztofem Krawcem (z prawej).

★ ★ ★ ★ ★

Pięć gwiazdek otrzymuje

Danuta Krawiec

Szefowa Koła Gospodyń Wiejskich im. ks. Heleny Jabłonowskiej w Straszęcinie wraz z koleżankami i kolegami zabrali się wspólnie za wykończenie pomieszczeń w swojej nowej siedzibie. Zamierzają prowadzić tu warsztaty kulinarne i spotkania tematyczne nie tylko dla mieszkańców swojej miejscowości.

★ ★ ★ ★ ★

Pięć gwiazdek otrzymuje

Jacek Warżała

Leśniczy z Machowej, ale i świetny fotograf, który potrafi patrzeć na przyrodę tak, by pokazać jej najbardziej fascynujące oblicze. Swoimi pracami dzieli się na facebookowym profilu, dzięki czemu możemy zobaczyć las i jego mieszkańców w odsłonach niewidzialnych podczas zwykłego spaceru.

★ ★ ★ ★ ★

Pięć gwiazdek otrzymuje

Danuta Malczak

Kierowane przez nią Stowarzyszenie Zielona Dębica kolejny raz pokazuje, że jak się chce, to można działać. Tym razem zamontowali w Parku Skarbek-Borowskiego 25 budek dla różnych gatunków ptaków, m.in. sikor i dzięciołów. Biorą na siebie również czyszczenie tych budek po każdym sezonie. Kolejne budki Zielona Dębica chciałaby powiesić w Parku Jordanowskim. Właśnie trwa zbiórka pieniędzy na ich zakup.

Reklama

eprasa.pl 883840b801

KRONIKA POLICYJNA

ZASNĘŁA W TRAKCIE JAZDY
Pouczeniem zakończyła się kolizja, do której doszło na autostradzie a4, na wysokości Borowej. Kierująca nissanem tildą mieszkanka Katowic w trakcie jazdy zasnęła i uderzyła w bariery energochłonne. Na szczęście kobiecie nic poważnego się nie stało. Mieszkanka Śląska jechała również sama, dzięki czemu mundurowi nie musieli karać jej mandatem.

DWA RAZY SANDOMIERSKA
W czwartek 31 października doszło do dwóch kolizji na ul. Sandomierskiej. O 14:40 kierujący seatem mieszkaniec Starej Jastrząbki najechał na opla, którym kierowała mieszkanka Pustyni. Z kolei o godz. 17 kierujący volkswagenem mieszkaniec Pustyni najechał na tył audi, którym kierował mieszkaniec Dębicy. W obu przypadkach sprawcy ukarani zostali mandatami w kwotach 1020 zł oraz 10 punktami karnymi.

NIETRZEŹWY ZA KIEROWNICĄ
W niedzielę 3 listopada o godz. 9:10 policjanci w Brzostku zatrzymali do kontroli seata cordobę. Podróżował nim 44-letni mieszkaniec Brzostku. Policjanci przebadali mężczyznę na zawartość alkoholu. Okazało się, że mężczyzna prowadzi w stanie nietrzeźwości. Badanie dało wynik 0,6 promila.

Młodszy pobił starszego

Do nieprzytomności skopał brata, stanie przed sądem

Rodzinny konflikt z alkoholem w tle. Podejrzany się przyznał.

Akt oskarżenia, jaki sporządził w tej sprawie prokurator, to efekt wydarzeń, jakie rozegrały się kilka miesięcy temu w gminie Czarna. Podejrzany i pokrzywdzony mieszkają w jednym domu, są braćmi.

Tego dnia starszy z nich siedział w samochodzie zaparkowanym na podwórku i przeglądał wiadomości w telefonie. Przyznaje, że był pod wpływem alkoholu, ale nieznacznym - wypił tylko jedno piwo.

W pewnym momencie z domu wyszedł jego młodszy brat. Bez słowa miał podejść do auta.

- Najpierw zadawał ciosy pięściami w głowę, potem za nogi wyciągnął z samochodu, a kiedy pokrzywdzony leżał na ziemi, kopał go po całym ciele - relacjonuje przebieg zdarzenia Bernard Bruch, zastępca prokuratora rejonowego w Dębicy.

Pobitego 47 - latka zabrała karetka pogotowia.

47-latek stracił przytomność. Kiedy się ocknął, stał nad nim ojciec, brat zdążył uciec.

Pobity mężczyzna został zabrany do szpitala. Tam okazało się, że obrażenia, które powstały w wyniku ciosów, w tym urazy ucha, wymagają leczenia dłuższego niż 7 dni.

- Z wyjaśnień, jakie złożył poszkodowany wynika, że brat miał do niego pretensje o to, że rzekomo źle się o nim wypowiadał do wspólnych znajomych - mówi prokurator Bruch.

Inną wersję przedstawił podejrzany. Twierdzi, że miał dość zachowania brata, który nadużywa alkoholu i uprzykrza życie pozostałym domownikom. Ale 43-latek przyznał się do winy.

Akt oskarżenia jest już gotowy, wkrótce zostanie skierowany do sądu. Proces młodszego z braci niebawem się rozpocznie. Za pobicie i spowodowanie obrażeń ciała będzie mu grozić kara do 5 lat pozbawienia wolności.

jov

INFORMATOR

KOMENDA POWIATOWA POLICJI
Dębica, ul. Chłodnicza 20,
tel. 47 8228 399, alarm. 112
Oficer dyżurny
- 47 8228 310
Sekretariat komendanta
- 47 8228 305
Rewir Dzielnicowych miasta Dębica
-47 8228 347

SĄD REJONOWY
Dębica, ul. Słoneczna 3
tel. 14 68 076 00

PROKURATURA REJONOWA
Dębica, ul 3 Maja 2
tel. 17 506 14 04

TELEFON ZAUFANIA
- 47 8228 370
CZYNNY CAŁODOBOWO

KOMISARIATY I POSTERUNKI
Komisariat Policji w Brzeźnicy
- 47 8228 561
Komisariat Policji w Pilźnie
- 47 8228 551
Komisariat Policji w Brzostku
- 47 8228 521
Posterunek Policji w Czarnej
- 47 8228 541
Posterunek Policji w Żyrakowie
- 47 8228 411

STRAŻ MIEJSKA
Dębica, ul. Ratuszowa 2,
- 14 683 82 59, alarm. 986

Świadkowie ruszyli na pomoc

Tragedia w przeddzień święta

Pomimo wysiłków świadków i ratowników 71-latek poniósł śmierć na miejscu.

Do tragicznego wypadku doszło 31 października w Latoszynie, na drodze krajowej nr 94. Zgłoszenie do służb dotarło tuż po godz. 17.

- Ze wstępnych ustaleń policjantów wynika, że kierujący motocyklem suzuki mieszkaniec Dębicy nie zachował ostrożności i najechał na tył oczekującego na możliwość dalszej jazdy bmw - mówi rzecznik prasowy Komendy Powiatowej Policji w Dębicy podkom. Jacek Bator.

Poszkodowanemu pomocy najpierw starali się udzielić świadkowie zdarzenia, potem reanimację przejęli ratownicy. Niestety, pomimo ich wysiłków życia 71-latka nie udało się uratować.

- 25-letni kierowca bmw, mieszkaniec Parkosza nie ucierpiał w zdarzeniu, był trzeźwy - dodaje rzecznik dębickiej policji.

Na miejscu wypadku pracowali policjanci z wydziału ruchu drogowego, grupa dochodzeniowo-śledcza oraz prokurator z Prokuratury Rejonowej w Dębicy. Funkcjonariusze wykonali oględziny, zabezpieczyli ślady oraz pojazdy biorące udział w zdarzeniu. Działali tam również strażacy z Dębicy oraz z Podgrodzia.

rar

Życia 71-latka nie udało się uratować. Fot. KPP w Dębicy

Była przytomna

Kobieta trafiła do szpitala

W Żyrakowie doszło do podtrucia tlenkiem węgla. Strażacy znowu apelują.

Do zdarzenia doszło 29 października przed godz. 21. Zasłabła kobieta, znajdująca się w łazience na piętrze domu. Oprócz niej w budynku znajdowało się kilka innych osób. Przybyli na miejsce strażacy potwierdzili, że w domu znajduje się zabójczy tlenek węgla, potocznie nazywany czadem. Był on tam, pomimo tego, że przed przyjazdem strażaków dom był wietrzony.

Jak udało się nam dowiedzieć nieoficjalnie kobieta była przytomna i samodzielnie weszła do karetki pogotowia.

Strażacy kolejny raz apelują do wszystkich o zakup niewielkich i niedrogich detektorów tlenku węgla, które w takich sytuacjach mogą uratować nasze życie.

rar

Odpowie jak za jazdę po drodze publicznej

Policjanci zostali wezwani do zakładu w Dębicy. Jeden z pracowników był pijany.

Kierował wózkiem widłowym. Podczas badania okazało się, że mężczyzna zatrudniony jako operator wózka widłowego ma w organizmie ponad 1,4 promila alkoholu.

Do zdarzenia doszło wprawdzie na terenie zakładu, ale poza nieprzyjemnościami ze strony pracodawcy, przyłapany z promilami będzie miał kłopoty z prawem.

Jak tłumaczy Bernard Bruch zastępca prokuratora rejonowego, w sytuacji, gdy w hali poruszały się także inne wózki, miejsce to traktowane jest jako miejsce z ruchem pojazdów. Zatem mężczyzna odpowie za jazdę pod wpływem alkoholu.

jov

eprasa.pl 883840b801

Burmistrz już odpowiedział

Spółdzielnie mieszkaniowe protestują w sprawie podwyżek

- Rodzi się pytanie, co takiego się wydarzyło, że konieczne są tak drastyczne podwyżki - zastanawiają się prezesi.

W poprzednim numerze Obserwatora Lokalnego informowaliśmy o podwyżkach za wodę oraz odprowadzanie ścieków. Praktycznie od razu na ruch Wodociągów Dębickich zareagowali prezesi spółdzielni mieszkaniowych. Pisma do burmistrza Mateusza Kutrzeby skierowali prezes SM im. A Fredry Janusz Kusza, prezes spółdzielni Igloopol Marek Grabowski, a także szef największej spółdzielni w Dębicy Stanisław Olszewski.

- Jako spółdzielnia, jesteśmy zobowiązani do realizacji określonych procedur w zakresie komunikacji z mieszkańcami - czytamy we wszystkich pismach.

Dalej prezesi piszą, że mają m.in. obowiązek powiadomić mieszkańców o zmianach w wysokości opłat co najmniej na 14 dni przed naliczeniem podwyżki.

- Musimy też przekazać informację firmie rozliczającej media, zaktualizować systemy informatyczne w zakresie nowych stawek i dostosować harmonogramy opłat, co wymaga dodatkowych analiz finansowych i organizacyjnych - czytamy.

Tymczasem informacja o podwyżkach za wodę i ścieki pojawiła się zaledwie 7 dni przed ich wprowadzeniem.

Osiemnaście miesięcy temu Wody Polskie zaakceptowały złożony jeszcze przez prezesa Jacka Gila wniosek o zmianę taryf. Te miały obowiązywać w latach 2023-2026. Na ich podstawie spółdzielnie oparły plany finansowe i przekazały mieszkańcom informację o cenie wody oraz za odprowadzanie ścieków na kolejne lata.

- Informacja prezesa spółki o tym, że na działalności podstawowej spółka odnotowuje stratę nie może oznaczać, że automatycznie ciężar poprawienia sytuacji zostanie przerzucony w krótkim czasie na odbiorców, nie informując ich jakie procesy naprawcze wdrożono w samej spółce, żeby poprawić jej wynik finansowy - czytamy w proteście prezesów.

Prezes Spółdzielni Mieszkaniowej Igloopol Marek Grabowski uważa, że bomba może wybuchnąć w przyszłym roku.

Poprosili oni burmistrza, by ten wpłynął na spółkę i żeby nowe stawki weszły w życie nie wcześniej, niż 1 stycznia. Chcieli też, by włodarz poinformował mieszkańców, jakie działania w ostatnim roku podjęły Wodociągi Dębickie, by poprawić swoje wyniki finansowe.

W przypadku pierwszej prośby odpowiedź była odmowna. Burmistrz podkreślił, że poprzednia taryfa nie uwzględniała rosnących kosztów energii elektrycznej, wzrostu inflacji, kosztów pracy, materiałów oraz usług. W odpowiedzi, jaką otrzymały spółdzielnie, nie ma natomiast informacji na temat działań naprawczych w spółce.

Z odpowiedzią na ten wniosek przychodzi natomiast prezes Wodociągów Dębickich.

- Jeśli chcą takiej informacji, to mogą się zwrócić do mnie na piśmie - wyjaśnia Mariusz Trojan.

Tuż po tym, jak WD poinformowały o podwyżkach za wodę i ścieki, pojawiła się również informacja o podwyżkach za ogrzewanie, które wprowadziło Miejskie Przedsiębiorstwo Energetyki Cieplnej z Marcinem Fijołkiem na czele. Tu, jak wyjaśnia prezes SM Igloopol Marek Grabowski, sytuacja jest trochę inna.

- Póki co decyzji o opłatach w tym zakresie nie zmieniamy. Ale to jest bomba, która może wybuchnąć w połowie przyszłego roku - mówi Marek Grabowski.

Grzegorz Król

Wyjątkiem jest gmina Pilzno

Większość pieniędzy na oświatę

Gminy i powiat mają otrzymać subwencje dodatkowe, tzw. kroplówki. Kwoty będą dużo niższe, niż w poprzednim roku.

Łącznie resort finansów przeznaczy na to w tym roku 10 mld zł. To o 4 mld zł mniej niż w ubiegłym roku. Kwota dzielona jest pomiędzy wszystkie samorządy w kraju, a pieniądze przeznaczone mają być na wsparcie realizacji ich zadań. Najwięcej trafi do gmin, bo aż 7,7 mld zł. Z kolei powiaty otrzymają ponad 2 mld zł. Z tej kwoty 783 mln zł otrzymają miasta na prawach powiatu. Będą też pieniądze dla urzędów wojewódzkich w kwocie 264 mln zł.

W związku z obniżoną kwotą ogólną nasze gminy, ale również powiat, otrzymają znacznie mniej niż przed rokiem.

Do Starostwa Powiatowego w Dębicy w ubiegłym roku trafiło 10,8 mln zł. Z informacji, jakie dotarły do urzędu na Parkowej wynika, że w tym roku ma to być zaledwie ok. 4 mln zł. Choć pieniądze jeszcze nie dotarły. Dodatkowe złotówki starostwo przeznaczy m.in. na uzupełnienie braków w oświacie, bo co roku powiat dokłada po kilkanaście milionów złotych ze swoich środków do funkcjonowania szkół; w latach 2023 i 2024 było to 25 mln zł.

Mniej otrzyma również miasto Dębica. W ubiegłym roku do miejskiej kasy w ramach subwencji uzupełniającej wpłynęło ok. 9 mln zł, w tym roku ma to być ok. 6,6 mln zł.

- Pieniądze przeznaczymy przede wszystkim na podniesienie płacy minimalnej od stycznia, ale również na wyrównanie płac w urzędzie i we wszystkich jednostkach podległych - mówi burmistrz Mateusz Kutrzeba.

Dodaje, że na to wszystko potrzebował będzie łącznie aż 9-9,5 mln zł, więc część będzie musiał pokryć z budżetu miasta.

Do gminy Czarna dotrze prawdopodobnie 2 mln zł. To o 1,7 mln zł mniej niż w ubiegłym roku.

- Część pieniędzy pójdzie na oświatę, cześć na spłatę wcześniej zaciągniętego kredytu, a część w nadwyżkę budżetową - wyjaśnia wójt Józef Chudy.

Ponad 4 miliony złotych otrzymała w ubiegłym roku gmina Żyraków. W tym będzie to zaledwie 2 mln zł. Wójt Marek Rączka, podobnie jak inni samorządowcy wyjaśnia, że pieniądze wpompowane zostaną w jeden z najbardziej niedofinansowanych obszarów, czyli w oświatę.

Brzostek przeznaczy pieniądze na gospodarkę wodno-kanalizacyjną. Na zdjęciu wiceburmistrz tego miasta Bartłomiej Skórski.

Z kwoty ponad 2 mln zł w 2023 roku do 1,5 mln zł w tym roku spadnie subwencja uzupełniająca, którą rząd przeleje do gminy Jodłowa. Wójt Jan Janiga pytany o to, na co przeznaczy pieniądze nie wyróżnia się spośród swoich kolegów samorządowców. Pieniądze oczywiście przeznaczy na sprawy związane z oświatą.

W ubiegłym roku do gminy Brzostek dotarło ponad 3,7 mln zł. Ten samorząd, podobnie jak pozostałe otrzyma w tym roku niższą kwotę.

- Będą to tylko 2 mln zł - informuje wiceburmistrz Bartłomiej Skórski.

Pieniądze przeznaczone zostaną - poza oświatą - także na realizację zadań związanych z gospodarką wodno-kanalizacyjną w gminie.

Taką samą kwotę, co Brzostek otrzyma gmina Pilzno, a to oznacza, że będzie ona niższa o 2,4 mln zł, niż w roku poprzednim. Co ciekawe w tym przypadku - w odróżnieniu od poprzednich samorządów - nie pada słowo oświata. Na co więc władze Pilzna planują wydać 2 mln zł?

- Pieniądze te będziemy chcieli przesunąć na przyszły rok, na realizację inwestycji, bo kilka dużych się nam szykuje - mówi wiceburmistrz Mirosław Miczek.

I na koniec gmina Dębica. Temu samorządowi z tzw. kroplówki przyznano w tym roku ponad 3,1 mln zł.

- W analogicznym okresie roku ubiegłego, za rządów premiera Mateusza Morawieckiego, otrzymaliśmy jako gmina Dębica 6 327 158 zł - pisze w wiadomości mailowej do naszej redakcji wójt gminy Adam Pieniążek.

Włodarz nie zdradza na co jego samorząd przeznaczy dodatkowe pieniądze.

Grzegorz Król

eprasa.pl 883840b801

Trzy pytania do... **Marty Kabary-Dziadosz,**

aktywistki ruchu feministycznego.

To stan umysłu i świadomość praw

Uczestniczyła pani ostatnio w XVI Kongresie Kobiet w Gdańsku. Po co pani tam pojechała?

Przede wszystkim po to, żeby spotkać się z innymi aktywistkami i wziąć udział w rozmowach na temat rozwoju praw kobiet. Pojechałam jako założycielka Dębickiej Rady Kobiet. Kongres był bardzo merytoryczny, dyskusje prowadzone była na wielu płaszczyznach przy tzw. okrągłych stołach. Głównym kierunkiem była transformacja społeczna i polityka równości, która dotyczy także praw kobiet. Płeć nie może determinować dostępu do stanowisk, miejsc pracy, usług, opieki medycznej. Oczywiście to samo dotyczy na przykład osób niepełnosprawnych.

Uważa pani, że z taką dyskryminacją mamy do czynienia również na naszym lokalnym podwórku?

Oczywiście! Nie ma klimatu do tworzenia i rozwoju organizacji wspierających kobiety. Najwyższe stanowiska przejmują mężczyźni. Burmistrz Dębicy i starosta mają zastępczynie, ale proszę zobaczyć, że tak jest często: wykształcona kompetentna kobieta, ale to mężczyzna pełni funkcję reprezentacyjną. Taki obraz się utrwalił w społeczeństwie, że dobry szef to mężczyzna. Czas najwyższy to zmienić i do tego właśnie potrzebna jest polityka równości realizowana na każdym szczeblu. U nas, jak wszędzie również jest taka potrzeba.

Światowy Dzień Feminizmu obchodzimy 7 listopada. Czym dla pani jest feminizm?

To stan świadomości, który pozwala zdać sobie sprawę z tego, że kobiety mają równe prawa, odwagę, by o nie walczyć, występując o swoje racje. Ale także umiejętność rozpoznawania sytuacji, w których kobiety poddawany są mobbingowi, przemocy, dominacji czy dyskryminacji. Feminizm to dla mnie także jednoczenie się kobiet we wspólnych działaniach, wspieranie i służenie sobie nawzajem pomocą - na co dzień.

(nan)

Gdzie świętować Dzień Niepodległości

O godz. 10 w poniedziałek 11 listopada zaczną się obchody Święta Niepodległości w Dębicy.

Uczestnicy zbiorą się na Placu Gryfitów, gdzie odmówiona zostanie modlitwa przy figurze Matki Bożej. Pół godziny później w kościele św. Jadwigi rozpocznie się msza św. w intencji Ojczyzny.

O godz. 11:45 uczestnicy przejdą na Rynek, gdzie odbędzie się oficjalna część. Pod Pomnikiem Niepodległości złożone zostaną kwiaty. Na godz. 18 zaplanowano wręczenie honorowych odznaczeń oraz koncert Zespołu Pieśni i Tańca Igloopolanie. Ta część odbędzie się w Domu Kultury Mors.

Dębickim obchodom towarzyszyć będą także inne wydarzenia. W sobotę 9 listopada o godz. 15 w klasztorze Sióstr Służebniczek Dębickich odbędzie się lekcja śpiewu patriotycznego. Zaś dzień później o godz. 17 w DK Mors XIV Raut Niepodległości, połączony z koncertem Marka Bałaty. A 11 listopada o godz. 15, na basenie Miejskiego Ośrodka Sportu i Rekreacji, odbędzie się maraton pływacki Płyniemy dla Niepodległej.

Gmina Żyraków zacznie świętować 11 listopada o godz. 14. W kościele w Żyrakowie odprawiona zostanie msza św., po niej przemarsz w asyście orkiestry na Rynek. O godz. 15:15 podniesiona zostanie flaga, a uczestnicy odśpiewają hymn. Na godz. 15:20 zaplanowane zostało przemówienie wójta i koncert w wykonaniu Orkiestry Dętej Gminy Żyraków.

W gminie Czarna zaplanowany został VI Niepodległościowy Rajd Rowerowy. Rozpocznie się w poniedziałek o godz. 11. Trasa prowadziła będzie z Czarnej (Gminne Centrum Kultury i Promocji) przez Jaźwiny, Starą Jastrząbkę, Różę, Borową, Golemki do Czarnej. Po rajdzie uczestnicy mogą liczyć na ciepły posiłek w GCKiP.

Pilzno zacznie 11 listopada o godz. 9 mszą św. w kościele św. Jana Chrzciciela. Na godz. 10 zaplanowany został Apel Pamięci i złożenie kwiatów pod pomnikiem Żołnierzy Organizacji Niepodległościowych. Pół godziny później odbędzie się pokaz musztry, a o 10:45 program artystyczny Zespołu Mażoretkowego Jupiter oraz Orkiestry Dętej OSP w Pilźnie.

Obchody Narodowego Święta Niepodległości w Gminie Dębica podzielone zostały na dwie części. 8 listopada o godz. 11 odbędzie się Gminny Bieg Niepodległości, przy szkole w Brzeźnicy. Z kolei 11 listopada o godz. 9 odprawiona zostanie msza św. w intencji Ojczyzny w kościele w Brzeźnicy. Po niej uczestnicy przejdą na cmentarz, gdzie przy Pomniku Niepodległości oddany zostanie hołd tym, którzy poświęcili życie, abyśmy dziś mogli cieszyć się wolną Polską.

Jodłowa zacznie świętować 8 listopada o godz. 11. W Szkole Podstawowej nr 1 odbędzie się uroczysta akademia. 11 listopada o godz. 10 odprawiona zostanie msza w sanktuarium, po której uczestnicy przejdą na cmentarz, pod Pomnik Niepodległości.

W momencie oddania tego numeru Obserwatora do drukarni gmina Brzostek nie miała jeszcze programu obchodów święta.

rar

Nasi Czytelnicy mogą się spodziewać kolejnych dyżurów

Kiedy zostanie wypłacona emerytura kapitałowa

Podczas dyżuru eksperta ZUS w redakcji poruszane były tym razem kwestie emerytalne.

Odpowiedzi na pytania Czytelników udzielała Lidia Wabia.

Pani Cecylia pytała kiedy otrzyma decyzję na wniosek z 30 sierpnia o przyznaniu emerytury. Na to pytanie Lidia Wabia nie mogła jej udzielić informacji telefoniczniej i zaprosiła ją do inspektoratu. Mogła natomiast wyjaśnić, że jeżeli wartość środków zgromadzonych w OFE przekracza 20-krotność dodatku pielęgnacyjnego, otrzyma okresową emeryturę kapitałową. Po osiągnięciu 65 lat, kiedy ustanie prawo do niej, ZUS ponownie ustalimy wysokość emerytury z Funduszu Ubezpieczeń Społecznych.

Pan Jerzy dowiedział się, że jeśli chce przejść na emeryturę w luty 2025 r. wniosek może złożyć już teraz, ponieważ osiągnął odpowiedni wiek lub też w luty wraz ze świadectwem pracy. Nasz Czytelnik złożył też podziękowania dla OL za zorganizowanie dyżuru dla klientów ZUS w redakcji.

Pani Małgorzata dzwoniła w sprawie męża, który otrzymał 89 pkt świadczenia wspierającego. Niestety wniosku nie złożył, gdyż żona pobiera na niego świadczenie pielęgnacyjne. Mąż zaś otrzymuje z ZUS świadczenia w związku z całkowitą niezdolnością do samodzielnej egzystencji. Ekspertka poinformowała żonę o możliwości ustalenia znacznego stopnia niepełnosprawności dla męża w Powiatowym Zespole ds. Orzekania o Stopniu Niepełnosprawności. Z posiadania takiego orzeczenia mogą bowiem wynikać inne uprawnienia.

Pan Robert pobierający świadczenie z MSWiA pytał o przychód, jaki może osiągnąć w związku z zatrudnieniem, oraz o to, dlaczego nie ma dostępu do mlegitymacji emeryta–rencisty w aplikacji mObywatel. Dowiedział się, że z m-legitymacji mogą korzystać obecnie tylko świadczeniobiorcy ZUS a nie MSWiA. Został też poinformowany, że odnośnie dodatkowego przychodu, jaki może osiągnąć, musi skierować to pytania do jednostki wypłacającej jego świadczenie. Nie jest nią bowiem ZUS.

Był to drugi w tym roku dyżur eksperta ZUS w redakcji OL. Podczas pierwszego Anna Grab odpowiadała na pytania dotyczące programu rządowego Aktywny Rodzic. Wstępnie zaplanowaliśmy dla Państwa kolejny termin na początku grudnia, a dyżur dotyczyć ma rent wdowich. O szczegółach poinformujemy wkrótce.

JAG

Z rozkładu jazdy znikają pociągi do Zagórza

Po kolejnej w tym roku korekcie zmienią się godziny odjazdów większości składów.

Nowy harmonogram obowiązywał będzie od niedzieli 10 listopada do 14 grudnia. Nie znajdziemy w nim tych połączeń, dzięki którym mogliśmy dojechać z Dębicy bezpośrednio w Bieszczady. Chodzi o IC Bieszczady o godz. 10:18 i TLK Wetlina o 19:45. Oba kończyły swój bieg w Zagórzu.

Te pociągi są zawieszane na okres zimowy, można się spodziewać, że wrócą późną wiosną. IC Bieszczady i TLK Bieszczady podróżni nie będą mogli też dojechać w drugą stronę, czyli do Krakowa. Te składy odjeżdżały z Dębicy o 8:33 i 19:50.

Wszystkie pozostałe połączenia będą nadal aktywne, ale godziny odjazdów kilku z nich zostały zmienione dość poważnie. Szczególną uwagę należy zwrócić na IC Przemyślanin, który w zależności od dnia może odjeżdżać w kierunku Przemyśla o 7:20 lub 8:04, natomiast w kierunku Świnoujścia i Ustki o 20:09 lub 21:01.

Podobna sytuacja dotyczy IC Hetman, którym możemy dojechać do Lublina i Hrubieszowa. W pierwszym okresie od 10 do 18 listopada wsiądziemy do niego o godz. 17:36, a w kolejnym od 19 listopada do 14 grudnia o godz. 17:16.

Pasażerowie, którzy w trakcie podróży będą musieli skorzystać z przesiadki, powinni zwrócić uwagę, że czas przejazdów niektórych pociągów się wydłużył. Spowodowane jest to trwającymi robotami na sieci kolejowej. Być może będą musieli wyjechać wcześniej z Dębnicy, by zdążyć na drugi pociąg.

Do minutowych zmian doszło na kursach na trasie Dębica - Mielec. Po letnich zawirowaniach podróżni z Pustkowa (6:16, 17:52), Brzeźnicy (6:20, 17:56) i Pustyni (6:24, 18:00) mają możliwość dojechania bezpośrednio do Rzeszowa i powrotu z niego (5:47, 16:38).

JAG

eprasa.pl 883840b801

Inwestycje, o których się mówi

Parking przy Ogrodowej już wkrótce, na Dąbrowy jest plan

Czy w budżetach samorządów znajdą się inwestycje, na które mieszkańcy czekają od lat?

Agnieszka Majba-Pochwat

Parking przy cmentarzu na Wielopolskiej jest za mały, ale na razie innego nie będzie.

Działka jest, nie ma kasy

Ciasno i niebezpiecznie - tak o parkingu przy cmentarzu na Wielopolskiej mówią nie tylko dębiczanie. Temat jego rozbudowy pojawia się cyklicznie podczas listopadowych świąt poświęconych zmarłym. Ale także wtedy, gdy na nekropolii odbywa się większy pogrzeb.

- W takie dni jak Wszystkich Świętych tam jest masakra. Gdzie te samochody stawiać, zwłaszcza jak przyjeżdża się z daleka? - alarmuje nasz Czytelnik.

No, właśnie - gdzie? Przydałby się tu naprawdę duży parking, zwłaszcza, że odwiedzających przybywa wraz z grobami na cmentarzu.

Burmistrz Mateusz Kutrzeba twierdzi, że doskonale zdaje sobie sprawę, że jest taka potrzeba. Mówi jednak wprost, że inwestycję hamują koszty. Wprawdzie miasto ma poniżej istniejącego parkingu działkę o powierzchni 40 arów, którą pozyskało w drodze zamiany z prywatnym właścicielem właśnie na ten cel, ale teren to nie wszystko. Burmistrz na szybko i tylko orientacyjnie szacuje, że koszt tej inwestycji opiewałby na około 800 tys. zł - minimum. A takich pieniędzy samorząd teraz nie ma.

- Biorąc pod uwagę wszystkie realizowane w mieście zadania drogowe, teraz nie ma na to szans - wyjaśnia Mateusz Kutrzeba.

I nie pozostawia złudzeń, że jakakolwiek kwota na budowę parkingu przy cmentarzu znajdzie się w przyszłorocznym budżecie. Pozostawia za to nadzieję.

- Chyba że uda się pozyskać dotację - kończy włodarz Dębicy.

Mają to w budżecie

Nie od dziś mówi się o tym, że parkingów jest za mało również przy powiatowych drogach. Dlatego pomysł utworzenia miejsc postojowych na terenie po dawnych policyjnych garażach wzbudził spore zainteresowanie. Starosta Piotr Chęciek informuje, że powiat nie zaniedbuje tej inwestycji. Pierwsze prace zostały już przeprowadzone, a kolejne planowane są w niedalekiej przyszłości. Wyburzone zostały garaże oraz kojce dla psów policyjnych. Zbiorniki będące pozostałością po funkcjonującej w tym miejscu stacji paliw zostały wydobyte i zutylizowane, podobnie jak znajdująca się w nich ropopochodna ciecz.

- Odtworzone zostały geodezyjne granice działki, teren został zinwentaryzowany - wyjaśnia (e-mailem).

Jak się dowiadujemy w planach jest budowa parkingu na około 50 miejsc postojowych wraz ze stanowiskami dla osób niepełnosprawnych.

- Na potrzeby Zespołu Szkół Ekonomicznych oraz Liceum Ogólnokształcącego - pisze dębicki starosta.

Nie precyzuje tego w korespondencji, ale prawdopodobnie z parkingu korzystać będą bezpłatnie nauczyciele i obsługa obydwu szkół.

Obecnie powiat jest w trakcie przygotowania projektu i uzyskania pozwolenia na budowę. Na ten cel już w tegorocznym budżecie zabezpieczona została kwota 60 tys. zł. W przyszłym roku do planu finansowego powiatu wpisana zostanie suma 400 tys. zł na wykonanie inwestycji.

To nie najpilniejsza potrzeba, ale każdy przyzna, że terenów rekreacyjnych w gminie Żyraków brakuje. Władze chcą to zmienić i myślą o Dąbrowach.

Hotel potrzebny uzdrowisku

W gminie Dębica inwestycją, której zasadność poprzedni wójt podnosił od lat, jest budowa hotelu w Latoszynie - Zdroju. Taki obiekt jest bardzo potrzebny z punktu widzenia rozwoju najmłodszego w Polsce uzdrowiska. Nie jest tajemnicą, że dla Stanisława Rokosza Latoszyn-Zdrój był oczkiem w głowie, wiele lat poświęcił na jego reaktywację.

Budowa hotelu zapowiadana była od dawna, plany Rokosza przerwały przegrane wybory. I choć wielu obawiało się, że jego następca Adam Pieniążek nie będzie zabiegał o kontynuację rozbudowy infrastruktury zdrojowej, okazuje się, że i on ma to na uwadze. Na pytanie o to, czy władze gminy Dębica planują budowę w uzdrowisku w Latoszynie-Zdroju hotelu lub innego rodzaju obiektu, który będzie stanowił bazę hotelową, wójt odpowiada krótko.

- Tak, planuję budowę budynku sanatoryjnego w Latoszynie-Zdroju. Jestem na etapie pozyskiwania finansowania zewnętrznego w kwocie kilkunastu milionów na tą inwestycję - informuje w mailu Adam Pieniążek.

Dąbrowy wciąż czekają

Temat utworzenia terenów rekreacyjnych w gminie Żyraków co jakiś czas pojawia się w dyskusji publicznej. Ostatnio w kampanii wyborczej wróciła kwestia zagospodarowania obszaru położonego w Woli Żyrakowskiej. Dąbrowy to 12 hektarów gruntu do wykorzystania. Na razie teren został zmeliorowany, a wybudowany tam zbiornik retencyjny ma za zadanie nie tylko gromadzenie wody.

- Jest wkomponowany w krajobraz - mówi zastępca wójta Grzegorz Reguła.

Na razie nie wiadomo jak, ale jest przekonany, że zbiornik da się wykorzystać do celów rekreacyjnych. Gmina zakończyła także projekt drogi łączącej Dąbrowy z drogą powiatową. Czekają na pozwolenie na budowę.

Zarówno Grzegorz Reguła, jak i wójt Marek Raczka zapewniają, że chcieliby, żeby Dąbrowy stały się miejscem, z którego korzystać mogliby mieszkańcy. Tym bardziej, że takich miejsc w gminie Żyraków brakuje.

- Możliwości jest wiele: pole golfowe, tor dla quadów, boiska. Chciałbym do dyskusji na ten temat pobudzić mieszkańców i poznać ich oczekiwania - mówi Grzegorz Reguła.

Zdaje sobie sprawę, że plany ma śmiałe, a ich realizacja będzie kosztować krocie.

- Potrzebny będzie inwestor zewnętrzny - przewiduje wicewójt.

Adaptacja do celów rekreacyjnych i turystycznych terenów nad zalewem w Strzegocicach była jednym z punktów programu wyborczego burmistrza Pilzna Tadeusza Pieczonki. Włodarz nie odpuszcza tematu. Do dwóch lat zajmie wprowadzenie zmian w miejscowym planie zagospodarowania przestrzennego, udało się już wykupić grunty pod drogę dojazdową.

On także liczy na wsparcie zewnętrzne w postaci dotacji na kolejne etapy.

majba@ol.com.pl

Reklama

eprasa.pl 883840b801

INFORMATOR MIEJSKI

Dębica
Urząd Miejski
tel. 14 683 81 00

Miejski Ośrodek Pomocy Społecznej
tel. 14 681 35 90, 14 681 35 91

Zespół ds. przeciwdziałania przemocy w rodzinie
tel. 14 670 33 42

Punkt nieodpłatnej pomocy prawnej
tel. 14 680 31 46, 690 901 136 (rejestracja)

Zakład Usług Miejskich
tel. 14 681 64 86, 14 682 70 50

Policja - KPP w Dębicy
47 8228 399 (centrala), 47 8228 310 (oficer dyżurny), 47 8228 370 (telefon zaufania).

Arka – Specjalistyczna poradnia i Telefon Zaufania
tel. 14 681 81 41

Powiatowe Centrum Pomocy Rodzinie
tel. 14 680 31 21

Środowiskowy dom samopomocy
tel. 14 666 87 02, 14 670 20 51

Ośrodek Interwencji Kryzysowej
tel. 14 670 33 42

Poradnia Psychologiczno – Pedagogiczna
tel. 14 670 24 60

Podkarpackie stowarzyszenie pomocy osobom uzależnionym i ich rodzinom Jutrzenka
tel. 14 682 16 69

Stowarzyszenie Osób Działających w Zakresie Pomocy Społecznej Ad Astram
tel. 14 670 50 06

Stowarzyszenie Obrony Praw Człowieka
tel. 14 682 72 19

Powiatowy Rzecznik Konsumentów
tel. 14 680 31 27

Towarzystwo Pomocy im. św. Brata Alberta
tel. 14 670 44 71

Stowarzyszenie im. E. Bojanowskiego Dobroć
tel. 14 682 22 90

Dębickie Hospicjum Domowe im. Jana Pawła II
tel. 507 506 808 / (14) 690 20 44

Stowarzyszenia Rodziców I Przyjaciół Osób Niepełnosprawnych Radość
tel. 14 696 91 38

Stowarzyszenia na rzecz wspomagania osób z niepełnosprawnością i ich otoczenia Z Potrzeby Serca
tel. 512 305 090, 14 677 85 98

Stowarzyszenie dla Osób Autystycznych i ze Spektrum Autyzmu Ukryty Dar
tel. 791 132 080

Ośrodki zdrowia
POZ w Dębicy
Przychodnia Nr 1, ul. Cmentarna 54
tel. 14 682 78 01, 14 682 78 02

NZOZ „Dwójka",ul. Krasickiego 1
tel. 14 670 07 72

Przychodnia Nr 5, ul. Szkolna 4
tel. 14 682 78 13

NZOZ Cor-Med, ul. Kolejowa 34
tel. 14 680 86 91

NZOZ Kol-Med, ul. Kolejowa 19
tel. 14 670 26 57

Ma być gotowy w 2025 roku

Na uwagi do planu będzie czas podczas konsultacji

Na uchwalenie tych planów wszystkie samorządy mają czas do końca przyszłego roku.

Chodzi o tzw. plan ogólny, który określa sposób przeznaczenia terenu pod określone cele, takie jak: budownictwo jednorodzinne, tereny przemysłowe itp. oraz warunki zabudowy. Na podstawie planu sporządzane będą miejscowe plany zagospodarowania przestrzennego i wydawane warunki zabudowy.

Na podstawie przetargu miasto wyłoniło już firmę, która zajmie się opracowaniem tego planu. Do 17 października mieszkańcy mieli czas na zgłaszanie wniosków, wskazówek dla autorów dokumentu. Jak zapewnia Magdalena Lis, naczelnik Wydziału Gospodarki Przestrzennej w Urzędzie Miejskim, wiele osób skorzystało z możliwości wypowiedzenia się.

- Wniosków było sporo, około 2 tysięcy - mówi.

Wszystkie zostaną przekazane firmie pracującej nad planem. Kiedy ten będzie gotowy, co nastąpi w przyszłym roku, zostanie wyłożony do konsultacji społecznych. Jeszcze wtedy mieszkańcy będą mieli możliwość ingerowania w zapisy planu ogólnego, zgłaszając swoje uwagi do jego treści. O tym, czy zostaną one uwzględnione, czy nie, decydował będzie burmistrz miasta.

Jednak po jego decyzji nie będzie już kolejnych konsultacji, jak do tej pory. Według nowych przepisów kolejnym krokiem będzie przekazanie planu ogólnego do przyjęcia przez miejskich radnych, którzy podejmą uchwałę w tej sprawie.

(nan)

Plan ogólny dotyczył będzie terenu każdego samorządu. Również miasta Dębica.

Dziewiątka zaproszona do Piątki z Narodowym

W tym konkursie uczniowie z SP nr 9 w Dębicy wezmą udział jako jedyni z powiatu dębickiego.

W tym roku organizowana jest trzecia edycja. W każdej z nich tematem przewodnim jest jeden z pięciu polskich tańców narodowych. W poprzednich latach szkoły prezentowały się w kujawiaku i oberku, teraz przyszła kolej na mazura.

- Zaproponowałam przygotowanie prezentacji Marcie Szczyrek, która jest instruktorką tańca, zgodziła się i zgłosiliśmy się do udziału - mówi Grażyna Pondo.

Wszystkie szkoły zaproszone do projektu, a jest ich 51, czas na to mają do 11 kwietnia. Ich zadaniem jest przesłanie materiału wideo, przygotowanego na podstawie dostępnych wytycznych. W projekcie udział wziąć mogą uczniowie klas siódmych i ósmych. To z nich stworzonych zostanie osiem par, które zatańczą mazura.

Uczniów do prezentacji mazura przygotuje Marta Szczyrek.

Najlepsze grupy zostaną zaproszone do Warszawy, gdzie 29 maja wezmą udział w przesłuchaniach na żywo. Na zwycięską szkołę czeka nagroda w kwocie 10 tys. zł, a najlepszy nauczyciel prowadzący otrzyma 2 tys. zł.

JAG

W parku zamontowali budki dla ptaków

W parku Skarbek-Borowskiego już są, kolejne chcą kupić do Parku Jordanowskiego.

Stowarzyszenie Zielona Dębica zakupiło 25 budek dla ptaków.

- Są to budki lęgowe typu A, A1 dla sikor i B dla szpaków i dzięciołów. Ale zamontowaliśmy też budki półotwarte dla muchołówek szarych - mówi Monika Garduła ze Stowarzyszenia Zielona Dębica.

Dodaje, że każda jest odpowiednio oznaczona, a podczas ich czyszczenia prowadzone będą obserwacje i badania.

- Chcieliśmy zdążyć z ich powieszeniem przed zimą. Znajdują się one w odstępach 20-30 m, na wysokości 3-4 m. Po okresie lęgowym jako stowarzyszenie będziemy je czyścić - dodaje Garduła.

To jednak nie koniec, bo jak zapowiada, stowarzyszenie planuje zakup kolejnych budek i montaż w Parku Jordanowskim. Na wszystko jednak potrzeba pieniędzy, dlatego Zielona Dębica założyła zbiórkę na portalu Pomagam.pl. Wystarczy wpisać w wyszukiwarkę na tej stronie hasło budki lęgowe i wybrać zbiórkę założoną przez dębickie stowarzyszenie. Cel - 2 tys. zł.

rar

Stowarzyszenie chce zawiesić budki także w drugim parku.

Miasto podpisało umowę na parki kieszonkowe

Firma Transkop wykona miejsca rekreacji przy trzech dębickich szkołach.

Parki kieszonkowe powstaną przy: Szkole Podstawowej nr 9, SP nr 11 oraz przy SP nr 12. Umowę w tej sprawie we wtorek 29 października podpisali burmistrz Mateusz Kutrzeba oraz prezes Transkopu Mateusz Smoła. Koszt budowy pierwszego parku wyniesie 141,8 tys. zł, drugiego już 180,8 tys. zł, a trzeciego 209,2 tys. zł. Roboty przy tej inwestycji mają zakończyć się jeszcze w grudniu tego roku. Zadanie dofinansowane zostało ze środków Unii Europejskiej.

rar

Ogłoszenie

PODZIĘKOWANIE

dla doktora Wiesława Mendyki,
chirurga Szpitala w Dębicy.

Doktor profesjonalnie zajął się mną na SOR-ze, kiedy pilnie potrzebowałam pomocy chirurgicznej. To bardzo miły lekarz.

Wdzięczna pacjentka

eprasa.pl 883840b801

Zmiany kadrowe w miejskiej spółce

Radny pisze o ziomeczkach, prezes twierdzi, że jest inaczej

- Nie wiem skąd pan radny ma takie informacje. Ja tego komentował nie będę - mówi prezes Wodociągów Dębickich Mariusz Trojan.

Chodzi o wpis na Facebooku radnego Rady Miejskiej w Dębicy Piotra Michonia.

- Podobno nowy prezes Wodociągów Dębickich zwolnił dyrektorkę ds. ekonomicznych - czytamy we wstępie.

Dalej radny informuje czytelników, że Agnieszka Jamróz, bo o niej mowa, została zwolniona z trzymiesięcznym okresem wypowiedzenia.

- I tu uwaga! Bez obowiązku świadczenia pracy. Co to znaczy? Będzie dostawała pensję, ale nie będzie musiała chodzić do pracy - kontynuuje Piotr Michoń.

Według jego informacji pensja dyrektora to kilkanaście tysięcy złotych na rękę każdego miesiąca. Radny zastanawia się, jaki ma sens płacenie komuś dużych pieniędzy i nie kazać mu pracować. Na to pytanie Piotr Michoń od razu odpowiada.

- A no taki, że będzie można od pierwszego zatrudnić nowego dyrektora. Ciekawe, czy będzie to jakiś lokalny działacz, czy ześlą nam tu jakiegoś zasłużonego spoza Dębicy? Jeśli ta plotka się potwierdzi to będzie to kolejny dowód na to, że tym ludziom nie chodzi o dobro miasta, ale o ciepłe posadki dla swoich ziomeczków - zakończył wpis Piotr Michoń.

Pojawia się więc pytanie, czy twierdzenia Mariusza Trojana na temat tego, że spółka jest na minusie i musi szukać oszczędności są prawdziwe? Prezes w rozmowie z nami zapewnia, że tak.

- Od razu wyjaśnię, że pani Jamróz nie została zwolniona. Podpisaliśmy porozumienie - mówi Mariusz Trojan.

Zastanawia się, skąd radny Michoń ma informacje na temat ustaleń, jakie zostały poczynione pomiędzy spółką a dyrektorem ds. ekonomicznych i jednocześnie główną księgową spółki.

- Ale na prośbę pani Agnieszki Jamróz nie będę udzielał na ten temat informacji - dodaje prezes wodociągów.

Mariusz Trojan zapewnia, że dzięki zamianom spółka zaoszczędzi.

Podkreśla, że radny Michoń myli się i to bardzo, także w momencie, kiedy sugeruje, że do miejskiej spółki przyjdzie jakaś osoba z nadania politycznego. Jak wynika z jego słów w spółce zmieniony został schemat organizacyjny. To pokrywa się z naszymi informacjami, z których wynika, że stanowiska dyrektora ds. ekonomicznych nie będzie. Będzie za to ds. rozwoju i controlingu. Szefową została Lucyna Grych-Kusek. Natomiast główną księgową została Agnieszka Podlasek. Co ważne - ani jedna, ani druga nie zostały teraz zatrudnione w spółce.

- Obie panie wcześniej pracowały tutaj - podkreśla Mariusz Trojan.

Prezes wyjaśnia, że zmiany w schemacie organizacyjnym przyniosą oszczędności. Choć póki co za straty spółki w większości zapłacą mieszkańcy wraz z podwyżką cen wody i ścieków.

Grzegorz Król

KRÓTKO

PRACE TRWAJĄ
Miasto przystąpiło do zabezpieczania muru cmentarza komunalnego (starego) przy ul. Cmentarnej. Chodzi o brakujące fragmenty od strony ul. Świętosława. Mieszkańcy wielokrotnie skarżyli się, że przez dziury na nekropolię wchodzą grupy osób, które spożywają alkohol, pozostawiając po sobie nie tylko butelki. Uprzątnięta została również działka bezpośrednio przylegająca do cmentarnego muru.

ZGŁOSIŁA SIĘ JEDNA FIRMA
Lege Artis Łukasz Wyka, to lubelska firma, która wykona projekt budowy parku kieszonkowego przy skrzyżowaniu ulicy Rzeszowskiej i Kościuszki. Do pierwszego przetargu nikt nie stanął, do drugiego przystąpiła tylko ta jedna firma. Miasto na to zadanie planowało wydać 91 tys. zł, tymczasem Lege Artis za wykonanie projektu chce otrzymać 73,8 tys. zł.

PRZETARG ROZSTRZYGNIĘTY
Miasto otworzyło oferty w ramach przetargu na opracowanie dokumentacji projektowo-kosztorysowej dla zadania: Wykonanie instalacji fotowoltaicznej wraz z instalacjami klimatyzacji i magazynami energii w przedszkolach miejskich. Budżet na całość to 100 tys. zł. Zadanie podzielone zostało na trzy części. We wszystkich najniższe oferty złożyła KR Studio Pracownia Architektoniczna Rafał Owczarek z Dębicy. Chce łącznie 34,4 tys. zł.

Reklama

eprasa.pl 883840b801

W OLbiektywie...

Ponad 14 tysięcy złotych udało się zebrać podczas kwesty na Starym Cmentarzu w Dębicy. Z puszkami stali m.in. burmistrz Mateusz Kutrzeba, jego poprzednik Mariusz Szewczyk, dyrektor Zespołu Opieki Zdrowotnej w Dębicy Przemysław Wojtys, czy były dyrektor Szkoły Podstawowej nr 3 w Dębicy Paweł Adamek. Zbiórkę prowadziło Towarzystwo Opieki nad Starym Cmentarzem w Dębicy. Pieniądze przeznaczone zostaną na renowację grobu ks. Eugeniusza Wolskiego.

Listy, e-maile, komentarze

Obserwator Lokalny; 39-200 Dębica; ul. Żeromskiego 10
e-mail: redakcja@ol.com.pl

Powolna jazda rowerem

Jakiś czas temu jadąc niespiesznie rowerem z Czarnej do Dębicy uchwyciłem wiele ciekawych spostrzeżeń. Wiadome staram się dostrzegać te pozytywne, piękno przyrody zwierzęta...ale są i negatywne niestety. A to ktoś wyrzuci do rowu butelkę, co mu tam szkodzi przejedzie kosiarka, rozdrobni na mniejsze rozłoży się za tysiące lat, rolnik zaorze w polu za drogą następne śmieci - nikt nie zauważy. Pani z córką przejedzie rowerem przez przejście, inny ktoś wjedzie rowerem na chodnik na moście dla pieszych ledwo mijając się z nimi, ktoś rozmawia przez telefon jadąc samochodem i tak właśnie wygląda powolna jazda rowerem. Dużo można dostrzec.

Co do Dębicy kasztany na ulicy Głowackiego obok Parku Jordanowskiego tak poprzycinali że nie wiem, czy przetrwają, bo już widzę jakieś obumarłe. Aktualnie już kilka jest wyciętych ponieważ tego maila miałem wysłać w lecie.

Czytelnik

Kawałek zrobili

Każdego dnia odprowadzam dziecko do przedszkola przy Strumskiego. Kilka dni temu pracownicy chyba Zakładu Usług Miejskich wyremontowali kawałek chodnika, który prowadzi na przedszkolny plac zabaw. Kiedy widziałem trwające prace pomyślałem, że bardzo fajnie, bo jest zniszczony. Ale po ich zakończeniu ze smutkiem stwierdziłem, że jednak nie na to liczyłem. Wyremontowany został kawałek o długości może 10 metrów. Reszta, to obraz nędzy i rozpaczy. Chciałbym, żeby władze miasta znalazły niewielkie jak sądzę pieniądze na wyremontowanie całego chodnika,który prowadzi na plac, ale też tego, którym rodzice odprowadzają dzieci do przedszkola. A kiedy już to zrobią, to proszę o wstawienie wzdłuż chodnika słupków, żeby niektórzy nie mieli możliwości parkowania na nim samochodów, bo wtedy nie da się przejść bez wchodzenia na jezdnię.

Marta

Medale KEN dla trzynastu nauczycieli

Spoza Dębicy nagrodzona tylko jedna osoba

Justyna Szerszeń prowadzi zajęcia wychowania fizycznego i edukacji dla bezpieczeństwa.

W Zespole Szkół Zawodowych w Pustkowie-Osiedlu pracuje od 25 lat. Obecnie jest w niej jedyną nauczycielką wuefu.

- I choć nasza szkoła jest jedną z najmniejszych w powiecie, zajęliśmy w ubiegłym roku czwarte miejsce w rywalizacji powiatowej - mówi Justyna Szerszeń.

Największy sukces jej podopieczni odnieśli w 2023 roku. Wtedy to kobieca drużyna badmintonowa zakwalifikowała się do finału ogólnopolskiego, w którym zajęła siódme miejsce. Żeby umożliwić uczennicom wyjazd na te zawody, sama znalazła sponsora, który pokrył koszty przejazdu i pobytu w Białymstoku.

Jej podopieczni zdobyli również brązowe medale w finale wojewódzkim w tenisie stołowym dziewcząt w 2022 r. i w rejonowym etapie Licealiady w indywidualnych biegach przełajowych w 2023 r. Z kolei w finale wojewódzkim Festiwalu sztafet w 2021 r. zajęli siódme miejsce.

- Pani Justyna Szerszeń oddziałuje prawidłowo na uczniów poprzez osobisty przykład, kulturę i takt pedagogiczny - podkreśla dyrektor Sławomir Słyś.

I właśnie to sprawia, że uczniowie chcą z nią współpracować na lekcjach wuefu, a także na zajęciach pozalekcyjnych, podczas których przygotowują się do najważniejszych startów.

Justyna Szerszeń (w środku) odebrała medal KEN z rąk wojewody Teresy Kubas-Hul (po prawej) i kurator oświaty Doroty Nowak-Maluchnik.

Medale KEN otrzymało również dwoje innych nauczycieli szkół średnich. Trafiły one do Agnieszki Zapał-Róg, pedagoga szkolnego w I LO w Dębicy oraz Mariusza Wiecha, który jest historykiem w II LO w Dębicy.

Spośród nauczycieli szkół podstawowych i przedszkoli w Dębicy na to wyróżnienie zasłużyli: Renata Prucnal, dyrektor i pedagog szkolny w SP nr 3, Małgorzata Lesiak, dyrektor przedszkola nr 4, Maria Jeleń, dyrektor przedszkola nr 8, Agnieszka Motyka, anglistka z SP nr 2, Edyta Augustyn, anglistka z SP nr 3 i Beata Pisarczyk ucząca muzyki w SP nr 11.

Medale KEN trafiły także do nauczycieli Zespołu Państwowych Szkół Muzycznych w Dębicy. Przyznane zostały: Grażynie Ciesielskiej (kierownik sekcji instrumentów dętych, akordeonu i perkusji, klasa fletu), Lubow Pendereckiej (klasa fortepianu), Mariuszowi Knotowi (klasa perkusji) i Mariuszowi Stępniowi (klasa klarnetu).

Dyrektor ZPSM w Dębicy Ewa Trojan otrzymała natomiast nagrodę I stopnia dyrektora Centrum Edukacji Artystycznej, która jest przyznawana za szczególne osiągnięcia w zakresie realizacji zadań szkoły.

JAG

Maria Mączka teraz będzie komendantką

Była sołtyska Pustkowa do swoich wielu aktywności dołożyła kolejną.

Wprawdzie Maria Mączka w ostatnich wyborach nie została wybrana na sołtyskę, ale na brak zajęć narzekać nie może. Działa w zespole śpiewaczym Wiarusy, klubie seniora i w kole gospodyń wiejskich, a w październiku wstąpiła do Stowarzyszenia Straż Ochrony Przyrody z siedzibą w Białej Podlaskiej i od razu objęła funkcję komendantki. Nie tylko lokalnie, w naszym powiecie, ale w całym województwie podkarpackim.

Do tej działalności przekonała ją siostrzenica, która jest aktywna w warszawskim kole stowarzyszenia.

- Powiedziała, że szukają kogoś na Podkarpacie, bo nie mają tu oddziału, a chcieliby, by taki powstał - opowiada Maria Mączka.

Nie wahała się, bo zdolności organizacyjnych jej nie brakuje, a w działalność na rzecz ochrony przyrody zamierza zaangażować środowiska, w których już jest aktywna. Temat jest jej bliski, bo wychowała się blisko lasu, a i teraz ma go niemal po sąsiedzku. Uważa, że przyrodę trzeba chronić, dbać o nią, a szacunku do środowiska uczyć już od najmłodszych lat.

Akcje sprzątania lasów to tylko jedno z działań, jakie planuje przeprowadzić ze wsparciem lokalnej społeczności.

Do współpracy chciałaby zaprosić leśników z Dębicy i Tuszymy, uczniów okolicznych szkół, organizacje i inne stowarzyszenia. A z czasem rozszerzyć te działania na całe województwo.

Maria Mączka jest aktywna w lokalnym środowisku.

- Na razie to jest sam początek tej drogi i wszystko jeszcze w fazie organizacji - zastrzega pani Maria.

Jest przekonana, że osób, którym - tak, jak jej - leży na sercu troska o przyrodę, jest wiele. Dlatego też liczy na odzew i stworzenie z ich pomocą prężniej organizacji, której działalność przynosić będzie efekty. Zapewnia, że stowarzyszenie jest otwarte na każdego, kto zechce włączyć się do wspólnej pracy. Mile widziane są osoby kreatywne, z pomysłami na to, jak chronić naturalne środowisko.

- Proszę zobaczyć, co się dzieje w lasach. Jak brudno, ile śmieci. Ludzie nie szanują przyrody i mam nadzieję, że dzięki stowarzyszeniu to się zmieni - mówi.

(nan)

eprasa.pl 883840b801

W trudnych dniach mogli liczyć na lekarzy i pielęgniarki

Trzy tygodnie, które zmieniły ich zdanie o szpitalu w Dębicy

Nie tego spodziewała się Maria Wójcik, kiedy jej mama trafiła na oddział wewnętrzny. Teraz wie, że nie warto wierzyć krytykantom.

Nasza Czytelniczka nie miała do tej pory żadnych doświadczeń z dębicką lecznicą. Opinie, które o niej słyszała, sprawiły jednak, że bardzo się obawiała o mamę, która trafiła na oddział wewnętrzny.

84-letnia pani Teresa poczuła się gorzej z 8 na 9 października. Rodzina zdecydowała się wezwać karetkę. Już na SOR-ze spotkali się z pierwszymi oznakami życzliwości.

- Podszedł do nas ochroniarz, zapytał o imię i nazwisko pacjenta, przekazał je lekarzowi. Ten do nas wyszedł i poinformował, że za godzinę będzie wstępna diagnoza - opowiada córka pacjentki.

Dowiedziała się też, że jej na oddział nie wpuści, bo było już późno, ale następnego dnia mogła przyjść na godz. 10. Jej mama była w takim stanie, że w każdym momencie mogła się spodziewać najgorszego, więc chciała być jak najdłużej przy niej. Zapytała lekarza, do której godziny ktoś z rodziny może być na sali, usłyszała, że do 20, a gdyby stan mamy się pogorszył, to nawet dłużej.

- Cały czas też pozytywnie nastawiał nas, że mama wyjdzie ze szpitala - mówi Maria Wójcik.

Na bieżąco dowiadywali się o wynikach badań, które przechodziła pani Teresa. Żadne z ich pytań nie pozostało bez odpowiedzi, nieważne, czy zadawali je lekarzowi prowadzącemu, czy też innemu albo pielęgniarkom. Ani przez chwilę nie byli w niepewności.

- Mogliśmy podejść w każdej chwili, jak mieliśmy obawy i to nas uspokajało - dodaje.

Maria Wójcik przekonuje, że pobytu w szpitalu w Dębicy nie należy się bać.

Wiedzieli, że mama jest w dobrych rękach i choć nie spodziewali się spektakularnej poprawy stanu jej zdrowia, najważniejsze było to, że po kolejnych sytuacjach kryzysowych dochodziła do siebie.

- Lekarze przychodzili natychmiast, podawali leki i się poprawiało - opowiada Maria Wójcik.

Tak samo, co zauważała, traktowali też innych pacjentów. A większość z nich była w wieku powyżej 60 lat i bardzo schorowana. Widać było, że cierpieli, czasem z bólu różne rzeczy wygadywali. A cały zespół i tak podchodził do nich z troską i szacunkiem.

Do jednej z pielęgniarek, od której dowiedziała się, że pracuje w zawodzie już 43 lata, powiedziała, że musi kochać tę pracę. W odpowiedzi usłyszała: i ludzi też.

- Jestem wdzięczna, że mogliśmy być z mamą niemal cały czas, bo przecież mogły być to jej ostatnie godziny - mówi córka.

Trzy tygodnie spędzone w szpitalu nauczyły ją pokory i wyrozumiałości. Docenia też pracę lekarzy i pielęgniarek, dlatego dziękuje im za ich anielską cierpliwość.

Janusz Grajcar

Podpisali porozumienie

Na Sobieskiego uszkodzili drzewa. Wykonawca posadzi nowe

Nie będzie kary finansowej dla wykonawcy ul. Sobieskiego w Dębicy.

Od początku, kiedy pojawił się temat remontu mieszkańcy tej ulicy, ale także radny z tego okręgu Piotr Michoń apelowali do burmistrza, by roboty przeprowadzić tak, aby nie ucierpiało żadne drzewo.

Kilka dni temu na Facebooku pojawiły się zdjęcia uszkodzonych drzew. Wrzucił je m.in. burmistrz Mateusz Kutrzeba. Włodarz zapowiedział wizję lokalną i ewentualne kary dla wykonawcy, którym jest firma Eurovia. Wizja się odbyła.

- Korzenie jednego z drzew zostały wyrwane w połowie - mówi burmistrz, dodając że nadaje się ono już tylko do wycięcia.

Włodarz jest pewien, że drzewo już się nie odrodzi, a z osłabionym systemem korzeniowym może zagrażać bezpieczeństwu ludzi.

Ale uszkodzone zostały też dwa inne. Operator koparki oberwał z nich sporych rozmiarów konary. W tym przypadku jednak chodzi o drzewa obumarłe, które i tak musiałyby zostać usunięte.

- Podpisaliśmy z wykonawcą porozumienie, z którego wynika, że nie zostanie na nich nałożona kara finansowa - mówi Mateusz Kutrzeba.

Firma Eurovia zobowiązała się, że po zakończeniu prac przy Sobieskiego posadzi dwanaście dębów, o wysokości 4,5 m każdy. Zajmie się też m.in. posianiem trawy na pasach zieleni, czego nie było w umowie o remoncie.

rar

Trzy drzewa zostaną wycięte.

Co z tytułami?

Radni złożyli skargę

Spore emocje budzi sposób wyboru Zasłużonych dla Miasta Dębica.

W tym roku, głosami radnych Prawa i Sprawiedliwości, Rada Miejska zdecydowała o przyznaniu tytułów marszałkowi województwa Władysławowi Ortylowi oraz Dębickiemu Parkowi Przemysłowemu. Radni Koalicji Obywatelskiej uważają jednak, że wybór odbył się niezgodnie z przepisami.

- Przewodniczący kapituły powinien poinformować o posiedzeniu tego gremium wszystkich szefów klubów - mówi radny Piotr Michoń.

Jak przekonuje, tak się nie stało, a na pierwsze posiedzenie kapituły szefowa klubu KO Alina Rzewuska - jak to określił Michoń - została zwabiona podstępem. Ostatecznie Alina Rzewuska nie wzięła udziału w głosowaniu. Kilka dni później zwołane zostało drugie posiedzenie kapituły, na które klub KO delegował radną Barbarę Brzostowską.

- Wtedy poinformowano, że wnioskodawcy wycofują projekty uchwał w sprawie przyznania tytułów. Przekazano też Barbarze Brzostowskiej, że jak nie będę drążył tematu, to oni faktycznie projekty wycofają - mówi Michoń.

Ale radny nie posłuchał i na sesji chciał wyjaśnień w tej sprawie. Wtedy ogłoszona została przerwa, a po niej projekty wróciły pod obrady i ostatecznie zostały przegłosowane.

- Dzisiaj złożyliśmy do wojewody skargę. Nie chodzi o to, kto ma te tytuły dostać, ale o to, że przewodniczący Mateusz Cebula działa niezgodnie z prawem, a jak się mu to powie, to wtedy odbiera głos - tłumaczy Piotr Michoń.

rar

Ogłoszenie własne wydawcy

Encyklopedia Dębicy

www.encyklopediadebicy.pl

eprasa.pl 883840b801

Wielkie święto w Stobiernej

Sztandar na jubileusz

Błogosławieństwo dla szkoły przyszło od papieża Franciszka.

Uczniom szkoły sztandar przekazała dyrektorka Bożena Sztogrin.

Dla społeczności Szkoły Podstawowej w Stobiernej im. Jana Pawła II to była wyjątkowa uroczystość, którą zainaugurowała msza: obchody 60-lecia istnienia połączone zostały z nadaniem sztandaru.

Nic dziwnego, że tego dnia w szkole zaroiło się od ważnych gości: przybyli przedstawiciele władz oświatowych, kościelnych, samorządowcy oraz reprezentanci lokalnej społeczności i działających w Stobiernej organizacji. Nie zabrakło emerytowanych nauczycieli i osób związanych ze szkołą na co dzień.

- Uroczystość nadania sztandaru jest nie tylko ważnym świętem dla całej społeczności szkolnej, ale również wyrazem tożsamości i pielęgnowanych wartości - podkreśliła Bożena Sztogrin dyrektor szkoły.

Przekazując ufundowany przez sponsorów sztandar uczniom, dyrektorka mówiła o wartościach, jakie symbolizuje i życzyła uczniom, by towarzyszyły im w codziennym życiu. Przedstawiciele uczniów wszystkich klas złożyli ślubowanie na wierność sztandarowi.

W części artystycznej uczniowie przypomnieli życie i naukę patrona, Jana Pawła II, a oprawę muzyczną zapewnił zespół z Gromnika.

Dla tych, którzy nie znali historii szkoły ciekawą propozycją był film, który o niej opowiadał.

- Przeplatane archiwalnymi zdjęciami fragmenty dokumentów oddawały atmosferę szkoły jako miejsca, w którym nauka idzie w parze z wychowaniem moralnym - wyjaśnia dyrektor szkoły.

Symbolicznym zakończeniem uroczystości było posadzenie dębu pamięci i odsłonięcie pamiątkowej tablicy, a zwieńczeniem spotkania wypuszczenie w niebo balonów w papieskich barwach.

Był też kiermasz, na którym można było kupić papieskie kremówki i konkurs wiedzy o Janie Pawle II, zwyciężyła drużyna z Brzeźnicy: Miłosz Kulig, Błażej Mądro, opiekun : pan Sławomir Sulisz, Ks. Mariusz Maziarka, Gabriel Matras.

Kilka dni po uroczystości do szkoły dotarła wyjątkowa korespondencja. Z Watykanu, z okazji nadania sztandaru i jubileuszu swoje apostolskie błogosławieństwo przesłał całej społeczności papież Franciszek. Bożena Sztogrin nie ukrywa, że była to szczególna niespodzianka.

- Dostaliśmy to błogosławieństwo za pośrednictwem osoby, która pragnie zachować anonimowość. Sam fakt, że taki list do nas przyszedł, bardzo cieszy - mówi dyrektorka.

(nan)

Gospodynie urządzają się w nowej siedzibie

W planach mają jeszcze dużą nowoczesną kuchnię. Ale to dopiero za jakiś czas.

Do pracy chętnych nie brakowało.

Koło Gospodyń Wiejskich im. ks. Heleny Jabłonowskiej w Straszęcinie wprowadziło się do pomieszczeń w sąsiedztwie dworku. Pierwotnie miały się tutaj mieścić szatnie dla sportowców. W porozumieniu z gminą obiekt został przekazany organizacji.

- To nasza trzecia lokalizacja, mamy nadzieję, że już ostatnia i na stałe. Do trzech razy sztuka - mówi Elżbieta Drąg.

To ona jest autorką projektu, dzięki któremu udało się pozyskać pieniądze na wykończenie wnętrz i wyposażenie. Bo członkowie koła, w którym działają także panowie, mają odważne plany. W niedalekiej przyszłości chcą utworzyć przedsiębiorstwo społeczne. Na razie sami pomalowali nową siedzibę.

Póki co do dyspozycji mają dwa duże pomieszczenia, gdzie mogą organizować spotkania i warsztaty, łazienkę i małą kuchnię. W zamiarze jest przejęcie jeszcze jednego, gdzie zlokalizowana będzie kuchnia z nowoczesnym wyposażeniem.

Dzięki pieniądzom z projektu już udało się kupić chłodziarkę oraz duży stół, który służył będzie podczas szkoleń kulinarnych.

Jak podkreśla Elżbieta Drąg, intencją członków koła jest stworzenie miejsca nie tylko dla nich samych, ale takiego, z którego korzystać będą mogli wszyscy mieszkańcy Straszęcina i nie tylko.

Takie działania już zainicjowali. Zorganizowali warsztaty kulinarne dla seniorów z Dębicy, którzy w Straszęcinie uczyli się, jak zrobić pizzę. Podobne zajęcia odbyły się dla dzieci z tutejszego przedszkola. W menu też była pizza, a dodatkowo pankejki z owocami.

Takich spotkań KGW chce organizować więcej. Ale plany nie ograniczają się do wspólnego gotowania.

- Pomysłów jest dużo: klub gier planszowych, spotkania dla seniorów, dla młodzieży. Chcemy, żeby to miejsce tętniło życiem i było w pełni wykorzystane - podkreśla Elżbieta Drąg.

Szefowa koła Danuta Krawiec jest przekonana, że te zamierzenia uda się zrealizować. Działalność koła znana jest nie tylko mieszkańcom Straszęcina, ale i całej gminy, bo panie i panów z KGW im. ks. Heleny Jabłonowskiej spotkać można na wielu gminnych imprezach, w których biorą czynny udział.

gaM

Ogłoszenie

Były zespoły i soliści

Na patriotyczną nutę

Do konkursu zgłosili się soliści, zespoły i deklamatorzy z całej gminy Żyraków.

W konkursie wzięli udział uczniowie podstawówek.

Najpierw odbył się ten poświęcony poezji patriotycznej. Wzięło w nim udział 38 uczniów szkół podstawowych, startujących w trzech grupach wiekowych.

W pierwszej dwa pierwsze miejsca zajęli ex aequo: Michał Maciołek i Honorata Pleban z Żyrakowa. W drugiej jury najwyżej oceniło recytację Leny Gałat z Nagoszyna, w trzeciej najpiękniej recytowały: Julia Moskal z Woli Wielkiej oraz Anna Pleban z Żyrakowa.

W konkursie pieśni patriotyczno-religijnej najliczniej wystąpili soliści, których było aż 33. O pierwsze miejsce konkurowało także 9 zespołów.

Wśród solistek pierwsze miejsca przypadły Lilianie Rzeszowskiej ze Straszęcina oraz Oliwii Pyrchli z Bobrowej. A w kolejnych kategoriach: Gabrieli Szacik z Żyrakowa, Magdalenie Czerniak z tej samej miejscowości i Antoninie Barnaś ze Straszęcina.

Wśród zespołów najlepiej wypadła grupa Kolorowe Nutki z Zasowa w składzie: Emilia Persak, Amelia Persak, Julia Kulas, Zuzanna Derlęga, Hanna Trela, Antonina Szacik, Antonina Kania.

(nan)

eprasa.pl 883840b801

Zainteresowani znajdą tu e-usługi, ale też inne informacje

Portal interesanta już działa

Dla osób chcących załatwić sprawę w Urzędzie Gminy jest to duże ułatwienie.

Portal interesanta, z którego od końca października mogą korzystać mieszkańcy gminy Czarna, sprawia, że zyskują oni dostęp do informacji i e-usług zgrupowanych w jednym miejscu. Dzięki niemu będą mogli chociażby regulować rachunki wystawiane przez urząd za odbiór odpadów komunalnych, czy też podatki.

Ale spraw, które załatwią teraz w sieci jest znacznie więcej. Z portalu będą mogli pobrać wnioski o dopłaty paliwowe dla rolników, sprawdzić należności, jakie mają do uregulowania, ale też historię dokonanych płatności.

Znaleźć tu można również stawki podatkowe od środków transportu, ale też innych podatków gminnych. W strefie informacyjno-statystycznej znajdą informację, że w gminie zarejestrowane są dwa autobusy o liczbie miejsc równej lub wyższej niż 22, a samochodów ciężarowych powyżej 9 ton i poniżej 12 ton jest dwanaście. Są też podane aktualne stawki podatków od nich.

W rubryce Informacje znajdziemy m.in. wnioski o udostępnienie danych, dopisanie do spisu wyborców lub udostępnienie rejestru wyborców, wydanie dowodu osobistego, zgłoszenie pobytu stałego lub czasowego, zameldowanie i wymeldowanie.

Żeby załatwić część spraw, nie trzeba już będzie przychodzić do urzędu.

Z portalu można się także dowiedzieć nieco więcej o mieszkańcach gminy Czarna. Obecnie na pobyt stały jest ich zameldowanych 13 238. Kobiet jest 6 653, a mężczyzn 6585. Co ciekawe jednak w wieku do 18 lat to mężczyzn jest więcej, bo 1 475, podczas gdy pań 1 390. Czasowo przebywa w gminie 88 osób.

Najczęściej powtarzające się imiona wśród kobiet, to: Anna (333), Maria (286), Małgorzata (174), Agnieszka (169), Katarzyna (163), Krystyna i Magdalena (po 160).

Wśród panów mieszkających w gminie przeważają zaś: Stanisław (231), Krzysztof (228), Piotr (213), Paweł (187), Mateusz (174), Tomasz (170) oraz Jan i Marcin (po 168).

Jeśli jednak popatrzymy na imiona najczęściej nadawane w ostatnich latach, żadnego z powyższych w tym spisie nie znajdziemy. W 2024 r. najpopularniejsze są następujące: Maja i Nikodem (po 6), Antoni i Filip (po 4) oraz Iga, Jan i Mikołaj (po 3).

W ubiegłym roku najczęściej powtarzały się zaś następujące: Nikodem (6), Szymon (5), Hanna (4), Antoni, Franciszek, Julia, Laura, Maksymilian, Nina i Zuzanna (po 3).

Dostęp do strefy e-usług pod adresem portal.czarna.com.pl możliwy jest wyłącznie po uwierzytelnieniu poprzez bankowość elektroniczną lub Krajowy Węzeł Identyfikacji Elektronicznej, czyli profil zaufany.

JAG

Każdy mógł zostawić odcisk

Dla uczniów klasy pierwszej z SP w Czarnej lekcja z udziałem policjantów była wyjątkowa.

Ich gośćmi byli Paulina Waśko z wydziału konwojowego i Paweł Kubicki z wydziału techniki kryminalistycznej. Prywatnie to rodzice dwójki uczniów z klasy 1a. Zawód policjanta prezentowali w ramach projektu doradztwa zawodowego Moja kariera.

Uczniowie przekonali się, jak wygląda praca policjantów w zakresie zapewnienia bezpieczeństwa i porządku publicznego. Poznali specyfikę pracy w wydziale konwojowym, gdzie celem funkcjonariuszy jest bezpieczne przewiezienie osób konwojowanych lub zatrzymanych.

Dzieci mogły zobaczyć z bliska środki przymusu bezpośredniego (kajdanki, pałki) i ochrony osobistej (kamizelki, kaski). Paweł Kubicki opowiadał im o zbieraniu i zabezpieczaniu śladów przestępstw lub wypadków. Mogły też obejrzeć sprzęt służący do wykrywania śladów pozostawionych przez przestępców oraz zabezpieczania i pobierania linii papilarnych, czy też próbek DNA.

Nie obyło się bez pobierania odcisków palców i przymierzania stroju używanego przez policjantów w czasie akcji operacyjnych.

JAG

Wydmuchał 0.0, ale trzeźwy nie był

Po pasażerkę przyleciał śmigłowiec

Lotnicze Pogotowie Ratunkowe interweniowało na miejscu wypadku w Dobrkowie.

Informacja o zdarzeniu drogowym w Dobrkowie, dotarła do dyżurnego Komendy Powiatowej Policji w sobotę 2 listopada przed 15. Kiedy na miejsce przyjechały policyjne patrole, byli tam już strażacy i pogotowie ratunkowe. Okazało się, że pomocy medycznej potrzebują trzy osoby, które uczestniczyły w zderzeniu hondy jazz z dostawczym mercedesem.

Na miejsce wezwany został śmigłowiec LPR, który do szpitala zabrał najciężej poszkodowaną pasażerkę hondy. 16-latka z Głobikówki została przetransportowana do szpitala w Rzeszowie. Jej rówieśniczkę karetka zabrała do szpitala w Tarnowie. Trzeci z pasażerów, 20-latek z Dębicy karetką pogotowia przewieziony został do szpitala w Dębicy.

Na miejscu zdarzenia pracowali druhowie OSP z Pilzna (fot.) i Parkosza, a także strażacy z jednostki w Dębicy.

Kierujący mercedesem wyszedł z wypadku bez szwanku.

Policjanci już na miejscu ustalili, jak doszło do wypadku. Jadąca drogą gminną od strony Mokrzca honda, na łuku drogi wypadła na przeciwległy pas, gdzie zderzyła się z prawidłowo jadącym mercedesem. Jak tłumaczy rzecznik policji, kierowca osobówki stracił panowanie nad kierownicą i doprowadził do zderzenia pojazdów.

Sęk w tym, że tego ostatniego nie było na miejscu wypadku. Jak zeznali świadkowie, po zdarzeniu po prostu sobie poszedł.

- Funkcjonariusze rozdzielili siły i ruszyli na poszukiwania - wyjaśnia podkom. Jacek Bator.

Wkrótce kierowca hondy był już w rękach policji. Został zatrzymany w Podgrodziu. To 31-latek z Latoszyna.

Mężczyzna przyznał się do kierowania pojazdem. Standardowe w takich wypadkach badanie trzeźwości dało wynik 0.0. Ale policjanci przebadali go także na obecność substancji odurzających. Tu wynik był pozytywny.

- Została pobrana krew do dalszych badań - mówi rzecznik.

Przy okazji wyszło na jaw, że 31-latek ma zakaz prowadzenia pojazdów mechanicznych. W chwili, kiedy oddawaliśmy gazetę do druku, trwały czynności z udziałem podejrzanego.

Na miejscu wypadku oprócz policjantów pracowali strażacy z Dębicy oraz druhowie z jednostek OSP w Pilźnie i w Parkoszu.

(nan)

Strażacy czekają na stare baterie

Ochotnicy z Lipin jako jedyni w powiecie biorą udział w akcji Varta kocha, gdy pomagasz.

- Zachęcamy do przekazywania nam zużytych baterii. Dzięki państwa pomocy pozyskamy środki na zakup sprzętu ratowniczo-gaśniczego - apelują strażacy z Lipin.

Zbierane są paluszki, każdego rozmiaru (alkaiczne, litowe, cynkowo-węglowe), akumulatorki NiMH w rozmiarach AA, AAA, C, D, 9V, a także baterie specjalistyczne wykonane w technologii litowej, alkaicznej i serbowej (pastylkowe, guzikowe, cylindryczne). Przyjmowane są również baterie specjalne typu 430, 431, 435 i 540, a także baterie do aparatów słuchowych. Nie przyjmowane są akumulatory, czy baterie od e-papierosów. Baterie można przynosić do pojemnika przy remizie OSP w Lipinach, Publicznej Szkoły Podstawowej w Lipinach, sklepu GS w Lipinach, sklepu Gama i sklepu Andrzeja Rusina.

rar

Ogłoszenie własne wydawcy

OGŁOSZENIA DROBNE

od 6 zł

Praca • Nieruchomości • Usługi
Motoryzacyjne • Medyczne
Turystyczne i inne

www.debica24.eu/ogloszenia

eprasa.pl 883840b801

Gmina dołożyła ponad 160 tysięcy złotych

Umowę podpisali, będzie jaśniej

Do 28 stycznia spółka Wieleba wykona oświetlenie w gminie.

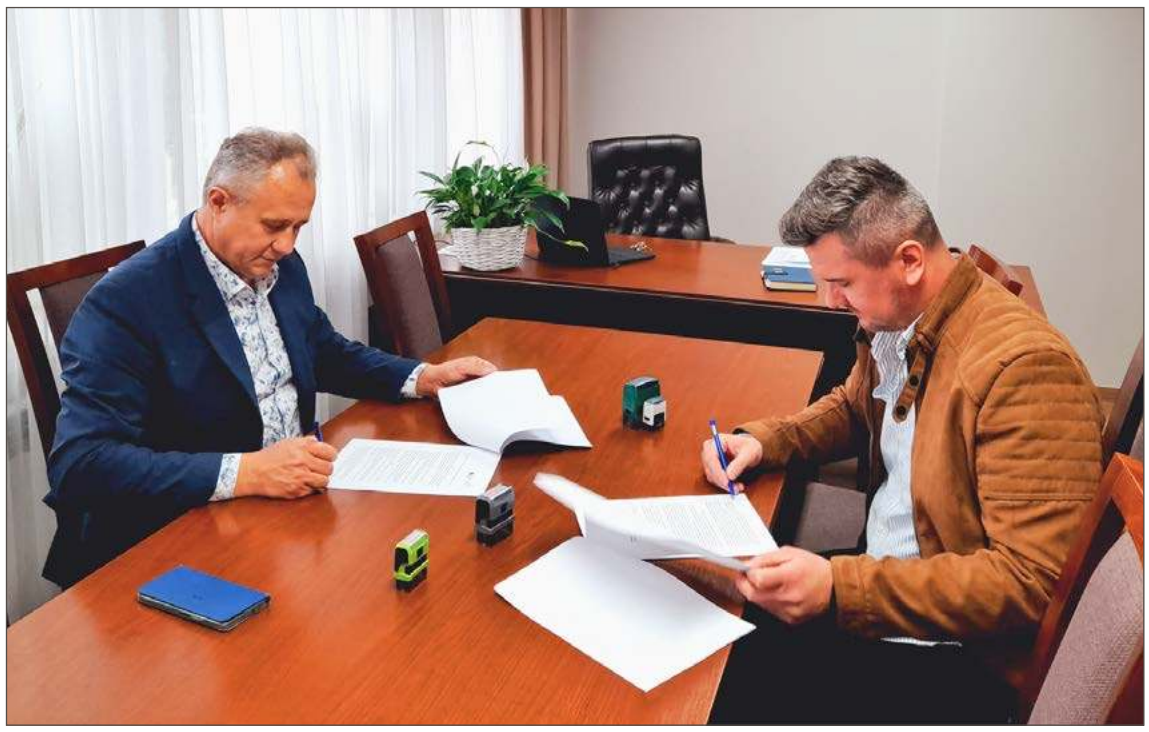

Prace zostaną zakończone w styczniu przyszłego roku. Na zdjęciu Jan Janiga (z lewej) i Jakub Wieleba.

Umowa na to zadanie podpisana została w ubiegłym tygodniu pomiędzy wójtem Janem Janigą a Jakubem Wielebą. Zadaniem objęty zostanie odcinek drogi powiatowej przebiegający przez Jodłową Dolną.

- Stare, wyeksploatowane, awaryjne i energochłonne źródła światła wymienione zostaną na nowoczesne i energooszczędne oprawy ledowe - nie kryje zadowolenia wójt.

W ramach programu Rozświetlamy Polskę wymienione zostaną oprawy na 112 słupach.

- Na to zadanie otrzymaliśmy 170 tys. zł dofinansowania, a my dopłacamy 60 tys. zł - mówi Jan Janiga.

Na tym jednak włodarz nie chciał poprzestać i gmina dołożyła kolejne 101 tys. zł, by wykonać prace dodatkowe. Dzięki temu na nowe wymienione zostaną cztery słupy oświetleniowe, a na pięćdziesięciu sześciu zmodernizowane zostaną korony. W planach jest również malowanie słupów.

- Według pierwszego kosztorysu planowaliśmy na to zadanie przeznaczyć 200 tys. zł, ale ostatecznie wydanych zostanie ponad 331 tys. zł - podkreśla wójt.

W tym przypadku robotami objęte zostaną słupy, które są własnością gminy, ale samorząd każdego roku modernizuje również oświetlenie należące do Tauronu. Jak wyjaśnia Jan Janiga jest to możliwe dzięki umowie podpisanej z tą spółką.

- I każdego roku staramy się wymienić 15-20 opraw na te energooszczędne - dodaje.

Do tej pory udało się to zrobić częściowo w Dęborzynie, Jodłowej Dolnej, a także w sołectwie Jodłowa Górna. Wójt chciałby kontynuować te inwestycje.

- W planach mamy modernizację oświetlenia w Wisowej, a także w Zagórzu, w kierunku Lubczy - mówi Jan Janiga.

Grzegorz Król

Jedna osoba trafiła do szpitala

Do poważnego wypadku drogowego doszło w piątek 1 listopada w Kleciach.

Służby zgłoszenie o zdarzeniu na drodze krajowej nr 73 przyjęły ok. godz. 21:40. Na miejscu zastały dwa rozbite pojazdy, z czego jeden znajdował się poza drogą.

Jak ustalili policjanci, kierująca toyotą yaris 19-letnia mieszkanka Błażkowej włączając się do ruchu nie ustąpiła pierwszeństwa przejazdu kii ceed, za kierownicą której siedział 32-letni mieszkaniec Połajewa.

- Wraz z nim tym samochodem podróżowała 32-letnia mieszkanka Gdyni - mówi rzecznik prasowy Komendy Powiatowej Policji w Dębicy podkom. Jacek Bator.

To właśnie ona doznała urazu głowy i została przetransportowana do szpitala w Jaśle.

Policjanci przebadali kierujących pojazdami. Zarówno kobieta z toyoty, jak i kierujący kią byli trzeźwi.

Droga krajowa po zdarzeniu była przez kilkadziesiąt minut zablokowana. Na miejscu poza policją oraz załogami pogotowia ratunkowego działały również dwa zastępy z Jednostki Ratowniczo-Gaśniczej Komendy Powiatowej Państwowej Straży Pożarnej z Dębicy, jak również ochotnicy z Brzostku oraz Nawsia Brzosteckiego.

rar

Robią tak od lat

W Dęborzynie pamiętają o ofiarach Wielkiej Wojny

Najpierw są warsztaty, a potem uczniowie odwiedzają cmentarz wojenny.

Uczniowie od lat dbają o cmentarz z I wojny światowej.

Każdego roku przez świętem Wszystkich Świętych Stowarzyszenie Nasz Dęborzyn zaprasza uczniów miejscowej szkoły do wzięcia udziału w warsztatach. Tam młodzi ludzie uczą się wykonywania wiązanek kwiatów, które później zanoszone są na położony obok szkoły cmentarz. Tam spoczywają szczątki 38 żołnierzy austro-węgierskich oraz 32 żołnierzy rosyjskich.

- Wszystko my finansujemy. A na cmentarz zabieramy uczniów odkąd istnieje nasze stowarzyszenie - mówi Zofia Maziarka, szefowa Naszego Dęborzyna.

Uczniom, poza paniami ze stowarzyszenia, towarzyszyli również nauczyciele, dyrektor szkoły Jan Kociołek oraz ks. Michał Sapalski. Zanim młodzi ludzie złożyli kwiaty i zapalili znicze, to porządnie uprzątnęli wszystkie groby, tak by 1 listopada to miejsce wyglądało jak należy.

rar

Nie tylko złotówki

Wszędzie padły rekordy

W trzech miejscowościach gminy Brzostek prowadzone były kwesty na odnowę nagrobków.

Wolontariusze w Przeczycy.
Fot. Paweł Batycki

Wolontariusze stali w samym Brzostku, a także w Siedliskach-Bogusz i Przeczycy.

W pierwszej miejscowości kwestowano ósmy raz. Tam udało się zebrać ponad 11,9 tys. zł, a także 1 dolara amerykańskiego, 2,5 euro i 50 kurus. W Siedliskach-Bogusz zbierano pieniądze szósty raz. Do puszek trafiło ponad 7,5 tys. zł. Z kolei przeczycka zbiórka zorganizowana została piąty raz. Wolontariuszom udało się zebrać ponad 4,7 tys. zł. We wszystkich miejscowościach udało się pobić ubiegłoroczne rekordy.

Do zebranych w tym roku pieniędzy dołożone zostaną te sprzed roku, dzięki czemu uda się wyremontować nagrobek ks. Feliksa Patockiego w Brzostku, Stanisława Nowina-Krasuskiego w Siedliskach Bogusz, a także figury Piotra i Pawła znajdujące się przy kaplicy cmentarnej w Przeczycy.

- Dziękuję za życzliwość i hojność odwiedzającym groby swoich najbliższych oraz wszystkim kwestującym - napisał burmistrz Brzostku Zbigniew Kowalski.

rar

Ogłoszenie własne wydawcy

debica 24
Pobierz apkę
Google Play (wersja Android)
Bezpłatna aplikacja już w sklepach:
App Store (wersja iOS)
Wszystko pod ręką:
- najnowsze informacje
- ogłoszenia drobne
- blogerzy
- co, gdzie, kiedy?

eprasa.pl 883840b801

Mielczanin Roku 2018 z kolejnymi zaszczytami

Ks. Janusz Kłęczek z Dębicy podwójnie wyróżniony

Honory przyjął w szczególnym dla siebie dniu, w którym skończył 60 lat.

Srebrny Krzyż Zasługi ks. Januszowi Kłęczkowi wręczył marszałek Władysław Ortyl. (fot. Klaudia Rusin)

Pochodzącemu z Dębicy ks. Januszowi Kłęczkowi Srebrny Krzyż Zasługi przyznał prezydent RP Andrzej Duda. Uroczystego wręczenia podczas mszy św., którą Jubilat odprawił w środę 30 października, dokonał marszałek województwa podkarpackiego Władysław Ortył.

Chwilę później proboszcza parafii św. Mateusza Apostoła i Ewangelisty w Mielcu spotkał kolejny zaszczyt. Ks. Piotr Bajor prosto z Watykanu przywiózł dla niego błogosławieństwo od papieża Franciszka.

Ks. Janusz Kłęczek urodził się 30 października 1964 roku w Dębicy jako syn Leszka i Aleksandry z domu Pietrzyk. Uczył się w Technikum Mechanicznym w Dębicy, gdzie w 1984 roku zdał maturę. Po niej został alumnem Wyższego Seminarium Duchownego w Tarnowie. Święcenia kapłańskie przyjął 2 czerwca 1990 roku z rąk bp. Józefa Życińskiego, który w marcu objął diecezję tarnowską.

Na pierwszą parafię został skierowany do wspólnoty MB Bolesnej w Limanowej, po czterech latach zaś został przeniesiony do parafii MB Nieustającej Pomocy w Mielcu. W 1999 roku został dyrektorem wydziału duszpasterstwa małżeństw i rodzin w diecezji tarnowskiej.

Później okazało się, że z Mielcem będzie związany na dłużej. W sierpniu 2008 r. bp Wiktor Skworc powierzył mu funkcję proboszcza parafii św. Mateusza Apostoła i Ewangelisty i kustosza tutejszej bazyliki mniejszej. W grudniu 2017 r. bp Andrzej Jeż ustanowił przy niej kapitułę, a ks. Janusz Kłęczek został jej prepozytem.

Dębiczanin jest także dziekanem dekanatu Mielec-Północ. Ukończył Studium Psychologii i Psychoterapii dla Duchowieństwa na KUL-u, a następnie studia licencjackie z nauki o rodzinie i studia doktoranckie z zakresu teologii pastoralnej na UKSW w Warszawie.

W 2019 r. otrzymał tytuł Mielczanina Roku 2018. Był to efekt jego starań o poprawę funkcjonowania mieleckiej starówki. Dzięki współpracy z władzami miasta przeprowadzona została modernizacja rynku, ul. Mickiewicza i konserwacja kościółka św. Marka. Gruntowną renowację przeszła też sama bazylika. W jej trakcie odkryta została prawdopodobnie najstarsza polichromia głównej nawy kościoła.

Ks. Janusz Kłęczek kolekcjonuje ikony i figurki. W wolnym czasie słucha muzyki z lat 70. i 80 albo czyta dzieła Dostojewskiego.

JAG

Rusz Duszę z nadzieją

Pod takim hasłem odbędą się 19. Światowe Dni Młodzieży w wymiarze diecezjalnym.

Do udziału w tym wydarzeniu wszystkich młodych zaprasza Wydział Duszpasterstwa Młodzieży. Spotkanie zorganizowane zostanie w sobotę 23 listopada w Arenie Jaskółka w Tarnowie (ul. Traugutta 3B).

Będzie to świetna okazja do przedłużenia październikowego wydarzenia Powstań i żyj – odkrywając talenTY, które zgromadziło blisko 4,5 tysiąca młodych.

Spotkanie Rusz Duszę z nadzieją rozpocznie się o godz. 14:30 i potrwa około pięciu godzin. Jego tematem będzie sakrament pokuty i pojednania w perspektywie chrześcijańskiej nadziei.

Zgłoszenia od zainteresowanych z całej diecezji tarnowskiej przyjmowane są do 18 listopada. Zapisać się można przez diecezjalny formularz dostępny pod adresem: kwestionariusz.diecezja.tarnow.pl/Page/EventPage/2152.

JAG

Wesprzeć inwestycje może każdy

Zmiany na cmentarzu widoczne

Prace przy ich wprowadzeniu trwały cały rok, ale nekropolię w Żyrakowie czekają kolejne.

Ks. Tomasz Gołąbek dotarł z procesją na cmentarz we Wszystkich Świętych.

Nowy proboszcz ks. Tomasz Gołąbek z pomocą wiernych dba nie tylko o świątynię, ale także o cmentarz. Zdecydował o wycięciu żywopłotu, dwóch większych drzew i wielu mniejszych, które groziły uszkodzeniem ogrodzenia. W zamian na starej części posadzonych zostało 26 klonów kulistych.

Wykonana została instalacja elektryczna i fundamenty pod lampy. Dzięki nowej instalacji, woda będzie zaś mogła być rozprowadzana do trzech punktów, będzie więc po nią bliżej. Dojść po nią będzie można wybrukowanymi alejkami.

Na tablicy nagrobnej ks. Jana Chajca wygrawerowany został napis: Proboszcz w latach 1977-2008, budowniczy kościoła. Trwają prace przy budynku gospodarczym. W planach jest doprowadzenie do niego wody i prądu, a także montaż na nim automatu na wkłady i półek na odzysk zniczy.

Proboszcz planuje też zakup elektrycznego przepływowego podgrzewacza wody, dzięki czemu każdy będzie mógł skorzystać z ciepłej wody do umycia grobu. Powstanie pomnik upamiętniający dzieci utracone. W następnym roku powinien zacząć działać monitoring, będzie można także skorzystać z kompostownika.

Wybrukowane zostaną kolejne powierzchnie na starej części, zainstalowane latarnie, a parking przed wejściem będzie wyasfaltowany.

Osoby spoza parafii, które mają na cmentarzu w Żyrakowie groby bliskich, mogą wesprzeć zmiany finansowo. Numer konta znajdą na stronie parafiazyrakow.pl.

JAG

KRONIKA

SŁUŻEBNICZKI ZAPRASZAJĄ
Na dwa wydarzenia zapraszają w tym tygodniu siostry służebniczki dębickie. W środę 6 listopada organizują spotkanie liturgiczne dla młodzieży pod hasłem: Kształtuj swoją młodość. Początek o godz. 18:00 w domu zakonnym przy ul. Bojanowskiego. W corocznej lekcji śpiewu patriotycznego mogą wziąć natomiast udział wszyscy zainteresowani. Odbędzie się ona w sobotę 9 listopada o godz. 16:00 w sali bł. Edmunda Bojanowskiego pod kościołem klasztornym.

GODZINA ŚWIĘTA
W pierwszy czwartek listopada w ramach Godziny Świętej o godz. 17:00 odbędzie się w kościele NSPJ w Dębicy-Latoszynie Droga Krzyżowa za zmarłych. Zwłaszcza za kapłanów i zakonników oraz osoby współtworzące w przeszłości Wspólnotę Wieczernik. Będzie okazja do zyskania odpustu zupełnego. Nabożeństwo poprowadzą członkowie Wspólnoty Modlitewnej Wieczernik.

KAŻDY MOŻE BYĆ ŚWIĘTYM
Szczególną okazją dla dzieci, aby wniknąć w tajniki życia świętych, będą warsztaty pt. Każdy może być świętym. Zajęcia takie odbędą się w parafii św. Jana Chrzciciela w Pilźnie w piątek 15 listopada. Duszpasterze z wyprzedzeniem zapowiadają to wydarzenie, by rodzice mogli zaplanować dzieciom przyszłotygodniowe piątkowe popołudnie.

WIZYTACJA W ŁĘKACH
W sobotę i niedzielę 9-10 listopada br. wizytację kanoniczną przeżywać będzie parafia św. Bartłomieja Apostoła w Łękach Górnych. Przeprowadzi ją bp Leszek Leszkiewicz. W sobotę będzie modlitwa na cmentarzu (godz. 14:30), msza św. w kaplicy na Podlesiu (16:15) i w kościele parafialnym (18:00). W niedzielę nabożeństwa w kościele (7:00), w kaplicy na Wygodzie (9:30) i suma w parafii (11:00) z błogosławieństwem dzieci. Pomiędzy mszami bp Leszkiewicz będzie spotykał się z grupami parafialnymi.

CMENTARZ W PODGRODZIU
Na stronie internetowej parafii Przemienienia Pańskiego w Podgrodziu pojawiła się nowa zakładka: Cmentarz Parafialny. Chociaż ten w Podgrodziu jest niewielki, to i tak dzięki dodatkowym informacjom, będzie można łatwiej zlokalizować groby bliskich i znajomych. Wyszukiwarka jest podłączona do ogólnopolskiej sieci cmentarzy.

KURS ALPHA W ŻYRAKOWIE
Oddział KSM, działający przy parafii Trójcy Przenajświętszej w Żyrakowie, zaprasza młodzież z klas ósmych i ze szkoły średniej na Kurs Alpha. Jest to cykl spotkań w małych grupach, składających się z poczęstunku, obejrzeniu filmu i dyskusji na tematy wiary i nie tylko. Pierwsze spotkanie odbędzie się 8 listopada. Link do zapisów dostępny jest w ogłoszeniach na stronie www.parafiazyrakow.pl

eprasa.pl 883840b801

Tym razem pomogło wschodzące słońce

Już tylko wilka brakuje mu do kolekcji

Podczas rykowiska narzekał, że ciągle jest niewyspany, ale dla takich zdjęć warto wstawać przed świtem.

Leśniczy z Machowej las zna jak własną kieszeń, ale gdyby nie ciekawość, determinacja i świetne oko, nikt nie umiałby tak oddać piękna przyrody w fotografiach. Walczące błotniaki stawowe, zimorodek w kąpieli czy wychodzący z nory borsuk, to tylko niektóre fotografie autorstwa Jacka Warżały. Przyznaje, że czasami jest to łut szczęścia. Ale często efekt tego, że wie, gdzie zaczaić się z aparatem, by zrobić dobre zdjęcie.

Podczas rykowiska codziennie wstawał przed świtem i jeszcze przed pracą wychodził do lasu. Zna miejsca, w których można spotkać jelenie. Jednym z nich są okolice Stawu Machowskiego.

- Siedziałem tam i usłyszałem byka, który ryczał od strony Lipin. Postanowiłem sprawdzić. I rzeczywiście był, ale skrył się w młodniku. Za to inny, mniej okazały, młodszy przechadzał się tak, że można go było sfotografować - opowiada Jacek Warżała.

Wykorzystał światło budzącego się dnia i zrobił zdjęcie, które niedawno zamieścił na swoim facebookowym profilu. Sylwetka jelenia w grze świateł i cienia zachwyciła internautów. Przyznaje, że podczas obróbki lekko przyciemnił zdjęcie, by spotęgować efekt. Wyszło idealnie.

Choć w swoim bogatym dorobku ma wiele zdjęć zwierząt, których mógłby pozazdrościć niejeden fotograf, ciągle marzy o jednym, którego wciąż nie udało mu się zrobić.

- Jeszcze nie mam wilka. Choć tamtej zimy miałem z nim spotkanie. Niestety, nie zdążyłem sięgnąć po aparat - mówi Jacek Warżała.

Ale wierzy, że i wilka w końcu upoluje. Obiektywem.

(nan)

Zdjęcie tego jelenia w grze świateł i cieni, które zrobił Jacek Warżała, zachwyciło internautów.

Kino Radość

Dębica, ul. Lisa 3

	2D		3D	
BILETY: PT-NIEDZ	20 zł	18 zł ulg.	22 zł	20 zł ulg.
ŚR-CZW	17 zł	15 zł ulg.	18 zł	16 zł ulg.

MÓJ PRZYJACIEL PINGWIN
6, 7 listopada, godz. 15:15
7 listopada, godz. 16:00
2D, prod. USA, Brazylia /2024/ 97 min./ dramat, familijny / od lat - b.o.

Inspirowana prawdziwymi wydarzeniami historia niezwykłej przyjaźni między człowiekiem i małym pingwinkiem.

EMMA ODWAŻNA
8, 9, 10 listopada, godz. 15:00
12, 13, 14 listopada, godz. 15:15
2D, prod. USA, Chiny, Irlandia /2024/ 106 min./ animacja, przygodowy, familijny / od 6 lat

Miniaturowa, wychowana przez zwierzęta dziewczynka wyrusza z misją odnalezienia swojej prawdziwej rodziny, po drodze zbierając nietuzinkową ekipę – Żółwika Bystrzaka, ambitnego naukowca Wilka i Łasicę Łotrzyka.

LISTY DO M. - POŻEGNANIA I POWROTY - PREMIERA
8, 9, 10 listopada, godz. 17:00 i 19:30
12, 13, 14 listopada, godz. 19:30
2D, prod. Polska /2024/ 123 min./ komedia romantyczna/ od 13 lat

Mel próbuje chronić swojego pracownika przed popełnianiem jego własnych błędów młodości. Karina i Szczepan walczą z wodą, która zalewa ich mieszkanie. Wojciech traci nadzieję, a Ignaś rusza w pościg za utraconym prezentem i duchem Świąt.

AKADEMIA MAGII - RADOSNY PORANEK
10 listopada, godz. 10:00
2D dubbing, prod. Australia, Irlandia /2024/ 86 min./ animacja, familijny/ od 7 lat

Betty, najmłodsza córka rodziny Magów z Nahwaer, pragnie odkryć swoje moce. Gdy jej talent ujawnia się przez muzykę, zdradza kryjówkę rodziny złemu królowi. Wyrusza na misję, by ocalić bliskich, stawić czoła ciemnej magii i odkryć rodzinny sekret.

Kino Śnieżka

Dębica, ul. Bojanowskiego 18

ELLI I EKIPA STRASZAKÓW
5, 6 listopada, godz. 15:00,
2D dubbing, 86 min., 6 lat, animacja, przygodowy, familijny, 2024, Niemcy, bilety: 15 zł, 17 zł

Elli, duszek, który marzy o przyjaciołach, ma trudności, bo wszyscy się jej boją. Jednak, gdy musi uratować wuja, spotyka nieszablonową ekipę, która pomaga jej pokazać, że nie taki straszak straszny.

U PANA BOGA W KRÓLOWYM MOŚCIE
5, 6 listopada, godz. 17:00, 19:30
2D PL, 125 min., 13 lat, komedia, 2024, Polska, bilety: 15 zł, 17 zł

Studentka archeologii odkrywa dokument, nadający lokalnym ziemiom prawo do suwerenności.

DZIKI ROBOT
8, 9, 10, 12, 13 listopada, godz. 15:00
2D dubbing, 101 min., 6 lat, animacja, familijny, 2024, USA, bilety: 15 zł, 17 zł

ROZZUM jest robotem, jednostką 7134. Rozbija się na niezamieszkanej wyspie i musi nauczyć dostosowywać do surowego otoczenia.

LISTY DO M. - POŻEGNANIA I POWROTY - PREMIERA
8 listopada, godz. 17:00,
9, 10, 12, 13 listopada, godz. 17:00 i 19:30
2D PL, 123 min., 13 lat, komedia, 2024, Polska, bilety: 15 zł, 17 zł

Studentka archeologii odkrywa dokument, nadający lokalnym ziemiom prawo do suwerenności.

Reklama

eprasa.pl 883840b801

90 lat Zakładu Ubezpieczeń Społecznych

Jest elementem państwowości polskiej

Zakład Ubezpieczeń Społecznych obchodzi 90-lecie istnienia.

- Powstał jako bardzo nowoczesna instytucja - podkreśliła Barbara Owsiak, dyrektor Gabinetu Prezesa ZUS podczas spotkania z dziennikarzami w Rzeszowie.

Co jeszcze ważniejsze, ZUS od początku był elementem państwowości polskiej.

- Jest instytucją, bez której to państwo trochę gorzej by wyglądało - mówiła Barbara Owsiak.

Pierwszą placówką ZUS w Dębicy było powstałe w latach 60-tych ubiegłego wieku Biuro Terenowe przy ul. Czarnieckiego. Do 1989 roku pracowało w nim zaledwie 2 pracowników. Z czasem wzrastała liczba zadań, a tym samym liczba zatrudnionych. W lipcu 1991 roku biuro zostało przekształcone w Inspektorat ZUS w Dębicy, zatrudniający obecnie 36 osób. Zmieniła się też jego siedziba, znajdująca się do dziś przy ul. Piłsudskiego 15.

Od 1999 roku inspektorat ten podlega pod Oddział ZUS w Jaśle.

Barbara Owsiak, dyrektor Gabinetu Prezesa ZUS, pochodzi z naszego powiatu.

Oprócz kwestii emerytalnych i zasiłkowych ZUS, w tym inspektorat w Dębicy, zajmuje się realizacją kolejnych programów rządowych, takich jak: 500+ (obecnie 800+), aktywny rodzic, dobry start (300+), renta wdowia.

- Zmienia się profil naszych klientów, z klienta osobistego na elektronicznego - powiedział Andrzej Wydrzyński z Oddziału ZUS w Jaśle.

Dzisiaj 80 procent spraw, wpływających do tej instytucji, przesyłanych jest drogą elektroniczną.

- To pierwszy polski e-urząd - twierdzi Andrzej Wydrzyński.

Ostatnią nowością jest m-legitymacja dla emerytów, którą ci mogą zainstalować na telefonie.

ZUS powstał w 1934 roku rozporządzeniem prezydenta Ignacego Mościckiego.

(ad)

O nerwach, zdrowiu i pasjach w Radości

Wiele wskazuje, że ten dzień obchodzony będzie w Dębicy już każdego roku.

Dzień Odpoczynku dla Zszarganych Nerwów to już druga taka inicjatywa Marty Kałuży i Katarzyny Rostowskiej-Machnik. W tym roku wsparcia udzielił Maciej Weselak zwracając uwagę, że warto podjąć tematykę skierowaną również do mężczyzn. Uczestnicy spotkali się w Kinie Radość.

Dr n.med. Lesław Ciepiela, Daniel Kozik, Grzegorz Reguła wygłosili prelekcje, które miały na celu pokazanie, jak radzić sobie ze stresem, jak organizować codzienność i znaleźć czas na własne pasje. Ponadto, w odpowiedzi na tegoroczne priorytety zdrowotne, poruszone zostały tematy związane z profilaktyką raka jąder.

- Żyjemy w epoce, gdzie każdy goni za czymś, a klucz tkwi w zbilansowaniu swoich obowiązków z chwilami dla siebie. Organizacja nie musi być trudna, ale wymaga dyscypliny i szczerych rozmów z samym sobą – o tym, co jest naprawdę ważne - przekonuje Marta Kałuża.

(nan)

Na spotkanie przyszły nie tylko panie. **Fot. Magdalena Łączak**

Reklama

METALTECH

NOWY WŁAŚCICIEL SALONU STIHL W ROPCZYCACH

ZAPRASZA NA JESIENNE PROMOCJE

AUTORYZOWANY PARTNER STIHL

PILARKA MS 162

- Prowadnica 35 cm
- Moc 1,6 KM
- Ciężar 4,5 kg

TERAZ 699,-

Promocja trwa do końca listopada 2024

PILARKA MS 172

BUTELKA NA MIESZANKĘ, OLEJ FORESTPLUS 1 L

- Prowadnica 35 cm
- Moc 1,9 KM
- Ciężar 4,5 kg

TERAZ 999,-

Promocja trwa do końca listopada 2024

tel. 17 221 76 60, 695 948 274, 531 555 436

ul. Mickiewicza 107, 39-100 Ropczyce

NA POZOSTAŁY ASORTYMENT RABAT -10% DO KOŃCA 2024 ROKU

eprasa.pl 883840b801

Zeznaje...

Robert Szewczyk

Zajmuję się

Prowadzę Młodzieżową Szkółkę Piłkarską w Nagoszynie.

W dzieciństwie chciałem zostać

Piłkarzem lub policjantem.

W wolnym czasie

Jestem z rodziną, lubię coś zrobić koło domu.

Na bezludnej wyspie chciałbym się znaleźć z...

Robertem Lewandowskim.

Pies czy kot?

Pies Rosiek.

Pierwsze zarobione pieniądze

Prace dorywcze w okresie letnim przy zbieraniu owoców.

Ulubiony lokal w powiecie

Nie mam takiego.

Najchętniej zjadłbym

Gołąbki w sosie pomidorowym.

Podróż marzeń i dlaczego tam?

Na Camp Nou w Barcelonie, żeby poczuć tę piłkarską atmosferę.

Książka lub film, które polecam

Książka Hanny Krall Zdążyć przed Panem Bogiem. Film Hubal.

Na urodziny chciałbym dostać

Autograf jakiegoś znanego piłkarza.

Gościom w powiecie pokazałbym

Lasy w Nagoszynie, gdzie jest mnóstwo grzybów.

Tam, gdzie mieszkam brakuje

W Nagoszynie brakuje Orlika.

Wygraną w Lotto wydałbym

Wsparłbym hospicjum w Dąbrowie Tarnowskiej.

Dobry przepis, bo z Dębicy

Ciasteczka owsiane

Poleca: Anna Podraza

Składniki:
100 g masła
1,5 szkl płatków owsianych górskich
3 łyżki mąki pszennej
4 łyżki cukru
1 łyżeczka proszku do pieczenia
2 jajka
1 łyżeczka miodu
4 łyżki ulubionych bakalii np. rodzynki , żurawina suszona, pokrojone śliwki suszone, ziarna słonecznika, orzechy, pestki dyni.

Wykonanie:
Masło należy rozpuścić. Do miski wsypujemy płatki owsiane, mąkę, proszek do pieczenia, cukier, dodajemy także miód i bakalie. Wszystko dokładnie mieszamy, dodajemy jajka, a także rozpuszczone wcześniej masło.
Gotową masę odstawiamy na pół godziny. Po tym czasie wykładamy blachę papierem do pieczenia i nakładamy za pomocą łyżki ciasteczka delikatnie je spłaszczając.
Piekarnik nagrzewamy do temperatury 180 stopni Celsjusza i pieczemy przez około kwadrans, aż uzyskamy złoty kolor.
Z podanego przepisu wychodzi szesnaście ciastek. Można wykonać je również w wersji fit zamieniając mąkę pszenną na orkiszową jasną, a cukier na erytrytol.

rar

CHCESZ, ABY TWÓJ PRZEPIS ZNALAZŁ SIĘ NA ŁAMACH OBSERWATORA LOKALNEGO? ZADZWOŃ: 14 670 27 87.

Twoja galeria

Piękny okaz - 37 cm średnicy. **fot. Agnieszka Kędzior**

Chcesz, by Twoje zdjęcie ukazało się w OL? Ta galeria przeznaczona jest na fotografie wykonane przez Czytelników. Można je przesyłać do redakcji. Temat jest dowolny i niczym nieograniczony.
Przesyłając zdjęcia prosimy koniecznie o podanie imienia i nazwiska autora. Tych danych nie będziemy przetwarzać, ale ich przesłanie oznacza zgodę na publikację w Obserwatorze Lokalnym w podpisie pod zdjęciem.
Co tydzień autor jednej z przysłanych fotografii otrzyma nagrodę w wysokości 30 złotych.
W tym tygodniu otrzymuje ją **Agnieszka Kędzior** za zdjęcie: **Piękny okaz - 37 cm średnicy**.
Nagrody do odebrania osobiście w redakcji Obserwatora Lokalnego, 39-200 Dębica, ul. Żeromskiego 10, III piętro (nad kwiaciarnią Róża), w terminie miesiąca od publikacji.
Na ten sam adres prosimy przesyłać zdjęcia wywołane metodą tradycyjną, natomiast fotografie cyfrowe na e-mail: **rozrywka@ol.com.pl.**
Uwaga: redakcja nie zwraca przesłanych zdjęć.

HOROSKOP OBSERWATORA

Baran (21.03 - 20.04)

Czas postawić sobie pytanie: jak wygląda wasze życie? Może nadszedł moment, aby dokonać ważnych zmian?

Byk (21.04 - 20.05)

Jedną z najcenniejszych cech, które przydają się w życiu jest cierpliwość. A wam jej brakuje. Musicie ją sobie wypracować.

Bliźnięta (21.05 - 20.06)

Zbyt emocjonalnie podchodzicie do wielu spraw. Zacznijcie myśleć o nich z zimną krwią w oparciu o sprawdzone informacje.

Rak (21.06 - 22.07)

Im mniej decyzji teraz podejmiecie, tym dla was lepiej. Zacznijcie wreszcie czytać wszystko, co napisane drobnym drukiem.

Lew (23.07 - 22.08)

To dobry czas, żeby w końcu w pełni o siebie zadbać, usystematyzować rutynę pielęgnacyjną, zrobić badania profilaktyczne.

Panna (23.08 - 22.09)

Nauczcie się bycia z samą czy samym sobą. Zwolnijcie i skupcie się na swoim rozwoju, tym duchowym również.

Waga (23.09 - 23.10)

Poczujecie, że łapiecie życiowy wiatr w żagle. Nie bójcie się działać szeroko, inwestować i iść z wypiętą do przodu piersią.

Skorpion (24.10 - 21.11)

Macie poczucie, że wasze umiejętności nie są wystarczające? Pamiętajcie, że zawsze jest dobry moment na naukę, udoskonalenie.

Strzelec (22.11 - 21.12)

Zadbajcie wreszcie na swoje szczęście. Kompromisy są dobre, ale często sprawiają, że obie strony nie są do końca zadowolone.

Koziorożec (22.12 - 20.01)

Wasza codzienna rutyna i praca wymagają usystematyzowania. To pozwoli wam osiągnąć życiowy balans.

Wodnik (21.01 - 19.02)

Przyszedł czas na zrealizowanie planów, marzeń, na które wcześniej nie mieliście czasu. Nie zaniedbujcie najbliższych.

Ryby (20.02 - 20.03)

Teraz jest świetny moment na uprawianie sportów, rozwijanie talentów. Może czas znaleźć nowe hobby?

Wicewróżka Maga

Informacja. Przesyłając zdjęcie do Twojej Galerii wyrażacie Państwo zgodę na przetwarzanie swoich danych osobowych wyłącznie w celu realizacji konkursu oraz zgodę na publikację swego imienia i nazwiska na łamach Obserwatora Lokalnego. Dane te będą przechowywane do zakończenia konkursu, zaś dane zwycięzców w terminie wymaganym przez przepisy podatkowo-księgowe. Administratorem danych jest Agencja Wydawnicza Agard, wydawca tygodnika Obserwator Lokalny. Dane te nie będą przekazywane innym podmiotom.
Szczegóły w regulaminie konkursu na stronie: www.ol.com.pl

eprasa.pl 883840b801

Zioła i rośliny lecznicze: cztery pory roku

Pod jemiołą nie tylko pocałujesz się w święta, z jałowcem ostrożnie

Natura szykuje się do zimy, ale wciąż ma nam sporo do zaoferowania - przekonuje Agnieszka Wielopolska.

Doświadczony zielarz i naturopata zwraca uwagę na to, że jesień i zima to czas, kiedy najpełniej wykorzystujemy te zioła, które zgromadziliśmy wiosną i latem.

- Bo właśnie teraz nadchodzi czas przeziębień, kaszlu, chorób zatok czy przejedzenia - wyjaśnia Agnieszka Wielopolska.

Podpowiada, że możemy sięgnąć po syropy z mniszka, pędów sosny czy z czarnego bzu. Możemy zaparzyć kwiat lipy, dziurawiec, zastosować olej dziurawcowy, używać octów czy nalewek.

Ale wciąż możemy korzystać z tego, co natura oferuje nam właśnie teraz.

- Okres późnej jesieni i zimy to czas zbioru korzeni, kory i niektórych trwałych owoców - wyjaśnia specjalistka, wskazując, czego mamy szukać.

Możemy udać się na zbiór ekologicznych **żołędzi,** z których przyrządzimy kawę żołędziową. To ciekawa alternatywa dla osób z nadciśnieniem czy chorobami serca.

Jako kolejną roślinę, nad którą teraz warto się pochylić Agnieszka Wielopolska wskazuje **owoce jałowca szyszkojagody.**

– Stosowane jako surowiec zielarski o szerokim spektrum działania szczególnie fitoncydowym, czyli hamującym rozwój patogenów w organizmie. Stosowany może być jedynie przez osoby z wiedzą fitoterapeutyczną, gdyż może być toksyczny a nawet trujący. Nie używamy go u kobiet ciężarnych, karmiących ani małych dzieci. Owoce jałowca są także staropolską przyprawą. Zbieramy je w fazie pełnej dojrzałości czyli w czasie jak osiągną fioletową barwę - mówi.

Czas również na **jemiołę.** Ten nadrzewny półpasożyt kojarzy nam się ze świętami i całowaniem pod bukietem z jemioły.

Ale naturopatka podkreśla, że to także cenny surowiec wykorzystywany nie tylko w zielarstwie, ale i farmakologii. Znanym na świecie lekiem uzyskiwanym z tego surowca jest przeciwnowotworowy szwajcarski iskador oraz helixor.

Agnieszka Wielopolska zachęca, by wykorzystać między innymi owoce berberysu.

Jemioła ma działanie kardiologiczne, szczególnie w zakresie układu krwionośnego. Co ciekawe, najbardziej wartościowe są maceraty ze świeżego ziela jemioły.

Jak wyjaśnia Agnieszka Wielopolska **korzenie i kłącza** w okresie zimowym gromadzą substancje zapasowe i związki, które mają wartości fitoterapeutyczne. Warto wspomnieć o korzeniu mniszka, łopianu, glistnika, szczeci, czy choćby żywokostu, z którego możemy domowymi metodami przyrządzić skuteczną maść żywokostową.

Owoce berberysu podobnie jak owoce dzikiej róży, tarniny, rokitnika mogą być stosowane jako dodatek do zimowych herbat bogaty w witaminę C oraz fitozwiązki.

Kora drzew jest pozyskiwana zimą i w niej zawarte są cenne związki. Na uwagę zasługuje kora: dębu, wierzby białej, jesionu, kruszyny, kaliny, brzozy, berberysu.

- W trakcie zimowej wycinki drzew i krzewów korę jest nam najłatwiej pozyskać z drzew, które nie będą już okaleczone, bo zostały poddane wycięciu - mówi specjalistka.

I dodaje, że **pączki drzew i krzewów**, na które jest czas późną zimą, podobnie jak w przypadku kory, łatwo jest pozyskać z pielęgnowanych czy wycinanych drzew.

- Jako że zawierają szczególnie dużo aktywnych substancji, są warte zainteresowania. Na szczególną uwagę zasługują pączki topoli znane z gemmoterapii - wyjaśnia Agnieszka Wielopolska.

(nan)

Reklama

eprasa.pl 883840b801

Informator medyczny

Chirurgia

Lek. med. Stanisław Plata
chirurgia, endoskopia
Dębica, ul. Paderewskiego 2
porady gastroenterologiczne- gastroskopia - wycinki na badanie histopatologiczne i na testy ureazowe
porady proktologiczne - rektoskopia, leczenie hemoroidów: skleroterapia, opaskowanie, leczenie operacyjne, szczeliny i przetoki odbytu
małe zabiegi chirurgiczne - znamiona, tłuszczaki, szwy.
Przyjmuje w poniedziałki i piątki
Rejestracja codziennie od 12:00 do 19:00
Tel. 604 489 052

Dr n. med. Adam Ożóg
Specjalista chirurgii dziecięcej
Pracownia USG
Dorośli i dzieci w każdym wieku
Konsultacje i drobne zabiegi z zakresu chirurgii dziecięcej
Rejestracja: tel. 575 011 681
ul. Piłsudskiego 10, Dębica

Dermatologia

Lek. med. Małgorzata Krasoń
specjalista dermatolog - wenerolog
- **porady dermatologiczne**
- **kriochirurgia**
- **fototerapia dermatologiczna**
- **zabiegi dermatologii estetycznej**

przyjmuje od poniedziałku do czwartku
Dębica, ul. Żołędziowa 3,
rejestracja telefoniczna **14 670 41 83**

lek. med. Marek Haslinger
specjalista dermatolog
LASERY
usuwanie owłosienia, tatuaży, naczynek, brodawek, plam, piegów it.
BOTOX - zmarszczki, nadpotliwość, mezoterapia i inne zabiegi dermatologii estetycznej
Dębica, ul. Piłsudskiego 10, tel. 602 789 581

Dietetyka

Gabinet Dietetyczny
Bonne Sante
ul. Piekarska 1, Dębica
Rejestracja tel. 516 277 635
Dietoterapia: nadwagi i otyłości | w jednostkach chorobowych
żywienie dzieci i młodzieży | dla kobiet w ciąży i karmiących |
kuracja dla par | wsparcie psychodietetyczne i motywacyjne

Endokrynologia

Lek. med.
Bolesław Komorowski
specjalista chorób wewnętrznych
ENDOKRYNOLOGIA i CUKRZYCA
wtorek, środa od 15.00
Dębica, ul. Paderewskiego 2
Tel. +48 887 807 566

Lek. med. Jadwiga Niemiec-Kulij
Endokrynolog
Spec. chorób wewnętrznych
Dębica, ul. Królewska 55
Godziny przyjęć:
poniedziałek, czwartek od 15.30.
Rejestracja tel. 608 879 367

Medycyna bólu

lek. med.
Barbara Pietruszewska
specjalista neurolog
MEDYCYNA BÓLU
blokady, akupunktura, mezoterapia kolagenem
Tel. 608 638 129
Dębica, ul. Piłsudskiego 10

Medycyna pracy

SPECJALISTA CHORÓB WEWNĘTRZNYCH
lek. med. Jan Marć
BADANIA PROFILAKTYCZNE WSTĘPNE, OKRESOWE, KONTROLNE, SANITARNO-EPIDEMIOLOGICZNE, BADANIA DLA KIEROWCÓW WSZYSTKICH KATEGORII
Dębica, ul. Krakowska 88 A
(przy aptece Medella)
przyjmuje w poniedziałek i środę 16.00-18.00
Inne terminy po uzgodnieniu tel. 604 472 462

Medycyna rodzinna

Lekarz chorób wewnętrznych, specjalista medycyny rodzinnej
Elżbieta Nowak–Bereś
Wizyty prywatne w poniedziałki
i w piątki 18.00 - 20.00.
Przychodnia Elmed,
Nagawczyna 24a.
Badanie USG jamy brzusznej
zapisy: 14 696 99 88.

Neurologia

SPECJALISTA NEUROLOG
Krzysztof Bałabuszek
Dębica, ul. Wielopolska 123 A,
Rejestracja tel. 507 971 563,
14 676 97 40
EEG badanie głowy

dr n. med. Sławomir Kroczka
NEUROLOG DZIECIĘCY
PEDIATRA
rejestracja telefoniczna
14-670-30-98
„Domed" - konsultacje specjalistów z Krakowa i Rzeszowa
Dębica, ul. Sobieskiego 31

lek. Barbara Pietruszewska
specjalista neurolog
rejestracja tel.: 608-63-81-29
Przyjmuje:
ul. Piłsudskiego 10, Dębica

Lek. med. Paweł Jasiński
ORTOPEDIA
SZPITAL MSWIA w Rzeszowie
USG stawów biodrowych u dzieci
ARTROSKOPIE- REKONSTRUKCJE
PROTEZY BIODER I KOLAN
tel. kom. 662 667 998
Dębica, ul. Czarneckiego 5, II p., (obok Żabki)

Psychiatria

Agnieszka Orechwo
LEKARZ SPECJALISTA PSYCHIATRA
Kompleksowa pomoc psychiatryczna
Dębica, ul. Kolejowa 30C
Rejestracja telefoniczna
664-445-406
Możliwe wizyty online

Lek. Anna Czarnecka-Ożóg
Specjalista psychiatrii
Dębica, ul. Paderewskiego 2
lub Sędziszów Młp ul 3 Maja 29
Rejestracja telefoniczna
Tel 536 308 387

Okulistyka i optyka

SOCZEWKA
SALON OPTYCZNY
BADANIE WZROKU
APLIKACJA SOCZEWEK
Beata Grzyb - OPTOMETRYSTA
Dębica, ul. Piłsudskiego 20
Tel. 537 222 150
Realizacja recept NFZ

OPTYK
Wiesława Kędzior
39-200 Dębica
ul. Sobieskiego7
zapraszamy:
tel. 14 681 76 00, kom. 502 869 454
pn. -pt. 9.00 - 17.00
sob. 9.00-12.00

Zakład Optyczny „OPTI"
Pocica-Niziołek
Dębica, Rynek 24.
pn. - pt. 9.00-17.00,
sob. 10.00-13.00
Komputerowe badanie wzroku - dobór szkieł
rejestracja
tel. 14 676 42 74

Ortopedia

Lek. med.
Maksymilian Chmura
specjalista
ortopeda - traumatolog
Przyjmuje: środa od 15.00 do 18.00
Dębica, ul. Paderewskiego 2
Rejestracja i informacja: **609 051 589**

Okulistyka i optyka

6optyk
Pokorna-Stafin
rok zał. 1993
Kolejowa 30c,
Kolejowa 18,
Rynek 18
DĘBICA
14 670 27 07
www.optyk-debica.pl
BADANIE WZROKU
REALIZACJA RECEPT NFZ

Gabinet Lekarski
Agnieszka Żaba–Susz
Specjalista psychiatra
Dębica, ul. Paderewskiego 2
Przyjmuje: poniedziałki od 15.00
Rejestracja telefoniczna
607 366 336

Psychologia

Biofeedback
terapia zaburzeń koncentracji uwagi, pamięci, nadpobudliwości u dzieci i dorosłych wspomagająco przy dysleksji i dysortografii
Dębica, ul. Grunwaldzka 33
rejestracja telefoniczna tel. 661 675 000

PSYCHOTERAPEUTA, PSYCHOLOG, COACH
mgr Robert Gutkowski
ul. Cmentarna 33a/8
Tel. 14 635 11 63
Certyfikat Psychoterapeuty PTP
psycholog-debica.pl

Radiologia

Prywatny rentgen ogólny i stomatologiczny
Nowoczesny sprzęt pełnoochronny cyfrowy
- **zdjęcia:**
pantomograficzne, cefalometryczne zębów, płuc, kręgosłupa, kończyn, czaszki, zatok, stawów skroniowo-żuchwowych,

Czynne: pon.-pt. 16.00-18.00.
Dębica, ul. Bławatowa 12
tel. 14 677 81 38, kom. 509 181 373

Rehabilitacja

Fizjo-Med
Studio Terapii Manualnej i Rehabilitacji
od 1994 r.
FIZJOTERAPEUTA
mgr Norbert Podgórski
Terapia schorzeń kręgosłupa i stawów obwodowych
Dębica, ul. Kościuszki 18
602 481 553, 14 676 96 96

Stomatologia i protetyka

JANECZKO profesjonalna stomatologia
dr n. med. Ewa Janeczko
lek. dentysta
Pełny zakres usług stomatologicznych w tym abrazja powietrzna i leczenie kanałowe w mikroskopie
D-ca, ul. Konarskiego 17 a,
rej. tel. 14 670 87 88, 604 298 923
D-ca, ul Grottgera 3. rej. tel.: 500 038 130 NFZ

STOMATOLOGIA LEWICCY
Diana i Paweł Lewiccy
pn. - pt. 9.00-18.00
Leczenie kanałowe pod mikroskopem
Tel. 500 526 800
Dębica, ul. Rzeszowska 26,
(naprzeciw kościoła św. Jadwigi)

Prywatny Gabinet Stomatologiczny
lek. stom. Mariusz Pogorzelski
Dębica, ul. Słowackiego 8
14 670 35 50, 602 557180
Umowa z NFZ

Gabinet Stomatologiczny
lek. stom. EWA POŁOMSKA
przyjmuje codziennie
ul. Paderewskiego 2
rejestracja telefoniczna
14 677 98 20, tel.kom 693 461 770
www.dentysta-debica.pl

Stomatologia i protetyka

ODONTIC®
KLINIKA STOMATOLOGICZNA
MIEJSCE NA TWÓJ UŚMIECH
ul. Głowackiego 17A
39-200 Dębica (parter budynku Endorfina obok Lidl)
tel: 500 828 228
rejestracja@odontic.pl

Urologia

UROLOGIA
lek. Stefan Klekot
specjalista urolog FEBU
MANUFAKTURA ZDROWIA
Dębica, ul. Piłsudskiego 10
TEL. 666 462 111

Gabinet Urologiczny FEBU
Lek. Urolog Daniel Łukaszewski
przyjmuje w soboty 14:00-18:00
i poniedziałki 17:00-20:00
Dębica, ul. Paderewskiego 2
rejestracja tel. 530 309 303
Kompetencja i szacunek, najwyższej klasy aparat USG, leczenie i diagnostyka chorób układu moczopłciowego, biopsja klasyczna i fuzyjna gruczołu krokowego.
Zapraszam

USG

USG NARZĄDU RUCHU
lek. Maksymilian Chmura
Diagnostyka: uszkodzeń układu mięśniowo więzadłowego; stawów barkowych, kolanowych i innych; torbieli dołu podkolanowego (cysty Bakera)
Profilaktyka: dysplazji stawów biodrowych u dzieci
Dębica, ul. Paderewskiego 2
Rejestracja i informacja: **609 051 589**

Lek. Marcin Gajewski
specjalista chorób wewnętrznych i chorób naczyń
- **USG** jamy brzusznej, piersi, tarczycy
- **USG** doppler (przepływy) tętnic i żył

Gabinet lekarski **ULTRAMED**
Dębica, ul. Sobieskiego 3 *(obok Kaprysu)*
REJESTRACJA: **517 408 805**

Pracownia USG
dr n. med. Robert Undas
Dębica, ul. Ks. Nosala 6
Tel. 14 676 32 63, 538 363 127
USG
jamy brzusznej
tarczycy
tętnic szyjnych (Doppler)
inne
ELASTOGRAFIA

GABINET LEKARSKI
USG DZIECI I DOROSŁYCH
węzły chłonne, szyja, jama brzuszna, piersi
badania naczyniowe (żyły, tętnice), płuca
lek.med. Tomasz Krzyżanowski
specjalista medycyny rodzinnej
specjalista medycyny transportu
Umawianie badań:
tel. 603 994 449, 14 648 37 00
oraz **www.vivere-usg.pl**

Do przedstawienia swojej oferty zapraszamy również
GABINETY KOSMETYCZNE
Szczegóły: tel. 14 670 42 34,
reklama@ol.com.pl

eprasa.pl 883840b801

kmOKNO
PVC and Aluminium Manufacturer

Producent Stolarki Okiennej i Drzwiowej Z PCV I ALUMINIUM

www.kmokno.pl

DZIAŁ PCV
BOROWA 171, 39-215 CZARNA
TEL. + 48 609 996 677, + 48 14 681 42 98
EMAIL: zamowienia@kmokno.pl

690 997 751

DZIAŁ ALUMINIUM
PODLESIE MACHOWSKIE 48 B, 39-221 ŁĘKI GÓRNE
TEL. + 48 609 997 766
EMAIL: aluminium@kmokno.pl

OBSŁUGA KLIENTA INDYWIDUALNEGO
UL. RZESZOWSKA 1, 39-200 DĘBICA
TEL. + 48 690 997 751
EMAIL: debica@kmokno.pl

radio leliwa
Dębica
102,4 MHz

Ogłoszenia drobne

Zeskanuj kod QR i dodaj ogłoszenie drobne

DAM PRACĘ

- Firma BS System w Dębicy zatrudni na stanowisku: monter instalacji sanitarnych, przemysłowych, spawacz. Tel. 696 276 931, 505 224 821.
- Firma budowlana zatrudni osoby do pracy na budowie: pracowników ogólnobudowlanych, murarzy, zbrojarzy, blacharzy. Praca na miejscu – powiat dębicki . Zainteresowanych prosimy o kontakt telefoniczny: 664 740 723.

DOMY, SPRZEDAM

- Sprzedam dom murowany. Dębica, ul. Raczyńskich. Tel. 731 585 980.

DZIAŁKI KUPIĘ

- Kupię działkę, nieużytek Dębica - Kędzierz - Latoszyn. Tel. 668 717 583.

KREDYTY, POŻYCZKI

- Kredyty hipoteczne, gotówkowe, ekspresowo na oświadczenie, również działalność. Tel. 506 411 358, 531 646 259.

KUPIĘ

- Kupię dęby. Tel. 604 115 735.
- Skupujemy: motocykle, antyki, starocie, pamiątki PRL. Tel. 698 693 846.

MALOWANIE DACHÓW, ELEWACJI

- **Atrakcyjne** ceny, malowanie, szpachlowanie, panele, prace sezonowe; remonty. Tel. 691 419 597.
- Malowanie dachów; mycie, malowanie elewacji; montaż rynien i śniegołapów; obróbka kominów. Konkurencyjne ceny, 5 lat gwarancji, faktury vat. Tel. 788 060 441.
- **Malowanie i mycie dachów**, elewacji, ogrodzeń, wnętrz, **mycie kostki brukowej**, montaż rynien, śniegołapów, okuwanie kominów, rachunek i 5 lat gwarancji. Tel. 881 564 317.

MIESZKANIE KUPIĘ

- Kupię mieszkanie - Dębica, Ropczyce; płatne gotówką. Tel. 788 158 098.
- **Pilnie kupię mieszkanie w Dębicy. Mam swoje oszczędności. Telefon: 731 482 869.**

MIESZKANIE SPRZEDAM

- Mieszkanie 30 m², w Rynku, wyposażone i umeblowane - wynajmę. Czynsz 1000 zł. Tel. 799 255 913.
- Na sprzedaż nowocześnie wyremontowane mieszkanie w Dębicy, przy ulicy Robotniczej. Powierzchnia mieszkania wynosi 32,00 m². Tel. 500 404 115.

MIESZKANIE WYNAJMĘ

- Do wynajęcia mieszkanie 78 m² w Straszęcinie, parter, komfortowe, 1700 zł do negocjacji. Tel. 604 144 059.
- Kawalerka do wynajęcia, w Dębicy. Tel. 692 907 121.

MONTAŻ I NAPRAWA ANTEN

- Montaż i naprawa anten satelitarnych, telewizyjnych, instalacje wewnętrzne, monitoring. Tel. 602 199 038.

cd. na str. 22

eprasa.pl 883840b801

- Montaż, naprawa anten satelitarnych, naziemna telewizja cyfrowa, instalacje. Tel. 728 392 010.

MOTORYZACJA

- **A.SKUP AUT OSOBOWYCH, DOSTAWCZYCH, TERENOWYCH. NAJLEPSZE CENY. TEL. 601 500 160.**
- Auto Skup Dębica. Płacimy Najwięcej. Zadzwoń 574 283 937.

NIERUCHOMOŚCI

- Wycena nieruchomości tel. 505 536 889.

SPRZĄTANIE

- Czyszczenie dywanów, wykładzin, chodników, ozonowanie samochodów, mieszkań. Jerzy Matłok, Dębica, Szkotnia 2. Tel. 604 244 919.
- Ewa Lux - czyszczenie dywanów, wykładzin oraz tapicerek: meblowych, samochodowych. Ozonowanie. Faktura. Dębica, ul. Bojanowskiego 3. Tel. 696 952 833.

ROLNICZE - KUPIĘ/SPRZEDAM

- Skup zbóż rzepaku soi i kukurydzy. Sprzedaż nawozów i środków ochrony roślin. Tel. 698 164 988.
- Sprzedam ziemniaki Lord i Tajfun: jadalne i paszowe. Tel. 884 336 884.
- Ziemniaki jadalne, buraki czerwone, długie; Wola Wielka 8 P. Tel. 784 574 771, 695 120 459.

SPRZEDAM - RÓŻNE

- **Garaże blaszane, hale, kojce dla psów. Transport, montaż gratis! Producent: 509 038 426, 696 753 588, www.robstal.pl.**
- Sprzedam opał sosnowy, suchy - tanio. Tel. 664 716 545.
- Sprzedam pustaki ceramiczne Leier w dobrej cenie oraz drut ø 6. Tel. 601 071 523.
- Tani opał, zrzyny dębowe. Tel. 607 611 868.

SPRZEDAŻ DROBIU

- **Ferma Drobiu Żmuda w Zdziarcu 119 posiada w sprzedaży: koguty - kokoszki różnokolorowe pod jajko 32 zł/szt. Przy zakupie powyżej 50 szt. dowóz gratis. W sprzedaży pasza. Zapraszamy od poniedziałku do soboty w godz. 8.00-16.00. Tel. 602 817 064, 14 681 13 53.**

SPRZEDAŻ KRUSZYWA

- Kopalnia Kruszywa Wola Żyrakowska sprzeda: pospółkę, piasek zasypowy, piasek płukany, piasek żółty, żwir, kamień, kamień drenarski otoczak, ziemię ogrodową, kliniec, tłuczeń, grysy. Transport. Tel. 510 457 303.

SZUKAM PRACY

- Podejmę pracę jako opiekunka osób starszych, chorych (leżących) - usługi kompleksowe. Duże doświadczenie i zaangażowanie. Tel. 792 446 043.

UBEZPIECZENIA

- UBEZPIECZENIA na każdą okazję, dla CIEBIE i TWOJEJ RODZINY. Ponad 20 firm w ofercie, na rynku od 1992 r. Zapraszamy pn. – pt. 8:30 - 17:00, 39 - 200 Dębica, Rynek 16. Tel. 14 682 65 15, 14 670 22 01. www: ubezpieczeniamarco.pl

USŁUGI BUDOWLANO – REMONTOWE

- Adaptacja poddaszy, bezpyłowe tarcie, malowanie, szpachlowanie, płytki, panele. Tel. 668 437 530.
- Malowanie, szpachlowanie, adaptacja poddaszy, płytki, panele, regipsy. Tel. 692 930 325.
- **Montaż** ogrodzeń panelowych, ogrodzenia ozdobne, kostka brukowa, odwodnienia, usługi remontowo - budowlane. Tel. 730 633 756.
- Montaż podbitek dachowych, montaż rynien, okucia kominów blachą, montaż sniegołapów i inne prace dekarskie 782 466 177.
- Ocieplenia, elewacje, wykonujemy, myjemy, malujemy. Kontakt: 881 564 317.
- Remonty, wykończenia, gładzie, panele, zabudowy G-K, sufity podwieszane, płytki, łazienki kompleksowo. Tel. 881 564 317.
- Udrażnianie kanalizacji/ rur każdego rodzaju, metodą WUKO. W ofercie również kamera inspekcyjna do przeglądu rur. 793 435 462.
- Usługi remontowe: szpachlowanie, malowanie, panele, g/k, układanie płytek. Tel. 516 199 782.

USŁUGI CYKLINIARSKIE

- Bezpyłowe cyklinowanie, kompleksowa renowacja podłóg, parkietów. Usuwanie subitu. Tel. 14 676 03 31, 880 597 732.

USŁUGI DEKARSKIE

- Dachy, rynny, reperacje. Tel. 505 536 889.
- Usługi dekarskie: rynny, rury, obróbki, parapety, śniegołapy, przewody spalinowe, wentylacyjne. Tel. 795 157 735.

USŁUGI KOMINIARSKIE

- Czyszczenie kominów, doradztwo, ekspertyzy, opiniowanie. Mistrz kominiarski Dariusz Pieniążek. Tel. 664 492 296.

USŁUGI OGRODNICZE

- Aeracja przycinanie żywopłotów, formowanie drzew i krzewów. Porządki, wywóz. Tel. 609 797 306.
- Extremis - ogrody, kompleksowa pielęgnacja i wycinka drzew. Pielęgnacja terenów zielonych. Cięcie formowanie roślin oraz żywopłotów. Usługi rębakiem. Przygotowanie terenów pod inwestycje. Tel 724 061 117.
- Extremis - ogrody, kompleksowa pielęgnacja i wycinka drzew. Pielęgnacja terenów zielonych. Cięcie formowanie roślin oraz żywopłotów. Usługi rębakiem. Przygotowanie terenów pod inwestycje. Tel 724 061 117.
- Extremis - ogrody, kompleksowa pielęgnacja i wycinka drzew. Pielęgnacja terenów zielonych. Cięcie formowanie roślin oraz żywopłotów. Usługi rębakiem. Przygotowanie terenów pod inwestycje. Tel 724 061 117.
- Extremis Ogrody!! Odwodnienia. Odprowadzenie wody z rynien. Drenaże domów i działek. Odzyskiwanie wody opadowej. Montaż zbiorników na deszczówkę oraz szambo. Korytowanie pod kostkę brukową. Tel. 724 061 117.
- Pielęgnacja i wycinka drzew trudnych; usługi ogrodnicze; usługi rębakiem, frezowanie pni; www.kornikdrzewa.pl. Tel. 663 198 971.

USŁUGI RÓŻNE

- Czyszczenie pierza, przeróbka pierzyn, szycie kołder, poduszek. Tel. 14 683 11 17, 663 603 807.

USŁUGI STOLARSKIE

- Meble na wymiar: kuchnie, szafy i inne. Pomiar i wycena gratis. Vega Toboła Krzysztof. Tel. 663 795 727.

USŁUGI TRANSPORTOWE

- Kompleksowe przeprowadzki, transport krajowy i międzynarodowy, możliwość współpracy. Tel. +48 884 383 577.

Ogłoszenia drobne przyjmujemy do piątku poprzedzającego wydanie wtorkowe do godz. 13:00

Wypożyczalnia przyczep, skup złomu
w Głowaczowej
zaprasza firma Tomex Tomasz Czapla
Rewelacyjne ceny wynajmu przyczep i skupu złomu.
Usługa ważenia - waga do 30 ton.
Tel. 508 461 117

Burmistrz Miasta Dębica informuje,

że na tablicach ogłoszeń w budynku Urzędu Miejskiego w Dębicy przy ul. Ratuszowej 2 i na stronie internetowej Urzędu wywieszony został wykaz nieruchomości w Dębicy przeznaczonej do oddania w dzierżawę w drodze bezprzetargowej na czas nieoznaczony - części działki nr 933/4 obręb 3 ul. Królewska.
Szczegółowe informacje zamieszczono w wykazie.

Ogłoszenia drobne przez SMS w Obserwatorze Lokalnym.
Wyślij SMS na nr 79567 wpisując w treści:
DEBICA.INNE spacja treść ogłoszenia.
Koszt SMS – 11,07 zł (9,00 zł + VAT 23%).
Regulamin na www.debica24.eu lub w redakcji

Możesz kupić
Obserwatora Lokalnego
przez Internet:
www.egazety.pl www.eprasa.pl

Informacja dotycząca ochrony danych osobowych

Informujemy osoby fizyczne, zlecające druk ogłoszenia drobnego lub reklamy w tygodniku Obserwator Lokalny, że administratorem Państwa danych osobowych jest Agencja Wydawnicza Agard, 39-200 Dębica, ul. Żeromskiego 10; kontakt: pajura@ol.com.pl. Dane te będą przetwarzane tylko w celu realizacji umowy, czyli druku ogłoszenia/reklamy, na podstawie otrzymanego zlecenia. Będą przekazywane odbiorcom zewnętrznym tylko w celu wykonania obowiązków księgowych. Okres przechowywania danych - 5 lat, wymagany przepisami prawa podatkowego.
Ogłoszeniodawcom przysługuje prawo dostępu do swoich danych osobowych, do ich sprostowania, usunięcia lub ograniczenia przetwarzania, prawo do wniesienia sprzeciwu wobec przetwarzania, a także prawo do przenoszenia danych oraz prawo do wniesienia skargi do organu nadzorczego.
Podanie danych osobowych jest warunkiem druku ogłoszenia/reklamy, wynikającym z przepisów podatkowo-księgowych.

WRÓBEL
MEBLE NA WYMIAR

OFERUJEMY
MEBLE DO WSZYSTKICH
RODZAJÓW POMIESZCZEŃ

GWARANTUJEMY:

- IDYWIDUALNE PODEJŚCIE – KAŻDA REALIZACJA ZGODNIE Z POTRZEBAMI I STYLEM KLIENTA
- PROFESJONALNE DORADZTWO
- SZEROKI ZAKRES USŁUG W TYM PROJEKT, WYKONANIE, TRANSPORT I MONTAŻ
- SZEROKĄ GAMĘ WYSOKIEJ JAKOŚCI MATERIAŁÓW
- KRÓTKIE TERMINY REALIZACJI

ZAMÓW DARMOWY POMIAR I WYCENĘ!
Andrzej 509-964-566 a.wrobel@poczta.onet.eu
Ryszard 515-167-753 www.wrobelmeble.pl

WYMIANA OPON
CHOTOWA

PRZY SKLEPIE W CHOTOWEJ
KONKURENCYJNE CENY
TEL. 660-105-640

LEWIATAN
NAJŚWIEŻSZE
LOKALNOŚCI

25,99

Filet z indyka 1 kg
[25,99 zł/1kg]

3,99

Wafle Familijne
śmietankowe, kakaowe 180 g
[22,17 zł/1kg]

1/2 LITRA PIWA ZAWIERA 25 GRAMÓW CZYSTEGO ALKOHOLU ETYLOWEGO
SPRZEDAŻ ALKOHOLU OSOBOM PONIŻEJ LAT 18 JEST PRZESTĘPSTWEM

2,69

Piwo
Żubr
500 ml,
butelka zwrotna
[5,38 zł/1l]

CENA Z KARTĄ I APLIKACJĄ MÓJ LEWIATAN

KUP 5 I ZAPŁAĆ MNIEJ

1,99
zł/1 szt. przy zakupie 5 szt.

OFERTA OBOWIĄZUJE
08-09
LISTOPADA

Cukier biały 1 kg
[1,99 zł/1kg]
Przy zakupie 5 szt.
cena za pakiet 9,95zł.
Limit 2 pakiety na paragon.

KUP 2 I ZAPŁAĆ MNIEJ

9,99
zł/1 szt. przy zakupie 2 szt.

Ręcznik papierowy Puella
3 warstwy, rolka 70 m
Przy zakupie 2 szt.
cena za pakiet 19,98zł.
Limit 3 pakiety na paragon.

5,99

Parówki Tarczyński
z fileta kurczaka 180 g,
z szynki 220 g
[27,23-33,28 zł/1kg]

Oferta ważna w dniach od 07.11.2024 r. do 13.11.2024 r. lub do wyczerpania zapasów.

eprasa.pl 883840b801

www.poltrans-debica.pl

SYMULATOR KOLEJOWY

Pierwszy w Dębicy

Symulator lokomotywy elektrycznej typu VECTRON jest nowoczesnym urządzeniem urzeczywistniającym prawdziwą pracę lokomotywy. Jest to urządzenie, które zapewnia najwyższy poziom realizmu i immersji. Pozwala użytkownikowi usiąść za sterami lokomotywy i poprowadzić skład tak, jak robi to prawdziwy maszynista.

Poczuj się jak prawdziwy maszynista!

już od 99,00 zł

Co otrzymujesz?

- szkolenie wstępne z obsługi lokomotywy (ok. 10-15 min.),
- przejazd trasą na odcinku ok. 30 km (dotyczy trasy 60 min.)
- opiekę instruktora,
- symulację 2-3 zdarzeń kolejowych lub awarii lokomotywy,
- zmianę pory dnia i pogody,
- możliwość zabrania ze sobą osoby towarzyszącej,
- bezpłatną kawę lub herbatę,
- certyfikat po zakończeniu jazdy.

ZAREZERWUJ

katalog marzeń

lub bezpośrednio u nas:

+48 535 287 023

symulator@poltrans-debica.pl

Znajdziesz nas tutaj:

ZATRUDNIMY

PRACOWNIKÓW KOLEI

- Maszynista lokomotyw spalinowych lub elektrycznych,
- Prowadzący pojazdy kolejowe w obrębie bocznicy kolejowej,
- Kierownik pociągu,
- Rewident,
- Ustawiacz,
- Manewrowy.

30 GŁOWACKIEGO
39-200 DĘBICA
(BUDYNEK DWORCA PKP)
I PIĘTRO

POL-TRANS
USŁUGI KOLEJOWE

POL-TRANS Sp. z o.o.
ul. Głowackiego 17a/10
ul. Mickiewicza 74
39-200 Dębica
NIP 872 243 56 68

www.poltrans-debica.pl

Wolne terminy 2025 2026

600 743 437

RESTAURACJA „ZAJAZD PARKOSZ" PARKOSZ 20A 39-220 PILZNO

zajazdparkosz@wp.pl, www.zajazdparkosz.com.pl

Markizy
Rolety
Moskitiery
Szutlery
Okna
Bramy garażowe
Automatyka

Jovanna

ul. Krakowska 31, Tel. 691 364 667
e-mail: jovanna@interia.eu

Zdobądź **136 200 zł** na remont Twojego domu! z firmą KLIMOT-EKO TWÓJ KOMFORT, NASZA PASJA i programem **Czyste Powietrze**

Otrzymaj dotacje na:

- Wymianę kopciucha na pompę ciepła, kocioł gazowy, kocioł zgazowujący drewno, kocioł na pellet
- Ocieplenie ścian, poddasza, stropu
- Wymianę okien i drzwi
- Instalacje fotowoltaiczną

Współpracując z firmą Klimat-Eko masz **pewność otrzymania dotacji.**

Po wypłaceniu środków z funduszu przystępujemy do realizacji.

Wystarczy, że zadzwonisz do nas a my przeprowadzimy Cię przez cały proces programu **Czyste Powietrze**

Wykonamy inwestycję i ją rozliczymy.

ZADZWOŃ i umów się na bezpłatną konsultację:

729 888 887

Dębica, ul. Słoneczna 7a

ZUM sp. z o.o.

ZRĘBKOWANIE GAŁĘZI

tel. 14 681 64 86

eprasa.pl 883840b801

Sumo

Trwa rywalizacja o wyjazd do Bangkoku

O miejsce w samolocie do stolicy Tajlandii sumici walczą w kolejnych zawodach Pucharu Polski.

W ostatni weekend października rywalizowali w Świebodzicach na Dolnym Śląsku. Zorganizowany został tutaj Puchar Polski Młodzików (U-15) i Kadetów (U-18). Świetny występ zaliczyli najmłodsi zawodnicy z El-Bet LUKS Lubzina, zdobywając łącznie 10 medali. Dla nich zawody te były pierwszą eliminacją do przyszłorocznych mistrzostw Europy, które odbędą się w Estonii.

W grupie kadetów z kolei będzie wyłoniona reprezentacja na mistrzostwa świata, które odbędą sie w Bangkoku. O prawo wyjazdu na te najważniejsze zawody walczy czwórka zawodników z Lubziny. Bardzo dużą szansę mają: Anna Kapustka, Emilia Warchoł, Martyna Charchut i Daniel Mosior.

Na pierwszym turnieju najlepiej zaprezentował się Daniel, który jest byłym mistrzem Europy w grupie młodzików. W Świebodzicach w bezapelacyjny sposób, co podkreśla trener Andrzej Jedynak, zwyciężył w kategorii do 80 kg.

Wyniki:

Młodzicy:

45 kg- Mikołaj Matusik - złoto,
67 kg - Franciszek Wawro - złoto,
67 kg - Maksymilian Krupa - brąz.

Kadeci:

55 kg - Filip Piecuch - złoto,
80 kg - Daniel Mosior - złoto,
+75 kg - Anna Kapustka - srebro,
60 kg- Jakub Kuraś - brąz,
75 kg - Anna Kapustka - brąz,
+75 kg - Martyna Charchut - brąz,
Open - Martyna Charchut - brąz.

Następne eliminacje (Puchar Polski) w grupie kadetów odbędą się w dniach 22-23 listopada w Poznaniu.

JAG

Z Pucharu Polski w Świebodzicach podopieczni trenera Andrzeja Jedynaka wrócili z dziesięcioma medalami.

Sport szkolny

Koszykarski rekord Pawła Koniecznego

Od kiedy na czele SP nr 11 stanęła Alicja Prus, wiele się w tej szkole zmieniło, także sportowo.

Koszykarki z SP nr 11 pod wodzą Pawła Koniecznego wygrały miejską rywalizacje po raz dziesiąty z rzędu.

Koszykarzy z SP nr 10 do zwycięstwa w zawodach Dębickich Igrzysk Młodzieży Szkolnej poprowadził Jan Włodarczyk.

Wuefiści w końcu mogli rozwinąć skrzydła, a uzdolniona młodzież zaczęła wygrywać nie tylko w Dębicy, ale również na obiektach województwa podkarpackiego.

Kulminacją sportowych sukcesów była dziesiąta lokata szkoły w kategorii Igrzyska Dzieci w klasyfikacji wojewódzkiej w roku szkolnym 2018/19 w czym niemała była zasługa Pawła Koniecznego.

Nauczyciel wuefu w SP nr 11 w ostatnich zawodach w DIMS w koszykówce dziewcząt stanął przed szansą dziesiątej victorii z rzędu. Ci, którzy choć trochę znają się na sporcie, wiedzą doskonałe, że to nie lada wyczyn, bowiem co roku ma się do dyspozycji nowe zawodniczki, a praca z nimi nie należy do najłatwiejszych.

Na zawody do Szóstki przybyło pięć szkół, które zostały podzielone na dwie grupy. W grupie pierwszej, która okazała się grupą śmierci, znalazły się SP 11, SP 10 i SP 4, a w drugiej SP 9 i gospodynie SP 6.

W pierwszym meczu Jedenastka na rozgrzewkę rozgromiła Czwórkę 22:0, a Dziesiątka wygrała z SP nr 4 jeszcze wyżej 26:2.

Tak więc w bezpośrednim pojedynku gigantów mogło zdarzyć się wszystko. I taki właśnie był ten mecz, niezwykle wyrównany z dużą liczbą niecelnych rzutów głównie podopiecznych Pawła Koniecznego, który do samego końca nie mógł być pewny zwycięstwa. Kiedy tylko jego podopieczne wychodziły na prowadzenie, to rywalki błyskawiczne doprowadzały do remisu. Ostatecznie w końcówce meczu więcej szczęścia miały dziewczęta z SP nr 11 i wygrały 10:8.

W drugiej grupie SP nr 9 dość pewnie pokonała gospodynie 6:0. Mecz finałowy pomiędzy Jedenastką a Dziewiątką wcale nie był spacerkiem dla faworytek. Pierwsza odsłona była bardzo wyrównana i dopiero druga dowiodła, że Paweł Konieczny wraz ze swoimi podopiecznymi w pełni zasłużyli na dziesiąte zwycięstwo z rzędu. W meczu pocieszenia SP nr 10 pokonała SP nr 6 10:2 i zdobyła brąz.

Klasyfikacja końcowa: 1. SP 11 (Gabriela Foks, Emilia Gliwa, Gabriela Godek, Michalina Holli, Kornelia Kitrys, Julia Korus, Klara Maziarka, Milena Mróz, Zuzanna Ryba, Emilia Świętoń, Zuzanna Tyńska, Maria Zboch, op. Paweł Konieczny), **2. SP 9** (Maja Biduś, Nikola Bysiewicz, Martyna Kałuża, Karolina Kędzior, Natalia Kisiel, Zoey Miao, Laura Mruczek , Wiktoria Partyka, Ewa Piechocka, Małgorzata Sikora, Lena Stanek, Kornelia Szerszeń, Aleksandra Szybowska, op. Witold Brniak), **3. SP 10** (Natalia Bachurska, Gabriela Martyka, Aniela Nawracaj, Anna Pieniądz, Anastazja Soehling, Magdalena Sokół, Zuzanna Stasior, Maja Szewczyk, op. Jan Włodarczyk), 4. SP 6 i SP 4.

***

Koszykarskie zmagania w kategorii chłopców zdominowali zaś, tak jak przed rokiem, zawodnicy SP nr 10.

Większość podopiecznych Jana Włodarczyka na co dzień trenuje właśnie koszykówkę i efekty tej pracy są coraz bardziej widoczne. Warto przypomnieć, że w ubiegłorocznym finale wojewódzkim byli o krok od brązowego medalu, choć ostatecznie musieli zadowolić się czwartą lokatą.

W tym roku w hali Szóstki walczyło pięć szkół systemem każdy z każdym. Dziewiątka, która przed rokiem była druga, wyszła obronną ręką, czego nie można powiedzieć o gospodarzach, którzy tym razem znaleźli tuż za podium

Wyniki: SP6 - SP11 19:8, SP9 - SP10 10:34, SP5 - SP11 16:10, SP6 - SP9 8:12, SP5 - SP10 7:28, SP11 - SP9 12:26, SP5 - SP 4:14, SP10 - SP6 20:6, SP5 - SP6 4:4 (dogrywka 2:0) i SP10 - SP11 28:4.

Klasyfikacja końcowa: 1. SP 10 (Mikołaj Borowiec, Szymon Ciborowski, Alan Dubiel, Konrad Grych, Kuba Kasprzyk, Kamil Michalik, Ignacy Pietruszewski, Jan Sroczyński, Kacper Strózik, op. Jan Włodarczyk), **2. SP 9** (Wiktor Oleksy, Bartłomiej Czaja, Bartosz Wolicki, Maksymilian Grech, Konrad Gwóźdź, Dawid Kaczka, Tymoteusz Skiba, Kacper Kubisztal, Ksawery Kurowski, Aleksander Pater, Mikołaj Strózik, op. Norbert Pawłowski), **3. SP 5** (Maksymilian Nykiel, Eryk Jagiełło, Jakub Janiec, Jakub Dzik, Igor Kowalski, Marcel Micuła, Krzysztof Moraniec, Miłosz Siarkowski, Aleksander Trojan, Jakub Werbowy, Igor Woszczyna, op. Rafał Lach), 4. SP 6, 5. SP 11.

Klasyfikacja medalowa DIMS:

Szkoła	złoto	srebro	brąz
SP 5	6	6	4
SP 11	4	4	1
SP 9	4	3	2
SP 3	2	2	4
SP 10	2	0	2
SP 6	1	2	2
SP 4	0	1	1

Marek Z. Celejewski

eprasa.pl 883840b801

IV liga

Kędzior trafiał, Barycza przestrzelił

Igloopol i Legion pewnie pokonały swoich rywali. Obie drużyny nie straciły tym razem żadnej bramki.

Igloopol – Sokół Kamień 4:0 (4:0)
1:0 Tarała (14), 2:0 Buczek (24), 3:0 Peda (29), 4:0 Szymczyk (45).

Igloopol: Lis – Szymczyk, Pawłowski, Kozłowski (85 Iwański), Mikulski (77 Falarz) – Smoła, Stefanik (65 Ciskał), Peda, Tarała (85 Piskadło), Łoch (77 M. Adamski) – Buczek (85 Jaszcz).

Żółta kartka: Falarz.

Wynik meczu otworzył Igor Tarała, który wykorzystał dośrodkowanie z lewej strony i z piątego metra wpakował piłkę nogą do siatki. W 23. minucie Mateusz Peda zagrał do Tarały, ten odegrał z klepki do Doriana Buczka, który zdecydował się na uderzenie z 20 m. Pięć minut później to Buczek obsłużył Pedę, a ten przymierzył z dystansu. Wynik ustalił strzałem głową Paweł Szymczyk, pozbawiając gości nadziei na choćby punkt.

Ekoball Stal Sanok – Legion Pilzno 0:3 (0:0)
0:1 Kędzior (64-k.), 0:2 Kędzior (69-k.), 0:3 Ciuruś (90+3).

Legion: Stachnik – Syguła (80 Bigda), Remut, Ptak, Kędzior (90 Ciuruś) – Nytko, Manzo, Mazur, Misztal (54 Czyż), Chmura (46 Barycza) – Tubek.

Żółta kartka: Syguła. **Czerwona:** Barszczak (68-w ekipie gospodarzy).

Z ekipą Stali Sanok nigdy nie grało się drużynom z Pilzna zbyt dobrze. Tym razem Legion również nie był faworytem meczu, co widać było szczególnie w pierwszej odsłonie. W drugiej goście zaatakowali odważniej i efektem tego były kolejne rzuty karne.

Ich pewnym egzekutorem był Dominik Kędzior, który strzelał dwa razy w ten sam róg, mimo to zaskoczył bramkarza. W doliczonym czasie gry z bliska trafił Kacper Ciuruś. Legion wygrałby wyżej, gdyby nie to, że trzeciego karnego wykonywał Tomasz Barycza i uderzył nad poprzeczką.

JAG

1	Sokół KD	15	34	40-16
2	JKS	15	34	35-16
3	Cosmos	15	32	44-21
4	**Igloopol**	**15**	**29**	**38-20**
5	Karpaty	15	27	27-16
6	Wisłok	15	25	31-29
7	Czarni	15	24	22-24
8	Ekoball	15	22	19-16
9	Stal Ł.	15	22	26-33
10	Sokół N.	15	21	30-25
11	**Legion**	**15**	**20**	**30-24**
12	Izolator	15	20	31-26
13	Głogovia	15	17	23-27
14	Orzeł	15	17	17-25
15	Sokół S.	15	14	12-28
16	Stal II M.	15	8	8-39
17	Strug	15	8	16-38
18	Sokół K.	15	6	11-37

Igor Tarała (przy piłce) był w meczu z Sokołem Kamień najlepszym zawodnikiem na boisku. (fot. FB/LKS Igloopol Dębica)

Pływanie

Zuzanna Nylec najlepsza

Zawodniczka UKP Gryf Dębica triumfowała na dystansie 100 m klasycznym wśród 10-latków.

W Podkarpackiej Lidze Pływackiej Dzieci 10-11-letnich i młodszych, edycja jesień 2024, wystartowała piętnastka pływaków dębickiego klubu. Do Leska przyjechało ponad trzystu zawodników z dziewiętnastu klubów Podkarpacia.

Najlepsze wyniki osiągnęli:
Rocznik 2014
1. Zuzanna Nylec (100 m klas),
Rocznik 2013
4. Kacper Grochowina (50 m grzb),
5. Franciszek Szczerbiński (200 m klas),
6. Kacper Grochowina (200 m zm),
7. Amelia Żyguła (100 m dow),
7. Milena Matłok (200 m klas),
7. Maja Hajduk (200 m zm),
9. Franciszek Szczerbiński (100 m dow),
4. sztafeta mieszana 4x50m zm (Grochowina, Hajduk, Matłok, Szczerbiński).

Szczególne gratulacje należą się dzieciom, które po raz pierwszy wystartowały w zawodach. A byli to Izabela Wrona, Aleksandra Dec, Filip Łobodziński, Klaudia Kołek, Pola Czapla, Grzegorz Prokulski, Karolina Milas. W zawodach brali udział również: Ivan Cheptur i Eliza Stępień.

Ekipa Gryfa Dębica na Podkarpacką Ligę Pływacką w Lesku.

***

W pierwszej tegorocznej edycji tych zawodów, które rozegrane zostały w Nowej Dębie nasi reprezentanci spisali się równie dobrze. Poniżej ich najlepsze wyniki:

Rocznik 2014
1. Zuzanna Nylec (50 m klas).
Rocznik 2013
1. Zuzanna Nylec (100 m zm),
4. Milena Matłok (50 m mot),
5. Kacper Grochowina (100 m grzb),
6. Franciszek Szczerbiński (100 m grzb),
6. Franciszek Szczerbiński (100 m klas),
7. Kacper Grochowina (50 m dow),
8. Maja Hajduk (100 m klas),
8. Amelia Żyguła (50 m mot),
10. Milena Matłok (100 m klas),
8. Eliza Stępień (100 m grzb),
9. Eliza Stępień (50 m mot),
4. sztafeta mieszana 4x50 m dow (Hajduk, Żyguła, Szczerbiński, Grochowina).

JAG

Klasa A

Wpadka Chemika, Stara Jastrząbka liderem

Już tylko trzy punkty do lidera traci trzecia drużyna w tabeli, czyli LKS Nagoszyn.

Na kolejkę przed końcem rundy jesiennej liderem rozgrywek został LKS Stara Jastrząbka/Róża. Drużyna ta wygrała w Ociece, a komplet punktów u siebie z Legionem II Pilzno stracił Chemik Pustków.

Paszczyniak - Nagoszyn 1:2 (0:0)
Bramki: Powrózek (88) - K. Bieszczad (60), Kalita (83).
Paszczyniak: Świętoń - Tatarski, Hamala, Powrózek, Golon, Fryz (76 Chorąży), Pokrywka, Kozioł, Szpunar, Gniewek (67 Wolak), Kucharski.
Nagoszyn: Kieraś - Marczyk, M. Węgrzyn, K. Bieszczad, Róg, Sroka, Kalita, Kirilov, Ćwik (55 D. Węgrzyn), Mazur (70 Brzostowski), P. Łanucha.

Borowiec Straszęcin - Team Przecław 6:3 (3:2)
Bramki: Burza 3 (17, 38, 80), Giermata (9), Opoń (57), Banuch (90+1) - Maroń (10), Kłos (15), Najuch (86).
Borowiec: Kurdziel - Ciurkot (68 Banuch), Kluk, Mendalka, Opoń, Hyliński, Giermata, Ryński, Gąsior, Książek (68 Cygan), Burza (85 Majkowski).

Victoria Ocieka - Stara Jastrząbka/Róża 0:2 (0:1)
Bramki: Kitrys, Tabor.
Chemik Pustków - Legion II Pilzno 0:1
Bramka: Augustyn.
Inter Gnojnica - Wiewiórka 3:1 (0:1)
Bramki: B. Posłuszny (50), J. Posłuszny (51), Dziura (57) - Sujdak (30-k.).
Pogórze Wielopole Skrzyńskie - Czarnovia 1:2 (0:0)
Bramki: Cynarski (83-k.) - Ryczek 2 (56, 61)
Strażak Lubzina - Łopuchowa 0:3

JAG

1	**St. Jastrząbka**	**12**	**27**	**35-16**
2	**Chemik**	**12**	**24**	**31-14**
3	**Nagoszyn**	**12**	**24**	**24-26**
4	Inter	12	20	31-22
5	**Paszczyniak**	**12**	**19**	**26-22**
6	**Borowiec**	**12**	**17**	**27-24**
7	**Czarnovia**	**12**	**15**	**31-35**
8	Łopuchowa	12	15	31-35
9	Pogórze	12	15	30-29
10	Team	12	14	36-35
11	Victoria	12	13	18-26
12	Strażak	12	12	21-34
13	**Legion II**	**12**	**11**	**26-36**
14	**Wiewiórka**	**12**	**10**	**26-38**

MASZ PROBLEM POTRZEBUJESZ POMOCY
Nasi dziennikarze czekają na Twoje zgłoszenie

majba@ol.com.pl
tel. 14 670 27 87

kruszynska-idzior@ol.com.pl
tel. 14 670 27 87

krol@ol.com.pl
tel. 14 670 27 87

grajcar@ol.com.pl
tel. 14 670 27 80

ratuszniak@ol.com.pl
tel. 14 670 27 80

eprasa.pl 883840b801

III liga

Jupitery na stadionie sprzyjały Wisłoce

Tak ze strzelonego gola dającego Wisłoce zwycięstwo 2:0 cieszył się Dominik Kulon.

W sobotę 2 listopada o godz. 19:08 rozpoczął się pierwszy w Dębicy oficjalny mecz ligowy przy sztucznym świetle.

Wisłoka – Siarka Tarnobrzeg 2:0 (1:0)

1:0 Misztal (3-sam.), 2:0 Kulon (50).

Wisłoka: Chrapusta – Strózik, Czarny, Bogacz, Grasza – Fedan, Żmuda, Łanucha – Zawiślak (77 Czerwiec), Maik (77 Siedlecki), Kulon.

Żółta kartka: Chrapusta.

To spotkanie było tak wyjątkowe, że na małej trybunie, która jako jedyna jest obecnie dostępna dla kibiców, zabrakło miejsc. Można powiedzieć, że aż żal, że z inauguracyjnymi zawodami rozgrywanymi przy świetle jupiterów organizatorzy nie zaczekali do momentu, kiedy do użytku zostanie oddana duża trybuna.

Ale ci, którzy weszli na stadion przy Parkowej 2 listopada, na pewno nie żałują. Szczególnie że z meczu przyjaźni z prowadzoną przez byłego zawodnika i trenera Wisłoki Dariusza Kantora Siarką zwycięsko wyszli gospodarze. Goście zaś wybitnie im w tym pomogli, podobnie zresztą jak w poprzednim tu rozgrywanym meczu pomiędzy tymi drużynami.

W maju decydującą o zwycięstwie Wisłoki bramkę zdobył w 90. minucie samobójczym strzałem Michał Bierzało. W listopadzie w jego ślady poszedł Konrad Misztal. Zrobił to tym razem w jednej z pierwszych akcji meczu. Była 3. minuta, kiedy rzut wolny wykonywał Damian Łanucha. Piłka trafiła na głowę obrońcy Siarki, a następnie do bramki strzeżonej przez Konrada Cymerysa.

Z wysokiego C biało-zieloni rozpoczęli również drugą połowę spotkania. Tym razem jednak o trafienie postarali się już sami. Przy linii bocznej Kacpra Prusińskiego ograł Bartosz Grasza i podał piłkę Łanusze. Ten wbiegł z nią w pole karne i wycofał do Dominika Kulona, który posłał futbolówkę do siatki precyzyjnym strzałem tuż przy słupku. Goście próbowali odpowiedzieć, ale wszystkie ich strzały wybronił Piotr Chrapusta.

Kolejny mecz z KSZO Ostrowiec Świętokrzyski Wisłoka rozegra również na własnym stadionie. Spotkanie rozpocznie się w piątek 8 listopada o godz. 19:08.

JAG

1	Sandecja	15	36	36-14
2	Podhale	15	29	26-24
3	**Wisłoka**	**15**	**28**	**38-20**
4	Siarka	15	28	24-17
5	Chełmianka	15	27	32-23
6	Star	15	26	31-19
7	Korona II	15	25	27-22
8	KSZO	15	25	23-20
8	Avia	15	24	31-18
10	Podlasie	15	24	23-18
11	Wiślanie	15	20	21-19
12	Wisła II	15	17	33-30
13	Czarni	15	17	23-33
14	Pogoń-Sokół	15	15	21-27
15	Wiązownica	15	12	16-27
16	Świdniczanka	15	11	13-29
17	Lewart	15	10	13-37
18	Unia	15	3	12-46

V liga

Brzostowianka traci trzy gole w pięć minut

Nie tego spodziewali się w sobotnie popołudnie kibice na stadionie przy ul. Okrągłej.

Do Brzostku przyjechała ostatnia w tabeli Kolbuszowianka, która w 59. minucie prowadziła już 2:0. Tuż przed końcem kontaktową bramkę zdobył Łukasz Stanek, ale gospodarze zamiast pójść za ciosem stracili trzy kolejne gole.

Lechia Sędziszów Małopolski - Kamieniarz Golemki 2:0 (2:0)

Bramki: Czółno (36), Pyrdek (39).

Kamieniarz: Słonina - Stefanik, Nicoś (67 M. Pękala), Juszkiewicz, D. Kantor, Toczyński, K. Pękala (48 Szerszeń), Zięba, M. Kantor, Baran, Szewczyk.

Głowaczowa - Radomyślanka 1:1 (0:0)

Bramki: Ostaszewski (82) - Niedbała (65).

Głowaczowa: Madej - Pierzchała, Smoleń (72 Zassowski), Czerwiec, B. Knych, Ryng, Ostaszewski (83 Działo), J. Bielański, Bieniek, Kołodziej, Ziaja.

Brzostowianka - Kolbuszowianka 1:5 (0:1)

Bramki: Stanek (85) - Wiktor 2 (41, 87), Dziedzic 2 (59, 88), Kloc (90+1).

Brzostowianka: Balasa (80 M. Wójcik) - Kolman, Stanek, A. Wójcik (80 Miazga), Szymański, Wolański (86 Zyguła), Kowalski, Wójtowicz (90 Ogrodnik), Kędzior (90 Gąsior), Lechwar (46 Pruchnik), A. Pocica.

Pustków - Sokis Chorzelów 5:0 (2:0)

Bramki: A. Strzałka 3 (26, 72, 82), M. Krawczyk (40), M. Struzik (50).

Pustków: Smoliniec - Śliwa (77 Jurczyński), Sędłak, R. Krawczyk, Ochab (55 Dragan), Wróbel, M. Struzik, Radecki (67 P. Strzałka), Kalita, A. Strzałka, M. Krawczyk (60 Czuba).

Żyraków - Igloopol II 0:1 (0:0)

Bramka: Stefanik.

Pozostałe wyniki: Błękitni Ropczyce - Dromader Chrząstów 5:0, Atut Podborze - Sokół II Kolbuszowa Dolna 3:8, Victoria Czermin - Kaskada Ostrów/Kamionka 0:1

JAG

1	Błękitni	13	37	62-10
2	Lechia	13	32	43-13
3	Dromader	13	25	30-27
4	Sokół II	13	25	37-26
5	Radomyślanka	13	22	29-22
6	**Żyraków**	**13**	**21**	**31-21**
7	Victoria	13	20	24-22
8	**Brzostowianka**	**13**	**20**	**25-34**
9	Kaskada	13	18	21-24
10	**Pustków**	**13**	**17**	**25-35**
11	**Igloopol II**	**13**	**14**	**22-27**
12	**Kamieniarz**	**13**	**12**	**15-32**
13	**Głowaczowa**	**13**	**11**	**17-31**
14	Sokis	13	9	13-33
15	Kolbuszowianka	13	8	21-29
16	Atut	13	5	12-41

Centralna Liga Juniorów

Samobój na początek

Plan szkoleniowca Igloopolu na spotkanie z Polonią bardzo szybko spalił na panewce.

Igloopol - Polonia Warszawa 0:3 (0:3)

Bramki: Gembal (4-sam.), Priemko (28), Maxwell (42).

Igloopol: Caban (46 Grzyb) - Bujak, Marszalik, Gembal, Robak (75 Matyjasik), Romanowski, Dębowski, Łagowski, Romaniszyn (80 Smoczyński), Ryzner (46 Kożuchowski), Furgał (46 Sitek).

Morsy w starciu z wiceliderem rozgrywek nie były faworytem. Dodatkowo ich gra posypała się już w 4. minucie, kiedy niefortunnie interweniował Oliwier Gembal, który zaskoczył Kamila Cabana. Goście dołożyli jeszcze dwa trafienia i dzięki porażce Legii ze Stalą Rzeszów zostali liderem.

Przedostatnie spotkanie jesienią Igloopol rozegra w Białymstoku z Jagiellonią. Początek meczu w sobotę 9 listopada o godz. 12:00.

JAG

1	Polonia	13	32	50-17
2	Legia	13	32	41-12
3	Stal Rz.	13	31	41-20
4	AKS SMS	13	28	41-19
5	Hutnik	13	24	37-34
6	Korona	13	24	33-16
7	Jagiellonia	13	22	30-25
8	Varsovia	13	16	37-24
9	Widzew	13	15	33-39
10	Wisła P.	13	14	27-42
11	Górnik	13	13	22-27
12	Cracovia	13	13	19-32
13	Wisła K.	13	13	22-34
14	Resovia	13	12	25-35
15	**Igloopol**	**13**	**6**	**20-41**
16	Olimpia	13	3	10-71

Obserwator lokalny

Tygodnik powiatu dębickiego

Wydawca:
Agencja Wydawnicza AGARD

Adres redakcji:
39-200 Dębica, ul. Żeromskiego 10
tel. 14 670 27 87, 14 670 27 80,
14 670 42 38, fax.14 670 42 34
e-mail: redakcja@ol.com.pl

Redaguje zespół: Ryszard Pajura (red. naczelny), Agnieszka Kruszyńska-Idzior, Agnieszka Majba-Pochwat, Janusz Grajcar, Grzegorz Król, Tomasz Ratuszniak.

Red. techniczny: Artur Barwacz

Biuro Reklam i Ogłoszeń:
Agnieszka Olsza
tel/fax 14 670 42 34 e-mail: reklama@ol.com.pl
Czynne: pn., wt. 8^{00}-15^{00}; śr., czw., pt. 8^{30}-15^{30}

ISSN 1507-1049
Druk: Polska Press oddział Poligrafia
Drukarnia w Sosnowcu
Nakład: 6 500 egz.

Redakcja nie zwraca nie zamówionych tekstów i zastrzega sobie prawo do ich dowolnego redagowania i skracania. Redakcja nie ponosi odpowiedzialności za treść ogłoszeń i reklam.

eprasa.pl 883840b801

Wcale nie na marginesie

Zanussi i gołąbki w salonie optycznym

Agnieszka Majba-Pochwat

Do salonu optycznego przyszła starsza pani. Przyniosła do naprawy okulary w fatalnym stanie. Pracownik spojrzał na seniorkę i od razu domyślił się, że tej się nie przelewa. Zresztą kobieta nie ukrywała tego przed nim, jaka jest jej sytuacja materialna. Na kosztowną usługę nie było jej stać, a jak tu żyć bez okularów.

Empatyczny optyk serce ma po właściwej stronie, postanowił zreperować okulary za darmo, tak żeby jeszcze mogły posłużyć starszej pani. I kiedy ta rozpływała się w podziękowaniach, pytając, jak mu się odwdzięczy, rzucił półżartem, że bardzo lubi gołąbki.

Chwilę później oniemiał, kiedy emerytka stanęła w drzwiach z upominkiem w postaci sześciu domowych gołąbków.

Ta historia, choć brzmi jak opowieść z bajki dla dzieci, zdarzyła się naprawdę, na naszym lokalnym podwórku, w centrum Dębicy. Nie będę pisać nazwy zakładu, ani nazwiska optyka, bo opowieść dotarła do mnie za pośrednictwem redakcyjnego kolegi i nie wiem, czy bohater życzyłby sobie znaleźć się na łamach. Ale przyznać muszę, że mnie wzruszyła opisana sytuacja i to dobro, które na chwilę połączyło obcych sobie ludzi. Z serca do serca.

Gdyby mnie ktoś zapytał, jakie zdanie mam o ludzkości w ogóle, bez wahania odparłabym, że kiepskie, a i tak byłaby to bardzo oględnie wyrażona opinia. Na szczęście co chwilę dostaję szansę, by zmieniać ją na lepszą. Właśnie dzięki takim ludziom, jak pracownik salonu optycznego w Dębicy.

Co wspólnego mają ze sobą te historie? W jednej i drugiej ktoś zrobił coś dobrego, chociaż wcale nie musiał.

Dębicę odwiedził ostatnio Krzysztof Zanussi, nazwisko legenda złotymi zgłoskami zapisane w historii polskiej kinematografii, ikona kina moralnego niepokoju.

Wizyta artysty możliwa była dzięki Dorocie i Stefanowi Bieszczadom, którzy go zaprosili i sfinansowali całe przedsięwzięcie. W wywiadzie dla lokalnej telewizji oboje mówili o swojej fascynacji twórczością Zanussiego. Ale nie sądzę, żeby to było jedynym powodem ściągnięcia sławnego nazwiska do naszego miasta. Przecież gdyby chcieli, mogli pojechać na jakiekolwiek spotkanie z Zanussim, choćby do Warszawy. Postanowili podarować tę możliwość mieszkańcom Dębicy, bo wydarzenie otwarte było dla wszystkich chętnych. Wcale przecież nie musieli.

Zupełnie na marginesie podszepnę, że wspaniale byłoby w przyszłości takie spotkania organizować w godzinach bardziej przyjaznych osobom, które pracują. Na przykład po południu. Wtedy będzie mogło skorzystać większe grono. Pisząc te słowa, zdałam sobie sprawę, że liczę na kolejne wydarzenia tego formatu, skoro wspomniałam o następnym razie. I nie przeczę, miłe by to było dla wielu mieszkańców nie tylko Dębicy. Nawet jeśli gołąbków nie przyniosą.

majba@ol.com.pl

Reklama

Obserwatorium

Starosta Piotr Chęciek podczas ostatniej sesji opowiadał, jak to na Słowacji na motocyklu coś nawywijał i w tamtejszym szpitalu bark mu na żywca nastawiali. Bez znieczulenia. - Potem chcieli jeszcze ode mnie paszport i żebym zapłacił, ale im powiedziałem, że nie ma mowy żebym zapłacił za tego typu zabieg, czyli takie na żywca nastawianie - przekonywał. No i co? Bark nastawiony, a parę ojro w kieszeni zostało. Tak trza żyć!

A jak już przy staroście jesteśmy, to zadeklarował też, że po pieniądze dla powiatu nawet do Warszawy jest gotów jeździć. - Termosy mamy, jak pan pamięta, kurtki... Nie wiem czy teraz te kurtki się nadadzą, ale zmienimy na inne, żeby nas nie rozpoznali, nie wiedzieli, że to my przyjeżdżamy - tłumaczył z uśmiechem radnemu Danielowi Wójcikowi. Uśmiech uśmiechem, ale patrząc na ostatnie dane, to może i by się przydało...

Czy to prawda, że PiS to organizacja przestępcza współpracująca i wykorzystująca Kościół do własnej propagandy? - zapytał posła Jana Warzechę jeden z internautów. - Nie, to nieprawda. To opinia usłyszana w rusko-żydowskiej stacji powiązanej ze służbami specjalnymi PRL-u - odpowiedział poseł. Ale na pytanie, czy jest antysemitą, już nie odpowiedział.

Reklama

suret
zatrudni
MECHANIKA - ELEKTROMECHANIKA
w DĘBICY

Oferujemy:
- umowę o pracę
- atrakcyjne stawki wynagrodzenia

Wymagania:
- posługiwanie się dokumentacją techniczną
- umiejętność pracy w zespole
- gotowość do pracy w delegacjach
- prawo jazdy kategorii B

Mile widziane:
- uprawnienia UDT na wózki widłowe, SEP 1kV, Konserwator UTB
- znajomość języka angielskiego

Osoby chętne do pracy prosimy wysłać Cv na adres mailowy rekrutacja@suret.com.pl

Reklama

eprasa.pl 883840b801