TYGODNIK LOKALNY
wspólnota powiatu ryckiego
ryki.24wspolnota.pl 10 - 16 lutego 2026 r. ▪ nr 6 (62) ▪ Cena 3,49 zł (w tym VAT 5%)

Śmierć wartownika w dęblińskim garnizonie

Do tragicznego zdarzenia doszło w piątek, 6 lutego około godziny 21 na terenie 41. Bazy Lotnictwa Szkolnego w Dęblinie.

STRONA R1

Rotą i sztandarem otwarto służbę saperów w Dęblinie

STRONA 7

W nocy i w weekend Dęblin bez lekarza

STRONA 3

Stalker w areszcie. Policja stanęła na wysokości zadania

STRONA 5

Studniówka szkoły z Sobieszyna

Tak bawili się maturzyści Zespołu Szkół im. Kajetana Hrabiego Kickiego w Sobieszynie

Fot. Ewa Jaszczak

STRONA 18

Odeszła jedna z najstarszych Polek

Śp. Kazimiera Czmiel miała niemal 108 lat

Mieszkańcy gminy Kłoczew pogrążyli się w żałobie. W piątek odeszła Kazimiera Czmiel z Woli Zadybskiej

Fot. mp

STRONA R3

Uznański z wiceburmistrza na kierownika miejskiego transportu

STRONA 4

Jakub Pietrzak prezesem OSP Stężyca!

Wybrano władze jednostki

STRONA 19

N 1005
ISSN 3071-7809
9 773071 780607

REKLAMA

SKUP ZŁOMU NAJWYŻSZE CENY
AUTO KASACJA TEL. 609 126 733
RECYKLING CENTER
RYKI, UL. LUBELSKA 43

RYCKIE CENTRUM KOMINIARSTWA
Czyszczenie, Przeglądy Ceeb, Odbiory.
Frezowanie (rozwiercanie),
wkłady kominowe ceramiczne, nierdzewne, stalowe.
Uszczelnianie kominów, szlamowanie.
Budowa całych kominów i remonty ponad dachem.
Kominy Izolowane Kwasoodporne.
Tel. 781-495-997, 578-143-582

RYK

eprasa.pl 88507d4e69

S T O P K A
TYGODNIK LOKALNY wspólnota
Redaktor Naczelny:
Mateusz Orzechowski
Dziennikarze:
Mateusz Połynka (sport),
tel. 516 019 184
mateuszpolynka162@gmail.com
Dominik Smagała
tel. 780 029 990
smagała@24wspolnota.pl
Reklama:
Agata Badziak
Manager ds. reklamy
tel. 517 070 803
badziak@24wspolnota.pl
Skład:
Jarosław Pałys
Księgowość:
tel. 510 166 892
Kolportaż:
tel. 791 193 007
Wydawca:
Wydawnictwo Wspólnota
Mateusz Orzechowski
Druk:
Polska Press Drukarnia
Białystok - ul. Ignatki 40/2
Informacja o polityce ochrony danych osobowych Wydawnictwa Wspólnota dostępna jest na naszej stronie internetowej 24wspolnota.pl oraz w siedzibach redakcji.

Zimowa przerwa bez nudy, CKiS zaprasza na ferie

Centrum Kultury i Sportu w Rykach zaprasza dzieci i młodzież do udziału w zimowych feriach pełnych aktywności, kreatywnych zajęć i wspólnej zabawy. Przygotowana oferta łączy rekreację, edukację i rozrywkę, zapewniając atrakcyjny i wartościowy sposób spędzenia wolnego czasu w czasie przerwy zimowej.

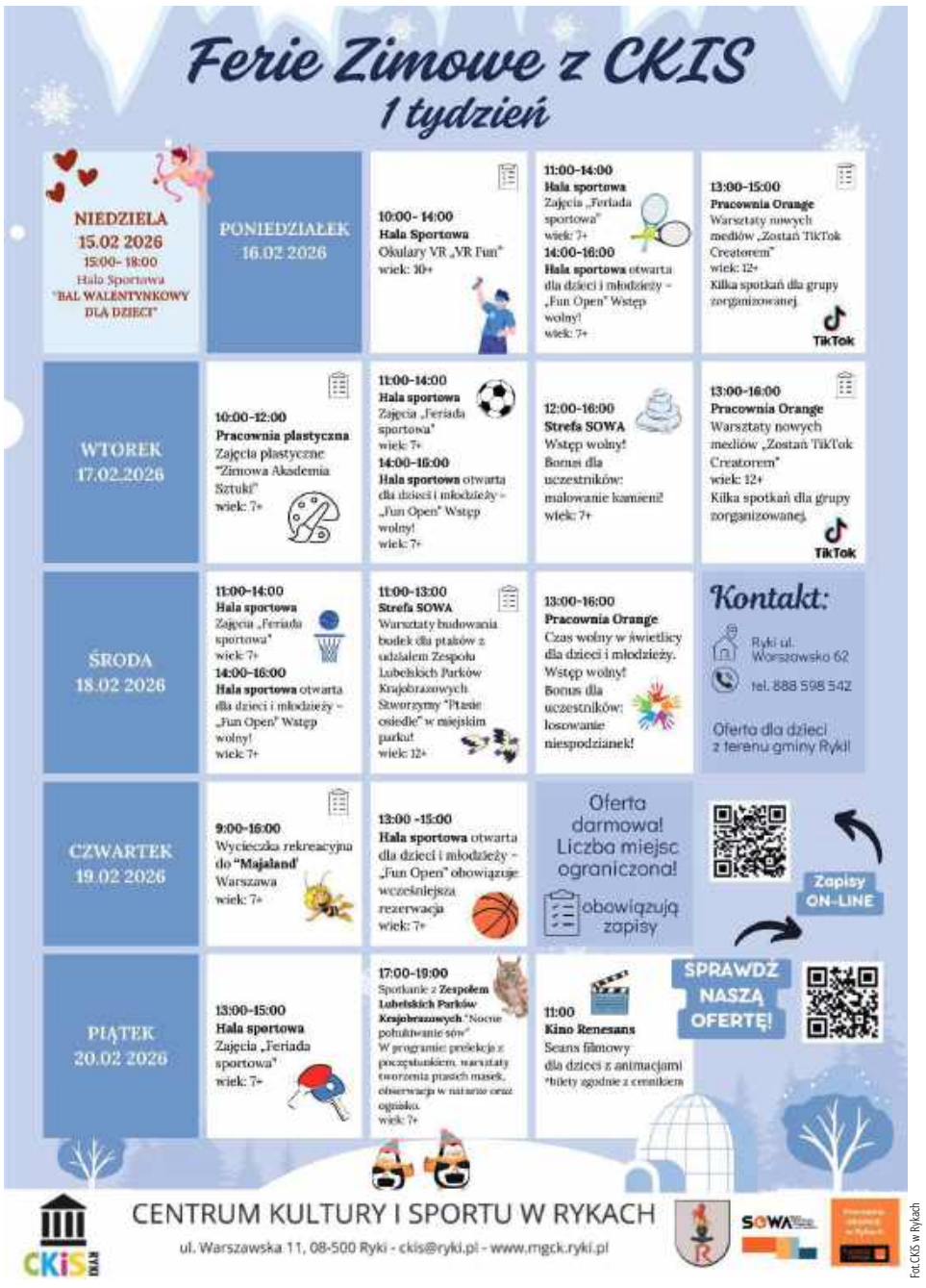

Fot. CKiS w Rykach

W programie znalazły się m.in. zajęcia sportowe i rekreacyjne w Hali Sportowej w Rykach, w tym popularna „Feriada sportowa", otwarte godziny aktywności „Fun Open" oraz możliwość skorzystania z okularów VR w ramach atrakcji VR Fun. Oferta sportowa skierowana jest do różnych grup wiekowych, a część zajęć ma charakter otwarty i bezpłatny.

Dla młodych miłośników sztuki i twórczego działania przygotowano Zimową Akademię Sztuki oraz warsztaty kreatywne w Pracowni Plastycznej CKiS. Uczestnicy będą mogli rozwijać zdolności manualne i artystyczne, biorąc udział w zajęciach plastycznych oraz warsztatach tematycznych.

Ważnym elementem ferii są również działania edukacyjne i technologiczne. W Pracowni Orange odbędą się warsztaty nowych mediów, w tym zajęcia „Zostań TikTok Creatorem", a Strefa SOWA zaprosi dzieci i młodzież do świata nauki poprzez warsztaty, doświadczenia i kreatywne aktywności, takie jak budowanie budek lęgowych dla ptaków czy malowanie kamieni.

Program obejmuje także wydarzenia kulturalne i przyrodnicze. Kino Renesans zaprosi na seanse filmowe dla dzieci z animacjami, a spotkania z przedstawicielami Zespołu Lubelskich Parków Krajobrazowych pozwolą uczestnikom lepiej poznać przyrodę regionu. W planie znalazło się również wyjątkowe spotkanie przyrodnicze poświęcone nocnym mieszkańcom lasu.

Nie zabraknie atrakcji wyjazdowych i integracyjnych. Zaplanowano wycieczkę rekreacyjną do Majalandu w Warszawie, a także wyjście do straży pożarnej połączone ze słodką „gofromanią". Całość uzupełni Bal Walentynkowy, który będzie okazją do wspólnej zabawy w zimowej, radosnej atmosferze.

Oferta ferii zimowych w CKiS w Rykach skierowana jest do dzieci i młodzieży z terenu gminy Ryki. Liczba miejsc na poszczególne zajęcia jest ograniczona i obowiązują zapisy online. Szczegółowych informacji udziela Centrum Kultury i Sportu w Rykach.

Magdalena Kołcon

Zmarła była dyrektor szkoły w Dęblinie

Z ogromnym żalem zawiadamiamy, że zmarła Helena Prokofij. Przeżyła 87 lat.

Była dyrektorem SOSW w Dęblinie w latach 1985-1990. Nabożeństwo żałobne w intencji śp. Heleny Prokofij odbyło 30 stycznia w kościele pw. Chrystusa Miłosiernego w Dęblinie. Ceremonia pogrzebowa odbyła się na cmentarzu komunalnym.

Rodzinie i bliskim składamy wyrazy głębokiego współczucia.

mp

Zostań twarzą ryckiej kultury!

Wolontariusze będą mogli zdobyć doświadczenie przy organizacji wydarzeń oraz rozwijać swoje pasje.

Centrum Kultury i Sportu w Rykach rozpoczyna nabór do Gminnego Centrum Wolontariatu. Instytucja zachęca młodzież, dorosłych i seniorów do włączenia się w działalność kulturalną i społeczną na terenie gminy.

CKiS poszukuje przede wszystkim młodzieży powyżej 13. roku życia, która chce zdobyć punkty do rekrutacji oraz certyfikaty uczestnictwa, a także dorosłych i seniorów chętnych do dzielenia się swoim czasem i umiejętnościami. Centrum zaprasza także osoby z pasją – fotografów, grafików, sportowców i artystów – do aktywnego udziału w pracy wolontariackiej.

Do obowiązków wolontariuszy należy współtworzenie największych wydarzeń kulturalnych w Rykach, takich jak Dni Ryk, Festiwal Piosenki Religijnej, Sobótka nad Wieprzem, Dożynki Gminne, Gminny Dzień Dziecka, Bieg Niepodległości, Wigilia Miejska oraz Kino Letnie. Wolontariusze będą również wspierać pikniki sołeckie, zawody sportowe oraz działania promocyjne i techniczne przy wydarzeniach.

Centrum Kultury i Sportu zapewnia wolontariuszom certyfikaty, szkolenia z organizacji imprez i animacji, kontakt z artystami, a także darmowe wejścia na wybrane wydarzenia. Osoby zainteresowane mogą zgłaszać się osobiście w CKiS przy ul. Warszawskiej 62, mailowo lub telefonicznie. Termin zgłoszeń upływa 28 lutego.

Magdalena Kołcon

A U T O P R O M O C J A
W NASZ PORTAL
ryki.24wspolnota.pl

O G Ł O S Z E N I E

WÓJT GMINY KŁOCZEW

informuje, że w dniu 2 lutego 2026 r. na tablicy ogłoszeń w siedzibie Urzędu Gminy Kłoczew został wywieszony wykaz nieruchomości położonych w miejscowości Stryj, stanowiących własność Gminy Kłoczew, przeznaczonych do oddania w dzierżawę w trybie bezprzetargowym na rzecz dotychczasowego dzierżawcy.

Powyższy wykaz podlega wywieszeniu przez okres 21 dni oraz jest dostępny na stronie internetowej tut. Urzędu Gminy.

Dodatkowe informacje można uzyskać w siedzibie Urzędu Gminy Kłoczew ul. Długa 67, 08-550 Kłoczew lub pod numerem telefonu 257543199 w. 24

R E K L A M A
EKOKOMIN
sp. z o.o.
SYSTEMY KOMINOWE
• Wkłady kominowe
• Frezowanie kominów
Tel. 573460110
RYK

eprasa.pl 88507d4e69

W nocy i w weekend Dęblin bez lekarza

- Kilka kilometrów może nie brzmi strasznie, ale gdy człowiek źle się czuje albo jedzie z chorym dzieckiem, to każda minuta się liczy. W Dęblinie było bliżej i szybciej - dodaje.

Mieszkańców Dęblina zaniepokoiła informacja opublikowana w mediach społecznościowych przez Szpital Powiatowy w Rykach, dotycząca zmiany miejsca udzielania nocnej i świątecznej opieki zdrowotnej.

Od 1 maja br. pacjenci wymagający pomocy lekarskiej poza standardowymi godzinami pracy przychodni będą musieli udać się do Ryk.

W odpowiedzi na pojawiające się wątpliwości Dyrekcja Samodzielnego Publicznego Zakładu Opieki Zdrowotnej w Dęblinie wspólnie z zarządem Szpitala Powiatowego w Rykach wydały oficjalne oświadczenie, w którym wyjaśniają powody tej zmiany.

Jak wynika z obowiązujących przepisów ustawy o świadczeniach zdrowotnych finansowanych ze środków publicznych, nocna i świąteczna opieka zdrowotna może być realizowana wyłącznie przez szpitale I stopnia, czyli placówki wchodzące w tzw. sieć szpitali. Decyzję o tym, które podmioty spełniają te warunki, publikuje Narodowy Fundusz Zdrowia.

Na terenie powiatu ryckiego jedyną placówką zakwalifikowaną do udzielania tych świadczeń jest Szpital Powiatowy w Rykach. SPZOZ w Dęblinie realizował dotychczas nocną i świąteczną opiekę jako podwykonawca tej placówki — na podstawie umowy obowiązującej w latach 2023–2026. Umowa ta wygasa jednak z końcem kwietnia 2026 roku. Po tym terminie dalsze świadczenie usług w Dęblinie nie będzie możliwe z przyczyn prawnych.

- Kontynuowanie nocnej i świątecznej opieki zdrowotnej przez SPZOZ w Dęblinie po 30 kwietnia br. jest obecnie niemożliwe - podkreślają w oświadczeniu przedstawiciele obu placówek.

Bez samochodu ani rusz

Oznacza to, że od maja przyszłego roku mieszkańcy Dęblina w nagłych, ale nie zagrażających życiu przypadkach będą kierowani do Szpitala Powiatowego w Rykach.

Władze placówek zaznaczają, że decyzja nie wynika z lokalnych ustaleń czy ograniczeń finansowych, lecz jest konsekwencją zmian w przepisach i systemie organizacji ochrony zdrowia.

Na ten moment nie wiadomo, czy w przyszłości możliwe będzie przywrócenie nocnej i świątecznej opieki w Dęblinie w innej formie. Wszystko zależeć będzie od ewentualnych zmian prawnych lub decyzji Narodowego Funduszu Zdrowia.

Decyzja o przeniesieniu punktu budzi jednak duże obawy wśród mieszkańców Dęblina i okolicznych miejscowości.

- To dla nas ogromny problem. Nie mam samochodu, a w nocy czy w święta nie kursują autobusy. Jak mam dostać się do Ryk, jeśli coś się stanie? - pyta pani Maria, mieszkanka Dęblina.

Podobne zdanie ma pan Andrzej z pobliskiej Stężycy. - Kilka kilometrów może nie brzmi strasznie, ale gdy człowiek źle się czuje albo jedzie z chorym dzieckiem, to każda minuta się liczy. W Dęblinie było bliżej i szybciej - dodaje.

Niepokój wyrażają także osoby starsze. - Dla młodych to może nie problem, ale my, seniorzy, często nie mamy jak dojechać. Taxi w nocy to spory koszt, a pomoc lekarska powinna być dostępna na miejscu - mówi pani Helena.

Pojawia się również pytanie o długość oczekiwania na pomoc. Przecież wszyscy potrzebujący z powiatu ryckiego będą mieli tylko jedno miejsce, gdzie będą mogli się zgłosić po pomoc.

mp

Ostatnie pożegnanie Druha Stefana Rodaka. Blisko pół wieku służby dla OSP Janopol

W czwartek w Kłoczewie odbyły się uroczystości pogrzebowe śp. Stefana Rodaka - wieloletniego strażaka ochotnika, prezesa oraz Komendanta Gminnego Ochotniczych Straży Pożarnych, który przez blisko 50 lat związany był z OSP w Janopolu.

W ostatniej drodze towarzyszyli mu licznie zgromadzeni druhowie, strażacy zawodowi, samorządowcy oraz przedstawiciele struktur pożarniczych z powiatów ryckiego i garwolińskiego

W ostatniej drodze towarzyszyli mu licznie zgromadzeni druhowie, strażacy zawodowi, samorządowcy oraz przedstawiciele struktur pożarniczych z powiatów ryckiego i garwolińskiego.

Stefan Rodak wstąpił w szeregi OSP Janopol 14 lutego 1978 roku. Już trzy lata później został jednogłośnie wybrany na prezesa jednostki. Funkcję tę pełnił nieprzerwanie przez 30 lat, do 2011 roku. Przez 25 lat był także Komendantem Gminnym OSP, aktywnie koordynując działalność jednostek ochotniczych na terenie gminy.

Znany był jako strażak z powołania: oddany służbie, pełen zaangażowania i troski o rozwój młodszych pokoleń druhów. Swoją wiedzą i doświadczeniem wychował wielu strażaków, którzy dziś kontynuują misję niesienia pomocy mieszkańcom regionu.

Za wieloletnią, ofiarną działalność został uhonorowany najwyższymi odznaczeniami strażackimi i państwowymi. Wśród nich znalazły się medale „Za Zasługi dla Pożarnictwa" wszystkich stopni, Złoty Znak Związku OSP RP, Medal Honorowy im. Bolesława Chomicza oraz Brązowy, Srebrny i Złoty Krzyż Zasługi.

Msza Święta żałobna została odprawiona w kościele parafialnym w Kłoczewie, po czym kondukt pogrzebowy odprowadził zmarłego na miejscowy cmentarz. W uroczystościach udział wzięli m.in. druhowie z jednostek OSP, komendanci Państwowej Straży Pożarnej z Ryk i Garwolina, a także prezesi i działacze struktur gminnych i powiatowych Związku OSP RP.

Druh Stefan Rodak cieszył się ogromnym autorytetem i szacunkiem w środowisku strażackim oraz wśród mieszkańców. Jego odejście jest wielką stratą dla lokalnej społeczności.

Rodzinie i Najbliższym składane są szczere wyrazy współczucia.

mp

RYK

Dobre wiadomości dla mieszkańców Dęblina. Będą prace na wałach i działania na Wiśle

Mieszkańcy Dęblina mogą spodziewać się poprawy bezpieczeństwa przeciwpowodziowego oraz lepszych warunków rekreacyjnych nad Wisłą. Podczas spotkania przedstawicieli Urzędu Miasta Dęblin z Zarządem Zlewni w Radomiu Państwowego Gospodarstwa Wodnego Wody Polskie omówiono kluczowe inwestycje i zadania utrzymaniowe planowane na najbliższy czas.

Spotkanie odbyło się w Puławach. Wzięli w nim udział przedstawiciele samorządu miejskiego wraz z burmistrzem Romanem Dariuszem Bytniewskim. Rozmowy dotyczyły zarówno bieżących prac utrzymaniowych, jak i długofalowych inwestycji na obszarze działania Zarządu Zlewni w Radomiu, a także kwestii finansowych i organizacyjnych związanych z ich realizacją.

Jednym z ważniejszych tematów była potrzeba utrzymania wałów przeciwpowodziowych. Zwrócono uwagę na konieczność regularnego koszenia traw porastających korony wałów, które pełnią nie tylko funkcję ochronną, ale również rekreacyjną. Szczególnie popularny wśród mieszkańców jest odcinek wału między Dęblinem a Stężycą, chętnie wykorzystywany do spacerów i jazdy na rowerze.

Zarząd Zlewni w Radomiu przychylił się do wniosku władz miasta i zapowiedział, że w 2026 roku planowane jest dwukrotne koszenie traw na koronie wału w Dęblinie.

Kolejną istotną kwestią była odbudowa i tworzenie ostróg na Wiśle, czyli budowli regulujących nurt rzeki. Miasto Dęblin już w 2024 roku sygnalizowało potrzebę ich remontu. Obecnie, ze względu na zły stan techniczny ostróg, nurt rzeki przesunął się w stronę lewego brzegu, a na odcinku od przystani przy Miejskim Domu Kultury do osiedla Młynki powstała rozległa łacha piasku.

Sytuacja ta powoduje utrudnienia, m.in. w wypływaniu jednostek Wodnego Ochotniczego Pogotowia Ratunkowego w Dęblinie na patrol. W wystąpieniu burmistrza podkreślono także znaczenie tych inwestycji dla bezpieczeństwa, wskazując na sygnały płynące zarówno od WOPR-u, jak i jednostek wojskowych stacjonujących w Twierdzy Dęblin.

Przedstawiciele Wód Polskich zaznaczyli, że społeczne znaczenie planowanych przedsięwzięć może odegrać kluczową rolę przy ubieganiu się o środki finansowe na ich realizację.

Było to już trzecie spotkanie w ostatnim czasie pomiędzy władzami Dęblina a przedstawicielami Wód Polskich. Obie strony podkreślają, że celem współpracy jest poprawa bezpieczeństwa przeciwpowodziowego, rozwój infrastruktury oraz zwiększenie komfortu życia mieszkańców miasta.

mp

R E K L A M A

eprasa.pl 88507d4e69

Uznański z wiceburmistrza na kierownika miejskiego transportu

Krzysztof Uznański nie jest już zastępcą burmistrza Dęblina.

Uznański nie jest postacią anonimową w lokalnej polityce. W przeszłości startował w wyborach na burmistrza Dęblina, jednak przegrał z kandydatami Stanisławem Włodarczykiem i Dariuszem Cenklem.

Przed objęciem stanowiska wiceburmistrza Uznański pracował w Starostwie Powiatowym w Rykach, gdzie był zatrudniony do maja 2024 roku. Funkcję w Urzędzie Miasta objął po wygranej Romana Dariusza Bytniewskiego w wyborach na burmistrza, uzyskując wynik 3210 głosów, co stanowiło 62,04% głosów.

Choć obecnie nie pełni już funkcji wiceburmistrza, Krzysztof Uznański nie żegna się z samorządem ani z mieszkańcami Dęblina. Jak sam podkreśla, jego dalsza droga zawodowa wciąż będzie związana z miastem i jego rozwojem.

Krzysztof Uznański nie jest już zastępcą burmistrza Dęblina. 63-latek zakończył swoją pracę na rzecz lokalnej społeczności z końcem minionego miesiąca

- Wraz z komitetem prowadziłem dwie kampanie wyborcze obecnemu burmistrzowi Dęblina. Drugą wygraliśmy. Mieliśmy wspólną wizję rozwoju miasta i wspólne plany. Mój dorobek samorządowy sięga wielu lat wstecz. Byłem cztery kadencje radnym powiatowym oraz dwie kadencje wicestarostą powiatu - przypomina Uznański.

Zmiana stanowiska

Były wiceburmistrz obejmie teraz stanowisko kierownika zakładu transportu miejskiego, podlegającego Miejskiemu Zakładowi Gospodarki Komunalnej w Dęblinie. Jego zadaniem będzie stworzenie i rozwój komunikacji miejskiej w mieście - projektu, który od dawna był zapowiadany przez władze samorządowe.

- W tej chwili zostało mi powierzone coś nowego i bardzo ważnego - misja stworzenia komunikacji miejskiej naszego miasta. Nie odchodzę zbyt daleko. Zależy mi cały czas na dobru i rozwoju Dęblina. Zajmę się nowym tworem, jakim będzie miejska komunikacja. Zamierzam częściej widzieć się i rozmawiać z mieszkańcami, aby dalej utrzymywać z nimi dobre, przyjacielskie relacje – mówi Uznański.

Jak podkreśla, zmiana stanowiska nie oznacza wycofania się z życia publicznego, lecz skupienie się na nowym wyzwaniu. - To nowe zadanie, bardzo poważne. Skupię się na pracy w nowym miejscu, by komunikacja w naszym mieście działała perfekcyjnie - dodaje były wiceburmistrz.

W najbliższych miesiącach mieszkańcy Dęblina mają poznać szczegóły dotyczące funkcjonowania miejskiej komunikacji, jej tras oraz harmonogramu uruchomienia pierwszych połączeń.

mp

Bezpłatne szkolenie z pierwszej pomocy w Dęblinie

Umiejętność udzielania pierwszej pomocy może uratować życie w sytuacjach nagłych i nieprzewidzianych. Utrata przytomności, nagłe zatrzymanie krążenia czy wypadki mogą zdarzyć się w każdym miejscu i o każdej porze. Dlatego tak ważne jest, aby jak najwięcej osób potrafiło właściwie reagować.

Defibrylator AED zawisł na ścianie budynku Urzędu Miasta w Dęblinie. Wkrótce odbędzie się szkolenie (fot. Miasto Dęblin)

Władze Dęblina zapraszają mieszkańców na spotkanie z ratownikiem medycznym, podczas którego uczestnicy poznają podstawowe zasady udzielania pierwszej pomocy oraz nauczą się obsługi defibrylatora AED. Szkolenie będzie miało charakter praktyczny, co pozwoli każdemu samodzielnie przećwiczyć działania ratujące życie.

Podczas wydarzenia uczestnicy dowiedzą się, jak działa defibrylator AED i w jakich sytuacjach należy go użyć, poznają prawidłowe procedury postępowania w stanach zagrożenia życia oraz wykonają ćwiczebną defibrylację. Zdobyta wiedza i umiejętności mogą okazać się kluczowe do czasu przyjazdu służb ratunkowych.

Szkolenie odbędzie się 20 lutego o godz. 13 w sali nr 1 w budynku Urzędu Miasta Dęblin przy ul. Rynek 12. Udział w wydarzeniu jest bezpłatny i otwarty dla wszystkich zainteresowanych, niezależnie od wieku czy wcześniejszego doświadczenia.

Organizatorzy podkreślają, że szybka reakcja świadków zdarzenia często decyduje o życiu poszkodowanego. Zachęcają więc mieszkańców do udziału w szkoleniu i zdobycia umiejętności, które mogą pomóc uratować drugiego człowieka.

Zaproszenie do udziału w wydarzeniu kieruje burmistrz Dęblina Roman Dariusz Bytniewski.

mp

Sylwester Lemieszek mistrzem!

W mroźną niedzielę na stawie dzierżawionym przez PZW w Nowodworze odbyły się Dwuturowe, Mistrzowskie, Podlodowe Zawody Wędkarskie Koła PZW Ryki. Temperatura spadła do około -20°C, co sprawiało, że dla wielu uczestników obsługa drobnych przynęt i złowionych ryb stała się prawdziwym wyzwaniem.

Pomimo trudnych warunków, lodowa pokrywa miała około 30 centymetrów, a promienie słońca prawie nie przebijały się przez chmury – w zawodach wzięło udział wielu zapaleńców. Nie wszystkim udało się jednak wytrwać w ekstremalnym chłodzie. Kilku uczestników zrezygnowało, stawiając na pierwszym miejscu zdrowie. Początkowo również ryby sprawiały trudność – niewymiarowe okazy powodowały frustrację i utrudniały rywalizację w siarczystym mrozie.

Najlepsi z najlepszych! Brawo!

Najczęściej łowionym gatunkiem okazał się okoń, a po długiej i wymagającej walce zwycięzcą zawodów został Sylwester Lemieszek, który zdobył Puchar i tytuł Podlodowego Mistrza Koła. Wręczenia pucharów, medali i nagród dokonał prezes Zarządu Koła, Robert Ziemianek.

Po oficjalnym zakończeniu zawodów uczestnicy zostali zaproszeni na gorący poczęstunek, który był okazją do wymiany doświadczeń i podsumowania pierwszych rozgrywek z kalendarza imprez na 2026 rok.

WYNIKI KOŃCOWE
Miejsce Imię i nazwisko
Suma miejsc w turach
Suma punktów
1. Sylwester Lemieszek 2 1.420
2. Ryszard Szmigiel 3 755
3. Krzysztof Salamończyk 3 425
4. Wojciech Pajdowski 5 400
5. Piotr Janic 7 315

mp

Gm. Stężyca. Skontrolują Twoje szambo. Co masz przygotować?

Wójt Gminy Stężyca zapowiedział rozpoczęcie szeroko zakrojonych kontroli nieruchomości wyposażonych w zbiorniki bezodpływowe oraz przydomowe oczyszczalnie ścieków.

Działania będą prowadzone przez upoważnionych pracowników Gminnego Zakładu Usług Komunalnych (GZUK) w okresie od lutego do grudnia.

Celem kontroli jest sprawdzenie, czy właściciele posesji posiadają aktualne umowy na wywóz nieczystości ciekłych oraz dokumenty potwierdzające regularne opróżnianie zbiorników przez przedsiębiorców uprawnionych do prowadzenia takiej działalności.

Władze gminy apelują do mieszkańców o przygotowanie wymaganej dokumentacji i okazywanie jej na wezwanie pracownikom GZUK.

Kontrole mają na celu poprawę ochrony środowiska oraz zapewnienie prawidłowej gospodarki ściekowej na terenie gminy.

mp

Znajdź pracę ze Wspólnotą

Powiatowy Urząd Pracy w Rykach

Zawód, Miejsce pracy / Pracodawca	Wymiar etatu	Wynagrodzenie brutto	Rodzaj umowy
Lektor – studium języków obcych, Dęblin/LAW	1	7 800,00 zł	u
Spawacz, Stary Bazanów/Rydwan	1	4 806,00 zł	u
Cukiernik, Kłoczew/Piekarnia Warowny	1	6 600,00 zł	u
Pracownik produkcji, Kłoczew/Piekarnia Warowny	1	6 600,00 zł	u
Pomoc cukiernika, Kłoczew/Piekarnia Warowny	1	6 600,00 zł	u
Nauczyciel współorganizujący kształcenie, Stary Bazanów/ZPO		4 500,00 zł	u
Nauczyciel psycholog, Ryki/Przedszkole nr 1		2 399,70 zł	u
Kierowca busa, Kazimierzyn/ARGA GEARBOX	1	7 000,00 zł	u
Naczelnik wydziału rozwoju miasta i inwestycji, Dęblin/Urząd Miasta	1	8 500,00 zł	u
Magazynier, Ryki	1	4 806,00 zł	u
Pomocnik piekarza, Kłoczew	1	4 806,00 zł	u
Organizator imprez turystycznych, Dęblin/Łuczyński	0,5	2 403,00 zł	u
Kierowca samochodu ciężarowego, Ryki/Farby Warowny	1	4 806,00 zł	u
Elektryk, Ryki/JUWENT	1	6 000,00 zł	u
Serwisant urządzeń wentylacyjnych i klimatyzacyjnych, Ryki/JUWENT	1	6 000,00 zł	u
u – umowa o pracę; z - umowa zlecenie			

RYK

eprasa.pl 88507d4e69

Stalker w areszcie.

Policja stanęła na wysokości zadania

Mężczyzna wielokrotnie wysyłał jej obraźliwe i wulgarne wiadomości tekstowe oraz głosowe o różnych porach dnia i nocy. Kobieta była także szantażowana, śledzona i obserwowana.

Do Komendy Powiatowej Policji w Rykach wpłynęły podziękowania dla funkcjonariuszy Komisariatu Policji w Dęblinie za profesjonalne i pełne zaangażowania działania w sprawie uporczywego nękania mieszkanki powiatu ryckiego.

Dzięki skutecznej pracy policjantów zatrzymano 37-letniego podejrzanego, wobec którego sąd zastosował tymczasowy areszt.

Słowa uznania skierowała do kierownictwa ryckiej jednostki bliska osoba pokrzywdzonej kobiety. W liście podkreślono nie tylko skuteczność prowadzonych czynności, ale również empatię, cierpliwość oraz wsparcie, jakie funkcjonariusze okazali ofierze oraz jej rodzinie. Autorka korespondencji dziękowała policjantom za profesjonalizm i konsekwencję w prowadzeniu sprawy, zaznaczając, że prześladowanie kosztowało jej bliską oraz całą rodzinę wiele strachu i stresu. Jak napisała, budujące było to, że policja stała się realnym ośrodkiem pomocy w sytuacji, która początkowo wydawała się beznadziejna.

- Takie podziękowania są dla funkcjonariuszy ogromnym wyróżnieniem i potwierdzeniem, że codzienna służba ma realny sens. W tej sprawie policjanci z Dęblina wykazali się dużym zaangażowaniem, profesjonalizmem i wrażliwością na potrzeby osoby pokrzywdzonej - podkreśla aspirant Łukasz Filipek, rzecznik prasowy Komendy Powiatowej Policji w Rykach.

Sprawa dotyczyła stalkingu, czyli uporczywego nękania. Kilka miesięcy temu do komisariatu w Dęblinie zgłosiła się kobieta, która przez około pięć miesięcy była niepokojona przez sprawcę. Mężczyzna wielokrotnie wysyłał jej obraźliwe i wulgarne wiadomości tekstowe oraz głosowe o różnych porach dnia i nocy. Kobieta była także szantażowana, śledzona i obserwowana. W toku prowadzonego postępowania prokurator wydał postanowienie o zatrzymaniu 37-letniego mieszkańca powiatu ryckiego. Mężczyzna został ujęty na początku tego roku. Usłyszał zarzut popełnienia przestępstwa stalkingu, a sąd na wniosek śledczych zastosował wobec niego tymczasowy areszt na okres dwóch miesięcy.

Za uporczywe nękanie grozi kara pozbawienia wolności od 6 miesięcy do nawet 8 lat.

mp

Pożar sadzy w kominie w budynku jednorodzinnym

1 lutego strażacy interweniowali przy pożarze sadzy w przewodzie kominowym w murowanym budynku jednorodzinnym w Kłoczewie przy ul. Długiej.

Po przybyciu na miejsce zabezpieczono teren zdarzenia, wygaszono piec oraz podano proszek gaśniczy, co pozwoliło skutecznie opanować ogień. Następnie funkcjonariusze kontrolowali temperaturę komina kamerą termowizyjną, sprawdzili pomieszczenia pod kątem obecności tlenku węgla oraz usunęli zalegającą sadzę przy użyciu wyciora kominowego.

W działaniach brały udział dwa zastępy z JRG Ryki oraz jednostka OSP Kłoczew. - Szybkie działania pozwoliły zapobiec rozprzestrzenieniu się ognia oraz wyeliminować zagrożenie dla mieszkańców budynku - powiedział rzecznik prasowy komendanta powiatowego PSP w Rykach, młodszy brygadier Jarosław Lasek.

mp

Myślał, że rozmawia z mamą. Stracił majątek!

20-letni mieszkaniec powiatu ryckiego padł ofiarą oszustwa metodą „na znajomego" i stracił znaczną kwotę pieniędzy. Sprawcy podszyli się pod jego matkę, wykorzystując jej konto na komunikatorze internetowym.

20-letni mieszkaniec powiatu ryckiego padł ofiarą oszustwa metodą „na znajomego" i stracił blisko 15 tysięcy złotych. Sprawcy przejęli konto jego matki na komunikatorze internetowym i podszywali się pod nią, prosząc o pilne przekazanie pieniędzy.

Według zgłoszenia mężczyzna otrzymał wiadomość z profilu swojej mamy z prośbą o przesłanie środków za pomocą kodu BLIK. Osoba podszywająca się pod matkę tłumaczyła, że nie może uregulować płatności za zakupy internetowe. 20-latek, nie podejrzewając oszustwa, wykonał wskazane przelewy.

W kolejnych wiadomościach oszuści prosili o dalsze płatności, które również zostały zrealizowane. Łącznie pokrzywdzony dokonał dwóch płatności BLIK i pięciu przelewów na wskazane konto, przekazując pieniądze rzekomo na opłatę zamówień. Dopiero po kontakcie telefonicznym z matką dowiedział się, że nie prosiła ona o żadne środki, a jej konto zostało przejęte przez nieznaną osobę.

Policja apeluje o szczególną ostrożność w przypadku próśb o pilne przekazanie pieniędzy, nawet jeśli pochodzą one od bliskich. Zawsze należy weryfikować takie informacje innym kanałem kontaktu, na przykład telefonicznie. Oszuści wykorzystują pośpiech, emocje i zaufanie, aby wyłudzić pieniądze.

Magdalena Kołcon

Samochód dachował w Niwie Babickiej

5 lutego na drodze ekspresowej S17 w miejscowości Niwa Babicka doszło do zdarzenia drogowego.

Samochód osobowy wpadł do przydrożnego rowu i przewrócił się na dach. Pojazdem podróżowała jedna osoba, która po wypadku znajdowała się w radiowozie. Strażacy zabezpieczyli miejsce zdarzenia oraz odłączyli akumulator w pojeździe. Poszkodowany został przebadany przez zespół ratownictwa medycznego i pozostał na miejscu.

- Na szczęście w wyniku zdarzenia nie doszło do poważnych obrażeń - przekazał Rzecznik Prasowy Komendanta Powiatowego PSP w Rykach, mł. bryg. Jarosław Lasek.

mp

Pożar sadzy. Tym razem w Bobrownikach

1 lutego strażacy interweniowali w Bobrownikach, gdzie doszło do pożaru sadzy w budynku mieszkalnym.

Na miejscu działania prowadził już zastęp z OSP KSRG Bobrowniki, który zabezpieczał teren. Strażacy wygasili piec, weszli na dach przy użyciu drabiny nasadkowej oraz strącili zalegającą sadzę. Następnie wybrali ją przez czopuch pieca i skontrolowali temperaturę komina kamerą termowizyjną. Sprawdzono również pomieszczenia pod kątem obecności tlenku węgla. Na szczęście urządzenia nie wykazały zagrożenia.

- Regularne czyszczenie przewodów kominowych jest kluczowe, aby zapobiegać tego typu zdarzeniom - podkreślił rzecznik prasowy komendanta powiatowego PSP w Rykach, mł. bryg. Jarosław Lasek.

mp

Otwarcie mieszkania w Dęblinie

5 lutego straż pożarna interweniowała w Dęblinie przy otwarciu mieszkania na czwartym piętrze budynku. Policja zgłosiła, że przebywa tam starsza kobieta, która od poprzedniego dnia nie dawała oznak życia.

Strażacy zabezpieczyli miejsce zdarzenia i przy użyciu narzędzia chuligani wyważyli drzwi. W asyście policji weszli do środka, gdzie zastali kobietę przytomną, leżącą na łóżku. Nie wymagała ona pomocy medycznej.

- Szybka reakcja służb pozwoliła sprawdzić sytuację i upewnić się, że kobieta jest bezpieczna - podsumował rzecznik prasowy komendanta powiatowego PSP w Rykach, mł. bryg. Jarosław Lasek.

mp

Tragiczne zdarzenie w Nowym Zadybiu

5 lutego strażacy zostali wezwani do miejscowości Nowe Zadybie, gdzie doszło do nagłego zatrzymania krążenia u starszej kobiety.

Na miejscu zastęp OSP Nowe Zadybie prowadził już resuscytację krążeniowo-oddechową. Strażacy z PSP kontynuowali działania do momentu przyjazdu zespołu ratownictwa medycznego. Niestety, po badaniu ratownicy stwierdzili zgon kobiety.

- Pomimo szybkiej reakcji służb życia kobiety nie udało się uratować - powiedział rzecznik prasowy komendanta powiatowego PSP w Rykach, mł. bryg. Jarosław Lasek.

mp

RYK

R E K L A M A

RECYKLING CENTER
RYKI, UL. LUBELSKA 43
KIERUNEK Chrustne

SKUP ZŁOMU
- NAJWYŻSZE CENY W REGIONIE
- Odbiór złomu systemem kontenerowym
- Płatne GOTÓWKĄ
- Waga elektroniczna
- Auto kasacja

AUTO KASACJA
- Wydawanie zaświadczeń do wyrejestrowania pojazdu
- Odbiór pojazdu od właściciela
- Płatność gotówką za odebrany pojazd
- Skup katalizatorów
- Sprzedaż części samochodowych

SKUP ZŁOMU 609 126 733
AUTOKASACJA 781 200 418
SPRZEDAŻ CZĘŚCI 603 756 451

eprasa.pl 88507d4e69

INFORMATOR GM. NOWODWÓR

Szkoła pomaga najmłodszym wybrać kierunek dalszego kształcenia

Zawodowe inspiracje od najmłodszych lat

Gm. Nowodwór: W Szkole Podstawowej w Grabowie Szlacheckim myślenie o przyszłości zaczyna się naprawdę wcześnie. Doradztwo zawodowe to tu nie tylko obowiązkowe zajęcia dla uczniów klas 7 i 8, realizowane zgodnie z wytycznymi władz oświatowych oraz w ramach projektu „Lepsza edukacja w szkołach podstawowych w gminie Nowodwór", ale także element codziennej pracy z młodszymi dziećmi – a nawet z przedszkolakami.

Jak podkreśla dyrektor szkoły Katarzyna Słabik, rozmowy o marzeniach, zainteresowaniach i różnych zawodach pomagają dzieciom lepiej poznać siebie i świat. A ten świat najlepiej odkrywać w praktyce. Niedawno uczniowie wyruszyli więc na edukacyjną wycieczkę do Warszawy.

W programie znalazło się zwiedzanie Muzeum Geologicznego, gdzie można było przekonać się, że kamienie i skamieniałości kryją w sobie fascynujące historie. Później przyszedł czas na coś dla... łasuchów i przyszłych mistrzów słodkości. Wizyta w wytwórni czekolady pokazała, jak wygląda praca nowoczesnego cukiernika, który łączy tradycyjne receptury z nowymi technologiami.

Fot.arch. SPw Grabowie Szlacheckim

Od ziarenka kakao do tabliczki własnoręcznie wykonanej - wizyta w wytwórni czekolady odsłoniła przed najmłodszymi oblicze tradycyjnego zawodu cukiernika

Nie zabrakło też wizyty w Mini City – edukacyjnym mieście, w którym uczniowie mogli zajrzeć do różnych miejsc pracy: od banku, przez laboratorium, aż po inne branże. Co najważniejsze, nie była to tylko teoria. Każdy uczestnik mógł na chwilę wcielić się w rolę pracownika i spróbować swoich sił w dwóch wybranych zawodach.

Takie wyjazdy pokazują, że nauka o przyszłości nie musi być nudna. Wręcz przeciwnie – może być inspirująca, smaczna i pełna dobrej zabawy. A kto wie, może właśnie w Warszawie ktoś odkrył swój przyszły zawód?

Beata Malczuk

Fot.arch. SPw Grabowie Szlacheckim

Przyszły operator kamery?

Zbierają na leczenie Gabrysia

12 lutego w Szkole Podstawowej w Grabowie Szlacheckim odbędzie się impreza charytatywna „Podwodny bal karnawałowy", z której dochód będzie przeznaczony na leczenie Gabrysia Łukasiaka. Organizatorzy - Rada Rodziców i Koło Caritas - zapraszają uczniów z rodzicami do udziału. Im więcej osób zjawi się tego dnia na zabawie, tym większa szansa na pomoc choremu dziecku. W programie loteria między innymi loteria fantowa i kiermasz słodkości. Start o godzinie 13. Stroje karnawałowe obowiązkowe!

Ludzie w trudnej sytuacji nie będą pozostawieni sami sobie

Pomoc blisko ludzi - gmina wspiera rodziny w codziennych trudnościach

Gm. Nowodwór: Ubóstwo, wielodzietność i niepełnosprawność to jedne z głównych przyczyn trudnej sytuacji wielu rodzin w gminie. Odpowiedzią na te wyzwania jest trzyletni Program Wspierania Rodziny, który łączy pomoc żywnościową, działania profilaktyczne i współpracę lokalnych instytucji.

Przemoc w rodzinach - założone Niebieskie Karty

2023 - 12

2024 - 5

2025 - 5

Rada Gminy Nowodwór uchwaliła trzyletni Program Wsparcia Rodziny zakładający istotne wsparcie osób borykających się z problemami w codziennym funkcjonowaniu. W wielu rodzinach na terenie gminy trudna sytuacja życiowa wynika z ubóstwa, wielodzietności lub niepełnosprawności. Takie problemy szczególnie mocno dotykają dzieci i młodzież. Dlatego ważnym elementem pomocy jest na przykład dożywianie w szkołach i przedszkolach. W 2025 roku z tej formy wsparcia skorzystały 183 osoby. Rodziny w potrzebie mogą również liczyć na paczki żywnościowe, które pomagają przetrwać najtrudniejsze momenty oraz zasiłki czy doradztwo asystenta, czy pracownika socjalnego. Analiza sytuacji pokazuje jednak, że potrzeby są znacznie większe. Na terenie gminy brakuje ośrodków wsparcia dziennego oraz bezpłatnego poradnictwa specjalistycznego dla dzieci i młodzieży. Coraz częściej potrzebna jest pomoc psychologiczna i rodzinna, której nie zawsze udaje się zapewnić w wystarczającym zakresie. Problemem bywa także brak pozytywnych wzorców w rodzinach zmagających się z trudnościami oraz niechęć części mieszkańców do szukania pomocy i współpracy z instytucjami. Sytuację rodzin dodatkowo utrudnia wzrost kosztów utrzymania, brak organizacji pozarządowych działających na rzecz rodzin w gminie, a także zagrożenia, z jakimi mierzą się dzieci i młodzież – niewłaściwe formy spędzania wolnego czasu czy uzależnienia od alkoholu, substancji psychoaktywnych i internetu. W odpowiedzi na te problemy został przyjęty trzyletni - na lata 2026-2028 - Program Wspierania Rodziny. Jego celem jest przede wszystkim pomoc rodzinom w codziennych trudnościach, wzmocnienie ich samodzielności oraz stworzenie dzieciom bezpiecznych i dobrych warunków do rozwoju. Program ma pomóc szybciej reagować na problemy i zapobiegać ich pogłębianiu się. Za realizację programu odpowiada Gminny Ośrodek Pomocy Społecznej w Nowodworze, który współpracuje z innymi instytucjami działającymi na terenie gminy. W pomoc rodzinom angażują się m.in. Urząd Gminy, dzielnicowy policji, Gminna Komisja Rozwiązywania Problemów Alkoholowych, ośrodek zdrowia Medivita, szkoły wraz z pedagogami i psychologami, Zespół Interdyscyplinarny oraz Sąd Rejonowy w Rykach. Dzięki tej współpracy wsparcie trafia tam, gdzie jest najbardziej potrzebne.

Beata Malczuk

Magia dobrej literatury dziecięcej, czyli pewnego zimowego dnia w Bibliotece...

Wiersze połączyły pokolenia

Gm. Nowodwór: Choć za oknami był mroźny, lutowy dzień, w Gminnej Bibliotece Publicznej panowała ciepła i radosna atmosfera. Wszystko za sprawą pięknej i pełnej uroku akcji czytelniczej, która pokazała, że książka wciąż potrafi łączyć pokolenia.

„Poczytaj mi babciu, poczytaj mi, dziadku" - podczas spotkania pod takim hasłem dzieci z dużym zainteresowaniem wsłuchiwały się w znane i lubiane wiersze Juliana Tuwima, Jana Brzechwy, Marii Konopnickiej oraz Stanisława Jachowicza.

W rolę lektorów wcieliły się zaproszone gościnie: Anna Grzelak – dyrektor Samorządowego Przedszkola, Beata Piotrowska, Bogumiła Głodnicka, Anna Błażejak, Maryla Szalej, Bożena Madej oraz Ewa Chachaj. Współorganizatorkami wydarzenia były przedszkolanki, które z dużym zaangażowaniem zadbały o jego przebieg. O ile dzieci cieszyły się spotkaniem ze swoimi babciami w innej scenerii, z tym większą satysfakcją uczestniczki interpretowały dziecięce utwory. Także dlatego, że mogły powrócić wspomnieniami do swojego dzieciństwa.

Jak widać, tego dnia królowały panie – z energią, uśmiechem i miłością do książek. Pozostaje mieć nadzieję, że przy kolejnej edycji do wspólnego czytania dołączy także niejeden dziadek. Bo przecież dobra książka najlepiej smakuje wtedy, gdy czyta ją ktoś bliski.

Fot.arch. GBP w Nowodworze

Kolejna edycja czytelniczej akcji pozostawi w uczestnikach miłe wspomnienia

Beata Malczuk

eprasa.pl 88507d4e69

Rotą i sztandarem otwarto służbę saperów w Dęblinie

7 lutego o godzinie 9 w 4. Dęblińskim Pułku Saperów w Dęblinie rozpoczęła się uroczysta przysięga wojskowa. Do ceremonii przystąpiło ponad 25 kandydatów, którzy zakończyli etap szkolenia podstawowego w ramach Dobrowolnej Zasadniczej Służby Wojskowej.

Centralnym punktem wydarzenia było złożenie przysięgi na sztandar jednostki. Uczestnicy wypowiedzieli rotę rozpoczynającą się od słów „Ja, żołnierz Wojska Polskiego...", formalnie przyjmując obowiązki wynikające ze służby w Siłach Zbrojnych Rzeczypospolitej Polskiej.

Uroczystość odbyła się zgodnie z ceremoniałem wojskowym. Obecny był pełniący w zastępstwie obowiązki dowódcy Dariusz Sprawka, który zwrócił się do żołnierzy, podkreślając wagę dnia przysięgi w przebiegu służby wojskowej.

W wydarzeniu uczestniczyli również bliscy żołnierzy oraz zaproszeni goście. Przysięga stanowiła oficjalne zakończenie etapu przygotowawczego i rozpoczęcie dalszej drogi służbowej w strukturach wojska.

4. Dęblińskiego Pułku Saperów w Dęblinie realizuje kolejne etapy szkolenia żołnierzy Dobrowolnej Zasadniczej Służby Wojskowej.

Gabriela Przybysz

W ceremonii uczestniczyło ponad 25 kandydatów na żołnierzy, którzy wypowiadali słowa roty „Ja, żołnierz Wojska Polskiego...", formalnie zobowiązując się do wykonywania obowiązków żołnierskich

Głównym punktem programu była uroczysta przysięga na sztandar żołnierzy Dobrowolnej Zasadniczej Służby Wojskowej

W wydarzeniu wzięli udział przedstawiciele pułku oraz osoby towarzyszące żołnierzom

Uroczysta przysięga w 4. Dęblińskim Pułku Saperów była jednym z wielu zaplanowanych wydarzeń rekrutacyjnych i szkoleniowych w Siłach Zbrojnych RP w pierwszych miesiącach 2026 roku

Ceremonia została przeprowadzona zgodnie z protokołem wojskowym

Uroczystość nadzorował ppłk Dariusz Sprawka, pełniący obowiązki dowódcy 4. Dęblińskiego Pułku Saperów

Rodzinom obecnym podczas przysięgi towarzyszyły przede wszystkim wzruszenie, duma oraz napięcie wynikające z podniosłego charakteru ceremonii

Widoczna była także powaga chwili związana z formalnym rozpoczęciem służby wojskowej przez bliskich oraz emocjonalne skupienie w trakcie odczytywania roty przysięgi i podniesienia sztandaru

Akt przysięgi został zrealizowany w obecności rodzin i gości zaproszonych na ceremonię

RYK

eprasa.pl 88507d4e69

Radny powiatowy chce zmiany nazwy hotelu, bo... źle mu się kojarzy

Leszek Gorgol, Radny Powiatu Puławskiego skierował list otwarty, w którym oczekuje od właściciela Hotelu Arche Nałęczów „Dawne Sanatorium Milicyjne" zmiany nazwy obiektu. Co na to właściciel obiektu?

Fot.Agnieszka Gołębiowska

Przez lata obiekt przy ul. Spółdzielczej w Nałęczowie niszczał i straszył swoim wyglądem. w 2028 r kupiła je grupa Arche i przebudowała na największy na Lubelszczyźnie hotel, który otwarto dla gości w połowie 2024 r.

Ruina zamieniła się w hotel

Budynek przy ul. Spółdzielczej w Nałęczowie powstał w latach 80. XX wieku. Miało się w nim mieścić sanatorium MSWiA. Jednak potężny obiekt nigdy nie został dokończony. Przez wiele lat stał i niszczał. Administrująca nim Agencja Mienia Wojskowego w Lublinie kilka razy próbowała sprzedać nieruchomość. Niestety bezskutecznie. Dopiero pod koniec 2020 r. znalazł się nabywca, który chciał zainwestować w budynek. Warszawska spółka Arche zapłaciła za niego ponad 8 mln zł. Dwa różnej wysokości budynki zmieniły się w 4-gwiazdkowy obiekt hotelowo-uzdrowiskowy z wnętrzami w stylu retro i w ten sposób powstał największy hotel na Lubelszczyźnie. Obiekt oficjalnie otwarto w czerwcu 2024 r. pod nazwą Arche Nałęczów „Dawne Sanatorium Milicyjne".

Radnemu przeszkadza nazwa

Niestety nazwa obiektu nie wszystkim się podoba. Leszek Gorgol, Radny Powiatu Puławskiego mówi o tym oficjalnie. Skierował nawet list otwarty, w którym oczekuje od właściciela Hotelu Arche Nałęczów „Dawne Sanatorium Milicyjne" zmiany nazwy obiektu.

- (...) ze względu na negatywne odczucia, która to nazwa wywołuje we mnie oraz u wielu ludzi, którzy mieli nieprzyjemność doświadczyć działań milicji w okresie, w którym ona istniała - argumentuje.

W piśmie, które trafiło również do naszej redakcji, radny tłumaczy, że człon „Dawne Sanatorium Milicyjne" budzi w nim złe skojarzenia z czasami minionymi i różnymi formami represji stosowanymi przez ówczesną milicję obywatelską, których i on sam miał doświadczyć, jako młody człowiek.

Radny pisze o tym, że zastosowanie takiej nazwy w jego ocenie świadczy z jednej strony o nieznajomości historii, a z drugiej - ignorowaniu uczuć osób, które doświadczyły tych represji. Zastosowanie nazwy „Sanatorium Milicyjne" jego zdaniem jest gloryfikacją największej organizacji aparatu ucisku i represji oraz władzy komunistycznej w Polsce w okresie PRL

Fot.Dominik Kęsik

Leszek Gorgol,
Radny Powiatu Puławskiego
Używanie tej nazwy i jej tolerowanie świadczy albo o nieznajomości własnej historii, albo jest wyrazem całkowitego ignorowania uczuć tych wszystkich, którzy spotkali się z działaniem milicji, kiedy jeszcze istniała

Fot.Maciej Maciejuk

Władysław Grochowski,
prezes Grupy Arche
Nazywając nasze obiekty, zawsze nawiązujemy do historii danego miejsca. Hotel w Nałęczowie był budowany dla ówczesnej milicji. Tego nie cofniemy, nie zrobimy z tych czasów białej plamy

Co na to właściciel obiektu?

- Nazywając nasze obiekty, zawsze nawiązujemy do historii danego miejsca, typu Folwark, Cukrowania, Młyn itd. Hotel w Nałęczowie był budowany dla ówczesnej milicji. Tego nie zmienimy. Był taki czas, tego nie cofniemy, nie zrobimy z tych czasów białej plamy. Ja sam w swoim czasie także miałem związane z tym przejścia. Nie skończyłem studiów, wyrzucili mnie przed samym dyplomem z propozycją zapisania się do partii - tłumaczy Władysław Grochowski, prezes Grupy Arche i podkreśla, że w nazwie nałęczowskiego hotelu znajduje się człon „Dawne".

- Przykro mi, że czyjeś uczucia zostały urażone. Przepraszam pana radnego, współczuję, że to go spotkały, ale to jednostkowy przypadek - mówi.

Czy w grę wchodzi zmiana nazwy hotelu w Nałęczowie? - pytamy.

- Absolutnie nie. Taki mamy system nazywania naszych obiektów historycznie - odpowiada prezes Grochowski.

Marta Pietroń

Znajdź pracę ze Wspólnotą

Powiatowy Urząd Pracy w Lublinie

Zawód, Miejsce pracy / Pracodawca	Wymiar etatu	Wynagrodzenie brutto	Rodzaj umowy
Osoba na stanowisku przetwórca owoców i warzyw, Czerniejów/AGRO – PAL	1	4 806,00 zł	u
Nauczyciel/ka edukacji wczesnoszkolnej i przedszkolnej, Jakubowice Konińskie	1	5 178,00 zł	u
Pracownik przy składaniu rolet (K/M), Piotrowice/LEMAR WAWER	1	4 806,00 zł	u
Osoba na stanowisku piekarz, cukiernik (do przyuczenia), Kozubszczyzna/GS	1	4 806,00 zł	u
Osoba na stanowisku mechanik pojazdów samochodowych, Zagrody/Czyż	1	8 000,00 zł	u
Sprzedawca/ kasjer (K/M), Niedrzwica Duża/Jaśkowscy	1	4 806,00 zł	u
Kompletator wysyłek (K/M), Piotrowice/EDBAK	1	4 806,00 zł	u
Osoba do obsługi klientów banku, Panieńszczyzna/Bank Spółdzielczy	1	4 900,00 zł	u
Osoba na stanowisku cukiernik, Dominów/Orzeł	1	5 384,00 zł	u
Osoba na stanowisko pracownik biurowy, Wólka Abramowicka/INVESTING GROUP	1	4 806,00 zł	u
Pracownik obsługi linii przerobu owoców i warzyw, Osmolice Pierwsze/OSMOFROST	1	34 zł/godz	u
Osoba na stanowisko pracownik gospodarczy, Dys/DysDrob	1	4 806,00 zł	u
Osoba na stanowisko pracownik utrzymania czystości, Dębówka/VOLMAAKT		31,40 zł/godz.	z
Osoba na stanowisko informatyk, Wola Niemiecka/IFTER	1	4 806,00 zł	u
Osoba na stanowisku docieplenioweic, Ludwinów/SIPBUD	1	4 806,00 zł	u
Osoba na stanowisku elektromonter, Panieńszczyzna/EPSYSTEM	1	4 806,00 zł	u
Osoba na stanowisku spawacza MIG/MAG, Świdnik Duży Drugi/FIORINDI	1	5 000,00 zł	u
u – umowa o pracę; z - umowa zlecenie			

Miejski Urząd Pracy w Lublinie

Zawód, Miejsce pracy / Pracodawca	Wymiar etatu	Wynagrodzenie brutto	Rodzaj umowy
Pracownik utrzymania czystości (K/M), Lublin/MARGOMED	1	5 006,00 zł	u
Osoba wykonująca czynności nauczyciela rysunku i mlarstwa, Lublin/Sztuka i Rzemiosło		55,00 zł	z
Laborant/ka, Lublin/Ośrodek Badawczy Służby MPS	1	5 219,00 zł	u
Stanowisko w dziale inwestycji i remontów, Lublin/ZNK	1	6 970,00 zł	u
Ds. badań i analiz, Lublin/Wojewódzki Urząd Pracy	1	5 936,00 zł	u
Osoba wykonująca czynności kustosza, Lublin/18 Brygada Zmechanizowana	1	5 200,00 zł	u
Osoba wykonująca czynności magazynowe, Lublin/CEWAR WIĘCH	1	5 000,00 zł	u
Sekretarz/ka, Lublin	1	4 806,00 zł	u
Osoba na stanowisku młodszego konserwatora ogólnobudowlanego, Lublin/SM Czuby	1	5 400,00 zł	u
Osoba na stanowisku tynkarz, Lublin/TGM		36,9 zł/godz.	z
Samodzielna księgowa/y, Lublin	1	10 000,00 zł	u
Osoba wykonująca czynności fryzjerskie, Lublin/LOCZEK		31,40 zł/godz.	z
Osoba wykonująca czynności technicznego inspektora utrzymania nieruchomości, Lublin/32 Wojskowy Oddział Gospodarczy	1	6 715,00 zł	u
Osoba wykonująca czynności audytora wewnętrznego, Lublin/Sąd Rejonowy	1	18 900,00 zł	u
Osoba na stanowisku inspektor ds. administracyjno socjalnych, Lublin/Wojskowe Biuro Emerytalne	1	4 900,00 zł	u
Osoba na stanowisku magazynier, Lublin		31,40 zł/godz.	z
Osoba na stanowisku specjalista sprzedaży internetowej, Lublin	1	4 806,00 zł	u
Grafik komputerowy (K/M), Lublin	1	4 806,00 zł	u
u – umowa o pracę; z – umowa zlecenie			

Dwie seniorki oszukał, trzecia zamiast pieniędzy dała mu pocięte gazety

Puławska policja zatrzymała 23-latka, który był tzw. „odbierakiem". Mężczyzna odbierał od staruszek pieniądze, którym oszuści wmówili, że ktoś z ich bliskich poważnie zachorował i potrzebuje drogiego leku. Sąd aresztował go na trzy miesiące.

To efekt działań puławskich kryminalnych, którzy we współpracy z policjantami z Warszawy, w stolicy zatrzymali 23-latka podejrzanego o oszukanie seniorek z Puław. Ale również odpowiedzialne działanie jednej z kobiet, z którymi kontaktowali się przestępcy. Schemat ich działania zawsze był taki sam - dzwonili do seniorek w środku nocy, informując, że ktoś z ich bliskich jest poważnie chory i potrzebuje drogiego, nierefundowanego leku. Najpierw w słuchawce odzywał się kobieta, a potem mężczyzna, który udawał lekarza i „potwierdzał" jej słowa.

Właśnie w ten sposób w poniedziałek w nocy (z 2/3 lutego) 90-latka z Puław została oszukana na 72 tys. zł i świtem zawiadomiła o tym fakcie policję. Niedługo później do puławskiej komendy wpłynęło kolejne, bardzo podobne zgłoszenie.

- Tym razem oszuści zaatakowali 72-latkę, żądając od niej aż 800 tysięcy złotych. W tym przypadku zachorować miał syn mieszkanki Puław i on również potrzebował wyjątkowo drogiego leku. O ile starsza z kobiet uwierzyła oszustom i przekazała gotówkę młodemu mężczyźnie, który przyszedł do niej do domu, o tyle 72-latka zachowała czujność. Prowadząc rozmowę z oszustami, przygotowała plik pociętych gazet, które zgodnie z instrukcją przekazaną przez oszustów przez telefon, zapakowała do foliowej torby. Gdy do drzwi zadzwonił rzekomy pośrednik – młody mężczyzna w kapturze na głowie, przekazała mu reklamówkę pełną gazet. Gdy wyszedł, od razu zadzwoniła po policję - opowiada nadkom. Ewa Rejn-Kozak, rzecznik prasowy Komendy Powiatowej Policji w Puławach.

Co więcej, w toku prowadzonego śledztwa wyszło na jaw, że kilka dni wcześniej w podobny sposób została oszukana 86-letnia Puławianka, która straciła 73 tys. zł. Pieniądze od staruszek odbierał za każdym razem młody mężczyzna.

- Intensywne czynności puławskich kryminalnych oraz współpracującego z nimi informatyka z naszej jednostki, w ciągu kilku godzin doprowadziły ich do Warszawy. Tam we współpracy z funkcjonariuszami Wydziału Kryminalnego z KRP Warszawa VI zatrzymany został 23-letni mieszkaniec Łodzi, który na terenie Puław odebrał od seniorek pieniądze na rzekome leki. Trafił do policyjnego aresztu. Okazało się, że był już karany za przestępstwa podobne i będzie odpowiadał w warunkach tzw. recydywy, co oznacza, że kara, jaką może wymierzyć mu sąd zostanie zwiększona o połowę - informuje rzeczniczka KPP w Puławach.

Sąd go aresztował. Ale na tym nie koniec.

- Policjanci sprawdzają natomiast, czy i gdzie jeszcze młody mężczyzna mógł dokonać podobnych czynów - dodaje nadkom. Rejn-Kozak.

Marta Pietroń

WSP

eprasa.pl 88507d4e69

Przypisówka obroniona przed spalarnią

POWIAT LUBARTOWSKI: Inwestor wycofuje się z planów budowy zakładu w Przypisówce.

Spotkanie w Przypisówce w sprawie budowy spalarni zwłok zwierzęcych, na którym mieszkańcy wypowiedzieli się przeciwko takiej inwestycji

Do wójta gminy Firlej zgłosiło się Lubelskie Centrum Małych Zwierząt, które jest zainteresowane zakupem kilku działek o łącznej powierzchni 2,5 ha w Przypisówce za biogazownią. Tereny należą do kilku właścicieli. Lubelskie przedsiębiorstwo wystąpiło do wójta z wnioskiem o „wydanie opinii dotyczącej możliwości wydania decyzji w zakresie prowadzenia spalarni zwłok zwierzęcych lub ich części w miejscowości Przypisówka".

Jak napisano we wniosku, spalanie zwłok zwierzęcych będzie się odbywało metodą termiczną w piecu krematoryjnym gazowym. Działki, którymi jest zainteresowane przedsiębiorstwo, są objęte planem zagospodarowania gminy Firlej jako tereny projektów przemysłowych i z dopuszczeniem mogących znacząco oddziaływać na środowisko. Lubelskie Centrum Małych Zwierząt prowadzi już podobną spalarnię w Lublinie.

Wójt: Nie dopuścimy do powstania zakładu

Tego zakładu nie chcą u siebie samorządowcy ani mieszkańcy Przypisówki. Radny Radosław Janczara zorganizował spotkanie, na które przyszli wójt Grzegorz Siwek, przewodniczący Rady Gminy Marian Gajownik, sołtys Przypisówki Grzegorz Woliński. Przybyło około 150 mieszkańców wsi. W spotkaniu uczestniczyły przedstawicielki Alternatywnego Biura Nieruchomości z Lublina, które jest pośrednikiem pomiędzy inwestorem a właścicielami działek.

- Zrobię wszystko, aby ta inwestycja nie powstała - mówił na spotkaniu wójt Grzegorz Siwek. Zarówno on, jak i przybyli na spotkanie mieszkańcy Przypisówki obawiali się, że zakład, planowany jajo spalarnia dla zwłok małych zwierząt, może przekształcić się w krematorium, w którym będą spalane np. tysiące świń padłych na ASF. Wtedy spalanie trwałoby wiele dni, a padlina zalegałaby na terenie zakładu.

Pismo protestacyjne mieszkańców

Mieszkańcy Przypisówki wystosowali pismo protestacyjne, w którym napisali:

- Zgłaszamy stanowczy sprzeciw przeciwko wydaniu decyzji pozwolenia na budowę spalarni zwłok zwierzęcych w Przypisówce. Nie pozwolimy na taką inwestycję w naszej miejscowości. Nie wierzymy, że inwestor będzie dokonywał spopielania tylko i wyłącznie zwierząt domowych w deklarowanym we wniosku rodzaju, a tym bardziej ilościach. Nie wierzymy, że jakikolwiek inwestor dochowa najwyższej staranności przy realizacji budowy. Nie wierzymy, że ewentualne technologie będą bezinwazyjne w środowisko. Uważamy za niedopuszczalną możliwość usytuowania spalarni w tak bliskiej odległości (200 - 300 m) od zabudowań mieszkalnych, gdzie na negatywne skutki działania spalarni będą narażeni bezpośrednio mieszkańcy naszej miejscowości oraz także innych okolicznych. Spalarnia to zwiększona emisja pyłów i różnego rodzaju wyziewów, a także uciążliwy zapach, zwiększona ilość insektów, gryzoni w jej obszarze i przyległej okolicy. Należy pamiętać też o potencjalnym zagrożeniu epidemiologicznym w przypadku jakiejś awarii.

Inwestor się wycofuje

Radny Radosław Janczara poinformował 4 lutego na facebooku, że zagrożenie cuchnącą inwestycją minęło.

- Nie będzie spalarni zwierząt w Przypisówce!!! Drodzy Państwo. Po wczorajszym spotkaniu z inwestorem, Rady Gminy Firlej oraz pana wójta Grzegorza Siwka i przedstawieniu przeze mnie stanowiska mieszkańców wsi Przypisówka oraz wsparciu przez radnych gminy Firlej oraz pana wójta Grzegorz Siwka inwestor wycofał się z planu budowy powyższej inwestycji, nie chcąc wchodzić w konflikt z mieszkańcami - napisał radny.

Jak doszło do wycofania inwestora?

- Po sesji Rady Gminy 3 lutego inwestor przyjechał na spotkanie z radnymi. Po wysłuchaniu go radni doszli do wniosku, że to zła inwestycja i nie chcemy jej na naszym terenie. Inwestor tłumaczył, że chce żyć w zgodzie ze społecznością lokalną. Po spotkaniu dostałem od niego informację, że zrezygnował z tej inwestycji - mówi wójt Grzegorz Siwek.

Marcin Kusyk

Był starostą, będzie kierownikiem

Daniel Słowik nowym kierownikiem placówki KRUS w Łęcznej

1 lutego nastąpiła zmiana na stanowisku kierownika w Placówce Terenowej Kasy Rolniczego Ubezpieczenia Społecznego w Łęcznej. Dyrektor Oddziału Regionalnego KRUS w Lublinie, Mateusz Winiarski, oficjalnie powołał na funkcję Daniela Słowika byłego Starostę Łęczyńskiego.

Kierownik KRUS Łęczna Daniel Słowik po lewej, dyrektor Oddziału Regionalnego Kasy Rolniczego Ubezpieczenia Społecznego w Lublinie Mateusz Winiarski

Nowy kierownik zastąpił na tym stanowisku Anitę Gębkę.

Nominacja ta budzi szczególne zainteresowanie w kontekście ostatnich wydarzeń politycznych w powiecie łęczyńskim, ponieważ Daniel Słowik do 16 października 2025 sprawował funkcję Starosty Łęczyńskiego. Do rady powiatu wszedł z Komitety TRZECIA DROGA POLSKA 2050 SZYMONA HOŁOWNI - POLSKIE STRONNICTWO LUDOWE.

Jego przejście do struktur KRUS następuje po głośnym przełomie w Radzie Powiatu, gdzie w wyniku odwołania dotychczasowego zarządu przez większość radnych, władzę przejęła koalicja Prawa i Sprawiedliwości oraz komitet Twój Samorząd.

Dla byłego starosty, który przez ostatnie 1,5 roku zarządzał powiatem, objęcie sterów w placówce KRUS stanowi nowy etap aktywności publicznej, tym razem skupiony bezpośrednio na wsparciu środowiska rolniczego i obsłudze świadczeń socjalnych w regionie.

Objęcie stanowiska przez nowego kierownika zbiega się w czasie z wprowadzeniem przez Kasę Rolniczego Ubezpieczenia Społecznego istotnych zmian w systemie świadczeń zaplanowanych na 2026 rok. Jedną z najważniejszych nowości jest podwyższenie zasiłku pogrzebowego oraz aktualizacja stawek różnego rodzaju dodatków i innych form wsparcia finansowego dla rolników.

Grzegorz Kuczyński

WSP

19-letni bezdomny uratowany przez policjantów. Znaleźli go w pustostanie

Łęczna: Policjanci znaleźli 19-letniego mężczyznę w pustostanie. Wspólnie z pracownikami Miejskiego Ośrodka Pomocy Społecznej w Łęcznej funkcjonariusze zorganizowali dla niego miejsce w ośrodku, gdzie otrzyma niezbędną pomoc i wsparcie.

Fot. KPP Łęczna

Ze względu na panujące warunki atmosferyczne mężczyzna został przewieziony do łęczyńskiej komendy

W poniedziałek (2 lutego) po godzinie 23, kiedy na zewnątrz panował silny mróz, policjanci z Zespołu Patrolowo – Interwencyjnego skontrolowali pustostan w Łęcznej.

19-latek w kryzysie bezdomności

- W budynku bez okien i drzwi odnaleźli 19-latka. Okazało się, że jest w kryzysie bezdomności. Przebywanie w takim miejscu stanowiło dla niego realne zagrożenie dla życia i zdrowia. Ze względu na panujące warunki atmosferyczne mężczyzna został przewieziony do łęczyńskiej komendy. Policjanci wspólnie z pracownikami Ośrodka Pomocy Społecznej w Łęcznej zorganizowali dla niego bezpieczne schronienie - przekazała aspirant sztabowy Magdalena Krasna z KPP w Łęcznej.

We wtorek zostanie przewieziony do ośrodka dla osób bezdomnych, gdzie otrzyma niezbędną pomoc i wsparcie.

Joanna Niećko

eprasa.pl 88507d4e69

Człowiek i 12 zwierząt na mrozie. Społeczna interwencja zamiast systemowej pomocy. Dlaczego?

Zwierzęta uratowane, spór rozgrzany.

Fundacja kontra gmina w sprawie seniora z Chodla

POWIAT OPOLSKI/ GMINA CHODEL:
W jednym domu 80-letni mężczyzna i kilkanaście zwierząt w zimnie i głodzie. Pomogli wolontariusze, ale po interwencji wybuchł konflikt. Fundacja zarzuca gminie bierność, samorząd odpowiada, że pomoc była, tylko senior jej nie przyjął.

Fot.Ekipa USZY Do GÓRY

Na śniegu wolontariusze zastali głodne, trzęsące się z zimna zwierzęta. W niewielkim domu - zmarzniętego staruszka

Ten telefon odsłonił dramat, który przez długi czas rozgrywał się w ciszy w jednej z miejscowości na terenie gminy Chodel. Dramat człowieka i zwierząt, dla których zima okazała się bezlitosna.

- Czy mogą państwo pomóc w zakupie karmy i budek dla kotów pana Józefa? One śpią na śniegu, a on nie ma co dać im jeść. Tam jest jeszcze pies. Nikt nie chce pomóc. To wioska w gminie Chodel. Byli urzędnicy, ale on ma 1700 zł emerytury i podobno nic mu się nie należy. Ma 80 lat - prosiła pani Teresa, alarmując wolontariuszy.

W domu zimno, koty i pies głodne

Choć organizacje społeczne na co dzień zajmują się głównie pomocą zwierzętom bezdomnym, tym razem nie było wątpliwości - na miejscu ktoś potrzebował natychmiastowej pomocy. Wolontariusze Ekipy Uszy Do Góry oraz współpracujących z nimi organizacji ruszyli natychmiast. Wsparcia udzieliła także Sekcja Braci Mniejszych Stowarzyszenia Przeszłość Przyszłości, która podzieliła się karmą i pomogła w zakupach.

Był późny wieczór. Na śniegu wolontariusze zastali głodne, trzęsące się z zimna zwierzęta. W niewielkim domu - zmarzniętego staruszka. Temperatura w środku wynosiła zaledwie 10 stopni Celsjusza. W lodówce pana Józefa znajdowały się jedynie musztarda i maślanka. Dla siebie miał chleb, dla kotów chude mleko.

Wolontariusze oddali mu swoje prywatne zakupy, nakarmili zwierzęta i pomogli rozpalić w kuchni węglowej, korzystając z niewielkiej ilości opału pożyczonego od sąsiada.

- Oczywiste było, że nie możemy pomóc tylko zwierzakom. Pomocy potrzebował też pan Józef. I to natychmiastowej - relacjonują członkowie Ekipy Uszy Do Góry.

Jeszcze tej samej nocy opublikowali apel o pomoc. Odzew był natychmiastowy. Mieszkańcy i darczyńcy zaczęli oferować wsparcie w zakupie jedzenia, opału i karmy dla zwierząt. Z prywatnych środków wykonano najpilniejsze zakupy, rozpoczęto organizację opału. Nadal potrzebny jest jednak węgiel oraz wizyta kominiarza - komin jest nieszczelny, a dym dostaje się do wnętrza domu, co stanowi zagrożenie dla życia.

Dzień po nagłośnieniu sprawy kontakt nawiązała wójt gminy. Jak relacjonują wolontariusze, zamiast propozycji współpracy padło żądanie zaprzestania - jak to określają - „naruszania dobrego wizerunku gminy".

„To wstyd, że wyręczamy urząd"

Według stanowiska samorządu pan Józef miał odmawiać przyjęcia pomocy, a sytuacja zwierząt była niejasna - raz określane były jako należące do zmarłej żony, innym razem jako bezdomne. W efekcie nie objęto ich gminnym programem kastracji, mimo że - jak podkreślają urzędnicy - gmina Chodel „przoduje" w tym zakresie.

- No to zostawili je, żeby się rozmnażały bez końca. Choć pani wójt podkreśliła, że gmina Chodel wręcz przoduje, jeśli chodzi o program kastracji. Ale w tym przypadku poległa na całej linii - mówią wolontariusze.

Wobec braku działań instytucjonalnych organizacje społeczne wzięły sprawy w swoje ręce. Rozpoczęto odławianie zwierząt. Do tej pory udało się zabezpieczyć trzy kocice (w tym dwie ciężarne), trzy kocięta, dwa kocury oraz psa. Kolejne interwencje są planowane.

Koszty są ogromne. Sama kastracja tych zwierząt to ponad 2 tysiące złotych. Do tego dochodzą badania, leczenie, szczepienia, odrobaczenie i odpchlenie - kolejne 2 tysiące złotych. Zwierzęta były skrajnie zarobaczone, a najmłodsze przeziębione. Dochodzą również wydatki na karmę, żwirek i paliwo.

- Dla nas to ogromny wysiłek logistyczny i finansowy, szczególnie że tej zimy ratujemy rekordową liczbę psów i kotów - podkreślają wolontariusze.

Bez kastracji zwierzęta nie mają szans na adopcję. Każdy przyszły opiekun oczekuje zwierzęcia zdrowego, przebadanego i przygotowanego do nowego życia. To kosztuje - i to sporo.

Dlatego organizatorzy akcji proszą o wsparcie zbiórki prowadzonej na portalu pomagam.pl (Ratujemy człowieka i zwierzęta) oraz za pośrednictwem BLIK-a (690 722 924).

- To wstyd, że małe stowarzyszenie musi wyręczać zamożny samorząd - podsumowują.

> - To wstyd, że małe stowarzyszenie musi wyręczać zamożny samorząd. Koszty leczenia i kastracji zwierząt liczymy już w tysiącach złotych - podkreślają wolontariusze

> - Z wywiadu środowiskowego wynikało, że senior posiada środki do życia i opał. Jako urzędnicy nie jesteśmy w stanie sprostać wszystkim oczekiwaniom - przekazuje wójt Karolina Rzedzicka

Wójt Rzedzicka: Monitorujemy sprawę, ale...

Redakcja zwróciła się również o stanowisko do Urzędu Gminy Chodel. W przesłanej odpowiedzi wójt Karolina Rzedzicka poinformowała, że gmina podejmowała działania wobec pana Józefa, a zarzuty o brak zainteresowania ze strony samorządu - jej zdaniem - są nieprawdziwe.

- Tak, żądanie takie zostało skierowane na piśmie. Nie jest prawdą, iż Urząd Gminy, Gminny Ośrodek Pomocy Społecznej oraz sołtys wsi Adelina nie interesują się panem Józefem. Przeciwnie - w okresie zimowym pan Józef był monitowany przez pracowników GOPS, jego sytuacja była też konsultowana z sołtysem wsi - przekazała wójt Karolina Rzedzicka.

Jak dodała, z przeprowadzonego wywiadu środowiskowego wynikało, że senior ma środki do życia.

- Z wywiadu wynika, iż pan Józef dysponuje opałem i środkami do utrzymania, konflikt z synem wywołany zaś został przez samego zainteresowanego - zaznaczyła.

Fot.Agnieszka Ciełot

Karolina Rzedzicka,
wójt gminy Chodel

- Do dnia dzisiejszego nikt z tej „fundacji" nie skontaktował się z urzędem. Po kilku próbach udało mi się samej dodzwonić pod numer podany w internecie. Jedyne, co usłyszałam, to krzyki. Pani, z którą rozmawiałam, wykrzyczała, że pracowała jako dziennikarka i wie, co publikować. Zapowiedziała, że przyjedzie do urzędu razem z prawnikiem „fundacji", który dokona kontroli. Było to w tamten czwartek (29 stycznia - dop.red.). Do dnia dzisiejszego pani ta do urzędu nie przyjechała.

Fot.Ekipa USZY Do GÓRY

Ekipa USZY Do GÓRY

- Mróz, noc, godzina jazdy w jedną stronę, ale mamy kolejne bidy: maleńkie kociątko, bardzo chorego, słaniającego się na łapach kocurka i drugiego - na szczęście zdrowego i dorodnego. Najbardziej wkurzające jest to, że pani wójt gminy Chodel twierdzi na nagraniu, że jej gmina przoduje w kastracjach. No to skąd wzięło się sześć maluszków w środku zimy??? Dlaczego dwie kocice są ciężarne? I to wszystko na jednej posesji starego człowieka odwiedzanego przez sołtyskę i pracownice OPS?

Wójt wyjaśniła również, dlaczego - według gminy - nie było możliwości objęcia mężczyzny systemowym wsparciem.

- Objęcie systemowym wsparciem nie jest możliwe z uwagi na fakt, iż pan Józef odmówił przedstawienia dokumentów, na podstawie których obliczany jest dochód, kategorycznie zabronił pracownikom występowania o informacje do KRUS - poinformowała.

Odnosząc się do kwestii zwierząt, wójt podkreśliła, że sprawa była konsultowana z odpowiednimi służbami.

- Sprawa kotów pana Józefa była konsultowana z Powiatowym Lekarzem Weterynarii. Koty mają zabezpieczoną karmę - dodała.

Na zakończenie zaznaczyła, że możliwości urzędników są ograniczone.

- Niestety jako urzędnicy nie jesteśmy w stanie sprostać wszystkim oczekiwaniom pana Józefa - podsumowała wójt Karolina Rzedzicka.

Wójt odniosła się także do kwestii zwierząt, podkreślając, że gmina nie ma podpisanej umowy ze schroniskiem na odłów kotów. Jak zaznaczyła, zwierzęta te są udomowione i trudno jednoznacznie stwierdzić, czy są bezpańskie, ponieważ - jak wskazała - pan Józef przedstawiał w tej sprawie różne wersje.

- My im kupiliśmy karmę. Byliśmy gotowi szukać im nowych domów, ale część zwierząt zabrała fundacja, a części pan Józef oddać nie chce - przekazała wójt.

W takiej sytuacji to fundacja wraz z wolontariuszami przejęła działania ratunkowe - odławiają zwierzęta, zapewniają im opiekę weterynaryjną, karmę i przygotowanie do adopcji, starając się jednocześnie wspierać starszego pana w trudnej zimowej rzeczywistości.

Agnieszka Gołębiowska

WSP

eprasa.pl 88507d4e69

Stracił wszystko, ale nie został sam.

Trwa zbiórka, by Kuba mógł zacząć od nowa

POWIAT OPOLSKI: Jeszcze niedawno był tylko on i tata. Dziś Kuba znów musi uczyć się świata od początku. W styczniu br. odszedł jego ojciec Robert - ostatnia najbliższa osoba, jaka mu została. Wcześniej chłopiec przeżył śmierć mamy i babci. W krótkim czasie stracił wszystko, co dawało poczucie bezpieczeństwa.

Fot.zdjęcie z portalu pomagam.pl

Kuba i jego tata Robert. Po śmierci ojca chłopiec rozpoczyna życie w nowym domu

Najpierw zmarła mama. Potem babcia. W styczniu tego roku odszedł tata - Robert. To z nim chłopiec został sam po pierwszym dramacie. Wielu mieszkańców powiatu opolskiego pamięta jeszcze niedawny apel o pomoc dla niepełnosprawnego ojca, który mimo amputacji obu nóg i poważnych problemów zdrowotnych starał się wychować syna najlepiej, jak potrafił. Walczył o codzienność - leczenie, rachunki, szkołę i zwyczajne dzieciństwo Kuby.

Najważniejsze było jedno: żeby jego syn miał dom. Dziś tej walki nie może już kontynuować.

Po jego śmierci taty Kuba nie trafił jednak do obcych ludzi ani placówki. Opiekę nad nim przejęła chrzestna wraz z mężem. Sami wychowują trzech synów i prowadzą zwyczajne życie, ale nie wahali się ani chwili. Wiedzieli, że w tej sytuacji trzeba po prostu otworzyć drzwi.

Rodzina przyjęła chłopca pod swój dach i zapewniła mu opiekę, jednak ich dom jest niewielki. Aby Kuba mógł naprawdę zamieszkać, a nie tylko tymczasowo przebywać, konieczna jest adaptacja poddasza i przygotowanie dla niego własnego pokoju - miejsca do snu, nauki i codziennego życia.

To duży remont, na który opiekunowie nie są przygotowani finansowo. Utrzymanie sześcioosobowej rodziny to jedno, ale stworzenie dodatkowej przestrzeni mieszkalnej to koszt przekraczający ich możliwości.

Dlatego powstała zbiórka „Pomoc na nowe życie Kuby" na portalu pomagam.pl. Zebrane środki zostaną przeznaczone na dostosowanie poddasza do potrzeb chłopca i stworzenie mu własnego miejsca w domu chrzestnej.

Kuba jest uczniem Szkoły Podstawowej im. Macieja Rataja w Karczmiskach. Społeczność szkolna również włączyła się w pomoc.

- Zwracamy się z uprzejmą prośbą do całej społeczności szkolnej oraz osób związanych z naszą szkołą o okazanie wsparcia i solidarności. Każda forma pomocy ma ogromne znaczenie i stanowi realne wsparcie dla naszego ucznia. Wierzymy, że wspólnymi siłami możemy pomóc i pokazać, jak ważne są empatia, odpowiedzialność i wzajemna pomoc - przekazują przedstawiciele szkoły.

Pomóc można poprzez dowolną wpłatę na portalu pomagam.pl na zbiórkę „Pomoc na nowe życie Kuby".

To właśnie dlatego powstała zbiórka, by chłopiec mógł wreszcie poczuć stabilność, spokój i zwyczajną codzienność.

Agnieszka Gołębiowska

Jak pomóc Kubie?

Trwa zbiórka „Pomoc na nowe życie Kuby" na portalu pomagam.pl.
Środki zostaną przeznaczone na adaptację poddasza i przygotowanie pokoju dla chłopca, który po stracie rodziców zamieszkał u swojej chrzestnej.

Każda, nawet najmniejsza wpłata ma znaczenie i pomaga stworzyć Kubie bezpieczne miejsce do życia i nauki.

Zamarznięte szczeniaki znalezione w lesie pod Łukowem. Trwa dochodzenie

W lesie we wsi Rzymy Rzymki pod Łukowem znaleziono porzucone zamarznięte szczeniaki. Sprawę nagłośniła Straż Ochrony Zwierząt Inspektorat Łuków.

Fot.Straż Ochrony Zwierząt-Inspektorat Łuków

W lesie pod Łukowem znaleziono porzucone zamarznięte szczeniaki

Straż Ochrony Zwierząt Inspektorat Łuków poinformowała o dramatycznym znalezisku w miejscowości Rzymy Rzymki pod Łukowem. W lesie odnaleziono trzy nieżywe młode psy. Wygląda na to, że zwierzęta zamarzły, ale przyczynę ich zgonu wskaże prawdopodobnie dopiero sekcja zwłok

To okrucieństwo!

Jak czytamy w informacji opublikowanej przez Straż Ochrony Zwierząt, szczeniaki były wtulone w siebie, jakby szukały odrobiny ciepła.

- Rzymy Rzymki pod Łukowem. Znaleziono porzucone szczeniaki. Zwierzęta zamarzły. Były wtulone w siebie, jakby do samego końca próbowały ratować się nawzajem przed zimnem i strachem. Trudno opisać skalę bólu, jaki wywołuje ten widok. Ktoś wcześniej trzymał je na rękach. Ktoś patrzył im w oczy. A potem zostały zostawione na śmierć - na mrozie, same, bez żadnych szans na przeżycie. To nie był przypadek, lecz czyjaś decyzja. Porzucenie zwierząt oznacza skazanie ich na powolne umieranie. To okrucieństwo. Osoby, które mogą mieć jakiekolwiek informacje - coś widziały, słyszały lub kojarzą tę sytuację - proszone są o kontakt w wiadomości prywatnej. Takie sprawy nie mogą przechodzić bez echa. Te zwierzęta nie miały głosu. My go mamy. Nie odwracajmy wzroku - czytamy w dramatycznym poście Straży Ochrony Zwierząt z Łukowa.

Jest dochodzenie

Przedstawiciele Straży Ochrony Zwierząt apelują, by osoby, które mogą mieć jakiekolwiek informacje w tej sprawie, kontaktowały się z nimi prywatnie.

Sprawą zajmuje się również policja. Jak poinformował nas Marcin Józwik, oficer prasowy Komendy Policji w Łukowie:

- Prowadzimy czynności w związku z tą sytuacją, dotyczące naruszenia przepisów ustawy o ochronie zwierząt - mówi policjant.

Zwłoki zwierząt mają zostać poddane sekcji weterynaryjnej, która pomoże dokładnie ustalić przyczynę zgonu.

Powszechne oburzenie

Informacja o zdarzeniu szybko rozeszła się w całym kraju. W sieci pojawiło się już ponad 5 tys. komentarzy wyrażających oburzenie i poruszenie oraz ponad 6,5 tys. udostępnień posta opisującego sprawę. Wielu internautów liczy na szybkie wyjaśnienie okoliczności zdarzenia i ustalenie oraz ukaranie osoby odpowiedzialnej za ten czyn.

mo

WSP

Dęblin: Zatrzymano mężczyznę z blisko kilogramem narkotyków. Co jeszcze miał za uszami?

Dęblin: Dęblińscy kryminalni zatrzymali 27-latka z powiatu puławskiego, który trafił do tymczasowego aresztu.

Fot.KPP Ryki

27-latek usłyszał zarzuty posiadania marihuany, posiadania znacznej ilości amfetaminy oraz podrobienia dokumentów

Dęblińscy kryminalni zatrzymali 27-letniego mieszkańca powiatu puławskiego podczas kontroli drogowej na terenie Dęblina. Przy mężczyźnie funkcjonariusze znaleźli marihuanę, a podczas przeszukania jednego z użytkowanych przez niego lokali ujawnili woreczki z białym proszkiem, który wstępnie zidentyfikowano jako amfetaminę. Łącznie zabezpieczono blisko kilogram niedozwolonych substancji.

Dodatkowo policjanci ujawnili trzy podrobione blankiety dokumentów prawa jazdy. Śledztwo prowadzone przez Prokuraturę Rejonową w Rykach wykazało, że mężczyzna podrobił dokumenty w celu użycia ich jako autentyczne.

27-latek usłyszał zarzuty posiadania marihuany, posiadania znacznej ilości amfetaminy oraz podrobienia dokumentów. Na wniosek prokuratury Sąd Rejonowy w Rykach zastosował wobec podejrzanego tymczasowy areszt na okres trzech miesięcy.

Za posiadanie znacznej ilości substancji psychotropowych grozi kara od roku do 10 lat pozbawienia wolności, natomiast za podrobienie dokumentów – do pięciu lat więzienia.

Magdalena Kołcon

eprasa.pl 88507d4e69

Porodówka w Białej Podlaskiej w czołówce krajowej.

Pierwsze miejsce w województwie i TOP 10 w Polsce

W najnowszym Rankingu Szpitali „Gdzie Rodzić po Ludzku" za 2025 rok porodówka w Białej Podlaskiej zajęła pierwsze miejsce w województwie lubelskim i znalazła się w TOP 10 najlepszych porodówek w Polsce.

Dyrektor Wojewódzkiego Szpitala Specjalistycznego Artur Kozioł (z lewej) wraz z kierującymi Oddziałem Ginekologiczno-Położniczym

Wyróżnienie ma szczególne znaczenie, ponieważ ranking nie opiera się na ocenie ekspertów, lecz wyłącznie na głosach kobiet, które rodziły w danej placówce. Ocena uwzględnia jakość opieki, komunikację z personelem, poszanowanie praw pacjentki oraz poczucie bezpieczeństwa. Dzięki temu jest jednym z najbardziej wiarygodnych wskaźników realnej jakości opieki okołoporodowej w Polsce.

Doświadczenie pacjentek w centrum uwagi

Ranking powstaje w oparciu o ogólnopolską ankietę „Głos Matek", prowadzoną przez Fundację Rodzić po Ludzku. W 2025 roku w badaniu wzięło udział 14 725 kobiet, które oceniały cały proces opieki – od przyjęcia do szpitala, przez poród, aż po pobyt na oddziale ginekologiczno-położniczym. W ankietach brane były pod uwagę m.in. komunikacja z personelem, realizacja planu porodu, swoboda rodzenia, metody łagodzenia bólu, kontakt z dzieckiem po narodzinach, wsparcie w karmieniu piersią, warunki pobytu oraz ogólne poczucie bezpieczeństwa. To właśnie sumaryczne doświadczenia pacjentek przesądziły o wysokiej pozycji szpitala w rankingu.

Efekt strategii i pracy zespołowej

- Jeszcze kilka lat temu nasza porodówka stała w obliczu poważnego kryzysu - wspomina Artur Kozioł, dyrektor szpitala. - Opinie pacjentek były bardzo słabe, a liczba porodów drastycznie spadała. Postawiliśmy na poprawę organizacji pracy, zmiany personalne oraz rozwój kompetencji zespołu. Zależało nam na budowaniu kultury szacunku i empatii wobec pacjentek - dodaje.

Szpital wprowadził także nowoczesną i transparentną komunikację z pacjentkami, m.in. za pośrednictwem profilu na Facebooku „Rodzę w Białej Podlaskiej", który dziś obserwuje 5,5 tysiąca osób. W tym samym czasie oddział przeszedł modernizację i został wyposażony w nowoczesny sprzęt medyczny.

- Dzięki konsekwentnym działaniom, współpracy dyrekcji i personelu, oraz wsparciu całego zespołu medycznego udało nam się przywrócić renomę porodówki. Dziś jesteśmy liderem w województwie lubelskim i w TOP 10 w Polsce - podkreśla dyrektor Kozioł.

Nowoczesna opieka

Oddział dysponuje klimatyzowanymi salami porodowymi, możliwością porodów rodzinnych oraz salą operacyjną do cięć cesarskich. Pacjentki mogą rodzić z wybraną osobą towarzyszącą i korzystać z szerokiego wachlarza metod łagodzenia bólu: farmakologicznych i niefarmakologicznych.

Po porodzie pacjentki otrzymują kompleksowe wsparcie, m.in. od certyfikowanego doradcy laktacyjnego, fizjoterapeuty uroginekologicznego i psychologa klinicznego. Dodatkowo szpital prowadzi edukację przedporodową w ramach Akademii Narodzin oraz dba o właściwe żywienie kobiet w ciąży i laktacji.

W 2025 roku liczba porodów w Białej Podlaskiej utrzymała się na poziomie z 2024 roku. W obliczu ogólnopolskiego spadku urodzeń jest to istotny sukces.

mp

Okradali samochody na MOP-ie. Gruzini w rękach policji

21 i 23-latek za pomocą urządzenia elektronicznego zagłuszali fale w pilotach do zamków centralnych w samochodach, a gdy kierowcy byli na stacji paliw, okradali auta z gotówki i cennych sprzętów elektronicznych.

Mężczyźni działali na parkingach w Miejscu Obsługi Podróżnych (MOP) w Łanach (gmina Markuszów) przy drodze ekspresowej między Lublinem a Warszawą pod koniec grudnia i w drugiej połowie stycznia. Przestępcy wykorzystywali fakt, że kierowcy zatrzymywali się tam na odpoczynek i ewentualne tankowania auta. Gdy szli na stację lub do toalety - oni wkraczali do akcji.

- Używając urządzenia elektronicznego, przestępcy doprowadzali do zagłuszania fal radiowych w pilocie sterującym zamkiem centralnym w samochodzie, który obrali sobie za cel, powodującym w ten sposób unieruchomienie zamka w pojeździe, a gdy nieświadomi niczego kierowcy wchodzili do budynku stacji, oni w tym czasie przystępowali do plądrowania samochodu - informuje nadkom. Ewa Rejn-Kozak, rzeczni prasowy Komendy Powiatowej Policji w Puławach.

Co padało łupem złodziei? Przede wszystkim pieniądze i cenne przedmioty, jakie znaleźli w pojazdach.

- W grudniu z samochodu marki Toyota ukradli 2700 złotych, a w styczniu z Opla laptopa i okulary o łącznej wartości 7200 złotych - wylicza rzeczniczka puławskich policjantów.

Poszkodowani zgłosili sprawę na policję. Ustaleniem sprawców kradzieży zajęli się policjanci z Puław i Kurowa.

- Zabezpieczono szereg śladów, nagrań z monitoringów oraz innych dowodów - mówi nadkom. Ewa Rejn-Kozak.

W efekcie 30 stycznia na terenie województwa śląskiego we współpracy z kryminalnymi z Wodzisławia Śląskiego zostali zatrzymani dwaj obywatele Gruzji, którzy kierowali się do granicy z Czechami.

- Dodatkowo policjanci ustalili, że obaj mężczyźni najprawdopodobniej dokonali kradzieży z włamaniem do innych pojazdów, na parkingach przy drogach na terenie całej Polski. Sprawy te są obecnie weryfikowane i gdy materiał procesowy zostanie przekazany do naszej jednostki, obaj podejrzani usłyszą kolejne zarzuty i ponownie zostaną przesłuchani - dodaje rzeczniczka KPP w Puławach.

Sąd aresztował ich na 3 miesiące.

Marta Pietroń

POCHWAL SIĘ SWOIM PUPILEM

MÓJ PUPIL

Pochwalcie się swoim pupilem! Wystarczy podać imię i nazwisko właściciela, imię zwierzaka i miejscowość zamieszkania! Zdjęcia przysyłajcie:
1. mailem: kontakt@24wspolnota.pl
2. MMS-em lub WhatsAppem: 691 648 641
3. dostarczcie osobiście do siedziby redakcji

Pupile, Piotr Tarnowski, Białka

Lucek, Piotr Czuryłowski, Józefów nad Wisłą

Redakcyjny pupil, Chloe, zaprasza do publikacji zdjęć swoich pupili w wersji walentynkowej!

Gajana, Sławomir Ziętek, Granice

Karmel, Kacper Kalinowski, Międzyrzec Podlaski

Carmen, Monika Kołodziej, Opole Lubelskie

Krecik, Martyna Szczypa, Poniatowa

Apel Stowarzyszenia Milejów Dla Zwierząt

Gordon i Filemon szukają kochających domów

Fot.Milejów dla Zwierząt
Kotki szukają domu

Fot.Milejów dla Zwierząt
Kotki szukają domu

Stowarzyszenie Milejów Dla Zwierząt prowadzi intensywne poszukiwania stałych i odpowiedzialnych opiekunów dla dwóch młodych kotów - Gordona oraz Filemona. Zwierzęta mają obecnie pięć miesięcy i są w pełni gotowe, by stać się częścią nowych rodzin, w których będą traktowane z należytą troską i miłością.

Organizacja zaznacza, że koty mogą zostać adoptowane razem, co pozwoli im zachować dotychczasową więź, lub osobno - kluczowym czynnikiem jest bowiem trafienie do dobrych i troskliwych rąk, które zapewnią im bezpieczną przyszłość. Każda osoba zainteresowana stworzeniem domu dla Gordona lub Filemona proszona jest o bezpośredni kontakt ze Stowarzyszeniem Milejów Dla Zwierząt w celu omówienia szczegółów procedury adopcyjnej.

Grzegorz Kuczyński

WSP

eprasa.pl 88507d4e69

Witamy na świecie

Dzieci urodzone w lubartowskim szpitalu

Nikodem Chmielewski
z tatą, Piszczac
ur. 2 lutego, g. 10.47;
3750 g, 56 cm
Rodzice: Kinga, Kamil

Franciszka Gajownik
z bratem, Krzywda
ur. 31 stycznia, g. 10.20;
3250 g, 53 cm
Rodzice: Edyta, Jakub
Rodzeństwo: Stanisław

Aleksandra Cybulska
z tatą, Paskudy
ur. 4 lutego, g. 11.43;
4020 g, 55 cm
Rodzice: Sylwia,
Marek
Rodzeństwo: Milena

Antoni Marczak,
Skrobów Kolonia
ur. 3 stycznia, g. 4.12;
3090 g, 52 cm
Rodzice: Paulina, Mateusz
Rodzeństwo: Lenka

Daria Jamroży,
Lublin
ur. 5 lutego, g. 13.35; 2790 g,
53 cm
Rodzice: Anna, Mateusz

Miłosz Brzozowski,
Wola Niemiecka
ur. 31 stycznia, g. 7.47;
3180 g, 54 cm
Rodzice: Sylwia, Paweł
Rodzeństwo: Tobiasz

Oskar Maleszyk,
Kaznów
ur. 1 lutego, g. 12.31; 58 cm
Rodzice: Iwona, Hubert
Rodzeństwo: Oliwka

Dzieci urodzone w łukowskim szpitalu

Nikodem Konieczny,
Stara Wróblina
Urodzony 4 lutego, g. 15.25,
3180 g, 54 cm
Rodzice: Karolina i Andrzej

Gabriel Sulej,
Krynka
Urodzony 4 lutego, g. 10.23,
3940 g, 57 cm
Rodzice: Anna i Daniel
Rodzeństwo: Marcel i Dominik

Nikodem Dadasiewicz,
Łuków
Urodzony 4 lutego, g. 9.20,
3360 g, 55 cm
Rodzice: Jowita i Łukasz
Rodzeństwo: Ola i Marcelinka

Leon Bartkowiak,
Grężówka
Urodzony 2 lutego, g. 9.11,
53 cm, 3605 g
Rodzice: Aleksandra i Bartłomiej
Siostrzyczka: Zuzia

Antoś Czajka,
Grudź
Urodzony 4 lutego, g. 16,40,
3330 g i 58 cm
Rodzice: Agata i Marcin

Sara (2200 g, 49 cm) i Klara (1850 g, 47 cm) Pucyk,
Wólka Zastawska. Urodzone 1 lutego, g. 12.45
Rodzice: Monika i Radek. Rodzeństwo: Filip i Grzesio

Jagoda Mućka,
Siedliska
Urodzona 5 lutego, g. 13,
3200 g, 57 cm
Rodzice: Anita i Piotr

Z okazji Walentynek dla Magdy Majder

Jest od złota więcej warte
serce szczere i otwarte.
Potrzebuję Twej miłości, by móc jeść i pić.
Potrzebuję Ciebie, by oddychać i żyć.
Jesteś moją miłością,
nadzieją i radością,
moim życiem, które nabiera wartości
dzięki szczerej miłości.

Życzą: mąż i synowie

Z okazji Walentynek dla Stanisławy z Łęcznej

W dniu zakochanych w Walentynki
ślę życzenia dla pięknej blondynki,
bo jak wszyscy wiecie,
Stasia jest najpiękniejsza w łęczyńskim powiecie.
Gdyby udział w konkursie piękności brała
z pewności, by go wygrała.
Full zabawy, dobrych chęci,
niech Cię licho złe nie nęci.
Życzę dużo zdrowia i radości,
a najwięcej miłości.

Walenty

WSP

eprasa.pl 88507d4e69

W 1810 roku na odbitych Austriakom ziemiach Lubelszczyzny powołano administrację powiatową

Jak się żyło urzędnikom w Radzyniu – cz. II

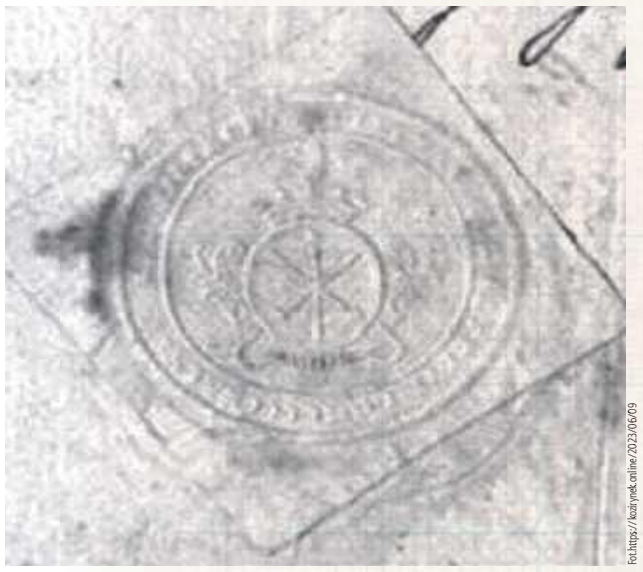

Fot. https://kozienek.online/2023/06/09

Pieczęć Dominium Radzyńskiego z okresu zaboru austriackiego. Odcisk przez papier. W zasobie Archiwum Państwowego w Radzyniu Podlaskim

Fot. https://kozienek.online/2023/06/09

Pieczęć Sądu Pokoju powiatu radzyńskiego z czasów Królestwa Polskiego

Fot. https://kozienek.online/2023/06/09

Pieczęć Radzynia z XVIII wieku

Najpierw trzeba było wygrać konkurs, a potem zdać egzamin przed komisją w Siedlcach. Robota nie była specjalnie dobrze płatna ani, jak się wydaje, prestiżowa i garnęła się do niej przeważnie uboższa szlachta i mieszczanie. Biur użyczała księżna Sapieżyna, a w razie jakiegoś nieszczęścia pierwszymi oszczędnościami były urzędnicze pobory.

Północna Lubelszczyzna po trzecim rozbiorze znalazła się w zaborze austriackim. Powstała nowa struktura administracyjna, oparta o dystrykty i cyrkuły. Po wojnie 1809 roku ziemie te dołączono do Księstwa Warszawskiego i dokonano podziału na departamenty i powiaty. Jednym z największych był radzyński.

Dopiero w 1809 roku prefektowie, podprefektowie, prezydenci municypialni i burmistrzowie otrzymali insygnia urzędu. Funkcjonariusze policyjni i urzędnicy pocztowi już wcześniej nosili mundury na mocy specjalnych przepisów. Pracownicy żyli nadzieją, że zostanie opracowany system emerytalny. Byli za to zwolnieni ze służby wojskowej.

Zakończenie stosunku pracy następowało wskutek dymisji, zrzeczenia się urzędu, jego likwidacji albo śmierci urzędnika. Prawo do dymisjonowania urzędników miał książę, organy powołujące na poszczególne funkcje oraz sądy orzekające kary za uzyskanie urzędu w wyniku łapówki czy za powtórną niesubordynację.

Papierologia: priora, koncepty, minuty, rotulusy

Dawne akta miejskie po byłych magistraturach powierzano prefektom, którzy udostępniali je pisarzom. Oni z kolei mogli sporządzić odpisy i jeśli urzędnik potrzebował do pracy oryginału, to w archiwum mogła zostać kopia. Już wtedy sprawy o administracyjne załatwiano na wniosek lub z urzędu. Wpływ, czyli wniesione pismo przyjmował kierownik kancelarii. Po odpieczętowaniu dokumentu wpisywano na nim prezentę, to znaczy datę wpływu i numer dziennika lub tylko daty. Jeśli w danej sprawie istniały już akta, to dołączano je do pisma, które wpłynęło. Były to tzw. „priora" sprawy. Wszystkie materiały przekazywano wyznaczonemu referentowi, który opracowywał projekt załatwienia sprawy, czyli „koncept" pisma i przedstawiał go kierownikowi wydziału. Ten podpisywał dokument i przekazywał go kierownikowi dyrekcji. W ten sposób powstawała „minuta", czyli pismo opracowane i gotowe do sporządzenia czystopisu, który podpisywali szef urzędu oraz kierownik wydziału. Załatwione pismo było znakowane cyfrą, odnotowywane w „rotulusie" i wszywane do akt. Gdy sprawa była wszczynana z urzędu, wówczas prowadzono ją na podstawie uprzednio zgromadzonej dokumentacji.

Źródła wiedzy i mądrości

Urzędnicy podczas przerw w pracy zapewne omawiali treści zawarte w napisanych przez H. Kołłątaja „Postrzeżeniach nad ustawą Konstytucyjną Księstwa Warszawskiego", wykładzie F. K. Szaniawskiego „O urzędnikach", „Projekcie do zmiany władz administracyjnych w powiatach i departamentach", „Dekrecie o organizacji władz w departamentach i powiatach", „Kodeksie dobrego urzędnika" czy w „Raporcie deputacji". Możliwe, że interesowali się uczelniami, które oferowały im możliwość dokształcenia. Na pewno słyszeli o tym, że w Warszawie najpierw założono Szkołę Prawa, potem Szkołę Nauk Administracyjnych, a następnie je połączono, tworząc Szkołę Prawa i Administracji, jedną z podwalin Uniwersytetu Warszawskiego.

Jak wojna to po poborach

Na przełomie 1811 i 1812 r. z powodu wojny wstrzymano część pensji. W tej sytuacji władca rozkazał, by należności za listopad wypłacić w wysokości 2/3 w stosunku do ich nominalnej wysokości, a resztę zapłacić później. To nic nie dało. Wobec tego Fryderyk August nakazał przejście z wypłat miesięcznych na kwartalne. W miarę regularnie opłacani mieli być jedynie najwyżsi urzędnicy. Ludzie zareagowali na to podaniami, prośbami i żądaniami wypłaty zaległości.

Na diecie

Dziury w budżecie łatano deputatami rolnymi, opałowymi, dodatkami mieszkaniowymi i delegacjami. Diety wypłacano za pracę podczas wyjazdu służbowego i podróż, przy czym urzędnik musiał pokonywać dziennie przynajmniej 6 mil. Prefekt otrzymywał z tego tytułu 20 zł, burmistrz miasta departamentowego, czyli Siedlec – 9 zł, burmistrz Radzynia i wójtowie – 6 zł, sekretarze prefekturalni – 6 zł, kanceliści prefekturalni – 4 zł, kanceliści podprefekturalni – 3 zł.

Agnieszka Terpiłowska

Urszula Katarzyna z Bokunów Lubomirska (1680-1743) pierwsza polska metresa Augusta III – cz. III

Erotyczne perypetie ryckiej starościny

Relacja Augusta II Mocnego i żony Jerzego Dominika Lubomirskiego miała bezpośredni wpływ na obsadę i dzieje starostwa ryckiego. Powiedzieć, że Sas był kobieciarzem - to nic nie powiedzieć.

Liczbę jego przygód liczy się najostrożniej w dziesiątkach. W czasach jego panowania na dworze królewskim pojawiła się znana wcześniej choćby z Francji instytucja metresy - kochanki „oficjalnej" cieszącej się specjalnymi prawami i mającej swoje wysokie miejsce w towarzyskiej hierarchii. Jedną z nich na przełomie XVII i XVIII stulecia została właśnie pani Lubomirska...

Posiadanie przed króla kochanki nie było ani niczym dziwnym, ani wstydliwym.

Metresa - poważna rzecz...

Wiek XVII przyniósł poważną zmianę co do roli nieoficjalnej pani królewskiego serca i łoża. O ile wcześniej na każdym chyba dworze takie relacje były znane każdemu - z królową włącznie (tu przy okazji - romanse nie były domeną wyłącznie męską...) - o tyle stara ciotka hipokryzja sprawiała, że rzadko mówiło się o szczegółach głośno. Pojawienie się jednak takich osobistości jak księżna Portsmouth czy Neil Gwyn w Anglii, czy markizy de Montespan i de Maintenoin umilające czas Ludwikowi XIV, wreszcie panie de Pompadour i du Barry u boku Ludwika XV zmieniło zasady gry. Damy te okazywały się nie tylko seksualnymi partnerkami, ale też oficjalnymi towarzyszkami życia, często powierniczkami i przyjaciółkami, mającymi realne wpływy polityczne. Często oficjalnie prezentowanymi na dworze, mającymi pełną akceptację otoczenia. Także akceptację królowej. Znajdowało to też odbicie w realizacji zasad dworskiej etykiety, która szybko znalazła miejsce dla nowego „urzędu".

Polacy nie... gęsi? Nie tylko Esterka...

W Polsce też tajemnicą poliszynela były erotyczne podboje Kazimierza Wielkiego, spośród których niektóre z nich dzisiaj z pewnością naraziłyby go na opinię seksualnego drapieżcy (choćby makabryczna historia z Klarą Zachówną...). Tłumem kobiet otoczony był, niepotrafiący znaleźć szczęścia w małżeństwie, Zygmunt August. Piękne Anna Zajączkowska i, łącząca urodę z pasją do czarów i eliksirów, Zuzanna Orłowska oraz Barbara Giżanka były tylko najbardziej znanymi. Z reguły cieszyły się większymi osobistymi względami monarchy niż małżonki.

Burzliwe dzieje Fryderyka Augusta

Późniejszy król August II jeszcze jako Fryderyk August zasłynął wieloma romansami, często dość skandalicznymi. Najgłośniej mówiło się o, zakończonej skądinąd tragicznie, przygodzie z hiszpańską hrabiną de Manzera, którą, dostrzegłszy imponujące poroże, zazdrosny mąż zabił. Podobnych historii było wiele, tyle że nie kończyły się tragicznie. Z reguły, jeśli mąż nie potrafił samodzielnie wyzyskać uśmiechu fortuny i szansy od losu, otrzymywał jakieś istotne nadania, stanowiska i inne monarsze względy. Gdy zaś monarsze oko padło na pannę, jej sytuacja na rynku matrymonialnym tylko zyskiwała - nawet jeśli jej rodzina nie należała do najmożniejszych to i tak mogła liczyć na wydanie za jakiegoś obiecującego oficera czy rokującego urzędnika dworskiego.

Galeria piękności

Na ilość pozamałżeńskich przygód młodego, a witalnego arystokraty zapewne wpłynął ślub z zasuszoną protestancką pobożnisią Krystyną Eberhardyną Hohenzollerówną. Książę elektor nie przepuszczał ani praczkom, ani kucharkom, ani damom dworu. Zupełnie jednak inną rolę odegrała już np. Aurora Königsmark, pierwsza z długiego szeregu pań, których imiona i nazwiska zostały odnotowane oraz która wypracowała sobie samodzielną pozycję. Jej rola na dworze była zupełnie oficjalna, jak się wydaje zupełnie akceptowana nie tylko przez matkę księcia, ale też jego małżonkę - fakt, że obie panie urodziły synów niemal jednocześnie, był powodem życzliwych żarcików. Mimo że dziecię Aurory, późniejszy hrabia Maurycy Saski, był chłopakiem nad wyraz udanym, który zresztą potem okazał się znakomitym dowódcą wojskowym, po jego urodzinach doszło do rozluźnienia relacji. Vacat w sercu, łóżku i u elektorskiego boku trwał tylko chwilę. Anna Aloysia Maximiliane von Lamberg, Anna Konstancja von Hoym czy wreszcie, Turczynka Fatima - której nadzwyczajny wdzięk i egzotyczna uroda były przedmiotem powszechnych zachwytów - zupełnie oficjalnie stawały u książęcego boku i ich obecność nie dziwiła nikogo.

Sytuacji nie zmienił wybór Fryderyka Augusta na króla Polski.

cdn.

Zbigniew Smółko

WSP

eprasa.pl 88507d4e69

Adam Wirtemberski (1792 - 1847) - człowiek, który strzelał do matki i babki - cz. III

Wyrodne dziecko Puław

Barbarzyńskie bombardowanie z dział pałacu i wspaniałego ogrodu w Puławach w trakcie powstania listopadowego w marcu 1831 roku nie miało specjalnego znaczenia taktycznego. Rozkaz był tym bardziej zadziwiający, że wydał go człowiek, który w tym miejscu się urodził. A w środku były jego matka i babka.

Portret Marynki Czartoryskiej (Marii Wirtemberskiej) pędzla Lampiego

Pisze Karol Zbyszewski:

...Wydali najstarszą córkę, 18-letnią, śliczną, słodką Marynię za rudego chama, brutala, rozpustnika, pijaka - Ludwika Wirtemberskiego. Prostak ten był stryjecznym bratem elektora Wirtembegii, jedna z jego sióstr żoną arcyksięcia Franciszka - następcy tronu austriackiego, druga żoną pomylonego Pawła - przyszłego cara moskiewskiego, stary rabuś Fryderyk II-gi był jego wujem. (...) Ludwilkołak maltretował Marynię: potężny kopniak, precyzyjny szturchaniec, za włosy won z łóżka - normalne drobiazgi. Albo hulał, albo musztrował swych pruskich żołdaków; Marynia milczała, choć była nieszczęśliwa, jak bezrobotna mamka. Długi bez końca, wierzyciele z Berlina ciągnęli sznurem do księcia - teścia, który płacił i płacił.

Lecz za to: Gdy księżna Izabella przejeżdżała przez Berlin, Fryderyk zaprosił ją na obiad!

Józef II-gi, będąc we Lwowie, parokrotnie rzekł publicznie do księcia Adama: - mon cher cousin!!! Potoccy, Radziwiłłowie, Zamojscy byli wściekli!!!

Ludwik generałem

Przez kilka lat Marynka i Ludwik mieszkali w garnizonie w Trzebiatowie na Pomorzu. W 1790, ku wielkiej uldze Marii, przenieśli się do Puław. Ludwikowi Czartoryscy załatwili nawet indygenat, czyli zrównanie w prawach z polską szlachtą. Wyznawane zasady i praktyka kompletnie dyskwalifikowały go jednak jako żołnierza i człowieka honoru. Nie przeszkodziło mu to zostać szybciutko polskim generałem i jednym z dowódców armii w czasie wojny z Moskalami w 1792 roku. Jak? Był zięciem Czartoryskiego, niżej więc usytuować się go nie dało. Po wtóre: o zgrozo, niespecjalnie widać było od niego lepszych. Generałami zostawali nawet 19-letni smarkacze, naczelne dowództwa sprawowali magnaci, którzy armaty słyszeli tylko walące na wiwat, operacji liniowych nie prowadzili w życiu. Po trzecie zaś: nominacje rozdawał Stanisław August, który np. w Kościuszce dostrzegł talent wielkiego malarza i wysłał go na studia w tej dziedzinie do Paryża.

Narodziny Adasia

W styczniu 1792 roku Maria rodzi syna Adama. Ludwik reaguje po swojemu: kiedy żona jeszcze nie podniosła się z połogu, wpada do sypialni i wśród dzikich wrzasków wyciąga księżniczkę z łóżka za włosy, jak się wydaje, tylko interwencja przybocznego lekarza ratuje jej życie. Także ta makabryczna scena nie jest powodem żadnego gwałtownego zwrotu.

Przegrana wojna, szczęśliwa decyzja

Kilka tygodni później Ludwik obejmuje dowództwo nad armią polską na Litwie, gdzie ma toczyć wojnę z Rosją. Kompromituje się tam we wszystkich wymiarach. Nową ojczyznę zdradził natychmiast, wszedł w konszachty z wrogiem, wszelkie działania pozorował, dla usprawiedliwienia udawał chorobę, przekazywał tajne informacje itd. O słabości Polski świadczy fakt, że uszło mu to zupełnie płazem.

I tylko biedna, poniewierana i upokarzana księżniczka Maria zareagowała, jak należy: znosząc dotychczas z pokorą osobiste nieszczęścia, widząc ewidentną zdradę męża, napisała list rozwodowy.

cdn.

Zbigniew Smółko

REGION W DAWNEJ FOTOGRAFII

Dom cadyka w Kocku

Przedwojenne zdjęcie tzw. Rabinówki albo Domu Cadyka w Kocku, znajdujący się na skrzyżowaniu kilku ulic, m.in. Polnej i Wojska Polskiego, w pobliżu budynku Ochotniczej Straży Pożarnej. Wedle popularnych opowieści miał być miejscem zamieszkania słynnego cadyka Menachema Mendla Morgensterna, jednego z największych myślicieli i przywódców religijnych w Królestwie Polskim, ucznia Widzącego z Lublina, Świętego Żyda z Przysuchy i Symchy Bunama, nauczyciela z kolei Izaaka Meira Altera - założyciela słynnej wspólnoty w Górze Kalwarii oraz Menachema Leinera, założyciela dynastii chasydzkiej Izbica - Radzyń. Wedle przekazów rabbi z Kocka, w dość kontrowersyjnych okolicznościach miał na ostatnich dwadzieścia lat odseparować się od świata i nie opuszczać narożnej, jedenastokątnej wieżyczki, przyjmując tylko nielicznych i oddając się kontemplacji. Swoje pisma zaś co roku palił, obawiając się, że mogą w nich być błędy. W istocie jednak wydaje się, że dzisiejszy budynek rzeczywiście należał do rodziny Morgensterna, jednak zbudowany został nieco później. Jego potomkowie mieszkali w nim do II wojny światowej. Opowiada się, że zginął w ogrodzie posesji w czasie bombardowania 9 września 1939 roku, jednak i to nie jest prawdą - przebywał w tym czasie w Warszawie. Po wojnie mieściły się tu różne instytucje (szkoła, poczta, skup ziół...) obecnie mieszka tam kilka rodzin.

Zbigniew Smółko

WSP

Łukowski starosta na moskiewskim Kremlu - Paweł Mniszech (ok. 1585 - 1616) - cz. V

Szalona awantura panów Łukowa i Radzynia

To była jedna z takich historii, w których od początku wiadomo było, że najpewniej uczestnicy wrócą albo bardzo bogaci, albo bardzo nieżywi. Pomysł osadzenia na moskiewskim tronie kanciarza podającego się za cudem ocalonego syna Iwana Groźnego Dymitra poruszył wyobraźnię kilku polskich magnatów w początkach XVII wieku. Na ich czele kroczyli między innymi Jerzy, Jan (były starosta łukowski), Stanisław i Paweł Mniszech (ówczesny starosta łukowski). Carycą miała zostać zaś Maryna, córka Jerzego i bratanica Mikołaja pochowanego w Radzyniu Podlaskim.

Dowodzony przez Jerzego Mniszcha liczący 2000 osób orszak wiodący Marynę na Kreml dotarł w maju 1606 roku. W trakcie uroczystości w Soborze Uspienskim na skroniach bratanicy i kuzynki łukowskich starostów spoczęła carska korona.

Problem na koronacji

Rzecz była jednak niesłychanie skomplikowana formalnie. Sama Maryna była wychowanicą księży bernardynów i osobiście pobożną katoliczką. Dymitr potajemnie konwertował na katolicyzm oraz złożył wiele obietnic co do przyszłego nawrócenia na rzymską wiarę swoich poddanych. Tyle że miał dość politycznego rozumu, żeby wiedzieć, iż ujawnienie tego głośno oznaczać będzie koniec marzeń o panowaniu nad Moskwą. Dlatego szokiem dla obserwatorów koronacyjnego i ślubnego nabożeństwa był fakt, że młodzi nie przystąpili do prawosławnej Eucharystii. Tajemnica przestała nią być. Jednakże, jak się wydaje, ani Samozwaniec, ani Maryna, ani, z całą pewnością, nierozumiejący znaczenia religii w tutejszych stosunkach Polacy nie dostrzegli powagi sytuacji.

Żyli krótko i wesoło

Z punktu widzenia Moskali tylko po pomazaniu świętymi olejami przez patriarchę car stawał się prawdziwie obranym gosudarem Rusi. O ile przy swojej koronacji Dymitr to uczynił, o tyle cały obrzęd z Maryną został uznany za świętokradztwo. A na Rusi to poważna sprawa.

Wspólne rządy małżonków przetrwały tylko kilkanaście dni. Wypełnione były głównie kolejnymi ucztami, spotkaniami, przyjmowaniem gości i prezentów. Pochłonięci oficjałkami, zmyleni tradycyjną czołobitnością i obłudą poddanych Dymitr i Maryna zapewne nie dostrzegli nawet, jak złe wrażenie na Moskwicinach robi fakt, że oboje noszą się na zachodnią modłę. Po chwili doszedł następny skandal: okazało się, że dzień po weselu, kiedy w Moskwie każdy pędził na święto odgrywającego niesłychanie ważną rolę w tamtejszej pobożności „wiosennego" świętego Mikołaja, carska para, miast na jutrznię, udała się do łaźni... Nietakt po nietakcie (ot, choćby zaproszenie na wystawny poczęstunek bojaryń w środę, dzień postny...), a nawet skandal po skandalu - Moskwę obiegła wieść, że jeden z Polaków miał dopuścić się gwałtu. Lawa zaczynała się powoli wydobywać z wierzchołka wulkanu. 26 maja, niecałe dwa tygodnie po weselu, najprzytomniejszy na dworze Jerzy Mniszech nakazał swoim ludziom wzmocnić straże i wybrał się do Dymitra z poważnym ostrzeżeniem. Ale ten, pijany sukcesem, w nic nie uwierzył.

Kilkadziesiąt godzin potem był trupem.

cdn.

Swoje dorzucili też goście panny młodej. Polacy z radości tak dużo pili, że wracając do swych kwater, awanturowali się wielce. Porąbali i poranili szablami Moskwicinów, którzy się im nawinęli na ulicy. Powyciągali siłą z karet żony znamienitych książąt i bojarów i do tego kpili z nich, co ruscy przyjęli bez słowa, ale w głębi ducha zapamiętali (przekład A. Wołodźko - Burkiewicz Wiaczesława Kozlakowa „Maryna Mniszchówna")

Zbigniew Smółko

eprasa.pl 88507d4e69

PIŁKA NOŻNA – BETCLIC 1. LIGA

Nowy trener, zmieniona drużyna. Ale wynik Górnika Łęczna nadal zły

Nieudany „debiut” trenera Jurija Szatałowa w Górniku. Ekipa szkoleniowca, który po latach wrócił do zielono-czarnych, przegrała w Niepołomicach na otwarcie swoich ligowych zmagań w 2026 roku.

W przerwie zimowej pierwszoligowy piłkarski Górnik został przebudowany. Nowym prezesem został Grzegorz Szkutnik, zastępując odchodzącego Macieja Grzywę. Drużynę przejął trener Jurij Szatałow, który niegdyś z powodzeniem prowadził zielono-czarnych, ale przez ostatnie lata nie pracował w futbolu. Część piłkarzy pożegnano, do ekipy dołączyło z kolei kilku młodych i kilku dosyć doświadczonych graczy.

W wyjściowym składzie Górnika na pierwszy mecz ligowy w 2026 roku znaleźli się pozyskani zimą: Luka Gucek, Mateusz Hołownia, Kamil Nowogoński i Jakub Myszor, a drugiej połowie na boisko wszedł Patryk Paryzek W bramce stanął też Łukasz Budziłek, dla którego był to debiut w zielono-czarnych.

Takie roszady nie przełożyły się na poprawę ostatniego w tabeli Górnika. W niedzielę, w Niepołomicach, zielono-czarni przegrali 1:2. Goście szybko stracili gola, bo już w 11. minucie Puszcza wyszła prowadzenie po precyzyjnym uderzeniu z pola karnego Christophera Simona. To 25-letni Senegalczyk wypożyczony z Motoru Lublin.

Gospodarze długo utrzymywali to prowadzenie, aż w końcu zdołali je podwyższyć. Tuż przed końcem regulaminowego czasu gry prostopadłe podanie dostał Kōsei Iwao, który minął Budziłka i posłał piłkę do siatki obok próbujących interweniować obrońców.

Kiedy wydawało się, że „Górnicy” wrócą do domu nawet bez zdobytej bramki, honorowego gola dla łęcznian strzelił Oskar Osipiuk. 22-latek trafił głową z bliskiej odległości po dośrodkowaniu z rzutu rożnego.

Puszcza wygrała z Górnikiem 2:1. Dla gości to już 11 porażka w tym sezonie. Oczywiście pozostają na ostatnim miejscu w tabeli Betclic 1. Ligi.

Jurij Szatałow,
trener Górnika Łęczna

Naszym problemem było wykończenie akcji

Na pewno, jeśli chodzi o zaangażowanie, to nie mogę mieć pretensji do swoich chłopaków. Naszym problemem było wykończenie akcji ofensywnych. Popełniliśmy kilka błędów w defensywie, które skutkowały stratą bramki. Warunki do gry nie były dla nas łatwe. Zespół przeciwnika był dosyć wysoki, dużo pojedynków powietrznych przegraliśmy, to był nasz problem, bo po tym przeciwnik dochodził do sytuacji. Przed nami następne mecze i tam będziemy szukać punktów. Ja swój optymizm w kwestii zespołu opieram w moim podejściu do pracy. Zmieniliśmy styl na bardziej agresywny i dynamiczny. Ten optymizm opieram też na zmianie podejścia do gry zawodników. Na to kładłem nacisk.

POŻEGNALI WICEPREZESA, WYPOŻYCZYLI NAPASTNIKA

W ostatnich dniach Rada Nadzorcza Górnika Łęczna SA odwołała ze stanowiska wiceprezesa klubu Sebastiana Buczaka, który pracował w klubie prawie dziewięć lat. Kadrę poszerzono natomiast o wypożyczonego do końca sezonu ekstraklasowej z Pogoni Szczecin 20-letniego napastnika Patryka Paryzka

Puszcza Niepołomice - Górnik Łęczna
2:1 (1:0)

Bramka: Kikis 11`, Iwao 90` - Osipiuk 90`+6.
Puszcza: Perchel - Barczak, Piekarski, Sołowiej, Mroziński, Hajda, Walski (65` Kasolik), Iwao (90` Śmiglewski), Nascimento (77` Korczakowski), Cholewiak (90` Przybyłko), Kikis (65` Gjoni).
Górnik: Budziłek - Szabaciuk, Gucek, Hołownia, Nowogoński (46` Paryzek), Kryeziu, Deja (84` Osipiuk), Bednarczyk, Orlik, Myszor, Janaszek (46` Ogaga).
Żółte kartki: Walski, Nascimento, Piekarski - Deja, Ogaga.
Sędziował: Łukasz Szczech (Warszawa).

Dominik Smagała

BETCLIC 1. LIGA

WYNIKI 20. KOLEJKI
Miedź - Grodzisk Maz. 1:1
Odra - Pogoń 1:0
Bytom - ŁKS 2:3
Polonia - Stal 5:2
Puszcza - Górnik 2:1
Ruch - Śląsk 2:2
Wisła - Tychy 3:1
Znicz - Wieczysta 2:3
Chrobry - Stal (po zamknięciu wydania)

L.p.	Nazwa zespołu	M.	Pkt.	Bramki
1	Wisła Kraków	20	46	51-16
2	Polonia Bytom	20	34	35-24
3	Pogoń Grodzisk Mazowiecki	20	34	38-28
4	Wieczysta Kraków	20	33	43-31
5	Polonia Warszawa	20	33	34-29
6	Chrobry Głogów	19	31	26-18
7	Śląsk Wrocław	20	31	36-33
8	Ruch Chorzów	20	31	31-28
9	Stal Rzeszów	19	31	30-29
10	Miedź Legnica	20	31	36-37
11	ŁKS Łódź	20	29	31-31
12	Odra Opole	20	25	20-23
13	Pogoń Siedlce	20	22	21-22
14	Puszcza Niepołomice	20	22	22-25
15	Znicz Pruszków	20	17	23-44
16	GKS Tychy	20	13	26-46
17	Stal Mielec	20	13	23-45
18	Górnik Łęczna	20	11	23-40

NASTĘPNA KOLEJKA (13-16.02.)
Tychy - Odra, Górnik - Stal (13.02., g. 18), ŁKS - Chrobry, Miedź - Śląsk, Grodzisk Maz. - Wisła, Pogoń - Ruch, Polonia - Znicz, Stal - Bytom, Wieczysta - Puszcza

dsm

Prestiżowe wyróżnienie dla łęczyńskiego sportu

Paulina Tomasiak Odkryciem Roku

Podczas tegorocznej Gali Tygodnika „Piłka Nożna” 2026 ogłoszono laureatów najbardziej prestiżowych nagród w polskim środowisku piłkarskim. Jednym z najważniejszych momentów wieczoru dla lokalnych kibiców było ogłoszenie wyników w kategorii Odkrycie Roku, w której zwyciężyła zawodniczka Górnika Łęczna, Paulina Tomasiak.

Zawodniczka w nagraniu do uczestników gali

Prezes GKS Górnik Łęczna Dawid Osowski

Ze względu na trwające zgrupowanie i intensywne przygotowania na obozie w Turcji, piłkarka nie mogła osobiście odebrać wyróżnienia. Statuetkę w jej imieniu przyjął Prezes Zarządu Górnika Łęczna, Dawid Osowski, który reprezentował klub podczas oficjalnej ceremonii.Przyznany tytuł jest potwierdzeniem ogromnego talentu oraz profesjonalizmu zawodniczki, która na boisku wyróżnia się nie tylko umiejętnościami technicznymi, ale również silnym charakterem i sportową determinacją. Prezes Osowski zaznaczył, że ta nagroda jest w pełni zasłużona i stanowi owoc ciężkiej pracy, jaką Paulina Tomasiak wykonuje podczas każdego treningu i meczu. Wyraził również przekonanie, że to prestiżowe wyróżnienie jest dopiero początkiem wielkich sukcesów, jakie czekają zawodniczkę w przyszłości.

Sukces na Gali „Piłki Nożnej” to nie tylko indywidualne osiągnięcie zawodniczki, ale także powód do dumy dla całego środowiska sportowego w powiecie łęczyńskim, promujący klub na ogólnopolskiej arenie. Statuetka będzie czekać na Paulinę w Łęcznej, stanowiąc dodatkową motywację do dalszych boiskowych sukcesów.

Grzegorz Kuczyński

WSP

eprasa.pl 88507d4e69

Porażka Motoru na wyjeździe z Jagiellonią Białystok

Piłkarze Motoru Lublin doznali pierwszej ligowej porażki w 2026 roku. W meczu 20. kolejki trwającego sezonu żółto-biało-niebiescy przegrali na wyjeździe z Jagiellonią Białystok.

Gospodarze otworzyli wynik w pierwszym kwadransie, po stałym fragmencie gry. Do siatki trafił Afimico Pululu, który dopadł w polu karnym do odbitej przez Ivana Brkicia piłki i z kilku metrów zapewnił swojej drużynie prowadzenie. Bramkarz Motoru, który w poprzedniej kolejce był bohaterem zespołu po obronionym rzucie karnym, tym razem nie pozostał bez winy przy straconym golu.

Fot. Motor Lublin

Porażka Motoru przyczyniła się do awansu Jagielloni na pozycję lidera tabeli

Niedługo po bramce gra została przerwana z uwagi na zadymienie stadionu po racowisku zorganizowanym przez miejscowych kibiców. Pauza trwała ponad 10 minut i lepiej wpłynęła na Motor, który doprowadził do wyrównania. Po cennym odbiorze Herve Matthysa na połowie rywali, piłkę w pole karne posłał dobrze dysponowany Ivo Rodrigues, a gola po uderzeniu głową zdobył Mbaye Jacques Ndiaye. Dla Senegalczyka było to czwarte trafienie w obecnym sezonie.

Po zmianie stron ponownie na boisku nie brakowało ofensywnej gry i sytuacji bramkowych. W 54. minucie groźnie strzelał Bartosz Wolski, ale ze strzałem kapitana Motoru poradził sobie Sławomir Abramowicz. W odpowiedzi po główce Tarasa Romanczuka bardzo dobrze sparował piłkę Ivan Brkić, a przy dobitce fatalnie spudłował Jesus Imaz.

W 65. minucie w kapitalnym stylu z linii bramkowej Motoru piłkę wybił Sergi Samper. W kolejnych akcjach Jagiellonia dopięła swego. Najpierw, Imaz przechytrzył w polu karnym obronę żółto-biało-niebieskich i do piłki dopadł wprowadzony z ławki rezerwowych Samed Baždar, który z kilku metrów posłał futbolówkę do siatki. Cztery minuty później sam Imaz podwyższył prowadzenie miejscowych na 3:1.

W doliczonym czasie gry do drugiej połowy Taras Romanczuk podwyższył rozmiary zwycięstwa gospodarzy. Kapitan ekipy z Białegostoku trafił do siatki po strzale głową, zamykając wrzutkę ze stałego fragmentu gry. Tym samym miejscowi cieszyli się z dziesiątej wygranej w obecnym sezonie PKO BP Ekstraklasy, a drużyna trenera Stolarskiego musiała przełknąć gorycz szóstej porażki.

W następnej kolejce „Motorowcy" zmierzą się na własnym stadionie z Lechią Gdańsk. Początek spotkania zaplanowano w niedzielę, 15 lutego o godzinie 12:15.

Jagiellonia Białystok - Motor Lublin
4:1 (1:1)

Bramki: Pululu 13, Baždar 72, Imaz 76, Romanczuk 90+2 - Ndiaye 31
Motor: Brkić – Stolarski, Bartoš, Mathys (78 Ede), Luberecki, Samper (77 Łabojko), Wolski, Rodrigues (77 Karasek), Ndiaye, Ronaldo (68 Król), Czubak (68 Dadashov)

Karol Kurzępa

Historyczny mecz koszykarek

Lotto AZS UMCS Lublin jako pierwszy polski klub wystąpił w ćwierćfinale międzynarodowych rozgrywek EuroCup Women. W pierwszym spotkaniu dwumeczu z francuskim BMLA Montpellier biało-zielone musiały przełknąć jednak gorzką pigułkę. Akademiczki przegrały na własnym parkiecie aż 43:67 (13:14, 6:21, 8:13, 16:19), będąc zespołem gorszym w każdej z czterech kwart. Wystarczy podkreślić, że w szeregach lubelskiej drużyny nikt nie zdobył dwucyfrowej liczby oczek, a skuteczność w ataku była na poziomie 27,8 proc. Ekipa z Francji jest więc w znacznie lepszej sytuacji i ma 24-punktową zaliczką przed rewanżem, który zaplanowano w czwartek, 12 lutego.

Karol Kurzępa

Sensacja! Bogdanka LUK Lublin ograna przez rywala z dna tabeli

Bogdanka LUK Lublin grała w piątkowy wieczór z przedostatnim w ligowej tabeli Barkomem Każany Lwów i niespodziewanie w hali Globus lepsi okazali się Ukraińcy.

Siatkarze Bogdanki LUK z Barkomem Każany Lwów w historii przegrali aż trzykrotnie, jednak nikt w piątkowy wieczór w Lublinie nie spodziewał się, że tym razem zespół Ukrainy może okazać się problemem. Podopieczni Stephane`a Antigi mieli wygrać łatwo i dać fanom szybką i skuteczną potyczkę.

Pierwszy set pokazał jednak, że absolutnie tak nie będzie. To przyjezdni kompletnie zaskoczyli i wygrali 25:22 i wyszli na niespodziewane prowadzenie. Lublinianie w drugiej odsłonie pokazali, że pierwsza była jedynie wpadką i bardzo gładko rozprawili się z rywalami - pozwolili im zdobyć tylko 17 punktów. Fani z pewnością myśleli, że reszta meczu będzie równie łatwa. Ukraiński zespół nie złożył jednak broni i w trzeciej odsłonie zaskoczył ponownie - tym razem wygrał 25:21 i znów prowadził. Postawieni pod ścianą mistrzowie Polski w czwartej odsłonie również nie dał szans i tym razem wygrali 25:19, doprowadzając do tie-breaka.

Kluczowa partia zaczęła się od prowadzenia gości wynikiem 4:0 i w hali Globus mogło zrobić się nerwowo. Na szczęście dwie serie dwóch punktów utrzymały Lublinian w grze, a kolejna jeszcze lepsza pozwoliła im wyjść na prowadzenie 8:7. Następnie oglądaliśmy serię punkt za punkt, ale to Barkom znów błysnął w kluczowym momencie i zdobył trzy „oczka" z rzędu, wychodząc na prowadzenie 11:9. Lwowianie wprawiali kibiców z Lublina w osłupienie i nadal utrzymywali przewagę. Kiedy wydawało się jednak, że Bogdanka jest już blisko i tablica wyników wskazała 13:12, to po weryfikacji sędziowie znaleźli błąd Jakuba Wachnika, który przełożył ręce za siatkę i dotknął piłkę na stronie rywali. Barkom miał więc prowadzenie 14:11 i piłkę meczową. Pierwszą udało się obronić, ale następnej goście już nie zmarnowali. Wygrali 15:12, a w meczu 3:2, sprawiając niemałą sensację i ogrywając mistrzów Polski.

Zwycięzcy meczu pozostali na przedostatnim miejscu w lidze, zaś Bogdanka LUK spogląda teraz z dołu na pozostałych faworytów do wygrania mistrzostwa PlusLigi. Zespół trenera Antigi jest na trzecim miejscu w tabeli z dorobkiem 37 punktów i bilans setów 46:30 po 19 meczach. Pierwszy Aluron Zawiercie ma pięć „oczek" więcej, a drugi Projekt Warszawa ma 40 punktów.

Bogdanka LUK Lublin - Barkom Każany Lwów
2:3
(21:25, 25:17, 21:25, 25:19, 12:15)

Kacper Ciuksza

Łatwa robota na koniec rundy

Bardzo łatwe zwycięstwo odniosły piłkarki ręczne PGE MKS-u El-Volt Lublin w sobotnie popołudnie w hali Globus. Meczem z Energą Startem Elbląg zakończyły zmagania w rundzie rewanżowej Orlen Superligi Kobiet.

Mecze 18. kolejki Orlen Superligi Kobiet zamknąć miały rundę rewanżową i jednocześnie być ostatnimi przed podziałem ligowej tabeli. Lublinianki wiedziały, że niezależnie od wyniku pozostaną na drugiej lokacie, ale były też zdecydowanymi faworytkami. Zawodniczki z Elbląga zajmowały bowiem przedostatnie miejsce w lidze. Przed własną publicznością MKS już od początku prezentował dobrą grę i spokojnie budował przewagę. Już od wyniku 3:3 miejscowe odskoczyły przeciwniczkom na trzy „oczka", a następnie nie pozwalały im niwelować strat. Po pierwszych 30 minutach tablica wyników wskazywała aż 18:12 dla podopiecznych Pawła Tetelewskiego. W pierwszych akcjach po przerwie Lublinianki właściwie już zamknęły spotkanie. Zaliczyły serię pięciu trafień, dzięki którym prowadziły aż 11 bramkami i mogły nie forsować tempa. Tak rzeczywiście zrobiły, ale przyjezdne nie potrafiły tego wykorzystać i nie zbliżały się na mniej niż dziewięć bramek. W samej końcówce gospodynie jeszcze przycisnęły tempo, dzięki czemu wygrały aż 37:23.

Pierwszą część sezonu MKS zakończył na drugim miejscu w tabeli i oczywiście awansował do grupy mistrzowskiej. W niej miejsce znalazły również Zagłębie Lubin, Piotrcovia, MKS Gniezno, KPR Kobierzyce oraz PR Koszalin. Realnie o mistrzostwo Polski będą walczyć jednak dwa zespoły - z Lubina i Lublina.

PGE MKS El-Volt Lublin - Energa Start Elbląg
37:23
(18:12, 19:11)

Kacper Ciuksza

Marazm. PGE Start znów zagrał kiepsko

Koszykarze PGE Startu Lublin znów zaliczyli kiepski mecz i tym razem musieli uznać wyższość rywali z Torunia.

Początek meczu potwierdził, że rywalizacja będzie wyrównana, ale to Twarde Pierniki prowadziły przez całą pierwszą kwartę i wygrały ją 26:22. Druga odsłona zaczęła się nieco lepiej dla graczy z Lublina, którzy to zbliżyli się do rywali na jeden punkt. Następnie jednak zaliczyli serię fatalnych pomysłów oraz pudeł w ataku i dali przeciwnikom znów odjechać. Podopieczni Wojciecha Kamińskiego w końcówce połowy zaprezentowali kilka efektywnych akcji, wśród których znalazł się m.in. wsad Bryana Griffina. To było za mało, by odrobić straty i przed długą przerwą miejscowi prowadzili 52:44.

Pierwsze punkty po zmianie stron były autorstwa wicemistrzów Polski, ale nie było mowy o odrabianiu strat. Torunianie dość łatwo zdobywali punkty i korzystali z błędów gości, a wściekły trener Kamiński brał przerwę na żądanie przy 11 punktach różnicy. Jego podopiecznym dwukrotnie udało się nieco zniwelować stratę, ale przed ostatnią odsłoną i tak było 76:67 dla rywali.

Kibice Startu mogli denerwować się na bezsilność zespołu, ale początek czwartej kwarty dał nadzieję. Szczególnie świetny moment zaliczył Conner Frankamp, którego trafione rzuty pozwoliły doskoczyć do rywali na cztery punkty. Kolejne dwa „oczka" dołożył JP Tokoto i przez chwilę było ciekawie. Torunianie dość szybko zareagowali na ostrzeżenie i odskoczyli na siedem, a następnie na dziesięć punktów po skutecznych atakach. Na trzy minuty do końca wyfaulował się Liam O`Reilly i koledzy bez niego musieli walczyć o odrobienie ośmiu punktów. To o dziwo szło im naprawdę dobrze i na półtorej minuty strata wynosiła trzy punkty. Niestety końcówka należała już do miejscowych i to oni wygrali 97:88.

Arriva Lotto Twarde Pierniki Toruń - PGE Start Lublin
97:88
(26:22, 26:22, 24:23, 21:21)

Kacper Ciuksza

WSP

eprasa.pl 88507d4e69

Studniówka Zespołu Szkół im. Hrabiego Kickiego w Sobieszyn

Studniówka Zespołu Szkół im. Kajetana Hrabiego Kickiego w Sobieszynie 2026

W sobotę 7 lutego o godzinie 18 w obiekcie Gościniec Pod Lasem w Grabowcach Dolnych rozpoczęło się spotkanie maturzystów Zespołu Szkół im. Kajetana Hrabiego Kickiego w Sobieszynie.

Studniówka rozpoczęła się punktualnie o godzinie 18 w jednym z największych obiektów bankietowych w regionie Grabowców Dolnych.

W wydarzeniu uczestniczą uczniowie klas maturalnych wraz z zaproszonymi gośćmi. Program obejmuje część oficjalną wraz z widowiskowym polonezem oraz balową. Studniówka odbywa się zgodnie z wieloletnią tradycją, na około sto dni przed rozpoczęciem egzaminów maturalnych.

Więcej zdjęć oraz video obejrzycie na stronie: ryki.24wspolnota.pl

Gabriela Przybysz

RYK

eprasa.pl 88507d4e69

Kajetana
nie

RYK

Tragiczne odkrycie.
Ciało mężczyzny znalezione w mieszkaniu

Z medialnych doniesień wynika, że w jednym z mieszkań znalezione zostały zwłoki mężczyzny.

W piątek (6 lutego) znaleziono ciało mężczyzny. Ujawniono je w jednym z mieszkań przy ul. Słowackiego w Rykach. Informacje na ten temat przekazał portal internetowy podlasie24.

- Na miejscu pracowały straż pożarna, policja oraz zespół ratownictwa medycznego. Strażacy siłowo otworzyli drzwi do mieszkania. W jego wnętrzu znajdowały się zwłoki mężczyzny. Jak poinformował aspirant Łukasz Filipek, oficer prasowy KPP Ryki, mężczyzna nie żył od kilku dni - informuje portal podlasie24. - Z kolei rzecznik prasowy Państwowej Straży Pożarnej w Rykach, Jarosław Lasek, przekazał, że w mieszkaniu stwierdzono podwyższone stężenie tlenku węgla, wynoszące około 300–350 ppm.

Służby zaznaczają, że nie ustalono, iż przyczyną zgonu było zatrucie czadem. Jak przekazano redakcji - śmierć nastąpiła z przyczyn naturalnych i nie przeprowadzono sekcji zwłok. Natomiast ciało zostało wydane rodzinie.

- Z nieoficjalnych ustaleń wynika, że zmarły miał około 50 lat - dodaje podlasie24.

jn

Dęblin. Mogło dojść do tragedii. Na szczęście...

W minioną sobotę wieczorem mieszkańcy Dęblina mogli przekonać się, jak istotne są czujki w domach.

O godzinie 22:27 do Komendy Powiatowej PSP w Rykach wpłynęło zgłoszenie z ulicy Kockiej. Włączył się czujnik tlenku węgla. Na szczęście, po przybyciu strażaków okazało się, że zagrożenia nie było, a alarm był jedynie ostrzeżeniem.

- Ten przypadek pokazuje, jak ważne jest posiadanie czujek dymu i tlenku węgla w każdym domu. Mogą one uratować życie, dając mieszkańcom czas na reakcję, zanim dojdzie do tragedii - podkreśla młodszy brygadier Jarosław Lasek, Rzecznik Prasowy Komendanta Powiatowego PSP w Rykach.

Strażak zwraca uwagę, że wiele pożarów lub zatruć tlenkiem węgla mogłoby zakończyć się tragicznie, gdyby nie działające czujniki: - Czujki włączają alarm w momencie, gdy zagrożenie jest jeszcze niewielkie. Dzięki nim można ewakuować się z domu i wezwać pomoc na czas - dodaje.

Specjaliści PSP przypominają też o kilku zasadach bezpieczeństwa: czujki należy montować w każdym pomieszczeniu z piecem, kotłem lub urządzeniami elektrycznymi; baterie i działanie urządzeń należy regularnie sprawdzać; nigdy nie należy ignorować alarmów.

- To nie są zbędne gadżety. To system wczesnego ostrzegania, który może uratować życie całej rodzinie - dodaje młodszy brygadier Lasek.

Przypadek z Dęblina jest dowodem, że prosta czujka w domu może okazać się najlepszym strażakiem, który nigdy nie śpi. Zakup takiego czujnika to niewielki wydatek, a może uratować zdrowie i życie.

mp

Jakub Pietrzak prezesem OSP Stężyca! Wybrano władze jednostki

Funkcję prezesa objął dh Jakub Pietrzak (w środku). Wiceprezesem i naczelnikiem został dh Wojciech Pielacha (z lewej), zaś Hanna Czerska została przewodniczącą Komisji Rewizyjnej

Podziękowania skierowano również do mieszkańców, darczyńców i sponsorów, dzięki którym możliwe było m.in. pozyskanie nowego wozu strażackiego. Na zdjęciu w środku Anna Nowak

7 lutego w siedzibie Ochotniczej Straży Pożarnej w Stężycy odbyło się Zebranie Sprawozdawczo-Wyborcze. Spotkanie było okazją do podsumowania działalności jednostki w minionym okresie oraz wyboru nowych władz.

W wyniku przeprowadzonych wyborów wyłoniono nowy skład zarządu. Funkcję prezesa objął dh Jakub Pietrzak. Wiceprezesem i naczelnikiem został dh Wojciech Pielacha, natomiast zastępcą naczelnika dh Michał Domański. Sekretarzem wybrano dh Jacka Kosteckiego, a skarbnikiem dh Piotra Sadkowskiego. Funkcję gospodarza pełnić będzie dh Marcin Szponder, kronikarza dh Łukasz Tomaszewski, a członkiem zarządu został dh Rafał Witkowski.

Powołano również Komisję Rewizyjną. Jej przewodniczącą została dh Hanna Czerska, sekretarzem dh Janina Bilska, a członkami dh Kamil Kowalski oraz dh Artur Kurowski.

Podczas zebrania wybrano także delegatów na Zjazd Oddziału Gminnego ZOSP RP. OSP Stężyca reprezentować będą: dh Jakub Pietrzak, dh Wojciech Pielacha oraz dh Jacek Kostecki. Przedstawicielami do Zarządu Oddziału Gminnego ZOSP RP zostali dh Zbigniew Chlaściak oraz dh Jakub Pietrzak.

mp

eprasa.pl 88507d4e69

Nowy sprzęt dla ryckiej policji

Starosta Rycki Dariusz Szczygielski wraz z członkiem Zarządu Damianem Wawerkiem przekazali ryckiej policji nowy sprzęt, który został zakupiony przez Powiat Rycki-Starostwo Powiatowe w Rykach w ramach Powiatowego Programu Prewencyjnego „WRÓĆ BEZPIECZNIE DO DOMU".

Fot.KPP Ryki

Podczas ostatniej odprawy w siedzibie Komendy Powiatowej Policji w Rykach, Starosta Rycki Dariusz Szczygielski wraz z członkiem Zarządu Damianem Wawerkiem symbolicznie przekazali nowy sprzęt dla funkcjonariuszy ryckiej policji

19 000 zł
- wartość zakupionego wyposażenia

SPRZĘT, KTÓRY ZOSTAŁ ZAKUPIONY

Dyski sygnalizacyjne M-Flare – pięć zestawów

Zestaw do pomiaru hałasu (Sonometr)

Namiot przenośny z nadrukiem logo

Podczas ostatniej odprawy w siedzibie Komendy Powiatowej Policji w Rykach, Starosta Rycki Dariusz Szczygielski wraz z członkiem Zarządu Damianem Wawerkiem symbolicznie przekazali nowy sprzęt dla funkcjonariuszy ryckiej policji. Wyposażenie zostało zakupione przez Powiat Rycki-Starostwo Powiatowe w Rykach w ramach Powiatowego Programu Prewencyjnego „WRÓĆ BEZPIECZNIE DO DOMU".

Zakupione wyposażenie, o łącznej wartości 19 000 zł, sfinansowano ze środków rezerwy kryzysowej powiatu. W jego skład wchodzą między innymi:

Dyski sygnalizacyjne M-Flare – pięć zestawów, każdy zawierający sześć dysków, które będą wykorzystywane do zabezpieczania miejsc zdarzeń drogowych, szczególnie po zmroku oraz w warunkach ograniczonej widoczności. Urządzenia mają zwiększyć bezpieczeństwo kierujących pojazdami na obszarze prowadzonych działań.

Zestaw do pomiaru hałasu (Sonometr) – urządzenie umożliwiające kontrolę poziomu hałasu generowanego przez układy wydechowe pojazdów. Pozwoli na eliminowanie z ruchu drogowego pojazdów przerobionych w sposób powodujący nadmierny hałas, co zakłóca porządek publiczny i spokój mieszkańców. Urządzenie posiada świadectwo legalizacji, a wyniki pomiarów mają wartość dowodową przed sądem.

Namiot przenośny z nadrukiem logo Powiatu Ryckiego i Komendy Powiatowej Policji w Rykach, przeznaczony do zabezpieczania miejsc zdarzeń oraz prowadzenia działań profilaktycznych na rzecz bezpieczeństwa mieszkańców powiatu.

Magdalena Kołcon

Uczniowie uczą się odpowiedzialności za kierownicą

Fot.Mechanik

W Mechaniku odbyło się spotkanie uczniów z funkcjonariuszem Policji w Rykach, poświęcone bezpieczeństwu w ruchu drogowym

W Mechaniku odbyło się spotkanie uczniów z funkcjonariuszem Policji w Rykach, poświęcone bezpieczeństwu w ruchu drogowym.

W środę, 28 stycznia w szkole odbyło się spotkanie z mł. asp. Piotrem Koczańskim, funkcjonariuszem Policji w Rykach. Wydarzenie było skierowane do uczniów ubiegających się o uzyskanie prawa jazdy.

Podczas spotkania policjant przeprowadził pogadankę oraz wykład dotyczący zasad bezpieczeństwa w ruchu drogowym. Omówione zostały kwestie odpowiedzialności kierowców, najczęstsze zagrożenia występujące na drogach oraz znaczenie przestrzegania przepisów ruchu drogowego. Funkcjonariusz zwrócił szczególną uwagę na konsekwencje nieodpowiedzialnych zachowań za kierownicą oraz rolę świadomych decyzji w zapewnieniu bezpieczeństwa wszystkim uczestnikom ruchu.

Magdalena Kołcon

Nauczyciele „Mechanika" na stoku

Fot.Mechanik

Nauczyciele oraz pracownicy „Mechanika" wybrali się na wyjazd narciarski do Kazimierza Dolnego. Pod czujnym okiem instruktorów – niezawodnych nauczycieli wychowania fizycznego – mieli okazję spróbować zimowego szaleństwa na stoku.
Niska temperatura nie przeszkodziła uczestnikom w dobrej zabawie. Instruktorzy byli bardzo zadowoleni z postępów swoich podopiecznych.

Bądź gotowy na nagłą sytuację. Szkolenie z defibrylatora w Dęblinie

Burmistrz Miasta Dęblin zaprasza mieszkańców na spotkanie z ratownikiem medycznym, poświęcone zasadom udzielania pierwszej pomocy i obsłudze defibrylatora AED. Uczestnicy będą mogli zdobyć praktyczne umiejętności, które zwiększają bezpieczeństwo w sytuacjach zagrożenia życia.

Zatrzymanie krążenia może zdarzyć się każdemu i w każdym miejscu, dlatego istotne jest, aby działać bez wahania.

Spotkanie odbędzie się w piątek, 20 lutego o godzinie 13:00 w Sali nr 1 budynku Urzędu Miasta Dęblin przy ul. Rynek 12. Szkolenie jest otwarte dla wszystkich zainteresowanych, niezależnie od wieku czy wcześniejszego doświadczenia.

Magdalena Kołcon
RYK

eprasa.pl 88507d4e69

Magiczna „Trójka”. Dzień otwarty pełen radości i uśmiechu

Dużym zainteresowaniem cieszył się dzień otwarty, który w sobotę odbył się w Zespole Szkolno-Przedszkolnym nr 3 w Dęblinie. Wydarzenie przyciągnęło liczne rodziny z dziećmi, a szkolne korytarze i sale wypełniły się śmiechem, energią i dobrą zabawą.

Na najmłodszych czekało wiele atrakcji. W salach lekcyjnych przygotowano ciekawe zajęcia i animacje, które tak bardzo angażowały dzieci, że nie chciały słyszeć o powrocie do domu. Był także poczęstunek oraz słodkości, które umilały czas zarówno dzieciom, jak i dorosłym.

Dużym powodzeniem cieszyły się zajęcia w sali gimnastycznej, gdzie zorganizowano zabawy ruchowe, tory przeszkód oraz naukę prostych elementów gimnastycznych. Dzieci bawiły się znakomicie, a wszystko odbywało się w radosnej i bezpiecznej atmosferze.

- Jestem pod ogromnym wrażeniem. Moje dziecko jest zachwycone i nie chciało wychodzić ze szkoły - mówi Anna, jedna z mam obecnych na wydarzeniu.

- Widać, że to miejsce tworzą ludzie z pasją. Świetna organizacja i bardzo miła atmosfera - podkreśla Piotr. - Czuć, że dzieci są tu naprawdę ważne. Zajęcia były różnorodne i bardzo pomysłowe - dodaje Magdalena.

Gości powitał dyrektor placówki, dr Krzysztof Gogacz, który przedstawił ofertę edukacyjną szkoły i przedszkola oraz zachęcał rodziców do zapisów swoich dzieci do „Trójki”. Nauczyciele chętnie odpowiadali na pytania i prezentowali codzienną pracę placówki.

Dzień otwarty w Zespole Szkolno-Przedszkolnym nr 3 w Dęblinie okazał się nie tylko okazją do zapoznania się z ofertą edukacyjną, ale także prawdziwym świętem radości i dobrej zabawy.

mp

W salach lekcyjnych przygotowano ciekawe zajęcia i animacje, które tak bardzo angażowały dzieci, że nie chciały słyszeć o powrocie do domu

Dużym powodzeniem cieszyły się zajęcia w sali gimnastycznej

Rozkręceni Mechanicy niosą radość

Fundacja „Hospicjum – Razem możemy więcej” gościła zespół **Rozkręceni Mechanicy** działający pod przewodnictwem pana Pawła z Zespołu Szkół Zawodowych nr 1 im. Władysława Korżyka w Rykach.

Do hospicjum przybyła grupa młodych, utalentowanych ludzi, którzy przekroczyli jego próg z otwartymi sercami i ogromną wrażliwością. Występ stał się dla podopiecznych źródłem wzruszeń, a także pięknym dowodem na to, jak ważne są gesty bliskości i empatii.

Fundacja z wdzięcznością dziękuje zespołowi za poruszający występ oraz pokazanie, że młodość potrafi być pełna serca otwartego na drugiego człowieka.

Magdalena Kołcon

Fot. Fundacja

Występ stał się dla podopiecznych źródłem wzruszeń i pięknym dowodem na to, jak ważne są gesty bliskości

Wyjątkowa Noc Ósmoklasistów

W Zespole Szkół Zawodowych nr 2 w Dęblinie odbyła się wyjątkowa Noc Ósmoklasistów. Szkoła przez kilka godzin stała się miejscem pełnym atrakcji, zabawy i inspirujących doświadczeń dla uczniów, którzy mogli poznać różnorodne pasje i umiejętności w niecodziennej, pełnej emocji atmosferze.

Biblioteka szkolna przygotowała kryminalny pokój zagadek, pełen szyfrów, tajemnic i logicznych wyzwań, które wymagały sprytu, współpracy i strategii. Miłośnicy nowoczesnych technologii mieli okazję spróbować swoich sił w druku 3D, tworząc własne projekty i przekonując się, jak pomysły mogą zamienić się w realne przedmioty.

Dużym zainteresowaniem cieszyła się strefa projektowania gadżetów, gdzie uczestnicy mogli wcielić się w rolę grafików i projektantów, tworząc własne nadruki na kubkach i koszulkach. W strefie gier rywalizacja przy konsolach PlayStation dostarczała emocji i zdrowej konkurencji.

W szkolnej odsłonie MasterChefa uczestnicy samodzielnie komponowali hamburgerki, eksperymentując ze smakami i odkrywając swoje kulinarne talenty.

Dla ciekawych świata przygotowano podróż w mikroświat, pozwalającą spojrzeć na rzeczywistość z fascynującej perspektywy.

Nauczyciele wychowania fizycznego zapewnili solidną dawkę ruchu i energii, organizując różnorodne wyzwania sportowe. Wieczorem uczestnicy mogli podziwiać gwiazdy przez teleskop, co pozwoliło oderwać się od codzienności.

Kulminacyjnym punktem wydarzenia był bal w sali udekorowanej w stylu Harry`ego Pottera, z klimatyczną scenografią, muzyką i wyjątkowym nastrojem. Na wszystkich czekała również strefa gastronomiczna z przekąskami, a po zakończeniu atrakcji odbył się wspólny seans filmowy i nocowanka.

Magdalena Kołcon

Fot. ZSZ nr 2 w Dęblinie

Szkoła przez kilka godzin stała się miejscem pełnym atrakcji, zabawy i inspirujących doświadczeń dla uczniów

RYK

eprasa.pl 88507d4e69

Amatorzy zatrzymali Young Boys. 22 gole lidera!

Za nami przedostatnia kolejka rundy eliminacyjnej XXXI Halowego Turnieju Piłki Nożnej o puchar Burmistrza Ryk oraz Marszałka Województwa Lubelskiego Jarosława Stawiarskiego.

Największą niespodzianką był remis Amatorów z Young Boys, czyli drużyny zamykającej stawkę oraz trzeciej siły ligi. Lider - Roztentegowywacze rozbił Kwiat Lotosu aż 22:2!

Za tydzień finisz zmagań zasadniczych, a następnie półfinały. Zespoły powalczą w grupie mistrzowskiej (zespoły z miejsc 1-4), o miejsce 5., 9. i 13.

WYNIKI 12. KOLEJKI

DORYK TEAM - BŁAŻEJ 1:7
Bramki: Łukasz Mikulski (s) - Bartosz Zackiewicz x2, Cezary Błażejczyk x2, Łukasz Mikulski, Mateusz Michalec, Paweł Król.

ISKRA SWATY - KOKODŻAMBO 3:1
Bramki: Dawid Beczek x2, Karol Kujda - Piotr Kuchnio.

WBKS - KŁOCZEW 2:2
Bramki: Jakub Bereziński, Remigiusz Jeżo - Mateusz Woźniak, Aleksander Wojtaś.

STODOM - DELTA SOKÓŁ 2:3
Bramki: Przemysław Polak, Karol Wałachowski - Przemysław Alot x2, Marek Górski.

LOS CAPIBAROS - MOCNIGAS 4:2
Bramki: Bartłomiej Wardal x2, Maksym Baczewski, Igor Baczewski - Szymon Kryczka, Dawid Kowalczyk.

AMATORZY - YOUNG BOYS 2:2
Bramki: Krzysztof Kamiński, Kamil Kamiński - Lucas Łukjan, Kacper Masiczak.

ROZTENEGOWYWACZE - KWIAT LOTOSU 22:2
Bramki: Damian Stachurski x8, Andrzej Kupiec x5, Adam Bieńczyk x3, Damian Masiczak x3, Igor Ozóg, Kornel Koźlak, Przemysław Kędzierski (s) - Kacper Pieńkosz x2.

	Nazwa zespołu	M	Pkt	Bramki
1	Roztentegowywacze	12	36	95:13
2	Delta Sokół	12	30	61:23
3	Young Boys	12	26	48:25
4	Błażej	12	23	53:32
5	Stodom	12	20	40:24
6	Kłoczew	12	20	34:31
7	WBKS	12	19	36:38
8	Los Capibaros	12	16	31:35
9	Iskra Swaty	12	15	30:41
10	DoRyk Team	12	13	12:51
11	MocniGas	12	12	36:53
12	Kwiat Lotosu	12	7	24:67
13	Kokodżambo	12	4	10:37
14	Amatorzy	12	4	19:59

Czarni z wygraną i porażką na „basenie"

Dwa sparingi, dwa zupełnie różne scenariusze - tak w skrócie można podsumować minione dni w wykonaniu Czarnych Dęblin. Zespół najpierw pokonał 2:1 SportsMate360, by kilka dni później przegrać 0:5 z Sygnałem Lublin w meczu, który bardziej przypominał rywalizację na pływalni niż na boisku piłkarskim.

Do środowego spotkania ze SportsMate360 dęblinianie przystąpili w ramach jednostki treningowej. Mimo szybko straconej bramki to Czarni narzucili swój styl gry i przez większość meczu kontrolowali wydarzenia na boisku, co ostatecznie przełożyło się na zwycięstwo.

- To był naprawdę bardzo dobry mecz w naszym wykonaniu. Zrealizowaliśmy postawione cele i konsekwentnie trzymaliśmy się taktyki, co bardzo mnie cieszy. Gdybym mógł skopiować styl gry, chciałbym, żebyśmy tak prezentowali się w meczach ligowych - podsumował trener Czarnych, Daniel Cienkowski.

Zupełnie inaczej wyglądał sobotni wyjazd do Lublina na sparing z wyżej notowanym Sygnałem. Jeszcze w trakcie podróży szkoleniowiec Czarnych otrzymał nagranie pokazujące zalane boisko. Na miejscu okazało się, że murawa w niczym nie przypominała warunków do gry w piłkę.

- To w ogóle nie powinno się wydarzyć. Na miejscu zobaczyliśmy raczej basen niż boisko, ale podjęliśmy wyzwanie, choć bez entuzjazmu. Każde zagranie było jednym wielkim przypadkiem. Dało się grać tylko górą, bo każde podanie po ziemi zatrzymywało się w kałużach - relacjonuje Cienkowski.

Czarni przegrali 0:5, jednak jak podkreśla trener, wynik nie oddaje w pełni różnicy sportowej między zespołami.

- Mieliśmy swoje sytuacje, ale szczerze w normalnych warunkach Sygnał nie wygrałby tego meczu. Kopanie piłki na oślep to nie nasz styl. Wolę przegrać i próbować rozegrać akcję, niż wygrać w taki sposób, zwłaszcza w meczu towarzyskim. Mam nadzieję, że zawodnicy tego nie odchorują, bo ubrania można było wyżymać pod prysznicem - dodaje.

W sobotę w Gończycach

W kolejnym sparingu Czarni Dęblin zmierzą się w sobotę w Gończycach ze Zrywem Sobolew.

- Liczę na to, że tym razem boisko będzie odpowiednio przygotowane i że moi zawodnicy zachowają zdrowie. Jak zawsze powtarzam, wynik jest sprawą drugorzędną. Najważniejsze jest realizowanie założeń i z tego, co widzę, nawet w Lublinie próbowaliśmy grać swoją piłkę, mimo narastającej frustracji - podsumowuje trener Daniel Cienkowski.

SPORTSMATE360 - CZARNI DĘBLIN 1:2 (1:1)
Bramki: Szlendak (k.), zaw. testowany III.
Czarni: Gonet - Szlendak, Zagożdżon, J. Moczulski, Kajka, Cienkowski, Adamski, J. Pielak, Olender, Napora, Lisowski. **Ponadto grali:** zaw. testowany I, T. Pielak, Osojca, zaw. testowany II, zaw. testowany III.

SYGNAŁ LUBLIN - CZARNI DĘBLIN 5:0 (1:0)
Czarni: Gonet - Szlendak, Adamski, J. Moczulski, M. Moczulski, Cienkowski, Olender, Napora, Osojca, Surmacz, zaw. testowany I.
Ponadto grali: zaw. testowany II, zaw. testowany III, zaw. testowany IV, Lisowski.

mp

Nakonieczny wrócił do Amatora

Amator Leopoldów-Rososz ma nowego-starego napastnika. Pierwszym zimowym wzmocnieniem zespołu jest powrót Mateusza Nakoniecznego, który ponownie założy barwy klubu po kilkumiesięcznej przerwie.

Mateusz Nakonieczny wrócił do Amatora Leopoldów-Rososz

Napastnik w poprzednim sezonie imponował skutecznością, zdobywając aż 48 bramek w rozgrywkach Klasy A. Po tak znakomitym wyniku zdecydował się na sportowe wyzwanie i transfer do czwartoligowego Ruchu Ryki. Teraz jednak wraca do Leopoldowa-Rososza, gdzie ma ponownie stanowić o sile ofensywnej drużyny.

Z powrotu zawodnika nie kryje zadowolenia prezes Amatora, Michał Biłos. - Cieszymy się, że Mateusz wraca do naszego klubu. To zawodnik, który zna zespół, realia ligi i wielokrotnie udowodnił swoją wartość na boisku. Jego powrót to duże wzmocnienie ofensywy i jasny sygnał, że chcemy grać odważnie i skutecznie - podkreśla prezes.

Atak Amatora już teraz należy do najmocniejszych w lidze. Liderem klasyfikacji strzelców jest Sebastian Jawoszek, który w obecnym sezonie ma na koncie 35 trafień. Duet Jawoszek–Nakonieczny zapowiada się niezwykle interesująco i może siać postrach wśród ligowych defensyw.

Kibice mogą więc ostrzyć sobie apetyty. Wszystko wskazuje na to, że mecze Amatora w rundzie wiosennej będą obfitować w gole, a wysokie wyniki staną się częstym widokiem. Jedno jest pewne. Warto pojawić się na stadionie i zobaczyć ofensywną siłę zespołu na własne oczy.

mp

Zawodniczki Dynama zapewniły sobie wicemistrzostwo II ligi!

Zawodniczki z Gozdu są pewne drugiego miejsca. W marcu powalczą o mistrza z zespołem z Chełma

Kolejny triumf odniosły tenisistki stołowe Dynama Gózd, pokonując w niedzielnym meczu Sygnał Lublin 8:2. Podopieczne trenera Witolda Łukasiaka wciąż utrzymują doskonałą formę i po tym zwycięstwie zapewniły sobie co najmniej drugie miejsce w tabeli II ligi.

- Bardzo obawialiśmy się tego meczu, głównie z powodu niedawno odniesionych kontuzji i panującej grypy. Jednak sam przebieg spotkania nie potwierdził naszych obaw i odnieśliśmy przekonujące zwycięstwo nad zespołem z Lublina. Ta wygrana zapewnia nam co najmniej II lokatę w lidze, a 8 marca zmierzymy się z drużyną z Chełma o awans do I ligi. Brzmi dumnie, prawda? Musimy oswoić się z tym faktem - przyznaje Witold Łukasiak.

DYNAMO GÓZD - SYGNAŁ LUBLIN 8:2
Dynamo: Maja Warowna 2,5, Nikola Król 2,5, Emilia Kołomańska 1,5, Wiktoria Osial 1,5

II LIGA KOBIET
WYNIKI 8. KOLEJKI
Dynamo - Sygnał 8:2
PANS Chełm - Żaczek 10:0

TABELA II LIGI
PANS Chełm 6 11 49:11
Dynamo Gózd 6 11 40:20
Sygnał Lublin 6 4 27:33
Żaczek Fajsławice 7 2 18:52
Bobry Bobrowniki 5 2 16:34

mp

Ruch z wygranymi i testowanymi

Piłkarze z Ryk mają za sobą dwie kolejne gry sparingowe.

Ekipa Sebastiana Kozdrója w tygodniu ograła 3:2 Eko Różankę, zaś w weekend Sępa Żelechów. - Drugi z meczów był naszym najsłabszym w tym okresie przygotowawczym. Widać po zawodnikach zmęczenie. Za nami trzy ciężkie tygodnie. Wykonana praca sprawiła, że wyglądaliśmy słabo - mówi szkoleniowiec.

W meczu z Sępem nie mogli zagrać: Jakub Wasilewski, Bartłomiej Bułhak, Błażej Woźniak oraz Vladyslav Perekladov. - Wszyscy mają problemy ze zdrowiem, ale to nic poważnego - dodaje.

W tym tygodniu zespół dwukrotnie będzie ćwiczył w Gończycach oraz dwukrotnie w Rykach.

Z Powiślakiem

W najbliższą sobotę o godz. 11:00 Ruch zmierzy się z Powiślakiem Końskowola. Mecz odbędzie się w Gończycach.

RUCH RYKI - EKO RÓŻANKA 3:2 (1:1)
Bramki: Bułhak, zaw. testowany.
Ruch: Belka - Nastalski, Tchórzewski, Gąska, Ka. Oleksiuk, zaw. testowany I, Żelazko, R. Cholewa, zaw. testowany II, Bułhak, zaw. testowany III. Ponadto grali: Ozóg, K. Cholewa, Ka. Koźlak, Łukjan, zaw. testowany IV.

RUCH RYKI - SĘP ŻELECHÓW 3:2 (3:0)
Bramki: Ba. Woźniak x2, zaw. testowany I.
Ruch: Ozóg - Kuchnio, Nastalski, Gąska, Ba. Woźniak, Beczek, Koźlak, zaw. testowany I, Gałązka, zaw. testowany II, zaw. testowany III. Ponadto grali: Belka, Tchórzewski, Łukjan, Głodek, Żelazko, R. Cholewa, Lipiec, Rogowski, Ka. Oleksiuk.

mp
RYK

eprasa.pl 88507d4e69

1 PLEBISCYT

TYGODNIKA wspólnota powiatu ryckiego

NA NAJPOPULARNIEJSZYCH SPORTOWCÓW, TALENTY, TRENERÓW, DZIAŁACZY

Wspólnota Powiatu Ryckiego ruszyła z nowym, historycznym projektem - Plebiscytem na Najpopularniejszych Sportowców i Trenerów 2025 roku Powiatu Ryckiego. To wyjątkowa okazja, aby to właśnie czytelnicy zdecydowali, kto zasłużył na wyróżnienia za swoje sportowe osiągnięcia w minionym roku.

Przez najbliższe tygodnie mieszkańcy powiatu mogą głosować zarówno na kuponach drukowanych we Wspólnocie Powiatu Ryckiego, jak i za pośrednictwem SMS-ów. Finałem plebiscytu będzie uroczysta gala, podczas której poznamy zwycięzców i osoby wyróżnione w pierwszej w historii edycji tego konkursu.

PARTNERZY PLEBISCYTU

KARL HAUSMANN
FARMA ILUZJI EDUKACYJNY PARK ROZRYWKI
ARCHE ZAMEK JANÓW PODLASKI
PRYMUS-AGD Piękno w Twoim domu
EUROCOLD SIENKIEWICZ
chotek STUDIO
HAPPY HURTOWNIA CHEMICZNO-PAPIERNICZA
GOSPODARSTWO RYBACKIE KOCK
Bank Spółdzielczy w Rykach Grupa BPS

PATRONAT MEDIALNY
Polskie Radio Lublin

KATEGORIE KONKURSOWE:

Sportowiec Roku
Talent Roku
Trener Roku
Działacz Roku

Plebiscyt odbywać się będzie pod honorowym patronatem władz powiatu ryckiego i gmin, w tym:
Dariusza Szczygielskiego - starosty powiatu ryckiego
Romana Dariusza Bytniewskiego - burmistrza Dęblina
Izabeli Kulik - wójt gminy Ułęż
Zbigniewa Chlaściaka - wójta gminy Stężyca
Zenona Stefanowskiego - wójta gminy Kłoczew
Ryszarda Piotrowskiego - wójta gminy Nowodwór

SYSTEM PUNKTACJI

O zwycięstwie w danej kategorii zdecyduje suma głosów oddanych na kuponach i za pomocą numerów sms.

GŁOSOWANIE NA KUPONACH

Żeby kupon był ważny, należy wpisać 12 imion i nazwisk (3 sportowców, 3 talenty, 3 trenerów oraz 3 działaczy)
Za pierwsze miejsce - 3 punkty
Za drugie miejsce - 2 punkty
Za trzecie miejsce - 1 punkt

GŁOSOWANIE SMS-OWE

Za pomocą sms zagłosujesz na jedną osobę z wybranej kategorii. Każdy głos sms to 3 punkty na wskazanego nominowanego. Żeby oddać głos sms na kandydata, **wyślij sms na numer 7248** o treści wskazanej przy nazwisku kandydata koszt sms to **2,46 z vat.**

Szczegółowy regulamin na ryki.24wspolnota.pl

GDZIE ODDAWAĆ KUPONY?

Leopoldów (ul. ks. Drozdowskiego 19) TOPAZ
Ryki Sklep Zoologiczny (ul. Żytnia 21)
Dęblin Polgraf ul. Warszawska 7 (w podwórku)
Stężyca Lewiatan (ul. Dęblińska 80)
Kłoczew (ul. Długa 51) GS Kłoczew

MOŻNA WYSŁAĆ!

Istnieje możliwość dostarczenia kuponów pocztą.
Wydawnictwo Wspólnota
ul. Plac Wolności 11
21-300 Radzyń Podlaski

LISTA KANDYDATÓW

TRENER ROKU

Cezary Adamski (Orlik Dęblin/Czarni Dęblin)
Sms na numer 7248 o treści: **wl.trener.1**

Patryk Chachuła (Amator Leopoldów-Rososz)
Sms na numer 7248 o treści: **wl.trener.2**

Daniel Cienkowski (Czarniu Dęblin)
Sms na numer 7248 o treści: **wl.trener.3**

Krystian Filipek (LKK Tsunami)
Sms na numer 7248 o treści: **wl.trener.4**

Waldemar Futera (Orlik Dęblin)
Sms na numer 7248 o treści: **wl.trener.5**

Witold Łukasiak (Dynamo Gózd)
Sms na numer 7248 o treści: **wl.trener.6**

Wojciech Kępka (Ruch Ryki)
Sms na numer 7248 o treści: **wl.trener.7**

Andrzej Kołodziej (Bobry Bobrowniki)
Sms na numer 7248 o treści: **wl.trener.8**

Radosław Kornas (Amator Leopoldów-Rososz)
Sms na numer 7248 o treści: **wl.trener.9**

Sebastian Kozdrój (Ruch Ryki)
Sms na numer 7248 o treści: **wl.trener.10**

Wojciech Kryczka (Amator Leopoldów-Rososz)
Sms na numer 7248 o treści: **wl.trener.11**

Tomasz Kuchnio (Ruch Ryki)
Sms na numer 7248 o treści: **wl.trener.12**

Adrian Kurek (Forca Dęblin)
Sms na numer 7248 o treści: **wl.trener.13**

Adam Majsterek (Majster Team)
Sms na numer 7248 o treści: **wl.trener.14**

Mateusz Marczak (Mazowsze Stężyca)
Sms na numer 7248 o treści: **wl.trener.15**

Mariusz Nastalski (Ruch Ryki)
Sms na numer 7248 o treści: **wl.trener.16**

Artur Napora (Orlik Dęblin)
Sms na numer 7248 o treści: **wl.trener.17**

Dariusz Piwoński (Amator Leopoldów-Rososz)
Sms na numer 7248 o treści: **wl.trener.18**

Borys Piotrowski (Ruch Ryki)
Sms na numer 7248 o treści: **wl.trener.19**

Robert Piotrowski (Piekiełko Przykwa)
Sms na numer 7248 o treści: **wl.trener.20**

Łukasz Piszczek (Amator Leopoldów-Rososz)
Sms na numer 7248 o treści: **wl.trener.21**

Michał Sikora (Orlik Dęblin)
Sms na numer 7248 o treści: **wl.trener.22**

Gustaw Serafin (Legion Grabów Szlachecki)
Sms na numer 7248 o treści: **wl.trener.23**

Dariusz Szafranek (Orlik Dęblin)
Sms na numer 7248 o treści: **wl.trener.24**

Damian Szczęśniak (Amator Leopoldów-Rososz)
Sms na numer 7248 o treści: **wl.trener.25**

Paweł Warda (Ruch Ryki)
Sms na numer 7248 o treści: **wl.trener.26**

Łukasz Wojtaś (Orlęta Nowodwór)
Sms na numer 7248 o treści: **wl.trener.27**

TALENT ROKU

Bartłomiej Antolak (Amator Leopoldów-Rososz)
Sms na numer 7248 o treści: **wl.talent.1**

Antoni Błoński (Amator Leopoldów-Rososz)
Sms na numer 7248 o treści: **wl.talent.2**

Dawid Beczek (Ruch Ryki)
Sms na numer 7248 o treści: **wl.talent.3**

Magdalena Beczek (Klub Karate Tradycyjnego Ryki)
Sms na numer 7248 o treści: **wl.talent.4**

Maja Beczek (Legion Grabów Szlachecki / Amator Leopoldów-Rososz)
Sms na numer 7248 o treści: **wl.talent.5**

Maria Beczek (Legion Grabów Szlachecki)
Sms na numer 7248 o treści: **wl.talent.6**

Mateusz Basaj (BaseGym Dęblin)
Sms na numer 7248 o treści: **wl.talent.7**

Błażej Sikora (Czarni Dęblin)
Sms na numer 7248 o treści: **wl.talent.8**

Ksawery Borsuk (Legion Grabów Szlachecki)
Sms na numer 7248 o treści: **wl.talent.9**

Nikola Bryzek (LKK Tsunami)
Sms na numer 7248 o treści: **wl.talent.10**

Antoni Chadaj (Orlęta Nowodwór)
Sms na numer 7248 o treści: **wl.talent.11**

Michał Chmielewski (Orlęta Nowodwór)
Sms na numer 7248 o treści: **wl.talent.12**

Antonina Cygan (Majster Team)
Sms na numer 7248 o treści: **wl.talent.13**

Jan Cieśla (Czarni Dęblin)
Sms na numer 7248 o treści: **wl.talent.14**

Lena Cieślak (Majster Team)
Olivia Cieślak (Majster Team)
Sms na numer 7248 o treści: wl.talent.15

Kuba Dominiak (Orlik Dęblin)
Sms na numer 7248 o treści: **wl.talent.16**

Nikola Domaracka (Majster Team)
Sms na numer 7248 o treści: **wl.talent.17**

Kacper Goluch
(Amator Leopoldów-Rososz- piłka nożna)
Sms na numer 7248 o treści: **wl.talent.19**

Amelia Grzechnik (LKK Tsunami)
Sms na numer 7248 o treści: **wl.talent.20**

Maja Grzechnik (LKK Tsunami)
Sms na numer 7248 o treści: **wl.talent.21**

Julia Gruza (LKK Tsunami)
Sms na numer 7248 o treści: **wl.talent.22**

Maksymilian Głaczkowski (Ruch Ryki)
Sms na numer 7248 o treści: **wl.talent.23**

Aleksander Janiszek (Orlik Dęblin)
Sms na numer 7248 o treści: **wl.talent.24**

Julia Janiszek (Legion Grabów Szlachecki)
Sms na numer 7248 o treści: **wl.talent.25**

Antonina Jasek (Majster Team)
Sms na numer 7248 o treści: **wl.talent.26**

Bartosz Jermolik (Mazowsze Stężyca)
Sms na numer 7248 o treści: **wl.talent.27**

Jakub Kata (Majster Team)
Sms na numer 7248 o treści: **wl.talent.28**

CIĄG DALSZY I KUPON NA STRONIE 24

RYK

eprasa.pl 88507d4e69

Plebiscyt na Najpopularniejszych Sportowców, Talenty, Trenerów, Działaczy Powiatu Ryckiego!

Nikodem Kamiński (Amator Leopoldów-Rososz)
Sms na numer 7248 o treści: **wl.talent.29**

Filip Kamiński (Amator Leopoldów-Rososz)
Sms na numer 7248 o treści: **wl.talent.30**

Franciszek Kępka (Ruch Ryki)
Sms na numer 7248 o treści: **wl.talent.31**

Antoni Kowalczyk (LKK Tsunami)
Sms na numer 7248 o treści: **wl.talent.32**

Alan Komar (Legion Grabów Szlachecki)
Sms na numer 7248 o treści: **wl.talent.33**

Amelia Komar (Legion Grabów Szlachecki)
Sms na numer 7248 o treści: **wl.talent.34**

Krzysztof Kuchta (Majster Team)
Sms na numer 7248 o treści: **wl.talent.35**

Franciszek Kornacki (Orlik Dęblin)
Sms na numer 7248 o treści: **wl.talent.36**

Borys Majewski (Ruch Ryki)
Sms na numer 7248 o treści: **wl.talent.37**

Hieronim Majewski (Ruch Ryki)
Sms na numer 7248 o treści: **wl.talent.38**

Mikołaj Oleszczuk (Orlik Dęblin)
Sms na numer 7248 o treści: **wl.talent.39**

Jakub Płachciak (Amator Leopoldów-Rososz)
Sms na numer 7248 o treści: **wl.talent.40**

Aleks Paplewski (Legion Grabów Szlachecki)
Sms na numer 7248 o treści: **wl.talent.41**

Karolina Prządka (LKK Tsunami)
Sms na numer 7248 o treści: **wl.talent.42**

Antoni Piszczek (Ruch Ryki)
Sms na numer 7248 o treści: **wl.talent.43**

Franciszek Polak (LKK Tsunami)
Sms na numer 7248 o treści: **wl.talent.44**

Laura Pogodzińska (Majster Team)
Sms na numer 7248 o treści: **wl.talent.45**

Wojciech Pieńkosz (Dynamo Gózd)
Sms na numer 7248 o treści: **wl.talent.46**

Alan Rybaczek (Bobry Bobrowniki)
Sms na numer 7248 o treści: **wl.talent.47**

Filip Rułka (Bobry Bobrowniki)
Sms na numer 7248 o treści: wl.talent.48

Dawid Storczyk (LKK Tsunami)
Sms na numer 7248 o treści: **wl.talent.49**

Szymon Sarzyński (Ruch Ryki)
Sms na numer 7248 o treści: **wl.talent.50**

Julia Skwarek (LKK Tsunami)
Sms na numer 7248 o treści: **wl.talent.51**

Szymon Sikora (Ruch Ryki)
Sms na numer 7248 o treści: **wl.talent.52**

Mikołaj Szewczyk (Ruch Ryki)
Sms na numer 7248 o treści: **wl.talent.53**

Zofia Sujkowska (Majster Team)
Sms na numer 7248 o treści: **wl.talent.54**

Helena Sęk (Klub Karate Tradycyjnego Ryki)
Sms na numer 7248 o treści: **wl.talent.55**

Pola Sęk (Klub Karate Tradycyjnego Ryki)
Sms na numer 7248 o treści: **wl.talent.56**

Filip Stępnicki (Dynamo Gózd)
Sms na numer 7248 o treści: **wl.talent.57**

Natalia Stoń (Majster Team)
Sms na numer 7248 o treści: **wl.talent.58**

Franciszek Warowny (Ruch Ryki)
Sms na numer 7248 o treści: **wl.talent.59**

Julia Ziemkowska (Orlik Dęblin)
Sms na numer 7248 o treści: **wl.talent.60**

Maciej Sowa (Amator Leopoldów-Rososz)
Sms na numer 7248 o treści **wl. talent.61**

Kacper Goluch
(Amator Leopoldów-Rososz- tenis stołowy)
Sms na numer 7248 o treści: **wl.talent.62**

Igor Wojdat (Ruch Ryki)
Sms na numer 7248 o treści: **wl.talent.63**

Alan Szponder (Ruch Ryki)
Sms na numer 7248 o treści: **wl.talent.64**

Paweł Pasik (Ruch Ryki)
Sms na numer 7248 o treści: **wl.talent.65**

Bartek Wardal (Ruch Ryki)
Sms na numer 7248 o treści: **wl.talent.66**

Tomasz Bakiera (Ruch Ryki)
Sms na numer 7248 o treści: **wl.talent.67**

I PLEBISCYT WSPÓLNOTY POWIATU RYCKIEGO NA NAJPOPULARNIEJSZYCH SPORTOWCÓW, TALENTY, TRENERÓW, DZIAŁACZY

TRENER ROKU

1..... 3 pkt
2..... 2 pkt
3..... 1 pkt

TALENT ROKU

1..... 3 pkt
2..... 2 pkt
3..... 1 pkt

SPORTOWIEC ROKU

1..... 3 pkt
2..... 2 pkt
3..... 1 pkt

DZIAŁACZ ROKU

1..... 3 pkt
2..... 2 pkt
3..... 1 pkt

Na kuponie należy wpisać 3 sportowców, 3 talenty, 3 trenerów oraz 3 działaczy, którzy znaleźli się na liście nominowanych. Kupon będzie nieważny, jeśli na kuponie będą powtórki nazwisk, lista będzie niepełna.

Oryginalny kupon wytnij i dostarcz do jednego z punktów (lista dostępna na stronie 23) lub wyślij pocztą: Wydawnictwo Wspólnota, ul. Plac Wolności 11, 21-300 Radzyń Podlaski

SPORTOWIEC ROKU

Jacek Błasiński (LKK Tsunami)
Sms na numer 7248 o treści: **wl.sportowiec.1**

Bartosz Basaj (BaseGym Dęblin)
Sms na numer 7248 o treści: **wl.sportowiec.2**

Bartłomiej Bułhak (Ruch Ryki)
Sms na numer 7248 o treści: **wl.sportowiec.3**

Patryk Czaplicki (Amator Leopoldów-Rososz)
Sms na numer 7248 o treści: **wl.sportowiec.4**

Łukasz Fałdyga (Ruch Ryki)
Sms na numer 7248 o treści: **wl.sportowiec.5**

Marcel Gałązka (Ruch Ryki)
Sms na numer 7248 o treści: **wl.sportowiec.6**

Sebastian Jawoszek (Amator Leopoldów-Rososz)
Sms na numer 7248 o treści: **wl.sportowiec.7**

Tomasz Kuchnio (Ruch Ryki)
Sms na numer 7248 o treści: **wl.sportowiec.8**

Monika Kuchta-Koszara (Majster Team)
Sms na numer 7248 o treści: **wl.sportowiec.9**

Andrzej Kupiec (Amator Leopoldów-Rososz)
Sms na numer 7248 o treści: **wl.sportowiec.10**

Piotr Komosa (Czarni Dęblin)
Sms na numer 7248 o treści: **wl.sportowiec.11**

Maciej Kulaszewski (pilot akrobacyjny)
Sms na numer 7248 o treści: **wl.sportowiec.12**

Maksymilian Łubianka (Czarni Dęblin)
Sms na numer 7248 o treści: **wl.sportowiec.13**

Kajetan Nastalski (Ruch Ryki)
Sms na numer 7248 o treści: **wl.sportowiec.14**

Mateusz Nakonieczny
(Amator Leopoldów Rososz / Ruch Ryki)
Sms na numer 7248 o treści: **wl.sportowiec.15**

Rafał Niedbalski (Nadwiślańska Grupa Open Water and Winter Swimming - Z łabędziem pływać)
Sms na numer 7248 o treści: **wl.sportowiec.16**

Jakub Moczulski (Czarni Dęblin)
Sms na numer 7248 o treści: **wl.sportowiec.17**

Mateusz Marczak (Mazowsze Stężyca)
Sms na numer 7248 o treści: **wl.sportowiec.18**

Mateusz Markowski (Mazowsze Stężyca)
Sms na numer 7248 o treści: **wl.sportowiec.19**

Piotr Marzysz (BaseGym Dęblin)
Sms na numer 7248 o treści: **wl.sportowiec.20**

Mateusz Mateńka (Orlęta Nowodwór)
Sms na numer 7248 o treści: **wl.sportowiec.21**

Maciej Pieńkosz (Amator Leopoldów-Rososz)
Sms na numer 7248 o treści: **wl.sportowiec.22**

Krystian Pikuła (Orlęta Nowodwór)
Sms na numer 7248 o treści: **wl.sportowiec.23**

Igor Ozóg (Ruch Ryki)
Sms na numer 7248 o treści: **wl.sportowiec.24**

Wiktoria Osial (Dynamo Gózd)
Sms na numer 7248 o treści: **wl.sportowiec.25**

Marlena Sujkowska (Majster Team)
Sms na numer 7248 o treści: **wl.sportowiec.26**

Katarzyna Sikora-Chobotow (Majster Team)
Sms na numer 7248 o treści: **wl.sportowiec.27**

Artur Szlendak (Czarni Dęblin)
Sms na numer 7248 o treści: **wl.sportowiec.28**

Dominik Surmacz (Czarni Dęblin)
Sms na numer 7248 o treści: **wl.sportowiec.29**

Przemysław Wolszczak (Mazowsze Stężyca)
Sms na numer 7248 o treści: **wl.sportowiec.30**

Grzegorz Walasek (biegusiem.pl)
Sms na numer 7248 o treści: **wl.sportowiec.31**

Wojciech Żelazko (Ruch Ryki)
Sms na numer 7248 o treści: **wl.sportowiec.32**

Maja Warowna (Dynamo Gózd)
sms na numer 7248 o treści: **wl. sportowiec. 33**

Emilia Kołomańska (Dynamo Gózd)
sms na numer 7248 o treści: **wl. sportowiec. 34**

Dorota Kowalska (Nadwiślańska Grupa Open Water and Winter Swimming - Z łabędziem pływać)
sms na numer 7248 o treści: **wl. sportowiec. 35**

Damian Konarski (BaseGym Dęblin)
sms na numer 7248 o treści: **wl. sportowiec. 36**

DZIAŁACZ ROKU

Michał Biłos (Amator Leopoldów-Rososz)
Sms na numer 7248 o treści: **wl.dzialacz.1**

Katarzyna Chadaj (Orlęta Nowodwór)
Sms na numer 7248 o treści: **wl.dzialacz.2**

Michał Filipek (Piekiełko Przykwa)
Sms na numer 7248 o treści: **wl.dzialacz.3**

Paweł Gawryołek (Błękitni Leopoldów)
Sms na numer 7248 o treści: **wl.dzialacz.4**

Maciej Jurkowski (Orlęta Nowodwór)
Sms na numer 7248 o treści: **wl.dzialacz.5**

Kamil Krypski (Czarni Dęblin)
Sms na numer 7248 o treści: **wl.dzialacz.6**

Julia Kuczyńska (LKK Tsunami)
Sms na numer 7248 o treści: **wl.dzialacz.8**

Elżbieta Kuchnio (Ruch Ryki)
Sms na numer 7248 o treści: **wl.dzialacz.9**

Zbigniew Kuźmiak (Błękitni Leopoldów)
Sms na numer 7248 o treści: **wl.dzialacz.10**

Grzegorz Miłosz (Klub Karate Tradycyjnego Ryki)
Sms na numer 7248 o treści: **wl.dzialacz.11**

Łukasz Nowaczyk (Amator Leopoldów-Rososz)
Sms na numer 7248 o treści: **wl.dzialacz.12**

Ireneusz Szlendak (Ruch Ryki)
Sms na numer 7248 o treści: **wl.dzialacz.13**

Łukasz Szafranek (Orlik Dęblin)
Sms na numer 7248 o treści: **wl.dzialacz.14**

Piotr Świtaj
(Nieformalny Klub Morsa - Z łabędziem być)
Sms na numer 7248 o treści: **wl.dzialacz.15**

Jerzy Walasek (Amator Leopoldów-Rososz)
Sms na numer 7248 o treści: **wl.dzialacz.16**

Łukasz Majchrzak (Aktywne Stawy)
Sms na numer 7248 o treści: **wl.dzialacz.18**

RYK

eprasa.pl 88507d4e69

ISSN 2451-4330 N 13335

wspólnota regionalna

Nr 06 (1006) 10 lutego 2026 r.

24wspolnota.pl Lublin24.pl Lukow24.pl

Śmierć w dęblińskim garnizonie. Nie żyje mężczyzna

POWIAT RYCKI: Do tragicznego zdarzenia doszło w piątek, 6 lutego około godziny 21 na terenie 41. Bazy Lotnictwa Szkolnego w Dęblinie.

Pracownik cywilny firmy ochroniarskiej pełniący służbę na bramie „Baszta" naprzeciwko Pałacu Jabłonowskich postrzelił się w szyję. Mężczyzna zmarł w wyniku odniesionych obrażeń.

Bramą „Baszta" prowadzi wejście na teren jednostki wojskowej od strony osiedla „Lotnisko". To właśnie tam podczas wykonywania obowiązków służbowych doszło do dramatycznych wydarzeń.

Informacje potwierdził rzecznik prasowy Oddziału Żandarmerii Wojskowej w Lublinie.

- Potwierdzam, iż taka sytuacja miała miejsce. Realizowane były czynności procesowe z udziałem Żandarmerii Wojskowej z uwagi, że wydarzyło się to na terenie wojskowym. W wyniku odniesionych ran mężczyzna niestety poniósł śmierć - informuje rzecznik prasowy OŻW w Lublinie, mjr Damian Stanula.

Łzy same poleciały z oczów

- Pamiętam tego ochroniarza. Był uśmiechnięty, często zamieniliśmy kilka zdań, kiedy widzieliśmy się w pobliżu pałacu. Nie mogę uwierzyć, że stała się taka tragedia. Nikt nie wie, co się stało. Możemy sobie zadawać tylko pytania. Nie mogę uwierzyć, że nie spotkam się z nim i nie porozmawiamy. Gdy dowiedziałem się, że nie żyje, łzy same poleciały mi z oczów. Tragedia. Składam wyrazy współczucia bliskim tego mężczyzny - mówi Łukasz, który wielokrotnie spotykał pracownika firmy ochroniarskiej podczas służby.

Nie podano, w jakim wieku był mężczyzna i skąd pochodził. Dalsze czynności będzie realizowała Prokuratura Okręgowa w Lublinie.

Udało się nam ustalić, iż ochroniarz pochodził z powiatu puławskiego. Miał 34 lata.

Joanna Niećko/ Mateusz Połynka

Rekordowy początek roku na lubelskim lotnisku. Pasażerów przybywa, nadchodzą nowe kierunki

LUBLIN: Blisko 20 proc. więcej pasażerów i ponad 42 proc. więcej operacji lotniczych - tak wyglądał początek roku w Porcie Lotniczym Lublin.

530 000
- tylu pasażerów planuje obsłużyć w tym roku nasze lotnisko

W styczniu 2026 roku, w porównaniu do analogicznego okresu roku ubiegłego, zanotowano wzrost zarówno liczby obsłużonych pasażerów, jak i wykonanych operacji lotniczych. Liczba pasażerów wyniosła 25 762 i było to o 19,18 proc., porównując do stycznia przed rokiem. Z kolei operacji lotniczych, których było w styczniu 315, Jest to wzrost o 42,53 proc.

- Już wkrótce wystartują nowe połączenia, a oferta na sezon letni będzie z pewnością atrakcyjna dla naszych pasażerów - mówi prezes Portu Lotniczego Lublin, Dariusz Krzowski.

Port Lotniczy Lublin planuje w tym roku obsłużyć 530 000 pasażerów. W marcu zadebiutują nowe połączenia, do Trapani na Sycylii i Maastricht w Niderlandach.

Joanna Niećko

Myślał, że bierze udział w tajnej operacji

LUBLIN: 66-letni mieszkaniec Lublina przekazał oszustom w Ogrodzie Saskim 40 tysięcy złotych.

- Z zawiadomienia pokrzywdzonego, 66-letniego mieszkańca Lublina, wynika, że na jego telefon stacjonarny zadzwoniła kobieta, podająca się za funkcjonariusza CBŚP. Oszuści przekazali pokrzywdzonemu informację, że prowadzona jest tajna operacja wymierzona w szajkę oszustów, a środki pieniężne, które mężczyzna ma na swoim rachunku bankowym, są zagrożone. Skutkiem tego telefonu była wypłata przez pokrzywdzonego pieniędzy w jednym z banków przy ulicy Lipowej w Lublinie, które następnie przekazał nieznanemu sprawcy w Ogrodzie Saskim - informuje podinspektor Kamil Gołębiowski z KMP w Lublinie.

Mężczyzna stracił 40 000 złotych.

Za przestępstwo oszustwa grozi sprawcy do 8 lat pozbawienia wolności.

Joanna Niećko

R E K L A M A

MOŻLIWOŚĆ ZAKUPU MIEJSCA
NA CMENTARZU KOMUNALNYM
W BIAŁEJ PODLASKIEJ
▪ USŁUGI POGRZEBOWE
▪ ADMINISTRACJA CMENTARZY
▪ MIĘDZYNARODOWY PRZEWÓZ ZMARŁYCH
▪ FORMALNOŚCI URZĘDOWE
hades-biala.pl
▪ KAMIENIARSTWO
scalpro.pl
▪ WŁASNA PRODUKCJA TRUMIEN
lignart.pl
▪ KWIACIARNIA
poppyflowers.pl
HADES Maksymiuk i Wspólnicy
83 344 35 24
509 766 538, 601 369 849
WSZYSTKO W JEDNYM MIEJSCU.
Aleje Jana Pawła II 25, Biała Podlaska
Wisznicka 1, Łomazy
Lecha Kaczyńskiego 1A, Międzyrzec Podlaski

REG

eprasa.pl 88507d4e69

NIK doszukała się nieprawidłowości w lubelskich spółkach

Zawyżone pensje i nienależne odprawy

LUBLIN: Wypłacono nienależne odprawy i zawyżano wynagrodzenia, bezpodstawnie używano samochodu prywatnego do celów służbowych i korzystano z mienia spółek do celów prywatnych - wytknęła NIK w spółkach Samorządu Województwa Lubelskiego. Do sprawy odniósł się marszałek Jarosław Stawiarski.

Pod lupą kilka spółek

Najwyższa Izba Kontroli opublikowała na swojej stronie internetowej komunikat dotyczący kontroli spółek podległych Samorządowi Województwa Lubelskiego (Urząd Marszałkowski Województwa Lubelskiego).

- Zarząd Województwa Lubelskiego nie zapewnił właściwego nadzoru nad kształtowaniem wynagrodzeń w podległych spółkach, a władze objętych kontrolą spółek nie przestrzegały niektórych przepisów normujących ten obszar. Organy właścicielskie nie dopełniły obowiązków dotyczących ustalenia zasad przyznawania świadczeń dodatkowych oraz ustalania wynagrodzenia. Wypłacono nienależne odprawy i zawyżano wynagrodzenia, bezpodstawnie używano samochodu prywatnego do celów służbowych i korzystano z mienia spółek do celów prywatnych. W dwóch przypadkach zarządy i rady nadzorcze nie zabezpieczyły należycie interesów spółek przy zawarciu umowy na usługi marketingowe oraz przy przekazaniu darowizny. W jednej spółce nieprawidłowo odstąpiono od zastosowania trybów konkurencyjnych w postępowaniach o udzielenie zamówienia publicznego - informuje NIK.

Zakres kontroli obejmował: sprawowanie nadzoru właścicielskiego nad spółkami z udziałem województwa lubelskiego, kształtowanie wynagrodzeń członków zarządów i rad nadzorczych oraz wybieranie członków rad nadzorczych, działalność spółek i jej efekty, ustalanie i wypłacanie wynagrodzeń członków zarządów i rad nadzorczych.

Kontrolą objęto Urząd Marszałkowski Województwa Lubelskiego oraz trzy spółki, w których samorząd województwa posiadał udziały lub akcje: Lubelskie Dworce S.A. (Dworce – 100 proc. akcji), Lubelski Regionalny Fundusz Rozwoju spółka z o.o. (LRFR – 100 proc. udziałów) oraz spółkę Port Lotniczy Lublin S.A. (PLL – 47 proc. akcji).

Wynagrodzenia

- Choć nadzór właścicielski w UMWL, w kontekście sytuacji finansowej spółek i realizowanych przez nie zadań publicznych, był sprawowany rzetelnie, to jednak nie zapewniono właściwej kontroli nad kształtowaniem wynagrodzeń w spółkach z udziałem województwa lubelskiego. Nieprawidłowości w tym zakresie dotyczyły zasad określania wynagrodzenia zmiennego członków zarządu niezgodnego z obowiązującymi przepisami, przyznawania im świadczeń dodatkowych, w tym prawa do odprawy - czytamy w komunikacie.

NIK podkreśla, że dodatkowo w spółce PLL naliczono i wypłacono byłemu prezesowi nienależną odprawę w kwocie 66 tys. zł. Oprócz tego w spółce Lubelskie Dworce wypłacono nienależne odprawy dwóm członkom zarządu w łącznej wysokości 32 tys. zł.

Jarosław Stawiarski, marszałek województwa

Największym nadużyciem kolportowanym w mediach społecznościowych jest kreowanie mitu o „układzie marszałkowskim", co stoi w jaskrawej sprzeczności z elementarnymi faktami

22,7 tys. zł za używanie samochodu

- Mimo braku stosownych upoważnień w uchwałach organów właścicielskich w spółce Dworce, zawarto z członkami zarządu umowy o używanie samochodu prywatnego do celów służbowych i wypłacono im 22,7 tys. zł. Z kolei członkom zarządu spółki PLL przyznano w umowach świadczenie dodatkowe, polegające na możliwości wykorzystania urządzeń i zasobów PLL (m.in. samochodu, komputera, telefonu) do celów prywatnych. Ponadto nieprawidłowo ustalono im, do określenia przychodu, wartość pieniężną nieodpłatnego świadczenia z tytułu wykorzystywania samochodu służbowego do celów prywatnych - dodaje NIK.

Stwierdzono również przypadki wypłacania członkom zarządu zawyżonych kwot wynagrodzenia (w spółkach PLL, Dworce i LRFR; łącznie 4,5 tys. zł).

- Spółka Dworce przekazała dwie darowizny w kwocie łącznej 620 tys. zł, nie zachowując reguł ostrożności wymaganych w sytuacji istnienia niepokrytej straty z lat ubiegłych, przy braku strategii zarządzania społeczną odpowiedzialnością biznesu i przy szacowaniu przyszłego rocznego zysku (w dacie zawarcia umów darowizny) na poziomie znacznie niższym od kwot darowizn. Wysokość darowizn w zestawieniu ze stratami poniesionymi w poprzednich latach i szacunkowymi danymi na temat bieżącego wyniku finansowego, zdaniem NIK, nie pozwala ocenić takiego działania jako racjonalnego, z punktu widzenia dbałości zarządu o majątek spółki - czytamy w komunikacie.

Nieprawidłowości w usługach marketingowych

Natomiast w spółce PLL w dwóch postępowaniach o udzielenie zamówienia publicznego, dotyczących usług marketingowych przewoźników lotniczych, stwierdzono niezgodne z Prawem zamówień publicznych odstąpienie od zastosowania trybów konkurencyjnych (łączna wartość wynagrodzenia wykonawców 11 mln euro, wydatkowano 2,6 mln zł – kwota przeliczona według kursu euro NBP). Stwierdzono też nieprzeprowadzenie postępowania po wygaśnięciu umowy na usługę marketingową.

- Działania te naruszały zasady zachowania uczciwej konkurencji oraz równego traktowania wykonawców. Nienależycie zabezpieczono interesy PLL w jednej z dwóch umów zawartych w wyniku tych postępowań (na kwotę 3 mln euro). W ocenie NIK Spółka PLL podjęła działania, skutkujące wzrostem połączeń i liczby przewiezionych pasażerów oraz umożliwiające uzyskanie wyższych przychodów, jednak nie zrealizowano istotnych założeń rozwoju lotniska, a niekorzystna sytuacja finansowa, powodująca konieczność corocznego i coraz większego dofinansowania ze środków publicznych, systematycznie się pogłębiała - wyjaśnia NIK.

W związku ze stwierdzonymi nieprawidłowościami, NIK sformułowała łącznie 21 wniosków pokontrolnych. Wnioski zostały wykonane lub przyjęte do realizacji przez kontrolowane jednostki. Po kontroli Izba skierowała dwa powiadomienia: do prezesa Urzędu Zamówień Publicznych oraz Prezesa Urzędu Ochrony Konkurencji i Konsumentów, a także do prokuratury o możliwości popełnienia przestępstwa.

Reakcja władz

Władze Samorządu Województwa Lubelskiego 3 lutego odniosły się do ustaleń kontrolnych. Podkreślają, że według NIK „rzetelnie i na bieżąco sprawowano nadzór właścicielski nad funkcjonowaniem spółek z udziałem Województwa Lubelskiego w szczególności w kontekście ich sytuacji finansowej i realizowanych zadań publicznych". Zrealizowano wnioski pokontrolne.

- Odnosząc się do wniosków z przeprowadzonej kontroli w Spółkach Lubelskie Dworce SA oraz Port Lotniczy Lublin SA, informujemy, że w przypadku skierowania przez NIK wniosków do Prokuratury oraz Urzędu Zamówień Publicznych i Urzędu Ochrony Konkurencji i Konsumentów, Prokurator w dniu 8 października 2025 r. wydał postanowienie o umorzeniu śledztwa „wobec braku znamion czynu zabronionego", natomiast brak jest informacji, czy pozostałe Urzędy wszczęły postępowanie.

Jarosław Stawiarski - marszałek województwa lubelskiego uważa, że informacje o wynikach kontroli w przestrzeni publicznej zostały pokazane w sposób zmanipulowany. Marszałek nie wymienił w nim z nazwy żadnej redakcji ani żadnego polityka/działacza/autora treści z nazwiska.

- Manipulacje oparte na wybiórczej i alarmistycznej interpretacji raportu Najwyższej Izby Kontroli, należy z całą stanowczością sprostować. Narracja stosowana przez niektóre media lokalne, a także działaczy partyjnych, którzy w ostatnim czasie wściekle mnie atakują, świadomie pomija fakty w celu wykreowania fałszywego obrazu rzeczywistości - stwierdza Stawiarski.

Według niego „największym nadużyciem kolportowanym w mediach społecznościowych jest kreowanie mitu o „układzie marszałkowskim", co stoi w jaskrawej sprzeczności z elementarnymi faktami"

Podkreśla, że Miasto Lublin w spółce Port Lotniczy posiada pakiet kontrolny wynoszący ponad 52% udziałów w spółce, co oznacza, że żadna kluczowa decyzja – od obsady zarządu po zatwierdzenie wyników finansowych – nie może zapaść bez aktywnej zgody większościowego akcjonariusza.

- Wyrywanie z kontekstu kwot strat bez odniesienia do misji publicznej lotniska oraz rekordowych wyników pasażerskich jest klasycznym przykładem demagogii. Apeluję o rzetelność i zaprzestanie poszukiwania sensacji i budowania kapitału politycznego wykorzystując wybiórcze „gubienie" po drodze faktów dotyczących tej sprawy - uważa marszałek.

Joanna Niećko

Policja zatrzymała 43 dowody rejestracyjne podczas akcji „Truck&Bus"

Policja z Lublina przeprowadziła akcję „Truck&Bus", kontrolowała pojazdy ciężarowe, autobusy i busy.

Fot. KPP Lublin

Policja z Lublina przeprowadziła działania kontrolno-prewencyjne pod nazwą „Truck&Bus", skierowane głównie na ciężarówki, autobusy i busy

Funkcjonariusze zwracali szczególną uwagę na stan techniczny pojazdów, uprawnienia kierujących oraz wykroczenia popełniane w ruchu drogowym.

4 lutego, podczas akcji policja skontrolowała 282 uczestników ruchu. Wykryto 223 wykroczenia, z czego największą liczbę stanowiły przekroczenia dozwolonej prędkości – 26 przypadków. Policja zatrzymała również 43 dowody rejestracyjne pojazdów z powodu nieprawidłowości technicznych.

Najczęstsze uchybienia obejmowały brak ważnych badań technicznych, niesprawne oświetlenie, zużyte ogumienie oraz wycieki płynów eksploatacyjnych.

Magdalena Kołcon

REG

eprasa.pl 88507d4e69

35 tys. odszkodowania za złamaną nogę na oblodzonym chodniku

POWIAT LUBARTOWSKI: Taką kwotę otrzyma w ramach ugody sądowej zawartej z ubezpieczycielem właściciela nieruchomości mieszkanka Lubartowa, która złamała nogę na oblodzonym chodniku.

Sprawa dotyczy zdarzenia z ubiegłego roku, kiedy to mieszkanka Lubartowa w wyniku poślizgnięcia się na oblodzonym chodniku straciła równowagowe i upadła doznając poważnego złamania nogi.

- Zima to okres, kiedy właściciele nieruchomości lub ich zarządcy, a także inne podmioty, na które prawo nakłada obowiązek, są szczególnie zobowiązani do dbania o nieruchomość, do ich obowiązków w szczególności należy odśnieżanie chodników, skuwanie lodu i inne działania, które mają zapewnić bezpieczeństwo innym. Zaniedbania tych obowiązków mogą doprowadzić do wypadków, jak chociażby upadek na oblodzonym chodniku - mówi adwokat Grzegorz Puszkarski, pełnomocnik poszkodowanej.

Jeżeli obowiązki należytego utrzymania nie zostaną dochowane i dojdzie do wypadku, poszkodowany może ubiegać się o odszkodowanie od osoby odpowiedzialnej - najczęściej właściciela nieruchomości lub zarządcy drogi.

- W tym przypadku właściciel nieruchomości posiadał ubezpieczenia od odpowiedzialności cywilnej, z tych względów wypłatą odszkodowania zajmuje się Towarzystwo Ubezpieczeniowe. Gdyby właściciel nieruchomości takiego ubezpieczenia nie posiadał, byłby zmuszony do zapłaty odszkodowania z własnego majątku - wskazuje adwokat Grzegorz Puszkarski, pełnomocnik poszkodowanej. - Wysokość zadośćuczynienia każdorazowo zależy od rozmiaru krzywdy, jakiej doznał poszkodowany w wyniku zdarzenia. Decyduje więc rodzaj, charakter i długotrwałość cierpień fizycznych doznanych przez poszkodowanego wskutek uszkodzenia ciała i rozstroju zdrowia.

red.

Odpowiedzialność za utrzymanie chodników ciąży co do zasady na właścicielu nieruchomości, do której przynależy chodnik lub na zarządcy drogi. Ustawy nakładają na właścicieli prywatnych nieruchomości, do których przylegają chodniki, będące częścią dróg publicznych, obowiązek ich odśnieżania.

Art. 61 prawa budowlanego nakłada na właściciela lub zarządcę obiektu budowlanego obowiązek dochowania należytej staranności, bezpiecznego użytkowania obiektu w razie wystąpienia czynników zewnętrznych oddziałujących na obiekt, związanych z działaniem człowieka lub sił natury.

Natomiast art. 5 w ustawy o utrzymaniu czystości i porządku w gminach, nakazuje właścicielom nieruchomości utrzymanie czystości i porządku m.in. przez uprzątnięcie błota, śniegu, lodu i innych zanieczyszczeń z chodników położonych wzdłuż nieruchomości.

Ekstremalne wyzwanie naszego sportowca

Szymon Trzciński biegnie przez całą Amerykę Południową

Szymon Trzciński biegnie przez całą Amerykę Południową

Aktywny członek grupy „Łęczna Biega", Szymon Trzciński, podjął się realizacji niezwykłego sportowego marzenia, jakim jest przebiegnięcie kontynentu Ameryki Południowej.

Ta ambitna wyprawa rozpoczęła się w Bogocie, stolicy Kolumbii, a jej punktem docelowym jest położone na południu Chile miasto Punta Arenas. Projekt ten stanowi nie tylko ogromne wyzwanie kondycyjne, ale także logistyczne, wymagające od biegacza niespotykanej determinacji oraz odporności na zmienne i często skrajnie trudne warunki atmosferyczne.

Codzienna rutyna Szymona Trzcińskiego to pokonywanie kilkudziesięciu kilometrów w bardzo zróżnicowanym terenie, co wymaga doskonałego przygotowania fizycznego i psychicznego. Relacje publikowane na bieżąco w mediach społecznościowych ukazują trudy tej podróży, w tym zmagania z rzęsistymi opadami deszczu oraz konieczność poruszania się w miejscach wymagających szczególnej ostrożności pod względem bezpieczeństwa. Wyprawa ma charakter niskobudżetowy i opiera się na skromnym trybie życia, co dodatkowo podkreśla hart ducha sportowca. Szymon Trzciński nocuje głównie w namiocie i samodzielnie dba o codzienne wyżywienie, starając się minimalizować koszty wyprawy do niezbędnego minimum. Mimo tak surowych warunków biegacz nie traci optymizmu i konsekwentnie zmierza w stronę Chile, dokumentując piękno południowoamerykańskiej przyrody, która stanowi tło dla jego codziennych zmagań. Realizacja tak potężnego przedsięwzięcia wiąże się jednak z licznymi wydatkami, dlatego uruchomiona została możliwość dobrowolnego wsparcia finansowego biegacza. Każdy, kto chciałby stać się częścią tej niezwykłej przygody i pomóc w jej pomyślnym ukończeniu, może wesprzeć Szymona Trzcińskiego poprzez dedykowaną platformę internetową, zapewniając mu środki niezbędne do bezpiecznej kontynuacji biegu przez kolejne kraje Ameryki Południowej. Warto zajrzeć na instagramowy profil Szymona Trzcińskiego „szymon_trzcinski_official" żeby podejrzeć jego zmagania w Ameryce Południowej.

Grzegorz Kuczyński

Odeszła jedna z najstarszych Polek. Śp. Kazimiera Czmiel miała niemal 108 lat

Mieszkańcy gminy Kłoczew pogrążyli się w żałobie. W piątek odeszła do Pana śp. Kazimiera Czmiel z Woli Zadybskiej - jedna z najstarszych osób w Polsce.

Kazimiera Czmiel miała niemal 108 lat

Za kilkanaście dni obchodziłaby swoje 108. urodziny. Jej długie, pracowite życie było świadectwem niezwykłej siły ducha, wiary i przywiązania do rodzinnych wartości.

Jeszcze przed rokiem, z okazji 107. urodzin, jubilatkę odwiedził wójt gminy Kłoczew Zenon Stefanowski, który w imieniu samorządu oraz mieszkańców złożył jej serdeczne gratulacje i życzenia. Pani Kazimiera, jak zawsze pogodna i uśmiechnięta, podkreślała wówczas, że w życiu najważniejsza jest wiara, a wszystko, co ją spotkało zarówno radości, jak i trudne doświadczenia zawdzięcza Bożej Opatrzności. Z wdzięcznością mówiła również o troskliwej opiece oraz cieple, jakim otaczała ją rodzina i bliscy.

Kazimiera Czmiel urodziła się 6 marca 1918 roku w Janówku (gmina Żelechów) jako najstarsza z trójki rodzeństwa. Jej młodość przypadła na niezwykle trudny okres w historii kraju. W 1940 roku wyszła za mąż za Zygmunta Głodka z Woli Zadybskiej, z którym doczekała się dwóch córek – Bogumiły i Bernadetty. Los okazał się jednak okrutny. Cztery lata po ślubie mąż pani Kazimiery został wywieziony do obozu zagłady, gdzie przypuszczalnie zginął w 1945 roku. Kolejnym dramatem była śmierć starszej córki Bogumiły, która zmarła w wieku zaledwie sześciu lat.

W 1948 roku pani Kazimiera ponownie ułożyła sobie życie, wychodząc za mąż za Romana Czmiela, z którym miała syna Zenona. Małżeństwo to przetrwało 54 lata, oparte na wzajemnym szacunku i ciężkiej pracy.

Od najmłodszych lat pani Kazimiera była związana z pracą na roli. Tkała na krosnach, wyrabiała kilimy i chodniki, a także aktywnie działała w Kole Gospodyń Wiejskich w Woli Zadybskiej. Była osobą głęboko religijną i do końca życia podkreślała, że wszystko, co osiągnęła, zawdzięcza Bogu.

Doczekała się 7 wnuków, 11 prawnuków oraz 1 praprawnuka, pozostawiając po sobie bogate dziedzictwo rodzinne i piękne wspomnienia. Odejście śp. Kazimiery Czmiel to koniec niezwykłej historii, ale jej życie na zawsze pozostanie w pamięci rodziny oraz mieszkańców gminy Kłoczew.

mp

REG

eprasa.pl 88507d4e69

Czynności organów ścigania i wymiaru sprawiedliwości nabrały tempa

Akt oskarżenia przeciwko wójtowi. Chciał warunkowego umorzenia sprawy. „To był nagły, nieplanowany wyjazd”

POWIAT LUBARTOWSKI: O sprawie Marka Kubika, złapanego na jeździe autem po pijanemu, pisaliśmy na łamach „Wspólnoty” jako pierwsi już kilka tygodni temu. Wójt chciał warunkowego umorzenia postępowania, ale i tak stanie przed sądem.

Akt oskarżenia: ponad promil alkoholu

Prokuratura Rejonowa w Parczewie skierowała już w związku z tą sprawą do Sądu Rejonowego w Radzyniu Podlaskim akt oskarżenia przeciwko wójtowi gminy Niedźwiada.

Marek Kubik jest oskarżony o to, że 20 grudnia 2025 roku w miejscowości Tyśmienica prowadził w ruchu lądowym pojazd mechaniczny, znajdując się w stanie nietrzeźwości określonym na poziomie przy pierwszym badaniu - 0,53 mg/l (1,11 promila - przyp. red.), przy drugim badaniu - 0,56 mg/l (1,18 promila - przyp red.) alkoholu w wydychanym powietrzu, czyli o prowadzenie pojazdu w stanie nietrzeźwości.

Zatrzymano prawo jazdy wójta

- Funkcjonariusze zatrzymali tego mężczyznę do kontroli drogowej, gdyż w ocenie policjantów jechał za szybko. Zatrzymano jego prawo jazdy - zaznacza prokurator Marek Zych, rzecznik Prokuratury Okręgowej w Lublinie.

W rozmowie ze „Wspólnotą” Marek Kubik odmówił komentarza (zadeklarował, że zezwala na opisywanie go pełnym imieniem i nazwiskiem oraz publikację jego wizerunku).

Krótko zacytowany został za to w publikacji portalu Jawny Lublin - w rozmowie z dziennikarzem miał powiedzieć, że „nie jechał tam jako wójt, tylko jako rolnik po tlen dla ryb przed świętami”.

Chciał umorzenia sprawy

Podobną linią obrony przyjęto także w tłumaczeniu się wójta przed prokuratorem. Adwokat Marka Kubika domagał się bowiem warunkowego umorzenia postępowania. Jak dowiadujemy się w Sądzie Okręgowym w Lublinie, we wniosku o umorzenie obrońca - lubartowski adwokat Arkadiusz Mazurek - podkreśla, że Marek Kubik prowadził auto w związku z koniecznością zakupu butli tlenowej dla hodowanych przez siebie ryb i był to nagły, nieplanowany wyjazd.

- Nie jest kwestionowane, że osoba ta znajdowała się w stanie nietrzeźwości i takie zdarzenie miało miejsce, ale jest wskazanie na okoliczności, które miałyby przemawiać za warunkowym umorzeniem postępowania - mówi sędzia Andrzej Mikołajewski, rzecznik Sądu Okręgowego w Lublinie.

Fot. Archiwum

Marek Kubik, wójt gminy Niedźwiada, konsekwentnie odmawia udzielania komentarza dziennikarzom różnych mediów w związku ze zdarzeniem z 20 grudnia z ub.r.

Warunkowe umorzenie, według wniosku obrońcy wójta gminy Niedźwiady, miałoby obowiązywać przez 2-letni okres próby, do tego na Marka Kubika miałby być nałożony zakaz prowadzenia pojazdów mechanicznych z wyłączeniem kategorii „T” na okres jednego roku, a także zobowiązanie do zapłacenia świadczenia pieniężnego 5 tys. zł na Fundusz Sprawiedliwości.

Prokurator na takie umorzenie się nie zgodził i skierował do sądu akt oskarżenia. Wniosek o umorzenie został dołączony do dokumentacji i przekazany do sądu, do którego teraz będzie należeć decyzja o dalszych losach wójta gminy Niedźwiada.

Zamknięcie sprawy warunkowym umorzeniem oznaczałoby uznanie Kubika za winnego popełnienia przestępstwa, ale o nieznacznej szkodliwości. Nie byłby wówczas osobą skazaną.

Straci stanowisko wójta?

Sąd w Radzyniu Podlaskim zadziałał w tej sprawie bardzo sprawnie, szybko wyznaczając termin procesu – sprawa trafi na wokandę już 10 marca br.

Za prowadzenie pojazdu w stanie nietrzeźwości wójtowi gminy Niedźwiada grozi kara do trzech lat pozbawienia wolności.

Należy zaznaczyć, że wójtem nie może być osoba prawomocnie skazana za przestępstwo umyślne ścigane z oskarżenia publicznego.

W ostatnich wyborach samorządowych, wiosną 2024 roku, Marek Kubik po raz drugi z rzędu sięgnął po wygraną w wyścigu o fotel wójta gminy Niedźwiada. Startował z własnego komitetu wyborczego.

W jeszcze wcześniejszych wyborach, w 2018 roku, Marek Kubik z powodzeniem ubiegał się o stery w gminie, startując z komitetu wyborczego Prawa i Sprawiedliwości.

Dominik Smagała

Sąd wziął pod uwagę obawę matactwa ze strony podejrzanego

Sąd podjął decyzję w sprawie myśliwego oskarżonego o zabójstwo kolegi

Na polowanie wyszli we dwóch, żywy wrócił z niego tylko Dariusz L. Myśliwy z Łęcznej usłyszał zarzut zabójstwa i został aresztowany. Śledztwo w tej sprawie wciąż trwa, tymczasem Sąd Okręgowy w Lublinie zdecydował, że 50-latek zostanie na kolejne miesiące za kratami.

Tymczasowe aresztowanie

Po tragedii, do której doszło 11 listopada koło Milejowa, Dariusz L. trafił do aresztu. Siedzi tam pod zarzutem umyślnego zabójstwa popełnionego z zamiarem ewentualnym. Śledztwo w tej sprawie prowadzi Prokuratura Rejonowa w Lublinie. Z początkiem lutego końca dobiegał trzymiesięczny okres tymczasowego aresztowania 50-latka. Dlatego na wniosek prokuratora Sąd Okręgowy w Lublinie rozstrzygał kwestię dalszego aresztowania myśliwego. 5 lutego sąd zdecydował o przedłużeniu tymczasowego aresztu dla podejrzanego o zabójstwo - do początku maja.

- Decyzja taka zapadła ze względu na uzasadnioną obawę matactwa ze strony podejrzanego (czyli nakłaniania do fałszywych zeznań lub wyjaśnień albo innego bezprawnego utrudniania postępowania - przyp. red.) oraz surową karę grożącą Dariuszowi L. - wyjaśnia sędzia Marta Śmiech, rzecznik prasowy Sądu Okręgowego w Lublinie.

Jednego myśliwego już wypuścili

Gdy Sąd Rejonowy Lublin -Zachód w Lublinie decydował o aresztowaniu 50-latka w listopadzie ub.r., zażalenie na to złożył obrońca myśliwego. Zażalenie to rozpatrywał wówczas Sąd Okręgowy w Lublinie, który nie zgodził się z obrońcą i decyzję sądu podtrzymał. W przypadku przedłużania tymczasowego aresztowania, jak już wspomniano, decyzję podejmuje już sąd okręgowy. Ewentualne zażalenie rozstrzygnie tu sąd wyższej instancji, a więc apelacyjny.

Fot. Policja/Archiwum

Na wniosek prokuratora Sąd Okręgowy w Lublinie rozstrzygał kwestię dalszego aresztowania myśliwego

Jeżeli obrona złoży zażalenie na przedłużenie aresztowania, sprawa trafi do Sądu Apelacyjnego w Lublinie. Czy Dariusz L., podobnie jak Sławomir A., zostanie wypuszczony z aresztu?

A ten w ostatnim czasie rozstrzygał już w podobnej kwestii, budząc przy tym sporo kontrowersji. Chodzi o sprawę myśliwego Sławomira A., który w sierpniu ub.r. podczas polowania - jak dowodzą śledczy - zastrzelił mieszkańca wsi Młyniska w gm. Michów (pow. lubartowski), który wyszedł przed furtkę swojego podwórka. Sąd Apelacyjny w Lublinie w grudniu ub.r., po zażaleniu obrońców na decyzję o przedłużeniu aresztowania podjętą przez Sąd Okręgowy w Lublinie, pozwolił podejrzanemu na wyjście z tymczasowego aresztu za poręczeniem majątkowym w wysokości 2 mln zł. Sławomir A. to syn potentata branży mięsnej, właściciela m.in. rozpoznawalnej sieci sklepów. Wobec 40-latka zastosowano dozór policyjny i zakaz opuszczania kraju. Taka decyzja sądu była zdecydowanie sprzeczna z oczekiwaniami wnioskującej o przedłużenie tymczasowego aresztowania prokuratury, która nie zdołała jeszcze do grudnia wykonać części istotnych dla śledztwa czynności.

Pomylił kolegę z dzikiem

Do tragedii doszło 11 listopada ub.r. koło Milejowa. Jeden 50-letni myśliwy - Dariusz L. - śmiertelnie postrzelił drugiego 68-letniego myśliwego w czasie polowania. Polowanie to zostało wcześniej zgłoszone poprzez aplikację. Gdy już mieli zakończyć polowania, znajdujący się na ambonie myśliwskiej Dariusz L. miał oddać dwa strzały, godząc pokrzywdzonego w klatkę piersiową i ramię, który zmierzał w jego kierunku. Strzały oddano z odległości 167 m przy wykorzystaniu lunety termowizyjnej. Ofiarą był 68-letni Andrzej L., doświadczony myśliwy. Mężczyzna zmarł w szpitalu w Łęcznej.

Dariusz L. tłumaczył się prokuratorowi, że wydawało mu się, iż oddaje strzał do dzika. Za zabójstwo grozi od dziesięciu lat pozbawienia wolności do nawet dożywocia.

Dominik Smagała

R E K L A M A

UBOJNIA ZWIERZĄT RZEŹNYCH SP. ZO.O.
B.M. DOBROWOLSKIE
✗ skup bydła ✗ dorosłe
✗ byki ✗ skup koni
✗ jałówki
Kom. 511 660 072, 502 690 528
tel/ fax +48 25 797 41 38
e-mail: ubojniadobrowolska@o2.pl
Stare Kobiałki 106 21-450 Stoczek Łukowski

REG

eprasa.pl 88507d4e69

Gdy Szymon C. siadł za kółkiem, na początku w samochodzie było wesoło. Potem była panika...

Jechali w dziesięciu, ci z bagażnika zginęli.

Sąd ujawnił film z pędzącego auta

- To nie jest sąd tylko nad Szymonem C. To jest sąd nad waszym pokoleniem! - grzmiał w czwartek sędzia Marek Woliński na nastolatków, którzy jechali autem prowadzonym przez pijanego 19-latka w Chełmie, czego skutkiem była śmierć dwóch pasażerów. Pokazano nagranie zrobione w samochodzie na moment przed tragedią.

Sędzia zatrzymywał nagranie i kolejno wypytywał uczestników - „kto to powiedział?", a mężczyźni kolejno się przyznawali

Już po złożeniu wyjaśnień przez wszystkich uczestników wypadku, sąd odtworzył w sali rozpraw nagrania zarejestrowane przez nich telefonami w aucie na niedługo przed tragedią. I rzeczywiście - jest wesoło. Mężczyźni krzyczą, dopingują kierowcę, żartują. Są wyraźnie rozentuzjazmowani

Filip i Mateusz nie przeżyli

Na ul. Ogrodowej w Chełmie w nocy z 29 na 30 marca ub.r. toyota avensis wypadła z drogi, wjechała na chodnik, uderzyła w latarnię, a później w betonowe ogrodzenie. Rajd skończyła, dachując. Samochodem podróżowało dziesięciu młodych mężczyzn, za kierownicą siedział 19-letni wówczas Szymon C., mając ponad dwa promile alkoholu w organizmie. W momencie wypadku pojazd pędził z prędkością około 130 km/h.

Wypadku nie przeżyli dwaj 18-latkowie: Filip i Mateusz, którzy jechali w bagażniku. Obaj, uderzając w metalowe ogrodzenie, doznali śmiertelnych obrażeń przede wszystkim głowy.

Proces Szymona C., oskarżonego o umyślne sprowadzenie katastrofy w komunikacji, zagrażającej życiu i zdrowiu dziewięciu osób oraz ucieczkę z miejsca wypadku, ruszył przed Sądem Okręgowym w Lublinie w styczniu br.

W czwartek, 5 lutego sąd słuchał wyjaśnień wszystkich siedmiu młodych mężczyzn (obecnie w wieku od 17 do 20 lat), którzy razem z Szymonem C. i dwoma ofiarami podróżowali feralnej nocy toyotą. W procesie występują jako pokrzywdzeni.

Nie czuje się winny

Uczestnicy zdarzenia 29 marca ub.r. bawili się na zakrapianej imprezie urodzinowej jednego z nich, który kończył 17 lat. Po opuszczeniu mieszkania solenizanta zdecydowali, że wszyscy naraz wyruszą w drogę należącą do matki Szymona C. toyotą avensis. Do mającego homologację na przewożenie maksymalnie pięciu osób auta wsiadła dziesiątka młodych mężczyzn.

Jeden z nich był trzeźwy, chwilę wcześniej nawet jeździł tym samochodem. Odmówił prowadzenia.

„Pier..., nie jadę" - miał powiedzieć, jak wynika z zebranych dowodów. Swoją decyzję miał motywować obawą o ewentualną utratę prawa jazdy.

Dlaczego, jako jedyny trzeźwy, pozwolił na to, żeby za kierownicą usiadł pijany kolega? I dlaczego, na dodatek, sam usiadł na miejscu pasażera? - dopytywał sędzia.

- Ułatwił pan popełnienie przestępstwa. Niech pan to teraz wytłumaczy, przed publicznością, mediami - stwierdził sędzia Marek Woliński.

- Nie miałem prawa do odmowy, nie był to mój samochód - odpowiedział młody mężczyzna. Usiadł na przednim siedzeniu pasażera. Na jego kolanach siedział kolejny nastolatek. - Nie pamiętam, co wtedy myślałem - dodał. Później powiedział jeszcze, że nie ma wyrzutów sumienia z powodu tego, iż pozwolił prowadzić pijanemu Szymonowi C.

- Nie czuję się winny ich śmierci (Filipa i Mateusza - przyp. red.) - zastrzegł.

Dlaczego wsiedli do bagażnika?

Gdy Szymon C. siadł za kółkiem, na początku w samochodzie było wesoło - tak zeznawali w czwartek kolejni świadkowie.

- Śmialiśmy się. Nikomu to nie przeszkadzało (że prowadzi nietrzeźwy kolega - przyp. red.). Później zrobiło się niebezpiecznie - mówił przy sądowej mównicy kolejny z uczestników wypadku.

„Daj kur... miodu!" oraz „Ogień!" - krzyczał, jak się jednak później okazało, ten sam młody mężczyzna do Szymona C. podczas szaleńczego rajdu ulicami Chełma. Podczas rozprawy był wielokrotnie pytany o to, co miały znaczyć te słowa. Długo kluczył. W końcu przyznał, że chodziło o to, by kierowca przyspieszył.

Był też pytany przez obrońcę oskarżonego o to, czy czuje moralną współodpowiedzialność za to, że nie powstrzymano Szymona C. od prowadzenia auta.

- Nie chciałbym udzielać odpowiedzi na to pytanie - odparł nastolatek.

Jak wynika z kolejnych wyjaśnień uczestników wypadku, w pewnym momencie miała się wśród nich pojawić panika.

„Wszyscy zginiemy" - miał powiedzieć jeden z pasażerów, gdy w końcu zorientował się, że za kierownicą siedzi pijany Szymon C., a auto gwałtownie przyspiesza.

Dlaczego solenizant oraz Filip i Mateusz wsiedli do bagażnika toyoty?

- Bo nie było miejsca w aucie - przyznał sam zainteresowany.

To on, poza dwoma ofiarami, doznał najcięższych obrażeń, m.in. w postaci złamań i urazu śledziony.

„Ej, szczerze mam wyj... w to prawko!"

Już po złożeniu wyjaśnień przez wszystkich uczestników wypadku, sąd odtworzył w sali rozpraw nagrania zarejestrowane przez nich telefonami w aucie na niedługo przed tragedią. I rzeczywiście - jest wesoło. Mężczyźni krzyczą, dopingują kierowcę, żartują. Są wyraźnie rozentuzjazmowani.

„Ej, szczerze mam wyj... w to prawko!" - słychać donośny głos, który w sali rozpraw przypisano Szymonowi C. „Mamy pakę, kur..." - to też miały być jego słowa, oznaczające, że auto osiągnęło prędkość 100 km/h.

„Jego mama się nie dowie, kur... Małolat nie dygaj!" - to kolejne ze stwierdzeń, które pada w nagraniu.

„I rura, kur...! Daj kur... miodu!" - krzyczano w aucie.

sędzia Marek Woliński
Sąd Okręgowy w Lublinie
Może nie pod względem prawnym, ale moralnie ponosicie za to odpowiedzialność

„Naje... Szymon C. prowadzi samochód!" - słyszymy, a za chwilę: „Trzeźwy, jak ch... To pomówienia".

Sędzia zatrzymywał nagranie i kolejno wypytywał uczestników - „kto to powiedział?", a mężczyźni kolejno się przyznawali.

Ujawniano też korespondencje mężczyzn, które wymieniali już po zdarzeniu. Mieli nawet grupę na komunikatorze o nazwie „Elegancka dyrekcja". Z korespondencji wynikało m.in. to, że już nieraz dokonywali brawurowych rajdów po Chełmie.

„Wiedziałem, że kiedyś ktoś tak skończy z nas, ale nie wiedziałem, że tak szybko" - odczytał fragment wiadomości sędzia. I kolejnej: „Wiecie, jak nasza jazda wygląda. To było pewne. Prędzej czy później. Nie spodziewałem się, że to będzie tak szybko".

„Nie gadajcie rzeczy, typu „nasza wina". Nawet na grupie. Bo ktoś to potem przeczyta i odbierze, jakbyśmy mu kazali czy coś" - zacytowała prokurator inną z wiadomości.

„Filmiki, tik-toki, instagramki..."

Nawet sędzia nie krył emocji. Jak wynika z ustaleń śledczych oraz wyjaśnień samych uczestników wypadku, żaden z młodych mężczyzn nie zaprotestował, gdy za prowadzenie auta zabierał się pijany Szymon C.

- Po niektórych nie widać, że w ogóle coś się stało... - wytykał sędzia Marek Woliński. - Byliście tam i pozwoliliście na to. Może nie pod względem prawnym, ale moralnie ponosicie za to odpowiedzialność. To nie jest sąd tylko nad Szymonem C. To jest sąd nad waszym pokoleniem! Choć nie twierdzę, że całe pokolenie jest takie. Filmiki, tik-toki, instagramki... Najważniejsze to nagrać filmik, wylansować się! - grzmiał na młodych mężczyzn.

Sąd nie zgodził się w czwartek, o co wnioskowała obrona, na wypuszczenie Szymona C. z aresztu.

Kolejna rozprawa w połowie marca.

Dominik Smagała

REG

eprasa.pl 88507d4e69

Obrona domaga się, by sąd uznał Sylwestra S. za winnego nie usiłowania zabójstwa, a średniego lub lekkiego uszczerbku na zdrowiu

Skazany na lata więzienia za atak na byłą.

Obrona: Spowodował tylko niewielką ranę ciętą na szyi

Policjanci znaleźli na miejscu zdarzenia nieprzytomną, niedającą oznak życia młodą kobietę. Na szczęście udało się ją uratować. Jej oprawca został skazany za usiłowanie zabójstwa, jednak to nie koniec. Obrona dowodzi, że Sebastianowi S. należy wymierzyć znacznie łagodniejszą karę. Zupełnie innego zdania jest pokrzywdzona.

Jak ustaliliśmy, para rozstała się rok przed dramatycznym zdarzeniem. W przeszłości mężczyzna miał już wielokrotnie zachowywać się agresywnie wobec partnerki, wszczynać awantury, nadużywać alkoholu. Według informacji, które do nas dotarły, już po rozstaniu 28-latek często łamał sądowy zakaz zbliżania się do byłej partnerki.

Zgłoszenie: w mieszkaniu leży martwa kobieta

W końcu doszło do bardzo niebezpiecznego zdarzenia - 3 października 2024 roku w mieszkaniu jednego z bloków przy ul. Browarnej w Łukowie. Ze zgłoszenia na numer alarmowy wynikało, że w mieszkaniu leży martwa 23-letnia kobieta, która została najprawdopodobniej uduszona.- Mundurowi, którzy przyjechali we wskazane miejsce, zastali tam nieprzytomną, niedającą oznak życia młodą kobietę. Pokrzywdzonej natychmiast udzielono pomocy, kobieta po chwili karetką pogotowia została przewieziona do szpitala. Jej życiu już nie zagraża niebezpieczeństwo - informował niedługo po zdarzeniu asp. szt. Marcin Józwik, oficer prasowy Komendy Powiatowej Policji w Łukowie.

28-letni Sylwester S., czyli były partner kobiety - to on był sprawcą tego brutalnego ataku. Mężczyzna uciekł z miejsca zdarzenia, ale policjantom namierzenie go zajęło kilkadziesiąt minut. Funkcjonariusze odnaleźli 28-latka ukrywającego się w miejscowości oddalonej o kilka kilometrów od Łukowa.

Był nietrzeźwy.

Lata odsiadki, nawiązka i zakaz zbliżania się

Mężczyzna trafił do aresztu. Prokurator postawił mu zarzut usiłowania zabójstwa byłej partnerki i spowodowania u niej średniego uszczerbku na zdrowiu. 28-latek przyznał się do popełnienia zarzucanego mu czynu.

Fot. Policja/Archiwum

Obrona postuluje, by sąd wymierzył Sylwestrowi S. łączną karę dwóch i pół roku pozbawienia wolności. Do tego oczekuje obniżenia nawiązki do wysokości 5 tys. zł

> **„Mówiłem ci, że jak nie będziesz ze mną, to nie będziesz z nikim!" - miał wypowiedzieć tuż przed atakiem Sylwester S.**

Sprawę rozstrzygał Sąd Okręgowy w Siedlcach. Sylwester S. został uznany za winnego usiłowania zabójstwa partnerki i złamania zakazu zbliżania się do niej. Kara to 11 lat pozbawienia wolności. Do tego 28-latek ma zapłacić 30 tys. zł nawiązki na rzecz pokrzywdzonej, a dodatkowo zasądzono mu 10-letni zakaz zbliżania się do kobiety.

Wyrok nie jest prawomocny.

Obrona: To nie było usiłowanie zabójstwa

Apelację złożyła obrona Sylwestra S. Zarzuca sądowi błąd w ustaleniach faktycznych, a konkretnie przyjęcie, że oskarżony działał z bezpośrednim zamiarem pozbawienia życia pokrzywdzonej.

- Obrona dowodzi, że oskarżony spowodował tylko niewielką ranę ciętą na szyi pokrzywdzonej. Ponadto wypowiedzenia do pokrzywdzonej słów „mówiłem ci, że jak nie będziesz ze mną, to nie będziesz z nikim!" oskarżony nie potwierdził, a wynikają one tylko z zeznań pokrzywdzonej. A jeśli nawet takie słowa padły, to nie stanowią one wprost werbalizacji zamiaru pozbawienia życia. Jeśli chodzi o kwestię podduszania pokrzywdzonej, to obrona podnosi, że jeśli oskarżony chciałby pozbawić życia pokrzywdzoną, to użyłby takich środków, które byłyby skuteczne ponad wszelką wątpliwość. Odwołuje się także do opinii biegłych, którzy stwierdzili, iż obrażenia zadane pokrzywdzonej nie zagrażały jej życiu - wylicza sędzia Barbara du Chateau, rzecznik Sądu Apelacyjnego w Lublinie.

Obrona domaga się, by sąd uznał Sylwestra S. za winnego nie usiłowania zabójstwa, a średniego lub lekkiego uszczerbku na zdrowiu.

- Obrona postuluje, by sąd wymierzył Sylwestrowi S. łączną karę dwóch i pół roku pozbawienia wolności. Do tego oczekuje obniżenia nawiązki do wysokości 5 tys. zł - zaznacza sędzia Barbara du Chateau.

Pokrzywdzona chce zaostrzenia kary

Jest też apelacja od pełnomocnika pokrzywdzonej, czyli oskarżycielki posiłkowej.

- Uważa, że kara za oba czyny jest niewspółmiernie łagodna, niewspółmiernie niska jest nawiązka i zbyt krótki jest okres orzeczonego zakazu kontaktowania się i zbliżania do pokrzywdzonej - wyjaśnia sędzia Barbara du Chateau.

Pokrzywdzona oczekuje wymierzenia Sylwestrowi S. kary łącznej w wysokości 16,5 roku pozbawienia wolności, wydłużenia zakazu kontaktowania się i zbliżania na odległość 100 m (w wyroku orzeczono 50 m) do 15 lat, a także podwojenia nawiązki.

Terminu rozprawy przed Sądem Apelacyjnym w Lublinie jeszcze nie wyznaczono.

Dominik Smagała

Oskarżyciele oczekują uchylenia wyroku sądu

Obrońcy krzyża chcą uchylenia wyroku. Sprawa wojewody wraca na wokandę

M.in. błędną interpretację Pisma Świętego zarzucają sądowi oskarżyciele, którzy twierdzą, że zdjęciem krzyża z reprezentacyjnego miejsca w urzędzie wojewoda lubelski obraził uczucia religijne Polaków. Krzysztof Komorski został uniewinniony, ale to nie koniec tej sprawy.

Krzyż rozpalił opinię publiczną. Ale wojewoda uniewinniony

Krzysztof Komorski świeżo po objęciu urzędu wojewody lubelskiego, w grudniu 2023 roku, zdecydował o usunięciu krzyża z reprezentacyjnej Sali Kolumnowej Urzędu Wojewódzkiego przy ul. Spokojnej w Lublinie. Krzyż później przeniesiono do innego pomieszczenia w budynku.

Elżbieta Puacz i Tytus Czartoryski domagają się skierowania sprawy do ponownego rozpoznania

Sprawa szybko stała się medialna, a do sądu trafiła z inicjatywy Tytusa Czartoryskiego, radnego Sejmiku Województwa Dolnośląskiego, związanego z Prawem i Sprawiedliwością oraz Elżbiety Puacz, byłej dyrektor Regionalnego Centrum Krwiodawstwa i Krwiolecznictwa w Lublinie, którzy wnieśli prywatny akt oskarżenia. Zarzucili wojewodzie przekroczenie uprawnień i obrazę uczuć religijnych.

W listopadzie ub.r. Sąd Rejonowy Lublin-Zachód w Lublinie uniewinnił wojewodę od zarzucanych mu czynów. Sędzia, uzasadniając wyrok, podkreślił, że nie istnieją żadne przepisy ani choćby regulamin Lubelskiego Urzędu Wojewódzkiego, które regulowałyby kwestię umieszczania krzyży lub innych symboli religijnych na ścianach urzędów państwowych.

- Urząd to nie kościół, a sala kolumnowa to nie ołtarz - wskazał sędzia Bernard Domaradzki.

To nie wewnętrzna „wojna polsko-polska"?

Do Sądu Okręgowego w Lublinie wpłynęła już apelacja. Informowaliśmy o tym na początku stycznia br., teraz znamy szczegóły. Nieuzasadnione oddalenie wniosków dowodowych, nieprzesłuchanie jednego ze świadków - m.in. takie uchybienia wytykają sądowi w apelacji Tytus Czartoryski i Elżbieta Puacz.

- Zarzucają też oparcie orzeczenia na okolicznościach nieujawnionych na rozprawie lub niemających wpływu na prawno-karną ocenę czynu oskarżonego, w szczególności zawartych w uzasadnieniu wyroku, w mniemaniu sądu, że skarga pokrzywdzonych jest „kolejnym elementem wewnętrznej wojny polsko-polskiej". A także błędną interpretację treści Pisma Świętego - informuje sędzia Marta Śmiech, rzecznik Sądu Okręgowego w Lublinie.

Oskarżyciele zarzucają sądowi błąd w ustaleniach faktycznych.

- Sprowadza się do kwestionowania ustalenia, że wojewoda wydał ustne polecenie przeniesienia krzyża z sali kolumnowej do innego pokoju w budynku Urzędu Wojewódzkiego. Zdaniem skarżących on polecił usunąć krzyż z sali kolumnowej, a zawieszenie go w innym pokoju było odrębnym, późniejszym zachowaniem, w reakcji na społeczne oburzenie, jakie wywołało usunięcie krzyża - informuje sędzia Marta Śmiech.

Oczekują uchylenia wyroku sądu i skierowania sprawy do ponownego rozpoznania. Domagają się też przeprowadzenia dowodów, które były nieuwzględnione przez sąd rejonowy przed Sądem Okręgowym w Lublinie.

Nie wyznaczono jeszcze terminu rozprawy.

Dominik Smagała

REG

eprasa.pl 88507d4e69

Muzyczny powrót, na który czekali fani disco polo

Po latach przerwy na scenę disco polo wraca znane i lubiane trio - Defis, MiłyPan oraz Topky. Artyści, którzy przed laty zaskoczyli fanów wspólnym utworem i dali się poznać jako energetyczny duet sceniczny, właśnie zapowiedzieli wznowienie współpracy i nowy materiał muzyczny po czterech latach od swojej ostatniej wspólnej produkcji.

Defis, MiłyPan oraz Topky znowu razem

Ich poprzedni wspólny utwór „Jeden taniec jedna noc" w momencie premiery zdobył ogromną popularność - teledysk nie tylko bijąc rekordy wyświetleń, ale stał się jednym z charakterystycznych brzmień gatunku disco polo tamtego czasu.

Na publikowanych w mediach społecznościowych kontach artystów pojawił się komunikat, który wzbudził entuzjazm wśród internautów:

- To się dzieje! Powracamy i liczymy na to, że niedługo będziecie do tego podbijać parkiety! Wiemy, że dużo osób na to czekało i po czterech latach pojawi się propozycja od tego zacnego trio... - napisali wykonawcy, zapowiadając nowy projekt.

Dla mieszkańców naszego regionu, którzy z zapartym tchem śledzą ogłoszenia dotyczące nadchodzących wydarzeń kulturalnych, informacja o ponownej współpracy Defis, MiłegoPana i Topky jest szczególnie ekscytująca w kontekście planowanych imprez masowych. Skoro wiemy już, że na tegorocznych dożynkach w Milejowie wystąpi zespół Weekend, wieść o powrocie innych gigantów sceny tanecznej rozbudza nadzieje na jeszcze bogatsze programy artystyczne podczas lokalnych świąt plonów czy dni miejscowości. Jest to jasny sygnał dla organizatorów wydarzeń w powiecie łęczyńskim, że tegoroczny sezon letni i jesienny będzie stał pod znakiem wielkich powrotów i najgorętszych nowości, które od kilku tygodni zapowiadają liderzy tego gatunku.

Choć szczegóły dotyczące tytułu utworu, daty premiery i charakteru nowej piosenki nie zostały jeszcze oficjalnie ujawnione, sam fakt powrotu tej znanej formacji już teraz uważany jest za jedno z ważniejszych muzycznych wydarzeń początku 2026 roku w świecie tanecznej muzyki rozrywkowej.

Artyści zapowiadający wspólny projekt wzbudzili ogromne emocje nie tylko wśród fanów, ale i szerzej w branży disco polo. Fani i komentatorzy muzyczni liczą, że nowe wydawnictwo może powtórzyć sukces poprzednich wspólnych nagrań i ponownie trafić na listy przebojów oraz do klubowych playlist.

Grzegorz Kuczyński

» DODATEK TELEWIZYJNY

PIĄTEK 13 Lutego

TVP 1

7.00 Msza święta na Jasnej Górze **7.30** Agape blisko Ciebie **8.00** Serwis Info **8.10** Sylwetki olimpijskie **8.25** Ranczo (84) **9.20** Komisarz Alex (273) **10.15** Ojciec Mateusz (68) **11.10** Halo, tu Mediolan **11.40** ZIO 2026: Biegi narciarskie – bieg indywidualny mężczyzn na 10 km stylem dowolnym **14.00** Wichrowe wzgórze (359)

15.00 Serwis Info – magazyn
15.15 Reporterzy – magazyn
15.30 Gra słów. Krzyżówka – teleturniej
16.05 Dziedzictwo (832) – serial obyczaj. Turcja
17.00 Teleexpress
17.30 Jaka to melodia? – teleturniej muzyczny
18.10 Klan (4653) – telenowela Polska
18.45 Akacjowa 38 (806) – serial obyczaj. Hiszpania
19.30 19.30
19.55 Pytanie dnia
20.30 Komisarz Alex (276) – serial krym. Polska
21.30 Sekielski wieczorową porą – magazyn
22.35 Piłkarski poker ★★★★ – komedia Polska 1988 Reż. Janusz Zaorski, wyk. Janusz Gajos, Małgorzata Pieczyńska, Marian Opania
0.25 Morderstwa w Chantilly ★★★ – film kryminalny Francja 2023 Reż. Marjolaine de Lecluse, wyk. Bruno Todeschini, Elodie Frenck, Nathalie Richard
2.00 Wykrywacz kłamstw
2.20 Sekielski wieczorową porą

TVP 2

5.25 M jak miłość (1693) **6.15** Anna Dymna – spotkajmy się **6.50** Barwy szczęścia (3315) **7.30** Pytanie na śniadanie **8.45** Serwis Info **11.55** Operacja zdrowie – magazyn **12.30** Koło fortuny – teleturniej **13.15** Panna młoda (21) – serial obyczaj. Turcja 2024**14.05** Va banque – teleturniej **14.35** Na sygnale (841) – serial obyczaj. Polska 2026

15.05 La Promesa – pałac tajemnic (328)
16.00 Koło fortuny – teleturniej
16.35 Familiada – teleturniej
17.20 Panna młoda (22) – serial obyczaj. Turcja
18.15 Va banque – teleturniej
18.50 Jeden z dziesięciu
19.20 Słowa od serca
19.25 Barwy szczęścia (3315, 3316) – serial Polska
20.30 Tańczmy, jak nam miłość gra – koncert walentynkowy – Polska 2026
21.45 Studio olimpijskie Mediolan-Cortina d'Ampezzo 2026 – magazyn
22.05 ZIO Mediolan-Cortina d'Ampezzo 2026: Łyżwiarstwo figurowe – program dowolny mężczyzn
23.00 Studio olimpijskie Mediolan-Cortina d'Ampezzo 2026 – magazyn
23.20 Pozycja obowiązkowa ★★★ – komedia USA 2018 Reż. Bill Holderman, wyk. Diane Keaton, Jane Fonda, Candice Bergen
1.15 Miłość na deser ★★★ – komedia romantyczna Kanada 2021

Polsat

5.25 Telezakupy TV Okazje – program reklamowo-sprzedażowy **6.00** Nowy dzień – magazyn informacyjny **8.00** Halo tu Polsat – magazyn publicystyczno-rozrywkowy **11.30** Gliniarze (589-591) – serial fabularno-dokumentalny Polska 2021 **14.40** Dlaczego ja? (1445): Na dobre i na złe – serial fabularno-dokumentalny Polska 2025

15.50 Wydarzenia
16.15 Pogoda
16.20 Interwencja – magazyn
16.30 Na ratunek 112 (925)
17.00 Gliniarze (1086) – serial fabularno-dokumentalny Polska 2024
18.00 Pierwsza miłość (4154) – serial Polska 2025
18.50 Wydarzenia
19.15 Gość „Wydarzeń"
19.55 Disco Star – program rozrywkowy Polska 2025 O tytuł gwiazdy disco powalczą uzdolnieni uczestnicy z całego kraju. W jury znaleźli się: Zenon Martyniuk, Konrad „Skolim" Skolimowski, Marcin Miller i Magdalena Narożna.
21.45 Alita: Battle Angel ★★★★ – film sensacyjny USA/Japonia/Kanada 2019 Reż. Robert Rodriguez, wyk. Rosa Salazar, Christoph Waltz, Jennifer Connelly
0.30 Bez urazy ★★★ – komedia USA 2023 Reż. Gene Stupnitsky, wyk. Jennifer Lawrence, Andrew Barth Feldman, Matthew Broderick

TVN

5.35 Uwaga! **5.50** Ukryta prawda (1551) – serial fabularno-dokumentalny **6.45** Kuchenne rewolucje: Czeladź – Dobre Jadło – reality show Polska 2022 **7.45** Dzień Dobry TVN – magazyn **11.25** Kuchenne rewolucje: Restauracja „Na skarpie", Radziejów – reality show Polska 2017 **13.35** Ukryta prawda (1637-1639) – serial fabularno-dokumentalny Polska 2024

16.50 Detektywi (235, 236) – serial fabularno-dokumentalny Polska 2025
19.00 Fakty
19.35 Kroniki Mediolan-Cortina – magazyn
19.50 Uwaga! – magazyn
20.00 Harry Potter i Insygnia ★★★★ **Śmierci: część I** – film przygodowy W. Bryt./USA 2010 Reż. David Yates, wyk. Daniel Radcliffe, Emma Watson, Rupert Grint Harry, Ron i Hermiona opuszczają Hogwart i rozpoczynają misję zleconą im przez Dumbledore'a. Chcą znaleźć horkruksy – czyli przedmioty, w których polujący na nich Voldemort ukrył część swojej duszy.
23.10 Nie bój się ciemności – ★★★ horror USA/Australia/Meksyk 2010 Reż. Troy Nixey, wyk. Katie Holmes, Guy Pearce, Bailee Madison
1.15 Kuba Wojewódzki – talk show
2.30 Szpital św. Anny (28) – serial obyczaj. Polska 2025

TVN 7

11.55 W-11 Wydział Śledczy **14.00** Detektywi **15.00** Sędzia Anna Maria Wesołowska **17.00** Tajemnice miłości: To tylko sex – serial fabularno-dokumentalny Polska 2021 **18.00** Zagadki losu – serial fabularno-dokumentalny Polska 2023 **19.00** Ukryta prawda – serial fabularno-dokumentalny Polska 2024 **20.00** ★★★ Dzień Matki – komediodramat USA 2016, reż. Garry Marshall, wyk. Jennifer Aniston, Kate Hudson, Julia Roberts **22.30** ★★★★ Wzgórza marzeń – musical USA 2021 **1.30** Żyjąc z potworem

TV 4

6.00 Strażnik Teksasu (7, 8) **7.55** Bogaty dom – biedny dom **8.55** Policjantki i policjanci (306, 307) **10.55** Na ratunek 112 **11.55** Trudne sprawy **14.55** Ktoś tu kłamie? **15.55** Łowcy skarbów. Kto da więcej **18.00** Policjantki i policjanci (1359, 1360) – serial obyczaj. Polska **20.00** Gwiazdy kabaretu **22.00** ★★★★ Piąty element – film sf Fr. 1997, reż. Luc Besson, wyk. Bruce Willis, Gary Oldman, Milla Jovovich **0.35** STOP Drogówka **1.35** Love Island. Wyspa miłości **2.40** Interwencja **2.55** Śmierć na 1000 sposobów

TVP Kultura

12.20 Anna German w sercach ludzi **14.05** Kulturalni **14.55** Dobre strony **15.15** English National Ballet w Paryżu **16.30** Informacje kulturalne **16.55** Wspomnienie o Annie German – film dok. Polska **17.40** Gwiazdozbiór TVP Rozrywka **18.20** Rozrywka Retro **18.50** Karnawały **20.00** ★★★★ Pocztówki znad krawędzi – komediodramat USA 1990 **21.50** Tygodnik kulturalny **22.45** Scena alternatywna x 100 – Koncert Jubileuszowy **23.15** ★★★★ Pan Hire – dramat Fr. 1989

TV Trwam

12.20 Głos serca (95) **13.05** Cichy bohater z Puszczy Białowieskiej **13.30** Msza święta z Jasnej Góry **14.30** Drzwi do lasu **15.00** Modlitwa w Godzinie Miłosierdzia **15.20** Mocni w wierze **16.10** Natura obiektywnie **16.40** Zniewolenie **16.55** „Gorzki to chleb jest polskość" Cyprian Kamil Norwid **17.30** Łączy nas historia **18.15** Westerplatte młodych **19.00** Warto zauważyć... **19.30** Brat Franciszek **20.00** Informacje **20.20** Różaniec **21.40** Polski punkt widzenia **22.00** To nic takiego

TVP Sport

10.05 ZIO 2026: Snowboard (k); Łyżwiarstwo szybkie – 500 m (k) i 1000 m (m) **12.05** ZIO 2026: Hokej na lodzie (m): Finlandia – Szwecja **14.00** ZIO 2026: Biatlon – sprint (m) na 10 km **15.55** ZIO 2026: Łyżwiarstwo szybkie – 10000 m (m) **18.30** ZIO 2026: Biegi narciarskie – bieg (m) na 10 km **19.25** ZIO 2026: Snowboard (m) **20.55** Piłka nożna: Pogoń Siedlce – Ruch Chorzów **0.00** ZIO 2026: Snowboard – snowcross (k); Hokej na lodzie (m): Kanada – Szwajcaria

TV Puls

8.00 Kobra – oddział specjalny (4, 5) **10.00** Triumf miłości (23, 24) **12.00** Nie igraj z aniołem (12) **13.00** Wspaniałe stulecie (37) **14.00** Lombard. Życie pod zastaw (459, 460) **16.00** Ranczo (82, 83) **18.00** Lombard. Życie pod zastaw (940, 941) – serial obyczaj. Polska **20.00** ★★ Odwet – film akcji USA/W. Bryt. 2018 **22.00** ★★ Żądza śmierci – film sens. USA/Kan./Rosja 2009 **23.55** ★★★★ Wściekłe psy – dramat USA 1992 **1.55** Lombard. Życie pod zastaw (936)

★★★★★ koniecznie ★★★★ zdecydowanie tak ★★★ możesz ★★ nie musisz ★ zdecydowanie nie (L) na żywo

DVB-T stacje dostępne w naziemnej telewizji cyfrowej

REG

eprasa.pl 88507d4e69

SOBOTA 14 Lutego

TVP 1

7.00 Msza święta na Jasnej Górze **7.40** Rok w ogrodzie **8.05** Rok w ogrodzie extra **8.20** Pełnosprawni **8.50** Ranczo (85) **9.45** Komisarz Alex (274) **10.40** Ojciec Mateusz (69) **11.30** Halo, tu Mediolan **11.55** ZIO 2026: Biegi narciarskie – sztafeta kobiet 4 x 7,5 km **13.40** Studio olimpijskie **14.40** ZIO 2026: Biathlon – sprint kobiet na 7,5 km

16.05 Dziedzictwo (833)
17.00 Teleexpress
17.35 Żona dla Polaka: Toronto – reality show
18.25 Studio olimpijskie Mediolan-Cortina d'Ampezzo 2026 – magazyn
18.40 ZIO Mediolan-Cortina d'Ampezzo 2026: Skoki narciarskie – konkurs indywidualny mężczyzn na skoczni HS 141 – 1. seria
19.40 19.30
19.55 ZIO Mediolan-Cortina d'Ampezzo 2026: Skoki narciarskie – konkurs indywidualny mężczyzn na skoczni HS 141 – 2. seria
21.15 Krew z krwi (6) – serial sensacyjny Polska
22.15 Władza – film sensacyjny ★★★ USA 2013 Reż. Allen Hughes, wyk. Mark Wahlberg, Russell Crowe, Catherine Zeta-Jones
0.15 Trzy sekundy ★★★ – film sensacyjny W. Bryt./USA/Kanada 2019
2.10 Sprawdzamy
2.35 Piłkarski poker ★★★★ – komedia Polska 1988 Reż. Janusz Zaorski

TVP 2

5.15 Barwy szczęścia (3312, 3313) – serial Polska 2026 **6.25** M jak miłość (1908) – serial Polska 2026 **7.30** Pytanie na śniadanie – magazyn **11.30** Super Gary. Gotuj z Bosacką! **12.10** Postaw na milion – teleturniej **13.05** Panna młoda (22) – serial obyczaj. Turcja 2024 **14.00** Familiada – teleturniej **14.35** Koło fortuny – teleturniej

15.15 Szansa na sukces. Opole 2025: Marek Dutkiewicz
16.20 Na dobre i na złe (980) – serial obyczaj. Polska
17.20 Walentynki z „M jak miłość" – dramat obyczaj. Polska 2026 Reż. Sylwester Jakimow, wyk. Teresa Lipowska, Małgorzata Pieńkowska, Rafał Kowalski
18.15 Va banque – teleturniej
18.50 Słowo na niedzielę – program religijny
19.00 Informacje kulturalne
19.25 Rodzinka.pl (303) – serial kom. Polska
20.00 The Voice Senior: Finał – program rozrywkowy
23.00 Trzy królowe – komedia ★★★ romantyczna USA 2021 Reż. Michael Lembeck, wyk. Ellen Burstyn, James Caan, Loretta Devine
0.45 Ślady zbrodni ★★★ – thriller USA 2007 Reż. Renny Harlin, wyk. Samuel L. Jackson, Ed Harris, Eva Mendes
2.25 Morderstwa w Nimes ★★★ – film kryminalny Francja 2024

Polsat

5.25 Telezakupy TV Okazje **6.00** Nowy dzień **8.00** Halo tu Polsat **11.00** Darek Stolarz – remont w 3 dni – program rozrywkowy **12.00** Smerfy II – film animowany USA/Francja/Kanada/Belgia 2013 **14.15** ★★★★ Faceci w czerni – komedia sensacyjna USA 1997, reż. Barry Sonnenfeld, wyk. Tommy Lee Jones, Will Smith, Linda Fiorentino

16.35 Narzeczony mimo woli ★★★ – komedia USA 2009 Reż. Anne Fletcher, wyk. Sandra Bullock, Ryan Reynolds, Betty White Margaret pracuje w wydawnictwie w USA. Jako wymagająca szefowa nie cieszy się sympatią pracowników. Zaabsorbowana obowiązkami zapomina o przedłużeniu wizy i grozi jej deportacja. By temu zapobiec, wpada na pomysł fikcyjnego małżeństwa ze swoim asystentem.
18.50 Wydarzenia
19.15 Prezydenci i premierzy – program publicystyczny
20.00 Festiwal Magiczne Zakończenie Wakacji: Świętokrzyska Gala Kabaretowa – program rozrywkowy
23.40 Szybcy i wściekli VI – film ★★★ sensacyjny USA/Japonia/Hiszpania/W. Bryt. 2013 Reż. Justin Lin, wyk. Vin Diesel, Paul Walker, Dwayne Johnson
2.30 Z podniesionym czołem 3: ★ **W imię sprawiedliwości** – film sensacyjny USA 2007

TVN

5.15 Jak to jest zrobione? **5.55** Uwaga! **6.10** Kuchenne rewolucje: Wrocław – American Dream **7.10** Magda gotuje Internet **7.45** Dzień Dobry TVN **11.20** Na Wspólnej (4159-4162) **12.50** Anatomia piękna – serial dok. Polska 2025 **14.00** ★★★ Step Up: Wszyscy na parkiet – film muz. USA/Kanada 2014, reż. Trish Sie, wyk. Ryan Guzman, Izabella Miko

16.25 Walentynki ★★★ – komedia USA 2010 Reż. Garry Marshall, wyk. Julia Roberts, Jamie Foxx, Anne Hathaway
19.00 Fakty
19.35 Kroniki Mediolan-Cortina – magazyn
19.45 Uwaga! – magazyn
20.00 Harry Potter i Insygnia ★★★★ **Śmierci: część II** – film przygodowy W. Bryt./USA 2011 Reż. David Yates, wyk. Daniel Radcliffe, Rupert Grint, Emma Watson
22.55 Dar z niebios ★★ – thriller Kanada/USA 2004 Reż. Nick Hamm, wyk. Greg Kinnear, Rebecca Romijn, Robert De Niro 8-letni Adam ginie w wypadku. Jego rodzice trafiają do doktora, który twierdzi, że wykorzystując komórki chłopca, może stworzyć jego kopię. Jessie i Paul Duncanowie decydują się na eksperyment.
1.00 Nieustraszeni bracia Grimm ★★★ – film fantasy USA/Czechy/W. Bryt. 2005
3.30 Szpital św. Anny (28)

TVN 7

7.30 Alvin i wiewiórki II – film anim. USA 2009 **9.15** Ukryta prawda **11.15** Mówię Wam **12.25** Niezwykłe Stany Prokopa **13.00** Detektywi **14.05** The Floor **15.20** Pogromcy chaosu **16.20** ★★★★★ Władca Pierścieni: Dwie wieże – film fantasy USA/Nowa Zel. 2002 **20.00** ★★★★ Star Trek: W nieznane – film sf USA/Chiny/Emir. Arab./Kan. 2016, reż. Justin Lin **22.45** ★★★ Krytyczna decyzja – film sens. USA 1996, reż. Stuart Baird, wyk. Kurt Russell **1.30** ★★ Reich – film sens. Polska 2001, reż. Władysław Pasikowski

TVP Kultura

10.00 Tajemniczy świat Arrietty **11.45** Jacek Cygan. Życie jest sztuką **13.00** ★★★★ Dwa księżyce – film obyczaj. Polska **15.25** Wydarzenie aktualne **16.00** Anna Karina, ikona Nowej Fali **17.10** Tamte lata, tamte dni **17.50** ★★★★ Podróż do Włoch – dramat Wł./Fr. 1954 **19.25** 20 x 20 Lat TVP Kultura **20.00** ★★★ Peggy Sue wyszła za mąż – komedia USA 1986 **21.55** Wodecki Twist – Piosenki o miłości **23.05** ★★★★ Pocztówki znad krawędzi – komediodramat USA 1990

TVP Sport

9.55 ZIO 2026: Narciarstwo – slalom (m) **14.00** ZIO 2026: Hokej (m): Szwecja – Słowacja **14.55** ZIO 2026: Narciarstwo – slalom (m) **15.55** ZIO 2026: Łyżwiarstwo – bieg na 500 m (m) **16.55** ZIO 2026: Łyżwiarstwo – bieg na 500 m (m); Skoki narciarskie (m) **18.40** Piłka nożna: Aston Villa – Newcastle United **20.55** ZIO 2026: Short track – 1000 m (k); 1500m (m); sztafeta (k) **23.00** Olimpijski wieczór **23.55** ZIO 2026: Skoki narciarskie (m); Hokej (m): USA – Dania

TV 4

6.00 Łowcy skarbów. Kto da więcej – reality show **7.00** Galileo – program popularnonaukowy Polska 2024 **9.05** #JesteśmyDlaDzieci – magazyn **9.30** Galileo **12.35** ★★★★ Hotel Marigold – komediodramat W. Bryt./USA/Emir. Arab./Arab. Saud. 2011, reż. John Madden, wyk. Judi Dench, Bill Nighy, Maggie Smith **15.00** Policjantki i policjanci (1351-1355) – serial obyczaj. Polska 2025 **20.00** Sprawiedliwi – wydział kryminalny (976-979) – serial krym. Polska 2025 **0.05** Gwiazdy kabaretu – program rozrywkowy Polska 2019

TV Trwam

12.20 Warto zauważyć... **12.50** Natura obiektywnie **13.30** Msza święta z Jasnej Góry **14.45** Jak wygrać małżeństwo? **15.00** Dzielna niewiasta **15.15** Mateczniki polskości **15.30** Wierzę w Boga **16.10** Świadkowie zbrodni UPA **17.00** Wszystkim i wszędzie **17.30** Przełamując bariery **18.15** Rozmowy niedokończone **19.30** Manna z nieba **19.45** Modlitwa z telefonicznym udziałem dzieci **20.20** Różaniec **21.00** Apel Jasnogórski **21.40** Polski punkt widzenia **22.00** Warto być ojcem

TV Puls

5.00 Dyżur – program dokumentalny **6.00** Kobra – oddział specjalny (1-3) – serial sens. Niemcy 2011 **9.00** Taki jest świat – magazyn **9.25** Wojciech Cejrowski. Boso – Meksyk/Paragwaj **10.00** Lombard. Życie pod zastaw (451, 453, 455, 457, 459, 937-941) – serial obyczaj. Polska 2021 **20.00** ★★★ 22 kule – film sens. Fr. 2010 **22.30** ★★★ Szybki Charlie – film sens. USA/W. Bryt. 2023 **0.10** ★★ Mścicielka – thriller Fr./Kan./USA 2016 **2.10** Taki jest świat – magazyn

★★★★★ koniecznie ★★★★ zdecydowanie tak ★★★ możesz ★★ nie musisz ★ zdecydowanie nie **(L)** na żywo

DVB-T stacje dostępne w naziemnej telewizji cyfrowej

NIEDZIELA 15 Lutego

TVP 1

9.30 Halo, tu Mediolan **9.55 (L)** ZIO 2026: Narciarstwo alpejskie – slalom gigant (k); Biathlon – bieg pościgowy (m) **12.00** Anioł Pański **12.15** Między ziemią a niebem **12.45** Pielgrzymi Nadziei **13.25 (L)** ZIO 2026: Narciarstwo alpejskie – slalom gigant (k) **14.30** Studio olimpijskie **14.40 (L)** ZIO 2026: Biathlon – bieg pościgowy (k)

16.05 Dziedzictwo (834) – serial obyczaj. Turcja
17.00 Teleexpress
17.35 U Pana Boga w Królowym Moście (9) – serial kom. Polska
18.40 Jaka to melodia?
19.30 19.30
19.55 Pytanie dnia
20.25 U Pana Boga w Królowym Moście (10) – serial kom. Polska
21.20 Żona dla Polaka: Toronto – reality show
22.20 Boska Florence ★★★★ – komedia W. Bryt./USA/Francja 2016 Reż. Stephen Frears, wyk. Meryl Streep, Hugh Grant, Simon Helberg
0.20 Władza ★★★ – film sensacyjny USA 2013 Reż. Allen Hughes, wyk. Mark Wahlberg, Russell Crowe, Catherine Zeta-Jones
2.10 Sprawdzamy
2.35 3 sekundy ★★★ – film sensacyjny W. Bryt./USA/Kanada 2019 Reż. Andrea Di Stefano, wyk. Rosamund Pike, Joel Kinnaman, Common

TVP 2

5.10 Barwy szczęścia (3315, 3316) – serial Polska 2025 **6.25** M jak miłość (1909) – serial Polska 2026 **7.30** Pytanie na śniadanie – magazyn **10.40** Jak to się mówi, czyli Kasia u Bralczyka – program edukacyjny Polska 2025 **11.10** The Voice Senior – program rozrywkowy **14.00** Familiada – teleturniej **14.35** Koło fortuny – teleturniej

15.10 Szansa na sukces. Opole 2026: Ralph Kaminski – show
16.15 Pan Mama (44) – serial kom. Polska
16.50 Studio olimpijskie Mediolan-Cortina d'Ampezzo 2026 – magazyn
17.00 (L) ZIO Mediolan-Cortina d'Ampezzo 2026: Łyżwiarstwo szybkie – bieg kobiet na 500 metrów – finał
18.20 Pozycja obowiązkowa ★★★ – komedia USA 2018 Reż. Bill Holderman, wyk. Diane Keaton, Jane Fonda, Candice Bergen
20.15 Raz się żyje – film sensacyjny ★★★ Australia/USA/Meksyk 2018 Reż. Nash Edgerton, wyk. David Oyelowo, Charlize Theron, Joel Edgerton
22.20 Muzyka na dobry wieczór: LemON – program muzyczny
23.25 Krucjata. Prawo serii (10) – serial krym. Polska
0.25 Pewnego razu w ogródkach ★★★ **działkowych** – dramat obyczaj. Polska 2020
2.00 Trzy królowe – komedia ★★★ romantyczna USA 2021

Polsat

6.00 Nowy dzień **8.00** Halo tu Polsat **11.00** Madagaskar – film animowany USA/Kanada 2005, reż. Eric Darnell, Tom McGrath, dub. Artur Żmijewski, Piotr Adamczyk, Małgorzata Kożuchowska **12.55** ★★★ Valerian i Miasto Tysiąca Planet – film fantasy Francja/Chiny/Belgia/Niemcy/Arabia Saudyjska/USA/Kanada/Katar 2017, reż. Luc Besson

16.15 Alita: Battle Angel ★★★★ – film sensacyjny USA/Japonia/Kanada 2019 Reż. Robert Rodriguez, wyk. Rosa Salazar, Christoph Waltz, Jennifer Connelly
18.50 Wydarzenia
19.30 Państwo w państwie
19.55 Czarna Pantera: Wakanda ★★★ **w moim sercu** – film sf USA 2022 Reż. Ryan Coogler, wyk. Letitia Wright, Lupita Nyong'o, Danai Gurira Po śmierci T'Chalii dochodzi do walki o obronę kraju. Królowa pragnie stworzenia nowej Czarnej Pantery. Na Oceanie Atlantyckim agenci szukają złoża Vibranium. Pojawia się tam grupa niezwykłych nadludzi rodem spod powierzchni oceanu.
23.30 Nie zadzieraj z fryzjerem ★★★ – komedia USA 2008 Reż. Dennis Dugan, wyk. Adam Sandler, John Turturro, Emmanuelle Chriqui
2.05 Pani z przedszkola ★★★ – komedia Polska 2014
4.05 Świat według Kiepskich (531)

TVN

5.35 Uwaga! **5.50** Ukryta prawda **6.45** Kuchenne rewolucje **7.45** Dzień Dobry TVN **11.30** Magda gotuje Internet **12.05** Co za tydzień **12.50** Będzie pięknie **14.00** Kobieta na krańcu świata: Peru – taniec ponad podziałami **14.35** ★★ Akademia policyjna VI: Operacja Chaos – komedia USA 1989, reż. Peter Bonerz, wyk. Bubba Smith, David Graf, Matt McCoy

16.25 Sonic: Szybki jak błyskawica II – film animowany USA/Japonia/Kanada/W. Bryt. 2022
19.00 Fakty
19.35 Kroniki Mediolan-Cortina – magazyn
19.50 Władca Pierścieni: Powrót ★★★★ **króla** – film fantasy USA/Nowa Zelandia 2003 Reż. Peter Jackson, wyk. Elijah Wood, Ian McKellen, Viggo Mortensen Mieszkańcy Śródziemia zmierzą się z armią Saurona. Gandalf rozpaczliwie próbuje zjednoczyć rozproszone wojska Gondoru i Rohanu, bowiem ludzkość nigdy nie potrzebowała króla bardziej niż teraz. W tym czasie Frodo i Sam niestrudzenie podążają w głąb Mordoru, aby zniszczyć Pierścień. Tuż za nimi idzie Gollum.
0.00 Incepcja – film sensacyjny ★★★★ USA/W. Bryt. 2010 Reż. Christopher Nolan, wyk. Leonardo DiCaprio, Ellen Page, Joseph Gordon-Levitt
3.10 Uwaga! – magazyn
3.30 MasterChef

TVN 7

8.25 ★★★ Wiki i jej sekret – film przygod. Fr. 2021 **10.10** Ukryta prawda **13.15** Detektywi **14.15** The Floor **15.30** ★ Dziedzic maski – komedia USA/Niemcy 2005 **17.35** ★★★ Dzień Matki – komediodramat USA 2016, reż. Garry Marshall, wyk. Jennifer Aniston, Kate Hudson, Julia Roberts **20.00** ★★★★ Ostatni samuraj – film przygod. USA/Nowa Zel./Jap. 2003, reż. Edward Zwick, wyk. Tom Cruise **23.20** ★★★ Wesele – dramat Polska/Łotwa 2021, reż. Wojciech Smarzowski **2.05** Żyjąc z potworem **4.00** Fachowcy

TVP Kultura

9.55 Anna Karina, ikona Nowej Fali **11.05** Sowia odyseja **11.45** Pan wzywał, Milordzie? (7) **12.50** Dobre strony **13.10** ★★★★ Podróż do Włoch – dramat Wł./Fr. 1954 **14.45** Kolekcja **15.05** ★★★★ Chiński syndrom – thriller USA 1979 **17.15** Studio Kultura – niedziela z... **18.05** Sława Przybylska **18.45** Miłość ci wszystko wybaczy **20.00** ★★★★ Frankenstein – horror USA/Jap./W. Bryt. 1994 **22.15** Kulturalni **23.05** Teatr TV: Humani – Polska 2016 **0.25** Przed Madrytem

TVP Sport

9.55 (L) ZIO 2026: Bobsleje – jedynki (k) **11.55 (L)** ZIO 2026: Biegi narciarskie – sztafeta (m) **14.40 (L)** Piłka nożna: Pogoń Szczecin – Arka Gdynia **15.45 (L)** Piłka nożna: Pogoń Szczecin – Arka Gdynia **17.35** ZIO 2026: Bobsleje – jedynki (k) **18.20** Studio **18.40 (L)** ZIO 2026: Skoki narciarskie (k) **20.00 (L)** ZIO 2026: Skoki narciarskie (k) **21.00 (L)** ZIO 2026: Łyżwiarstwo figurowe – pary sportowe **23.15** Olimpijski wieczór **0.05** ZIO 2026: m.in. Skeleton – sztafeta

TV 4

6.00 Łowcy skarbów. Kto da więcej – reality show **7.00** Gwiazdy kabaretu – program rozrywkowy **7.10** Wielkie tajemnice historii **9.00** Galileo **11.00** ★★★ Serce nie sługa – komedia rom. Polska 2018 **13.00** ★★★ Bezsenność w Seattle – komedia rom. USA 1993 **15.25** ★★★★ Hotel Marigold – komediodramat W. Bryt./USA/Emir. Arab./Arab. Saud. 2011 **17.55** Uroczysko (115-118) – serial krym. Polska **20.00** Sprawiedliwi. Trójmiasto (93-96) – serial krym. Polska **0.00** STOP Drogówka **1.00** Wielkie tajemnice historii

TV Trwam

12.00 Anioł Pański z Ojcem Świętym Leonem XIV **12.15** Papież Polak do rodaków **12.55** ★★★ Nędzarz i Madame – film biograf. Polska 2022 **15.00** Wieś to też Polska **16.10** Koncert życzeń **17.00** Natura et Homo **17.30** Sól Ziemi **18.15** Rozmowy niedokończone **19.30** Moja katolicka rodzina **20.00** Informacje **20.20** Różaniec **21.00** Apel Jasnogórski **22.00** Mocni Jego mocą **22.30** Muzyczne chwile **22.45** Jak wygrać małżeństwo? **23.00** Jak my to widzimy – z daleka widać lepiej

TV Puls

6.40 Kobra – oddział specjalny (4, 5) **8.35** Ranczo (83-87) **13.40** ★★★ Kapitan Szablozęby i skarb piratów – film przygod. Norwegia/W. Bryt. 2014 **15.40** ★★★ Książę i ja – komedia rom. USA/Czechy 2004 **17.55** ★★★ Agentka specjalnej troski – komedia sens. Fr./Belg. 2016 **20.00** ★★★★ Wróg u bram – dramat USA/W. Bryt./Niemcy/Fr./Irl. 2001 **22.25** ★★ Panama – thriller USA/W. Bryt./Puerto Rico 2022 **0.20** ★★★ Wojownik – film sens. USA 2011 **3.25** Dyżur

★★★★★ koniecznie ★★★★ zdecydowanie tak ★★★ możesz ★★ nie musisz ★ zdecydowanie nie **(L)** na żywo

DVB-T stacje dostępne w naziemnej telewizji cyfrowej

REG

eprasa.pl 88507d4e69

PONIEDZIAŁEK 16 Lutego

TVP 1

8.20 Ranczo (86) **9.15** Halo, tu Mediolan **9.55** (L) ZIO 2026: Narciarstwo alpejskie – slalom (m); Łyżwiarstwo szybkie – eliminacje 500 m (m) i ćwierćfinał 1000 m (k); Łyżwiarstwo szybkie – sztafeta (m) i półfinał 1000 m (k); Łyżwiarstwo szybkie – bieg o 3. miejsce i finał 1000 m (k) **13.10** Podróż pelikanów – film dokumentalny **14.00** Wichrowe wzgórze (360)

15.00 Serwis Info – magazyn
15.15 Reporterzy – magazyn
15.35 Gra słów. Krzyżówka
16.05 Dziedzictwo (835)
17.00 Teleexpress
17.30 Jaka to melodia?
18.10 Klan (4654)
18.35 Studio olimpijskie
18.55 (L) **ZIO Mediolan-Cortina d'Ampezzo 2026:** Skoki narciarskie – konkurs duetów mężczyzn na skoczni HS 141 – 1. seria
19.35 19.30
19.40 (L) **ZIO Mediolan-Cortina d'Ampezzo 2026:** Skoki narciarskie – konkurs duetów mężczyzn na skoczni HS 141 – 2. i 3. seria
21.10 Zaginiony w akcji II: ★★ **Początek** – film sensacyjny USA 1985 Reż. Lance Hool, wyk. Chuck Norris, Soon-Tek Oh, Cosie Costa
22.55 Balans bieli – magazyn
23.40 Czarny mercedes – film ★★★ kryminalny Polska 2019 Reż. Janusz Majewski
1.45 Wykrywacz kłamstw
2.10 Boska Florence – komedia ★★★★ W. Bryt./USA/Francja 2016

TVP 2

5.25 M jak miłość (1694) **6.20** Rodzina (nie od) święta – program religijny **6.50** Barwy szczęścia (3316) **7.30** Pytanie na śniadanie – magazyn **11.50** Okrasa łamie przepisy – magazyn **12.30** Koło fortuny – teleturniej **13.15** Postaw na milion – teleturniej **14.05** Va banque – teleturniej **14.35** Na sygnale (841) – serial obyczaj. Polska 2026

15.05 La Promesa – pałac ajemnic (329) – telenowela Hiszpania
16.00 Koło fortuny – teleturniej
16.35 Familiada – teleturniej
17.20 Panna młoda (23) – serial obyczaj. Turcja
18.15 Va banque – teleturniej
18.50 Jeden z dziesięciu
19.25 Barwy szczęścia (3316, 3317) – serial Polska
20.40 Kulisy „M jak miłość" – walentynki – felieton
20.55 Walentynki z „M jak miłość" – dramat obyczaj. Polska 2026 Reż. Sylwester Jakimow, wyk. Teresa Lipowska, Małgorzata Pieńkowska, Rafał Kowalski
21.50 Studio olimpijskie
22.15 (L) **ZIO Mediolan-Cortina d'Ampezzo 2026:** Łyżwiarstwo figurowe – program dowolny par sportowych
23.00 Studio olimpijskie
23.15 Davos. Wojna szpiegów (5) – serial krym. Niemcy/Szwajcaria
0.05 Daleko od Reykjavíku ★★★ – komediodramat Islandia/Dania/Niemcy/Francja 2019

Polsat

5.25 Telezakupy TV Okazje – program reklamowy **6.00** Nowy dzień – magazyn **8.30** Malanowski i Partnerzy – serial fabularno-dokumentalny Polska 2010 **9.30** Trudne sprawy – serial fabularno-dokumentalny **11.35** Gliniarze – serial fabularno-dokumentalny Polska 2021**14.40** Dlaczego ja? (1446) – serial fabularno-dokumentalny Polska 2025

15.50 Wydarzenia
16.15 Pogoda
16.20 Interwencja – magazyn
16.30 Na ratunek 112 (926)
17.00 Gliniarze (1087) – serial fabularno-dokumentalny Polska
18.00 Pierwsza miłość (4155) – serial Polska
18.50 Wydarzenia
19.15 Gość „Wydarzeń"
19.55 Milionerzy – teleturniej
20.30 Farma – reality show
21.40 Szybcy i wściekli 8 ★★★ – film sensacyjny Chiny/USA/Japonia 2017 Reż. F. Gary Gray, wyk. Vin Diesel, Jason Statham, Dwayne Johnson Tajemnicza kobieta wciąga Doma w świat przestępczości i zmusza go do zdrady najbliższych. Jego dawni przyjaciele muszą sprowadzić do domu człowieka, który uczynił ich rodziną i powstrzymać anarchistę przed rozpętaniem globalnego chaosu.
0.25 Czarna Pantera: Wakanda ★★★ **w moim sercu** – film sf USA 2022
4.05 Ewa gotuje

TVN

5.00 Nauka jazdy **5.35** Uwaga! **5.50** Ukryta prawda (1553) **6.45** Kuchenne rewolucje: Restauracja-pizzeria „Irlandia", Czechowice-Dziedzice – reality show Polska 2022 **7.45** Dzień Dobry TVN **11.25** Kuchenne rewolucje: Zielona Góra – Hot Italian Pizza – reality show Polska 2025 **13.35** Ukryta prawda (1640, 1641) – serial fabularno-dokumentalny Polska 2024

15.45 Młode gliny (4) – serial krym. Polska
16.50 Detektywi (246, 247)
19.00 Fakty
19.40 Kroniki Mediolan-Cortina – magazyn
19.55 Uwaga! – magazyn
20.10 Doradca smaku
20.15 Na Wspólnej (4163) – serial Polska
20.55 The Floor – teleturniej
21.35 Młode gliny (5) – serial krym. Polska
22.40 Zbuntowana – film sensacyjny USA/Kanada 2015 ★★★ Reż. Robert Schwentke, wyk. Shailene Woodley, Theo James, Kate Winslet Nastoletnia Beatrice porzuciła świat, który znała. Naznaczona piętnem Niezgodnej, musi zmagać się z konsekwencjami swojej decyzji. Kontynuuje walkę z ostatecznym podziałem społeczeństwa.
1.05 Dar z niebios ★★ – thriller Kanada/USA 2004
3.20 Co za tydzień – magazyn
3.55 Największe polskie katastrofy: Katastrofa samolotu w Lesie Kabackim – serial dok.

TVN 7

11.55 W-11 Wydział Śledczy **14.00** Detektywi **15.00** Sędzia Anna Maria Wesołowska **17.00** Tajemnice miłości **18.00** Zagadki losu **19.00** Ukryta prawda **20.00** ★★★ Epidemia – film sens. USA 1995, reż. Wolfgang Petersen, wyk. Dustin Hoffman, Rene Russo, Morgan Freeman **22.45** ★★ Reich – film sens. Polska 2001, reż. Władysław Pasikowski, wyk. Bogusław Linda, Mirosław Baka **0.30** ★★★★ Ostatni samuraj – film przygod. USA/Nowa Zel./Jap. 2003, reż. Edward Zwick, wyk. Tom Cruise, Ken Watanabe

TV 4

8.55 Policjantki i policjanci (308, 309) **10.55** Na ratunek 112 **11.55** Trudne sprawy **14.55** Ktoś tu kłamie? **15.55** Łowcy skarbów. Kto da więcej **18.00** Policjantki i policjanci (1360, 1361) – serial obyczaj. **20.00** Uroczysko (193, 194) **21.00** Sprawiedliwi – wydział kryminalny (980) – serial krym. Polska **22.00** Sprawiedliwi. Trójmiasto (97) – serial krym. Polska **23.05** ★★ Bez Litości – Zabójcza sprawiedliwość – film krym. Kan./USA 2011, reż. Keoni Waxman, wyk. Steven Seagal **1.00** Love Island. Wyspa miłości

TVP Kultura

9.50 ★★★ Dzieci i ryby – komedia Polska 1996 **11.40** Co mówią lekarze **12.20** Italo Disco. Roztańczone lata 80. **13.25** Mama płacze deszczem – film anim. **14.00** Tamte lata, tamte dni **14.40** ★★★ Syzyfowe prace – film obyczaj. Polska 2000 **16.30** Parada oszustów (4) **17.50** Tygodnik kulturalny **18.45** Bob Fosse: show czas zacząć! **20.00** ★★★ Śmierć nadejdzie jutro – film sens. W. Bryt./USA/Hiszp./Isl. 2002 **22.20** ★★★★ Frankenstein – horror USA/Jap./W. Bryt. 1994

TV Trwam

11.45 Muzyczne chwile **12.20** Pakistan. Pogodzeni z losem **13.00** Skorpion w stalowej trumnie. Władysław Drelicharz **13.30** Msza święta z Jasnej Góry **14.30** 20 czerwca 1941 roku **15.00** Wygrana **16.10** Sanktuaria polskie **16.30** Porady medyczne bonifratrów **17.00** Świadkowie **17.30** Moja parafia **18.15** Rozmowy niedokończone **19.30** Poznajemy Polskę **19.45** Modlitwa z telefonicznym udziałem dzieci **20.20** Różaniec **21.00** Apel Jasnogórski **21.40** Polski punkt widzenia

TVP Sport

9.55 (L) ZIO 2026: Bobsleje – dwóki (m) **11.55** (L) ZIO 2026: Bobsleje – 2. przejazd dwójek (m) **13.25** (L) ZIO 2026: Narciarstwo alpejskie – 2. przejazd slalomu (m) **15.30** Piłka nożna: Arsenal FC – Wigan Athletic **18.00** (L) ZIO 2026: Skoki narciarskie – seria próbna duetów (m) **18.55** (L) Piłka nożna: GKS Tychy – Odra Opole **21.00** Magazyn Betclic 1. Ligi **21.40** Gol **23.00** Olimpijski wieczór **23.55** Piłka nożna: Liverpool FC – Brighton and Hove Albion

TV Puls

6.00 Nash Bridges (73, 74) **8.00** Kobra – oddział specjalny (5, 6) **10.00** Triumf miłości (25, 26) **12.00** Nie igraj z aniołem (13) **13.00** Wspaniałe stulecie (38) **14.00** Lombard. Życie pod zastaw (461, 462) **16.00** Ranczo (83, 84) **18.00** Lombard. Życie pod zastaw (941, 942) – serial obyczaj. Polska **20.00** ★★ Więzienie w ogniu – film sens. USA 2015 **21.50** ★★★ American Fighter – film sens. USA 2019 **23.50** ★★ Czarny orzeł – film sens. USA 1988 **2.00** Dzielnica strachu (419)

★★★★★ koniecznie ★★★★ zdecydowanie tak ★★★ możesz ★★ nie musisz ★ zdecydowanie nie (L) na żywo

DVB-T stacje dostępne w naziemnej telewizji cyfrowej

WTOREK 17 Lutego

TVP 1

7.00 Msza święta na Jasnej Górze **7.30** Kościół z bliska **8.00** Serwis Info **8.20** Sylwetki olimpijskie Milano Cortina **8.55** Ranczo (87) **9.55** Komisarz Alex (275) **10.50** Ojciec Mateusz (70) **11.40** Halo, tu Mediolan **12.05** (L) ZIO 2026: Hokej na lodzie mężczyzn – play-off (1-3 tercja) **14.50** Studio olimpijskie Mediolan-Cortina d'Ampezzo 2026

15.15 Reporterzy – magazyn
15.35 Gra słów. Krzyżówka
16.05 Dziedzictwo (836) – serial obyczaj. Turcja
17.00 Teleexpress
17.30 Jaka to melodia?
18.10 Klan (4655)
18.45 Akacjowa 38 (807)
19.30 19.30
19.55 Pytanie dnia
20.30 Studio olimpijskie Mediolan-Cortina d'Ampezzo 2026 – magazyn
21.30 (L) **ZIO Mediolan-Cortina d'Ampezzo 2026:** Łyżwiarstwo figurowe – program obowiązkowy solistek
23.20 Misery – thriller ★★★★ psychologiczny USA 1990 Reż. Rob Reiner, wyk. James Caan, Kathy Bates, Richard Farnsworth Paul ma wypadek podczas burzy. Zostaje uratowany przez Annie, wielbicielkę jego książek. Annie więzi Paula, by zmusić go do pisania kolejnych książek o Misery.
1.10 Wykrywacz kłamstw
1.40 Zaginiony w akcji II: ★★ **Początek** – film sensacyjny USA 1985

TVP 2

5.30 M jak miłość (1695) **6.20** Głos Boga w świecie ciszy – reportaż **6.50** Barwy szczęścia (3317) – serial Polska 2025 **7.30** Pytanie na śniadanie **11.50** Rosół polski – magazyn **12.30** Koło fortuny – teleturniej **13.15** Panna młoda (23) – serial obyczaj. Turcja 2024 **14.05** Va banque – teleturniej **14.35** Na sygnale (842) – serial obyczaj. Polska 2026

15.05 La Promesa – pałac tajemnic (330) – telenowela Hiszpania
16.00 Koło fortuny – teleturniej
16.35 Familiada – teleturniej
17.20 Panna młoda (24) – serial obyczaj. Turcja
18.15 Va banque – teleturniej
18.50 Jeden z dziesięciu – teleturniej
19.25 Barwy szczęścia (3317, 3318) – serial Polska 2025
20.40 Kulisy „M jak miłość"
20.55 M jak miłość (1910) – serial Polska
21.55 Na sygnale (843) – serial obyczaj. Polska
22.25 Magazyn Ekspresu Reporterów – magazyn
23.30 Żelazny most – dramat ★★★ obyczaj. Polska 2019 Reż. Monika Jordan-Młodzianowska, wyk. Julia Kijowska, Bartłomiej Topa, Łukasz Simlat
1.05 Raz się żyje ★★★ – film sensacyjny Australia/USA/Meksyk 2018
3.05 Echa imperium. Dziedzictwo Czyngis-chana – film dokumentalny USA 2021

Polsat

5.35 Telezakupy TV Okazje – program reklamowy **6.00** Nowy dzień – magazyn **8.30** Malanowski i Partnerzy – serial fabularno-dokumentalny 2010 **9.30** Trudne sprawy – serial fabularno-dokumentalny Polska 2022 **11.35** Gliniarze – serial fabularno-dokumentalny 2021 **14.40** Dlaczego ja? (1447) – serial fabularno-dokumentalny Polska 2025

15.50 Wydarzenia
16.15 Pogoda
16.20 Interwencja – magazyn
16.30 Na ratunek 112 (927)
17.00 Gliniarze (1088) – serial fabularno-dokumentalny Polska 2024 Doszło do napadu na stację benzynową. Sprawcy mają na koncie już dwa morderstwa i rabunek. Policjanci ruszają do pracy, aby złapać przestępców, wciąż wymykających im się z każdej zasadzki. Marcin obiecuje Oldze, że skończy z narkotykami i zerwie kontakty z dilerami, ale tragiczne zdarzenie odmienia losy obojga.
18.00 Pierwsza miłość (4156)
18.50 Wydarzenia
19.15 Gość „Wydarzeń"
19.55 Milionerzy – teleturniej
20.30 Farma – reality show
21.40 Jurasic World: Dominion ★★★ – thriller USA 2022 Reż. Colin Trevorrow, wyk. Chris Pratt, Bryce Dallas Howard, Laura Dern
0.50 Underdog – dramat ★★★ obyczaj. Polska 2019
3.20 Nasz nowy dom

TVN

5.10 Nauka jazdy **5.35** Uwaga! **5.50** Ukryta prawda **6.45** Kuchenne rewolucje – reality show Polska 2022 **7.45** Dzień Dobry TVN **11.25** Kuchenne rewolucje: Restauracja „Rammer Jammer", Głogówek **12.30** Kuchenne rewolucje: Katowice – Meltini – reality show 2024 **13.35** Ukryta prawda (1642, 1643) – serial fabularno-dokumentalny Polska 2024

15.45 Młode gliny (5) – serial krym. Polska
16.50 Detektywi (248, 249)
19.00 Fakty
19.40 Kroniki Mediolan-Cortina magazyn
19.55 Uwaga! – magazyn
20.10 Doradca smaku
20.15 Na Wspólnej (4164) – serial Polska
20.55 The Floor – teleturniej
21.35 Młode gliny (6) – serial krym. Polska
22.40 Szybcy i wściekli ★★★ – film sensacyjny USA/Niemcy 2001 Reż. Rob Cohen, wyk. Paul Walker, Vin Diesel, Michelle Rodriguez
0.50 Na własną rękę ★★★ – film sensacyjny USA/Meksyk 2002 Reż. Andrew Davis, wyk. Arnold Schwarzenegger, Francesca Neri, Elias Koteas Gordon traci w zamachu żonę i syna. Nie mogąc doczekać się rezultatów śledztwa, postanawia sam wymierzyć sprawiedliwość.
3.10 Kuba Wojewódzki – talk show

TVN 7

8.45 Ukryta prawda **11.55** W-11 Wydział Śledczy **14.00** Detektywi **15.00** Sędzia Anna Maria Wesołowska **17.00** Tajemnice miłości **18.00** Zagadki losu **19.00** Ukryta prawda **20.00** ★★★ Ścigane – film sens. W. Bryt./USA 2019, reż. Vicky Jewson, wyk. Noomi Rapace **22.10** ★★★★ Star Trek: W nieznane – film sf USA/Chiny/Kan. 2016 **0.40** ★★★ Epidemia – film sens. USA 1995, reż. Wolfgang Petersen, wyk. Dustin Hoffman, Rene Russo, Morgan Freeman **3.20** SOS. Ekipy w akcji **4.20** Dorota was urządzi **5.20** Ten moment

TV 4

8.55 Policjantki i policjanci (310, 311) **10.55** Na ratunek 112 **11.55** Trudne sprawy **14.55** Ktoś tu kłamie? **15.55** Łowcy skarbów. Kto da więcej **18.00** Policjantki i policjanci (1361, 1362) – serial obyczaj. Polska **20.00** Uroczysko (195, 196) – serial krym. Polska **21.00** Sprawiedliwi – wydział kryminalny (981) – serial krym. Polska **22.05** Sprawiedliwi. Trójmiasto (98) – serial krym. **23.05** ★★ Bez Litości – Prawo ulicy – film sens. Kan./USA 2011, reż. Keoni Waxman, wyk. Steven Seagal **1.00** Love Island. Wyspa miłości

TVP Kultura

12.05 Kwiaty i jaszczury. Historia majoliki nieborowskiej **12.40** Cafe Dancing, czyli muzyka rozrywkowa dwudziestolecia międzywojennego **13.45** Mody Polskie **14.25** Wydarzenie aktualne **14.55** ★★★★ Jutro idziemy do kina – dramat Polska 2007 **16.50** Pogranicze w ogniu (1) **18.05** 20 x 20 Lat TVP Kultura **18.35** Niepojęte **18.50** Italo Disco. Roztańczone lata 80. **20.00** Teatr TV: Kąpielisko Ostrów – Polska 2003 **21.50** ★★★★ Happy-Go-Lucky, czyli co nas uszczęśliwia

TV Trwam

12.20 Tylko prawda was wyzwoli. Ks. Jerzy Popiełuszko **13.30** Msza św. z Jasnej Góry **14.30** Perła krakowskiego kapłaństwa **15.00** Ludzie Kościoła wobec zagłady **16.10** Jestem mamą **16.40** Zdrowie z Bożej apteki **17.00** Wierzę w Boga **17.30** Burza w okręgu krakowskim **18.15** Rozmowy niedokończone **19.30** Każdy maluch to potrafi **19.45** Modlitwa z telefonicznym udziałem dzieci **20.20** Różaniec **21.00** Apel Jasnogórski **21.40** Polski punkt widzenia **22.00** Rotmistrz Pilecki

TVP Sport

9.55 (L) ZIO 2026: Kombinacja norweska (m) **11.00** Podsumowanie Pucharu Anglii **13.40** (L) ZIO 2026: Kombinacja norweska – bieg (m) 10 km **14.40** (L) ZIO 2026: Biatlon – sztafeta (m) 4 x 7,5 km **16.20** (L) ZIO 2026: Łyżwiarstwo szybkie – bieg drużynowy; Hokej (m) **17.35** (L) ZIO 026: Hokej (m) **19.25** (L) ZIO 2026: Bobsleje (m) **22.20** ZIO 2026: Snowboard (k) **23.15** Olimpijski wieczór **0.10** ZIO 2026: Hokej (m); Narciarstwo dowolne – big air (m) **2.55** Puchar Anglii

TV Puls

6.00 Nash Bridges (74, 75) **8.00** Kobra – oddział specjalny (6, 7) **10.00** Triumf miłości (27, 28) **12.00** Nie igraj z aniołem (14) **13.00** Wspaniałe stulecie (39) **14.00** Lombard. Życie pod zastaw (463, 464) **16.00** Ranczo (84, 85) – serial kom. Polska **18.00** Lombard. Życie pod zastaw (942, 943) – serial obyczaj. Polska 2025 **20.00** ★★ Po śladach mordercy – film sens. USA 2021 **22.00** ★★★ Poza podejrzeniem – thriller USA 2019 **0.00** ★ Nieugięty – film sens. USA 2021

★★★★★ koniecznie ★★★★ zdecydowanie tak ★★★ możesz ★★ nie musisz ★ zdecydowanie nie (L) na żywo

DVB-T stacje dostępne w naziemnej telewizji cyfrowej

REG

eprasa.pl 88507d4e69

ŚRODA 18 Lutego

TVP 1

7.00 Msza święta na Jasnej Górze **7.30** Rodzina (nie od) święta **8.00** Serwis Info **8.20** Ranczo (88) **9.20** Halo, tu Mediolan **9.55** (L) ZIO 2026: Narciarstwo alpejskie – slalom kobiet – 1. przejazd; Biegi narciarskie – finały sprintu drużynowego kobiet i mężczyzn **13.20** Polskie parki narodowe **14.00** Wichrowe wzgórze (361) – serial obyczaj. Turcja 2024

15.00 Serwis Info – magazyn
15.15 Reporterzy – magazyn
15.35 Gra słów. Krzyżówka
16.05 Dziedzictwo (837) – serial obyczaj. Turcja
17.00 Teleexpress
17.30 Jaka to melodia?
18.10 Klan (4656)
18.45 Akacjowa 38 (808) – serial obyczaj. Hiszpania
19.30 19.30
19.55 Pytanie dnia
20.30 Studio Ligi Mistrzów UEFA
20.55 (L) **Piłka nożna:** Liga Mistrzów UEFA: Bodo Glimt – Inter Mediolan
23.10 To ja, złodziej – film sensacyjny Polska/RPA 2000 ★★★ Reż. Jacek Bromski, wyk. Jan Urbański, Janusz Gajos, Daniel Olbrychski
0.55 Wykrywacz kłamstw
1.20 Misery – thriller psychologiczny USA 1990 ★★★★ Reż. Rob Reiner, wyk. James Caan, Kathy Bates, Richard Farnsworth
3.15 Magazyn Ekspresu Reporterów
4.15 Świątynie świata: Meczety – serial dok. Francja 2018

TVP 2

5.30 M jak miłość (1696) **6.20** Mozaika żydowska. Magazyn kulturalno-religijno-społeczny **6.50** Barwy szczęścia (3318) **7.30** Pytanie na śniadanie **11.50** Gwiazdorska kuchnia Ani – magazyn **12.30** Koło fortuny **13.15** Panna młoda (24) – serial obyczaj. Turcja **14.05** Va banque – teleturniej **14.35** Na sygnale (843) – serial obyczaj. Polska

15.05 La Promesa – pałac tajemnic (331) – telenowela Hiszpania
16.00 Koło fortuny – teleturniej
16.35 Familiada – teleturniej
17.20 Panna młoda (25) – serial obyczaj. Turcja
18.15 Va banque – teleturniej
18.50 Jeden z dziesięciu – teleturniej
19.25 Barwy szczęścia (3318, 3319) – serial Polska
20.40 Przepis dnia – magazyn
20.55 Na dobre i na złe (981) – serial obyczaj. Polska
21.55 Na sygnale (844, 845) – serial obyczaj. Polska
22.55 Peaky Blinders (29) – serial gangsterski W. Bryt. 2019
0.00 Księżniczka na Manhattanie – komedia romantyczna USA/Kanada 2022 ★★★ Reż. John Bradshaw
1.35 Davos. Wojna szpiegów (5) – serial krym.Niemcy/Szwajcaria 2023
2.25 Twarze Agaty – film dokumentalny W. Bryt./Polska 2023
3.45 Rodzinka.pl – serial kom. Polska 2026

Polsat

5.25 Telezakupy TV Okazje – program reklamowy **6.00** Nowy dzień – magazyn **8.30** Malanowski i Partnerzy – serial fabularno-dokumentalny Polska2 010 **9.30** Trudne sprawy – serial fabularno-dokumentalny **11.35** Gliniarze – serial fabularno-dokumentalny **14.40** Dlaczego ja? (1448) – serial fabularno-dokumentalny Polska 2025

15.50 Wydarzenia
16.15 Pogoda
16.20 Interwencja – magazyn
16.30 Na ratunek 112 (928): Zespół autobrowaru
17.00 Gliniarze (1089) – serial fabularno-dokumentalny Polska 2024 Dochodzi do kradzieży w policyjnym magazynie dowodów. By dostać się do środka, złodziej użył przepustki i kodów dostępu Miłosza. Skompromitowany policjant chce oczyścić swoje imię.
18.00 Pierwsza miłość (4157) – serial Polska
18.50 Wydarzenia
19.15 Gość „Wydarzeń"
19.55 Milionerzy – teleturniej
20.30 Farma – reality show
21.35 Piep*zyć Mickiewicza – dramat obyczaj. Polska 2024 ★★★ Reż. Sara Bustamante-Drozdek, wyk. Dawid Ogrodnik, Weronika Książkiewicz, Joanna Liszowska
23.50 American Pie: wesele – komedia USA/Niemcy 2003 ★★★ Reż. Jesse Dylan, wyk. Jason Biggs, Seann William Scott, Alyson Hannigan

TVN

5.35 Uwaga! **5.50** Ukryta prawda **6.45** Kuchenne rewolucje – reality show **7.45** Dzień Dobry TVN **11.25** Kuchenne rewolucje: „Bar na Stawkach", Ostrowiec Świętokrzyski – reality show Polska 2017 **12.30** Kuchenne rewolucje: Łódź – Antonio – reality show Polska 2024 **13.35** Ukryta prawda (1644, 1645) – serial fabularno-dokumentalny Polska 2024

15.45 Młode gliny (6) – serial krym. Polska
16.50 Detektywi (250, 251)
19.00 Fakty
19.40 Kroniki Mediolan-Cortina – magazyn
19.55 Uwaga! – magazyn
20.10 Doradca smaku
20.15 Na Wspólnej (4165) – serial Polska
20.55 The Floor – teleturniej
21.35 Młode gliny (7) – serial krym. Polska
22.40 Człowiek-demolka – film sensacyjny USA 1993 ★★★ Reż. Marco Brambilla, wyk. Sylvester Stallone, Wesley Snipes, Sandra Bullock Sadystyczny psychopa Phoenix porywa autobus pełen pasażerów. Mimo iż sierżant Spartan, zwanym Człowiekiem-demolką, łapie przestępcę, zakładnicy giną. Policjant zostaje oskarżony o spowodowanie ich śmierci. W ramach kary on i Phoenix zostają poddani hibernacji.
1.00 Zbuntowana – film sensacyjny USA/Kanada 2015 ★★★
3.30 Uwaga! – magazyn

TVN 7

8.45 Ukryta prawda **11.55** W-11 Wydział Śledczy **14.00** Detektywi **15.00** Sędzia Anna Maria Wesołowska **17.00** Tajemnice miłości **18.00** Zagadki losu **19.00** Ukryta prawda **20.00** ★★★ Morderstwo doskonałe – film sens. USA 1998, reż. Andrew Davis, wyk. Michael Douglas, Gwyneth Paltrow, Viggo Mortensen **22.25** ★★★★ Sala samobójców. Hejter – thriller Polska 2020, reż. Jan Komasa, wyk. Maciej Musiałowski **1.10** ★★ Uwolnić orkę III: Na ratunek – dramat USA 1997, reż. Sam Pillsbury, wyk. Jason James Richter

TV 4

7.55 Bogaty dom – biedny dom **8.55** Policjantki i policjanci (312, 313) **10.55** Na ratunek 112 **11.55** Trudne sprawy **14.55** Ktoś tu kłamie? **15.55** Łowcy skarbów. Kto da więcej – reality show **18.00** Policjantki i policjanci (1362, 1363) – serial obyczaj. Polska **20.00** Uroczysko (197, 198) – serial krym. Polska **21.00** Sprawiedliwi – wydział kryminalny (982) – serial krym. Polska **22.00** Sprawiedliwi. Trójmiasto (99) – serial krym. Polska **23.05** ★★ Bez Litości – Miasto w ogniu – dramat Kan./USA 2011 **1.00** Love Island. Wyspa miłości

TVP Kultura

12.10 Przełomy w muzyce – koncert z okazji upadku muru **13.15** Niepojęte **13.30** Rzecz Polska **13.50** Studio Kultura – niedziela z... **14.45** ★★★★ Pan Tadeusz – film obyczaj. Polska 1928 **17.00** Pogranicze w ogniu (2) **18.10** Którędy po sztukę **18.30** Informacje kulturalne **18.50** Reżyserzy **19.45** WTEM **20.00** ★★★★ Piłkarski poker – komedia Polska 1988 **22.00** Scena alternatywna x 100 – Koncert Jubileuszowy **22.35** ★★★ Śmierć nadejdzie jutro – film sens. W. Bryt./USA

TV Trwam

11.25 Jestem mamą **12.00** Anioł Pański **12.20** Ku pokrzepieniu powstańczych serc. Historia Obrazu Matka Boska AK **13.00** Jeśli ludzie me życzenie spełnią **13.30** Msza święta z Jasnej Góry **14.30** Ukryci w łonie Matki **15.00** Lasy bagienne **16.10** Na zdrowie **16.30** Środa Popielcowa **18.15** Rozmowy niedokończone **19.40** Modlitwa z telefonicznym udziałem dzieci **20.00** Informacje **20.20** Różaniec **21.00** Apel Jasnogórski **21.40** Polski punkt widzenia **22.00** Przetrwaliśmy

TVP Sport

9.40 (L) ZIO 2026: Biegi narciarskie – sprint drużynowy **11.00** ZIO 2026: Hokej na lodzie (m) **14.00** (L) ZIO o 2026: Hokej na lodzie (m); Biatlon – sztafeta (k) 4 x 6 km **16.35** (L) ZIO 2026: Hokej na lodzie (m) **20.00** (L) ZIO 2026: Hokej na lodzie (m); Łyżwiarstwo szybkie – bieg (m) na 500 m i sztafeta (k) **21.20** (L) ZIO 2026: Short track – 500 m (m) i sztafeta (k) **21.40** Studio **22.00** Olimpijski wieczór **23.00** Magazyn skrótów Ligi Mistrzów UEFA **0.20** ZIO 2026: Hokej (m)

TV Puls

6.00 Nash Bridges (75, 76) **8.00** Kobra – oddział specjalny (7, 8) **10.00** Triumf miłości (29, 30) **12.00** Nie igraj z aniołem (15) **13.00** Wspaniałe stulecie (40) – serial obyczaj. Turcja **14.00** Lombard. Życie pod zastaw (465, 466) – serial obyczaj. Polska **16.00** Ranczo (85, 86) – serial kom. Polska **18.00** Lombard. Życie pod zastaw (943, 944) – serial obyczaj. Polska **20.00** ★★ Zenek – film biograf. Polska 2020 **22.35** Ania **0.15** ★★ Panama – thriller USA/W. Bryt./Puerto Rico 2022

★★★★★ koniecznie ★★★★ zdecydowanie tak ★★★ możesz ★★ nie musisz ★ zdecydowanie nie (L) na żywo

DVB-T stacje dostępne w naziemnej telewizji cyfrowej

CZWARTEK 19 Lutego

TVP 1

7.00 Msza święta na Jasnej Górze **7.30** Dobre historie **8.00** Serwis Info **8.20** Sylwetki olimpijskie Milano Cortina **9.00** Ranczo (89) **10.00** Komisarz Alex (276) **11.00** Ojciec Mateusz (71) **12.00** Serwis Info **12.10** Agrobiznes, Agropogoda **12.35** Halo, tu Mediolan **12.55** Latające rzeki Amazonii **14.00** Wichrowe wzgórze (362) – serial obyczaj. Turcja 2024

15.00 Serwis Info – magazyn
15.15 Reporterzy – magazyn
15.35 Gra słów. Krzyżówka – teleturniej
16.05 Dziedzictwo (838) – serial obyczaj. Turcja
17.00 Teleexpress
17.30 Jaka to melodia?
18.10 Klan (4657) – telenowela Polska
18.45 Akacjowa 38 (809) – serial obyczaj. Hiszpania
19.30 19.30
19.55 Pytanie dnia
20.30 Ojciec Mateusz (438) – serial krym. Polska
21.30 Sprawa dla reportera – cykl reportaży
22.30 Zwycięstwo za wszelką cenę – film dokumentalny Francja 2024, wyk. Léonie Simaga
23.30 Wykrywacz kłamstw
23.55 Parasite – thriller Korea Południowa 2019 ★★★★ Reż. Bong Joon-ho, wyk. Song Kang-ho, Sun-kyun Lee, Yeo-jeong Cho
2.15 Sprawa dla reportera
3.15 Świątynie świata: Chrześcijaństwo. Dążenie ku światłu – serial dok.

TVP 2

5.25 M jak miłość (1697) **6.15** Operacja zdrowie – magazyn **6.50** Barwy szczęścia (3319) **7.30** Pytanie na śniadanie – magazyn **12.00** 20 x 20 Lat TVP Kultura – rozmowa Polska 2025 **12.30** Koło fortuny – teleturniej **13.15** Panna młoda (25) – serial obyczaj. Turcja 2024 **14.05** Va banque – teleturniej **14.35** Na sygnale (844) – serial obyczaj. Polska

15.05 La Promesa – pałac tajemnic (332)
16.00 Koło fortuny – teleturniej
16.35 Familiada – teleturniej
17.20 Panna młoda (26)
18.15 Va banque – teleturniej
18.50 Jeden z dziesięciu
19.25 Barwy szczęścia (3319, 3320) – serial Polska 2025
20.45 Studio olimpijskie Mediolan-Cortina d'Ampezzo 2026 – magazyn
21.10 (L) **ZIO Mediolan-Cortina d'Ampezzo 2026:** Łyżwiarstwo figurowe – program dowolny solistek
22.00 Studio olimpijskie Mediolan-Cortina d'Ampezzo 2026 – magazyn
22.10 (L) **ZIO Mediolan-Cortina d'Ampezzo 2026:** Łyżwiarstwo figurowe – program dowolny solistek
23.00 Studio olimpijskie Mediolan-Cortina d'Ampezzo 2026 – magazyn
23.25 Morderstwa w Chartres – film kryminalny Francja 2025 ★★★ Reż. Sandrine Cohen, wyk. Gil Alma, Alexia Barlier, Pasquale d'Inca

Polsat

5.25 Telezakupy TV Okazje **6.00** Nowy dzień – magazyn **8.30** Malanowski i Partnerzy – serial fabularno-dokumentalny Polska 2010 **9.30** Trudne sprawy – serial fabularno-dokumentalny Polska 2022 **11.35** Gliniarze – serial fabularno-dokumentalny Polska 2021 **14.40** Dlaczego ja? (1449) – serial fabularno-dokumentalny Polska 2025

15.50 Wydarzenia
16.15 Pogoda
16.20 Interwencja – magazyn
16.30 Na ratunek 112 (929) – serial fabularno-dokumentalny Polska 2024
17.00 Gliniarze (1090) – serial fabularno-dokumentalny Polska 2024
18.00 Pierwsza miłość (4158) – serial Polska 2025
18.50 Wydarzenia
19.15 Gość „Wydarzeń"
19.55 Milionerzy – teleturniej
20.30 Farma – reality show
21.35 Diabeł ubiera się u Prady – komedia USA/Francja 2006 ★★★★ Reż. David Frankel, wyk. Meryl Streep, Anne Hathaway, Emily Blunt
0.00 Nigdy więcej – thriller USA 2002 ★★★ Reż. Michael Apted, wyk. Jennifer Lopez, Billy Campbell, Juliette Lewis
2.25 Piep*zyć Mickiewicza – dramat obyczaj. Polska 2024 ★★★ Reż. Sara Bustamante-Drozdek, wyk. Dawid Ogrodnik, Weronika Książkiewicz, Joanna Liszowska

TVN

5.35 Uwaga! **5.50** Ukryta prawda (1556) **6.45** Kuchenne rewolucje **7.45** Dzień Dobry TVN – magazyn **11.25** Kuchenne rewolucje: Restauracja „Lizawka", Poznań – reality show Polska 2017 **12.30** Kuchenne rewolucje: Kraków – Via Piada – reality show Polska 2024 **13.35** Ukryta prawda (1646, 1647) – serial fabularno-dokumentalny Polska 2024

15.45 Młode gliny (7)
16.50 Detektywi (252, 253)
19.00 Fakty
19.40 Kroniki Mediolan-Cortina
19.55 Uwaga! – magazyn
20.10 Doradca smaku
20.15 Na Wspólnej (4166)
20.55 The Floor – teleturniej
21.35 Młode gliny (8)
22.40 Kuchenne rewolucje: Wójtowo – bistro „Mateczka" – reality show Polska 2025
23.45 Zawsze jest czas na miłość – komedia romantyczna W. Bryt./Belgia 2017 ★★★ Reż. Joel Hopkins, wyk. Diane Keaton, Brendan Gleeson, James Norton Emily mieszka w sąsiadującej z wiejskim otoczeniem dzielnicy Londynu. Pewnego dnia poznaje właściciela chatki na obrzeżach miasta. Wkrótce mężczyzna staje się celem nieuczciwych przedsiębiorców, którzy chcą go wysiedlić. Emily zrobi wszystko, aby mu pomóc.
2.00 Szpital św. Anny (31)
3.00 Uwaga! – magazyn
3.15 CSI: Kryminalne zagadki Las Vegas (22)

TVN 7

6.50 Szkoła **8.45** Ukryta prawda **11.55** W-11 Wydział Śledczy **14.00** Detektywi **15.00** Sędzia Anna Maria Wesołowska **17.00** Tajemnice miłości **18.00** Zagadki losu **19.00** Ukryta prawda **20.00** ★★★ Wieczór gier – komedia USA 2018, reż. John Francis Daley, Jonathan Goldstein, wyk. Jason Bateman **22.15** ★★★★ Gniew oceanu – film sens. USA 2000, reż. Wolfgang Petersen, wyk. George Clooney, Mark Wahlberg, Diane Lane **0.45** ★★★★ Wzgórza marzeń – musical USA 2021, reż. Jon M. Chu, wyk. Anthony Ramos

TV 4

7.55 Bogaty dom – biedny dom **8.55** Policjantki i policjanci (314, 315) **10.55** Na ratunek 112 **11.55** Trudne sprawy **14.55** Ktoś tu kłamie? **15.55** Łowcy skarbów. Kto da więcej **18.00** Policjantki i policjanci (1363, 1364) **20.00** Uroczysko (199, 200) **21.05** Sprawiedliwi – wydział kryminalny (983) **22.05** Sprawiedliwi. Trójmiasto (100) – serial krym. Polska 2025 **23.05** ★★★ Purpurowe rzeki II – Aniołowie Apokalipsy – thriller Fr./Wł./W. Bryt. 2004, reż. Olivier Dahan, wyk. Jean Reno, Christopher Lee **1.10** Love Island. Wyspa miłości

TVP Kultura

10.05 ★★★★ Pan Tadeusz – film obyczaj. Polska 1928 **12.40** Reżyserzy **13.40** Rozmowy (nie)wygodne **14.15** Informacje kulturalne **14.45** ★★★ Poznań '56 – dramat Polska 1996 **16.50** Pogranicze w ogniu (3) **18.00** Mody Polskie **18.35** Niepojęte **18.55** Stephen King: Zło konieczne **20.00** ★★★ Wielki wóz – dramat Fr./Szwajc. 2023l **21.45** The Rolling Stones – życie w rytmie rocka **23.00** ★★★★ Piłkarski poker – komedia Polska 1988 **0.55** Informacje kulturalne

TV Trwam

12.20 Wykłady z kongresu **13.00** Parafia pw. Świętej Rodziny **13.30** Msza św. z Jasnej Góry **14.30** Jan Ledóchowski. Część 2: katolik i polityka **14.55** Ludzki święty. Św. Alfons Liguori **16.10** Z wędką nad wodę w Polskę i świat **16.35** Sól Ziemi **17.15** Muzyczne chwile **17.30** Odpowiedzialni za Kościół **18.15** Rozmowy niedokończone **19.30** Każdy maluch to potrafi **19.45** Modlitwa z telefonicznym udziałem dzieci **20.20** Różaniec **21.00** Apel Jasnogórski **21.40** Polski punkt widzenia

TVP Sport

9.45 (L) ZIO 2026: Skialpinizm – sprint (k+m) **11.25** ZIO 2026: Kombinacja norweska **12.50** (L) ZIO 2026: Skialpinizm – sprint (k+m) **14.55** (L) ZIO 2026: Kombinacja norweska **16.25** (L) ZIO 2026: Łyżwiarstwo szybkie – 1500 m (m) **18.15** ZIO 2026: Narciarstwo dowolne **19.05** (L) ZIO 2026: Hokej na lodzie (k) **22.10** ZIO 2026: Łyżwiarstwo szybkie – 1500 m (m) **23.00** Olimpijski wieczór **23.55** ZIO 2026: Skialpinizm – sprint (k+m); Łyżwiarstwo figurowe – solistki

TV Puls

8.00 Kobra – oddział specjalny (8, 9) **10.00** Triumf miłości (31, 32) **12.00** Nie igraj z aniołem (16) **13.00** Wspaniałe stulecie (41) **14.00** Lombard. Życie pod zastaw (467, 468) **16.00** Ranczo (86, 87) **18.00** Lombard. Życie pod zastaw (944, 945) – serial obyczaj. **20.00** ★★★ Uciekająca panna młoda – komedia USA 1999 **22.20** ★★★★ Ja cię kocham, a ty śpisz – komedia USA 1995 **0.20** ★★★ As nad asy – komedia sens. Fr./Niemcy 1982 **2.30** Dzielnica strachu (423)

★★★★★ koniecznie ★★★★ zdecydowanie tak ★★★ możesz ★★ nie musisz ★ zdecydowanie nie (L) na żywo

DVB-T stacje dostępne w naziemnej telewizji cyfrowej

REG

eprasa.pl 88507d4e69

Twoje ogłoszenie ukaże się na tym terenie

»Punkty ogłoszeń blisko Ciebie

POWIAT ŁUKOWSKI

Łuków
- Redakcja ul. Kwiatkowskiego 5
- Ubezpieczenia Jakar, Iwona Zaniewicz, ul. Staropijarska 2A
- Serwis komputerowy, os. Unitów Podlaskich 17 (piwnica sklepu Stokrotka)
- Ubezpieczenia Marek Małkiński, al. Tadeusza Kościuszki 29 A
- Punkt Kurierski PAKERSI ul. Browarna 35/1, Łuków

Wojcieszków
- Sklep Wielobranżowy i Kwiaty Iwona Burdach, Pl. Próchniewicza 5

Trzebieszów
- Sklep Agrotop Jerzy Płudowski, Trzebieszów Drugi 45

Serokomla
- Części Samochodowe Sławomir Sobiecki ul. Kleeberga 37

POWIAT RADZYŃSKI

Radzyń:
- Redakcja Plac Wolności 11
- Ubezpieczenia Krzysztof Hryciuk, ul. Dąbrowskiego 15
- Brylancik ul. Ostrowiecka 20
- Ubezpieczenia Pogoda ul. Ostrowiecka 17

Wohyń
- Kwiaciarnia Barbara Podgajna ul. Średnia 28

POWIAT PARCZEWSKI

Parczew
- Ubezpieczenia i Nieruchomości Edward Ochnik, ul. Nowa 8
- PH Ola Anna Abramiuk ul. Kolejowa 1

Milanów
- Lewiatan ul. Szkolna 20

Sosnowica
- Groszek Jarosław Mazurek ul. Wojska Polskiego 87

POWIAT LUBARTOWSKI

Lubartów
- Redakcja ul. Ks. Szulca 1
- Lombrard Karat ul. Lubelska 33

Kamionka
- Sklep Karolina ul. Lubartowska 12

Ostrów Lubelski
- Witex Witold Barszcz ul. Żabia 2

Ostrówek
- Sklep Korona, Ostrówk Kolonia 12

Kock
- Ubezpieczenia Tomasz Przeworski, ul. Piłsudskiego 17 (obok Stokrotki)
- Ubezpieczenia Tomasz Przeworski, ul. Kleeberga 10 (obok Biedronki)

Jeziorzany
- Dom Handlowy Anna Blicharz ul. Rynek 24

Michów
- Komis Bogusława Staniak ul. Rynek I 21

POWIAT ŁĘCZYŃSKI

ŁĘCZNA
- BIURO UBEZPIECZEŃ - ZOFIA OSAK, ul. Targowa 14

Cyców
- Ubezpieczenia Kamila Bednaruk-Sadlak, ul.Chełmska

POWIAT BIALSKI

Biała Podl.
- Punkt Opłat Mariusz Maksymiuk ul. Piłsudskiego 12

Międzyrzec
- Sklep papierniczo-zabawkowy Krzysztof Grzeszczyk ul. Targowa 6 (hala targowa)
- Ubezpieczenia JAKAR Tomasz Zaniewicz ul. Żelazna 4

POWIAT OPOLSKI

Opole Lubelskie
- MiR Ubezpieczenia ul. Lubelska 16/11 (obok PKO S.A.)
- RS Control Stacja Kontroli Pojazdów ul. Willowa 22 (obok mleczarni)

Poniatowa
- MiR Ubezpieczenia ul. 1 Maja 15/1 (obok policji)

POWIAT PUŁAWSKI

Kurów
- Biuro Ubezpieczeń Łukasz Piłat, ul. Głowackiego 1/18 (przy sklepie Dino)

POWIAT BIŁGORAJSKI

Biłgoraj
- "Pikul Media" Przemysław Pakuła, ul. Armii Kraków 84, 23-400 Biłgoraj

HOROSKOP

BARAN
Miłość przyspiesza. Single: wyjdź z inicjatywą, kup drobny prezent dla siebie. Pary: zaplanuj randkę-niespodziankę. Odwaga i zabawa wzmocnią uczucia.

BLIŹNIĘTA
Słowa mają moc. Single: napisz do kogoś pierwsza/pierwszy. Pary: przeczytajcie sobie coś na głos. Rozmowa otworzy serca.

LEW
Czas błyszczeć. Single: kup coś, w czym czujesz się sexy. Pary: pochwal partnera bez powodu. Docenienie rozpala namiętność.

WAGA
Harmonia w sercu. Single: idź na spacer w nowe miejsce. Pary: zadbajcie o estetykę wspólnej przestrzeni. Piękno was łączy.

STRZELEC
Lekkość i śmiech. Single: zapisz się na spontaniczne wydarzenie. Pary: zróbcie coś nowego. Przygoda odświeży relację.

WODNIK
Niespodzianki sprzyjają miłości. Single: napisz coś kreatywnego o sobie. Pary: zmieńcie rutynę. Inność przyciąga.

BYK
Czułość i stabilność. Single: posprzątaj przestrzeń, zrób miejsce na nowe. Pary: ugotujcie razem coś pysznego. Małe rytuały budują bliskość.

RAK
Emocje grają pierwsze skrzypce. Single: zadbaj o siebie, zrób wieczór domowy. Pary: wróćcie do wspomnień. Wrażliwość to wasza siła.

PANNA
Detale robią różnicę. Single: posprzątaj telefon z dawnych kontaktów. Pary: zaplanuj drobny gest. Porządek sprzyja uczuciom.

SKORPION
Intensywność rośnie. Single: pozwól sobie na flirt. Pary: zaplanujcie wieczór tylko dla was. Szczerość pogłębia więź.

KOZIOROŻEC
Uczucia chcą czasu. Single: zapisz swoje oczekiwania. Pary: porozmawiajcie o planach. Stabilność daje poczucie bezpieczeństwa.

RYBY
Romantyzm w powietrzu. Single: przeczytaj wiersz o miłości. Pary: stwórzcie wspólny nastrój. Marzenia zbliżają.

POGODA

(temperatura dzień/noc, zachmurzenie, prędkość i kierunek wiatru, ciśnienie)

WT	ŚR	CZW	PT	SOB	NIEDZ	PN
2 / -5	3 / -4	3 / -5	4 / -4	3 / -1	2 / 0	3 / 0
22 km/h	22 km/h	11 km/h	14 km/h	14 km/h	11 km/h	11 km/h
1034 hPa	1032 hPa	1024 hPa	1022 hPa	1017 hPa	1027 hPa	1029 hPa

godz. 06:56 **WTOREK 10 LUTEGO** godz. 16:43 godz. 6:44 **PONIEDZIAŁEK 16 LUTEGO** godz. 16:55

REG

» JAK NADAĆ OGŁOSZENIE

1 Na kuponie
Kupon należy dostarczyć do redakcji lub punktu przyjmowania ogłoszeń.

2 W punkcie nadawania ogłoszeń
Koszt jednorazowej publikacji ogłoszenia wynosi **10 zł,** w przypadku usług **15 zł.**

3 SMS
Wyślij sms na numer 79567
w treści wpisz: WL. oraz treść ogłoszenia.
Koszt smsa to 11,07 zł (z Vat)
Przykład: wl.sprzedam audi A4, 96 r., benzyna, gaz
UWAGA: używanie polskich znaków np, ą, ż, ó powoduje skrócenie liczby znaków w smsie (zależne od operatora sieci)

KUPON NA OGŁOSZENIA BEZPŁATNE (ważny do 23 . 02. 2026 r.)

Dotyczy sprzadaży jednej rzeczy do 1000 zł lub oddania za darmo

kategoria: ..... treść: .....

.....

.....

Cena ..... miejscowość ..... tel.: .....

Warunkiem publikacji ogłoszenia jest czytelne wypełnienie wszystkich rubryk

eprasa.pl 88507d4e69

NIERUCHOMOŚCI

SPRZEDAM DOM

DOM z wyposażeniem Działka ponad 6 arów Sól Tel. 665 111 493

SPRZEDAM dom drewniany oszalowany 9x5m okolice Parczewa cena 15 tys zł Tel. 45 248 46 89

SPRZEDAM dom w zabudowie szeregowej z garażem, Malarskiego 26 Puławy, 156 m2, strych o pow. 60 m2, 2,5 a działki. Cena 1,3 mln zł. Tel. 726 668 238

SPRZEDAM MIESZKANIE

SPRZEDAM MIESZKANIE W ABRAMOWIE O POW. 60 M, 3 POKOJE, KUCHNIA, ŁAZIENKA. PO REMONCIE, OCIEPLONE, BEZCZYNSZOWE. CENA DO UZGODNIENIA Tel. 664 963 748

SPRZEDAM DZIAŁKĘ, POLE, GOSPODARSTWO

SPRZEDAM dwie działki budowlane uzbrojone o nr 1385 i 1386 po 20 ary cena za 1 ar 5000 zł w Brzostówcu Tel. 889 390 566

SPRZEDAM 4 działki w Wólce Rokickiej Tel. 603 348 636

SPRZEDAM pole orne 5 hektarów, w jednym kawałku przy drodze. Podlodówek Tel. 57 561 73 66

SPRZEDAM działkę rolno-budowlana o pow 30ar blisko rzeka i las-okolice Kocka-wiecej informacji pod nr tel Tel. 667799205

SPRZEDAM gospodarstwo rolne o pow. 7,5 ha i sprzęt gospodarczy. Dom i budynki murowane. Spokojna okolica. Okolice Nowodworu koło Ryk. Cena do uzgodnienia Tel. 692 515 086

SPRZEDAM ZIEMIĘ 6H NA DZIAŁKI; BIAŁA PODLASKA UL. BIAŁKA Tel. 881 468 314

SPRZEDAM działkę rolną o pow. 3,40 ha w jednym kawałku w msc. Suchowola gm. Wohyń. Bliższe informacje pod numerem Tel. 698 971 341

SPRZEDAM działkę rolną częściowo pod zabudowę o pow. 2,20 ha w Żabikowie Tel. 601 226 081

MAM DO WYNAJĘCIA, WYDZIERŻAWIENIA

WYNAJMĘ mieszkanie ponad 40 m kwadratowych dla osób pracujących lub uczących się (dla max 2 osób). Kaucja. Blisko dworca. Tel. 500 359 031

WYNAJMĘ powierzchnię pod magazyn lub pod działalność gospodarczą w Biłgoraju ok 300 metrów kwadratowych. Dobra cena, dobra lokalizacja, blisko dworca. Pomieszczenia ogrzewane. Tel. 500 359 031

WYNAJMĘ powierzchnię pod działalność biurową w Biłgoraju ok 40 m kwadratowych. Dobra cena. Niedaleka odległość od dworca. Tel. 500 359 031

WYNAJMĘ salę szkoleniową kompletnie wyposażoną w dobrej cenie (monitor interaktywny, stoliki, krzesła, warnik, czajnik, serwis kawowy itp.) Tel. 500 359 031

LOKAL Wiga centrum I piętro winda. Do wynajęcia powierzchnia usługowa ok 250 mkw, idealna na biuro, punkt medyczny inne, pomieszczenia wykończone. Wilga ul. Warszawska 44 Tel. 601 135 257

LOKALE, OBIEKTY GOSPODARCZE

LOKAL handlowo-usługowy, 25m2, cena 300 tys. zł. Lubartów, ul. Słowackiego. Tel. 500 404 083

MOTORYZACJA

AUDI

AUDI a42015 Tel. 664 804 442

FORD

AUTO FORD TRANSIT BIAŁA PODLASKA, CENA 1000ZŁ Tel. 602 571 846

FORD KUGA 2012ROK 2,0 DIESEL 180TYŚ PRZEBIEGU 4X4 CENA 25500ZŁ Tel. 662 993 814

HYUNDAI

SPRZEDAM Hyundai Tucson 1.6 Diesel, Czarny, rok 2020, automat, cena do uzgodnienia, Parczew Tel. 606 926 084

HYUNDAI I30 1,4 BENZYNA 2017ROK BIAŁY CENA 28000ZŁ Tel. 662 993 814

MAZDA

SPRZEDAM AUTO MAZDA 626 CENA 1000ZŁ; BIAŁA PODLASKA Tel. 602 571 846

MERCEDES

SPRZEDAM Mercedesa Benz W201 190D, 1987r Tel. 692 196 237

AUTO MERCEDES VITO BIAŁA PODLASKA CENA 1000ZŁ Tel. 602 571 846

MITSCHUBISHI

ASX 2012r, benzyna, 96750 km, pierwszy właściciel, bezwypadkowy, stan b.dobry, serwisowany w ASO, dwa komplety kół. Badanie techniczne do 28.X.2026. Tel. 668 039 368

NISSAN

NISSAN MICRA 2012 Tel. 664 804 442

NISSAN Juke 2011 Tel. 664 804 442

PEUGEOT

SPRZEDAM Peugeot 3008 1.6 HDI, 120 KM, 2017 r, przebieg 175 tys km, diesel, automat, hak, grzane fotele, czujniki parkowania, brązowy met., stan idealny. Cena do uzg. Ryki Tel. 663 238 782

RENAULT

RENAYLT SCENIK 2003 Tel. 664 804 442

RENAULT CLIO 1,2 BENZYNA 2017ROK 130TYŚ PRZEBIEGU STAN BARDZO DOBRY SREBRNY METALIK 24000ZŁ Tel. 662 993 814

VOLVO

VOLVO V40 2013 Tel. 664 804 442

1.6D combi v50 2006r. przebieg. 200 tyś. km, zrobiony rozrząd i turbina ,kolor ciemny, stan BDB Cena 13.600 Biłgoraj Tel. 57 620 39 70

VOLKSWAGEN

SPRZEDAM volkswagen golf IV 1,6 BENZYNA 1999R srebrny, hak Tel. 724 169 400

VOLKSWAGEN Touran 1.9 TDI 2008 r bdb stanie, czujniki parkowania, elektryczne szyby, Cena do uzgodnienia. Bliższe informacje pod numerem Tel. 501 485 286

SPRZEDAM AUTO BUS VOLKSWAGEN T4 CENA 1000ZŁ; BIAŁA PODLASKA Tel. 602 571 846

SHARAN 1,9 TDI NA CZĘŚCI SPRZEDAM Tel. 506 473 997

CZĘŚCI

SPRZEDAM: podnośnik kubełkowy używany - pas i kubełki nowe, śruby do pasa; łożyska nr 2319 MC 3, Nr 32218K, Nr 30228A okolice Radzynia Podl Tel. 516 048 800

SPRZEDAM2 nowe amortyzatory do mercedesa 410 i niektóre czxęści do mercedesa 124 tylna ława do mercedesa 124 Tel. 604 544 479

SPRZEDAM nową nagrzewnicę na olej napędowy „MASTER WB70 CED" 20kW do ogrzewania hal produkcyjnych i samochodów ciężarowych Łuków Tel. 600 035 040

SPRZEDAM opony do samochodu ciężarowego bieżnik budowlany, KORMORAN 315/80/22,5, głębokość bieżnika 95%, dziesięcioletnie, cena 950 zł. Łuków Tel. 600 035 040

SPRZEDAM koła opony Dębica, zimowe 185x65x14. Felgi stalowe na cztery śruby. Cena do uzgodn. Tel. 727 510 935

SPRZEDAM koła opony zimowe 195x65x15, felgi aluminiowe, rozstaw śrub 5x100. Seat Toledo. Kamionka. Cena do uzgodn. Tel. 785 560 361

INNE

SZUKAM MOTOCYKLI WSK,MZ,JAWA,JUNAK,KOMAR,MOTORYNKA QUADY I INNE MODELE Z DAWNYCH LAT CZĘŚCI STARE,NOWE:SILNIKI,KOŁA,BŁOTNIKI, SIEDZENIA,ZAOFERUJĘ NAJLEPSZĄ CENĘ NIE JESTEM HANDLARZEM Tel. 780 078 232

LNCIA DELTA 2010 Tel. 664 804 442

SPRZEDAM Wózek widłowy „ Zremb" W dobrym stanie technicznym (bez UDT) Silnik Perkinsa cena 9500 do uzgodnienia Więcej informacji telefonicznie Tel. 607 251 120

KUPIĘ

KUPIĘ każde auto do 15000 zł, stare motocykle. Tel. 57 707 99 99

KAŻDE auto osobowe, dostawcze, ciężarowe, kłady, motocykle, motorowery w każdym stanie technicznym. Masz pytania dzwoń Tel. 511 925 566

ROLNICZE

SPRZĘT

KUPIĘ WSZYSTKIE CIĄGNIKI, PRASY, ŁADOWARKI, PRZYCZEPY, KOMBAJNY, MASZYNY, CASE, DEUTZ-FAHR, RENAULT, SAME, ZETOR, URSUS, PRONAR, MTZ, T25, SIPMA, KRONE i inne także uszkodzone Tel. 665 207 084

KUPIĘ C330, T25 lub inny może być do remontu lub bez prawa rejestracji i sprzęt rolniczy: glebogryzarka, talerzówka, przyczepa, rozsiewacz RCW, motyl, gniotownik, kopaczka, sadzarka Tel. 516 496 134

KUPIĘ sprzęt rolniczy ci ągnik,kombajn,praza,ład owarka,przyczepa,motoc ykle i inne maszyny całe. uszkodzone ursus,zetor,t-25mtz,manitou,class,mf, deutz,motocykle wsk,wf-m,shl,junak,mz Tel. 695 044 722

SPRZEDAM siewnik poznaniak z 1989 rok prod 2,70 m szer na docisku, śrutownik bijakowy, opryskiwacz 400 l biardzki 2016 r, wialnia fabryczna, obsypnik do ziemniaków 3ka, pługi 3ki Tel. 517 642 344

Gospodarstwo Rolno-Nasienne Andrzej Kiryczuk
Zaliszcze 24, 21-222 Podedwórze

SPRZEDA KWALIFIKATY:
Owies **POKER, LION**
Jęczmień **TILMOR**
Groch **OSTATINATO ASTRONAUTE**

tel. 500 097 694 • 515 187 408
www.nasionakiryczuk.pl

KUPIĘ TALERZÓWKĘ, glebogryzarkę, kopaczkę,siewnik, agregat, ciągnik z turem, przyczepę, żmijkę do zboża Tel. 783 154 031

KUPIĘ C-330. T-25 kombajn Anna lub inne, może być do remontu i bez prawa rejestracji, przyczepę wywrotkę oraz każdy sprzęt rolniczy, rozsiewacz motyl, dobrze zapłacę gotówka od ręki Tel. 57 692 22 46

KUPIE maszyny rolnicze Tel. 516 249 403

SPRZEDAM rozbijak do pokosów, kosiarka rotacyjna, opryskiwacz, kopaczka do ziemniaków, kombajn Bizon, C360,C330, talerzówka 18. Tur do C330. Przyczepa 6 tonowa Tel. 667 799 205

SPRZEDAM siewnik poznaniak, pługi 2,3,4 taśmociąg do obornika, sortownik do ziemniaków, rozrzutnik obornika, brony, kombajn Anna, owijarkę, agregat pościerniskowy, Cyklop Tel. 667 799 205

SPRZEDAM siewnik Amazone D9 talerzowy 2012 r, gniotownik Sipma nowy Tel. 500 486 025

SILNIK 11 KW na wózku. Heblarka Jaroma 97rok.Frezarka do drzewa. Pługi dwójki grudziąckie. Tel. 502 187 499

SPRZEDAM WLADIMIREC T-25 z kabiną, 1981 rok, cały w oryginale, opony jak nowe, stan bardzo dobry, sadzarkę do ziemniaków, rozsiewacz nawozów. Tel. 509 832 339

ZAKUPIE talerzówkę, glebogryzarkę, sadzarkę, rozsiewacz motyl, siewnik zbożowy Tel. 506 646 298

SPRZEDAM pług 2 skibowy (grudziądz) siewnik lejek strumyk 400 Tel. 503 313 845

IMADŁO KOWADŁO Tel. 664 804 442

AGREGAT siewny i uprawowy, poznaniak 6, pługi, talerzówka, sadzarka Tel. 661 899 344

KULTYWATOR z wałkiem, rozsiewacz nawozu, opryskiwacz, siewnik Tel. 505 071 250

SPRZEDAM nowy pielaczo-obsypnik ciągnikowy trójka.Cyców. Cena 999 zł Tel. 507 690 115

SPRZEDAM Pług 3 skibowy Unia-Grudziąc Tur, odkładnie śrubowe 45. Cena do negocjacji. Cyców Tel. 507 690 115

MASZYNY rolnicze m.in. kombajn BIZON 1988r; 2 ciągniki rolnicze, siewnik do zboża, kosiarka rotacyjna, siewniki do nawozu i inne; siano w belach i słomę w belach; działki budowlane. Tel. 607 491 994

SPRZEDAM tależówkę o szer 3 m z wałkiem strunowym stan b.dobry Tel. 609 078 023

SPRZEDAM silniki elektryczne od 3 kW - 4 kW i większe wiertarkę stołową WS 15 i liny stalowe. Tel. 603 346 594

PŁODY ROLNE

SPRZEDAM mąkę pszenną bezglutenową i wysoko białkową,obie mąki są dobre do gotowania i pieczenia .Samoklęski Tel. 506 196 863

SPRZEDAM słomę i siano w belach, suche pod dachem. Słomę około 30 szt, siano ok 40 szt. Cena do uzgodnienia Tel. 669 459 755

SPRZEDAM siano w belach 120 x 120 Tel. 609 633 531

SŁOMA, OWIES, SIANO, PSZENICA ZAHAJKI Tel. 506 473 997

SPRZEDAM siano, 6 zł kostka Ruda Solska koło Biłgoraja Tel. 693 941 333

SPRZEDAM słomę bele 45 szt i siano bele 22 szt suche Glinny stok Tel. 73 379 87 11

SPRZEDAM owies i jęczmień na siew Glinny Stok Tel. 73 379 87 11

SPRZEDAM siano, słoma w belach 120 x 120 Przegaliny Duże. Tel. 504 891 104

SPRZEDAM owies i taśmociąg do obornika cena do uzgodnienia Tel. 669 768 425

SPRZEDAM siano prasowane, owies, pszenżyto, ziemniaki jadalne. Starościn. Tel. 727 510 935

SPRZEDAM siano, pszenicę i kukurydzę. Tel. 725 077 442

SPRZEDAM słomę w rolkach 120x120, około 100szt. Składowana pod dachem. 60zł/szt. Tel. 509 504 065

INNE

SPRZEDAM CIELAKI; BYKI I JAŁÓWKI; SPRZEDAM SIANO I SŁOMĘ W KOSTKACH LUB BELACH; PRASA KOSTKA POLSKA Z244 LUB NA CZĘŚCI; WC NA BUDOWE DREWNIANE UŻYWANE TANIO Tel. 502 243 030

REG

eprasa.pl 88507d4e69

SPRZEDAM suche drzewo rąbane (dębina, grabina, brzezina) Tel. 517 961 403

SPRZEDAM drewno opałowe metry Tel. 509 985 816

DREWNO opałowe Międzyrzec Podlaski Tel. 888 451 240

» KUPIĘ

KUPIĘ PRASĘ kostkującą, rolującą, siewnik, przyczepę, talerzówkę, glebogryzarkę,ciągnik z napędem i mały, kombajn zbożowy, ładowarka teleskopowa sprawne i uszkodzone, owijarkę do bel Tel. 503 643 162

PILNIE KUPIĘ każdy sprzęt ciągnik rolniczy, kombajn ziemniaczany sadzarkę sortownik, kopaczkę, glebogryzarkę talerzówkę prasę, przyczepę, wywrotkę, rozsiewacz RCW, gniotownik wialnię Tel. 512 598 054

KUPIĘ CIĄGNIK, KOMBAJN,ŁADOWARKĘ TELESKOPOWĄ, KOPARKĘ, KOPARKO - ŁADOWARKĘ, MINI ŁADOWARKĘ - MANITOU, CASE, BOBCAT, MF, MATBRO, NEW HOLLAND I INNE W KAŻDYM STANIE. Tel. 607 876 449

KUPIĘ gniotownik do zboża z silnikiem elektrycznym lub bez, przyczepę rolniczą, kosiarkę rotacyjną, glebogryzarkę, ciągnik, przyczepkę samochodową i inne, różne maszyny rolnicze Tel. 695 314 487

ZAKUPIĘ każdą ilość gałązek brzozowych (rózg). Tel. 609 710 412

KUPIĘ TALERZÓWKĘ, glebogryzarkę, kopaczkę, siewnik, agregat, ciągnik z turem, przyczepę, żmijkę do zboża Tel. 783 154 031

KUPIĘ maszyny rolnicze-,przemysłowe,ciągnik ,kombajn,oparka,ładowarka,prasa,przyczepaiinne,tur,ursus,case,monitou,claass ,mf,deutz,johdeere,merlo,t-25,władymirec Tel. 727 486 609

ZWIERZĘTA

SPRZEDAM tuczniki ekologiczne Tel. 73 030 26 66

SPRZEDAM prosieta z własnej hodowli Glinny stok Tel. 73 379 87 11

SPRZEDAM konia wałacha 8 lat ujeżdżony rasa małopolska; klacz 2 lata i ogierek 9 miesięcy . Radzyń Podlaski Tel. 604 948 681

R E K L A M A

SZAMBA
PROSTOKĄTNE
6 m³, 8 m³, 10 m³
Z ATESTEM
Ulan Duży 64
Tel. 501 012 989
E-mail: przybysz.58@wp.pl
www.szambabetonoweulanduzy.pl
REG

SPRZEDAM króle rasy olbrzym belgijski dorosłe oraz gołębie i przepiórki cena do uzgodnienia Gródek szlachecki Tel. 665 764 484

SPRZEDAM króle olbrzym belgijski samce i samice, waga 6-8 kg, cena do uzgodnienia miejscowość Nadzieja tel 603263560 Tel. 603 263 560

SPRZEDAM gołębie widyny ,krymki,i żółte pawiki Glinny stok Tel. 73 379 87 11

USŁUGI

» BUDOWA, REMONT

MALOWANIE DACHÓW Tel. 516 964 592

CYKLINOWANIE bezpyłowe Tel. 605 660 777

USŁUGI budowlane od a do z, dachy, ocieplenia poddaszy, wykończenia wnętrz, trudne przebudowy, solidnie woj . lubelskie Tel. 663 633 165

FEST Bud od fundamentu po dach: budynki, garaże, domy, wiaty, zadaszenia Tel. 504 195 361

» SERWIS

NAPRAWA Ciągników, Istalacji Elek. Skrzynie Biegów, Wszystkie marki + Radzieckie bez komputera + Skutery. Spawanie i Lakierowanie z dojazdem do 100 km. Okolice Parczewa Tel. 792 943 318

POMPY wodne naprawa, skup używanych Tel. 604 200 271

DOM

» MEBLE

SPRZEDAM regał pokojowy z szafą dwudrzwiową o wymiarach 4mx2,1m, wyprodukowany w fabryce mebli w Swarzędzu. Cena 500 zł. Tel. 507 114 046

SPRZEDAM 2 witryny, komoda, lustro, 8 krzeseł, duży stół, komoda duża i komoda pod telewizor i sprzęt RTV. Cena 7000 zł odbiór własny z Radzynia Podl z poziomu 0 stan bardzo dobry Tel. 501 500 239

SPRZEDAM regały pokojowe i kuchenne kanapa, krzesła, ława, komody, lodówkozamrażarka, kuchnia gazowa, piec CO, hydrofor, butle gazowe, bojler, grzejniki, karnisze, maszyna do szycia. Tel. 669 268 775

» AGD

SPRZEDAM 3 szt zlewozmywaki,1 ze stali kwasoodornej używany 60x100cm z baterią i syfonem cena 170zł,blaszany podwójny nowy 80x60cm cena 100zł,żeliwny pojedyńczy nowy 50x40 cena 100zł Tel. 604 544 479

SPRZEDAM zmywarkę. Nie używana, szer.45cm. 950zł. Tel. 789 244 885

» URZĄDZENIA

SPRZEDAM Bojler-podgrzewacz ciepłej wody użytkowej (c.w.u.) pionowy, 200l. z grzałką firmy Elektroplasmet, stan bardzo dobry Tel. 605 288 379

» MATERIAŁY BUDOWLANE

SKRZYDŁA drzwiowe wewnętrzne prawe pełne 70,lwe8cm do przeszklenia,70zł szt Parczew Tel. 604 554 479

» INNE

SPRZEDAM 3 słupy elektryczne 10 metrowe każdy. Cena 999 zł. w całości do negocjacji. Cyców Tel. 507 690 115

» KUPIĘ

KUPIĘ przewracarko-zgrabiarkę 7 gwiazdową lub 5 gwiazdową Tel. 727 510 935

MATRYMONIALNE

MĘŻCZYZNA 67 lat pozna samotną Panią w podobnym wieku Tel. 45 258 57 32

WOLNY, sympatyczny, miły, nie karany, ok 50-ki. Pozna Panią młodszą Tel. 696 336 470

ROZMAITOŚCI

EKOGROSZEK POLSKI BARTEX GOLD, SILVER, EKOOGIEŃ, SUCHY 3% popiołu, BRYKIET TORFOWY I DĘBOWY RUF. DOSTAWA 2zł/km. ŁUKÓW Tel. 604 652 819

PELLET SOSNOWY, REZULT, GRANULITA, BARLINEK, GOLD ENERGY, HOT PREMIUM, OLCZYK I DĘBOWY EDWOOD, A1 CERTYFIKAT DOSTĘPNY OD RĘKI. DOSTAWA SAMOCHÓD Z WINDĄ 2zł/km. ŁUKÓW Tel. 604 652 819

OBRZYNKI TARTACZNE Z ŁATY I GRUBE, Cena 150 zł za metr, dostawa 2-5 paczek, 3zł/km. Czarna ziemia, piasek, żwir, żużel od 3-12t. ŁUKÓW Tel. 604 652 819

DREWNO kominkowe i opałowe rąbane suche i mokre: SOSNA, DĄB, GRAB, BUK. Dostępne od ręki. Transport min. 3m, 2zł/km. ŁUKÓW Tel. 604 652 819

FIRMA PHU „Zieliński" Oferujemy drewno opałowe w wałkach lub łupane. TRANSPORT HDS GRATIS.Cennik:

-grab	270	zł
-dąb	250	zł
-brzoza	240	zł
-olcha	230	zł
-sosna	200	zł

-osika 180 zł Tel. 81 857 51 33

DRZEWO/ Drewno opałowe METRY z dostawą do domy. Grab, Dąb, Brzoza, Olcha Sosna Parczew tel. 502320 264 Tel. 502 320 264

SPRZEDAŻ rzeczy używanych: telewizory,lodówki meble: stoły, krzesła, komody itp. Rowery, kosiarki,krajzegi,silniki,motoreduktory, imadła używane z Niemiec. Łuków ul.Kanałowa 5A obok nowej Baltony. ...

SPRZEDAM łyżkę do mini koparki szerokość 45 cm. Cena 700 zł. Radzyń Podl Tel. 607 917 107

SPRZEDAM stare deski, belki i drewno na ściany, sufity, elewację boazeria do wystroju wnętrz. Możliwa wysyłka. Tel. 787 459 267 Email: dobrodrew@wp.pl www.dodrodrew.pl FB dobrodrew

R E K L A M A

PSYCHOTERAPIA
Małgorzata Orzechowska

Gabinet
Psychoterapii
Małgorzata Orzechowska

Psychoterapia indywidulana:
- depresja, zaburzenia lękowe, zaburzenia osobowości
- nadmierne zamartwianie się, poczucie bezsilności, brak nadziei na przyszłość, bezsenność, autoagresja, myśli samobójcze
- powtarzające się problemy w relacjach np. poczucie odrzucenia, konflikty, izolowanie się, lęk społeczny, trudność w stworzeniu stałego satysfakcjonującego związku

Terapia par:
- doświadczenie kryzysu w relacji
- częste konflikty
- zdrada
- poczucie wypalenia w związku

Łuków
ul. Rogalińskiego 8
Radzyń Podlaski
ul. Ostrowiecka 38
tel. 660 667 093
www.gabinetyterapii.pl

eprasa.pl 88507d4e69

R E K L A M A

WYWÓZ ZŁOMU
sprzętu AGD, RTV, gruzu, mebli, ubrań, sprzątanie piwnic, strychów, garaży, domów po lokatorach i zmarłych i inne

WYCINKA DRZEW
podcinanie, karczowanie, koszenie i sprzątanie działek, wywóz lub zrębkowanie gałęzi

PRACE ROZBIÓRKOWE
(stare domy, stodoły, komórki, szklarnie itp.)

MYCIE
malowanie elewacji, dachów itp.

ODŚNIEŻANIE
dachów, placów, wywóz śniegu

CAŁE WOJEWÓDZTWO
od 8 do 21
514-299-106

DOCIEPLANIE BUDYNKÓW
SZYBKO • TANIO • SOLIDNIE
tel. 502 053 214

NAJTAŃSZY OPAŁ
Brykiet torfowy ekologiczny zamiennik węgla od 990 zł/t
Brykiet drzewny RUF od 999 zł/t
Pellet od 1350 zł/t
DOSTĘPNY CAŁY CZAS
504 458 111
www.zradzynia.pl
W ofercie folia stretch i bale do budowy domów
Radzyń Podlaski ul. Sitkowskiego 13

Media System
ALARMY I MONITORING

doradzamy
montujemy
serwisujemy
83 352 12 15
www.mediasystem-tdi.pl
ul. Pocztowa 4 Radzyń Poddlaski

Rok założenia 1983
STUDNIE
Mirosław Izdebski
Dąbrówka Stany 74

608 046 239, 504 320 592
✓ STUDNIE WIERCONE ✓ POMPY CIEPŁA
✓ DESZCZOWNIE ✓ ODWODNIENIA

TYGODNIK LOKALNY
wspólnota

NADAJ OGŁOSZENIE
BEZ WYCHODZENIA Z DOMU

Wyślij SMS pod numer: **79567**
o treści: **WL.treść ogłoszenia**
np. wl.sprzedam audi A4, 97 r., benzyna gaz
Koszt SMS-a to **11,07** zł z VAT

Szczegółowy regulamin na 24wspolnota.pl

REG

eprasa.pl 88507d4e69

Rak jelita i piersi w czołówce najczęściej leczonych nowotworów. Rok onkologii w lubelskim szpitalu

LUBLIN: W ubiegłym roku w Uniwersyteckim Szpitalu Klinicznym nr 1 przy ul. Staszica w Lublinie liczba hospitalizacji z rozpoznaniem onkologicznym wyniosła ponad 14 tys., a wśród najczęściej leczonych nowotworów złośliwych były np. jelita i piersi. Szpital podał te dane przy okazji Światowego Dnia Walki z Rakiem.

Hospitalizacje, porady i najczęściej leczone nowotwory

4 lutego przypada Światowy Dzień Walki z Rakiem. Onkologia jest istotnym profilem działalności Uniwersyteckiego Szpitala Klinicznego nr 1 przy ul. Staszica w Lublinie.

- Z uwagi na stały wzrost liczby zachorowań na nowotwory, osób potrzebujących leczenia w tym zakresie wciąż przybywa. USK 1 to ważny podmiot na mapie regionu dla tej grupy chorych - w ubiegłym roku liczba hospitalizacji z rozpoznaniem onkologicznym wyniosła ponad 14,100, natomiast w Poradni Onkologicznej udzielono ponad 24,500 porad - informuje USK nr 1 w Lublinie.

Najczęściej leczone w jednostkach szpitala w 2025 roku nowotwory złośliwe to: nowotwory jelita (najwięcej w tej grupie raka odbytnicy i jelita grubego), piersi, macicy, żołądka, jajnika, trzustki. Do tego rocznie rozpoznawanych jest kilkaset nowotworów złośliwych skóry. Oprócz tego ponad 25 proc. hospitalizacji w grupie wszystkich pacjentek i pacjentów onkologicznych stanowią chorzy z nowotworami układu krwiotwórczego i chłonnego.

Ponad 300 pracowników

Jednostki USK nr 1, w których leczona jest większość chorych z rozpoznaniem onkologicznym, to: Oddział Chirurgii Onkologicznej, Oddział Chirurgii Chorób Piersi, Oddział Onkologii Klinicznej i Chemioterapii, Zakład Radioterapii, II Klinika Chirurgii Ogólnej, Gastroenterologicznej i Nowotworów Układu Pokarmowego, I Klinika Ginekologii Onkologicznej i Ginekologii, Klinika Hematoonkologii i Transplantacji Szpiku, Klinika Dermatologii, Wenerologii i Dermatologii Dziecięcej.

- W tych jednostkach onkologicznych pracuje łącznie ponad 300 osób – wszyscy gotowi, by nieść pomoc i zadbać o jak najlepszy standard leczenia chorych z różnymi nowotworami - podkreśla szpital. - Leczenie onkologiczne wymaga podejścia holistycznego i współpracy wielu specjalistów. Regularnie odbywają się konsylia, konsultacje specjalistyczne w tych dziedzinach, które są niezbędne z uwagi na inne schorzenia i stan pacjenta. Wybrane procedury w zakresie onkologii realizuje również Klinika Chirurgii Szczękowo – Twarzowej. Onkolodzy często korzystają z pomocy lekarzy z Kliniki Chorób Wewnętrznych, którzy wykonują chorym echo serca i inne badania. Nieocenione jest wsparcie zespołu anestezjologów, związane z kwalifikacją do zabiegów i ustawianiem żywieniowym pacjentów przed zabiegami.

Dodatkowo wymienione jednostki wspierane są przez specjalistyczne zaplecze diagnostyczne. W jego skład wchodzą m.in. Zakład Radiologii Lekarskiej, Zakład Diagnostyki Zabiegowej, Zakład Diagnostyki i Terapii Endoskopowej, Zakład Diagnostyki Mikrobiologicznej, pracownie (m.in. Patomorfologii, Cytometrii i Cytomorfologii, Diagnostyki Obrazowej, Brachyterapii), laboratoria diagnostyczne (m.in. Dział Diagnostyki Laboratoryjnej, Diagnostyki Molekularnej, funkcjonujący w ramach Kliniki Hematoonkologii i Transplantacji Szpiku Bank Komórek Krwiotwórczych oraz Dział Krwiolecznictwa z Bankiem Krwi i z Pracownią Immunologii Transfuzjologicznej).

Radiolodzy z USK nr 1 wykonują opisy badań pod konkretne zabiegi wykonywane w Klinikach o profilu onkologicznym.

- Poza lekarzami, na każdym z oddziałów pracują zespoły pielęgniarskie, które pełnią ważną rolę w organizacji opieki onkologicznej. Pacjentów wspierają również psycholodzy, gdy zaistnieje taka potrzeba również psychiatrzy, fizjoterapeuci, rehabilitanci, dietetycy. W organizacji i przebiegu procesu leczenia ważną rolę pełni także personel administracyjny – sekretarki Klinik, koordynatorzy onkologiczni, rejestratorki, asystentki – osoby te stale współpracują z personelem medycznym, zajmują się kompletowaniem dokumentacji medycznej, informowaniem chorych o terminach, niejednokrotnie są pierwszym ogniwem kontaktu pacjenta z naszym Szpitalem - dodaje USK nr 1 w Lublinie.

Joanna Niećko

Łóżko z pięcioma gwiazdkami i nie tylko. Najnowocześniejszy sprzęt i terapia już w lubelskim szpitalu

LUBLIN: Centrum Onkologii Ziemi Lubelskiej otrzymało sprzęt medyczny, który pomoże w leczeniu hematologicznym pacjentów w Oddziale Hematologii i Transplantacji Szpiku. To darowizna Fundacji DKMS.

Zakupiona aparatura i wyposażenie umożliwią bezpieczniejsze i bardziej komfortowe leczenie pacjentów, w tym osób po przeszczepach szpiku, wymagających intensywnej terapii hematologicznej oraz uczestników programów innowacyjnych, takich jak terapia CAR-T, realizowana w Oddziale COZL. Terapia CAR-T to nowoczesna metoda leczenia nowotworów krwi, polegająca na genetycznej modyfikacji komórek odpornościowych pacjenta w celu zwalczania choroby, co stawia Oddział w gronie najbardziej wyspecjalizowanych ośrodków hematologicznych w Polsce.

Nowy sprzęt poprawi monitorowanie stanu zdrowia chorych, usprawni codzienną opiekę pielęgniarską oraz podniesie standard hospitalizacji, wpływając bezpośrednio na proces leczenia i rekonwalescencji pacjentów.

„Bardzo ważny dzień dla pacjentów"

- Fundacja DKMS swoją hojnością obdarowała nasz szpital, a my dzięki temu będziemy mogli pomagać pacjentom w ich codziennych zmaganiach w zakresie leczenia bardzo poważnej jednostki chorobowej, jaką jest hematoonkologia - mówił w środę (4 lutego) na konferencji prasowej, Piotr Matej, dyrektor COZL. - Postawiliśmy sobie za cel, by Centrum Onkologii Ziemi Lubelskiej było szpitalem klinicznym na najwyższym możliwym poziomie, z uwzględnieniem nowatorskich metod leczenia oraz sztucznej inteligencji, choć jestem zwolennikiem zawsze własnej. Sztuczna może nas tylko wspierać.

Fundacja DKMS przeznaczyła na zakup sprzętu dla COZL blisko 300 tysięcy złotych. Nie byłoby to możliwe, gdyby nie darczyńcy, którzy wpłacili te pieniądze z 1,5 proc. PIT. Tym samym szpital ma np. ciśnieniomierze, 10 nowoczesnych łóżek, sprzęt m.in. specjalistyczne krzesełka wspomagające samodzielne funkcjonowanie na oddziale.

Fot. Joanna Niećko

Fundacja DKMS przeznaczyła na zakup sprzętu dla COZL blisko 300 tysięcy złotych. Nie byłoby to możliwe, gdyby nie darczyńcy, którzy wpłacili te pieniądze z 1,5 proc. PIT. Tym samym szpital ma np. ciśnieniomierze, 10 nowoczesnych łóżek, sprzęt m.in. specjalistyczne krzesełka wspomagające samodzielne funkcjonowanie na oddziale

- Za tę kwotę został zakupiony ważny sprzęt potrzebny na oddziale - podkreślał Leszek Lewandowski z Fundacji DKMS. - Ponadto w szpitalu uruchomiliśmy dwa kolejne programy dla pacjentów. Pierwszy to program wsparcia psychologicznego pacjentów i ich bliskich. Każdy pacjent oddziału hematologicznego może starać się o dofinansowanie na podjęcie terapii z psychologiem, z psychoonkologiem będąc w szpitalu albo po wyjściu ze szpitala. Jak choruje jedna osoba, ktoś z rodziny, to choruje de facto cała rodzina. Pomimo tego, że pacjent jest świetnie zaopiekowany tutaj w szpitalu, to po wyjściu zostaje już sam. My chcieliśmy uzupełnić tę lukę i dać możliwość, aby każdy pacjent COZL mógł - on bądź jego rodzina - zgłosić się po poradę psychologiczną.

Drugi projekt to bezpłatna poradnia żywieniowa.

- Wiemy, że pacjenci, którzy opuszczają mury szpitalne, często borykają się z dalszymi problemami zdrowotnymi, mają nadwagę albo niedożywienie, co oczywiście wynika z całego procesu leczenia i choroby. I też jest dla nas bardzo istotne, aby zapewnić im komfort, aby mogli bezpłatnie, online`owo udać się do dietetyka, który przygotuje i będzie na dalszym etapie już rekonwalescencji miał pieczę nad pacjentem. Współpracujemy w tym temacie ze Szpitalem Uniwersyteckim w Krakowie, gdzie przyjmuje dietetyk Daniel Mielnik. Wszystko polega na spotkaniach online, które są bezpłatne. Specjalista przygotowuje pełne jadłospisy, dba o pacjentów. Mamy nadzieję, że też będzie dbał o pacjentów z Lublina - wyjaśniał Lewandowski.

- To jest duża sprawa dla oddziału, ale przede wszystkim dla pacjentów. Patrząc z pozycji osoby zarządzającej oddziałem, doceniam to niezwykle. Dlatego, że w ten sposób poprawiliśmy znacznie jakość obsługi pacjenta, czyli to, co dla pacjenta jest najważniejsze. Te choroby, które leczymy, często są bardzo ciężkie. „Krajobraz" tych chorób czy możliwości leczenia ich bardzo się zmienił od wielu lat. Czy hematologia w tej chwili, czy transplantologia oferuje bardzo dużo nowych modeli terapii - zapewniał dr n. med. Wojciech Legieć – kierujący Oddziałem Hematologii i Transplantacji Szpiku.

Wsparcie, pomoc, sprzęt dla pacjenta w ciężkim stanie

Przyznał jednocześnie, że pacjent potrzebuje wsparcia czy pomocy nie tylko ludzi, ale i bardzo dobrego sprzętu.

- Jak kupujemy łóżko dla pacjenta, to w tej chwili są różne poziomy czy płaszczyzny techniczne i poziomy zaawansowania takiego sprzętu. Możemy kupić łóżko z pięcioma gwiazdkami. I taki sprzęt właśnie został zakupiony - z tych środków dla naszych pacjentów, którzy są u nas w jednostce w oddziale hematologii i transplantacji szpiku Centrum Onkologii Ziemi Lubelskiej leczeni modelami terapii, które są najnowocześniejsze. To są modele terapii, które są wykonywane na całym świecie, czyli zarówno w Stanach Zjednoczonych, jak i w Lublinie. Możemy pacjentowi zaoferować ten sam model transplantacji szpiku, ten sam model terapii komórkowej, czyli na przykład terapię CAR-T.

Joanna Niećko

REG

eprasa.pl 88507d4e69

Wyższa Szkoła Gotowania na Gazie - spotkanie CLXXXVII

Pizza jak u Włocha. Trochę na skróty

W Polsce pizza to mała grzeszna przyjemność, comfort food jadany w tajemnicy przed dietetykiem... Ale jak pogadamy z Włochami, to okazuje się, że mówimy o największym skarbie ich kultury, czymś tak w pół drogi między Krzywą Wieżą a freskami z Kaplicy Sykstyńskiej.

Żeby zrozumieć, o co chodzi w recepturach, jakie są różnice między neapolitańską, rzymską albo pinsą to łeb trzeba mieć jak Nicollo Machiavelli. Specjaliści od pizzy (pizzaiolo po ichniemu) są gwiazdami mediów. Może nie takimi jak pan Makłowicz, ale nikt nie jest, jak pan Makłowicz. Każdy z nich ma swoją szkołę, robi tajemnicze miny i twierdzi, że najmniejsze odstępstwo od jego receptury uczyni placka niejadalnym.

A my pójdziemy sobie przez środek. Jak zrobić, żeby się nie narobić, było zrobione i lepiej niż w przeciętnej knajpie.

Poza dyskusją pozostaje jedno: absolutnie kluczową sprawą jest jakość składników. Zero kompromisów. W sklepach można bez trudności kupić specjalną **mąkę 0 albo 00** zawierającą więcej glutenu i białka, pozwalającą wytworzyć ciasto elastyczne i chrupkie. Ser: **twarda mozarella** - ta kupowana w blokach, nie kulkach: świetnie po potarciu topi się i ciągnie. Nie myślmy, że jak na pizzę, to może być najtańszy wyrób seropodobny. Nie może. No **i pomidory**. Mimo całego gastronomicznego patriotyzmu tu przyznać muszę jedno: polskie pomidory nie wytrzymują porównania ze śródziemnomorskimi. Kupmy **porządne w puszce.** Lepsze niż gotowe pulpy (wrzuca się też gorsze owoce...) są całe, które sami rozciśniemy widelcem i przyprawimy.

Te same zasady dotyczą dodatków. Pamiętamy tylko o jednym: **nie za dużo, dwa albo trzy.**

Dobra, działamy. Wersja umiarkowanie leniwa.

Mąkę przesiewamy do naczynia (może być misa miksera). Dolewamy chłodną wodę. Ile? **Od 60 do nawet 90 proc. wagi mąki.** Jeżeli bliżej 60 to ciasto będzie gęste, łatwiejsze do formowania, prostsze w obsłudze. Jeżeli bliżej 90 - robota trudniejsza, ciasto będzie nam uciekać, ale efekt warty jest wysiłku. Umówmy się więc, że **70 na początku naszej przygody** będzie rozsądnym kompromisem. Do tego drożdże. Najlepszy przyjaciel człowieka. Dajemy ich stosunkowo niewiele, u mnie to są **2 gramy na kilogram mąki**. Zaczynamy wyrabiać. Na początku przez **3-4 minuty powoli.** Kiedy wszystko jest dobrze połączone, dodajemy **płaską łyżeczkę soli i łyżkę oliwy**. Zwiększamy obroty na kolejne 3 minuty. Ciasto wykładamy na oprószony mąką blat. Teraz już trzeba popracować rękami. **Chwytamy boki i przekładamy je górą do środka. I tak 5-10 razy. Na koniec formujemy z niego kulkę.** Już w tym momencie powinno być sprężyste - uciśnięte palcem ma wracać do pierwotnego kształtu. Odstawiamy na **2 godziny pod przykryciem w temperaturze pokojowej**. Potem znowu na stolnicy składamy je kilka razy i dzielimy na porcje po około 250-280 gramów. Formujemy kule i **odstawiamy na 24 godziny**, najlepiej do lodówki. Ciasto na pizzę może czekać na swoją chwilę nawet kilka dni.

Pół godziny przed samym wypiekiem wyjmujemy porcję z lodówki, **jeszcze raz wyrabiamy**, znowu nadajemy kształt kuli, lekko pocieramy oliwą i pozwalamy pod przykryciem **wyrastać dwa kwadranse**.

Na stolnicę wysypujemy znowuż nieco mąki. Najlepiej takiej, jakiej używaliśmy do ciasta, ma ona też tę zaletę, że jej drobinki, które zostaną na wierzchu, nie przypalą się. **Ważne: placek formujemy rękami**, rozciągając na boki, a nie wygniatamy wałkiem. Dotychczasowe zabiegi były właśnie m.in. po to, żeby ciasto napowietrzyć a prasowanie wałkiem (albo butelką od wina, życie pisze też takie scenariusze...) zepsuje efekt. Przy krawędziach ciasto może być nieco grubsze.

Składamy pizzę: **najpierw sos pomidorowy z przyprawami, potem ser i dodatki.**

Piec musi być rozgrzany jak najmocniej. Jeśli nie mamy specjalnego urządzenia pozwalającego dojść nawet do 450 stopni, piekarnik ustawiamy na maksa - w większości wypadków to 350. Powinno wystarczyć.

Na wydaniu lubię posypać pizzę świeżą bazylią albo oregano.

Zbigniew Smółko

1 kg mąki 0 albo 00
700 ml wody
płaska łyżeczka soli
łyżka oliwy
2 gramy drożdży suszonych
Na placek: 100 gramów pomidorów w puszce, 50 gramów potartej mozarelli
100 gramów pokrojonego wędzonego boczku
posiekane 2 ząbki czosnku
oregano, pikantna papryka

KRZYŻÓWKA

Rzeka w Wiedniu
Spód obuwia
Na dnie czajnika
Owadzi światłolub
Kinga, aktorka
Przydzielana ministrowi
Rosyjska wywrotka
Kawaleria
Rydel
Egipska stolica
Złącze z nici
Ktoś z sub-kultury
Imieninowy prezent
Kamil Stoch
Tatrzański szczyt
Kolba kukurydzy
Ksenon lub neon
Emerytalne konto
Pięć karatów złota
Ptak we fraku
Wśród psów
Może być Samara
Siadło napięcie
Żer bestii
Kniaź z opery
Lubi się włóczyć
Sobótka u Słowian
Po zerze
Bułgarska stolica
Drobne zajście
Młoda - w bieli
Nowela Prusa
Ciężki jego los
Dorota, aktorka
Ma jadalne pędy
Pełna staroci
Miasto Bony
Ścina z nóg
Fetor, smród
Drogie futro
Ssak pracz
Atkinson
Rzecz dana w zastaw
Sieć rybacka, włok
Żerdź w kurniku
Sznurowe łóżko
Czuły w zębie
Impreza w terenie
Cały naród
Kwit z poczty
Turecka metropolia

1	2	3	4	5	6	7	8	9	10	11	12	13	14	15	16	17	18	19	20

REG

eprasa.pl 88507d4e69