ISSN 1642-8129
INDEKS 368261

Nr 42 (985)

super tydzień chełmski

PONIEDZIAŁEK–NIEDZIELA • 19 - 25 października 2020 r. • Nakład 12 000 egzemplarzy • Cena 3,30 zł (w tym 5% VAT)

27
NASZA MISTRZYNI

CHEŁM W CZERWONEJ STREFIE

- KORONAWIRUS DZIESIĄTKUJE MEDYKÓW

ODDZIAŁ WEWNĘTRZNY ZAKAŻONY 3

- NOWE OGRANICZENIA I ZAKAZY 7

PRZERAŻONY SPRZEDAWCA BRONIŁ SIĘ PRZED NIEODPOWIEDZIALNĄ KLIENTKĄ

JATKA W SKLEPIE O BRAK MASECZKI 2

POMÓDL SIĘ W DOMU

MASZ DYSPENSĘ 7

LOKOMOTYWA ZMIAŻDŻYŁA CZŁOWIEKA 7

W OFERCIE:
- sprzedaż betonu towarowego
- transport i pompowanie betonu
- sprzedaż piasku z własnej kopalni
- kruszywa łamane wszystkich frakcji
- żwiry, pospółki, piasek do miksokreta
- wykonywanie posadzek przemysłowych
- nowoczesne laboratorium budowlane

KONKURENCYJNE CENY

WYTWÓRNIA BETONU

KONTAKT:
Pawłów, ul. Lubelska 80
22-170 Rejowiec Fabryczny
508 901 140, 508 901 160
pref.bet@op.pl
www.pref-bet.com
4992

BRAKUJE KRWI

19

SKŁAD OPAŁU SZUMIŁO
KOSTKA 740 ZŁ
ORZECH 680 ZŁ
GROSZEK 620 ZŁ
ul. Hrubieszowska (za Borkiem)
82 560 33 92
530 294 183
3707

KUPIĘ GOTÓWKA
MIESZKANIE W CHEŁMIE
TELEFON 511218024
5341

eprasa.pl 889a2f5488

Masz problem? Zadzwoń!
tel. 82 565 27 05, 565 44 30 POMOŻEMY!

CHEŁM Znaczny wzrost liczby zakażonych koronawirusem spowodował, że…

Dostaliśmy czerwoną kartkę

Zakaz organizowania imprez okolicznościowych. Mniej klientów w sklepach. Zawieszona zostaje działalność basenów, aquaparków i siłowni. Wydarzenia sportowe bez udziału publiczności. Wszystko po to, aby zahamować rozprzestrzenianie się koronawirusa. Od ubiegłej soboty Chełm znajduje się w tak zwanej czerwonej strefie.

- To było do przewidzenia – mówi pani **Krystyna**. – Większość ludzi lekceważyła nakazy, co było widać w sklepach, na ulicy. Zapominaliśmy o maseczkach i zachowaniu dystansu. No to teraz mamy, co mamy.

W Chełmie potwierdzono chorobę już u ponad 299 osób. I nie są to tylko osoby starsze. Ale specjalnie dla seniorów, podobnie jak wiosną, wyznaczono czas na robienie zakupów. Pomiędzy godziną 10 a 12 sklepy spożywcze, apteki i drogerie otwarte są tylko dla nich. Ci, którzy potrzebują pomocy, mogą skorzystać z usług Miejskiego Ośrodka Pomocy Rodzinie w Chełmie.

- I tak jak na początku pandemii, tak i teraz pomagamy i będziemy pomagać tym, którzy tego potrzebują - mówi **Katarzyna Sokołowska**, dyrektor MOPR. – Dotyczy to seniorów i osób będących w kwarantannie czy izolacji.

Dyrektor dodaje, że chodzi na przykład o zakupy, czy realizację recept. Pracownicy dostarczą niezbędne artykuły. W tej sprawie z MOPR kontaktować się można codziennie pod numerem telefonu 692 589 699.

W sklepach dopuszczalna liczba osób robiących równocześnie zakupy zależy od jego powierzchni. Dla małych placówek (do 100 mkw.) wprowadzono limit 5 osób na kasę, dla tych większych (powyżej 100 mkw.) zasadę – jeden klient na 15 mkw.

Obostrzenia dotknęły nie tylko sklepy. Do chełmskich autobusów maksymalnie może wejść teraz - w zależności od pojazdu - od 26 do 32 osób.

- Limit pasażerów w autobusach Chełmskich Linii Autobusowych sp. z o.o. wynosi 30 procent wszystkich miejsc siedzących i stojących, przy jednoczesnym pozostawieniu w pojeździe co najmniej 50 procent miejsc siedzących niezajętych – informuje Zarząd CLA.

W każdym autobusie znajduje się szczegółowa informacja o dopuszczalnej liczbie pasażerów.

Najbardziej odczuje nowe obostrzenia branże fitness. – Nie rozumiem, dlaczego nas się zamyka? Czy to rzeczywiście chodzi o zdrowie, czy jakimiś innymi pobudkami kierował się rząd – zastanawia się **Ewa Mirzwa**, właścicielka Fabryki Sportu. – Ledwo zaczęliśmy wychodzić na prostą i znów taki cios. Przecież nie od dziś wiadomo, że odporność buduje się właśnie poprzez sport, odpowiednią dietę. Nikt, kto u nas trenuje, nie był chory. Mało tego, w całym kraju w żadnym fitness nie było koronawirusa.

Firmy tej branży z Chełma jednoczą swoje siły. W sobotę przedstawiciele klubów uczestniczyli w proteście w Warszawie.

Zamknięty jest też aquapark. Nastroje wśród pracowników, delikatnie mówiąc, są złe. Swojego oburzenia nie kryją też korzystający z usług parku wodnego. – Wprowadzone wcześniej ograniczenia były wystarczające – mówi pan **Karol**. Wiele osób pływało nie tylko rekreacyjnie, ale i w celach rehabilitacyjnych. Teraz zostali tego pozbawieni. Dlaczego nie zamyka się kościołów? Przecież tam dużo więcej osób się zaraziło niż podczas pływania? Coś się chyba tu nie zgadza.

- Moim zdaniem, zamknięcie siłowni i basenów to taki straszak. Nie stosowaliście się do obostrzeń i apeli, to teraz macie – wyraża swoją opinię licealista **Piotr**.

W ubiegły piątek Ministerstwo Sportu zmieniło jednak zdanie w sprawie basenów. Na swoim profilu na Twitterze opublikowało nowe zasady bezpieczeństwa dotyczące pływalni. Mogą z nich korzystać osoby uprawiające sport w ramach współzawodnictwa sportowego, zajęć lub wydarzeń sportowych, a także studenci i uczniowie w ramach zajęć na uczelni i w szkole.

W związku z tym kierownictwo Chełmskiego Parku Wodnego czeka na ekspertyzy prawne, czy może otworzyć basen sportowy.

W obronie branży m.in. fitness, basenów i saun stanął Rzecznik Małych i Średnich Przedsiębiorców. **Adam Abramowicz** w stanowisku skierowanym do premiera **Mateusza Morawieckiego** krytycznie ocenił zapowiedź zamknięcia lub ograniczenia ich funkcjonowania. Postuluje, aby jakiekolwiek uniemożliwienie prowadzenia działalności gospodarczej wiązało się z koniecznością wypłacenia odszkodowań poszkodowanym przedsiębiorcom. - Kolejne dłuższe zamknięcie, bez pomocy publicznej, skutkować będzie bankructwem wielu miejsc służących treningowi i rekreacji. Sporo takich miejsc może nie doczekać kolejnego otwarcia - pisze w piśmie.

O swoją przyszłość boją się restauratorzy. - Ledwo coś drgnęło, a znowu musimy ograniczać naszą działalność. Jak tak dalej pójdzie, trzeba będzie zamykać ten interes – mówi **Piotr Żurawski**, właściciel restauracji Lotos. Imprezy, które mieliśmy zakontraktowane do końca roku, zostały odwołane. Na przyszły rok ludzie już nie robią rezerwacji. A z cateringu nie da się utrzymać.

Nieoficjalnie wiemy, że w czerwonej strefie na wsparcie mogą liczyć: branża gastronomiczna, fitness i kultura. Decyzje w tej sprawie zapadną w tym tygodniu.

Kolejne obostrzenia dotyczą szkół i uczelni. Od dzisiaj studenci, ale także uczniowie szkół ponadpodstawowych znów uczą się zdalnie. Zdaniem **Lecha Sprawki**, wojewody lubelskiego przyniosą one pożądany efekt pod warunkiem, że młodzież nie będzie nadmiernie aktywna popołudniami, czyli po zakończeniu zajęć online.

Zamiast spotkań towarzyskich można się wybrać na imprezy organizowane na przykład przez Chełmski Dom Kultury. - Nadal działamy, mamy się dobrze i mamy dla was wydarzenia, w których możecie bezpiecznie uczestniczyć. Przestrzegamy zaleceń: dezynfekcja, dystans, maseczka oraz ograniczona liczba uczestników - zaprasza Chadek.

W sali widowiskowej ChDK może być maksymalnie 126 osób, a w kinie Zorza do 46 osób. Terminy najbliższych wydarzeń pozostają bez zmian.

Wojewoda lubelski polecił natomiast zawieszenie zajęć w centrach i klubach integracji społecznej oraz czasowe zawieszenie działalności w placówkach wsparcia dziennego, dziennych domach i klubach „Senior+", ośrodkach wsparcia oraz innych placówkach wsparcia dziennego przeznaczonych dla osób powyżej 60. roku życia, środowiskowych domach samopomocy oraz warsztatach terapii zajęciowej. Mają obowiązywać do końca miesiąca.

I na koniec przypominamy o zakrywaniu nosa i ust. Kara za brak maseczek wynosi do 500 złotych. W skrajnych przypadkach może zostać nałożona kara administracyjna, która wynosi od 5 do 30 tysięcy zł.

szer

Jatka w sklepie o brak maseczki

CHEŁM - Już masz pięć stów w plecy, albo trzydzieści... kur..a, szmato jeba..a - tak potraktował klientkę bez maseczki jeden ze sprzedawców w sklepie w centrum Chełma. Filmik z nagraniem krąży w mediach społecznościowych.

Na zaledwie ponad minutowym nagraniu widać, jak sprzedawca zatrzaskuje drzwi przed klientką. Ta jednak nie daje za wygraną i otwiera drzwi. Padają niecenzuralne słowa. W chwilę później kobieta krzyczy: „Puść mnie kur..a" i słychać odgłosy szamotaniny. Ktoś ze sklepu dzwoni na policję.

- Ja mam prawo, żeby chodzić bez maseczki! - krzyczy oburzona kobieta.

- Stul pysk! - odkrzykuje mężczyzna.

Kobieta nagrała całe zdarzenie telefonem komórkowym. Pod koniec nagrania słychać, jak protestuje, bo ktoś jej to urządzenie wyrywa z ręki.

- Odebraliśmy zgłoszenie, że klientka bez maseczki awanturuje się w sklepie. Na miejscu policjanci stwierdzili, że 32-letnia mieszkanka Chełma weszła do sklepu i nie zasłoniła ust ani nosa. Nie zrobiła tego także w obecności policjantów - mówi **Ewa Czyż**, rzeczniczka chełmskiej policji.

W związku z tym zdarzeniem policjanci skierowali wniosek do sądu o ukaranie kobiety. Wielu jednak internautów jest oburzonych postawą sprzedawcy, bo co prawda miał prawo wezwać policję, ale nie powinien niecenzuralnie odzywać się do kobiety, czy też używać wobec niej siły.

- Czułem się zagrożony, dlatego tak zareagowałem. Teraz postąpiłbym inaczej - przyznaje sprzedawca. Jak mówi, odebrał już telefony z pogróżkami, po tym, jak filmik z jego udziałem został upubliczniony. Nagranie ma już kilkaset komentarzy. Większość jest negatywna dla sprzedawcy, a nawet zawiera groźby. Są też opinie, że to prowokacja. Inni krytykują klientkę sklepu, bo nagrywała bez niczyjej zgody. Wobec niej też padają groźby.

- Filmik został wrzucony do Internetu bez mojej wiedzy. Nie chcę się w tej sprawie wypowiadać - mówi autorka nagrania. Jej zdaniem, sprzedawca w sklepie postąpił karygodnie, więc ona w związku z tym wraz ze swoją adwokatką podejmie odpowiednie kroki prawne. - Nie będę się wypowiadała, dopóki sprawa nie trafi do prokuratury - dodaje kobieta.

DBEZ, TS

Covid-19 w kolejnej szkole

GM. WIERZBICA Zakażenie koronawirusem wykryto u jednej z nauczycielek SP w Wierzbicy. W związku z tym osoby, które miały z nią kontakt skierowane zostały na kwarantannę.

Wynik dodatni przyszedł w piątek wieczorem. W nocy zapadała decyzja, kto zostanie skierowany na kwarantannę.

- Wytypowaliśmy osoby, które miały bezpośredni, bliski kontakt z osobą zakażoną. Przekazaliśmy dane do sanepidu - mówi **Marzanna Jakuta**, dyrektorka SP w Wierzbicy. I dodaje: - Na szczęście mieliśmy wdrożone wszystkie wymagane procedury i przestrzegaliśmy obostrzeń. Listonosz zostawia listy na dole. Rodzice mają wyznaczoną strefę, gdzie mogą przebywać. Niestety upór niektórych uczniów i rodziców i powoływanie się na konstytucję, by nie nosić maseczki, może narażać innych - mówi Jakuta.

Uczniowie w kwarantannie, jeśli tylko będą się dobrze czuli, nie będą mieli e-lekcji. W większości dotyczy to uczniów młodszych klas. Szkoła przechodzi na nauczanie hybrydowe. Jeżeli przypadków zakażeń będzie więcej, nikt nie wyklucza, że wdrożone będzie nauczanie zdalne.

- Mamy takie możliwości techniczne, by nauczyciel jednocześnie mógł prowadzić lekcje w klasie i łączyć się z uczniami w domu. Nauczyciele w naszej szkole są przeszkoleni z korzystania z narzędzi internetowych - zapewnia Jakuta.

Jeden z pracowników szkoły także w ubiegły piątek odebrał informację, że członek jego rodziny jest zarażony koronawirusem.

DBEZ

super tydzień chełmski

Wydawca:
Grupa Wydawnicza SŁOWO Sp. z o.o.
02-672 Warszawa
ul. Domaniewska 17/19/133

Stosujemy Kodeks Dobrych Praktyk Wydawców Prasy

Ukazuje się na terenie powiatów: chełmskiego, krasnostawskiego i włodawskiego

Redaguje zespół:
Wanda Jaroszczuk (redaktor naczelna)
Agnieszka Pastuszak-Maksim (z-ca redaktora naczelnego)
Agnieszka Nowosad (sekretarz redakcji)
Dorota Bezler, Tomasz Sąsiadek, Tomasz Wachulski, Grzegorz Drozdalski, Marcin Petruk

Współpracownicy:
Krystyna Szeremeta (korekta)

Sekretariat:
Karolina Starzyńska

Wydanie online:
Marcin Petruk

Grafika i DTP:
Mateusz Gendek, Wojciech Kopczyński

Biuro Reklam i Ogłoszeń:
Joanna Derkacz (kierownik), Renata Kasprzak, Anna Wyczyńska, Edyta Kusiak, Krzysztof Kwiatek, Karina Szponar

Redakcja/Biuro Reklam i Ogłoszeń:
22–100 Chełm, ul. Lubelska 31
tel./fax 82 565 27 05,
e–mail:
redakcja@supertydzien.pl

reklama@supertydzien.pl

Kolportaż:
PressTrans
tel. 604 494 479

Druk:
Seregni Printing Group Sp. z o.o.
ul. Matuszewska 14 hala B3.
03-876 Warszawa

Redakcja nie odpowiada za treść reklam i ogłoszeń

WĘGIEL LUZEM I WORKOWANY
W OFERCIE PEŁEN ASORTYMENT WĘGLA
ODSIEWANY PRZED ZAŁADUNKIEM
Bezpłatny dowóz powyżej 1 tony (do 20 km)
SPRZEDAŻ RATALNA
skład opału BORYS
Santander
Chełm, ul. Kolejowa 45 A
tel. 82 565 59 23, 500 089 196
19013

eprasa.pl 889a2f5488

ZAŁOGA WEWNĘTRZNEGO ZAKAŻONA

Koronawirus dziesiątkuje medyków

Rekordy zakażeń sprawiają, że sytuacja w chełmskim szpitalu jest coraz bardziej alarmująca. Z powodu Covid-19 z pracy wyłączonych zostało kilkadziesiąt osób, w tym niemal wszystkie pielęgniarki z oddziału wewnętrznego.

- Jest naprawdę źle – nie ukrywa **Lech Litwin**, zastępca dyrektora do spraw lecznictwa. – Przybywa chorych pacjentów, ale też koronawirus nie oszczędza naszego personelu.

Na oddziale zakaźnym pod koniec ubiegłego tygodnia hospitalizowane były 63 osoby. Na OIOM-ie było czterech zakażonych koronawirusem i aż 45 na oddziale wewnętrznym, który przekształcony został w zakaźny.

Personel tego oddziału: pielęgniarki, salowe i pracownicy niemedyczni, jest zakażony. Najpierw przetestowano pacjentów, którzy mieli być przeniesieni do innych szpitali, by zrobić miejsce dla chorych z koronawirusem. Gdy się okazało, że wielu z nich jest dodatnich, pobrano wymazy od pracowników oddziału wewnętrznego. Ci na wyniki czekali prawie trzy dni. Pielęgniarki są w olbrzymim stresie. Pracowały i wracały do domów, wykonywały wszystkie codzienne obowiązki, nie wiedząc, że są zakażone i roznoszą groźnego wirusa.

- To oburzające – mówi mąż jednej z pielęgniarek. – One pracowały przez ten czas. Dopiero po otrzymaniu wyników zostały skierowane na izolację domową, a my na kwarantannę.

- Tak nie powinno być, wyniki testów powinny być znane kilka godzin po pobraniu wymazu. Inaczej nigdy tego nie ogarniemy – przyznaje Litwin.

W województwie lubelskim działa 11 laboratoriów. W ciągu doby wykonują blisko 2800 badań. Można by więcej, ale są braki kadrowe.

W Chełmie, ze względu na kwarantannę personelu kardiologii, cały oddział został zamknięty. Część pacjentów została wypisana do domów, a inni przeniesieni na oddział zakaźny. Od dzisiaj, najpóźniej jutro praca kardiologii ma zostać wznowiona, Są natomiast nowe przypadki koronawirusa na SOR-ze. W ubiegłym tygodniu dodatni wynik otrzymał jeden z sanitariuszy.

- Z pewnością będą się pojawiać kolejne takie przypadki, jest to nie do uniknięcia - mówi Lech Litwin. – Ale jeżeli będzie to postępowało w takim tempie, nie będzie miał kto opiekować się chorymi i wtedy nawet najlepszy sprzęt nie pomoże. Teraz to jest walka nie tylko z koronawirusem, ale również o to, żeby się nie załamał system szpitalny – dodaje.

Dlatego między innymi wstrzymane zostały przyjęcia na oddziały niezabiegowe. Potrzebujący hospitalizacji kierowani są do innych palcówek na terenie województwa.

Ale jest też dobra wiadomość. Z dyrekcją chełmskiego szpitala skontaktowało się trzech rezydentów, którzy wyrazili chęć pracy z chorymi na Covid-19. – Jesteśmy umówieni na wtorek – dodaje dyrektor. – Mam nadzieję, że się dogadamy.

Ogłoszenie o zatrudnieniu lekarzy i pielęgniarek wciąż jest aktualne. **szer**

Na terenie działania chełmskiego sanepidu jest 229 osób z dodatnim wynikiem badań na koronawirusa, w tym w Chełmie 148, a w powiecie 81. W kwarantannie przebywa 725 osób, a w nadzorze epidemiologicznym 48. W powiecie krasnostawskim choruje 31, a włodawskim aż 174. Na Covid-19 zmarło pięciu mieszkańców naszego terenu.

Zmarł zakażony 81-latek z Gorzkowa

POW. KRASNOSTAWSKI Nie żyje drugi mieszkaniec powiatu z potwierdzoną infekcją COVID-19. To 81-letni mężczyzna, który zmarł w szpitalu w Puławach. Z naszych ustaleń wynika, że pochodził z gminy Gorzków.

Półtora tygodnia wcześniej zmarł 67-latek z gminy Żółkiewka, który leczył się onkologicznie na raka płuc. Nie wiadomo, czy przyczyną jego śmierci był COVID-19. Sanepid podał, że badania laboratoryjne potwierdziły obecność koronawirusa w organizmie tego mężczyzny. Wymazy pobrano od niego, gdy trafił do krasnostawskiego szpitala.

W związku ze wzrostem zachorowań na COVID-19 w kraju, starosta **Andrzej Leńczuk** zwołał w ubiegły wtorek posiedzenie powiatowego zespołu zarządzania kryzysowego. Liczbę laboratoryjnie potwierdzonych przypadków zakażeń w mieście i gminach przedstawiła **Monika Brzyszko**, szefowa Powiatowej Stacji Sanitarno-Epidemiologicznej w Krasnymstawie. Od początku pandemii do czasu posiedzenia PZZK najwięcej było ich w gminach Izbica (13) i Krasnystaw (11).

Po pięć zakażeń stwierdzono w Krasnymstawie i gminach: Kraśniczyn i Żółkiewka. Cztery były w Siennicy Różanej, po trzy w Fajsławicach i Gorzkowie, dwa w Łopienniku Górnym i jeden w Rudniku. Łącznie daje to 52 osoby.

Monika Brzyszko wspomniała również o przypadku księdza z kościoła Matki Bożej Pocieszenia w Krasnymstawie. **Tydzień temu sanepid rozpoczął poszukiwania uczestników mszy i przyjmujących wówczas (4 października) komunię świętą, bo u duchownego stwierdzono koronawirusa. Na apel w ciągu dwóch dni odpowiedziało ponad 110 osób, z których jedna wykazywała objawy infekcji. Dyrektorka dodała, że do wszystkich parafii w powiecie rozesłano prośbę i zalecenia w sprawie możliwości podawania komunii świętej na rękę.**

Od września zlecenia na pobranie wymazów wystawiają lekarze rodzinni, którzy kwalifikują pacjentów na podstawie występujących objawów.

- Apelujemy do lekarzy rodzinnych, aby nie wysyłali na izbę przyjęć po skierowanie pacjentów, którzy nie są w stanie zagrożenia życia - mówił **Paweł Kalinowski**, zastępca dyrektora ds. opieki zdrowotnej w SPZOZ Krasnystaw.

W szpitalu doposażany jest oddział chorób płuc, który stanowi strefę buforową dla pacjentów oczekujących na wyniki badań laboratoryjnych. Planowane jest tam wykonanie węzłów sanitarnych.

- Oprócz tego, w budynku starego szpitala tworzymy izolatorium. Teoretycznie możemy tam wstawić 30 łóżek. Trzeba tam wykonać 12 węzłów sanitarnych. Pracujemy też nad poprawieniem warunków dla pacjentów oczekujących na przyjęcie w namiocie przed wejściem głównym. Złożyliśmy już zapotrzebowanie na kontenery triażowe - dodał dyrektor szpitala **Andrzej Jarzębowski**. **GD**

Obst
OBST Spółka Akcyjna
Producent płatków kukurydzianych
i galanterii śniadaniowej
z siedzibą przy ul. Jagiellońskiej 64 w Chełmie
zatrudni pracowników na stanowiska:
• operator-mechanik maszyn spożywczych
• pracownik linii pakującej
Preferowane wykształcenie zawodowe lub średnie.
Oferujemy atrakcyjne warunki zatrudnienia w oparciu o umowę o pracę w dynamicznie rozwijającej się firmie o zasięgu międzynarodowym.
Kandydatom bez doświadczenia zawodowego zapewniamy szkolenie stanowiskowe oraz wsparcie wykwalifikowanej kadry.
Zainteresowanych prosimy o przesyłanie CV za pośrednictwem poczty elektronicznej na adres: info@obst.pl z dopiskiem „praca".
Szersze informacje na temat firmy znajdą Państwo na naszej stronie internetowej: www.obst.pl
5455

ZAPRASZAMY DO KORZYSTANIA Z NASZYCH USŁUG
TAXI VAN
885 05 22 33
665 11 94 55
84 194 55

Oferujemy usługę transportową
7 dni w tygodniu przez całą dobę w rejonie miast
Chełm, Zamość, Biłgoraj i Krasnystaw
VAN TAXI CHEŁM - 885 05 22 33
VAN TAXI ZAMOŚĆ - 84 194 55
VAN TAXI BIŁGORAJ - 772 02 03 04
VAN TAXI KRASNYSTAW - 885 20 33 33
www.vantaxi.eu
5451

OSIEDLE BOREK

SPRZEDAŻ
NOWOCZESNYCH APARTAMENTÓW
PRZEKAZANIE LOKALI - CZERWIEC 2021
REZERWACJA POD NUMEREM:
518 910 277
www.osiedleborek.pl
5397

PROGRAM PRZYJAZNY POWIAT
TOPBUD - PLUS MATERIAŁY BUDOWLANE
PROGRAM CZYSTE POWIETRZE
PROGRAM MÓJ PRĄD
PROGRAM TERMOMODERNIZACYJNY
TMP
DOFINASOWANIA NA:
• WYMIANĘ PIECA
• FOTOWOLTAIKĘ
• DOCIEPLENIE DOMU
• WYMIANĘ OKIEN
uzyskaj do
25 500 zł
TermoModernizacja Polska
Chełm
MICKIEWICZA 41
82 54 00 026
bezpłatne przygotowanie wniosku
AleGrzanie.pl
5426

eprasa.pl 889a2f5488

Doświadczyliśmy bólu

NASZA SONDA

Ponieważ koronawirus wywołuje skrajne i żywiołowe emocje, zapytaliśmy na naszym fanpage'u, co internauci sądzą na ten temat, czy to fakt, czy mit i manipulacja?

Justyna Nestorowicz - Ja uważam, że koronawirus jest, ale jako ostrzejsza wersja grypy, do której musimy się przyzwyczaić. Natomiast media i rząd rozdmuchują tę chorobę i podają zakłamane statystyki. Zastanówmy się, ile tak naprawdę zmarło osób, tylko i wyłącznie chorych na koronawirusa?

Jacek Jackowniak - Był, jest i będzie wirus, jak każdy inny, tylko paniki o wiele za dużo!!!

Justyna Szcząchor - Moim zdaniem, ten wirus nie różni się niczym od grypy. Na grypę ludzie umierają, którzy mają osłabioną odporność, tak samo i z tym. Mam wrażenie, że każdy zapomniał o innych chorobach i ilu ludzi dziennie umiera na raka, ginie w wypadkach. Poza tym za dużo jest tego straszenia w mediach i gazetach. Z tym trzeba nauczyć się żyć, a nie niszczyć gospodarkę.

Tomasz Robert Kowalski - Musimy pogodzić się z faktem, że pandemia koronowirusa jest siłą natury, katastrofą naturalną, która wymaga od nas odpowiedzialnej postawy, wymusi zmianę nawyków i na pewno wpłynie na wiele sfer naszego życia. Po kilku latach ten wirus stanie się po prostu jedną z licznych chorób wywołujących wzrost zachorowań w sezonie grypowym. Musimy nauczyć się z nim żyć. Pozdrawiam i zdrowia życzę.

Mirosław Stopa - To oczywiste, że wirus jest, ale ludzie umierają z powodu chaosu wprowadzonego przez rząd!

Kate Łysomirska - Wirus jak każdy inny. Nieraz byłam przeziębiona, że ledwo dychałam, ale wtedy brało się coś na grypę i przechodziło. Dziś ci wmówią, że to covid, na którego nie ma leku, i tak czekasz na zbawienie, a wiadomo, jak kończą niektórzy z niewyleczoną grypą, albo leczą cię lekiem na malarię i pchają od razu pod respirator...

Tomasz Ilasz - Byle jakie przeziębienie to teraz wirus, ja w to nie wierzę. Jeśli jest, to prędzej czy później każdy z nas to przejdzie, albo i nie przejdzie....

Adam Kuden - Fałsz. A najlepszym dowodem na to jest fakt, że nie ma zbierania i utylizacji potencjalnie niebezpiecznych materiałów medycznych, jakimi są maski i rękawiczki. W czasie tak strasznej epidemii to powinno być PRIORYTETEM.

Nie lekceważcie koronawirusa!

48-letnia **Ewa Staniak** z Lublina miała duszności, męczący suchy kaszel, momentami brakowało jej już tchu. Pojawiły się także inne objawy – biegunka i wymioty. W takim stanie trafiła do szpitala, gdzie potwierdzono u niej zakażenie Covid-19, a teraz leży na oddziale zakaźnym w Chełmie.

- Wszystko zaczęło się jakieś dwa miesiące temu. Jestem alergiczką i co roku o tej porze pojawiał się u mnie dosyć męczący kaszel. Tak było i tym razem, dlatego zapisałam się na testy – opowiada nasza rozmówczyni. - Kontaktowałam się także z lekarzem rodzinnym. Nie miałam innych objawów, dlatego pani doktor zaleciła mi tabletki do ssania i syropy. W sobotę (3 października) miałam gorączkę, ale udało mi się ją obniżyć. Dwa dni później umówiłam się również na wizytę do pulmonologa. Doktor przebadała mnie. Osłuchowo byłam czysta. Nie mogła zlecić mi badania RTG, bo akurat w przychodni pomieszczenia, w których wykonuje się te badania, były w remoncie – opowiada pani Ewa.

6 października 48-letnia lublinianka poczuła się na tyle źle, że postanowiła zadzwonić po pomoc. - Najpierw skontaktowałam się z lekarzem rodzinnym. Polecono mi dzwonić po szpitalach, a z tym był duży problem. W końcu zadzwoniłam na numer alarmowy. Załoga karetki pogotowia zabrała mnie do szpitala w Bychawie, bo w innych lubelskich lecznicach nie było

Ewa Staniak zakażona mieszkanka Lublina

wolnych miejsc. Usłyszałam, że np. na Staszica ludzie leżą pod respiratorami na korytarzach – relacjonuje pani Ewa.

Pacjentce podano tlen i kroplówki. Pobrano również krew i zrobiono wymaz do badania na koronawirusa. Niestety wynik, który przyszedł następnego dnia, okazał się pozytywny. Z uwagi na to, że szpital w Bychawie nie ma oddziału zakaźnego, kobietę przetransportowano do szpitala w Chełmie.

- Opieka tutaj jest bardzo dobra. Samotność nie doskwiera, bo są też inni pacjenci, z którymi można porozmawiać. Również pielęgniarki służą nie tylko pomocą, ale i dobrym słowem – podkreśla nasza rozmówczyni. - Najbardziej tęsknię za rodziną, za dziećmi i partnerem. Przeszli już kwarantannę i na szczęście czują się dobrze. Moim zdaniem, wszystkie osoby z kontaktu powinny przechodzić badania na Covid-19, bo wtedy szybciej można byłoby je odizolować, ale niestety tak się nie dzieje. Kwarantanna mija, a osoby, nie wiedząc o tym, że są chore, mogą zarażać innych – tłumaczy pani Ewa. - W czwartek dodatkowo stwierdzono u mnie zapalenie oskrzeli. Powiedziano mi, że czeka mnie długie leczenie, oby bez powikłań, bo już strasznie piecze mnie gardło i boli żołądek. Chcę przestrzec osoby, które nie wierzą w pandemię koronawirusa. Tej choroby nie wolno lekceważyć. Byli już tacy, którzy mówili, że wszystko jest wymyślone, ale zmienili zdanie, gdy sami zachorowali. **TS**

Ciągle pod presją

- To nie jest choroba jak każda inna - mówi **pan Kamil**, ratownik medyczny. - Sytuacja jest bardzo trudna, bo służba zdrowia się sypie. Do tego dochodzi jeszcze ogromna presja psychiczna, bo niestety każdego pacjenta trzeba traktować jak potencjalnego nosiciela...

Nawet kiedy zagrożenia nie widać, ratownicy medyczni nigdy nie mają pewności, że pacjent, którym się zajmują, nie ma koronawirusa. Wirus jest przebiegły i nieprzewidywalny. Dlatego tak trudno z nim walczyć.

- Ludzie przechodzą to naprawdę bardzo różnie. Kilka dni temu rozmawiałem z kolegą, który jest chory. Mówi, że czuje się normalnie, tylko piwo mu nie smakuje - próbuje żartować pan Kamil - Ale są i skrajne sytuacje. Młody chłopak był bezobjawowy, ale kiedy po dwóch dniach wieźliśmy go do Lublina, praktycznie nie miał już płuc. Ludzie leżą w szpitalu pod tlenem.

Służba zdrowia jest niewydolna. Chorują lekarze, pielęgniarki, ratownicy medyczni. Tak naprawdę nie wiadomo, czy w najbliższych dniach będzie miał kto wyjeżdżać karetką na wezwania.

- Niestety, cały system niezbyt dobrze działa. Przez teleporady nie da się ludzi leczyć. Chorzy odsyłani są do pogotowia. Nie możemy zastępować ludziom lekarzy rodzinnych. To tak nie zadziała - przekonuje nasz rozmówca. - Staramy się zrozumieć ludzi, bo oni szukają jakiejkolwiek pomocy, ale trzeba zrozumieć też nas.

Chełmscy ratownicy mają średnio 10-12 wyjazdów na zmianie. Po każdym przyjeździe do stacji muszą się przebrać i zdezynfekować. To wszystko też trwa. Ale i interwencje zdarzają się różne.

- Ostatnio podczas nocnego dyżuru spędziłem 5 godzin z pacjentem w karetce. To nie był pacjent covidowy, ale kardiologiczny. Tyle czekaliśmy na przyjęcie do szpitala w Zamościu, bo kardiologia w Chełmie została zamknięta - relacjonuje nasz rozmówca. - Obdzwaniałem szpitale i wszędzie słyszałem, że nie mają gdzie kłaść pacjentów.

W związku z pandemią pogotowie ma coraz więcej pacjentów psychiatrycznych. Ludzie nie radzą sobie z tą sytuacją, z izolacją. Pan Kamil nie kryje, że też boi się, co będzie dalej. Od jakiegoś czasu mieszka w piwnicy, nie chce narażać najbliższych. **AN**

Bałam się, że umrę...

- Czuję się już dobrze, tylko jestem bardzo osłabiona. Mój mąż przechodzi chorobę bezobjawowo - mówi pani **Dorota**. - Kiedy dowiedziałam się, że mam pozytywny wynik byłam przerażona, miałam w głowie tylko jedną myśl: że na pewno umrę...

Pani Dorota postanowiła zaszczepić się przeciwko grypie. Po szczepieniu poczuła się trochę gorzej, ale wszyscy przekonywali ją, że to reakcja organizmu na szczepionkę.

- Przez pięć dni miałam gorączkę 38,5 st. Nie pamiętam, kiedy ostatnio w ogóle miałam podwyższoną temperaturę, więc to już mnie zaniepokoiło. W międzyczasie doszły potworne bóle całego ciała, każdej kości, każdego mięśnia i okropny ból głowy - relacjonuje nasza rozmówczyni. - Mąż co chwilę mierzył mi ciśnienie, czy wszystko ze mną w porządku. Nie miałam apetytu, choć nie utraciłam smaku. Gdy pojawił się katar, to rzeczywiście węch osłabł, ale to przecież normalne. Potem doszedł męczący kaszel. Był uciążliwy do tego stopnia, że spałam na wpół siedząco, żeby móc w miarę normalnie oddychać.

Pani Dorota przez cały czas była w kontakcie ze swoim lekarzem rodzinnym, który również przekonywał ją, że osłabienie wynika z przyjęcia szczepionki. W końcu jednak dał jej skierowanie na wymaz w kierunku koronawirusa.

- Ustawiłam się w kolejce do namiotu przed szpitalem. Pamiętam ten strach, kiedy podeszła osoba ubrana jak kosmita. W oddali widziałam też personel medyczny w podobnych strojach. Sam wymaz nie jest niczym przyjemnym, ale do przeżycia, nie jest to bolesne. Pani, która go robiła, była bardzo miła, choć gdyby była niemiła, też bym to zrozumiała - opowiada nasza rozmówczyni.

Na wynik czekała dobę. Gdy zadzwonił sanepid i otrzymała informację, że jest pozytywna, była przerażona, bo przecież tak naprawdę przebieg choroby u każdego wygląda inaczej, ludzie umierają, brakuje miejsc w szpitalach... Najgorszy był jednak strach, co będzie dalej...

- Nie mam pojęcia, gdzie mogłam się zarazić. Uważałam na siebie, nosiłam maseczkę - mówi pani Dorota. - Nie wiem, jak przetrwałabym chorobę, gdyby nie cudowna opieka mojego męża. On także zrobił test. Był pozytywny, ale u niego Covid-19 przebiega bezobjawowo.

Kobieta od dwóch tygodni jest na zwolnieniu lekarskim. Objawy powoli ustępują, ale nadal jest bardzo słaba. Nawet zjedzenie posiłku jest dla niej tak wyczerpujące, że natychmiast po nim zasypia. Jak mówi, nie może słuchać i czytać opinii o tym, że wirus nie istnieje, że to spisek.

- Naprawdę nikomu nie życzę, aby przekonał się o jego istnieniu na własnej skórze - tłumaczy.

Gdy była chora, nikt nie sprawdzał, czy jest w domu, czy nie wychodzi na zewnątrz. Raz policja przyjechała przed blok, aby skontrolować jej męża. Miał pokazać się w oknie. Wysyłał też zdjęcia, że przebywa w domu. **AN**

Koronawirus odebrał mi wszystkie siły

Boli, wszystko boli – mówi pielęgniarka zakażona koronawirusem. – Moją wypowiedź podpisz Magda, choć to nie jest moje imię. Boję się napiętnowania, bo ludzie są bezlitośni. Kiedyś bili nam brawo, a teraz oskarżają, że to my roznosimy zarazę. A ja zaraziłam się najprawdopodobniej w pracy, opiekując się chorymi. No cóż, ryzyko zawodowe.

Gdy pojawiły się pierwsze przypadki Covid-19 na jej oddziale, pacjentom i pracownikom pobrano wymazy. Zaczęło się nerwowe oczekiwanie na wynik, ale nikt się nie kontaktował. - Tymczasem u mnie pojawił się katar, potem chrypka. Ot, takie zwykłe przeziębienie. Potem doszedł ból głowy. To stres – tłumaczyłam sobie, choć cały czas krążyły myśli, a może jestem zakażona… Przecież miałam kontakt z osobami z dodatnim wynikiem… Niestety, sprawdziło się to najgorsze. Też jestem chora. - Tego dnia Magda nie miała już ochoty na rozmowę.

Następnego dnia objawy zaczęły się nasilać. – Siada psychika – przyznaje otwarcie Magda. – Bolą mnie wszystkie kości, mięśnie, czuję ból gałek ocznych. I, tylko się nie śmiej, ale włosy i rzęsy też bolą – próbuje żartować. - Nigdy czegoś takiego nie doświadczyłam, a przechodziłam grypę czy zapalenie oskrzeli nie raz.

O duszności nawet nie pytam. Słyszę przez telefon, jak Magda łapie oddech, każde słowo sprawia jej trudność.

Umawiamy się na telefon za dwa dni. Przez cały ten czas myślę o Magdzie. Czy jest w domu? A może w szpitalu? Odczuwam ulgę, gdy odbiera połączenie. Jej stan się nie pogarsza i samopoczucie ma trochę lepsze.

- Jestem w domu – mówi. - Odizolowana od reszty.

Na kwarantannie jest też jej mąż, córka i wnuczka. Na szczęście oni nie mają żadnych objawów. – Gdyby było inaczej, nie wiem, jak bym to zniosła, bo stres bardzo pogarsza samopoczucie. Pogłębia go jeszcze odcięcie od świata i ta kompletna niemoc. To część dramatu tej choroby. Chwilami puszczają mi nerwy, siadam i płaczę.

Kolejny dzień. Magda już tak ciężko nie oddycha. – Jest lepiej – mówi. Bolą jeszcze mięśnie, nie mam smaku, nie mogę spać, choć łóżko ciągnie. Ale idzie ku dobremu. Wyzdrowieję, muszę wyzdrowieć, innej opcji nie ma.

Jak wszystko pójdzie dobrze, za tydzień Magda wraca do pracy. Jej rodzina na kwarantannie będzie dziesięć dni dłużej.

- Napisz, proszę, by ludzie dbali o siebie. Tego wirusa nie można lekceważyć. A wiem, co mówię. Widziałam ludzi walczących o każdy oddech. Sama też to przeszłam. **szer**

eprasa.pl 889a2f5488

i strachu COVID-19

Innym zabrakło szczęścia...

20 września otrzymałem telefon z sanepidu, że wraz z rodziną zostaję skierowany na kwarantannę, ponieważ pracownik administracji Szkoły Podstawowej nr 3 we Włodawie, u którego wyszedł wynik dodatni, podał mnie jako osobę z kontaktu – opowiada **Robert Lenart**, nauczyciel wychowania fizycznego w SP nr 3 we Włodawie, a jednocześnie szkoleniowiec MLUKS Zapasy Włodawa. - Nie ukrywam, że byłem rozdrażniony tą sytuacją, ale karnie podporządkowałem się wszystkim zaleceniom. Panie z sanepidu codziennie dzwoniły do mnie, pytały się o zdrowie moje i mojej rodziny. Podobnie pomocą służył mój lekarz rodzinny. 23 lub 24 września pojawiły się pierwsze symptomy choroby – potworny ból głowy i oczu, przeczulica ciała, podwyższona temperatura, ogólne osłabienie oraz utrata węchu i smaku. Taki stan trwał przez kilka dni – relacjonuje nasz rozmówca.

26 września od Lenarta oraz jego żony pobrano wymazy w celu przeprowadzenia testu. Dzień później okazało się, że wyniki są pozytywne. Syn szkoleniowca, również związany z zapasami (trenuje na co dzień pod okiem swojego ojca), nie miał pobranego wymazu, ale i jego uznano za osobę zakażoną. Potwierdziły to później objawy.

- To właśnie wysoka gorączka u naszego syna, utrzymująca się przez kilka dni i nocy, bardzo nas niepokoiła. To było najtrudniejsze podczas tej choroby. Na szczęście wszystko skończyło się dobrze, aczkolwiek lekarze twierdzą, że powikłania mogą wystąpić nawet 10 tygodni po ustaniu objawów – tłumaczy Lenart. - Mniej szczęścia ode mnie mieli mój pierwszy trener oraz moja koleżanka, nauczycielka ze szkoły. Są hospitalizowani w szpitalach, a ich stan był poważny. Jak wiadomo, są już też ofiary. Dlatego też mam przesłanie do koronasceptyków. Chciałbym, aby dotarło do nich, że jest to bardzo poważna choroba i bardzo często kończy się śmiercią. Dbajcie o siebie i bliskich. Noście maseczki, zachowujcie dystans, dezynfekujcie ręce, ponieważ to świadczy o waszym szacunku do innych ludzi – apeluje włodawski wychowawca młodzieży. - Jak czytam idiotyczne komentarze na portalach społecznościowych na temat fałszywej pandemii, przypomina mi się cytat z filmu Konopielka „Ziemia jest płaskim krążkiem położonym na czterech krokodylach”. **TS**

Koronawirus to nie mit

- Nigdy tak długo nie utrzymywała się u mnie wysoka gorączka i nigdy nie doświadczyłem takich objawów, jakie jeszcze odczuwam - wyznaje pan **Tomasz**. Krasnostawianin w ubiegłym tygodniu dowiedział się, że badanie na obecność koronawirusa w organizmie dało u niego wynik pozytywny.

Po wprowadzeniu stanu zagrożenia epidemicznego w kraju rozsądnie podchodził do całej sytuacji. Stosował się do zaleceń, bo on i jego żona pracują w publicznych instytucjach w Lublinie. Poza tym jego mama, z racji wieku, zalicza się do osób z najwyższej grupy ryzyka.

- Człowiek się pilnował, bo nigdy nie wiadomo, co może się przydarzyć. Mniej więcej od sierpnia zaczęło do mnie docierać, że sprawa robi się poważna. Zmarła bowiem kobieta z naszego zakładu pracy, która była zatrudniona w innym wydziale. Z kolei jej mąż bardzo ciężko przeszedł infekcję - opowiada pan Tomasz.

W końcu wirus dotarł też do firmy, w której pracuje pan Tomasz. Okazało się, że mężczyzna miał styczność z trzema osobami, u których badania laboratoryjne potwierdziły infekcję.

- Mam świadomość, że moja mama mogła już ode mnie się zarazić. Z drugiej strony potrzebuje pomocy w wielu codziennych sprawach, więc nie mogłem jej zostawić samej. Staramy się zachować dystans i nosić maseczki, gdy to jest konieczne. Moja żona miała negatywny wynik badania. Gdy ja zostałem uziemiony, poprosiłem ją, aby została po pracy w Lublinie, gdzie przez jakiś czas będzie izolowała się w naszym mieszkaniu - relacjonuje nasz rozmówca.

Objawy choroby nasiliły się u niego przed tygodniem. Przede wszystkim przez kilka dni utrzymywała się gorączka 38 stopni Celsjusza. Rano nieco spadała, ale od południa do wieczora znów wzrastała.

- Nigdy wcześniej czegoś takiego nie miałem. Budziłem się w nocy i w 10 sekund byłem cały zlany potem. Kilka razy musiałem się przebierać. Miałem też zaburzenie smaku. Na przykład wyraźnie czułem kwaśne rzeczy, ale inne były bez wyrazu. Dziwne było również łamanie w stawach oraz ból wędrujący od kostki, przez kolano i biodro aż kręgosłupa. Najprawdopodobniej ze stresu pojawiła się też biegunka. Nie można jednak wykluczyć, że równie dobrze mogło być to symptomem rozwijającej się choroby - tłumaczy pan Tomasz.

Skierowanie na pobranie wymazów w krasnostawskim punkcie „drive-thru” otrzymał od lekarza rodzinnego. Chciał bowiem mieć pewność, czy rzeczywiście zaraził się koronawirusem. Na wynik badania czekał trzy dni. Codziennie próbował dowiedzieć się, jaki jest rezultat. Potwierdzenie tego, co przeczuwał, uzyskał po zalogowaniu się za pośrednictwem tzw. profilu zaufanego do Internetowego Konta Pacjenta.

Zdążył jeszcze zadzwonić do żony, żeby została w Lublinie. Po zakończeniu rozmowy od razu otrzymał telefon z sanepidu, który przeprowadził wywiad epidemiologiczny.

- Mam 10 dni kwarantanny medycznej. Leczę się właściwie sam. Nikt mi w zasadzie nie powiedział i nie doradził, co mam robić. Stosuję jedynie leki na zbijanie gorączki i przeziębienie. Najgorsze chyba już minęło, bo zdarza mi się normalnie przespać noc. Nie mam zadyszki i bólu w klatce piersiowej, ale czasami daje o sobie znać dyskomfort w gardle i gorączka - mówi krasnostawianin.

Na szczęście pan Tomasz i jego mama mieli zapasy żywności w domu przed przymusową kwarantanną. Od czasu do czasu korzystają z pomocy znajomych, którzy donoszą im zakupy.

- Nigdy nie kwestionowałem zagrożenia. Wszystkim radziłbym to samo. Lepiej nie bagatelizować objawów - dodaje pan Tomasz. **GD**

Nie byłam w stanie ruszyć ręką ani nogą

Zgłosiłam się sama do lekarza, bo jestem lekarzem i nie chciałam, żeby ktoś mi zarzucił, że z katarem przyjmuję pacjentów. Byłam pewna, że przeszłam grypę, bo przecież nie miałam kontaktu z tzw. nosicielem. Dużo ostatnio pracowałam, moje dziecko też chorowało (zresztą, jak i inne dzieci w klasie), miałam dużo stresów i byłam przemęczona. Na pięć dni przed pobraniem wymazu, w domu wieczorem, zdrzemnęłam się i zbudziłam się z bólami mięśni i mocno rozpalona. Zmierzyłam temperaturę i się okazało, że mam 38 stopni Celsjusza. W niedzielę było to samo.

W poniedziałek wypisałam sobie antybiotyk i poczułam się już bardzo dobrze. W środę pojechałam na wymaz. Trochę kaszlałam, ale kto nie kaszle w tym okresie... W czwartek po południu, niestety znowu zaczęłam czuć się źle. Miałam bóle mięśni i temperaturę 37,5 stopnia Celsjusza. Poprosiłam byłego męża, żeby zaopiekował się dzieckiem. Pomyślałam, że muszę doleczyć grypę. Nadal byłam pewna, że wynik wymazu będzie ujemny. W piątek zbudziłam się z dusznością, kaszlem, wysoką temperaturą. Nie byłam w stanie ruszyć ręką i nogą. Wiedziałam, że jest źle i będę musiała wezwać karetkę, bo nie dam rady sama dojechać do szpitala. Wyczerpałam zapas leków przeciwgorączkowych i inhalacje sterydowe mi nie pomagały. Nadal nie mogłam złapać oddechu, nie miałam siły, kaszel rozrywał mi płuca.

Gdy dostałam telefon z sanepidu, wiedziałam już, którą mam wezwać karetkę. Ja ciągle miałam nadzieję, że wynik będzie ujemny i wystarczy pojechać na pogotowie. Niestety okazało się, że jest pozytywny.

W szpitalu podłączyli mi tlen, dostałam masę kroplówek. Spadła mi temperatura, ale wciąż miałam strasznie rozrywający kaszel. Nie mogłam mówić, bez tlenu ciężko mi było nawet leżeć, czy się obrócić, bo od razu rozrywał mnie duszący kaszel. Byłam zdziwiona, że mam zmiany na RTG typowe dla Covid-19. Po trzech dniach po Clexanie i inhalacjach ustąpiła duszność i mogłam samodzielnie oddychać bez tlenu... a to miało być przeziębienie.

Anna Hryszko, radiolog z Chełma

Już wszystko ze mną dobrze, na szczęście. Nabieram sił w domu na zwolnieniu lekarskim. Cieszę się, że odzyskałam węch i apetyt i marzę o tym, żeby pójść na spacer ...Nikomu nie życzę, żeby swoje „przeziębienie” przeszedł tak jak ja, więc proszę Was znajomi, przyjaciele, dbajcie o siebie i swoich bliskich, zasłaniajcie twarze, myjcie i dezynfekujcie ręce, chrońcie siebie i wszystkich bliskich... **DBEZ**

Ludzie są okrutni

- Niektórzy uważają, że ściemniałem, mówiąc, że jestem chory, bo koronawirus nie jest prawdą, to mit i spisek całego świata. Inni wytykali mnie palcami, jak trędowatego. Nikt nie zdaje sobie sprawy, jak cierpiałem podczas tej choroby. Wystarczająco dużo przeszedłem i nie chcę się tym dzielić – stwierdził mieszkaniec powiatu włodawskiego.

Młoda kobieta zakażona koronawirusem, do której dotarliśmy, na początku zgodziła się podać imię, ale potem zmieniła zdanie. Nie chce, aby wytykano ją i zarzucano jej, że sprowadziła zarazę do swojego otoczenia.

Pani Kamila (imię zostało zmienione) nie jest w stanie stwierdzić, gdzie się zaraziła. Wychodząc z domu, zakrywała usta i nos maseczką. Dezynfekowała dłonie, zachowywała odpowiednią odległość od innych osób. Wyjścia z domu też ograniczała do minimum. - Przeanalizowałam kilka wcześniejszych dni, zanim pojawiły się u mnie objawy choroby. Sklep wydaje mi się najbardziej prawdopodobnym miejscem, gdzie się zaraziłam. Być może wózka, który wzięłam na zakupy, użyła przede mną osoba zarażona COVID-19 – opowiada.

Szóstego lub siódmego dnia po wizycie w sklepie nagle poczuła się bardzo źle. Dopadło ją okropne osłabienie. Rozbolały ją mięśnie rąk i nóg. - Ból był ogromny, rozrywający. Nie byłam w stanie podnieść do ust szklanki z wodą. Następnego dnia, jak gdyby nigdy nic, objawy ustąpiły. Myślałam, że to z powodu przemęczenia, albo jesiennego przesilenia, ale dzień później nieznacznie wzrosła temperatura ciała - relacjonuje pani Kamila.

- Miałam około 38 stopni Celsjusza. Doszłam do wniosku, że chyba coś jest nie tak. Skontaktowałam się z lekarzem, a ten stwierdził, że lepiej by było, gdybym poddała się badaniom na COVID-19. Test wyszedł pozytywnie, ale zanim poinformowano mnie o wynikach, pojawił się u mnie kaszel oraz trudności z oddychaniem. Podczas kaszlu czułam się, jakby rozrywało mi płuca. Nie mogłam nawet chodzić. Każdy krok sprawiał mi ogromną trudność i powodował niesamowity ból pleców. Na szczęście pomogła mi tlenoterapia. Po dwóch dniach czułam znaczną poprawę – mówi włodawianka. **TWA**

NASZA SONDA

Bartek Białonowski - ...Lekarze nie przyjmują ludzi w przychodniach, bo jeszcze się zarażą, ale prywatnie to już inna bajka, nie? A czemu podczas wieców wyborczych nie było żadnych przypadków zachorowań? Jak to jest, że ludzie praktycznie stali na sobie i jakoś nikt nie zachorował. Żeby nie było, wirus jest to fakt, ale nie jest taki groźny, jak próbują wpoić. Ludzi straszną statystykami, a jego śmiertelność nie jest większa niż na zwykłą grypę. Ludzie umierają, bo nie mają dostępu do lekarzy, przez teleporady nagle są w stanie osłuchać i przypisać odpowiednie leki? Oprócz tego wymuszają noszenie tych śmieciowych kagańców.

Monika Niewińska - Większość umiera z tego, że nie może na czas dostać się do lekarza. Wirus jakiś może i jest, ale za dużo szumu robią wokół niego. Ciągle straszą, niszczą gospodarkę, szkoły zamykają. A zdalne nauczanie hmm... do niczego.

Teresa Balcerek - To jest pranie mózgu ludziom... Niech lepiej pootwierają przychodnie i będzie mniej zgonów.

Elżbieta Nowosad - Wirus niewątpliwie jest, co do pandemii mam duże wątpliwości. Strach przed chorobą i śmiercią robi swoje i o to głównie chodzi. Dlaczego przy każdej chorobie lekarze zalecają pozytywne myśli, zaznaczając, że to połowa sukcesu w walce z chorobą.

Marlena Pawluk - Fałsz i ściema. Brak dostępu do podstawowej opieki medycznej, teleporady to śmiech na sali. Lekarze prywatnie nie boją się przyjmować, a już na NFZ tak. Ile codziennie osób umiera na grypę, raka, itp.

Michał Klejnert - ...Nie neguję istnienia wirusa, ale statystyki pokazują, że nie jest to powód do ogłaszania pandemii i zamrażania gospodarek. Z ekonomicznego punktu widzenia to strzał w kolano.

Rafał Seniuk - Pół roku temu, przy kilkuset zakażeniach dziennie, rząd zamknął gospodarkę, skazał wielu Polaków na bankructwo lub obniżenie pensji. Obiecywali, że to da im czas na przygotowanie ochrony zdrowia na jesień. Nie zrobiono NIC! Zamiast tego była walka o stołki w rządzie, marnotrawstwo milionów zł na aferalne przetargi i wybory, które się nie odbyły oraz niszczenie rolnictwa i kolejne podatki. A teraz zrzucają winę na lekarzy, którzy w sumie korzystają...

Agata Krysa - Jakby to był „groźny” wirus, to by maseczki nie fruwały po ulicach, tylko by były specjalne pojemniki.

eprasa.pl 889a2f5488

CHEŁM Do szkoły uczniowie pójdą tylko na zajęcia praktyczne

Nauka zdalna dla uczniów, nie dla nauczycieli

W niektórych szkołach dyrektorzy już mieli problemy ze zorganizowaniem zastępstw, sporo nauczycieli przynosiło bowiem zwolnienia lekarskie. Część osób była na kwarantannie. Z frekwencją wśród uczniów też bywało różnie. Nauczyciele mówią, że decyzja o przejściu na zdalne nauczanie jest więc teraz najlepszym rozwiązaniem.

Podczas czwartkowej konferencji premier **Mateusz Morawiecki** ogłosił m.in. wprowadzenie zdalnego nauczania w szkołach średnich, które znajdują się w czerwonej strefie. Decyzja ta dotyczy m.in. miasta Chełm. Dyrektorzy niektórych placówek oświatowych nie kryją, że w ostatnim czasie organizacja pracy i tak była trudna, więc przejście na zdalne nauczanie jest obecnie jak najbardziej zasadne. Przedszkola i szkoły podstawowe będą funkcjonowały tak jak dotychczas, chyba że w danej szkole czy przedszkolu, decyzją sanepidu, forma nauki zostanie czasowo zmieniona.

Zwolnienia, kwarantanna

Problemy z zastępstwami pojawiły się m.in. w Szkole Podstawowej nr 11. - Sytuacja nie jest tragiczna, panujemy nad tym, ale rzeczywiście mamy delikatny problem z ustalaniem zastępstw - tłumaczy dyrektor **Andrzej Kosiniec.** - Pocieszająca informacja jest natomiast taka, że wszystkie dzieci wróciły już z kwarantanny i do czwartku nie mamy nowych przypadków ani wśród uczniów, ani wśród nauczycieli.

W pozostałych podstawówkach sytuacja jest dobra. W Szkole Podstawowej nr 2 na zwolnieniu lekarskim są tylko dwie osoby. Jak zapewnia dyrektorka **Lidia Kowalczuk,** placówka nie ma problemów z zastępstwami. Podobnie jest w Zespole Szkolno-Przedszkolnym nr 3. - Zwolnienia są sporadyczne, dlatego jesteśmy w stanie zapewnić zastępstwa. Pod tym względem jesteśmy jak najbardziej wydolni - zapewnia dyrektor **Jolanta Konopko.**

W Szkole Podstawowej nr 4 dyrektor jest nieobecna, ale wicedyrektor zapewniła nas, że mimo absencji wszystkie lekcje odbywają się zgodnie z planem. Problemów z kadrą placówka nie ma.

W Szkole Podstawowej nr 5 liczba nieobecnych nauczycieli rośnie. Zapewne ma to związek z odnotowanym w tym tygodniu przypadkiem pozytywnym. Koronawirusem zaraził się nauczyciel, który miał lekcje w klasach IV-VIII. W związku z tym cztery klasy przeszły na pracę zdalną. - Zobaczymy, co się dalej wydarzy - mówi dyrektor **Ewa Jakubowicz-Machajska.** - Jestem pełna podziwu dla pracy chełmskiego sanepidu i chcę to podkreślić. Gdy tylko dowiedziałam się o potwierdzonym przypadku, byłam z nimi w stałym kontakcie. Są bardzo pomocni, nawet jeśli nie odbiorą telefonu, to zaraz oddzwaniają. Cieszę się, że nie mamy takich problemów z kontaktem ze stacją jak w innych miastach.

W środę, dniu wolnym od zajęć, Piątka przeszła kompleksową dezynfekcję. - Decyzja o tym zapadła kilka dni wcześniej. Dezynfekcję przeprowadzili żołnierze WOT. O śledztwie epidemiologicznym w naszej szkole dowiedziałam się we wtorek wieczorem. To był w sumie szczęśliwy zbieg okoliczności, który utwierdził mnie tylko w przekonaniu, że zlecenie odkażania całej placówki było dobrą decyzją - dodaje Jakubowicz-Machajska.

W Szkole Podstawowej nr 8 wynik dodatni ma nauczyciel i uczeń. Mimo to zwolnienia lekarskie nie zakłócają pracy w placówce. - Sytuacja jest pod kontrolą - zapewnia dyrektor **Beata Tomaszczuk.** - Jedna klasa była na kwarantannie, ale wszyscy wracają. Nie mamy problemów z organizacją pracy. Na kwarantannie są pojedyncze osoby. Staramy się funkcjonować normalnie. Uczniowie przygotowują się do konkursów przedmiotowych, biorą udział w zawodach sportowych i mają osiągnięcia.

Ognisko w II LO

W szkołach średnich jest różnie. Sporo zwolnień lekarskich jest wśród nauczycieli Zespołu Szkół Technicznych. W ubiegły piątek w pracy nie było 11 nauczycieli.

- W poprzednich tygodniach nie było nawet 15 nauczycieli - tłumaczy **Barbara Baluk,** dyrektor ZST. - Wielu uczniów też nie przychodzi do szkoły. Raz mieliśmy taką sytuację, że na lekcje w jednej klasie przyszło tylko pięciu uczniów. Dlatego cieszę się z decyzji o zdalnym nauczaniu. Może dzięki temu uda się choć trochę opanować sytuację. I tak w ostatnich dniach to nie była nauka, tylko zastępstwa. Pierwszoklasiści marudzą, że dopiero przyszli do szkoły i chcieliby trochę do niej pochodzić, jednak ja im powtarzam, że teraz ich zdrowie jest najważniejsze. Dobrze, że chociaż półtora miesiąca uczyli się normalnie, to mogli się poznać, poznać też nauczycieli.

Ten tydzień w ZST minął w miarę spokojnie. W szkole nie odnotowano żadnego przypadku zarażenia koronawirusem ani wśród uczniów, ani nauczycieli. - Mamy jedną osobę chorą w internacie, ale nie jest to uczeń naszej szkoły - wyjaśnia dyrektor Baluk.

W II Liceum Ogólnokształcącym do pracy nie przyszło w ubiegły czwartek aż 22 nauczycieli. To, jak mówi dyrektor **Zbigniew Niderla**, 1/3 grona pedagogicznego. W piątek sytuacja się poprawiła, w pracy nie było już tylko 18 podologów. Wysoka absencja jest m.in. związana ze statystyką epidemiologiczną szkoły. W II LO na COVID-19 zachorowało w ostatnim czasie czworo uczniów i dwóch nauczycieli, trzy oddziały pracowały w tym tygodniu zdalnie.

- Nie ukrywam, że brakowało nam nauczycieli, ale i uczniów też było mało. Dlatego dobrze, że przechodzimy na zdalne nauczanie - mówi Niderla. - Nie jest to może najlepsza forma, ale na dzisiaj to dobre rozwiązanie, bo i tak większość lekcji w ostatnim czasie to były zastępstwa.

W Zespole Szkół Energetycznych i Transportowych to sami uczniowie, w obawie przed wirusem, dopytywali o wprowadzenie zdalnego nauczania. - W szkole jest dwóch uczniów, których rodzice mają pozytywny wynik - wyjaśnia wicedyrektor **Barbara Czyż**. - Przyjęliśmy zasadę, że jeśli dziecko ma jakiekolwiek objawy, zostaje w domu, a rodzice informują o tym placówkę. Jeśli w ciągu dwóch dni nieobecności opiekun nie skontaktuje się ze szkołą, wychowawca dzwoni do domu.

Nauczyciele starali się pracować normalnie, na zwolnieniu lekarskim były dwie osoby.

Powodów do niepokoju nie miała w ostatnim czasie dyrektor IV LO. Społeczność ogólniaka jest zdyscyplinowana i przestrzega zasad, nauczyciele nie uciekają na zwolnienia lekarskie. - Na razie czujemy się bezpiecznie, uczniowie przebywają w klasach i nie tłoczą się na korytarzach. Między salami przemieszczają się tylko nauczyciele. Młodzież przestrzega nakazu chodzenia w maseczkach. Nie mieliśmy żadnego potwierdzonego przypadku - wyjaśnia **Marzena Koprukowniak.** - Mamy jednego ucznia na kwarantannie, ponieważ miał kontakt z członkiem rodziny, który zachorował.

Dyrektor Koprukowniak zapewnia też o odpowiedzialnej postawie nauczycieli. Jeśli ktoś zachoruje, idzie na zwolnienie, ale nie przedłuża niepotrzebnie swojej nieobecności.

W Zespole Szkół Ekonomicznych i Mundurowych na zwolnieniu lekarskim przebywa obecnie sześć osób. Jak zapewnia dyrektor **Edyta Chudoba** to nie problem. W tym okresie taka absencja wśród nauczycieli jest standardem. W szkole nie odnotowano dotychczas żadnego przypadku zachorowania na COVID-19.

Podobnie sytuacja wygląda w I LO. Jak informuje dyrektor **Halina Smyk,** zwolnienia lekarskie wśród nauczycieli są, ale nie ma ich aż tyle, aby praca placówki była z tego powodu zakłócona. - Jak na tę porę roku, liczba nieobecności jest w normie - zapewnia.

W tym tygodniu w I LO nie było nowych potwierdzonych przypadków zarażania koronawirusem.

Zdalna nauka

Od 19 października szkoły średnie, znajdujące się w strefie czerwonej, przechodzą na naukę zdalną. Jak długo to potrwa? Jak wyjaśnia ministerstwo edukacji, do czasu, kiedy dany obszar będzie w czerwonej strefie. Zgodnie z wytycznymi kuratora oświaty, uczniowie uczestniczą w lekcjach online. W przypadku nauczycieli sytuacja wygląda inaczej. W sobotę dyrektorzy chełmskich szkół zostali poinformowani, że nauczyciele mają prowadzić zdalne lekcje ze szkoły. Oznacza to, że całe grono pedagogiczne ma stawić się w poniedziałek normalnie w placówce.

- Jestem pewny, że nie wszystkie szkoły są przygotowane na taką ewentualność, w niektórych placówkach jest światłowód, ale nie ma w nim internetu - mówi anonimowo jeden z nauczycieli.

- Myślę, że nie powinno być z tym problemu - tłumaczy z kolei Barbara Baluk, dyrektor ZST. - U mnie sprzęt jest gotowy. Nie będzie żadnego problemu z prowadzeniem zajęć ze szkoły.

Jak wyglądać ma nauka?

Jak informuje Ministerstwo Edukacji Narodowej, nauczanie stacjonarne pozostaje w szkołach ponadpodstawowych w następujących placówkach: specjalnych ośrodkach szkolno-wychowawczych, młodzieżowych ośrodkach wychowawczych, młodzieżowych ośrodkach socjoterapii, szkołach specjalnych samodzielnych lub funkcjonujących w zespołach. W szkołach tych młodzież ma zapewnioną naukę, wychowanie, a także prowadzone są zajęcia o charakterze specjalistycznym, terapeutycznym, rewalidacyjnym. Dla uczniów, którzy ze względu na niepełnosprawność lub np. warunki domowe nie będą mogli uczyć się zdalnie w domu, dyrektor będzie zobowiązany do zorganizowania im nauczania stacjonarnego lub zdalnego w szkole.

Na częściowo zdalną pracę przechodzi także Młodzieżowy Dom Kultury. Wychowankowie ze szkół średnich i wyższych będą mieli zajęcia online.

Co ciekawe, w trybie stacjonarnym mają się odbywać w szkołach zajęcia praktyczne. - Opracowujemy plan tak, aby jednego dnia zajęcia miały co najwyżej dwie klasy. Lekcje praktyczne będą się odbywały w naszych pracowniach - wyjaśnia dyrektor Zespołu Szkół Gastronomicznych i Hotelarskich **Marta Mazurek.** **AN**

W MPEC praca zmianowa

CHEŁM - Na razie kaloryfery grzeją, ale jak w miejskiej ciepłowni ludzie się pochorują, to co będzie z ogrzewaniem? Żeby się nie okazało, że zostaniemy w zimie bez ciepła - martwi się nasza Czytelniczka. Prezes Miejskiego Przedsiębiorstwa Energetyki Cieplnej zapewnia, że wszystko jest pod kontrolą.

Choć tak naprawdę trudno przewidzieć, co się wydarzy choćby za miesiąc, spółka ciepłownicza jest przygotowana na różne scenariusze. Mieszkańcy nie powinni się obawiać.

- Produkcja ciepła musi działać bez zarzutu - mówi prezes MPEC **Artur Jędruszczuk**. - Załoga pracuje zmianowo, tak aby pracownicy się mijali. Ci, którzy mogą, swoją pracę wykonują zdalnie. Jeśli ktoś źle się czuje, nie przychodzi do pracy.

Tam, gdzie jest to możliwe, odczyty prowadzone są zdalnie. Zanim ekipa wyjedzie, np. do awarii domowej, zgłaszający jest informowany o konieczności wywietrzenia pomieszczeń i wyposażenia w maseczki osób, które będą miały kontakt z pracownikami spółki.

Na miejscu w firmie jest codziennie prezes Jędruszczuk, prokurenci pracują zdalnie. **AN**

Lwowska i Hutnicza szykowane do remontu

CHEŁM Urząd przymierza się do remontu Lwowskiej i Hutniczej i dopiero teraz szuka wykonawcy. Szkoda, że postępowania nie przeprowadzono wcześniej, bo jak wiadomo, jesienno-zimowa aura nie sprzyja pracom drogowym.

Remont drogi wojewódzkiej nr 843, czyli kolejnego fragmentu ul. Lwowskiej, obejmie przebudowę konstrukcji nawierzchni jezdni, chodników i zjazdów na odcinku o długości 435 m od granicy miasta w kierunku centrum. Zadanie jest współfinansowane z rezerwy subwencji ogólnej budżetu państwa. Urząd czeka na oferty wykonawców do 30 października. Termin zakończenia inwestycji wyznaczono natomiast na 4 grudnia.

Na Hutniczej wymieniona ma być nawierzchnia i ułożone nowe chodniki wraz z infrastrukturą techniczną na prawie 200-metrowym odcinku. Chodzi o część ulicy od skrzyżowania przed nieruchomością PKS, wraz z tym skrzyżowaniem, do wybudowanej przed dwoma laty drogi prowadzącej do strefy przemysłowej. W tym przypadku na oferty ratusz czeka do 29 października. Na szczęście na wykonanie zadania czas jest zdecydowanie dłuższy. Prace powinny się zakończyć do 30 czerwca przyszłego roku, a więc jest szansa, że chętni się znajdą.

Miasto ogłosiło także konkurs ofert na opracowanie dokumentacji projektowo-kosztorysowej na remont ulic Włodawskiej i Zawadówka, które znajdują się w granicach drogi wojewódzkiej nr 812. Projekt ma uwzględniać m.in. budowę tras rowerowych przy tych ulicach. Na wykonanie projektu wykonawca będzie miał 80 dni od podpisania umowy. **AN**

Z ministerstwa do miejskiej spółki

CHEŁM Radny miejski Piotr Krawczuk vel Walczuk dostał pracę w Miejskim Przedsiębiorstwie Gospodarki Komunalnej. Od 19 października będzie kierownikiem jednego z działów firmy komunalnej.

Radny zatrudniony został na stanowisku kierownika działu organizacji i kadr, na którym po reorganizacji i wprowadzeniu nowego schematu organizacyjnego od grudnia 2019 r. pozostawał wakat.

- Dotychczas pełnił funkcję doradcy w gabinecie ministra rozwoju, pracy i technologii, gdzie zdobył cenną wiedzę w zakresie koordynacji zadań, optymalnego współdziałania komórek organizacyjnych oraz efektywnej organizacji pracy - tłumaczy decyzję zarządu spółki **Katarzyna Langiewicz**. - Swoim doświadczeniem oraz nowatorskim spojrzeniem pan Piotr Krawczuk vel Walczuk wesprze spółkę w realizacji celów strategicznych i wprowadzaniu innowacyjnych rozwiązań.

Piotr Krawczuk vel Walczuk jest bliskim współpracownikiem prezydenta Chełma i jego partyjnym kolegą z Porozumienia. Nie tak dawno został też szefem struktur partii Jarosława Gowina w okręgu wyborczym nr 7, który obejmuje trzy dawne województwa: chełmskie, zamojskie i bialskopodlaskie. Od roku 2018 jest radnym miejskim, przewodniczącym komisji rewizyjnej.

AN

eprasa.pl 889a2f5488

POWIAT WŁODAWSKI Trudna sytuacja w powiecie włodawskim

Zmarła 88-latka. Ponad sto zakażeń w tydzień. Tysiące ludzi w kwarantannie

88-letnia kobieta jest pierwszą w powiecie włodawskim ofiarą koronawirusa. W ubiegłym tygodniu w powiecie włodawskim, objętym od tygodnia czerwoną strefą, pojawiło się także kilka nowych ognisk, między innymi w szpitalu specjalistycznym w Adampolu. Liczba chorych wzrosła do 145 (dane z piątku). Ozdrowiało 39 osób.

Zmarła to 88-letnia mieszkanka gminy Hańsk. O jej śmierci poinformowały w poniedziałek, 12 października władze lubelskiego sanepidu. Przebywała na oddziale geriatrycznym włodawskiego szpitala. Miała choroby współistniejące. Gdy jej stan się pogorszył została przewieziona do bardziej wyspecjalizowanego szpitala w Chełmie, ale i to nie pomogło. Lekarze przegrali walkę o jej życie.

Epidemia rozprzestrzenia się w powiecie włodawskim w zastraszającym tempie. W ubiegłym tygodniu pojawiły się kolejne ogniska. Zachorowało ponad 100 mieszkańców. Jak się dowiedzieliśmy, osób przebywających w kwarantannie nikt już nie jest w stanie zliczyć. Są ich podobno tysiące.

- Mamy bardzo trudną sytuację. Chorych jest coraz więcej, laboratoria nie nadążają z badaniem próbek. Na wyniki czekamy nawet kilka dni – tłumaczył w czwartek starosta powiatu włodawskiego **Andrzej Romańczuk**. - Boimy się o nasz Dom Pomocy Społecznej w Różance. Jeśli wirus teraz pojawi się wśród personelu, to sobie nie poradzimy. Nie będziemy mieli nawet skąd przesunąć dodatkowych sił, aby wspomóc tamtejszą załogę.

Ksiądz z pozytywnym wynikiem

W niedzielę, 11 października włodawski sanepid poinformował o pozytywnym wyniku testu na koronawirusa u proboszcza parafii w Dubecznie w gminie Hańsk. Inspektorzy zaapelowali, aby do sanepidu zgłosili się wszyscy mieszkańcy, którzy od 4 do 8 października uczestniczyli w nabożeństwach odprawianych przez duchownego, przyjęli od niego komunię świętą lub skorzystali ze spowiedzi. Muszą bowiem zostać objęci kwarantanną i poddani testom na COVID-19 po upływie siedmiu dni od kontaktu z księdzem. Chyba, że u kogoś objawy wcześniej wystąpiły, wówczas od razu próbki były mu pobierane. Do sanepidu zgłosiły się 53 osoby. Po weryfikacji ustalono, że bliski kontakt, tzn. poprzez spowiedź oraz przyjęcie komunii miało 14 wiernych z Dubeczna. Poddano ich nadzorowi epidemiologicznemu. Pod koniec tygodnia zachorowała kolejna osoba, a to dało podstawę inspektorom sanepidu do ogłoszenia ogniska w tutejszej parafii. Jedna z zakażonych osób przebywała w domu, a druga w szpitalu.

Wirus dotarł również do sanktuarium Matki Bożej Pocieszenia w Orchówku w gminie Włodawa. Wszyscy ojcowie kapucyni przebywający w tej świątyni zostali objęci kwarantanną, bo mieli kontakt z osobą zarażoną. Już w niedzielę, 11 października nie odprawili żadnej mszy świętej.

COVID-19 w szpitalach

Na oddziale geriatrycznym włodawskiego szpitala chorych nie przybyło. Nowe ognisko pojawiło się natomiast na oddziale dziennym psychogeriatrycznym i środowiskowego centrum zdrowia psychicznego. Koronawirusa potwierdzono u siedmiu osób. Chorzy są wśród personelu i pacjentów. Czworo zakażonych było hospitalizowanych, a pozostali przebywali w izolacji domowej. 53 kolejne osoby poddano kwarantannie.

Kolejne ognisko choroby wykryto w Szpitalu Gruźliczym i Chorób Płuc w Adampolu. Do ubiegłego piątku liczba zakażonych wzrosła do 37. Przynajmniej 25 pacjentów było w ciężkim stanie i wymagało przetransportowania na oddziały zakaźne innych szpitali. Pozostałe osoby przebywały w izolacji domowej, zaś jedna w izolatorium. Kolejnych 46 osób poddano nadzorowi epidemiologicznemu. Do ośmiu wzrosła liczba zakażonych koronawirusem we włodawskim hospicjum. Z czego dwie osoby przebywały w szpitalu, a sześć w izolacji domowej. Kwarantanną objęto 12 osób.

Ogniska w kolejnych szkołach

Dwie osoby zakażone przybyły w Zespole Szkół Zawodowych nr 1 i II Liceum Ogólnokształcącym we Włodawie. Sanepid ogłosił ognisko choroby w tej szkole. Wszyscy zakażeni to nauczyciele. Przebywali w izolacji domowej. W związku z tym we wtorek, 13 października liczba osób objętych kwarantanną wzrosła do 483. Pod nadzorem epidemiologicznym przebywało kolejnych osiem osób.

Ognisko pojawiło się także w Przedszkolu Miejskim nr 1, bo zachorowała kolejna przedszkolanka. 20 następnych osób zostało objętych nadzorem epidemiologicznym, a 65 kwarantanną.

W ubiegłym tygodniu zamknięto także podstawówkę w Różance, a część uczniów i nauczycieli objęto kwarantanną. Zdalne nauczanie dla klas IV-VIII wprowadzono też w Szkole Podstawowej w Hańsku za sprawą pozytywnego wyniku u jednego z nauczycieli. Młodsze grupy uczyły się stacjonarnie. W piątek z kolei władze starostwa powiatowego i sanepidu podjęły decyzję o zamknięciu przedszkola w Hańsku, a także szkół podstawowych Urszulinie i Wereszczyńskiej. Wszędzie tam wykryto przypadki koronawirusa.

Od 19 października do 25 października na zdalne nauczanie przechodzą również szkoły podstawowe w gminie Włodawa, poza placówką w Orchówku.

TWA

Urzędy wprowadzają ograniczenia

CHEŁM W związku zakwalifikowaniem Chełma do strefy czerwonej w urzędzie miasta wprowadzone zostały ograniczenia w obsłudze mieszkańców.

Od dzisiaj załatwianie spraw odbywa się za pośrednictwem poczty tradycyjnej i elektronicznej, można korzystać też z systemu ePUAP lub po prostu zadzwonić. Alternatywnie petenci mogą również wrzucać dokumenty do urn wystawionych w budynkach urzędu miasta (ul. Lubelska 65, ul. Pocztowej 50 (Urząd Stanu Cywilnego), ul. Mickiewicza 32a (wydział gospodarki odpadami komunalnymi), ul. Obłońskiej 20. Korespondencja powinna być w zamkniętej kopercie opisanej nazwą departamentu lub wydziału oraz numerem telefonu, by można było sprawnej skomunikować się z wnioskodawcą. Dokumenty można też złożyć w referacie obsługi interesantów usytuowanym na parterze budynku przy ul. Lubelskiej 65.

Możliwa jest też bezpośrednia obsługa interesantów, ale wyłącznie w określonych przypadkach i w wyznaczonych do tego miejscach. Ich wykaz jest na stronie internetowej urzędu miasta.

W wyjątkowych przypadkach komórki organizacyjne urzędu realizują również bezpośrednią obsługę interesantów, ale wyłącznie po uprzednim telefonicznym umówieniu wizyty. Ogólny numer tel. 82 565 20 70. Wykaz pozostałych numerów jest dostępny na stronie internetowej www.chelm.pl.

Aż do odwołania bezpośredni kontakt z interesantami ograniczyła też Delegatura Lubelskiego OW Narodowego Funduszu Zdrowia w Chełmie. Od tej zasady jest wyjątek. Obsługa może dotyczyć tylko pilnych zleceń na wyroby medyczne, po wcześniejszym uzgodnieniu telefonicznym, pod numerem tel. 82 56 222 30 lub 31. Od dzisiaj zawieszona została też realizacja usług potwierdzania profilu zaufanego (PZ) i punktu podawczego (działalność tylko w trybie awaryjnym). Dokumenty można zostawić w skrzynce podawczej w siedzibie delegatury, ul. Ceramiczna 1.

- W celu załatwienia spraw zalecamy kontakt telefoniczny, e-mailowy, poprzez ePUAP lub za pośrednictwem tradycyjnej poczty: 22-100 Chełm, ul. Ceramiczna 1 – informuje NFZ. W razie pytań można dzwonić: tel. 82 562 22 00.

W chełmskim sanepidzie realizacja zadań związana jest teraz przede wszystkim z zapobieganiem oraz zwalczaniem stanu epidemii i sprawowaniem nadzoru nad lokalnymi ogniskami epidemicznymi. Kierownictwo stacji prosi w związku z tym, aby kontakt z PSSE odbywał się z wykorzystaniem komunikatorów elektronicznych, platformy ePUAP, telefonicznie, a także poczta tradycyjną. Kontakt osobisty możliwy jest w uzasadnionych przypadkach, wyłącznie po uprzednim uzgodnieniu.

- Te środki ostrożności podyktowane są koniecznością zapewnienia ciągłości pracy sanepidu w ramach działań przeciwepidemicznych, a ewentualna kwarantanna części pracowników mogłaby skutkować ograniczeniami w wykonywaniu tych zadań – tłumaczy swoją decyzję **Elżbieta Kuryk**, dyrektor chełmskiego sanepidu.

Więcej na stornie internetowej stacji: pssechelm.pis.gov.pl

Do korzystania z elektronicznych form obsługi klienta zachęca też Urząd Skarbowy w Chełmie. Adres e-mail: sekretariat.us.chelm@mf.gov.pl. Informacje podatkowe oraz usługę Twój e-PIT znaleźć można na podatki.gov.pl. W wyjątkowych sytuacjach, w których nie można załatwić sprawy przez e-usługi, możliwa jest wizyta na sali obsługi (w poniedziałek w godz. 7.30-18, a od wtorku do piątku w godz. 7.30-14.30). Telefoniczne kontakty do urzędu oraz szczegółowe informacje na jego stronie internetowej: www.lubelskie.kas.gov.pl/urzad-skarbowy-w-chelmie.

Interesantom firm i instytucji, gdzie obsługa interesantów odbywa się bez specjalnych ograniczeń, przypominamy o zasadzie DDM, czyli: dezynfekcja, dystans, maseczki. Zachowanie tych trzech zaleceń może pomóc w ograniczeniu rozprzestrzeniania koronawirusa SARS-CoV-2.

szer

Lokomotywa zmiażdżyła człowieka

CHEŁM Młody mężczyzna wszedł na tory tuż przed nadjeżdżającą lokomotywę. Uderzenie było tak potężne, że zginął na miejscu, a jego szczątki zbierano wokół torów.

Tragedia rozegrała się w piątek, 16 października na torach w rejonie kładki dla pieszych, pomiędzy stacjami PKP Chełm Miasto i PKP Chełm Główny. Była noc ok. godz. 2.30.

Jak ustalili policjanci, 61-letni motorniczy w chwili wypadku był trzeźwy. Nawet jeśli widział człowieka na torach, zatrzymanie rozpędzonej lokomotywy było po prostu niemożliwe. Ofierze wypadku lokomotywa zmiażdżyła czaszkę. Widok był straszny. Szczątki człowieka zostały porozrzucane wokół torów promieniu 10 metrów.

Śledczy, zaraz po zdarzeniu, skłaniali się ku wersji, że mogło to być samobójstwo. Pewności jednak nikt nie miał. Zwłaszcza że pojawiły się trudności z ustaleniem tożsamości mężczyzny, który zginął. Początkowo podano, że to 37-latek bez stałego adresu zamieszkania. Okazało się jednak, że nie jest to ten mężczyzna. Jeszcze tego samego dnia policjanci ustalili, że ofiarą wypadku był 34-latek z Chełma.

- Postępowanie wszczęto w kierunku ar 177 par. 2, czyli spowodowania wypadku w ruchu - mówi **Lech Wieczerza**, szef Prokuratury Rejonowej w Chełmie.

Zlecona została sekcja zwłok, która być może coś więcej wyjaśni.

DBEZ

Pomódl się w domu, masz dyspensę

REGION W związku z sytuacją epidemiczną oraz ograniczeniami dotyczącymi liczby uczestników zgromadzeń, religijnych arcybiskup metropolita lubelski udzielił dyspensy od obowiązku uczestnictwa we mszy św. w niedziele i święta.

Dyspensa obowiązuje od niedzieli 18 października do odwołania. Zarządzenie dotyczy wiernych archidiecezji lubelskiej i osób przebywającym w tym czasie na jej terenie. Skorzystanie z dyspensy oznacza, że nieobecność na nabożeństwie nie jest obciążona grzechem.

- Korzystających z dyspensy zachęcamy do udziału we mszy świętej w dni powszednie, z zachowaniem roztropności, wzajemnej troski o siebie i wszystkich przepisów sanitarnych - informuje archidiecezja lubelska. - Zachęcamy również, aby osoby korzystające z dyspensy trwały na osobistej i rodzinnej modlitwie, a także do duchowej łączności ze wspólnotą Kościoła poprzez transmisje radiowe, telewizyjne i internetowe.

AN

OGŁOSZENIE O LICYTACJI NIERUCHOMOŚCI

Komornik Sądowy przy Sądzie Rejonowym w Chełmie Jacek Szymański (tel. 82 571 32 18, 82 565 02 43) ogłasza, że: **dnia 05-11-2020 r. o godz. 12:30** w budynku Sądu Rejonowego w Chełmie mającego siedzibę przy Aleja Żołnierzy I AWP 16, odbędzie się **druga licytacja** prawa własności do nieruchomości gruntowej niezabudowanej, działka gruntu nr 271/1 o powierzchni 0,1419 ha **należącej do dłużnika: Małgorzata Skibińska** położonej: 22-150 Wierzbica, Busówno, dla której **Sąd Rejonowy w Chełmie VI Wydział Ksiąg Wieczystych** prowadzi księgę wieczystą o numerze **KW LU1C/00039083/9**. Opisywana nieruchomość przeznaczona pod zabudowę. Położona jest w strefie wiejskiej przy drodze utwardzonej o nawierzchni asfaltowej. Nieruchomość uzbrojona, posiada przyłącza elektryczne i wodne.

Suma oszacowania wynosi **29 000,00 zł**, zaś cena wywołania jest równa **2/3** sumy oszacowania i wynosi **19 333,33 zł**.

Licytant przystępujący do przetargu powinien złożyć rękojmię w wysokości jednej dziesiątej sumy oszacowania, to jest **2 900,00 zł najpóźniej w dniu poprzedzającym przetarg**. Rękojmia powinna być złożona w gotówce. Rękojmię można uiścić także na konto komornika: **Powszechna Kasa Oszczędności Bank Polski SA Oddział 1 w Lublinie 54 10203147 0000 8402 0074 7725** najpóźniej w dniu poprzedzającym przetarg.

Zgodnie z przepisem art. 976 §1 kpc w przetargu nie mogą uczestniczyć osoby, które mogą nabyć nieruchomość tylko za zezwoleniem organu państwowego, a zezwolenia tego nie przedstawiły oraz inne osoby wymienione w tym artykule.

5444

eprasa.pl 889a2f5488

Wstęp tylko z wejściówką

CHEŁM 22 października o godz. 18 gościem Chełmskiej Biblioteki Publicznej będzie Tomasz Organek. Wstęp na wydarzenie jest wolny, ale obowiązują wcześniej wydane wejściówki.

Spotkanie z topowym artystą polskiej sceny alternatywnej organizowane jest w ramach projektu „Książka i muzyka", dzięki uczestnictwu chełmskiej biblioteki w programie Ministerstwa Kultury i Dziedzictwa Narodowego.

Tomasz Organek to nie tylko muzyk, ale również polonista, wnikliwy obserwator rzeczywistości i autor powieści „Teoria opanowywania trwogi". Jest to przepełniona odwołaniami do literatury, filmu, muzyki i popkultury opowieść o rezygnacji, zagubieniu w kapitalistycznej rzeczywistości, rozpadzie więzów rodzinnych. Zaskakująco wiarygodna powieść pokoleniowa o ludziach na skraju rozpaczy, pisana z perspektywy człowieka, który osiągnął sukces. Błyskotliwa, cyniczna, ale niepozbawiona poczucia humoru.

Ze względu na obostrzenia związane z reżimem sanitarnym COVID- 19, na spotkanie z Organkiem obowiązują bezpłatne wejściówki. Będą one wydawane 20 października w godz. 7.30-15.30 w Dziale Rozwoju i Promocji ChBP, ul. Partyzantów 40, I piętro. Liczba wejściówek jest ograniczona, w związku z czym decydować będzie kolejność zgłoszeń.

AN

Pasażerowie muszą poczekać na bonus

CHEŁM Darmowe przejazdy będą, ale dopiero pod koniec przyszłego roku. Prezydent Chełma w internecie przypomniał o swojej obietnicy wyborczej dotyczącej wprowadzenia bezpłatnej komunikacji miejskiej.

- Dzisiaj zakończyło się ostatnie robocze spotkanie poświęcone wprowadzeniu w naszym mieście bezpłatnej komunikacji. Przez ostatnie dwa lata intensywnie pracowaliśmy nad wprowadzeniem tej ulgi dla wszystkich mieszkańców Chełma, którzy w naszym mieście płacą podatki - poinformował na swoim profilu na facebooku prezydent Chełma.

Niestety, jak wynika z wpisu, bezpłatna komunikacja będzie funkcjonować dopiero od IV kwartału 2021r. Decyzja w tej sprawie tak naprawdę zależy jednak od chełmskich radnych. To oni stanowią prawo w mieście.

Dlaczego chełmianie tak długo muszą czekać na realizację obietnic wyborczych Banaszka?

- Ten czas potrzeby był na poprawienie sytuacji finansowej spółki. Tylko przypomnę, że wyniki spółki udało się poprawić o ponad 2,5 mln złotych. A przed nami kolejne decyzje dotyczące pilotażowych programów w zakresie komunikacji - wyjaśnia prezydent.

Bezpłatna komunikacja miejska i nowa siatka połączeń to jedna z obietnic wyborczych na długiej liście, jaką również w internecie opublikował prezydent. Na razie niewiele z postulatów można uznać za załatwione.

AN

Budowa centrum już ruszyła

CHEŁM Na miejskiej działce przy Ceramicznej praca wre. Na razie wykonywane są prace ziemne, lada moment rozpocznie się budowa Chełmskiego Centrum Aktywności Gospodarczej.

- Na placu budowy przy ulicy Ceramicznej wykonano już niwelację terenu pod jedną z dwóch hal i prowadzone są wykopy pod stropy fundamentowe słupów nośnych - informują urzędnicy miejscy. - W ciągu roku w tym miejscu powstaną nowoczesne powierzchnie biurowe i magazynowe z pełnym zapleczem na wynajem dla młodych chełmian z pomysłem na własny biznes.

Wartość inwestycji to prawie 30 milionów zł, z czego 85 proc. stanowi dotacja z Urzędu Marszałkowskiego Województwa Lubelskiego. Pomysł powstania centrum zrodził się jeszcze za prezydentury **Agaty Fisz**. To wtedy powstał też projekt. **AN**

CHEŁM Nie było wielkiej fety, ale wyróżnienia przyznano

Nauczyciele docenieni w swoje święto

Troje nauczycieli z chełmskich szkół otrzymało nagrody ministra edukacji. Kilka osób dostało nagrody kuratora oświaty oraz medale za wieloletnią służbę. O swoich członkach pamiętał też Związek Nauczycielstwa Polskiego.

Z uwagi na panującą sytuację epidemiczną wojewódzkie obchody Dnia Edukacji Narodowej miały w tym roku charakter symboliczny. 15 października w sali kolumnowej Lubelskiego Urzędu Wojewódzkiego wręczone zostały wyłącznie krzyże zasługi, a odznaczenia państwowe, resortowe i nagrody otrzymała jedynie niewielka grupa reprezentująca wszystkich nauczycieli. Jak poinformowało Kuratorium Oświaty w Lublinie, wręczenie przyznanych w 2020 roku odznaczeń państwowych i resortowych odbędzie się w innym terminie, dyplomy przyznanych nauczycielom nagród zostaną przekazane poprzez dyrektorów szkół i placówek.

Nagrodę ministra edukacji dostało troje nauczycieli z Chełma. Są to **Ilona Czernecka** z Zespołu Szkół Ekonomicznych i Mundurowych w Chełmie, **Beata Duda -Kalisio** ze Szkoły Podstawowej nr 11 w Chełmie i **Katarzyna Janicka** ze Szkoły Podstawowej nr 1 w Chełmie.

Kurator oświaty zdecydował o nagrodzeniu sześciorga chełmskich nauczycieli. Doceniono pracę **Iwony Jarząbek-Starzyńskiej** z Zespołu Szkół Gastronomicznych i Hotelarskich w Chełmie, **Jarosława Kapelusznego** z Zespołu Szkół Ekonomicznych i Mundurowych w Chełmie, **Adama Kota** z II Liceum Ogólnokształcące w Chełmie, **Ewy Lipskiej** ze Szkoły Podstawowej nr 11 w Chełmie, **Magdaleny Machowicz** z Biblioteki Pedagogicznej w Chełmie oraz **Małgorzaty Olszanowskiej** ze Szkoły Podstawowej nr 1 w Chełmie.

Medal za Długoletnią Służbę przyznawany jest za wzorowe, wyjątkowo sumienne wykonywanie obowiązków wynikających z pracy zawodowej w służbie państwa. I takich nauczycieli mamy w chełmskich szkołach. Z okazji Dnia Edukacji Narodowej brązowe medale otrzymały trzy nauczycielki: **Katarzyna Kosińska** z Zespołu Wychowania i Pomocy Psychologiczno-Pedagogicznej nr 1 w Chełmie, **Aneta Wdowiak** z I Liceum Ogólnokształcącego w Chełmie oraz **Renata Weremczuk** z Zespołu Szkół Ekonomicznych i Mundurowych w Chełmie.

Znacznie dłuższa jest liczba osób, którym przyznano srebrne medale. Na liście wyróżnionych znaleźli się: **Mariusz Adamiec** z Zespołu Szkół Ekonomicznych i Mundurowych w Chełmie, **Monika Bitner** z Centrum Kształcenia Zawodowego w Chełmie, dyrektor Zespołu Szkół Ekonomicznych i Mundurowych w Chełmie - **Edyta Chudoba** oraz **Monika Wroniecka**, wicedyrektor tej szkoły, **Beata Dmitroca**, **Aneta Holuk**, **Żaneta Nafalska** i **Barbara Wiszniewska** - wszystkie z II Liceum Ogólnokształcącego w Chełmie, **Marta Mizgalska** ze Szkoły Podstawowej nr 5 w Chełmie, **Teresa Mościcka**- jeszcze jako dyrektor I Liceum Ogólnokształcące w Chełmie, oraz **Anna Sadlak** z tej samej szkoły, **Grzegorz Sykuła** z IV Liceum Ogólnokształcącego w Chełmie.

Nauczycieli docenił również Związek Nauczycielstwa Polskiego. Uhonorowano czworo nauczycieli. - W związku z pandemią uroczyste wręczenia wyróżnień wyglądają nieco inaczej niż zwykle, jednak mimo to pamiętamy o naszych zasłużonych nauczycielach - tłumaczy **Ewa Suchań**, prezes chełmskiego oddziału ZNP.

To na wniosek organizacji związkowej medal Komisji Edukacji Narodowej przyznany został **Marcie Dorodzińskiej** z Zespołu Wychowania i Pomocy Psychologiczno - Pedagogicznej nr 1. Z kolei **Ewa Skórzewska-Popek** ze Szkoły Podstawowej nr 8 w Chełmie dostała Srebrny Krzyż Zasługi. Z okazji Dnia Edukacji Narodowej Złotą Odznaką ZNP wyróżniono **Alicję Grzywacz,** od lat pełniącą funkcję dyrektora Przedszkola Miejskiego nr 11 w Chełmie. 50 lat przynależności do ZNP świętuje w tym roku **Zbigniew Władysiuk**. Z tej okazji otrzymał odznakę od zarządu związku. **AN**

Stokrotka dostała kosza

GM. BIAŁOPOLE Rada gminy nie wyraziła zgody na sprzedaż działki w centrum Białopola. Inwestycją w tym miejscu była zainteresowana spółka z Lublina, która planowała postawić market sieci Stokrotka.

Rada gminy miała twardy orzech do zgryzienia. Musiała zdecydować, czy zezwolić na poważną konkurencją dla sklepu i piekarni należących do miejscowej GS Samopomoc Chłopska. Przedstawiciele Spółki IUS PRO z Lublina chcieli kupić od gminy działkę położoną tuż za murowanym przystankiem w Białopolu, blisko targowiska. Deklarowali, że wybudują tam sklep sieci Stokrotka. Inwestorów interesowało tylko to jedno miejsce, w samym centrum. By doszło do sprzedaży, kusili władze gminy obietnicą ustawienia nowej wiaty przystankowej, wybudowania parkingu z 19 miejscami postojowymi i stworzeniem miejsc pracy. Od początku przeciwny był temu radny **Sławomir Pawelec**, a po konsultacji z mieszkańcami pozostali radni przyznali mu rację.

- Na komisjach radni jednomyślnie uznali, że nie ma możliwości, aby wybudować w centrum Białopola Stokrotkę, albo też inny market. Od wielu lat stosujemy zasadę, że dokupujemy grunty w centrum, a nie je sprzedajemy - mówi wójt gminy **Henryk Maruszewski**.

Zdania mieszkańców na ten temat były podzielone. Wielu Czytelników wypowiedziało się w tej sprawie fanpage'u Super Tygodnia Chełmskiego. Jedni byli za Stokrotką, inni za tym, żeby inwestować i rozwijać targowisko działające w centrum gminy. Radni musieli zdecydować i po burzliwej dyskusji na komisjach uznali, że trzeba myśleć również o dalszej przyszłości gminy i zabezpieczyć teren pod inwestycje, takie jak; plac targowy, amfiteatr lub dom kultury. Natomiast sklep można wybudować w innym miejscu, jeśli tylko jakiś inwestor będzie zainteresowany inną lokalizacją i kupnem ziemi.

- Można to zrobić na gruntach prywatnych, albo innych należących do gminy - podpowiada wójt. **DBEZ**

Radny wnioskuje o remont

CHEŁM Mieszkańcom osiedla Działki nie podoba się stan nawierzchni na ul. Litewskiej i Hrubieszowskiej. Swoimi spostrzeżeniami podzielili się z radnym Kamilem Błaszczukiem, który zawnioskował do władz miasta o zaplanowanie remontu obydwu ulic.

Hrubieszowska i Litewska to jedne z głównych tras komunikacyjnych osiedla Działki. Obecnie, z uwagi na remont DK12, odbywa się tamtędy ruch tranzytowy, który znacząco dewastuje stan nawierzchni obu ulic.

- Przebudowa DK12 to zadanie, które było niezbędne do wykonania i cieszy wszystkich, dlatego też mieszkańcy osiedla przyglądają się temu ze zrozumieniem, choć z niepokojem patrzą w przyszłość - tłumaczy radny Błaszczuk. - Obawiają się, że po wykonaniu remontu DK12 stan ulic Litewskiej i Hrubieszowskiej będzie utrudniał im dojazd do domów i pracy.

Radny skierował do władz miasta zapytanie o to, czy samorząd dysponuje ważnymi projektami na remonty ul. Hrubieszowskiej i ul. Litewskiej, które pozwoliłyby na późniejsze aplikowanie o fundusze zewnętrzne. Jeśli samorząd nie posiada takowej dokumentacji, radny prosi o pochylenie się nad tą kwestią i rozpoczęcie prac związanych z opracowaniem projektów.

- Jednocześnie, w związku z bardzo licznymi sygnałami od mieszkańców, proszę o ujęcie zadań związanych z remontem ul. Hrubieszowskiej i ul. Litewskiej w planach inwestycyjnych miasta Chełm - podsumowuje swoją interpelację radny Błaszczuk.

Do sprawy wrócimy. **AN**

Harcerze zbierają kasztany dla Ksawerego

CHEŁM ZHP Hufiec Chełm organizuje wielką akcję zbierania kasztanów. W ten sposób młodzi harcerze chcą wesprzeć zbiórkę na rzecz Ksawerego, chłopca chorego na SMA.

- To przedsięwzięcie idealnie wpisuje się w naszą działalność. Chęć niesienia pomocy innym jest dla nas priorytetem, dlatego bez wahania włączyliśmy się w tę akcję - mówi komendantka hufca **Elżbieta Rybak.**

Sezon na kasztany w pełni, więc pracowite drużyny harcerskie zabrały się do pracy. Jest motywacja, bo skup w Lubartowie płaci za kilogram 80 gr. Kasztany zbierają drużyny z całego hufca, zarówno z miasta, jak i powiatu.

- Wiem, że drużyna z Dubienki już zebrała ok. 300 kg, my z Chełma też nie zamierzamy być gorsi - zapowiada komendantka. - Wiem, że nasze drużyny ochoczo zabrały się do pracy.

Ksawery to trzylatek, który cierpi na rdzeniowy zanik mięśni. Jednorazowa terapia dla chłopca kosztuje obecnie 9,5 mln zł. Zbiórka pieniędzy to wyścig z czasem. Dzieci do 2. roku życia mają leczenie refundowane, później już nie. Pieniądze zbierane są w całej Polsce od marca. Dotychczas udało się zebrać zaledwie 1,5 mln zł, dlatego naprawdę każdy grosz się liczy. Akcję na rzecz chłopca pilotuje w Chełmie **Helena Tuszewska**.

- Pomaganie wciąga, jestem tego przykładem. To już kolejna akcja na rzecz chorego dziecka, w którą się zaangażowałam - mówi pani Helena. - Dzieci takich jak Ksawery jest w Polsce ponad 20. Nie znam osobiście tej rodziny, ale jak zobaczyłam zdjęcie chłopca na stronie zbiórki, nie mogłam przejść obojętnie. Dzięki zbiórce kasztanów będziemy mogli zasilić konto zbiórki nawet kilkoma tysiącami złotych. **AN**

eprasa.pl 889a2f5488

Surowy wyrok zszokował współpracowników

WŁODAWA 21 osób podpisało się pod pismem w obronie 48-letniej mieszkanki Włodawy, skazanej nieprawomocnym wyrokiem za znęcanie się nad mężem i dziećmi. Szkoda, że bronią jej dopiero teraz, a nie zrobili tego przed sądem.

Do redakcji Super Tygodnia Chełmskiego dotarł list od pracowników Rejonu Dróg Wojewódzkich i Zarządu Dróg Powiatowych we Włodawie. Podpisane pod nim osoby twierdzą, że są „zszokowane wyrokiem sądu", o którym pisaliśmy w ubiegłym tygodniu w artykule „Surowy wyrok za dręczenie męża i dzieci". Mieszkanka Włodawy została skazana na 3,5 roku więzienia. Wyrok nie jest jeszcze prawomocny. Kobieta, oprócz kary więzienia, ma zakaz kontaktowania się z pokrzywdzonymi i zbliżania się do nich na odległość mniejszą niż 100 metrów bez ich zgody aż przez 15 lat.

„...to ciepła i serdeczna kobieta i koleżanka. Nie wierzymy, że mogła dokonać czynów, za które została oskarżona tj. znęcanie się nad byłym mężem i dziećmi" - piszą autorzy listu i dodają, że to dla tej kobiety straszna kara, a już raz została ukarana, kiedy pozbawiono jej opieki nad dziećmi.

Autentyczność pisma potwierdził nam m.in. **Mieczysław Chwała**, kierownik Rejonu Dróg we Włodawie.

- Znamy tę panią z innej strony. Wiemy, jaką jest osobą. Pamiętamy, jak do pracy przychodziła z dziećmi. Dla nas to jest ogromne zaskoczenie, że taki wyrok zapadł - mówi Chwała.

Współpracownicy kobiety, która dostała tak surowy wyrok, twierdzą, że pamiętają, jak rodziła kolejne dzieci i jak się nimi opiekowała. Ich zdaniem, były zawsze zadbane, ładnie ubrane, chodziły do kościoła i brały udział w uroczystościach szkolnych. „Widzieliśmy siniaki na ramionach i twarzy, które ukrywała. Nigdy nie chciała składać przeciwko mężowi zeznań z uwagi na jego pracę" - napisano do redakcji. Podpisało się 21 osób. Sąd jednak nie mógł wziąć opinii współpracowników oskarżonej pod uwagę, bo nie byli wezwani na świadków.

- Wiedzieliśmy, że toczy się jakieś postępowanie sądowe, ale ta pani nie prosiła o pomoc - mówi Chwała. - Osobiście siniaków nie widziałem. Wiem jednak, że koleżanki jej mówiły, żeby szła na obdukcję. Nie chciała występować przeciwko mężowi. Z wyrokami sądu nie dyskutujemy, a też nie znamy wersji drugiej strony - przyznaje kierownik.

Także pracownicy Zarządu Dróg Powiatowych potwierdzili, że się podpisali pod listem do naszej redakcji. Nie udało się nam porozmawiać z nikim, kto by występował wcześniej w sądzie w charakterze świadka. Wszyscy jednak zgodnie mówią, że nie wierzą w to, co ustalił sąd. Mają zupełnie inną wersję zdarzeń. Dla nich to bardzo ciężko pracująca kobieta, walcząca o to, by utrzymać dom i mieć kontakt z dziećmi.

- Martwimy się bardzo o naszą koleżankę, że może coś sobie zrobić. Znamy się od lat - argumentuje jedna z pracownic ZDP.

Według nieoficjalnych informacji, skazana nieprawomocnym wyrokiem sądu kobieta, złożyła odwołanie. Obecnie przebywa i pracuje w kraju. **DBEZ**

Dachował i uciekł w popłochu

GM. REJOWIEC I tak go znaleźli. Jak się okazało, kierowca porzuconego w polu samochodu miał ponad promil alkoholu w organizmie.

Pierwsze zgłoszenie w sprawie rozbitego auta dyżurny chełmskiej komendy odebrał ok. godz. 2 w czwartek, 15 października. Jak się okazało, w samochodzie porzuconym daleko w polu przed Rejowcem nie było ani kierowcy, ani żadnej osoby poszkodowanej. Wrak jednak niepokoił kierowców przejeżdżających trasą z Krasnegostawu do Rejowca i telefonów w tej sprawie było jeszcze kilka. Rano autem zajęli się strażacy, a funkcjonariusze odnaleźli kierowcę.

- Jak ustaliliśmy, samochodem kierował 20-latek z Rejowca. Stracił panowanie nad pojazdem, zjechał z drogi i dachował.

Policjanci odnaleźli kierowcę i poddali go badaniu alkomatem. Jak się okazało, miał ponad promil alkoholu w organizmie.

GD, DBEZ

Śmiertelne zderzenie z tirem

REGION 48-letnia mieszkanka gminy Hańsk zginęła w wypadku samochodowym koło Lublina. Kierowana przez nią mazda zderzyła się czołowo z ciężarówką.

W piątek, około godziny 6.30 dyżurny lubelskich policjantów odebrał zgłoszenie o wypadku w Łuszczowie, tuż przed Lublinem. Na zakręcie pod ciężarową scanię dosłownie wbiła się osobowa mazda. Auto zostało zmiażdżone. Kierująca nim kobieta nie miała szans na przeżycie.

Na miejsce został wezwany prokurator, który zdecydował o przeprowadzeniu sekcji zwłok. Funkcjonariusze nie byli jednak w stanie ustalić jednoznacznie, kto zawinił. Wiadomo było tylko tyle, że kierowca scanii był trzeźwy. Wezwano biegłego z zakresu rekonstrukcji wypadków samochodowych. Jego zadaniem, było zabezpieczenia śladów, ustalenie przyczyny zdarzenia oraz sprawcy.

Droga na kilka godzin została zablokowana. Policjanci wyznaczyli objazd trasami lokalnymi.

Okazało się, że kobieta, która zginęła tragicznie w wypadku jest mieszkanką gminy Hańsk. To pracownica Gminnego Ośrodka Pomocy Społecznej, członkini i twórczyni Koła Aktywnych Kobiet w Hańsku. Działaczka i społeczniczka.

- Jej śmierć jest ogromnym bólem nie tylko dla rodziny, ale i dla nas. Była lubiana przez wszystkich, nigdy nikomu nie odmówiła pomocy, zawsze była chętna do działania. Jak trzeba było zorganizować w naszej gminie jakieś uroczystości, czy inne akcje ona była pierwszą do działania. Jej śmierć jest wielką stratą dla nas wszystkich – mówią mieszkańcy Hańska.

Prywatnie prowadziła kwiaciarnie w Hańsku. W piątek miała przywieźć kwiaty do sklepu. - Często jechała po nie do Lublina z samego rana, aby zdążyć do pracy na godzinę 7.30 – twierdzą nasi rozmówcy. Tego dnia już nie wróciła... **TWA**

OGŁOSZENIE O LICYTACJI NIERUCHOMOŚCI

Komornik Sądowy przy Sądzie Rejonowym w Chełmie Jacek Szymański (tel. 82 571 32 18, 82 565 02 43) ogłasza, że: **dnia 05-11-2020 r. o godz. 12:30** w budynku Sądu Rejonowego w Chełmie mającego siedzibę przy Aleja Żołnierzy I AWP 16 odbędzie się **druga licytacja prawa własności dłużniczki w udziale 1/2 do nieruchomości gruntowej**, dla której **Sąd Rejonowy w Chełmie VI Wydział Ksiąg Wieczystych** prowadzi księgę wieczystą o numerze **KW LU1C/00039082/2 stanowiącej następujące działki gruntu**:

I. Terenin o łącznej powierzchni 1,1400 ha, w tym:

1. działka nr 19 o pow. 0,6800 ha

Suma oszacowania udziału 1/2 wynosi **5 100,00 zł**, zaś cena wywołania jest równa **2/3** sumy oszacowania i wynosi **3 400,00 zł**. Licytant przystępujący do przetargu powinien złożyć rękojmię w wysokości jednej dziesiątej sumy oszacowania, to jest **510,00 zł**. Rękojmię należy uiścić na konto komornika: **Powszechna Kasa Oszczędności Bank Polski SA Oddział 1 w Lublinie 54 10203147 0000 8402 0074 7725 bądź w kasie w kancelarii komornika najpóźniej w dniu poprzedzającym przetarg**.

2. działka nr 20 o pow. 0,4600 ha

Suma oszacowania udziału 1/2 wynosi **3450,00 zł**, zaś cena wywołania jest równa **2/3** sumy oszacowania i wynosi **2 300,00 zł**. Licytant przystępujący do przetargu powinien złożyć rękojmię w wysokości jednej dziesiątej sumy oszacowania, to jest **345,00 zł**. Rękojmię należy uiścić na konto komornika: **Powszechna Kasa Oszczędności Bank Polski SA Oddział 1 w Lublinie 54 10203147 0000 8402 0074 7725 bądź w kasie w kancelarii komornika najpóźniej w dniu poprzedzającym przetarg.**

II. Busówno o łącznej powierzchni 3,1000 ha, w tym działki:

3. działka nr 88 o pow. 0,1700 ha

Suma oszacowania udziału 1/2 wynosi **1275,00 zł**, zaś cena wywołania jest równa **2/3** sumy oszacowania i wynosi **850,00 zł**. Licytant przystępujący do przetargu powinien złożyć rękojmię w wysokości jednej dziesiątej sumy oszacowania, to jest **127,50 zł**. Rękojmię należy uiścić na konto komornika: **Powszechna Kasa Oszczędności Bank Polski SA Oddział 1 w Lublinie 54 10203147 0000 8402 0074 7725 bądź w kasie w kancelarii komornika najpóźniej w dniu poprzedzającym przetarg.**

4. działka nr 117/3 o pow. 0,0800 ha

Suma oszacowania udziału 1/2 wynosi **600,00 zł**, zaś cena wywołania jest równa **2/3** sumy oszacowania i wynosi **400,00 zł**. Licytant przystępujący do przetargu powinien złożyć rękojmię w wysokości jednej dziesiątej sumy oszacowania, to jest **60,00 zł**. Rękojmię należy uiścić na konto komornika: **Powszechna Kasa Oszczędności Bank Polski SA Oddział 1 w Lublinie 54 10203147 0000 8402 0074 7725 bądź w kasie w kancelarii komornika najpóźniej w dniu poprzedzającym przetarg.**

III. Olchowiec o łącznej powierzchni 1,4000 ha, w tym działka nr 90 o pow. 1,4000 ha.

Suma oszacowania udziału 1/2 wynosi **11 788,00 zł**, zaś cena wywołania jest równa 2/3 sumy oszacowania i wynosi **7 858,67 zł**. Licytant przystępujący do przetargu powinien złożyć rękojmię w wysokości jednej dziesiątej sumy oszacowania, to jest **1178,80 zł**. Rękojmię należy uiścić na konto komornika: **Powszechna Kasa Oszczędności Bank Polski SA Oddział 1 w Lublinie 54 10203147 0000 8402 0074 7725 bądź w kasie w kancelarii komornika najpóźniej w dniu poprzedzającym przetarg.**

Zgodnie z przepisem art. 976 §1 kpc w przetargu nie mogą uczestniczyć osoby, które mogą nabyć nieruchomość tylko za zezwoleniem organu państwowego, a zezwolenia tego nie przedstawiły oraz inne osoby wymienione w tym artykule.

W ciągu dwóch ostatnich tygodni przed licytacją wolno oglądać nieruchomość w dni powszednie od godz. 09:00 do godz. 15:00 oraz przeglądać w Sądzie Rejonowym w Chełmie przy ul. I AWP 16 pok. odpis protokołu oszacowania nieruchomości, operat szacunkowy biegłego sądowego, wypis z rejestru gruntów wraz z mapką z akt postępowania egzekucyjnego.

Prawa osób trzecich nie będą przeszkodą do licytacji i przysądzenia własności na rzecz nabywcy bez zastrzeżeń, jeżeli osoby te przed rozpoczęciem przetargu nie złożą dowodu, że wniosły powództwo o zwolnienie nieruchomości lub przedmiotów razem z nią zajętych od egzekucji i uzyskały w tym zakresie orzeczenie wstrzymujące egzekucję.

Użytkowanie, służebności i prawa dożywotnika, jeżeli nie są ujawnione w księdze wieczystej lub przez złożenie dokumentu do zbioru dokumentów i nie zostaną zgłoszone najpóźniej na trzy dni przed rozpoczęciem licytacji, nie będą uwzględnione w dalszym toku egzekucji i wygasną z chwilą uprawomocnienia się postanowienia o przysądzeniu własności.

Nabywcą nieruchomości rolnej może być wyłącznie rolnik indywidualny, podmiot wskazany w art. 2 ust. 3 pkt 1 ustawy z dnia 11 kwietnia 2003r. o kształtowaniu ustroju rolnego (Dz.U. z 2012 r. poz. 803 z późn. zm.) albo inny podmiot, który uzyskał zgodę Prezesa Agencji Nieruchomości Rolnych.

5443

OGŁOSZENIE O DRUGIEJ LICYTACJI PRAWA WŁASNOŚCI DO NIERUCHOMOŚCI DŁUŻNIKA W UDZIALE 1/2

Komornik Sądowy przy Sądzie Rejonowym w Chełmie Jacek Szymański (tel. 82 571 32 18, 82 565 02 43) ogłasza, że: **dnia 03-11-2020r. o godz. 10:45** w budynku Sądu Rejonowego w Chełmie mającego siedzibę przy ul. Aleja Żołnierzy I AWP 16, odbędzie się **druga licytacja** prawa własności do nieruchomości - działka nr 814/3 położonej: 22-175 Dorohusk, Brzeźno, dla której Sąd Rejonowy Wydział Ksiąg Wieczystych prowadzi księgę wieczystą o numerze KW [NKW LU1C/00057908/1] **stanowiącej własność dłużnika w udziale 1/2**.

Przedmiotowa nieruchomość położona jest w południowej części miejscowości, przy ul. Kolejowej, ok 1 km na południe od głównej drogi wojewódzkiej relacji Chełm-Dorohusk oraz w podobnej odległości od linii kolejowej. Składa się ona z jednej niezabudowanej działki gruntu o numerze ewidencyjnym 814/3 o pow. 3,4222 ha. Według rejestru gruntów działkę stanowią gruntu orne (o pow. 0,8222 ha) oraz łąki trwałe (o pow. 2,6ha). Działka posiada kształt regularny, prostokątny, konfiguracja terenu płaska. Teren działki częściowo podmokły, zadrzewiony i zakrzewiony (w części centralnej i wschodniej), częściowo porośnięty trawą (w części południowej) oraz częściowo uprawiany rolniczo (w części północnej). W przeważającej części teren niezagospodarowany, nieutwardzony. W centralnej części działki znajduje się niewielkie składowisko gruzu. Na działce znajdują się także słupy i przewody energetyczne. Dojazd do działki bezpośredni z drogi publicznej, utwardzonej trylinką. Na podstawie studium ustalono, iż działka położona jest na terenie o zróżnicowanym przeznaczeniu: teren zabudowy mieszkaniowej jednorodzinnej, zagrodowej, wielorodzinnej, teren rolny chroniony ekologicznie oraz na teren rolny. Według mapy zamieszczonej na stronie Generalnej Dyrekcji Ochrony Środowiska ustalono, iż część działki o powierzchni 2,789 ha położona jest na terenie Chełmskiego Torfowiska Węglanowego objętego obszarem Natura 2000. Do wyceny przyjęto następujące powierzchnie:

- 2,789 ha o przeznaczeniu pod łąki i pastwiska, ze względu na położenie w obszarze Natura 2000 oraz ze względu na aktualny stan użytkowania – teren podmokły, porośnięty trawą,
- 0,6332 ha – zgodnie z przeznaczeniem w studium pod zabudowę mieszkaniową, część nie objęta obszarem Natura 2000. Ustalono, iż na terenie działki znajduje się sieć energii elektrycznej. Wzdłuż drogi sąsiadującej z nieruchomością, znajduje się sieć gazowa. Dla przedmiotowej działki brak jest urządzonego Miejscowego Planu Zagospodarowania Przestrzennego. Przeznaczenie określono na podstawie studium uwarunkowań i kierunków zagospodarowania przestrzennego, uchwalonego Uchwałą Rady Gminy Dorohusk nr XXXIX/203/2018 z dnia 23 marca 2018 r. Na podstawie analizy studium oraz innych dostępnych dokumentów oraz wizji lokalnej ustalono, iż przeznaczenie gruntów nie jest zgodne z ich opisem w ewidencji gruntów i z aktualnym użytkowaniem. Działka, wchodząca w skład wycenianej nieruchomości, położona jest wg studium na obszarze o następującym przeznaczeniu:

- MN, MR, MW – zabudowa mieszkaniowa jednorodzinna, zagrodowa i wielorodzinna (pow. ok 2,7922 ha), ale zgodnie z aktualnym sposobem użytkowania oraz z ustaleniami zawartymi w obszarze Natura 2000 brak jest możliwości zagospodarowania terenu zgodnie z zapisami w studium,

- **Re** – tereny rolne chronione ekologicznie (pow. ok. 0,45 ha),
- **R** – teren rolny (pow. ok. 0,18 ha).

Suma oszacowania **udziału 1/2** wynosi **67 280,00 zł**, zaś cena wywołania jest równa **2/3** sumy oszacowania i wynosi 44 853,33 zł.

Licytant przystępujący do przetargu powinien złożyć rękojmię w wysokości jednej dziesiątej sumy oszacowania, to jest **6 728,00 zł** najpóźniej w dniu poprzedzającym przetarg. Rękojmia powinna być złożona w gotówce. Rękojmię można uiścić także na konto komornika:. **Powszechna Kasa Oszczędności Bank Polski SA Oddział 1 w Lublinie 54 10203147 0000 8402 0074 7725 najpóźniej w dniu poprzedzającym przetarg**.

Zgodnie z przepisem art.976 §1 kpc w przetargu nie mogą uczestniczyć osoby, które mogą nabyć nieruchomość tylko za zezwoleniem organu państwowego, a zezwolenia tego nie przedstawiły oraz inne osoby wymienione w tym artykule.

Nabywcą nieruchomości rolnej może być wyłącznie rolnik indywidualny, podmiot wskazany w art. 2 ust. 3 pkt 1 ustawy z dnia 11 kwietnia 2003r. o kształtowaniu ustroju rolnego (Dz.U. z 2012 r. poz. 803 z późn. zm.) albo inny podmiot, który uzyskał zgodę Prezesa Agencji Nieruchomości Rolnych.

5442

eprasa.pl 889a2f5488

Transsyberyjska wraca na półki

CHEŁM Piotr Milewski, pisarz pochodzący z Chełma, nie daje o sobie zapomnieć. W środę, 14 października odbyła się premiera nowego, poprawionego i rozszerzonego wydania kultowej książki „Transsyberyjska".

9949 kilometrów po torach, 36 godzin na morzu - Piotr Milewski spełnia swoje marzenie z dzieciństwa i wyrusza w podróż koleją transsyberyjską. Zabiera czytelnika na wyprawę, która okazuje się także podróżą w czasie... Skomplikowana historia budowy łączy się tu z zaskakującym obrazem współczesnej Rosji – spadkobierczyni niegdyś potężnego imperium, tygla kulturowego. Podlane wódką i serdecznością rozmowy ze współpasażerami oraz prawdziwy kalejdoskop postaci: kombatanci na obchodach Dnia Zwycięstwa, dzikie dzieci nad Bajkałem, młoda Buriatka szamanka czy kontuzjowany maratończyk dorabiający jako striptizer w klubie nocnym. A przede wszystkim droga w rytmie wybijanym przez koła pociągu.

Piotr Milewski urodził się w 1975 roku w Chełmie. Studiował w Poznaniu, Wiedniu, Pasawie, Filadelfii, Sapporo i Otaru. Dziewięć lat spędził w Japonii. Jest autorem bestsellerowych książek „Dzienniki japońskie. Zapiski z roku Królika i roku Konia" (2015), Islandia albo najzimniejsze lato od pięćdziesięciu lat (2018) oraz Planeta K. Pięć lat w japońskiej korporacji (2020). Trzykrotny laureat Nagrody Magellana Magazynu Literackiego „Książki". Nominowany do nagrody magazynu „National Geographic Traveler". **AN**

Kościół w Kodymie poświęcony

REGION 10 października w Kodymie na Podolu odbyło się poświęcenie kościoła pw. Przemienienia Pańskiego. To świątynia, którą - dzięki wsparciu rodaków - wybudował na Ukrainie ks. Łukasz Gron z Chełma.

W uroczystości wziął udział biskup **Stanisław Szyrokoradiuk** z Odessy, który poświęcił nowo wybudowany kościół.

- Kolejny raz dziękujemy Bogu za to wszystko, co od niego otrzymaliśmy. Za każdą dobroć i za każde błogosławieństwo. Kościół powstał tylko i wyłącznie dzięki wsparciu z Polski, USA, Austrii i Niemiec,głównie z Archidiecezji Lubelskiej i rejonu Chełma - podkreśla ks. Gron. - Dziękuję za wsparcie ks. Tomaszowi z Kalifornii i rodzinie Skalskich z Chełma oraz rodzinie Swarowskich z Korostyszewa k. Żytomierza, za tańszy granitowy ołtarz i ambonkę oraz półki granitowe i tablice do kościoła.

Budowa świątyni trwała trzy lata. Koszt tej inwestycji to 300 tys. zł. **AN**

5101
Chełmski Dom Pogrzebowy
Firma Łukowiec
Organizujemy pogrzeby na wszystkich cmentarzach i zajmujemy się transportem międzynarodowym zmarłych.
Chełm ul. Szpitalna 49
82-564 36 07
602 469 287
www.łukowiec.pl
■ Przeprowadzamy kremację w ciągu kilku godzin.
■ Posiadamy własną kaplicę i chłodnię.
Nasza firma jest Zarządcą Cmentarza Parafialnego w Chełmie przy ul. Lwowskiej.
Wszystkie czynności związane z pogrzebem, ekshumacją, pracami kamieniarskimi i budowlanymi muszą zostać uzgodnione w naszym biurze:
ZAKŁAD POGRZEBOWY
Chełm ul. Poległych 1
82-542 18 56 602 373 203
www.zakładpogrzebowychelm.pl
USŁUGI CAŁODOBOWE - BEZGOTÓWKOWE
Wypłacamy Zasiłki Pogrzebowe ZUS i KRUS Przed Pogrzebem

CHEŁM Zbiórka pieniędzy na przygotowanie paczek dla kombatantów

Dołóż się do bazarkowej akcji

Stowarzyszenie „Paczka dla bohatera" zbiera rzeczy na tzw. internetowy bazarek. Masz w domu jakieś ciekawe książki, albumy czy bibeloty? A może zajmujesz się rękodziełem? Wspomóż akcję jakimś fantem.

- Przyjmiemy wszystko! Cel mamy jeden - pomoc kombatantom i weteranom, którzy walczyli o wolną Polskę - tłumaczy **Krystyna Łukasik**, koordynatorka organizacji w Chełmie.

Na pewno w każdym domu znajdą się rzeczy, które śmiało nadają się na akcję. Mogą to być: książki, albumy, bibeloty, figurki, obrazki, świeczniki, gry planszowe, przedmioty do wystroju domu - ciekawe kubki, obrusy, ozdoby lub także przedmioty kolekcjonerskie.

„Paczka dla bohatera" jest stowarzyszeniem, w którym wszystkie działania wykonywane są w ramach wolontariatu. - Środki finansowe otrzymujemy ze zbiórek i darowizn, a najwięcej zbieramy właśnie przez licytacje na bazarku, dlatego gorąco zachęcamy do udziału w akcji. Każdy może stać się częścią tego przedsięwzięcia - zaprasza Łukasik.

Stowarzyszenie ma pod opieką kombatantów, często także tych, którzy nie są zrzeszeni w żadnych oficjalnych organizacjach. Podopieczni odwiedzani są przez wolontariuszy kilka razy w roku. Dostają od nich m.in. paczki z żywnością. Działalność stowarzyszenia skierowana na wszystkich ludzi walczących o wolną Polskę - żołnierzy Września 39, wszystkich frontów walczących na Zachodzie i na Wschodzie, organizacji bojowych m.in. AK, NSZ, WIN , podziemia niepodległościowego po zakończeniu wojny oraz osób represjonowanych przez ustrój komunistyczny...

Jeśli ktoś chciałby wesprzeć bazarkową zbiórkę, proszony jest o kontakt za pomocą facebooka z koordynatorką akcji Krystyną Łukasik. **AN**

Urzędnicy dostaną podwyżki

CHEŁM W projekcie budżetu miasta na 2021 rok zaplanowano podwyżki dla wszystkich pracowników chełmskiego ratusza. Niestety, gabinet prezydenta nie zdradza, o ile wzrosną pensje urzędników.

Będzie to trzecia od początku 2019 roku podwyżka wynagrodzeń w urzędzie. - W 2019 roku zanotowano wzrost wynagrodzeń o 0,52 proc., natomiast w 2020 roku o 2,53 proc., a w tym samym okresie pracownikom magistratu dwukrotnie przyznano nagrody - informuje **Dominik Gil** z gabinetu prezydenta. Jak się dowiedzieliśmy, urzędników, którzy otrzymali podwyżki i nagrody, typowali kierownicy wydziałów oraz dyrektorzy departamentów. Jak tłumaczy Gil, wynikały one z reorganizacji urzędu i z przydzielenia większego zakresu obowiązków poszczególnym osobom.

I ile wzrosną pobory pracowników magistratu, dowiemy się,kiedy zostanie opublikowany projekt budżetu na 2021 rok. Pieniądze na ten cel zostały zabezpieczone. **AN**

Sukces prezesa

CHEŁM Marcin Czarnecki, prezes MPGK w Chełmie ukończył pierwszy w Polsce kierunek MBA in Community Management dla kadry zarządzającej jednostkami komunalnymi. Nauki pobierał w Krakowskiej Szkole Biznesu Uniwersytetu Ekonomicznego w Krakowie.

MBA to studia ukierunkowane na innowacyjność oraz uczące jak sprawnie nadzorować i jednocześnie motywować kadrę.W programie dwusemestralnej nauki znalazły się zagadnienia dotyczące zarządzania w aspekcie finansowym, komunikacyjnym, prawnym i kapitału ludzkiego oraz nie zabrakło też tematyki w zakresie kompetencji tzw. miękkich.

- Bogaty program studiów MBA in Community Management doskonale wpisuje się w dzisiejsze potrzeby samorządu i spółek miejskich, a jego praktyczny wymiar zagwarantowali wykładowcy – praktycy zarządzania w samorządach, twórcy strategii samorządowej oraz wykładowcy akademiccy z ośmiu najlepszych uczelni w Polsce - czytamy w informacji, którą pochwaliła się spółka miejska. - Tym bardziej cieszy fakt, że prezes MPGK, od kilkunastu lat związany zawodowo z chełmskimi jednostkami komunalnymi, chce rozwijać spółkę w oparciu o strategię dostosowaną do przyszłych wyzwań i nowych możliwości rynkowych. **AN**

Wypożyczalnia online

CHEŁM Biblioteka Pedagogiczna w Chełmie zachęca do korzystanie z Cyfrowej Wypożyczalni Międzybibliotecznej ACADEMICA, która jest narzędziem pozwalającym na zastąpienie tradycyjnej formy wypożyczeń międzybibliotecznych.

Wysyłka książek drogą pocztową została zastąpiona dostępem do zbiorów Biblioteki Narodowej za pomocą dedykowanych terminali znajdujących się w bibliotekach naukowych i publicznych w całej Polsce.

- Rejestracja czytelników korzystających z systemu Academica odbywa się za pomocą kart bibliotecznych. Nie jest to zatem tylko kolejna biblioteka cyfrowa, lecz system, który ułatwia codzienną pracę bibliotekarzom i czytelnikom - wyjaśnia **Barbara Żółkiewska** z BP w Chełmie.

Dedykowany Terminal CWPN ACADEMICA pozwala zarejestrowanym użytkownikom na dostęp do ponad pół miliona publikacji – monografii, podręczników, skryptów, artykułów oraz całych numerów czasopism, także tych chronionych prawem autorskim.

Z terminala w Bibliotece Pedagogicznej w Chełmie można korzystać w czytelni w godzinach pracy biblioteki, od poniedziałku do piątku w godz. 9-17, w sobotę w godz. 9-14. **AN**

Kompleksowe Usługi Pogrzebowe
KOMPLEKS
Zakład Usług Pogrzebowych
24h
Chełm, ul.Rejowiecka 93
Rejowiec Fabr., ul. Dworcowa 4
82 566 40 53
502 791 454
2640

Edycie Kusiak

wyrazy głębokiego współczucia z powodu śmierci

TEŚCIA

składają koleżanki i koledzy
z Radia BON TON i Super Tygodnia Chełmskiego

5452

Odeszli...

Ignacy Koszelny, 73 lata
Janina Grad, 74 lata
Seweryna Sawoszczuk, 91 lat
Piotr Przybylski, 66 lat
Janusz Kusiak, 81 lat
Adam Kruk, 74 lata
Ewa Stelmach, 74 lata
Janina Dobrzyńska, 84 lata
Józefa Sysoń, 99 lat
Elżbieta Rogalska, 60 lat
Marianna Walczuk, 88 lat
Józef Banach, 82 lata
Zenobia Tatara, 71 lat
Leokadia Winiarczyk, 92 lata
Julian Rejent, 70 lat
Mariusz Wolanin, 50 lat
Krystyna Mazurek, 63 lata
Ryszard Sawosz, 65 lat
Zofia Mańkowska, 95 lat

eprasa.pl 889a2f5488

CHEŁM Wprowadzili ją w błąd, za który teraz musi płacić

Winnych nie ma, ale jest egzekucja

Pani Katarzyna zaufała urzędnikom i bardzo się zawiodła. Nie dość, że wprowadzili ją w błąd, to jeszcze obciążona została kosztami egzekucyjnymi za dług, który de facto urząd miasta jej anulował. - Dotychczas, załatwiając różne sprawy w magistracie, miałam poczucie, że pracują tam ludzie, którzy znają przepisy i służą pomocą mieszkańcom. Na własnej skórze przekonałam się, że jest inaczej - mówi nasza Czytelniczka.

Pani Katarzyna zaniosła 13 stycznia do urzędu miasta ugodę, w której sąd stwierdził, że nie jest już współwłaścicielką nieruchomości. Zrobiła to, aby nie płacić podatku za byłego męża, który stał się odtąd jedynym właścicielem budynku. Jak twierdzi, urzędniczka z działu finansowego zrobiła sobie ksero dokumentu. Nasza rozmówczyni uznała, że temat został zamknięty.

- Nie dano mi do wypełnienia żadnych dokumentów, pani włożyła do teczki kopię naszej ugody i stwierdziła, że to wystarczy. Nie otrzymałam później decyzji o naliczeniu podatku, więc byłam pewna, że sprawa jest załatwiona - relacjonuje pani Katarzyna.

Przez wiele miesięcy nikt z urzędu nie kontaktował się z naszą rozmówczynią. W lipcu dostała upomnienie, bo nie zapłaciła podatku w wysokości 1430 zł.

- Bardzo zdziwiła mnie ta korespondencja, więc udałam się do urzędu, aby to wyjaśnić. Pani urzędniczka powiedziała mi, że to pomyłka. Uspokojona tym stwierdzeniem znów naiwnie uwierzyłam, że temat zostanie załatwiony - tłumaczy pani Katarzyna.

Nic z tych rzeczy. We wrześniu chełmianka dostała kolejną korespondencję w tej sprawie, tym razem z Urzędu Skarbowego w Chełmie. Było to zawiadomienie o zajęciu świadczenia, a tytuł wykonawczy wystawiony był przez prezydenta miasta. I tak kobieta stała się dłużnikiem.

- Po raz kolejny udałam się do magistratu. Tym razem pani poinformowała mnie, że muszę wypełnić druk. Wypełniłam, ale na dokumencie wpisałam styczniową datę, ponieważ wtedy poinformowałam urząd, że nie jestem właścicielem nieruchomości. A w styczniu, jak wcześniej wspomniałam, nie dano mi do wypełnienia żadnego druku - relacjonuje chełmianka. - Dopiero po tej wizycie w urzędzie dostałam decyzję w sprawie wymiaru podatku. Dodam, że pierwszą, z datą 1 października. Podatek został naliczony na mnie i na byłego męża za jeden miesiąc. Była to w sumie kwota 234 zł, którą powinniśmy wpłacić po połowie.

Na tym jednak sprawa się nie zakończyła, ponieważ w ubiegłym tygodniu pani Katarzyna dostała kolejne pismo z Urzędu Skarbowego. Tym razem mówiące o tym, że zajęcie świadczenia wyniesie 0,00 zł, jednak musi zapłacić koszty egzekucyjne w wysokości 72 zł 70 gr.

- Nie rozumiem, dlaczego zostałam obciążona jakimiś kosztami, skoro miasto niesłusznie wystawiło tytuł wykonawczy? To nie moja pomyłka tylko urzędników, którzy wprowadzili mnie w błąd, nie dali do wypełnienia żadnego druku i na dodatek przekonywali dwukrotnie, że sprawa jest załatwiona - denerwuje się nasza rozmówczyni. - Nie chodzi o kwotę, którą teraz mam znów do zapłacenia, ale o zasadę. Zostałam w urzędzie wprowadzona w błąd i jeszcze mam za to płacić koszty egzekucyjne? Nikt nie dał mi w ustawowym terminie decyzji podatkowej, wydawało mi się, że wreszcie urząd załatwił tę sprawę, tak jak powinien, a tu taka niespodzianka. Uważam, że jeśli urzędnik popełnił błąd, to nie ja powinnam płacić koszty egzekucyjne.

- W przedstawionym przypadku nie ma mowy o pomyłce pracowników. Pani Katarzyna nie złożyła w ustawowym terminie informacji o nieruchomościach i obiektach budowlanych, w związku z wygaśnięciem obowiązku podatkowego - przekonuje z kolei **Damian Zieliński** z gabinetu prezydenta.

Urzędnik miejski twierdzi, że pani Katarzyna nie posiadała w styczniu żadnego dokumentu potwierdzającego, iż nie jest już współwłaścicielem nieruchomości.

- Co więcej, z ewidencji gruntów i budynków również nie wynikało, że nastąpiła zmiana własności przedmiotowej nieruchomości. W związku z powyższym ta pani została poinformowana przez pracownika departamentu finansów, aby zgłosiła się do organu podatkowego z dokumentem potwierdzającym, iż nie jest już właścicielem wspomnianej nieruchomości oraz do złożenia informacji podatkowej w związku ze zbyciem nieruchomości. Zgodnie z ustawą o podatkach i opłatach lokalnych, osoby fizyczne są zobowiązane złożyć właściwemu organowi podatkowemu informację o nieruchomościach i obiektach budowlanych, sporządzoną na formularzu według ustalonego wzoru, w terminie 14 dni od dnia wystąpienia okoliczności uzasadniających powstanie albo wygaśnięcie obowiązku podatkowego w zakresie podatku od nieruchomości - tłumaczy Zieliński.

Przekonuje, że pani Katarzyna złożyła formularz 2 września. Dopiero na podstawie złożonej informacji organ podatkowy wznowił postępowanie podatkowe ze stycznia w sprawie wymiaru podatku od nieruchomości za 2020 rok, uchylił tamtą decyzję i 1 października 2020 r. ustalił wymiar podatku od nieruchomości za jeden miesiąc tego roku. Tym razem decyzja została doręczona.

Zieliński potwierdza, że w związku z nieuregulowaniem podatku, we wrześniu na zaległość wystawiony został tytuł wykonawczy, który w celu wyegzekwowania zaległości został skierowany do Naczelnika Urzędu Skarbowego w Chełmie. Po odebraniu decyzji, która zmniejszyła wymiar podatku, tytuł wykonawczy 9 października został wycofany. A jednak jakiś dług pozostał...

- Nie czuję się winna ani nie czuję, że jest to mój dług. Gdy byłam w urzędzie powinnam otrzymać informację o tym, co jako podatnik powinnam zrobić. Nikt mnie o tym nie poinformował. To nie jest urząd przyjazny petentom. Nie muszę znać się na przepisach, ale ktoś, kto pracuje w urzędzie, chyba powinien - mówi nasza rozmówczyni - Zrobiono ze mnie niesłusznie dłużnika i na dodatek obciążono kosztami, a zostałam dwukrotnie wprowadzona w błąd. **AN**

Dyrektora nadal brak

CHEŁM Departament promocji i kultury urzędu miasta nadal bez dyrektora. Na razie władze miasta nie starają się jednak tego zmieniać. Kolejnego konkursu na stanowisko nie ogłoszono.

Bartłomiej Kazimierczak zrezygnował z funkcji dyrektora w sierpniu i od września wrócił do Chełmskiego Domu Kultury. Pełni tam obowiązki dyrektora placówki. W międzyczasie miasto rozstrzygnęło konkurs na dyrektora departamentu. Niestety kandydatka, która wzięła w nim udział, nie spełniła oczekiwań komisji konkursowej.

- Obowiązki dyrektora departamentu promocji i kultury zostały powierzone wieloletniemu, doświadczonemu pracownikowi wydziału kultury Urzędu Miasta Chełm **Anecie Szostak** - informuje **Wojciech Wójcik** z gabinetu prezydenta.

Choć wakat na stanowisku dyrektorskim jest już od półtora miesiąca. Władze miasta nie zdecydowały się na ogłoszenie kolejnego konkursu. **AN**

Prezydent podziękował dyrektorom i nauczycielom

CHEŁM Cztery dyrektorki miejskich placówek oświatowych nagrodził prezydent Chełma z okazji Dnia Edukacji Narodowej. W gronie tym jest m.in. była dyrektor I LO Teresa Mościcka.

Nagrodę prezydenta w wysokości 3 tys. 500 zł przyznano dwóm dyrektorkom: **Marzenie Koprukowniak,** która od lat kieruje IV LO, oraz **Agnieszce Walewskiej-Maksymiuk**, szefowej Zespołu Wychowania i Pomocy Psychologiczno–Pedagogicznej nr 2 w Chełmie. Nagrodę w wysokości 2 tys. 500 zł „na odchodne" dostała Teresa Mościcka, do września dyrektor I LO. Wyróżnienie finansowe w tej samej kwocie prezydent przyznał również **Marcie Klajnert**, dyrektor Przedszkola Miejskiego nr 2.

Nagrody finansowe od prezydenta otrzymali także wyróżniający się nauczyciele. Jest ich ponad dwadzieścioro. Za szczególne osiągnięcia w pracy dydaktycznej, wychowawczej i opiekuńczej nagrodzono: **Joannę Balcer** z PM nr 2 (2 tys. 700 zł), **Alę Kretowicz** z PM nr 6 (2 tys. 700 zł), **Monikę Sobierajską-Buczmę** z PM nr 11 (2 tys. 700 zł), **Magdalenę Tchórz-Wójtowicz** z PM nr 13 (2 tys. 700 zł), **Małgorzatę Gugałę** z PM nr 14 (1 tys. 800 zł), **Elżbietę Podsiadłą** z PM nr 15 (2 tys. 700 zł), **Katarzynę Matułę** ze SP nr 1 (2 tys. 700 zł), **Edwarda Ruszałę** ze SP nr 5 (2 tys. 700 zł), **Piotra Sadurę** ze SP nr 8 (2 tys. 700 zł), **Agnieszkę Lubaszewską** ze SP nr 11 (1 tys. 800 zł), **Ewę Pieńkowską** z I LO (2 tys. 700 zł), **Beatę Korszlę** z ZSEiM (2 tys. 700 zł), **Jacka Malinowskiego** z ZSEiM (2 tys. 700 zł), **Elżbietę Lipską** z ZST (2 tys. 700 zł), **Edytę Sawosz** z ZST (2 tys. 700 zł), **Beatę Sienicką** z ZSGiH (2 tys. 700 zł), **Małgorzatę Kołodziejczyk** z ZSEiT (2 tys. 700 zł), **Grzegorza Korbę** z ZSEiT (2 tys. 700 zł), **Kaspra Dubickiego** z CKZiU (2 tys. 700 zł), **Anne Bieleszę** z ZWiPPP nr 1 (1 tys. 800 zł), **Beatę Łój** z ZWiPPP nr 2 (2 tys. 700 zł). **AN**

Czas ucieka, a chełmianin czeka

CHEŁM 28 października mija termin zgłaszania kandydatów do tytułu Chełmianina Roku. Propozycje zbiera urząd miasta.

Kandydata może zgłosić każdy - osoby fizyczne i prawne, organizacje społeczne, stowarzyszenia i instytucje. Tytuł Chełmianin Roku przyznawany jest osobom wyróżniającym się szczególną aktywnością zawodową, społeczną, zaangażowanym działaniem na rzecz innych. Wśród chełmian jest wielu ludzi nieprzeciętnych, którzy zasługują na nasze uznanie, podziękowania i wyróżnienia. Znasz kogoś takiego? Zgłoś go do tytułu.

Formularz wniosków zgłoszeniowych można pobrać w Biurze Obsługi Interesanta (parter budynku), departamencie promocji i kultury, jak również ze strony internetowej urzędu: www.chelm.pl

Wypełnione wnioski można składać w Biurze Obsługi Interesanta lub w departamencie (ul. Strażacka 2, II piętro budynku, wejście od parkingu) lub przesłać pocztą na adres urzędu (ul. Lubelska 65, 22-100 Chełm) **AN**

KRONIKA ZDARZEŃ

Jeździł kradzioną audicą

Chełm. 21-letni chełmianin jeździł skradzionym audi. Został zatrzymany przez patrol ruchu drogowego w niedzielę, 11 października, w Chełmie.

Policjanci ustalili, że samochód jest wart 8 tysięcy złotych. W drugiej połowie września został skradziony w Lublinie. Miał zamontowane tablice rejestracyjne pochodzące z innego auta. Jak się okazało, mężczyzna kupił kradzione audi w powiecie lubartowskim, bez tablic rejestracyjnych i dokumentów.

Policjanci zatrzymali 21-latka i zabezpieczyli samochód. Przedstawiono mu zarzut paserstwa, za co grozi kara do 5 lat pozbawienia wolności. Dalsze postępowania w tej sprawie wyjaśni, od kogo kupił auto i jak ta osoba weszła w jego posiadanie.

Myślał, że mężczyzna zatruł się grzybami

Pow. Chełmski. 37-letni mieszkaniec powiatu chełmskiego zjadł na obiad potrawę z grzybami. Był poniedziałek, 12 października ok. godz. 14. Po kilku godzinach mężczyzna poczuł się źle i zadzwonił po pogotowie. Miał nudności i biegunkę. Wymiotował kawałkami grzybów. Został przewieziony do szpitala. Na szczęście okazało się, że była to tylko niestrawność. Prawdopodobnie zjadł za dużo grzybów.

Mężczyźni też mdleją

Chełm. W ubiegłym tygodniu karetka pogotowia była wzywana do mężczyzny, który zemdlał, prawdopodobnie na widok własnej krwi. 34-latek był w laboratorium. Oddawał krew do badań, gdy nagle zrobiło mu się słabo. Jak mówią medycy, mężczyźni są nie tylko mniej odporni na ból, ale też bardziej wrażliwi niż kobiety.

Wyorał niewybuch

Gm. Leśniowice We wtorek, 13 października podczas prac polowych w Kumowie Plebańskim rolnik odkrył dużych rozmiarów pocisk. Skierowani na miejsce policjanci zabezpieczyli miejsce do czasu przyjazdu patrolu saperskiego. Jak się okazało, był to pochodzący z czasów wojny pocisk artyleryjski. - Pamiętajmy, że nawet stare i skorodowane tego typu znaleziska stanowią śmiertelne zagrożenie - mówi **Ewa Czyż**, rzeczniczka chełmskiej policji.

Pijanemu wystrzeliła dubeltówka

Gm. Dubienka. Było o włos od tragedii. 52-letni myśliwy z gminy Dubienka postrzelił się z własnej broni. Dubeltówka niespodziewanie wypaliła, gdy chciał schować ją do szafy.

Policjanci wyjaśniają okoliczności zdarzenia, które miało miejsce we wtorek, 13 października. Mężczyzna, który się postrzelił z broni myśliwskiej, miał pozwolenie na jej posiadanie. Został przewieziony do szpitala, bo miał ranę pod lewą pachą. Jak się okazało, miał też 3 promile alkoholu we krwi.

Policjanci ustalili wstępnie, że do zdarzenia doszło w domu 52-latka. Broń została zabezpieczona, a materiały w tej sprawie przekazane do prokuratury w celu oceny prawno-karnej.

Zderzyły się trzy pojazdy

Chełm. 13 października ok. godz. 8 na ul. Szpitalnej doszło do kolizji. Jeden z uczestników zdarzenia został przewieziony do szpitala, ale na szczęście nie doznał poważniejszych obrażeń. Jak wstępnie ustalili policjanci, kierowca fiata ducato nie zachował odległości od jadącego przed nim renault i w niego uderzył. Renault kierował mieszkaniec Chełma, który z kolei uderzył w bmw, którym jechała chełmianka. Sprawca kolizji został ukarany mandatem.

Krew się leje na ulicach

Chełm. 13 października ok. godz. 19 na ul. Lwowskiej w pobliżu jednego ze sklepów doszło do awantury. Mężczyzna został prawdopodobnie pobity przez nieznanych sprawców. Rannego zabrano do szpitala. Miał stłuczony nos, siniaki na twarzy i sporego guza z tyłu głowy.

Tego samego dnia na ul. Starościńskiej funkcjonariusze policji odebrali podobne zgłoszenie, że krwawi ranny mężczyzna. Prawdopodobnie sam się przewrócił.

Wpadła do studzienki

Siedliszcze. Mieszkanka miasta miała wyjątkowego pecha - wpadła do studzienki w piwnicy domu. Do zdarzenia doszło 14 października ok. godz. 17. Poszkodowana 30-letnia kobieta, w wyniku nieszczęśliwego upadku, uszkodziła sobie bark i ramię.

Płacił kartą koleżanki

Chełm. Jedna z pracownic supermarketu w Chełmie zorientowała się, że ktoś ukradł z jej portfela kartę bankomatową. Okazało się, że złodziejem był jej kolega z pracy. Zdążył za jej pieniądze zatankować i zrobić drobne zakupy. Wydał 350 zł.

Dyżurny komendy otrzymał zgłoszenie o kradzieży karty w czwartek, 15 października. Do zdarzenia tego doszło w pomieszczeniu służbowym. Policjanci jeszcze tego samego dnia ustalili i zatrzymali sprawcę. To pracujący razem z pokrzywdzoną 29-latek z gminy Chełm. Policjanci w miejscu jego zamieszkania znaleźli i zabezpieczyli skradzioną kartę bankomatową. Usłyszał już zarzuty w tej sprawie. **DBEZ**

eprasa.pl 889a2f5488

W skrócie z Chełma

Więcej sprzętu do zdalnej nauki

50 tabletów, 38 laptopów oraz niezbędne akcesoria do pracy przy komputerze, takie jak: myszki, słuchawki, torby oraz etui, trafiły w ostatnim czasie do chełmskich szkół. Sprzęt na pewno się przyda! To już druga dostawa sprzętu, na który miasto pozyskało unijne środki. Tym razem sprzęt został zakupiony w ramach programu Zdalna Szkoła+. W ubiegły piątek wiceprezydent **Dorota Cieślik**, przekazała dyrektorom placówek oświatowych urządzenia, które posłużą uczniom w nauce zdalnej.

Postęp w sprawie basenu

Władze miasta podpisały umowę na wykonanie przebudowy krytej pływalni przy Szkole Podstawowej nr 8 w Chełmie. Zakres zamówienia obejmuje m.in.: wypłycanie niszy basenowej poprzez zastosowanie niecki ze stali, przebudowę przelewów basenu wraz z remontem plaży, przebudowę istniejących szatni na pomieszczenia ratowników i magazynki, rozbudowę strefy wejścia i przebieralni, wymianę instalacji centralnego ogrzewania, wykonanie instalacji wentylacji mechanicznej, przebudowę instalacji wodno-kanalizacyjnej itp. Zadaniem zajmie się zamojskie Przedsiębiorstwo Wielobranżowe Budmat. Firma przebuduje basen przy Ósemce za 8 mln 634 tys. zł. Pływalnia ma być gotowa do 30 września 2021 r.

Parking nieczynny

Na początku przyszłego tygodnia zaplanowane są prace porządkowe na parkingu przy budynku Urzędu Miasta Chełm przy ul. Lubelskiej 63-65. Parking za magistratem zostanie całkowicie wyłączony z ruchu. W najbliższy poniedziałek, 19 października o godzinie 16 brama wjazdowa od ul. Strażackiej zostanie zamknięta. Wjazd od ul. Lubelskiej również zostanie odgrodzony. Utrudnienia mają potrwać do wtorku.

Biurowiec w ramach Fabryki

W Chełmie powstanie nowoczesny biurowiec w ramach programu Fabryka - zapowiada prezydent. Mamy być jednym z pierwszych miast, w którym zrealizowane zostanie to przedsięwzięcie budowlane. Inwestycja ma być zrealizowana do 2023 r. **AN**

CHEŁM Mieszkańcy są coraz bardziej kreatywni

Polna zbiera gruz dla miasta

Mieszkańcy Polnej nie mogą doprosić się utwardzenia swojej ulicy. Półtora miesiąca temu otrzymali od urzędników informację, że miasto „sypnie im na drogę gruz". Niestety i tego się nie doczekali. Postanowili więc zrobić zbiórkę gruzu. - Jeśli masz trochę empatii, okaż serce urzędowi i poratuj gruzem! Liczy się każdy okruszek - apelują w internecie.

- Po wizytach w urzędzie, słaniu niezliczonych pism, artykule w gazecie, filmach w sieci i próbach zawstydzenia prezydenta na jego profilu FB, pojawiło się „światełko w tunelu". Podczas jednej z wizyt w urzędzie, pewna kobieta odparła, że w sumie mogliby wysypać gruz, ale ona nie wie, czy można, bo nie wie, jaki droga ma status - wyjaśniają mieszkańcy Polnej.

Natychmiast po uzyskaniu tak pozytywnej informacji grupka zainteresowanych udała się do wydziału architektury, aby sprawdzić status drogi. Okazało się, że część to droga miejska, a część to trakt dla pieszych. Wniosek był jeden: można sypnąć gruzem! Uradowani mieszkańcy powiadomili stosowny wydział. Jego pracownica ostudziła jednak entuzjazm, stwierdzając ponoć, że miasto sypnie gruzem, ale nie wiadomo kiedy, bo na razie gruzu nie ma.

- Półtora miesiąca później dostaliśmy sygnał, że przyjedzie gruz! Jednak zamiast gruzu przyjechało dwóch gości pod krawatem. Chyba liczyli, że wystarczy jedna wywrotka, a na miejscu podrapali się po głowach i pewnie stwierdzili, że jedna to na jedną dziurę - relacjonuje właściciel posesji przy ul. Polnej. - I gruzu nie ma nadal.

W związku z tym mieszkańcy Polnej postanowili wziąć sprawy w swoje ręce. Wystosowali w internecie apel do wzięcia udziału w akcji charytatywnej pt. „Okaż serce - Twój gruz jest złotem dla miasta!". Odbiór gruzu w Chełmie na ul. Lubelskiej 65.

- Najwyraźniej internauci poważnie potraktowali naszą akcję, bo ku mojemu zdziwieniu, pojawiają się komentarze z ofertami oddania gruzu - mówi pan Paweł.

Mieszkańcy Polnej od lat proszą władze miasta o rozwiązanie problemu dojazdu do posesji. Nie mają siły przebicia. Okazuje się, że sprawa nie jest taka prosta, choć też nie jest niemożliwa do załatwienia.

- Jeśli kogoś zastanawia, dlaczego miasto nie wybuduje cywilizowanej drogi – wyjaśniamy, bo tę kwestię też ustaliliśmy. W planie zagospodarowania miasto zaplanowało drogę w innym kształcie niż obecny. Inny kształt drogi wymusza wykup kawałka działki od kilku sąsiadów – a to są pieniądze i kolejny problem, bo miastu szkoda nawet na geodetę, a co mówić o wykupach - żali się nasz rozmówca. - Wszyscy mieszkańcy chcą po prostu asfaltu na obecnej drodze, ale magistrat i prezydent wiedzą lepiej, co jest dla nas dobre - albo droga wypasiona, albo żadna. **FAN**

Powiat wypłaci miliony odszkodowania

POW. WŁODAWSKI 3,5 tys. zł comiesięcznej renty wypłacanej do końca życia oraz 2 mln zł odszkodowania wraz z odsetkami. To kara, jaką starostwo powiatowe musi ponieść za wypadek sprzed kilku lat, w którym ucierpiał mieszkaniec Chełma.

Do zdarzenia doszło w 2012 roku. Mężczyzna jechał w odwiedziny do rodziny mieszkającej w gminie Hańsk. W Osowie skręcił w drogę powiatową w kierunku Dubeczna. Tego dnia pogoda była fatalna, mocno wiało. W pewnym momencie, tuż przed autem mężczyzny przewróciło się drzewo. Nie zdążył wyhamować ani ominąć przeszkody. Uderzył z impetem. Rozbił samochód, a sam doznał poważnych obrażeń, m.in. urazu kręgosłupa. Okazało się, że resztę życia musi spędzić na wózku inwalidzkim.

Rodzina uznała, że zarządca drogi, czyli Zarząd Dróg Powiatowych we Włodawie nie zadbał należycie o porządek i bezpieczeństwo w pasie drogowym. Prawdopodobnie, gdyby konary lub drzewa zagrażające bezpieczeństwu zostały wcześniej usunięte, do tragedii by nie doszło. Sprawa trafiła do sądu, który wydał wyrok niekorzystny dla włodawskiego starostwa.

- Odwołaliśmy się, ale sąd wyższej instancji utrzymał orzeczenie w mocy. Nakazał nam wypłatę należnych pieniędzy poszkodowanemu z rygorem natychmiastowej wykonalności. Wypłaty odszkodowania już dokonaliśmy, zaś rentę będziemy płacili co miesiąc przez wiele lat – tłumaczy starosta **Andrzej Romańczuk**. - Jest to ogromne obciążenie dla naszego budżetu. Z drugiej strony nikt z nas nie chciałby takich pieniędzy, byleby móc normalnie funkcjonować. Być może złożymy wniosek o kasację wyroku, ale czekamy jeszcze na uzasadnienie sądu – dodaje.

Czy za przegraną sprawę sądową i za samo zdarzenie starosta będzie szukał osób odpowiedzialnych? - Ja tę sprawę zastałem, więc nie znałem szczegółowych okoliczności. Trudno jest mi dzisiaj mówić, czy ktoś wtedy właściwie dbał o pas drogowy i wobec kogo miałbym wyciągać konsekwencje. Z drugiej strony jakaś ciągłość władzy przecież obowiązuje. Musimy to jeszcze przeanalizować – przekonuje starosta. **TWA**

eprasa.pl 889a2f5488

Plaża pod okiem wielu kamer

GM. ŻMUDŹ Wandale i złodzieje w tym roku ostro przesadzili nad zalewem Dębowy Las. Miarka się przebrała, gdy ktoś zaczął rozbierać kostkę brukową i spalił bojki wyznaczające strefy kąpieliska.

Gmina Żmudź zainwestowała w rozbudowę monitoringu nad zalewem „Dębowy las". Trzynaście nowych kamer obejmie swoim nadzorem całą plażę, pole namiotowe, wiaty i pomosty.

- Nad zalewem były już wcześniej kamery, ale nie do końca spełniały swoją rolę. Dochodziło do dewastacji budynków i innych aktów wandalizmu - mówi wójt **Edyta Niezgoda**.

Gmina dłużej nie mogła pozwalać na rozbieranie kostki brukowej, ułożonej w pobliżu drewnianych budynków i przy drogach dojazdowych. Ktoś korzystał z tego, że plaża jest na uboczu, osłonięta lasami. Doszło do tego, że latem wandale wyjmowali bojki z wody i palili je w ognisku. Gmina ponosiła z tego powodu duże straty finansowe, a ustalenie sprawców było bardzo trudne. Nowy system ma to ułatwić, bo będzie rejestrował wszystkie pojazdy wjeżdżające na teren zalewu. Nowe kamery mają funkcję nagrywania także w nocy, a dodatkowo zamontowano nowe lampy włączające się na fotokomórkę. Wszystko to razem ma zadziałać prewencyjnie i odstraszyć potencjalnych złodziei i wandali. Zakupiono także nowe rejestratory oraz zainwestowano w rozbudowany system alarmowy z powiadamianiem telefonicznym każdego incydentu. Koszt inwestycji to 18 tys. 500 zł. **DBEZ**

Jubileusz chóru Gospel

CHEŁM Na 27 października zaplanowano jubileusz Chadek Gospel Choir. Mimo pandemii, wydarzenie planowane jest w trybie stacjonarnym. Liczba miejsc jednak została ograniczona do 125.

Chadek Gospel Choir, który na trwale wpisał się w artystyczny, duchowy krajobraz Chełma w tym roku świętuje jubileusz 10-lecia istnienia. We wtorek 27 października – dokładnie w tym dniu tygodnia, w którym Chadek Gospel Choir od wielu lat zbiera się na swe próby – jego członkowie staną na scenie Chełmskiego Domu Kultury, aby zaśpiewać w akustycznych wersjach piosenki i pieśni, najważniejsze w jego historii. Chór pod kierownictwem **Grzegorza Głucha** zaprezentuje podczas tego wyjątkowego spotkania najpiękniejsze hymny oraz pieśni chwały, zarówno po polsku, jak i w języku angielskim. Wśród solistów będą: **Kasia Klimczak i Mariusz Matera**, których wyjątkowe głosy stały się wizytówką i znakiem rozpoznawalnym Chadek Gospel Choir.

Początek wydarzenia o godz. 18. **AN**

Opuściła urząd miasta i znalazła pracę w gminie

GM. LEŚNIOWICE Wójt Joanna Jabłońska nie pracuje już sama. Na zastępcę powołała Martę Sulej-Dobosz. Razem odwiedziły dzienny dom seniora w budowie.

fot. UG Leśniowice

Marta Sulej-Dobosz do Urzędu Gminy Leśniowice przeszła za porozumieniem stron z chełmskiego ratusza. Zajmowała się tam sprawami związanymi z infrastrukturą drogową.

- Pani Marta zna naszą gminę, bo była jej mieszkanką. Współpracowałyśmy kiedyś w urzędzie gminy, gdy byłam dyrektorem ośrodka kultury - mówi wójt **Joanna Jabłońska**.

Wcześniej wicewójtem w Leśniowicach był **Grzegorz Dudczak**. Kilka miesięcy temu zrezygnował z tego stanowiska i wrócił do pracy w chełmskim starostwie. Wójt Jabłońska, zgodnie z zaleceniami RIO, powołała więc nowego zastępcę. Sulej-Dobosz będzie odpowiedzialna za referat gospodarki komunalnej, ochrony środowiska i rolnictwa. Pracuje od tygodnia. Zdążyła już z wójt Jabłońską odwiedzić dzienny Dom Seniora „Słowikowo" w Teresinie, aby sprawdzić, jak przebiegają prace remontowe. **DBEZ**

Koronawirus odwołał mecz Kłosa

PIŁKA NOŻNA Pojedynek pomiędzy Świdniczanką Świdnik Mały a Kłosem Gminą Chełm, który w sobotę (17 października) miał zostać rozegrany w ramach 13. kolejki lubelskiej IV ligi nie doszedł do skutku, mimo że obie drużyny...kończyły już rozgrzewkę. Okazało się, że pozytywny wynik badania na Covid-19 otrzymał jeden z zawodników Tomasovii Tomaszów Lubelski, a właśnie z tym zespołem tydzień wcześniej mierzyli się piłkarze z gminy Chełm.

- Tak naprawdę do końca rozgrzewki pozostało nam już kilka minut. I właśnie w tym momencie nasz działacz otrzymał telefon z sanepidu z informacją, że jeden z zawodników Tomasovii Tomaszów Lubelski jest zakażony koronawirusem. W związku z tym, że Kłos grał z tym zespołem tydzień wcześniej, wszyscy piłkarze uczestniczący w tym meczu trafili na kwarantannę. Mają w niej przebywać do wtorku – tłumaczy **Zbigniew Wójcik**, nowy szkoleniowiec drużyny z gminy Chełm, który na ławce trenerskiej zastąpił **Roberta Tarnowskiego** (ten ostatni zrezygnował z prowadzenia drużyny po porażce z Tomasovią 0:4). - Szkoda, że nie udało się nam zagrać ze Świdniczanką. Moi podopieczni byli mocno zmotywowani i głodni rewanżu po pechowej przegranej u siebie 0:1 – dodaje.

W ubiegłym tygodniu trener Wójcik odbył z Kłosem dwa treningi. - Jestem zadowolony z zaangażowania zawodników oraz tego jakie umiejętności prezentują. Piłkarsko wygląda to bardzo dobrze. Widać, że każdy z graczy chce się pokazać po przyjściu nowego trenera. To normalne. Tym bardziej nie możemy doczekać się najbliższego pojedynku – podkreśla nowy opiekun Kłosa.

Do wtorku na kwarantannie będą przebywać także piłkarze Tomasovii. Ich niedzielny mecz z Unią Hrubieszów również został przełożony na inny termin. **TS**

Krasnostawski halloumi rusza na podbój kraju

Okręgowa Spółdzielnia Mleczarska w Krasnymstawie wprowadza na rynek nowy produkt, który z pewnością podbije podniebienia Polaków. To ser typu halloumi z unikalną recepturą opartą na zdrowym mleku z zielonej Lubelszczyzny. Krasnostawski zakład jako pierwszy w kraju docenił ten specjał i postanowił przybliżyć go rodakom.

Ser typu halloumi jest produkowany w Zamościu. Tamtejszy zakład, który powstał jesienią 1926r., ma ogromne tradycje w produkcji serów dojrzewających. W latach 90-tych ubiegłego wieku rozpoczęto tam produkcję serów żółtych, w tym sera zamojskiego. Choć jego receptura i technologia powstała w Zamojskiej Spółdzielni Mleczarskiej, szybko zaczęły produkować go inne zakłady w całej Polsce ze względu na znakomity smak.

Pod produkcję serów w Zamościu powstały dojrzewalnie oraz wędzarnie, a były to nietypowe rozwiązania. Żaden inny zakład w kraju nie posiadał podziemnej dojrzewalni, dzięki czemu uzyskiwano stałą wilgotność i temperaturę oraz specyficzny mikroklimat. Po połączeniu się w 2004 roku z OSM Krasnystaw wprowadzono wiele modernizacji. Między innymi wybudowano nowoczesną proszkownię serwatki.

– Zarząd OSM Krasnystaw cały czas pragnął przywrócenia tradycji produkcyjnych serów zakładu w Zamościu, który posiadał ogromny potencjał kadry pracowniczej, dostawców mleka oraz lojalnych klientów z regionu zamojskiego na ich produkty. Przywrócona została produkcja sera typu holenderskiego Goudy i Zamojskiego. Cały czas jednak poszukiwaliśmy innego, bardziej innowacyjnego rozwiązania – mówi wiceprezes Mirosław Fidecki.

W końcu zaczął kiełkować pomysł na produkcję sera typu halloumi. To rodzaj sera podpuszczkowego importowanego do Polski, który cieszy się coraz większym uznaniem wśród Polaków. OSM Krasnystaw nie chciał jednak naśladować wielowiekowej tradycji produkcji tego typu sera z Cypru. Jak podkreślają przedstawiciele krasnostawskiego zakładu, byłoby to ryzykowne, a próby dorównania tym produktom zajęłyby wiele lat.

Z czasem nadarzyła się niepowtarzalna okazja do połączenia zagranicznego doświadczenia i tradycji z polskim surowcem. GFB Dairy Sp z o.o z siedzibą na

Jana Pawła II w Warszawie podjął się produkcji tego typu sera w Zamościu pod nadzorem technologów z Cypru i Turcji.

– Dzięki temu kontraktowi powstały nowe miejsca pracy. Ponadto współpraca z regionem zaowocowała przywróceniem na ulicy Kilińskiego w Zamościu tradycji i działalności przemysłowej – dodaje Agnieszka Adamska, zastępca kierownika ds. marketingu w OSM Krasnystaw.

A cóż to jest ten ser typu halloumi?

Śródziemnomorski specjał nie jest jeszcze tak popularny w naszym kraju. Dopiero wkracza na polski rynek spożywczy. A szkoda, bo ser halloumi jest nie tylko pyszny, ale przede wszystkim zdrowy. Dostarcza wielu cennych substancji odżywczych niezbędnych do prawidłowego funkcjonowania naszego organizmu. Jest on źródłem wielu drogocennych witamin, minerałów oraz składników odżywczych. 100g dostarcza 313 kcal, 25 g tłuszczu, 2 g węglowodanów oraz 20 g pełnowartościowego białka.

Produkt ten jest doskonałym źródłem witamin i składników mineralnych. Zawiera witaminy z grupy B oraz witaminy A, D, E, K. Jest również cennym źródłem magnezu, wapnia fosforu, potasu oraz sodu. Nie zawiera witaminy C oraz błonnika pokarmowego. Dlatego przygotowując pełnowartościowy posiłek, warto łączyć go z warzywami i owocami. Charakteryzuje się ciekawą, rzadko spotykaną konsystencją o zwartej strukturze i słonym posmaku. Można go dodawać do sałatek i innych dań, a grillowany powoduje, że nasze kubki smakowe wariują z rozkoszy.

Ser halloumi warto włączyć do naszej diety, nada niesamowity smak naszym potrawom, ale również wniesie powiew egzotyki do naszej kuchni. Znakomicie sprawdzi się o każdej porze dnia. Grillowany zastąpi jajka, smażony uzupełni danie obiadowe, a świeży znajdzie swoje zastosowanie w sałatkach na kolację.

– Halloumi szczególnie nadaje się do grillowania i smażenia. Nabiera wtedy dodatkowych właściwości smakowych, ale jednocześnie nie topi się pod wpływem temperatury. W lokalnych cypryjskich tawernach ser tego typu najczęściej serwowany jest właśnie w takich wersjach. Zachowuje swój kształt, a jednocześnie okrywa się chrupiącą złocistą skórką – przekonuje Agnieszka Adamska.

W domach często jada się go na śniadanie, w zestawieniu z szynką i jajkami. Ser halloumi jest również głównym składnikiem cypryjskiego ravioli. Znakomicie smakuje również w połączeniu z wszelkimi makaronami. Niektórzy zapiekają go na pizzy lub innych zapiekankach. Z kolei usmażony w panierce świetnie zastępuje kotlet. Grillowany możemy podawać również na słodko – oblany miodem i posypany sezamem.

Cokolwiek zdecydujemy się zrobić z tym serem, mamy pewność, że zawsze zachowa swój kształt i konsystencję. Ser typu Haloummi sprawdzi się na ciepło, jak i będzie smakował na zimno. Jest zwarty, nie kruszy się i łatwo się go kroi. Można serwować jako przekąskę, choć równie smaczny jest na kanapkach albo jako składnik sałatki. W takiej wersji jest doskonałą przystawką. Właśnie dlatego w wielu przypadkach sprawdza się lepiej niż inne odmiany serów. I jako zamiennik jest godny uwagi. **GD**

5458

eprasa.pl 889a2f5488

REJOWIEC FABRYCZNY Mieszkańcy już mogą korzystać z systemu SegreGO

Aplikacja pomaga w segregacji

Aby ułatwić mieszkańcom segregację śmieci, urząd miasta uruchomił system, który umożliwia w wygodny sposób wyszukać swój harmonogram odbioru odpadów, a nawet zamówić przypomnienia o nadchodzących terminach wywozu śmieci czy płatnościach. Ale co ważne, podpowie też mieszkańcom, do jakiego pojemnika czy worka ma trafić dany odpad.

To niezwykle ważne, bowiem – jak wynika z analizy przeprowadzonej przez **Roberta Szweda**, przewodniczącego rady miasta – system segregacji w Rejowcu Fabrycznym kuleje. W sierpniu mieszkańcy wyprodukowali ponad 94 tony śmieci, w tym ponad 50 ton zmieszanych i 28 bio. We wrześniu było jeszcze gorzej, bo odpadów zmieszanych było już ponad 60 ton, bio blisko 28 ton, a wszystkich aż 104 tony. Już wiadomo, że miasto będzie musiało dopłacić do systemu ponad 200 tysięcy złotych.

- Mimo deklaracji, że będą kompostować odpady bio, ładują je w worki i wystawiają do zabrania – mówił szwed podczas ostatniej sesji rady. Okazuje się też, że widok plastikowych butelek i kartonów w pojemnikach na śmieci zmieszane nie jest odosobniony.

Jeżeli mieszkańcy nie zaczną prawidłowo segregować odpadów, mogą się spodziewać, że opłaty za odbiór śmieci w przyszłym roku na pewno wzrosną. W tym natomiast ci, którzy nie segregują, będą musieli płacić opłaty podwyższone.

Ekostrażnik, który jest jedną z trzech podsekcji SegreGO, to skuteczne i wygodne narzędzie do dokumentowania nieprawidłowej segregacji odpadów. Już namierza tych, którzy źle to robią. Firma wywożąca śmieci umieści w raportach swoje uwagi wraz ze zdjęciami dokumentującymi nieprawidłowości. Będzie to podstawa do wydania decyzji o podwyższonej opłacie. A ta wynosi 35 złotych od osoby, więc chyba nie warto ryzykować.

A jeżeli ktoś w dalszym ciągu nie wie, do jakiego pojemnika co wrzucić, niech skorzysta z aplikacji. System jest bezpłatny, można go pobrać ze strony urzędu miasta: www.rejowiec.pl lub aplikacji mobilnej „BLISKO" dostępnej na Android i iOS.

- Obie opcje udostępniają takie same informacje, podstawowa różnica jest w systemie powiadomień – mówi **Anna Szokaluk** z zarządu Stowarzyszenia Inicjatyw Społeczno-Kulturalnych, które kupiło aplikację. - Na stronie internetowej zamawiamy powiadomienia na skrzynkę e-mail, natomiast dzięki aplikacji mobilnej otrzymujemy je na telefon i wszystkie informacje są zawsze pod ręką.

W skład systemu SegreGO, oprócz Ekostrażnika, wchodzą podsekcja: Segrego, która informuje, edukuje i ułatwia mieszkańcom zarządzanie odpadami w gospodarstwach domowych i Pogromcy Śmieci, dedykowana dzieciom i młodzieży. Najogólniej rzecz ujmując to gra na smartfony i komputery oparta na grze-rywalizacji, która edukuje oraz weryfikuje wiedzę z zakresu segregacji odpadów i ochrony środowiska.

- Nie wiemy, ile osób już korzysta z tej aplikacji – mówi Anna Szokaluk. - Wiemy natomiast, że zainteresowanie jest, szczególnie wśród młodych. Chcemy zainteresować nią również osoby starsze. To naprawdę może ułatwić segregację.

- Mam już taką aplikację w swoim telefonie – mówi pani **Agnieszka**. – Warto, bo niby w tej segregacji wszystko jasne, a jednak…

Prawda jest jednak taka, że żadna aplikacja nie pomoże, jeżeli mieszkańcy nie podejdą odpowiedzialnie do segregacji. **szer**

Pieniądze na zakup aplikacji Stowarzyszenia Inicjatyw Społeczno-Kulturalnych pozyskało z Wojewódzkiego Funduszu Ochrony Środowiska i Gospodarki Wodnej w Lublinie, ale głównym jego operatorem jest samorząd. W całej Polsce z tego rozwiązania korzysta już ponad 500 miejscowości.

Gmina się zmienia

GM. REJOWIEC FABRYCZNY

W rankingu wydatków inwestycyjnych samorządów w ciągu ostatnich trzech lat gmina Rejowiec Fabryczny w swojej kategorii uplasowała się na 724 miejscu na 1537 gmin. Zestawienie opracował tygodnik Wspólnota.

- W każdym kolejnym rankingu pniemy się w górę – mówi wójt **Zdzisław Krupa**. - W poprzednich latach byliśmy na 1118 i 1095 miejscu. Teraz awansowaliśmy aż o 371 pozycji.

Średnie wydatki inwestycyjne per capita gminy w latach 2017/2019 wyniosły 817,05 zł. Wśród inwestycji, które udało się zrealizować w ostatnich latach, jest między innymi remont Gminnego Ośrodka Kultury im. Ryszarda Kapuścińskiego w Pawłowie, inwestycje drogowe, budowa i remonty świetlic wiejskich czy przedsięwzięcia związane z pozyskiwaniem energii słonecznej.

- Bez wątpienia to dobry wynik, potwierdzający, że w ostatnich latach pozyskujemy dużo funduszy zewnętrznych – dodaje wójt.

W kategorii miasteczek, Rejowiec Fabryczny uplasował się na 503 pozycji, z kwotą 455,90 w przeliczeniu na jednego mieszkańca, zaś Rejowiec na 285 miejscu (na 660 miasteczek). W tym wypadku wydatki per capita wyniosły 793,41 zł.

W rankingu brano pod uwagę wydatki majątkowe samorządu poniesione w ciągu ostatnich trzech lat (w tym przypadku 2017–2019). W ten sposób autorzy rankingu chcieli uniknąć dużych, chwilowych wahań wskaźnika będącego podstawą rankingu.

- Wydatki inwestycyjne, zwłaszcza w mniejszych jednostkach, cechują się znaczną cyklicznością. W poszczególnych latach mogą być bardzo wysokie, co wiąże się z realizacją ważnej inwestycji, by potem okresowo spadać do znacznie niższego poziomu - wyjaśniają autorzy raportu. **szer**

Robotnicza zmienia oblicze

REJOWIEC FABRYCZNY **Dla wielu mieszkańców Rejowca Fabrycznego nazwa ulicy Robotniczej była tożsama z barakami. To ten kwartał miasta, który na pewno nie był jego wizytówką. Teraz, dzięki rewitalizacji, zmienia swoje oblicze.**

Roboty trwają nie tylko na zewnątrz, ale i wewnątrz budynków. Wszystkie prace ziemne już zostały wykonane, a obejmowały przede wszystkim położenie sieci wodociągowej. Do tej pory nie było bowiem ani bieżącej wody, ani kanalizacji. Część baraków już została wyremontowana. W ostatnim trwają prace.

- To taki nasz nowy dom, tylko nie telewizja nam go zrobiła, ale miasto – mówi mieszkająca tam kobieta.

Zniknął długi korytarz, z którego wchodziło się do mieszkań. Dzięki temu zwiększył się ich metraż, co pozwoliło na wygospodarowanie miejsca na łazienkę, a nawet garderobę. Każdy do swojego M ma też osobne wejście. W łazienkach robotnicy już kładą glazurę i terakotę.

Dzięki likwidacji wspólnych toalet udało się z kolei pozyskać trzy dodatkowe lokale socjalne. To nie wszystko. Powstały też nowe budynki gospodarcze, a nawet parking. Przy Robotniczej powstaną też: boisko, plac zabaw i siłownia oraz dwa lokale tak zwane publiczne. W jednym ma być świetlica, w drugim biuro dla pedagoga ulicznego. Zamontowany zostanie monitoring.

Zmienia się nie tylko Robotnicza. Ulicę Cementową, która z nią sąsiaduje, już można śmiało nazwać reprezentacyjną. Wzdłuż niej wybudowane zostały 3-metrowej szerokości chodniki. Ustawiono ławeczki i stylowe lampy z czujnikami ruchu. Mieszkańcy Rejowca Fabrycznego wieczorami chętnie chodzą tam na spacery, bo – jak sami mówią – to teraz bardzo klimatyczne miejsce. **szer**

fot. UM Rejowiec Fabryczny

Wybierają się na festiwal

fot. GOK w Pawłowie

fot. GOK w Pawłowie

GM. REJOWIEC **Cztery zespoły ludowe z gminy Rejowiec zgłosiły się do udziału w VII Międzynarodowym Festiwalu Ludowym „Łączy nas kultura". Jego organizatorem jest Gminny Ośrodek Kultury w Łopienniku Górnym.**

- Udział w nim wezmą „Pawłowianki" z Pawłowa, „Seniorki" z Wólki Kańskiej, „Radość" z Liszna oraz „Echo" z Gołębia wraz z kapelą Uroczysko z Krasnegostawu – wylicza **Andrzej Kosz**, dyrektor Gminnego Ośrodka Kultury im. Ryszarda Kapuścińskiego w Pawłowie.

W ubiegłą środę „Pawłowianki" i „Seniorki" nagrywały w GOK swoje prezentacje, które zostały przesłane do organizatora. W tym roku, ze względu na pandemię, pierwsza część festiwalu odbywa się online. Dopiero po obejrzeniu wszystkich zarejestrowanych występów, festiwalowe jury wybierze laureatów, którzy wystąpią 25 października w koncercie finałowym. Ten odbędzie się w hali sportowej Szkoły Podstawowej w Łopienniku Nadrzecznym.

Za nasze zespoły trzymamy kciuki i życzymy powodzenia. **szer**

Ratują cmentarne zabytki

GM. REJOWIEC FABRYCZNY

Dobiega końca renowacja zabytkowego, bezimiennego nagrobka przedstawiającego aniołka trzymającego w objęciach małego chłopca. Figura jeszcze przed świętem zmarłych powróci na cmentarz parafialny w Pawłowie.

Renowację rzeźby udało się przeprowadzić dzięki pieniądzom zebranym podczas ubiegłorocznej kwesty, loterii fantowej i wielu pomniejszych akcji zorganizowanych przez Komitet Społeczny dla Pawłowa. Pomógł też **ksiądz Andrzej Kołodziejski**, proboszcz parafii w Pawłowie.

- Najbardziej zniszczony nagrobek – wandale pozbawili głów anioła i chłopca- został odrestaurowany, ale na pawłowskim cmentarzu jest jeszcze wiele pomników wymagających naprawy – mówi **Edyta Trojnara** z Urzędu Gminy w Rejowcu Fabrycznym i członkini komitetu. – Dlatego w tym roku, jeżeli sytuacja epidemiczna nie pogorszy się, zamierzamy zorganizować drugą kwestę na ratowanie zabytkowych nagrobków. Wystąpiliśmy o zgodę na jej przeprowadzenie.

I jak w roku ubiegłym, zbiórka nie będzie się ograniczała tylko do kilku dni. Komitet chce, by trwała od 30 października do końca roku. Planowanych jest wiele imprez, podczas których zbierane będą pieniądze.

- Jeszcze nie wiemy, jaki pomnik tym razem zostanie odrestaurowany – dodaje Edyta Trojnara. – Wszystko zależeć będzie od wyniku zbiórki. Do wyboru mamy trzy nagrobki.

W ubiegłym roku tylko podczas kwesty udało się zebrać prawie 6 tysięcy złotych. **szer**

Kultura z radą programową

GM. REJOWIEC FABRYCZNY

Działania Gminnego Ośrodka Kultury im. Ryszarda Kapuścińskiego w Pawłowie będzie wspierać Społeczna Rada Programowa. To organ doradczy GOK będzie opiniować program, uzupełniać o własne wnioski i oceniać jego wykonanie.

W skład rady weszły cztery osoby; **Renata Sobkowicz**, nauczycielka języka polskiego ze Szkoły Podstawowej w Lisznie, animatorka kultury i wielu wydarzeń kulturalnych w szkole i gminie, **Katarzyna Dudek** z Pawłowa - reprezentująca środowisko młodzieży, **Piotr Prokopiuk**, gminy radny i społecznik, inicjator wielu przedsięwzięć realizowanych w gminie i sołectwie Krzywowola, gdzie mieszka, oraz **Marcin Buczek**, którego pasją jest kultura i nowe technologie oraz promocja kultury i sztuki. To on prowadzi stronę internetową o archiwach i zabytkach ziemi chełmskiej.

To pierwsze w historii ośrodka takie gremium. Kadencja rady ma trwać cztery lata. Jej członkowie za swoją działalność nie otrzymają żadnej gratyfikacji. **szer**

eprasa.pl 889a2f5488

Rada gminy zagrożona, wójt na cenzurowanym

GM. SAWIN 602 podpisy za odwołaniem Rady Gminy Sawin złożono w chełmskiej delegaturze Krajowego Biura Wyborczego. W poniedziałek, 19 października, rozpocznie się ich sprawdzanie.

Podpisy za ogłoszeniem referendum zbierała grupa inicjatywna, której pełnomocnikiem jest **Andrzej Czerwiński**. Pytanie referendalne ma brzmieć: „Czy jest Pan/Pani za odwołaniem Rady Gminy Sawin VIII kadencji przed upływem kadencji?". Argumenty za odwołaniem radnych zawarto w 15 punktach. Wśród nich są m.in. zarzuty dotyczące ciągłego dążenia do pogłębiania konfliktu z wójtem, destrukcyjnej działalności większości radnych, negowanie działań mających na celu poprawę jakości życia mieszkańców.

- Mamy przygotowaną odpowiedź na wszystkie zarzuty. Planowaliśmy je przedstawić na sesji rady gminy - mówi przewodniczący komisji rewizyjnej **Wojciech Adamowicz**.

Bardzo możliwe, że radni nie będą mieli szansy obrony przed ogłoszeniem terminu referendum w sprawie ich odwołania. Listy z podpisami już zostały złożone do Krajowego Biura Wyborczego. Trafiły tam w ubiegły czwartek. Zgodnie z deklaracją pełnomocnika grupy, na 59 listach złożono 602 podpisy. To znacznie więcej niż jest wymagane, bo do ogłoszenia referendum wystarczy 448. Na razie nie wiadomo, czy wszystkie złożono prawidłowo. W związku z pandemią koronawirusa najpierw listy musiały poleżeć w kwarantannie. Ich sprawdzanie rozpoczęło się w tym tygodniu. Procedury wymagają m.in. by ustalić, czy na listach są podpisy osób uprawnionych.

Jednocześnie trwa procedura związana z ogłoszeniem referendum o odwołanie wójta gminy Sawin. Uchwałę w tej sprawie rada gminy podjęła 25 września. Została już opublikowana w Dzienniku Urzędowym Województwa Lubelskiego. Terminu referendum na razie nie ma, bo trzeba odczekać co najmniej miesiąc od dnia publikacji. Bardzo więc jest możliwe, że w pierwszej kolejności odbędzie się referendum w sprawie odwołania rady gminy. **DBEZ**

Sprzedawca się rozpłynął

GM. CHEŁM Internetowy sprzedawca zainkasował pieniądze i zerwał kontakt z klientką. Nie wysłał zamówionego towaru i nie odpowiada na ponaglenia. Jakby się rozpłynął.

Policjanci wyjaśniają, czy 36-letnia mieszkanka gminy Chełm padła ofiarą oszustwa internetowego. Kobieta zainteresowała się ofertą sprzedaży artykułów spożywczych. Po telefonicznych ustaleniach zapłaciła za nie blisko 500 złotych. Przesyłka do niej nie dotarła, a kontakt ze sprzedającym się urwał.

36-latka zgłosiła sprawę na policję. Jak wyjaśniła, pod koniec sierpnia zainteresowała się ogłoszeniem w internecie dotyczącym sprzedaży artykułów spożywczych. Pieniądze przelała na konto sprzedającego, ale nie otrzymała od niego przesyłki z zakupionym towarem. Nie mogąc nawiązać dalszego kontaktu, zorientowała się, że najprawdopodobniej padła ofiarą oszustwa.

- Wyjaśniamy sprawę i apelujemy o zachowanie ostrożności w przypadku zakupów w internecie. To nie pierwsze tego typu zgłoszenie oszustwa internetowego. Pamiętajmy, że bardzo ważne jest sprawdzenie wiarygodności i rzetelności osób sprzedających interesujący nas asortyment na portalach aukcyjnych, jak też w sklepach internetowych. Do czasu całkowitego sfinalizowania zakupu zachowajmy wszelką korespondencję ze sprzedającym - podkreśla **Ewa Czyż**, rzeczniczka chełmskiej policji. **DBEZ**

OGŁOSZENIE

Zarząd Chełmskiej Spółdzielni Mieszkaniowej w Chełmie zawiadamia, że **w dniu 4.11.2020 r. o godz. 11.00** w sali nr 208 przy ul. Lwowskiej 51 odbędzie się przetarg ustny – licytacyjny nieograniczony na najem na czas nieokreślony lokali użytkowych położonych w Chełmie:

1. **ul. I AWP 41 BC (I piętro) o pow. 14,26 m².**
   Cena wywoławcza za najem lokalu – 10,00 zł/1m² (netto)
   + koszty (c.o. – 4,10 zł/1m², fundusz remontowy – 0,90 zł/1m², wywóz nieczystości stałych, zimna woda – 9,35 zł/1 m³)
   Wadium w kwocie 1.000,00 zł.
2. **ul. K. Szymanowskiego (parter) o pow. 130,27 m².**
   Cena wywoławcza za najem lokalu – 7,28 zł/1m² (netto)
   + koszty (fundusz remontowy – 1,20 zł/1m², wywóz nieczystości stałych, zimna woda – 9,35 zł/1 m³, energia elektryczna – 0,05 zł/1m², CO – opłata stała i zmienna)
   Wadium w kwocie 4.850,00 zł.

Warunkiem przystąpienia do przetargu jest wniesienie wadium najpóźniej w dniu przetargu na konto Chełmskiej Spółdzielni Mieszkaniowej w BGŻ BNP PARIBAS SA O/Chełm nr 12203000451110000000111730. Osoba fizyczna uczestnicząca w przetargu musi okazać dowód wpłaty wadium oraz dowód tożsamości, natomiast Firma winna okazać dowód wpłaty wadium oraz aktualny wypis z rejestru przedsiębiorców.

Oferenci przystępujący do przetargu mają obowiązek złożyć komisji przetargowej oświadczenie na piśmie, że:

1. Zapoznali się z niniejszym ogłoszeniem przetargowym i przyjęli jego treść do wiadomości.
2. Zapoznali się ze stanem technicznym lokalu użytkowego.
3. Zapoznali się z projektem umowy najmu (dostępny na stronie internetowej **www.chsm.chelm.pl** lub w siedzibie CHSM ul. Lwowska 51 pok. 211).

Wpłacone wadium nie podlega zwrotowi i przechodzi na Spółdzielnię jeżeli:

- żaden z uczestników przetargu nie zaoferuje ceny najmu co najmniej równej kwocie wywołania plus jedno postąpienie,
- osoba, która przystąpiła do przetargu (tj. wpłaciła wadium i przed rozpoczęciem przetargu nie zgłosiła chęci wycofania się) jest nieobecna podczas licytacji,
- przed podpisaniem umowy uczestnik nie wniósł kaucji w wysokości 3-krotnych miesięcznych opłat za używanie lokalu.
- osoba, której oferta została wybrana uchyla się od zawarcia umowy najmu lokalu użytkowego.

Postęp kwoty licytacji nie może być niższy niż 0,50 zł/m² i może również odpowiadać jej wielokrotności. Postępowanie przetargowe uważa się za prawidłowe i przetarg jest ważny jeżeli do licytacji przystąpi przynajmniej jeden uczestnik.

ATRAKCYJNE LOKALE DO WYNAJĘCIA !!!

Ponadto informujemy, że dysponujemy następującymi lokalami użytkowymi do wynajęcia, w dobrych lokalizacjach i po atrakcyjnych cenach:

1. Al. Żołnierzy I AWP 41 BC	I piętro	o pow.	181,69 m²
2. Al. Żołnierzy I AWP 41 BC	piwnica	o pow.	19,00 m²
3. Szymanowskiego 1	piwnica	o pow.	110,84 m²
4. Lwowska 51	IV piętro	o pow.	25,71 m²

Bliższych informacji na temat przetargu udziela Dział Gospodarki Zasobami i Samorządu pokój 211, tel. 82 - 565 83 14 wew. 351.

Spółdzielnia zastrzega sobie prawo unieważnienia przetargu bez podania przyczyn.

5456

NASZA INTERWENCJA

Ruch jak na autostradzie

GM. CHEŁM Mieszkańcy ulicy Szkolnej w Okszowie z przerażeniem patrzą, jak tiry rozjeżdżają drogę powiatową. - Od czasu remontu ul. Wschodniej ruch ciężarowy skierował się do nas. Nie dość, że jest ciemno, to jeszcze niebezpiecznie - poskarżył się nam Czytelnik.

- Tiry, śmieciarki, samochody osobowe, auta pędzą jedno za drugim. Po południu, gdy dzieci wracają ze szkoły, robi się już ciemno, a mało która lampa świeci - mówi nasz Czytelnik. Jego zdaniem, na ulicy Szkolnej powinny być zamontowane progi zwalniające.

Na jego prośbę zwróciliśmy się do władz gminy Chełm o podjęcie działań zapewniających bezpieczeństwo pieszym na ul. Szkolnej w Okszowie.

- Awarię oświetlenia ulicznego zgłosiliśmy firmie Azart, która zajmuje się konserwacją lamp na terenie gminy Chełm - odpowiedział wicewójt **Lucjan Piotrowski**.

Ze względu na to, że ul. Szkolna jest drogą powiatową, kwestię zapewnienia bezpieczeństwa pieszym przekazano do Starostwa Powiatowego w Chełmie, które wystąpiło do Komendy Miejskiej w Chełmie o wzmożenie kontroli w tym rejonie. Dyrektor wydziału infrastruktury **Marek Bedliński** zwrócił uwagę funkcjonariuszy na fakt, że droga powiatowa w tamtym rejonie jest oznakowana tablicą „obszar zabudowany" i obowiązuje tam zakaz wjazdu pojazdów powyżej 8 ton. Kierowcy, którzy nie przestrzegają tych ograniczeń, stwarzają zagrożenie w ruchu, zarówno dla pieszych, jak i kierowców. **DBEZ**

Do drive-thru tylko własnym samochodem

REGION Wszystkim, którzy otrzymali od lekarza skierowanie na wykonanie testu na obecność koronawirusa, przypominamy, że do punktu pobrań wymazu trzeba dojechać własnym autem.

Pod żadnym pozorem nie można iść pieszo, pojechać rowerem lub komunikacją publiczną. Trzeba zabrać ze sobą dokument tożsamości ze zdjęciem i numer PESEL. Wymaz pobierany jest bez wysiadania z auta. Lista punktów na stronie Narodowego Funduszu Zdrowia.

Jeżeli ktoś nie ma samochodu, musi poinformować o tym osobę zlecającą badania. Wówczas test wykonany zostanie w domu. Do pacjenta przyjedzie karetka „wymazówka". **szer**

Deniszczuk ponownie prezesem

POW. CHEŁMSKI Zjazd Powiatowy Polskiego Stronnictwa Ludowego wybrał na prezesa po raz kolejny Piotra Deniszczuka, starostę chełmskiego.

Statut PSL wymaga, by przy wyborach prezesa organizacji powiatowej był przynajmniej jeden kontrkandydat. Podczas zjazdów gminnych i wyborów prezesów w gminach takiego wymogu nie było i najczęściej osoba zgłoszona jako kandydat była jednogłośnie wybierana.

Tym razem, podczas niedzielnego zjazdu, kandydatów na prezesa zarządu powiatowego było trzech - **Piotr Deniszczuk**, **Bożena Gołdyń-Rura** i **Jolanta Ryszkiewicz**. Wygrał znów Deniszczuk. Zjazd odbył się w Wólce Tarnowskiej. Wzięła w nim udział ponad połowa uprawnionych delegatów, którzy uczestniczyli wcześniej w zjazdach gminnych. Wybory odbyły się pod namiotami, ze względu na zagrożenie epidemiczne. Na terenie powiatu chełmskiego jest wyznaczona żółta strefa.

W niedzielę poprzedzającą zjazd powiatowy, 11 października, odbył się też zjazd w Rejowcu. Prezesem zarządu gminnego wybrano **Jerzego Kieliszka**. **DBEZ**

Cerkiew piękna, płot ohyda

GM. DUBIENKA Płot z płyty paździerzowej, połamany i mało estetyczny okala odnowioną cerkiew św. Trójcy w Dubience. - Nawet najpiękniejsza budowla, gdy jest dookoła zabita deskami, nie zdobi okolicy - mówi jeden z mieszkańców.

Cerkiew św. Trójcy w jest jedną z atrakcji Dubienki. To unikalny obiekt leżący na szlaku turystycznym „Śladami wschodniosłowiańskiej tradycji". Turyści oglądają z zachwytem piękną świątynię i niestety - nie mają, jak zrobić sobie zdjęcia na jej tle. Wokół jest płot, przez który niewiele widać. W dodatku ogrodzenie jest w opłakanym stanie. W wielu miejscach jest połamane, więc jeśli ktoś chce wejść na teren cerkwi, zrobi to bez trudu. Płot więc nie tylko szpeci, ale też nie chroni przed wandalami.

Świątynia podlega administracyjnie parafii prawosławnej w Chełmie. - Prace remontowo-konserwatorskie zostały zakończone. Ostatnim etapem ukazania piękna świątyni jest zagospodarowanie terenu oraz budowa ogrodzenia. W tym wymiarze, póki co, nie posiadamy funduszy - wyjaśnia ks. **Jarosław Szczur** z parafii prawosławnej Jana Teologa w Chełmie.

Parafia musi więc samodzielnie wygospodarować pieniądze na zagospodarowanie otoczenia cerkwi w Dubience.

- Ufam, że uda się jak najszybciej otworzyć cerkiew dla mieszkańców Dubienki oraz licznych turystów. Pozostajemy w stałym kontakcie z wójtem gminy Dubienka - zapewnia ks. Szczur.

Najpilniejszym zadaniem, właściwie do wykonania na już, jest demontaż tymczasowego ogrodzenia, wykonanie opaski z kostki i jeśli będą na to pieniądze - iluminacji świetlnej. Prace te zostaną zwieńczone oficjalnym, modlitewnym otwarciem świątyni, które jest planowane na wiosnę. **DBEZ**

W skrócie z gminy Leśniowice

Nadzór już jest

Wójt **Joanna Jabłońska** zawarła umowę na świadczenie usługi nadzoru inwestorskiego nad budową pierwszej w gminie pełnowymiarowej sali gimnastycznej przy Szkole Podstawowej w Leśniowicach. Usługę świadczyć będzie firma Nadzory budowlane „Intex" z Biłgoraja.

Jak zapowiadają władze gminy, budowa rozpocznie się już w przyszłym roku. Powstanie sala gimnastyczna wraz z zapleczem socjalno-technicznym, w którym będą szatnie i łazienki dla sportowców, toalety ogólnodostępne, pokój nauczyciela, pomieszczenie pierwszej pomocy, magazyn, pomieszczenie gospodarcze oraz kotłownia. Powstanie też łącznik komunikacyjny pomiędzy szkołą a salą gimnastyczną. Projekt obejmuje budowę dróg dojazdowych, parkingów, placów, chodników oraz zagospodarowanie terenu przyległego wraz z instalacją stojaków rowerowych.

Bezpłatne ćwiczenia

Wojewódzki Ośrodek Medycyny pracy wraz w wójt gminy Leśniowice zaprosili mieszkańców do wzięcia udziału w bezpłatnym programie „Profilaktyka chorób kręgosłupa". Zapisy już tylko do poniedziałku, 19 października. Liczba miejsc jest ograniczona. Zajęcia będą się odbywały w Domu Przyjęć Słowianka w Rakołupach Dużych. Uczestnicy zostaną wcześniej przebadani przez lekarza. W programie przewidziano godzinę dydaktyczną warsztatów psychologicznych i 8 godzin rehabilitacji ruchowej.

Zbiórka trwa

Urząd gminy przedłużył termin przyjmowania folii rolniczych. Można je oddawać do 23 października w punkcie selektywnej zbiórki odpadów komunalnych w Leśniowicach. Jest on czynny od 8 do 15.30. Zainteresowani pozbyciem się niepotrzebnych folii, worków i sznurków z tworzywa sztucznego mogą dzwonić pod nr tel. 82 567 54 91 lub 511 191 174. **DBEZ**

eprasa.pl 889a2f5488

Posadzili drzewa z okazji ich święta

Pierwszoklasiści z Zespołu Szkół Technicznych w Chełmie uczcili Dzień Drzewa nasadzeniami przy szkole. Młodzi miłośnicy przyrody posadzili 12 lip. Pracę w terenie nadzorowali katecheta **Ireneusz Wojtaszek** oraz pedagog **Iwona Sobieszczuk**. Akcja idealnie wpisała się też w Europejski Miesiąc Cyberbezpieczeństwa. Wolny czas można spędzać nie tylko przed komputerem, ale również pożytecznie na świeżym powietrzu. **AN**

Powiat obdarował rodziny zastępcze

POW. CHEŁMSKI Laptopy, urządzenia wielofunkcyjne, słuchawki z mikrofonem i odtwarzacze audio oraz telewizory i inne urządzenia elektroniczne trafiły do rodzin sprawujących pieczę zastępczą nad dziećmi. W ten sposób Powiatowe Centrum Pomocy Rodzinie wsparło swoich podopiecznych w czasie pandemii.

Sprzęt komputerowy i multimedialny został oficjalnie przekazany podczas spotkania w siedzibie chełmskiego starostwa. Zestawy zakupiono w ramach projektu „Wsparcie dzieci umieszczonych w pieczy zastępczej w okresie epidemii COVID-19" Programu Operacyjnego Wiedza Edukacja Rozwój. Dofinansowanie przyznane powiatowi chełmskiemu wyniosło 566 tys. 335 zł. Kupiono 119 laptopów, 74 urządzenia wielofunkcyjne, 127 słuchawek z mikrofonem, 83 odtwarzacze audio i 25 telewizorów oraz projektory, tablicę multimedialną, ekran elektryczny, skanery i odtwarzacz DVD. Ponadto zakupiono także maseczki, rękawiczki jednorazowe oraz płyny dezynfekcyjne. Wsparciem w ramach projektu zostanie objętych 139 dzieci przebywających w pieczy zastępczej na terenie powiatu chełmskiego. **DBEZ**

fot. www.powiatchelmski.pl

Kolejna historia prawdziwa

CHEŁM Klub Dobrego Filmu z Chełmskiej Biblioteki Publicznej zaprasza na kolejny seans z cyklu „Historie prawdziwe". Projekcja w najbliższą środę, 21 października.

Prawdziwa gwiazda rocka w operowym wydaniu, nieziemski głos, wspaniały człowiek, legenda. Tylko on mógł zmusić Lady D. do tego, by słuchała go, moknąc w deszczu. Tylko on jeździł po świecie z własnym jedzeniem, tylko on mógł elitarną formę sztuki uczynić rozrywką dla wszystkich. W filmie wykorzystano nagrania z niezapomnianych występów, w tym klasyczne utwory z koncertu Trzech Tenorów, nigdy niepokazywane materiały archiwalne i wypowiedzi najbliższych.

Seans w sali widowiskowej ChBP, przy ul. Partyzantów 40. Początek o godzinie 18. Wstęp wolny. **AN**

POD NASZYM PATRONATEM

Akcja dla Oliwierka wciąż trwa

CHEŁM 4 października, pomimo kiepskiej pogody, udało się zorganizować w Chełmie charytatywny, rodzinny rajd rowerowy na rzecz Oliwierka Kloca. Koordynatorem wydarzenia było Stowarzyszenie Lejdis&Dżentelmen. Zebrano niecałe 2 tys. 200 zł.

- Pomaganie nie jest proste, ale jak już się pomoże, to uczucie jest boskie - podsumowuje **Daniel Dworczyński** i podkreśla, że na sukces każdej tego typu akcji składa się praca i zaangażowanie wielu osób.

W charytatywnym rajdzie udział wzięło 40 rowerzystów i dwoje dzieciaczków wiezionych w koszykach. Trasa wiodła przez centrum miasta, a meta była ustawiona nad zalewem w Żółtańcach.

- Tempo było familijne, tak więc dojechaliśmy w pełnym składzie. 13 km kręcenia pozwoliło dotlenić nasze głowy, a na miejscu czekały na nas same pyszności - relacjonuje Dworczyński.

Było ognisko, mnóstwo smakowitych dań i napojów. W organizację pikniku zaangażowali się: **Tomasz Ryżyński**, **Sylwia Berniker**, **Anna Kozina**, **Paweł Dworczyński** i **Krystian Cristiano**.

- Największe pokłony, do ziemi, należą się **Agnieszce Filipczuk**, prezes Stowarzyszenia 25+ Nasza Przyszłość i jej córce za genialne ogarnięcie strefy gastro - podkreśla Daniel Dworczyński. - Stoły uginały się pod ciężarem smakołyków.

W przedsięwzięcie zaangażowani byli także członkowie Chełmskiej Grupa Rowerowej na czele z **Arturem Juszczakiem**, którzy zadbali o profesjonalne i widoczne obstawienie całej trasy przejazdu.

Oczywiście gwiazdą spotkania był Oliwier, który dzielnie pozował do zdjęć. Pieniądze są już na koncie jemu dedykowanej zbiórki. To 2 tys. 190 zł. Na siepomaga.pl trwa zbiórka na rzecz chorego chłopca zatytułowana „Kręcimy dla Oliwierka". 400 tys. zł to koszt pierwszej operacji chłopca, podczas której jego bioderko zostanie przygotowane do kolejnych zabiegów, a zrośnięte paluszki mają być rozdzielone. Niestety Oliego czeka około 10 operacji, więc koszty będą przeogromne. **AN**

Narysuj rodzinę

CHEŁM Dyrektor Miejskiego Ośrodka Pomocy Rodzinie w Chełmie zaprasza dzieci i młodzież ze chełmskich szkół do udziału w konkursie plastycznym pt. „Moja Rodzina". Na zwycięzców czekają atrakcyjne nagrody.

Zadaniem uczestników jest wykonanie ciekawego rysunku rodziny, prezentującego jej rolę. Cele konkursu to m.in. umacnianie więzi rodzinnych poprzez wybór odpowiednich treści swojej pracy, prezentacja możliwości twórczych dzieci, poszerzanie wiedzy z zakresu różnych technik plastycznych, wyzwolenie radości z pracy twórczej. W konkursie mogą wziąć udział dzieci w wieku od 7 do 12 lat.

Prace plastyczne należy dostarczać do 15 listopada do siedziby Zespołu Pieczy Zastępczej przy ul. Jedność 43. Prezentacja prac i rozstrzygnięcie konkursu będzie miało miejsce na przełomie listopada i grudnia w Miejskim Ośrodku Pomocy Rodzinie w Chełmie. Najciekawsze trzy prace zostaną nagrodzone oraz wykorzystane do szaty graficznej kalendarza promującego rodzicielstwo zastępcze na rok 2021.

Regulamin konkursu jest dostępny na stronie internetowej Miejskiego Ośrodka Pomocy Rodzinie. **AN**

Na „Niepodległą" z prezentem

CHEŁM Trwają przygotowania do koncertu „Niepodległa" w Chełmskim Domu Kultury. Wydarzenie będzie miało charakter charytatywny. Zbieramy produkty na paczki dla kombatantów.

- Z powodu sytuacji epidemicznej, liczba osób, jaką możemy pomieścić na sali widowiskowej, ulega zmniejszeniu. Pomimo tego, prosimy was, drodzy mieszkańcy Chełma o przyłączenie się do akcji, którą od lat wspieramy - zachęca **Krystyna Łukasik**, koordynatorka stowarzyszenia „Paczka dla bohatera". - Przychodząc na koncert, weźcie ze sobą chociaż jeden produkt żywnościowy.

Może to być kawa, herbata, czekolada czy ciastka. W ten sposób każdy z publiczności dorzuci swoją cegiełkę do zbiórki żywności organizowanej przez Stowarzyszenie „Paczka dla Bohatera" w ramach X Bożonarodzeniowej Paczki dla Bohatera.

- Wiemy, że macie wielkie serca, pokażcie to jeszcze raz - apeluje pani Krystyna.

Aby każdy mógł zobaczyć koncert „Niepodległa", organizatorzy zaplanowali transmisję live. Szczegóły wkrótce. **AN**

Opozycjoniści dostaną wyrównanie

REGION Działacze opozycji antykomunistycznej i osoby, które były represjonowane z powodów politycznych, mogą liczyć na wyrównanie emerytur i rent do kwoty 2400 zł brutto. Przepisy o świadczeniu wyrównawczym weszły w życie 15 października.

Świadczenie będzie przysługiwać osobie, której emerytura, renta inwalidzka lub renta z tytułu niezdolności do pracy jest niższa niż 2400 zł brutto. Przy jej ustalaniu bierze się pod uwagę sumę pobieranych świadczeń. Nie wlicza się natomiast dodatków z nim wypłacanych, np. pielęgnacyjnego.

- Podstawą do przyznania wyrównania jest decyzja szefa Urzędu do Spraw Kombatantów i Osób Represjonowanych, która potwierdza status działacza opozycji antykomunistycznej lub osoby represjonowanej z powodów politycznych. Decyzję należy dołączyć do wniosku o świadczenie wyrównawcze – wyjaśnia **Małgorzata Korba**, rzeczniczka ZUS w województwie lubelskim.

Wniosek należy złożyć w instytucji, która wypłaca świadczenie. W Zakładzie Ubezpieczeń Społecznych jest to druk ER-SWA. Jeśli osoba uprawniona do wyrównania pobiera zagraniczną emeryturę lub rentę, to do wniosku musi dołączyć dodatkowo dokument potwierdzający prawo do tego świadczenia i jego wysokość. **szer**

Centrum doradztwa pracuje zdalnie

CHEŁM Polski Fundusz Rozwoju skierował swoich pracowników do pracy w domu. Dotyczy to zarówno siedziby w Warszawie, jak i w Chełmie. Centrum zlokalizowane w chełmskiej bibliotece opustoszało.

W Centrum Doradztwa PFR dla przedsiębiorców i pracowników w Chełmie pracuje około 20 osób. Jak poinformował nas **Maciej Buczkowski** z biura prasowego PFR, planowane jest nawet zatrudnienie kolejnych doradców, jednak, jak się domyślamy, chyba jeszcze nie w najbliższym czasie. Na razie w centrum, które funkcjonuje w budynku Chełmskiej Biblioteki Publicznej, niewiele się dzieje. Powód to oczywiście epidemia.

- Ze względu na sytuację epidemiologiczną w Polsce wszyscy pracownicy PFR w Chełmie i Warszawie zostali skierowani do pracy zdalnej - wyjaśnia Buczkowski. **AN**

eprasa.pl 889a2f5488

MARIUSZ GADOMSKI PRZYPOMINA HISTORIE, KTÓRE WSTRZĄSNĘŁY REGIONEM

JEDEN STRZAŁ, DWA NIESZCZĘŚCIA

Siostry spały obok siebie w tym samym łóżku. Wystrzelona z karabinu kula wpadła do mieszkania i najpierw trafiła 16-letnią Anielę w serce, po czym przeszła przez jej ciało i ugodziła 6-letnią Henię w brzuch. Obie zmarły kilka godzin później.

Była to jedna z najohydniejszych zbrodni w powiecie krasnostawskim w dwudziestoleciu międzywojennym. Zadana ręką mordercy tragiczna śmierć dwóch dziewczynek odbiła się echem w całej Polsce. Dochodzenie prowadzili agenci Urzędu Śledczego w Lublinie oraz miejscowa policja. Sprawca, którego schwytano przy użyciu psa tropiącego, poniósł zasłużoną karę.

Wdowiec z wdową

Stefanowi Brodaczewski życie nie szczędziło trosk. Niedługo po ślubie stracił ukochaną żonę. Kobieta miała słabe serce, długo chorowała. Mąż woził ją do lekarzy w Lublinie, niestety nie zdołali jej wyleczyć. Po śmierci żony Brodaczewski pogrążył się w rozpaczy.

Później jednak wziął się w garść. Rzucił się w wir pracy na roli, stosował nowoczesne metody upraw, dokupował ziemi. Dzięki energii, zapobiegliwości i mądrym decyzjom stał się najbogatszym gospodarzem w Żurawiach (wsi w gminie Turobin, wówczas leżącej w powiecie krasnostawskim). Ludzie trochę mu zazdrościli, ale nawet ci, którzy za nim nie przepadali, musieli przyznać, że Brodaczewski do bogactwa doszedł sam, pracowitością i uporem.

Dopiero przekroczył trzydziestkę i brakowało mu kobiety w pustym domu. W 1924 r. poznał młodą wdowę i niezbyt długo się wahał z poproszeniem jej o rękę. Fakt, że była wcześniej zamężna, bynajmniej mu nie przeszkadzał. Przecież on także był wdowcem. To ich zbliżyło.

W kilkanaście miesięcy po ślubie urodziła im się córka, której dali na imię Henryka. Pokochali ją z całego serca, jednak dzielili miłość rodzicielską między Henią a Anielą, córką Brodaczewskiej z jej pierwszego małżeństwa.

Nie dla psa kiełbasa

Rodzina żyła zgodnie i pobożnie, stanowiąc wzór dla sąsiadów. Dziewczynki polubiły się, były jak rodzone siostry, starsza opiekowała się młodszą, a mała Henia uważała Anielkę za najmądrzejszą osobę na świecie, po mamie i tacie.

Brodaczewski zastępował pasierbicy ojca. Traktował ją tak samo jak rodzoną córkę. Obie były jego oczkiem w głowie. Dziewczęta zdrowo się chowały, rosły jak na drożdżach, a zapobiegliwy ojciec zamierzał przeznaczyć na posag dla nich znaczną część majątku. Naturalnie jeszcze nie teraz, bo były za młode na zamążpójście.

Chociaż tego czasu wcale może tak dużo nie zostało. Aniela wyrosła na pannę cudnej urody. Miała duże niebieskie oczy po matce i jedwabiste loki koloru blond, które odziedziczyła być może po którejś z babek lub prababek, bo Brodaczewska była szatynką.

Gdy skończyła 15 lat zaczęli się przy niej kręcić chłopaki. Nic dziwnego, piękna, mądra, z bogatego gospodarskiego domu. Rodzice z uśmiechem obserwowali zabiegi zalotników, pochlebiało im, że Aniela cieszy się takim zainteresowaniem, ale nie traktowali ich zbyt serio. Zwłaszcza Brodaczewski.

- Nie dla psa kiełbasa – mówił. Nie zamierzał wydać pasierbicy za żadnego miejscowego kawalera. Wszyscy byli dla niego za biedni. Miał wobec niej znacznie ambitniejsze plany. Może pisarz gminny z Turobina, albo nawet młodszy syn dziedzica?

Toteż, kiedy widział adoratorów wyczekujących pod ich domem na wyjście Anieli, nie wahał się podejść do nich i żartobliwie, żeby ich nie urazić, powiedzieć im, że tylko tracą czas. Oni nie czuli się dotknięci, bo tak naprawdę doskonale wiedzieli, że nie mają u niej szans, ale przecież to nic złego popatrzeć na ładną dziewczynę i zagadać do niej.

Nie wszyscy jednak zdawali sobie z tego sprawę. Na tle nieodwzajemnionej miłości doszło do niewyobrażalnej zemsty, która pochłonęła dwa życia.

Dlaczego jest tam cicho?!

10 października 1931 r. gazety podały informację, że stan zdrowia Hanki Ordonówny, która kilka dni wcześniej uległa wypadkowi samochodowemu pod Wilanowem, jest dobry i uwielbiana artystka wkrótce wyjdzie ze szpitala, a za miesiąc będzie ją można znowu podziwiać na scenie. Cała Polska odetchnęła z ulgą. Natomiast w Sosnowcu policja wykryła groźny spisek komunistyczny na kolei.

Brodaczewscy pracowicie spędzili ten dzień. Chcieli skończyć z jesiennymi orkami przed nastaniem chłodów. Zmęczeni robotą i wielogodzinnym przebywaniem na powietrzu wcześnie poszli spać. Mąż i żona położyli się w większej izbie. W drugiej, nieco mniejszej Aniela i Henryka. Były tam dwa łóżka, ale siostry tak się lubiły, że spały w jednym.

W środku nocy Brodaczewskich wyrwał ze snu jakiś głośny huk. Piorun, nisko przelatujący aeroplan? Zastanawiali się, co to mogło być, gdy naraz przeszyła ich przerażająca myśl. Dlaczego tylko oni we dwoje się obudzili? Czemu huk nie zbudził śpiących za ścianą dziewczynek? Dlaczego tam jest tak cicho?

- Pójdę do nich – powiedział drżącym głosem Brodaczewski. Po chwili, zajrzawszy do drugiego pokoju, wydał się z siebie rozdzierający ryk. Zaczął lamentować.

- Boże przenajświętszy, nie! To nie może być prawdą! - lamentował. Aniela i Henryka leżały zakrwawione w łóżku, z wielkimi otwartymi ranami. Nie reagowały na słowa. Jedynym dowodem, że żyją, był ich słaby oddech.

Dziwny kwadrat na ścianie

Jeszcze tej nocy, najszybciej jak to było możliwe, dziewczynki zostały przetransportowane do szpitala Szarytek w Lublinie. Miały rany postrzałowe, Aniela w okolicy serca, Henryka w brzuchu. Ich stan był beznadziejny. Straciły mnóstwo krwi. Nad ranem zmarły w kilkuminutowych odstępach.

Zginęły od jednego strzału z karabinu. Wystrzelona kula najpierw trafiła starszą z dziewcząt, przeszła przez jej ciało i zraniła młodszą, która przy niej spała.

W 1931 r. kierownikiem posterunku Policji Państwowej był przodownik Józef Bujak. Posterunek mieścił się w wynajmowanym pomieszczeniu w prywatnym domu. Bujak miał do pomocy dwóch posterunkowych. Obsada posterunku miała do czynienia z drobnymi kradzieżami, pijackimi awanturami, nawet z napadami rabunkowymi i samobójstwami, nigdy natomiast z morderstwem, którego ofiary były tak młode. Komendant powiadomił o zdarzeniu urząd śledczy w Lublinie. Nakazano mu pilnować miejsca zbrodni, rozejrzeć się po okolicy, ale nie podejmować śledztwa na własną rękę.

- Przyjedziemy ze sprzętem i psem. Będziemy badać ślady. Lepiej żebyście ich nie zadeptali – usłyszał polecenie.

Zgodnie z rozkazem udał się ze swoimi ludźmi do Brodaczewskich. Rozmowa z rodzicami złamanymi śmiercią dzieci była na razie niemożliwa. Wstępnie ustalono, że sprawca podkradł się pod dom i oddał strzał z odległości kilku metrów. Kula przebiła ścianę domu i zabiła dziewczęta. Na podstawie znalezionej w mieszkaniu łuski stwierdzono, że morderca posłużył się karabinem produkcji rosyjskiej. Od huku wystrzału do pojawienia Brodaczewskich w pokoju dziewcząt upłynęło kilkadziesiąt sekund, zabójca miał więc dość czasu, żeby uciec.

Było też coś dziwnego. Przodownik Bujak zwrócił uwagę, że wokół śladu po kuli w ścianie na zewnątrz widniał wyrysowany węglem kwadrat. Nigdy nie zetknął się z czymś podobnym. Domy znakowali złodzieje, nie mordercy. Dwa nachodzące na siebie czworoboki oznaczały „nie okradać tego mieszkania". Tu czworobok był jeden. Czyżby to był jakiś głupi żart, który w konsekwencji doprowadził do tragedii? A może to tajemny znak? Coś ze sfery kabały? Bujak uznał, że posiada za małą wiedzę na ten temat i czekał na lubelskich śledczych.

Wilczyca Bana rzuciła się na sprawcę

Wyjaśnienie czarnego czworoboku było jednak bardzo proste. Nie chodziło o rytualne oznakowanie miejsca zbrodni. Strzelec narysował kwadrat na ścianie, żeby lepiej wymierzyć do celu, którym były córki Brodaczewskich.

Kilkuosobowa ekipa śledcza z Lublina wkrótce przyjechała. Była z nimi wilczyca Bana, wyszkolona do tropienia przestępców i odnajdywania zaginionych osób. Pies powęszył przed domem w miejscu skąd padł strzał, po czym zwrócił się w kierunku pobliskich zarośli, za którymi znajdowała się droga prowadząca do gospodarstwa Snopków.

- Wchodzimy – zdecydował dowodzący akcją. Policjanci zapukali do drzwi mieszkania. Bana po obwąchaniu domowników, z najeżoną sierścią rzuciła się na syna gospodarzy. Znaleziono w obejściu karabin, z którego zastrzelono dziewczęta.

21-letni Michał Snopek przyznał się do podwójnego zabójstwa. Podał, że powodem zbrodni była nieodwzajemniona miłość i chęć zemsty. Zakochał się w starszej córce Brodaczewskich, ale Aniela go odrzucała. Postanowił więc ukarać ją śmiercią oraz odegrać się na jej rodzicach – zwłaszcza ojczymie – którzy go wyśmiewali. Utrzymywał, że chciał zabić tylko Anielę, druga dziewczynka zginęła przez przypadek.

Stefan Brodaczewski, mimo rozpaczy, zgodził się złożyć zeznanie. Powiedział, że młody Snopek często podchodził pod ich dom i nagabywał Anielę. Skarżyła się na niego. Mówiła, że się go boi, bo ma coś złego w oczach. Był natrętny, mimo zwracanej uwagi, że nic tu po nim, wciąż przychodził i stał pod jej oknem. Brodaczewski uważał, że chodziło mu nie o dziewczynę, ale o jej posag.

Sąd doraźny i szubienica

Michał Snopek był znany we wsi z mściwego i gwałtownego charakteru. Wyjaśnił, że 10 października wziął po kryjomu karabin ojca i późnym wieczorem poszedł do Brodaczewskich. Wiedząc, że śpią, narysował węglem znak na ścianie. Przewidział, że jak trafi w kwadrat, kula dotrze tą drogą do dziewczyny.

Po kilkunastu dniach śledztwo zakończono. Michał Snopek został oskarżony o zaplanowane podwójne morderstwo. Jego sprawę rozpatrywał Sąd Okręgowy w Lublinie na sesji wyjazdowej w Krasnymstawie w postępowaniu doraźnym. Rozporządzenie Rady Ministrów RP o wprowadzeniu postępowania doraźnego przed sądami powszechnymi na obszarze całej Polski weszło w życie we wrześniu 1931 r. w związku z nasileniem najcięższych przestępstw.

Podwójnego mordercę sądzono 9 listopada 1931 r. Była to pierwsza rozprawa doraźna w województwie lubelskim po wprowadzeniu rozporządzenia. Oskarżonego bronił mecenas Zdzienicki. Sprawa była jednak przegrana. Snopek nie miał nic na swoje usprawiedliwienie. Rzekoma miłość do dziewczyny nie była okolicznością łagodzącą. Gdyby ją naprawdę kochał, to by jej nie zabijał, lecz pragnąłby dla niej szczęścia. To nie była miłość, tylko skrajny egoizm.

Wiedział, że z Anielą śpi w tym samym łóżku jej przyrodnia siostra. Nie powstrzymało go to jednak przed naciśnięciem spustu karabinu, chociaż musiał zdawać sobie sprawę, że kula może ugodzić również sześcioletnią dziewczynkę.

Wyrokiem sądu doraźnego Michał Snopek został uznany winnym podwójnej zbrodni zabójstwa i skazany na karę śmierci przez powieszenie. Ponieważ prezydent RP nie skorzystał z przysługującego prawa i nie ułaskawił Snopka. W nocy przyjechał pociągiem do Krasnegostawu kat Maciejewski. W związku z wprowadzeniem trybu doraźnego, który przewidywał surowe kary dla morderców, miał w ostatnich dniach pełne ręce roboty.

Michał Snopek został powieszony 10 grudnia 1931 r. o świcie na podwórzu więzienia w Krasnymstawie, gdzie ustawiono szubienicę. Kat pospiesznie zjadł obiad i udał się na dworzec kolejowy. Kolejne „zamówienie" miał w Łomży. Za każdego powieszonego inkasował 100 zł.

Klub SUPER książki

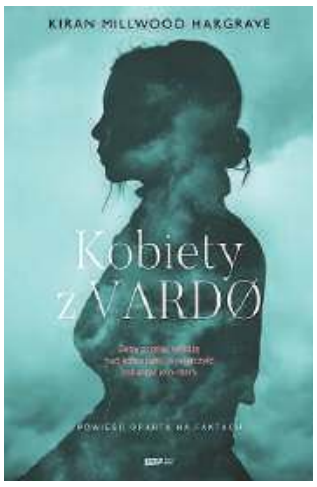

Poleca wydawnictwo Znak

To oparta na prawdziwych wydarzeniach opowieść o mieszkankach maleńkiej wyspy na północy Norwegii, gdzie 91 osób zostało spalonych na stosie za czary i obcowanie z szatanem, gdzie mężczyźni urządzili polowanie na kobiety, a największym i najczęściej jedynym grzechem było posiadanie własnego zdania i silnego charakteru.

Zima, rok 1617. Morze zabiera ze sobą czterdziestu rybaków z Vardř – wszystkich mężczyzn z osady. Maren wie, że od tej chwili kobiety mogą liczyć tylko na siebie. Wraz z innymi mieszkankami wyspy bierze się do ciężkiej pracy, od której zależy ich przetrwanie. Kobiety rozplątują rybackie sieci swoich braci, wypływają na połów łodziami ojców, oprawiają ciężkie skóry reniferów, walczą z bezlitosną przyrodą.

Wkrótce przyjdzie im walczyć z czymś jeszcze. Sława komisarza Absaloma Corneta, wytrawnego tropiciela zła i bezbożności, bezlitosnego łowcy czarownic, wyprzedza jego przybycie na wyspę. Niewiele trzeba, żeby zostać posądzoną o czary. Czy godzi się, by kobiety same dbały o swój byt? Czy mogą mieć inne zdanie niż mężczyźni?

Poleca wydawnictwo Prószyński i S-ka

Bibliotekarka Matylda Dominiczak spełnia swoje marzenie i zostaje licencjonowanym prywatnym detektywem. Jej pierwsze zadanie to uwiedzenie męża klientki i udowodnienie jego niewierności. Jednak rzekomy wiarołomca nie daje się skusić wdziękom Matyldy, a w dodatku wkrótce znika bez śladu. Pani detektyw ma czterdzieści osiem godzin, by go odnaleźć, ale klientce trudno się zdecydować, czy wolałaby odzyskać zagubionego małżonka czy też kochanka, który również zaginął. Znalezione nad rzeką zwłoki niezidentyfikowanego mężczyzny łączą drogi Matyldy i dwóch śledczych, Mareckiego oraz Tomczaka. Histeryczna klientka, wymagająca szefowa i roztargniony mąż nie ułatwiają sprawy Matyldzie, a zegar tyka… **red**

eprasa.pl 889a2f5488

Co jest grane?

TROLLE 2

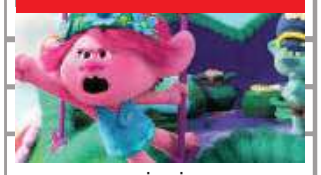

animacja

Królowa Poppy i Mruk odkrywają, że poza ich wioską istnieją inne światy zamieszkane przez Trolle, z którymi – by tak rzec – jakoś im nie po drodze. Kiedy niespodziewane niebezpieczeństwo zagrozi całej populacji Trolli, Poppy i Mruk oraz ich przyjaciele wyruszą w wielką podróż przez nowe – niebezpieczne – lądy, by dokonać niemożliwego: pogodzić ze sobą wszystkie Trolle i połączyć się przeciw wrogowi.

KRASNYSTAW

KINO MORSKIE OKO 21-22 października godz. 14.30;

TARAPATY 2

familijny, przygodowy

Kiedy z Muzeum Narodowego w Poznaniu znika perła kolekcji – „Plaża w Pourville" Claude'a Moneta, a o kradzież zostaje fałszywie oskarżona ciotka Julki – dzieci muszą odnaleźć obraz i odkryć tożsamość prawdziwego złodzieja. Zgrany duet rozpoczyna śledztwo, ale na horyzoncie pojawia się Felka, zwariowana 12-latka, a razem z nią kłopoty. Opowieść o zazdrości i zaufaniu przeplata się z rozwiązywaniem zagadki kryminalnej.

KRASNYSTAW

KINO MORSKIE OKO 21-22 października godz. 16.15;

CZYŚCIEC

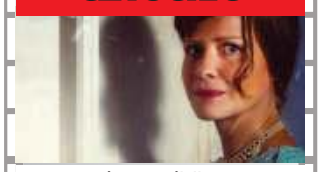

dramat, religijny

Ludzie od najdawniejszych czasów zastanawiali się, co czeka ich po śmierci. I chociaż nikomu nie udało się zgłębić sedna tajemnicy, to na przestrzeni wieków pojawiały się osoby, które widziały więcej - jak np. Fulla Horak, św. Faustyna Kowalska czy św. Ojciec Pio. Wspomniani mistycy - ludzie, którzy otrzymali łaskę bycia odwiedzanymi przez dusze czyśćcowe - to niektórzy spośród bohaterów filmu Michała Kondrata pt. „Czyściec". Poruszająca opowieść o duszach żyjących w ciałach oraz tych, które opuściły już ziemski świat.

KRASNYSTAW

KINO MORSKIE OKO 23-25 października godz. 18.15;

WYDARZENIE TYGODNIA

Zobacz Pierzaki w muzeum

SPEKTAKL Muzeum Ziemi Chełmskiej zaprasza w najbliższy wtorek na spotkanie z Kumowiankami z Kumowa Majorackiego. Panie zaprezentują widowisko obrzędowe nawiązujące do tradycji darcia pierza.

Dawniej w długie jesienne wieczory kobiety zbierały się na wsi, by przygotowywać pierze i puch na poduszki i pierzyny. Darcie pierza było nie tylko ciężką pracą, ale i okazją do spotkań towarzyskich. Jak wyglądało to dawniej w okolicach Chełma? Będzie można się o tym przekonać już 20 października. Wydarzenie odbędzie się w siedzibie chełmskiego muzeum przy Lubelskiej 56A.

Poprzez oryginalne teksty, ukazane zwyczaje i autentycznych wykonawców, odbiorcy doświadczą bezpośredniego kontaktu z tradycją. Swobodna forma teatralna uatrakcyjni i ułatwi przekaz, stanowiąc prostą, ale skuteczną lekcję historii regionu. Dodatkowo zaplanowany jest pyszny poczęstunek, nie zabraknie pieczonych i gotowanych pierogów oraz kartoflaka.

Przewidziane są dwa spektakle. Pierwszy z nich, w godzinach porannych adresowany jest do zorganizowanych grup młodzieży szkolnej. Drugi o godz. 17 dla odbiorców indywidualnych. Muzeum prosi o wcześniejszą rezerwację miejsc, tel. 82 565 47 84. Wstęp wolny.

Spotkanie organizowane jest w ramach projektu „Bug, który łączy. Tradycje regionu nadbużańskiego". **AN**

Mr Gaga - Przestrzenie Sztuki

SPOTKANIE Chełmski Dom Kultury zaprasza 28 października na pokaz filmu „Mr Gaga". Bezpłatne wejściówki do odebrania w kasach ChDK i kina Zorza.

Pokaz filmu odbywa się dzięki współpracy programu „Przestrzenie Sztuki", Centrum Kultury w Lublinie oraz Chełmskiego Domu Kultury. Przed projekcją filmu odbędzie się prelekcja przygotowana przez Konrada Kurowskiego, jednego z współorganizatorów „Przestrzeni Sztuki".

„Mr. Gaga" to najciekawszy film o tańcu współczesnym od czasu „Piny" (Variety), a jednocześnie laureat wielu nagród publiczności na międzynarodowych festiwalach. To film pozwalający zrozumieć związek ciała i ruchu z naszymi emocjami.

Wydarzenie 28 października o godz. 18, wstęp wolny, ilość miejsc ograniczona. **AN**

Dokument o Haliku

FILM Chełmski Dom Kultury zaprasza na film dokumentalny opowiadający o jednym z najwybitniejszych i najciekawszych podróżników XX wieku - Tonym Haliku.

Kim był Tony Halik? Podróżnikiem, dziennikarzem, filmowcem. Jego życiowe perypetie wydają się równie nieprawdopodobne jak przygody Indiany Jonesa. W ostatniej dekadzie zimnej wojny niezwykle popularne programy telewizyjne były dla milionów Polaków oknem na świat. Poza Polską praktycznie nieznany, w latach 60-80. tych w jakiś dziwny sposób pojawiał się wszędzie tam na świecie, gdzie działo się coś ważnego. Znał wszystkich, wszystkich filmował, wszyscy chcieli z nim rozmawiać: Fidel Castro, królowa Elżbieta, Evita Perón, Richard Nixon.

Halik, jak przystało na wytrawnego gawędziarza, lubił publicznie podkoloryzować to i owo. Dziś trudno dociec, co z tego, o czym mówił, wydarzyło się naprawdę, a co jest jedynie pokłosiem jego nieokiełznanej wyobraźni i poczucia humoru.

„Tony Halik" to film o podróżniczej pasji i pogoni za marzeniami, ale i o kosztach, jakie trzeba zapłacić, aby mogły się ziścić. Opowieść o płynnej granicy między prawdą a fałszem, wpisanej w niezwykłe losy człowieka, który na tej granicy uczynił swoje miejsce na ziemi.

Projekcja filmu odbędzie się 24 października w Chełmskim Domu Kultury, jego premiera w Polsce miała miejsce 30 września. Początek sensu o godz. 18. **AN**

Nasi artyści dla Oliwierka

KONCERT W Chełmskim Domu Kultury 21 października odbędzie się koncert charytatywny na rzecz Oliwierka Kloca. Organizatorami są Klub Sportowy SAMBO CHEŁM oraz Teatr „Niemy Krzyk" im. Marka Juraska. Początek o godz 18.

Oliwier urodził się w lutym z wadami kończyn. Po konsultacji w Instytucie Paley'a w Warszawie rodzice dostali listę problemów, z którymi musi zmierzyć się ich synek. Są to: niedorozwój kości udowej prawej, prawdopodobnie typ Paley2, skrócenie prawej kończyny dolnej, hemiemelia łokciowa po lewej stronie, deforamcja zaosiowa przedramienia lewego oraz brak dwóch palców u lewej dłoni. Obecnie skrót nóżki wynosi ok 5-6 cm, a ta różnica będzie się pogłębiać wraz ze wzrostem chłopca.

Plan leczenia przedstawiony przez lekarzy z Instytutu Paley'a wraz z kosztorysem opiewa na kwotę prawie 400 tys. zł. Jest to cena tylko za pierwszą operację, która uwzględnia rekonstrukcję stawu biodrowego oraz przygotowanie kończyny dolnej pod dalsze wydłużania i zabieg rozdzielenia paluszków. Oliwier będzie potrzebował dziesięciu takich operacji. W związku z tak dużymi kosztami Oliwier potrzebuje pomocy.

Na koncercie wystąpią między innymi: Mariusz Matera, Jarek Lackowski, Chełmska Szkoła Rocka, Bimber Boys, Marlena Mika Stangryciuk Zając, Jarek Buczek, Kajson, Defis, Patrycja Wilgos, PRO100, Krystyna Bochen i Edwin Małysz, Banda Barbary, pary sportowe z Klubu Tańca Towarzyskiego TAKT z ChDK, balet Gracja z ChDK, Boogie Twist z MDK Chełm, Zespół Tańca Jazzowego Ballo z MDK Chełm, Boogie Twist Kids z MDK, Swing Dance Juniors z MDK i Zespół Reprezentacyjny Służby Więziennej. **AN**

Wszystko w rodzinie

TEATR To tytuł spektaklu, na który już w najbliższy piątek zaprasza Teatr Ziemi Chełmskiej. Tym razem chełmska publiczność będzie miała okazję obejrzeć „szpitalną farsę" o poszukiwaniu ojca.

Więzy krwi okazują się silniejsze od dbałości o wizerunek publiczny. Pogoń i ucieczka, parada przebierańców, trzy śledztwa w ciągu jednego dnia, absurdalne pomieszanie tożsamości i feeria wariackich gagów. Domniemane ojcostwo nie zostaje do końca wyjaśnione, lecz wszystko kończy się dobrze. Tak w skrócie przedstawia się fabuła tej sztuki.

Osoby posiadające bilety na spektakle, które zostały odwołane z powodu pandemii, mają możliwość ich zwrotu lub przebukowania na aktualne terminy spektaklu. Zwroty i przebukowania można zrealizować w kasie CKF Zorza lub w kasie Chełmskiego Domu Kultury.

Kolejne spektakle 30 i 31 października. **AN**

Co jest grane?

BANKSTERZY

dramat, thriller

Kiedy w ręce Karoliny wpada najnowszy produkt walutowy – kredyt we frankach szwajcarskich, kobieta otrzymuje wielką szansę, żeby się wykazać. Mając pełne przyzwolenie szefa – Adama, bez skrupułów zaczyna namawiać klientów na najbardziej ryzykowne i niekorzystne inwestycje.

KRASNYSTAW

KINO MORSKIE OKO 21-22 października godz. 18 i 20, 23-25 października godz. 20;

CHEŁM

CKF ZORZA 19 i 21 października godz. 20.30, 20 października godz. 18, 22 października godz. 16, 23-25 października godz. 20.45;

PINOKIO

fantasy

Pewnego dnia w ręce poczciwego stolarza o imieniu Gepetto wpada kawałek drewna. Mężczyzna od samego początku czuje, że w tym z pozoru martwym przedmiocie kryje się jakaś magiczna siła. Postanawia wystrugać z niej postać chłopca. Niespodziewanie stworzona przez niego figurka ożywa – potrafi mówić, śmiać się, skakać i biegać.

KRASNYSTAW

KINO MORSKIE OKO 23-25 października godz. 16;

SZARLATAN

dramat

Choć rozgrywa się w przeszłości, „Szarlatan" jest filmem jak najbardziej współczesnym – podobnie jak jego bohater, zielarz Jan Mikolášek, dla którego remedium na ludzkie cierpienie jest natura. Alchemiczna niemal wiedza o właściwościach ziół, jaką posiadł Mikolášek, i jego zdumiewający dar przenikania do ludzkiego wnętrza sprawiają, że do jego kliniki ciągną tysiące potrzebujących.

CHEŁM

CKF ZORZA 19 i 21 października godz. 20.30, 20 października godz. 18, 22 października godz. 16, 23-25 października godz. 20.45;

eprasa.pl 889a2f5488

Gabinet stomatologiczny
lek. dent.
Dorota Paradowska Kędzierawska
Chełm, ul. K. Kurpińskiego 12
tel. 82 565 80 11

ZAPRASZAMY
poniedziałek, środa, piątek w godz. 9 - 17
wtorek i czwartek w godz. 11 - 19
Umawiamy na wizytę po uprzedniej konsultacji telefonicznej 82 565 80 11

- leczenie zachowawcze
- endodoncja
- protetyka
- profilaktyka (scaling ultradźwiękami, piaskowanie, lakierowanie, lakowanie)

WYBIELANIE ZĘBÓW
lampą PHILIPS ZOOM i nakładkowe
TERAPIA OZONEM

polub nas na f
5086

Czekają na krwiodawców

REGION Podziel się tym, co masz w sobie najcenniejszego. Pomóż chorym w szpitalach – apeluje Regionalne Centrum Krwiodawstwa i Krwiolecznictwa w Lublinie.

Zapasy niektórych grup krwi są na wyczerpaniu, a to czas, kiedy krew jest szczególnie potrzebna. Dramatycznie mało jest krwi grupy 0 Rh minus. Niewiele jest też z grup A Rh plus, 0 Rh plus oraz A Rh minus i B Rh minus. Trochę więcej jest natomiast krwi B Rh plus. Wyjątkiem są natomiast grupy AB Rh plus i AB Rh minus, których stany są wysokie. Osoby z tymi grupami krwi mogą oddać osocze.

Na tym nie kończą się potrzeby regionalnego centrum. RCKiK przypomina również, że w siedzibie wojewódzkiej w Lublinie osocze mogą oddawać ozdrowieńcy, czyli osoby, które przeszły koronawirusa i wyzdrowiały. Ich osocze jest o tyle cenne, że może zawierać przeciwciała pomocne w walce z zakażeniem i w leczeniu. Zanim jednak przystąpi się do oddania, należy odczekać minimum 14 dni od wyzdrowienia, a także uzyskać dwukrotnie ujemny wynik badania genetycznego w kierunku SARS-CoV-2. Szczegóły pod nr telef. 509 169 059 lub i.kloc@rckik.lublin.pl.

W Chełmie, ul. Szpitalna 53, krew można oddać od poniedziałku do piątku oraz w pierwszą sobotę miesiąca. Rejestracja dawców odbywa się w godzinach od 7 do 12, a w sobotę od 8 do 11, tel. 530 770 997; 82 565-56-51.

Oddział we Włodawie (al. Piłsudskiego 66, tel. 81 572-39-55) czynny jest w dni robocze w godzinach od 7 do 11.30.

W OT w Zamościu (al. Jana Pawła II 10, tel. 84 677- 32-05; 84 677 33-33, 84 677-32-00), gdzie najczęściej krew oddają mieszkańcy powiatu krasnostawskiego, od poniedziałku do czwartku rejestracja dawców odbywa się w godzinach od 7 do 13, a w piątek od 7.30 do 13. **szer**

CHEŁM Zmiana organizacji pracy w miejskich przychodniach

Nie idź, zadzwoń

Podstawową formą kontaktu z lekarzem znów jest teleporada. Miejski Samodzielny Publiczny Zakład Opieki Zdrowotnej w Chełmie wraca do niej w związku z narastającą falą koronawirusa.

- W celu uzyskania teleporady prosimy o telefoniczny kontakt z właściwą rejestracją, by ustalić jej datę oraz godzinę – informuje na swojej stronie internetowej MSP ZOZ.

Osoby, które mają wyznaczony termin, proszone są o oczekiwanie w wyznaczonym czasie na telefon od lekarza, ponieważ to on będzie się z nimi kontaktował. Nie ma więc potrzeby, by nadal dzwonić do przychodni. Jednakże, gdy telefon trzykrotnie nie zostanie odebrany, teleporada zostanie anulowana.

Gdy lekarz uzna, że konieczna jest bezpośrednie badanie, wówczas wyznaczy jego dokładny termin, nie tylko dzień, ale i godzinę. W przypadku wizyt w przychodniach każdy musi poddać się obowiązkowi zmierzenia temperatury.

- Prosimy o rzetelne przekazywanie pracownikom rejestracji przyczyny kontaktu z poradnią, pozwoli to na właściwe gospodarowanie czasem udzielania porad medycznych – apeluje dyrekcja MSP ZOZ i przypomina, że lekarze udzielający teleporad mają możliwość wystawiania zwolnień lekarskich.

Do powtórzenia leków stale przyjmowanych przez pacjenta, uzyskania kodu dostępu do wystawionych recept lekarskich, e-skierowania, ponowienia zleceń na zaopatrzenie w wyroby medyczne, czy przyjęcia wniosku o wystawienie zaświadczeń lekarskich wystarczy kontakt z rejestracją danej poradni.

- W trosce o zdrowie Państwa, a także innych, prosimy o uczciwe, zgodne z prawdą podawanie informacji w trakcie wywiadu prowadzonego przez rejestrację i lekarza. Pacjenci z objawami infekcji lub podejrzewający u siebie zakażenie koronawirusem SARS CoV-2, którzy mają wyznaczoną wizytę w poradniach ambulatoryjnej opieki specjalistycznej lub stomatologii, powinni telefonicznie przełożyć ją na inny termin – czytamy w komunikacie.

Podobne zasady obowiązują również w niepublicznych ZOZ-ach. I jeszcze jedna informacja. Jeśli nie ma zagrożenia życia, nie udawaj się na SOR szpitala. **szer**

Numery telefonów do miejskich przychodni:
- Przychodnia nr 1, ul. Wołyńska 11: Centrala 82 563 00 70, 82 563 00 78, 82 563 00 79, Poradnia ogólna przychodni nr 1 – 500 393 355 Poradnia dziecięca 82 563 05 29 i 505 578 568.
- Przychodnia nr 2, ul. Połaniecka 11: Centrala 82 563 67 81, 82 563 67 82, 82 563 67 83, 82 563 67 84, Poradnia ogólna 516 226 200, Poradnia dziecięca 505 578 560.

Teleporada nie oznacza, że placówka medyczna może być kompletnie zamknięta dla pacjentów. Jeśli lekarz stwierdzi potrzebę osobistego zbadania, pacjent powinien udać się do przychodni. W razie nieuzasadnionej odmowy udzielenia wizyty w przychodni zgłoś to do Rzecznika Praw Pacjenta – zadzwoń pod nr 800 190 590.

Biustonoszem w raka

CHEŁM W salonach bielizny Lady Marion w Chełmie, w ramach kampanii Dotykam=Wygrywam, zbierane są stare biustonosze. Pieniądze uzyskane z ich utylizacji wesprą walkę z rakiem piersi.

Staniki można przynieść do salonu przy pl. Łuczkowskiego 9a oraz przy ul. Lwowskiej 11d. Każda z pań, która odda swój stary biustonosz, otrzyma bon o wartości 20 złotych na zakup nowego z oferty marek Panache oraz bezpłatną poradę brafitterki.

Akcja trwa do końca października. Promuje między innymi samobadanie oraz noszenie dobrze dobranego biustonosza. Jej celem jest uświadamianie kobiet, że same są w stanie rozpoznać ewentualne zmiany w piersiach, a samokontrola może uratować życie.

Zebrane środki przekazane zostaną stowarzyszeniu Polskie Amazonki Ruch Społeczny oraz Fundacji Wsparcie na Starcie. **szer**

Przyjedzie mammobus

WŁODAWA W tym tygodniu mammobus zawita do Włodawy. Badania będzie można wykonać już we wtorek, 17 października w godzinach od 9 do 15. Mobilna pracownia zaparkuje przy Miejskim Ośrodku Sportu i Rekreacji, ul Szkolna 4.

Badania są wykonywane w ramach Populacyjnego Programu Wczesnego Wykrywania Raka Piersi nadzorowanego przez Ministerstwo Zdrowia i finansowane przez Narodowy Fundusz Zdrowia. Mogą wziąć w nich udział panie w wieku 50-69 lat, które są ubezpieczone, nie są leczone z powodu raka piersi, a także: nie miały wykonywanej mammografii w ramach programu w ciągu ostatnich dwóch lat lub są w grupie ryzyka i w roku poprzedzającym otrzymały pisemne wskazanie do wykonania ponownej mammografii po upływie 12 miesięcy. Badanie nie wymaga skierowania lekarskiego, ale warto wcześniej zadzwonić i umówić się na konkretną godzinę, tel. 58 325 76 00. **szer**

GABINET PSYCHOLOGICZNO-TERAPEUTYCZNY
Joanna Mroczek
Psycholog, Specjalista Psychoterapii Uzależnień
- terapia indywidualna
- terapia uzależnień
- konsultacje psychologiczne
- diagnoza psychologiczna
- Program Ograniczania Picia

Chełm
Krzywa 37/4
503 003 493
joannamroczek@int.pl
5448

APTEKA Na Deptaku
pn-pt 7:00 - 19:00
sob 7:00 - 17:00
ul. Lwowska 21/7
Chełm
3650

LEK DENT Chełm ul. Wołyńska 32
Dr n.med. Krzysztof Wojewoda
Specjalista Ginekolog-Położnik
zaprasza
wtorki środy piątki
USG i KTG (w ramach wizyty)
Kolposkopia
Rejestracja tel.
82 563 13 53, 82 565 13 53
4124

PRACOWNIA PROTETYCZNA
Technik dentystyczny
Jadwiga Branecka - Kania
pl. Kupiecki 10 (II piętro)
pon. - pt.:
10.00 - 16.00
Tel: 606 902 148
3858

www.nzozlekdent.pl
LEK-DENT Chełm, ul. Wołyńska 32
lek. med. Tomasz Wojewoda
specjalista ginekolog-położnik
zaprasza
poniedziałki - 16:00 - 18:00
KOMPLEKSOWA OPIEKA położnicza i ginekologiczna
USG, KTG i cytologia
Rejestracja tel.
82 563 13 53, 82 565 13 53
3061

lek. Teresa Serwacka
specjalista neurolog
gabinet prywatny
EEG
badanie komputerowe funkcji mózgu
DOPPLER
badanie tetnic mózgowych, szyjnych, kończyn
Chełm, ul. Rejowiecka 119
tel. 82 565 56 98, 502 297 639, 508 654 759
2149

GABINET NEUROLOGICZNY I LECZENIE CHORÓB KRĘGOSŁUPA, NARZĄDU RUCHU
dr Andrzej Nowakowski
specjalista chorób układu nerwowego i terapii manualnej kręgosłupa
Zespoły bólowe kręgosłupa i narządu ruchu pochodzenia neurologicznego, reumatologicznego i pourazowego; Bóle i zawroty głowy, migreny: Choroba zwyrodnieniowa kręgosłupa i stawów; Dyskopatia, przepukliny, osteoporoza; Nerwice, depresja, padaczka
Gabinet specjalizuje się w leczeniu nietypowych zespołów bólowych narządu ruchu, bólów i zawrotów głowy, zaburzeń równowagi, bólów barku i pleców
Zamość, ul. Jana Pawła II 21
czynne w czwartek od godz. 9.00
Informacje i zapisy:
tel. kom. 606 611 150
0572

GABINET ZDROWIA PSYCHICZNEGO
PRZYCHODNIA CENTRUM
Dr n. med. Marek Daniłosio
lekarz specjalista psychiatra psychoterapeuta
leczenie zaburzeń psychicznych u dorosłych, młodzieży, dzieci powyżej 6. roku życia
22-100 Chełm, ul. Szpitalna 47
tel. 82 569 90 10, 82 569 90 11
www.przychodniacentrum.com
2346

PRYWATNY GABINET DENTYSTYCZNY
lek. dent. Marzena Mroczek
Chełm, ul. Narutowicza 9/2
tel. 604 539 663
poniedziałek - piątek po 15⁰⁰
Wizytę proszę umawiać telefonicznie
2127

Lek. med. Zbigniew Bąk
SPECJALISTA NEUROLOG
Chełm, ul. Zachodnia 41 (os. Gwarek)
Przyjmuje: poniedziałki, czwartki, od godz. 16.00
Rejestracja telefoniczna
82 564 30 74
3236

APTEKA pomocna
pn - pt 7:00 - 21:00
sob 8:00 - 21:00
ul. Szpitalna 40
Chełm
4749

eprasa.pl 889a2f5488

Znów zmarnowali rzut karny, ale wygrali

PIŁKA NOŻNA Piłkarze Chełmianki znów mieli rzut karny oraz kilka wyśmienitych okazji do zdobycia bramki, ale tak jak w poprzednim starciu z Wólczanką, tak i w sobotnim wyjazdowym spotkaniu z Jutrzenką Giebułtów razili brakiem skuteczności. Tym razem zgarnęli jednak komplet oczek po golu Pawła Myśliwieckiego.

Rozegrany w sobotę o godzinie 11 w Zabierzowie pojedynek pomiędzy Jutrzenką a Chełmianką zainaugurował 15. kolejkę spotkań III ligi grupy czwartej. Początek meczu należał do biało-zielonych. Już w 3. minucie, po zagraniu piłki ręką w polu karnym przez jednego z zawodników drużyny gospodarzy, sędzia podyktował rzut karny dla zespołu **Tomasza Złomańczuka**. I tak jak przed tygodniem w starciu z Wólczanką z jedenastu metrów pomylił się **Krystian Wójcik**, tak w sobotę pojedynek z bramkarzem przegrał niespodziewanie **Grzegorz Bonin**. Stojący między słupkami bramki Jutrzenki **Tomasz Guguła** wyczuł intencję doświadczonego gracza i obronił jego strzał. W 25. minucie doskonałą okazję na objęcie prowadzenia zaprzepaścił **Paweł Myśliwiecki**, który uderzył głową minimalnie nad poprzeczką. W 36. minucie były napastnik Hetmana Zamość zrehabilitował się za niewykorzystaną sytuację i po podaniu **Piotra Kożuchowskiego** z kilku metrów wpakował futbolówkę do siatki. W pierwszej połowie gospodarze ani razu nie byli w stanie zagrozić bramce **Sebastiana Ciołka**. Po zmianie stron biało-zieloni powinni bardzo szybko zamknąć zawody, ale znów razili brakiem skuteczności. Najlepszą okazję zmarnował **Aleksiej Prytuliak**, który - uderzając głową z odległości dwóch metrów - nie trafił do bramki. Na szczęście tym razem niewykorzystane sytuacje nie zemściły się na chełmskim zespole i to podopieczni trenera Złomańczuka zgarnęli komplet oczek.

Jutrzenka Giebułtów – Chełmianka Chełm 0:1 (0:1)

Bramka: Myśliwiecki 36'.

Chełmianka: Ciołek – Salewski, Mazurek, Kanarek, Kożuchowski, Grądz (82 Dąbrowski), Bednara (86 Wawryszczuk), Wójcik, Skoczylas (46 Kotowicz), Bonin, Myśliwiecki (70 Prytuliak).

Tabela:

1. Wisła Puławy	15	38	40-17
2. Wisła Sandomierz	14	29	25-13
3. Sokół Sieniawa	14	28	27-9
4. Stal Stalowa W.	14	26	29-16
5. Wólczanka Wólka P.	13	26	35-19
6. ŁKS Łagów	14	25	24-17
7. Avia Świdnik	14	24	35-15
8. Siarka Tarnobrzeg	14	21	22-16
9. Podhale Nowy T.	12	21	20-13
10. KSZ 1929 O. Ś.	14	19	22-16
11. Chełmianka Chełm	**14**	**18**	**15-19**
12. Wisłoka Dębica	13	16	12-15
13. Lewart Lubartów	14	15	17-18
14. Stal Kraśnik	15	15	16-25
15. Orlęta Radzyń P.	15	15	14-32
16. Podlasie Biała P.	13	14	20-35
17. Korona II Kielce	13	13	22-26
18. Cracovia II Kraków	14	12	12-17
19. Jutrzenka Giebułtów	13	12	12-34
20. KS Wiązownica	14	11	14-34
21. Hetman Zamość	14	4	11-38

TS

Arka wygrywa w Gorlicach

SIATKÓWKA Fenomenalny początek sezonu w wykonaniu siatkarzy drugoligowej Arki Tempa Chełm. Podopieczni Sławomira Czarneckiego wygrali czwarty mecz z rzędu! W sobotę biało-zieloni rozprawili się w delegacji z GKPS-em Gorlice.

Początek sezonu w wykonaniu tegorocznego beniaminka grupy szóstej II ligi siatkówki mężczyzn jest niewątpliwie wielkim zaskoczeniem. Komplet punktów w czterech pierwszych spotkaniach i pozycja lidera mówi samo za siebie. W sobotnim starciu w Gorlicach z miejscowym GKPS-em w szeregach Arki zabrakło **Sławomira** i **Błażeja Czarneckich**. Trener i jego syn, lider zespołu na pozycji przyjmującego, opuścili to spotkanie z powodów zdrowotnych. Pomimo osłabienia, chełmianie nie zawiedli i zdobyli kolejny komplet punktów. Świetne zawody rozegrał **Mateusz Szaniawski**, który zastąpił B. Czarneckiego na przyjęciu. Doskonale radził sobie z zagrywkami gorliczan, dokładając do tego punkty w ataku. Motorem napędowym gości tradycyjnie był także **Paweł Rejowski**, który posyłał piekielnie mocne zagrywki, a także seryjnie punktował w ataku. Arka pokonała rywala w trzech setach (25:23, 25:18, 25:22), umacniając się na pozycji lidera. Pełna kontrola spotkania umożliwiła wprowadzenie zawodników rezerwowych. Z dobrej strony pokazali się m.in. **Tomasz Kociuba** na przyjęciu, **Gabriel Wlaź** na rozegraniu oraz **Paweł Dobrowolski** w ataku. TS

Nasze talenty grają i strzelają dla Zagłębia

PIŁKA NOŻNA Mateusz Szwed, wychowanek Uczniowskiego Klubu Sportowego Niedźwiadek Chełm, a obecnie piłkarz Zagłębia Sosnowiec zdobył swoją drugą bramkę w rozgrywkach Fortuna I Ligi. 20-latek wpisał się na listę strzelców w spotkaniu 7. kolejki przeciwko Sandecji Nowy Sącz. Jego zespół pokonał rywali 3:0.

Wychowanek Niedźwiadka trafił do siatki w doliczonym czasie pierwszej połowy. Po podaniu wzdłuż bramki **Patryka Małeckiego**, wbiegający w pole karne **Mateusz Szwed** wyprzedził obrońcę i sprytnie skierował futbolówkę do bramki Sandecji, podwyższając na 2:0. Pochodzący z Chełma 20-letni zawodnik przebywał na boisku do 73. minuty. Wówczas został zmieniony przez **Michała Kiecę**. Warto również nadmienić, że w składzie sosnowiczan znalazł się inny piłkarz z naszego regionu – **Łukasz Turzyniecki**, wychowanek Uczniowskiego Klubu Sportowego Jedynka Krasnystaw, który w spotkaniu z Sandecją zastąpił w wyjściowej jedenastce kontuzjowanego **Dawida Ryndaka**. Ostatecznie Zagłębie pokonało zespół z Nowego Sącza 3:0, a wychowankowie Niedźwiadka i Jedynki zebrali za swój występ wysokie noty.

- Takie rzeczy trzeba chwalić i głośno o nich mówić, bo to doskonały przykład i motywacja dla naszych młodych zawodników, którzy dzięki ciężkiej pracy mogą spełnić swoje marzenie z dzieciństwa – zostać zawodowym piłkarzem i grać na najwyższym poziomie – podkreśla **Anatol Obuch**, wiceprezes Niedźwiadka Chełm, pierwszy trener Mateusza Szweda. TS

fot. zaglebie.eu

Pięć krążków młodzików Cementu

ZAPASY 82 zawodników, reprezentujących 13 klubów zgromadziły zapaśnicze Mistrzostwa Polski Szkół Podstawowych Młodzików (U-15) w stylu klasycznym. Udany występ na matach zanotowali reprezentanci Cementu Gryfa Chełm, którzy pięciokrotnie stawali na podium. Zmagania rozegrano w Gomulinie w województwie łódzkim.

Na najwyższym stopniu podium wśród podopiecznych **Mirosława Czwalińskiego** i **Piotra Główki** stanął **Filip Zając**, który w kat. wagowej 38 kg nie miał żadnej konkurencji. Trzecie miejsce i brązowy medal wywalczył **Iwo Borowiec**, startujący w kat. 48 kg. Młody reprezentant Cementu wygrał swoją pierwszą walkę z **Jakubem Zjawińskim** z GKS-u Bełchatów 2:0. Nie powiodło mu się natomiast w drugim starciu. Chełmski zapaśnik musiał bowiem uznać wyższość **Aleksa Bali** z UKS-u Talent Białołęka Warszawa, przegrywając 0:8. Porażka ta spowodowała, że Borowiec stracił szansę na złoto, ale stanął do walki o brązowy medal, pokonując 6:0 **Dawida Sztajkowskiego** z AKS-u Piotrków Trybunalski.

Największą konkurencję mieli **Oskar Gajos** i **Kacper Guz**. W ich kategorii wagowej – 62 kg, rywalizowało aż 17 zawodników, a mimo to obaj reprezentanci chełmskiego klubu stanęli na najniższym stopniu podium. Gajos w pojedynku o brąz w świetnym stylu pokonał przez przewagę techniczną (10:0) **Gabriela Nowaka** (LUKS Athletic Wola Krzysztoporska), zaś K. Guz okazał się lepszy od **Filipa Draba** (MLUKS Orlik Wierzbica), zwyciężając 3:1.

Ostatni krążek dla chełmskiego klubu wywalczył **Jakub Kaczor**, który w kat. 85 kg również uplasował się na trzecim miejscu, zdobywając brąz. W decydującej o podium konfrontacji zawodnik Cementu pokonał po zaciętym boju (11:17) **Adriana Drzewieckiego** (PTC Pabianice).

Poza podium w Gomulinie znaleźli się: **Kacper Seredowski** (9. miejsce w kat. 57 kg), **Krystian Tomaszewski** (11. miejsce w kat. 57 kg), **Krystian Kaliński** (13-14. miejsce w kat. 57 kg), **Michał Woźniak** (9. miejsce w kat. 62 kg), **Maksymilian Szwalikowski** (10. miejsce w kat. 62 kg), **Olaf Gajos** (11-12. miejsce w kat. 62 kg), **Kacper Szeliga** (14. miejsce w kat. 62 kg) i **Marcel Rybołowski** (8-9. miejsce w kat. 68 kg). TS

Twoje światła - nasze bezpieczeństwo

CHEŁM Pod takim hasłem trwa akcja bezpłatnej regulacji świateł w pojazdach. W jej ramach w Chełmie tę usługę wykonają trzy stacje.

Celem akcji jest zwrócenie uwagi kierowców na stan oświetlenia w ich samochodach, szczególnie teraz - w okresie jesienno -zimowym.

- Pamiętajmy, że prawidłowe działanie świateł pojazdu, a także ich właściwe ustawienie, ma bezpośredni wpływ na bezpieczeństwo wszystkich uczestników ruchu drogowego - podkreśla **Ewa Czyż**, rzeczniczka chełmskiej policji.

W soboty 24 października oraz 7 i 21 listopada będzie można nieodpłatnie sprawdzić i ustawić światła w samochodzie. Ta usługa wykonywana będzie tylko na trzech stacjach pojazdów w Chełmie: 4 Koła (ul. Wierzbowa 3) w godz. 8-18, Dapex (ul. Rampa Brzeska 25) w godz. 7-20 i AM Trans (ul. Przemysłowa 28) w godz. 7-20.

DBEZ

2269
NOWOŚĆ!!!
Sprawdzenie auta przed zakupem
- elementy, które były malowane
- geometrię i stan zawieszenia
- komputerowy odczyt usterek
- stan układu hamulcowego
Czynne całą dobę 24 h solidnie i szybko
MOTO-POL
Chełm, al. Przyjaźni 2
tel./fax (82) 565 50 30
GOODYEAR DUNLOP FULDA DEBICA

CHEŁM OPON SERWIS Baza
OPONY CAŁOROCZNE
82/565-18-95
CHEŁM
Dembowskiego 1/2
3323

2007
SAMOCHODOWE INSTALACJE GAZOWE
elcar
MONTAŻ - SERWIS • SPRZEDAŻ CZĘŚCI
KLIMATYZACJA AUTOELEKTRONIKA
Chełm, ul. Zawadówka 22
82 5602114, 503 156 879
elcar@auto-gaz.chelm.pl
SERWIS SYSTEMÓW HOLENDERSKICH
VIALLE nocam LOVATO BRC LANDIRENZO AG

PRADOR
OPONY
NOWE
UŻYWANE
BIEŻNIKOWANE
Łowiecka 24, Chełm
tel. 601 879 493
5405

eprasa.pl 889a2f5488

TV PROGRAM super tydzień chełmski

Program telewizyjny 19.10 – 25.10.2020

Praktykant

TVN, sobota 24.10, godz. 20.00

Siedemdziesięcioletni wdowiec Ben nie odnajduje się w roli emeryta. Czuje, że ma w sobie jeszcze sporo energii, którą może spożytkować w twórczy sposób. Postanawia zmienić swoje nudne życie. Podejmuje decyzję, że wróci do pracy. Wykorzystuje nadarzającą się okazję i zgłasza się jako stażysta do redakcji portalu internetowego poświęconego modzie. Jego szefową zostaje młoda Jules. Ben próbuje odnaleźć się w nowej sytuacji i udowodnić, że pomimo sędziwego wieku potrafi osiągać sukcesy oraz imponować profesjonalizmem. Szybko zaskarbia sobie sympatię współpracowników. Okazuje się, że obie strony mogą się od siebie wiele nauczyć.

Smak zemsty. Peppermint

TVP 1, sobota 24.10, godz. 21.35

Riley North jest szczęśliwą matką i żoną. Do dnia, gdy zabójcy działający na zlecenie potężnego kartelu zabijają jej córeczkę i męża. Ranna Riley cudem uchodzi z życiem. Kiedy dochodzi do siebie, szybko przekonuje się, że system sprawiedliwości nie działa jak należy. Postanawia więc wziąć sprawy w swoje ręce. Zabójcy zostają schwytani i postawieni przed sądem. Przekupiony sędzia puszcza ich jednak wolno. Mija 5 lat od tragedii, gdy policja znajduje ciała zamordowanych żołnierzy kartelu. Wszystko wskazuje na bezlitosną egzekucję. To dopiero początek serii morderstw osób powiązanych z biznesem narkotykowym oraz śmiercią rodziny Riley. W ciągu następnych dni giną kolejne osoby. Wkrótce staje się jasne kto jest egzekutorem. Po latach przygotowań osamotniona matka i żona powróciła, by wymierzyć najsurowszy wymiar kary i dać nadzieję tym, których zawiódł system sprawiedliwości.

Dżungla

TVP 2, niedziela 25.10, godz. 20.00

Boliwia, 1981 r. Miłośnicy surwiwalu, Marcus Stamm (Joel Jackson), Kevin Gale (Alex Russell) i Yossi Ghinsberg (Daniel Radcliffe) pod wodzą przewodnika Karla Ruprechtera wyruszają do amazońskiej dżungli. Chcą dotrzeć do ukrytej w jej gęstwinach indiańskiej wioski. Podczas przeprawy przez rzekę dochodzi do wypadku i Yossi oddziela się od swoich towarzyszy. Wówczas męska przygoda zmienia się w prawdziwy koszmar. Pozbawiony zapasów i możliwości wezwania pomocy jest zdany wyłącznie na własne siły. Otacza go przepastny, zielony labirynt pełen pułapek, drapieżnych zwierząt i groźnych insektów. Zmagając się z licznymi zagrożeniami, własnym strachem i słabością, młody podróżnik walczy o przetrwanie. Próbuje dotrzeć do cywilizacji, wierząc, że przyjaciel żyje, organizuje akcję poszukiwawczą.

Miłość i inne komplikacje

TVP 1, niedziela, 25.10, godz. 22.15

Manhattan. Młoda prawniczka Emilia Greenleaf zakochuje się w swoim szefie, Jacku Woolfie. Wkrótce nawiązują romans. Mężczyzna jest jednak żonaty i ma kilkuletniego syna Williama. Niebawem Emilia zachodzi w ciążę. Jack decyduje się na rozwód z żoną, lekarką Carolyn, a następnie poślubia kochankę. Jego syn, zrozpaczony rozstaniem rodziców, całą złość przelewa na macochę. Emilia rodzi córeczkę, lecz dziecko po trzech dniach umiera. Oboje rodzice bardzo cierpią i oddalają się od siebie.

Sherlock Holmes

TVN, niedziela 25.10, godz. 22.35

Koniec XIX wieku. W Londynie, największej metropolii ówczesnego świata, dochodzi do serii rytualnych morderstw. Śledztwo w tej sprawie prowadzą detektyw Sherlock Holmes i jego współpracownik dr John Watson. Wkrótce udaje im się ustalić dane potencjalnego zabójcy. Jest nim lord Blackwood. Mężczyzna zostaje aresztowany, skazany na śmierć, a następnie powieszony. Sprawa wydaje się rozwiązana. Wkrótce jednak okazuje się, że Blackwood nadal żyje i zabija kolejne ofiary. Holmes musi udaremnić spisek, który zagraża całemu krajowi. Tymczasem w jego życiu pojawia się Irene Adler (Rachel McAdams), oszustka i dawna miłość detektywa...

TVP 1

7.00 **Transmisja Mszy Świętej**
7.30 **Okiem Wiary** – magazyn
8.00 **Wiadomości, Pogoda**
8.15 **Kwadrans polityczny**
8.40 **Kasta** – Utracona odznaka
9.15 **Ranczo s.VIII (97)** – serial
10.15 **Komisarz Alex s.IX (110)** – serial
11.05 **Ojciec Mateusz s.XIII (165)** – serial
12.00 **Wiadomości**
12.10 **Agrobiznes**
12.35 **To się opłaca** – magazyn
12.50 **Jedna Planeta. Siedem kontynentów, cz. 3. Ameryka Południowa** – serial dok.
14.00 **Elif (838)** – serial
15.00 **Wiadomości, Pogoda**
15.15 **Alarm!** – magazyn
15.35 **Gra słów. Krzyżówka** – teleturniej
16.05 **Przysięga (279)** – serial
17.00 **Teleexpress, Pogoda**
17.25 **Jaka to melodia?**
18.00 **Klan (3679)** – telenowela
18.30 **Kasta** – serial
18.55 **Jeden z dziesięciu** – teleturniej
19.25 **Sport, Wiadomości, Pogoda**
20.10 **Alarm!** – magazyn
20.30 **Leśniczówka (266)** – serial
21.00 HIT **Teatr Telewizji – Cud biednych ludzi** – spektakl teatralny, reż. Zbigniew Lesień, wyk. Rafał Fudalej, Małgorzata Rożniatowska, Kama Kowalewska, Klaudia Kleina, Krystyna Tkacz, Krystyna Horodyńska
22.35 **Świat bez fikcji – Kraków w czasach pandemii** – film dok.
23.40 **Warto rozmawiać**
0.40 **Walking on Sunshine. Chodzę w słońcu** – komedia, Wielka Brytania, reż. Max Giwa, Dania Pasquini, wyk. Annabel Scholey, Greg Wise, Leona Lewis, Giulio Berruti
2.25 **Maigret zastawia sidła** – film fabularny, Wielka Brytania, reż. Ashley Pearce, wyk. Rowan Atkinson, Shaun Dingwall, Leo Staar
4.00 **Nasza Królowa Elżbieta, cz. 1** – serial dok.
4.55 **Zakończenie dnia**

TVP 2

4.55 **Cafe piosenka** – talk - show
5.55 **Doktor z alpejskiej wioski – nowy rozdział (134) – Krew i woda, część 2** – serial
6.45 **Coś dla Ciebie** – magazyn
7.10 **Spiszmy się jak na rolników przystało!**
7.20 **Familiada** – teleturniej
7.55 **Pytanie na śniadanie**
10.45 **Panorama**
10.50 **Pytanie na śniadanie**
11.15 **Spiszmy się jak na rolników przystało!**
11.25 **Rodzinka.pl (263) – Czarownica** – serial
11.55 **Barwy szczęścia (2308)** – serial
12.25 **Koło fortuny** – teleturniej
13.00 **Va Banque (111)** – teleturniej
13.30 **Uzdrowisko (35)**
14.05 **Coś dla Ciebie** – magazyn
14.30 **Operacja Zdrowie** – .
15.10 **Doktor z alpejskiej wioski – nowy rozdział (143) – Cudowne polepszenie, część 1** – serial
16.00 **Koło fortuny** – teleturniej
16.35 **Familiada** – teleturniej
17.10 **Więzień miłości (412), Turcja**
18.00 **Panorama, Pogoda**
18.30 **Va Banque (112)** – teleturniej
19.00 **Uzdrowisko (36)** – telenowela
19.35 **Barwy szczęścia (2308)** – serial
20.10 **Barwy szczęścia (2309)** – serial
20.45 **Kulisy serialu**
20.55 **M jak miłość (1534)** – serial
21.50 **O mnie się nie martw s.XIII (2)** – serial
22.50 **Deep State. tajny układ (5)** – serial
23.55 HIT **Życie za życie** – dramat, USA, Niemcy, reż. Alan Parker, wyk. Kevin Spacey, Chris Warner, Laura Linney, Kate Winslet
2.05 **Warto kochać (29)** – serial
2.55 **Być jak Kazimierz Deyna** – komedia obyczajowa, reż. Anna Wieczur - Bluszcz, wyk. Marcin Korcz, Przemysław Bluszcz, Gabriela Muskała, Jerzy Trela

POLSAT

6.00 **Nowy dzień z Polsat News**
8.40 **Malanowski i Partnerzy**
9.40 **Sekrety rodziny**
10.40 **Dlaczego ja?**
11.40 **Gliniarze**
12.40 **Dzień, który zmienił moje życie**
13.40 **Trudne sprawy**
14.40 **Dlaczego ja?**
15.50 **Wydarzenia, Pogoda**
16.15 **Interwencja**
16.30 **Na ratunek 112**
17.00 **Gliniarze**
18.00 **Pierwsza miłość**
18.50 **Wydarzenia, Sport, Pogoda**
19.30 **Gość Wydarzeń**

20.05 HIT **MEGA HIT – Bez litości 2** – film sensacyjny, USA, 2018, reż. Antoine Fuqua, wyk. Denzel Washington, Pedro Pascal, Bill Pullman, Melissa Leo - Emerytowany tajny agent Robert McCall (Denzel Washington) powraca, by w wyszukany, charakterystyczny dla siebie sposób, walczyć o sprawiedliwość. Jest nieustraszony, inteligentny, a jego sprawność fizyczna sprawia, że dostaje to, czego chce. A chce sprawiedliwości.
22.45 **G.I. Joe: Czas Kobry** – film sensacyjny, USA, Czechy, 2009, reż. Stephen Sommers, wyk. Dennis Quaid, Channing Tatum, Sienna Miller, Jonathan Pryce
1.10 **Dzień Niepodległości** – film sci - fi, USA, 1996, reż. Roland Emmerich, wyk. Bill Pullman, Will Smith, Jeff Goldblum, Judd Hirsch
4.25 **Kabarety**

TVN

4.45 **Uwaga!** – program interwencyjny
5.00 **Nowa Maja w ogrodzie**
5.30 **Akademia ogrodnika**
5.40 **Mango – Telezakupy**
6.55 **Kuchenne rewolucje** – program kulinarno - rozrywkowy
7.55 **Szaf Mat**
8.00 **Dzień Dobry TVN** – magazyn
11.30 **Ukryta prawda** – program obyczajowy
12.30 **Ukryta prawda** – program obyczajowy
13.30 **Szpital** – program obyczajowy
14.25 **Detektywi** – program kryminalny
15.00 **Kuchenne rewolucje** – program kulinarno - rozrywkowy
16.00 **Szpital** – program obyczajowy
17.00 **Rozwody**
18.00 **Ukryta prawda** – program obyczajowy
19.00 **Fakty**
19.25 **Uwaga! koronawirus**
19.35 **Sport**
19.45 **Pogoda**
19.55 **Uwaga!** – program interwencyjny
20.10 **Doradca smaku**

20.15 **Na Wspólnej** – serial
20.55 **Milionerzy**
21.30 **Totalne remonty Szelągowskiej**
22.30 **Projekt Lady**
23.30 **Szadź** – serial
0.30 **Co za tydzień** – magazyn
1.10 **Zabójcza broń** – serial
2.10 **Uwaga!** – program interwencyjny
2.30 **NOC Magii**

SUPER POLSAT

6.00 Wydarzenia **6.40** SuperLudzie Extra **7.00** Bąbelkowy świat gupików **7.30** Psi patrol **8.00** Psi patrol **8.30** Kung Fu Panda: Legenda o niezwykłości **9.00** Kung Fu Panda: Legenda o niezwykłości **9.30** Wróżkowie chrzestni **10.00** SuperLudzie **10.30** Świat według Bundych **11.00** Nasz nowy dom **12.00** Małe Wielkie Marzenia **13.00** Gliniarze **14.00** Chirurdzy **15.00** TOP CHEF **16.30** Hell's Kitchen - Piekielna Kuchnia **18.00** Nasz nowy dom **19.00** Miasto długów **20.00** Telemaniak - czarna komedia, USA, 1996, reż. Ben Stiller, wyk. Jim Carrey, George Segal, Owen Wilson, Matthew Broderick **22.00** Rewers - czarna komedia, Polska, 2009, reż. Borys Lankosz, wyk. Agata Buzek, Krystyna Janda, Anna Polony, Marcin Dorociński **0.05** Twoja Twarz Brzmi Znajomo **2.00** Gliniarze **3.00** Gliniarze **4.00** Na ratunek 112 **5.00** Nasz nowy dom

TVP SPORT

6.00 Piłka nożna - Ekstraklasa **8.10** Piłka nożna - Liga Mistrzów - skróty meczów **9.10** Piłka nożna - Liga Mistrzów - skróty meczów **10.05** Piłka nożna - 2.liga **11.05** Piłka nożna - 2.liga **12.00** snooker - Championship League **13.00** snooker - Championship League **14.00** snooker - Championship League **15.00** snooker - Championship League **16.05** boks - Michalczewski - Hall **17.05** Piłka nozna - ekstraklasa **19.05** 4 - 4 - 2 - magazyn piłkatski **19.30** 4 - 4 - 2 - magazyn piłkarski **20.05** Gol - magazyn piłkarski **22.00** Sportowy wieczór **22.40** snooker - Championship League **23.00** snooker - Championship League **0.00** snooker - Championship League **1.00** snooker - Championship League **2.00** snooker - Championship League **2.50** Boks - Gala MB$ Tymex BN - podsumowanie

TTV

5.15 Sędzia Anna Maria Wesołowska **6.15** Express **6.30** DeFacto **7.00** Ukryta prawda **8.00** Super Jana - serial **9.00** Gogglebox. Przed telewizorem **10.00** Kartoteka **11.05** Kartoteka **12.10** Historie Wielkiej Wagi **13.10** Kiedy dzieci mają dzieci **14.05** Damy i wieśniaczki. Ukraina **15.10** Gogglebox. Przed telewizorem **15.45** Express **16.00** Pogoda **16.05** Tygodnik **17.10** Patent na... - Flesz **17.45** Express **18.00** Pogoda **18.05** DeFacto **18.35** Gogglebox. Przed telewizorem **19.45** Express **20.00** Pogoda **20.05** Królowe życia - serial **21.05** Usterka **21.45** Express **21.58** Pogoda **22.00** Gogglebox. Przed telewizorem **23.05** Gogglebox. Przed telewizorem **23.50** Tygodnik **0.50** It's my life! To moje życie **1.20** It's my life! To moje życie **1.50** Bohaterowie i ocaleni - serial **2.50** Uwaga! po Uwadze **3.50** Królowe życia - serial **4.30** Kossakowski. Wtajemniczenie

STOPKLATKA

6.50 Złotopolscy - serial **7.55** Plebania - serial **8.55** Klara i wszystko jasne - serial **11.00** Komisarz Rex - serial **11.55** Allo, Allo - serial **13.20** Katastrofy w przestworzach **15.30** Tornado w Nowym Jorku - film sci - fi **17.10** Chicago Fire - serial **19.00** Wojny kontenerowe - serial **20.00** Ślady zbrodni - thriller kryminalny **21.50** Taśmy Watykanu - horror **23.25** Nieustraszony - dramat, Chiny **1.45** Masz na imię Justine - dramat obyczajowy

TV 4

6.00 Strażnik Teksasu **8.00** Nasz nowy dom **9.00** Sędzia Judy **10.25** Sekrety sąsiadów **11.25** Pamiętniki z wakacji **12.25** Święty - serial **12.55** Uzurpatorka **13.55** Kobra - oddział specjalny **14.55** STOP Drogówka **15.55** Kobra - oddział specjalny **17.00** Nowe Sekrety sąsiadów **18.00** Policjantki i Policjanci **20.00** Święty - serial **20.30** Sprawiedliwi - Wydział Kryminalny **21.40** Łowcy umysłów - film sensacyjny **23.50** Ryzykanci **1.35** Śmierć na 1000 sposobów

TV6

6.00 TOP 10 Lista Przebojów **7.00** MacGyver **9.00** Galileo **10.00** Tuż przed tragedią **11.00** Pękniesz ze śmiechu **12.00** Miodowe lata **13.40** Święty - serial **14.15** Policjantki i Policjanci **15.15** Detektywi w akcji **16.15** Septagon **17.15** Hawaje 5 - 0 **18.15** Miodowe lata **20.00** Galileo **21.00** CSI: Kryminalne zagadki Miami **23.00** Linia - thriller, Słowacja, Ukraina, reż. Peter Bebjak **1.25** Tuż przed tragedią **2.25** SuperLudzie Extra **2.40** TOP 10 Lista Przebojów

PONIEDZIAŁEK, 19.10

TVN 7

4.55 **Szkoła** – serial
5.55 **Mango Telezakupy**
7.30 **Przepis na życie** – serial
8.30 **Ukryta prawda** – program obyczajowy
9.30 **Ukryta prawda** – program obyczajowy
11.30 **Szpital** – program obyczajowy
12.30 **Sąd rodzinny** – program sądowy
13.30 **Sędzia Anna Maria Wesołowska**
14.30 **Ukryta prawda** – program obyczajowy
15.30 **Brzydula** – serial
16.00 **Szkoła** – serial
17.00 **Miłość od kuchni** – program rozrywkowy
18.00 **Szpital** – program obyczajowy
19.00 **19 +** – serial
19.30 **Zakochani po uszy** – serial
20.00 **Brzydula** – serial
20.30 **Hotel Paradise**
21.30 HIT **Kobieta sukcesu** – komedia, Polska 2018, reż. Robert Wichrowski, wyk. Agnieszka Więdłocha, Mikołaj Roznerski, Bartosz Gelner, Julia Wieniawa, Paulina Gałązka, Małgorzata Foremniak, Tomasz Karolak
23.45 **Klucz do koszmaru** – horror, USA 2005, reż. Iain Softley, wyk. Kate Hudson, Gena Rowlands, John Hurt, Peter Sarsgaard, Joy Bryant
1.55 **Druga strona medalu** – talk show
2.35 **NOC Magii**

PULS

5.00 **Nash Bridges** – serial
6.00 **Nash Bridges** – serial
7.00 **Rodzinny interes** – serial
8.00 **Lombard: Życie pod zastaw** – serial
10.00 **Kobra – oddział specjalny** – serial
12.00 **Zaklinaczka duchów** – serial
13.00 **Zaklinaczka duchów** – serial
14.00 **Lombard: Życie pod zastaw** – serial
16.00 **Rodzinny interes** – serial
17.00 **Rodzinny interes** – serial
18.00 **Lombard: Życie pod zastaw** – serial
20.00 HIT **Odwet** – film akcji, USA 2018, reż. Brian A. Miller, wyk. Bruce Willis, Frank Grillo, Johnathon Schaech, Olivia Culpo
22.00 **Niebezpieczna dzielnica** – film kryminalny, USA 2010, reż. David DeFalco, wyk. Dam Rob Van, Dave Bautista, Ja Rule, Ross Britz
23.40 **Wielkie wesele** – komedia, USA 2013, reż. Justin Zackham, wyk. Amanda Seyfried, Diane Keaton, Katherine Heigl, Robert De Niro, Robin Williams, Susan Sarandon
1.30 **Taki jest świat**
2.10 **Niesamowite!**
2.45 **Niesamowite!**
3.15 **Niesamowite!**
3.55 **Biesiada na cztery pory roku**
4.35 **Z archiwum policji**

TRWAM

12.00 Anioł Pański **12.03** Informacje dnia **12.20** Jezus - Królestwo bez granic **12.50** Galilejczyk - prezentuje Keith Garner **13.20** Kamyki wspomnień o ks. Jerzym Popiełuszce **13.30** Msza Święta **14.30** Ballada o Błogosławionym ks. Jerzym Popiełuszce **15.50** Ma się rozumieć **16.00** Informacje dnia **16.10** Sanktuaria polskie **16.30** Zew natury **16.55** Świadkowie **17.25** Kolory Świętości **17.30** Okiem kamery **18.00** Anioł Pański **18.05** Informacje dnia **18.15** Rozmowy niedokończone **19.25** Święty na każdy dzień **19.30** Opowieści Starego Testamentu **20.00** Informacje dnia **20.20** Różaniec **20.50** Myśląc Ojczyzna **21.00** Apel Jasnogórski **21.20** Informacje dnia **21.40** Polski Punkt Widzenia **22.00** Stan bezpieczeństwa państwa **22.10** Mojżesz - 10 przykazań **23.00** Jestem gotowy na wszystko... **23.40** Narodowe Sanktuarium Maryjne w Subukia

© www.telepress24.com ✉telepress24@gmail.com

eprasa.pl 889a2f5488

TVP 1

5.10 Przysięga (279) - serial
6.00 Elif (838) - serial
6.50 Spiszmy się jak na rolników przystało!
7.00 Transmisja Mszy Świętej
7.30 Agape - magazyn
8.00 Wiadomości, Pogoda
8.15 Kwadrans polityczny
8.40 Kasta - Szokujący mobbing - serial
9.20 Ranczo s.VIII (98) - serial
10.20 Komisarz Alex s.IX (111) - Przyjaciel na śmierć i życie - serial
11.05 Ojciec Mateusz s.XIII (166) - Pogubieni - serial
12.00 Wiadomości
12.10 Agrobiznes
12.35 Magazyn Rolniczy
12.55 Król lasu - film dok.
14.00 Elif (839) - serial
15.00 Wiadomości, Pogoda
15.15 Alarm! - magazyn
15.35 Gra słów. Krzyżówka - teleturniej
16.05 Przysięga (280) - serial
17.00 Teleexpress, Pogoda
17.25 Jaka to melodia?
18.00 Klan (3680) - telenowela
18.30 Kasta - Niewybaczalny błąd
18.55 Jeden z dziesięciu - teleturniej
19.25 Sport, Wiadomości, Pogoda
20.10 Alarm! - magazyn
20.30 Leśniczówka (267) - serial
21.00 Magazyn kryminalny 997
21.40 Magazyn Ekspresu Reporterów
22.45 Ocaleni - reality show
23.50 Taksówkarz - dramat, USA, reż. Martin Scorsese, wyk. Robert De Niro, Jodie Foster, Cybill Stepherd, Harvey Keitel (HIT)
1.50 Ktoś chce mnie zabić - thriller, Kanada, reż. Jason Bourque, wyk. Sarah Butler, Josh Byer, Karen Holness, Jim Thorburn
3.30 Magazyn Ekspresu Reporterów
4.25 Notacje - Brunon Hołyst. Jak wcześnie poznałem tajemnice zbrodni katyńskiej - cykl dok.
4.35 Zakończenie dnia

TVP 2

4.55 Cafe piosenka - talk - show
5.55 Doktor z alpejskiej wioski - nowy rozdział (135) - Gwiaździste niebo, część 1 - serial
6.45 Co dajesz bliźnim? - reportaż
7.10 Spiszmy się jak na rolników przystało!
7.20 Familiada - teleturniej
7.55 Pytanie na śniadanie
10.40 Panorama
10.50 Pytanie na śniadanie
11.15 Spiszmy się jak na rolników przystało!
11.25 Rodzinka.pl (264) - Jesteśmy razem - serial
11.55 Barwy szczęścia (2309) - serial
12.25 Koło fortuny - teleturniej
13.00 Va Banque (112) - teleturniej
13.30 Uzdrowisko (36) - telenowela
14.15 M jak miłość (1534) - serial
15.10 Doktor z alpejskiej wioski - nowy rozdział (144) - Cudowne polepszenie, część 2 - serial
16.00 Koło fortuny - teleturniej
16.35 Familiada - teleturniej
17.10 Więzień miłości (413), Turcja
18.00 Panorama
18.25 Pogoda
18.30 Va Banque (113) - teleturniej
19.00 Uzdrowisko (37)
19.35 Barwy szczęścia (2309) - serial
20.10 Barwy szczęścia (2310) - serial
20.45 Kulisy serialu
20.55 M jak miłość (1535) - serial
21.50 Czerwona królowa (7) - serial
23.00 Ludzkie historie - Marzenie wrestlera - film dok.
23.50 O mnie się nie martw s.XIII (2) - serial
0.50 Rodzinka.pl s.VI (138) - Nowocześni dziadkowie - serial
1.30 Paradoks (12) Kokaina - serial
2.20 Życie za życie - dramat, USA, Niemcy, reż. Alan Parker, wyk. Kevin Spacey, Chris Warner, Laura Linney, Kate Winslet
4.30 Dian Fossey. Tajemnice we mgle - Morderstwo na górze - film dok.

POLSAT

6.00 Nowy dzień z Polsat News
8.40 Malanowski i Partnerzy
9.40 Sekrety rodziny
10.40 Dlaczego ja?
11.40 Gliniarze
12.40 Dzień, który zmienił moje życie
13.40 Trudne sprawy
14.40 Dlaczego ja?
15.50 Wydarzenia, Pogoda
16.15 Interwencja
16.30 Na ratunek 112
17.00 Gliniarze
18.00 Pierwsza miłość
18.50 Wydarzenia, Sport, Pogoda
19.30 Gość Wydarzeń

20.00 Dzień Niepodległości - film sci - fi, USA, 1996, reż. Roland Emmerich, wyk. Bill Pullman, Will Smith, Jeff Goldblum, Judd Hirsch - Obcy z kosmosu przybywają na Ziemię w monstrualnych statkach kosmicznych z zamiarem zniszczenia rodzaju ludzkiego i podboju Ziemi. Jedyną nadzieją dla ludzkości jest wspólne działanie. prezydenta USA, ekscentrycznego geniusza komputerowego i odważnego pilota. (HIT)
23.10 Brudny szmal - dramat kryminalny, USA, 2014, reż. Michaël R. Roskam, wyk. Tom Hardy, Noomi Rapace, James Gandolfini, Matthias Schoenaerts
1.25 Zabójczy cel - film sensacyjny, Kanada, USA, 2008, reż. Jeff King, wyk. Steven Seagal, Holly Dignard, Chris Thomas King, Michael Filipowich
3.40 Tajemnice losu

TVN

5.15 Uwaga! - program interwencyjny
5.35 Mango - Telezakupy
6.50 Kuchenne rewolucje - program kulinarno - rozrywkowy
7.50 Doradca smaku
8.00 Dzień Dobry TVN - magazyn
11.30 Ukryta prawda - program obyczajowy
12.30 Rozwody
13.30 Szpital - program obyczajowy
14.25 Detektywi - program kryminalny
15.00 Kuchenne rewolucje - program kulinarno - rozrywkowy
16.00 Szpital - program obyczajowy
17.00 Rozwody
18.00 Ukryta prawda - program obyczajowy
19.00 Fakty
19.25 Uwaga! koronawirus
19.35 Sport
19.45 Pogoda
19.55 Uwaga! - program interwencyjny
20.10 Doradca smaku
20.15 Na Wspólnej - serial
20.55 Milionerzy

21.30 Szadź - serial
22.30 Kuba Wojewódzki
23.30 Superwizjer - magazyn reporterów
0.05 Królestwo kobiet
1.05 Projekt Lady
2.05 Uprowadzona - serial
3.00 Uwaga! - program interwencyjny
3.20 NOC Magii

SUPER POLSAT

6.00 Wydarzenia 6.40 SuperLudzie Extra 7.00 Bąbelkowy świat gupików 7.30 Psi patrol 8.00 Psi patrol 8.30 Kung Fu Panda: Legenda o niezwykłości 9.00 Kung Fu Panda: Legenda o niezwykłości 9.30 Wróżkowie chrzestni 10.00 SuperLudzie 10.30 Świat według Bundych 11.00 Nasz nowy dom 12.00 Miasto długów 13.00 Gliniarze 14.00 Chirurdzy 15.00 TOP CHEF 16.30 Hell's Kitchen - Piekielna Kuchnia 18.00 Nasz nowy dom 19.00 Miasto długów 20.00 Rewers - czarna komedia, Polska, 2009, reż. Borys Lankosz, wyk. Agata Buzek, Krystyna Janda, Anna Polony, Marcin Dorociński 22.05 Och, Karol - komedia, Polska, 1985, reż. Roman Załuski, wyk. Jan Piechociński, Dorota Kamińska, Danuta Kowalska, Jolanta Nowak 0.10 Twoja Twarz Brzmi Znajomo 2.10 Kabaretowa Ekstraklasa 2.30 Gliniarze 3.30 Na ratunek 112

STOPKLATKA

5.55 Scena Śmiechu 6.50 Złotopolscy - Fermentacje - serial 7.55 Plebania - serial 8.55 Klara i wszystko jasne - serial 10.55 Komisarz Rex - serial 11.55 Allo, Allo - serial 14.25 Katastrofy w przestworzach 15.30 Koszmarny lot - thriller sci - fi, USA 17.10 Chicago Fire - serial 19.00 Wojny kontenerowe - serial 20.00 Goło i wesoło - komediodrama 21.55 W sieci - dramat - film sensacyjny, USA 0.40 Weekend - komedia sensacyjna, Polska

TVP SPORT

6.05 Kickboxing - gala Enfusion w Wuppertalu 7.05 Kickboxing - gala Enfusion w Wuppertalu 7.45 Piłka nożna kobiet - Eliminacje ME 2021. Polska - Azerbejdżan 9.00 Piłka nożna kobiet - Eliminacje ME 2021. Polska - Azerbejdżan 10.00 Gol - magazyn piłkarski 12.00 Snooker - Championship League 16.00 4 - 4 - 2 - magazyn piłkarski 16.30 4 - 4 - 2 - magazyn piłkarski 17.00 Snooker - Championship League 18.00 Snooker - Championship League 19.00 Snooker - Championship League 20.00 Snooker - Championship League 21.05 Retro TVP Sport 22.00 Retro w TVP Sport 23.00 Sportowy Wieczór 23.40 Boks - Gala MB & Tymex Boxing Night - Podsumowanie 1.50 Gala MMA - ONE Championship - Reign of Destinies III 3.50 Kickboxing - gala Enfusion w Wuppertalu 5.25 Zakończenie dnia

TV 4

6.00 Strażnik Teksasu 8.00 Nasz nowy dom 9.00 Sędzia Judy 10.25 Sekrety sąsiadów 11.25 Pamiętniki z wakacji 12.25 Święty - serial 12.55 Uzurpatorka 13.55 Kobra - oddział specjalny 14.55 STOP Drogówka 15.55 Kobra - oddział specjalny 17.00 Nowe Sekrety sąsiadów 18.00 Policjantki i Policjanci 20.00 Święty - serial 20.30 Sprawiedliwi - Wydział Kryminalny 21.40 Pułapka - film kryminalny 23.30 Ryzykanci 1.00 Śmierć na 1000 sposobów

WTOREK, 20.10

TVN 7

4.55 Szkoła - serial
5.55 Mango Telezakupy
7.30 Przepis na życie - serial
8.30 Ukryta prawda
11.30 Szpital - program obyczajowy
12.30 Sąd rodzinny - program sądowy
13.30 Sędzia Anna Maria Wesołowska
14.30 Ukryta prawda
15.30 Brzydula - serial
16.00 Szkoła - serial
17.00 19 + - serial
17.30 Zakochani po uszy - serial
18.00 Szpital - program obyczajowy
19.00 19 + - serial
19.30 Zakochani po uszy - serial
20.00 Brzydula - serial
20.30 Hotel Paradise
21.35 Ścigana - film sensacyjny, USA 2012, reż. Steven Soderbergh, wyk. Gina Carano, Ewan McGregor, Channing Tatum, Antonio Banderas, Michael Douglas, Michael Fassbender (HIT)
23.30 Robin Hood - film przygodowy, USA, Wielka Brytania 2010, reż. Ridley Scott, wyk. Russell Crowe, Cate Blanchett, Max Von Sydow, William Hurt, Mark Strong, Oscar Isaac, Danny Huston, Eileen Atkins, Mark Addy
2.15 Druga strona medalu - talk show
2.45 NOC Magii

PULS

5.00 Nash Bridges - serial
6.00 Nash Bridges - serial
7.00 Rodzinny interes - serial
8.00 Lombard: Życie pod zastaw - serial
10.00 Kobra - oddział specjalny - serial
11.00 Kobra - oddział specjalny - serial
12.00 Zaklinaczka duchów - serial
13.00 Zaklinaczka duchów - serial
14.00 Lombard: Życie pod zastaw - serial
16.00 Rodzinny interes - serial
18.00 Lombard: Życie pod zastaw - serial
20.00 Szanghajska robota - film akcji, Chiny 2017, reż. Charles Martin, wyk. Hannah Quinlivan, Lei Wu, Lynn Xiong, Orlando Bloom, Simon Yam (HIT)
21.55 Czas zemsty - thriller, USA 2013, reż. Oplev Niels Arden, wyk. Colin Farrell, Dominic Cooper, Noomi Rapace, Terrence Howard
0.30 Nieproszeni goście - horror, USA 2009, reż. Charles Guards, Thomas Guard, wyk. Arielle Kebbel, David Strathairn, Elizabeth Banks, Emily Browning
2.00 Castle - serial
2.50 Biesiada na cztery pory roku
3.35 Biesiada na cztery pory roku
4.00 Biesiada na cztery pory roku
4.35 Z archiwum policji

TRWAM

11.35 Myśląc Ojczyzna **11.45** Historia i architektura Polski **12.00** Anioł Pański **12.03** Informacje dnia **12.20** Sanktuaria polskie **12.40** Człowiek orkiestra - Błażej Krupiński **13.30** Msza Święta **14.30** Wichura - Zielony Trójkąt **15.35** Wakacje z Chopinem **15.50** Ma się rozumieć **16.00** Informacje dnia **16.10** Jestem mamą **16.30** Kalejdoskop Młodych **16.50** 100 cudownych miejsc na świecie **17.00** Misyjna Eucharystia w Gahunga **17.10** Prosto o gospodarce **17.30** Okiem kamery **18.00** Anioł Pański **18.05** Informacje dnia **18.15** Rozmowy niedokończone **19.25** Święty na każdy dzień **19.30** Każdy maluch to potrafi **19.45** Modlitwa z telefonicznym udziałem dzieci **20.00** Informacje dnia **20.20** Różaniec **20.50** Myśląc Ojczyzna **21.00** Apel Jasnogórski **21.20** Informacje dnia **21.40** Polski Punkt Widzenia **22.00** Albert Schweitzer **23.50** Chingola

TTV

5.15 Sędzia Anna Maria Wesołowska **6.15** Express - informacje **6.30** DeFacto **7.00** Tygodnik **8.00** Super Jana - serial **9.00** Gogglebox. Przed telewizorem **10.00** Kartoteka **11.05** Kartoteka **12.10** Historie Wielkiej Wagi **13.10** Kiedy dzieci mają dzieci **14.05** Damy i wieśniaczki. Ukraina **15.10** Gogglebox. Przed telewizorem **15.45** Express - informacje **16.05** Fachowcy **16.55** Królowe życia - serial **17.45** Express - informacje **18.00** Pogoda **18.05** DeFacto **18.35** Gogglebox. Przed telewizorem **19.45** Express - informacje **20.00** Pogoda **20.05** Królowe życia - serial **21.05** Usterka **21.45** Express - informacje **21.58** Pogoda **22.00** It's my life! To moje życie **22.30** It's my life! To moje życie **23.05** Kanapowcy **0.05** Odjazdowe bryki braci Collins **0.50** Kossakowski. Szósty zmysł. Rosja **1.20** Fachowcy **2.10** Tygodnik **3.15** Detektywi. Na zlecenie **3.55** Detektywi. Na zlecenie

TV6

6.00 TOP 10 Lista Przebojów **7.00** MacGyver **9.00** Galileo **10.00** Tuż przed tragedią **11.00** Pękniesz ze śmiechu **12.00** Miodowe lata **13.40** Święty - serial **14.15** Policjantki i Policjanci **15.15** Detektywi w akcji **16.15** Septagon **17.15** Hawaje 5 - 0 **18.15** Miodowe lata **20.00** Galileo **21.00** CSI: Kryminalne zagadki Miami **23.00** Obsesja namiętności - thriller, USA, 1992, reż. Jonathan Kaplan **1.25** Tuż przed tragedią **2.25** SuperLudzie Extra

TVP 1

6.50 Spiszmy się jak na rolników przystało!
7.00 Transmisja Mszy Świętej
7.30 Rodzinny ekspres - I Ty możesz pomóc misjonarzom
8.00 Wiadomości, Pogoda
8.15 Kwadrans polityczny
8.40 Kasta - Niewybaczalny błąd
9.20 Ranczo s.VIII (99) - Los pogorzelca - serial
10.20 Komisarz Alex s.IX (112) - Podwójna śmierć - serial
11.05 Ojciec Mateusz s.XIII (167) - Diabelski śmiech - serial
12.00 Wiadomości
12.10 Agrobiznes
12.40 Rok w ogrodzie Extra - magazyn
13.00 Nowe gatunki. Wyprawa stulecia
14.00 Elif (840) - serial
15.00 Wiadomości, Pogoda
15.15 Alarm! - magazyn
15.35 Gra słów. Krzyżówka - teleturniej
16.05 Przysięga (281) - serial
17.00 Teleexpress, Pogoda
17.25 Jaka to melodia?
18.00 Klan (3681) - telenowela
18.30 Kasta - Cała prawda - serial
18.55 Jeden z dziesięciu - teleturniej
19.25 Sport, Wiadomości, Pogoda
20.10 Alarm! - magazyn
20.25 Leśniczówka (268) - serial
20.55 Piłka nożna - Liga Mistrzów Bayern Monachium - Atlectico Madryt
23.10 Historia bez tajemnic - Afganistan - grobowiec Związku Radzieckiego - film dok.
0.15 Ludzie i bogowie (6) - Śmierć i medycyna - serial
1.10 Ktoś chce mnie zabić - thriller, Kanada, reż. Jason Bourque, wyk. Sarah Butler, Josh Byer, Karen Holness
2.45 Okupowani s.I (7) - serial
3.45 wojsko - polskie.pl (123) - reportaż
4.10 Terytorialsi (25) - magazyn
4.30 Notacje - Krzysztof Wachowiak. A Ty noś długie włosy - cykl dok.
4.40 Zakończenie dnia

POLSAT

6.00 Nowy dzień z Polsat News
8.40 Malanowski i Partnerzy
9.40 Sekrety rodziny
10.40 Dlaczego ja?
11.40 Gliniarze
12.40 Dzień, który zmienił moje życie
13.40 Trudne sprawy
14.40 Dlaczego ja?
15.50 Wydarzenia, Pogoda
16.15 Interwencja
16.30 Na ratunek 112
17.00 Gliniarze
18.00 Pierwsza miłość
18.50 Wydarzenia, Sport, Pogoda
19.30 Gość Wydarzeń
20.05 Nasz nowy dom
21.05 Kabaret na dobry wieczór. Paranienormalni Show

22.05 Mr. Deeds - milioner z przypadku - komedia, USA, 2002, reż. Steven Brill, wyk. Adam Sandler, Winona Ryder, John Turturro, Allen Covert - Longfellow Deeds, właściciel pizzerii w małym miasteczku w stanie New Hampshire, dowiaduje się pewnego dnia, że jest jedynym spadkobiercą swojego zmarłego niedawno wuja i musi przejąć kontrolę nad potężną medialną korporacją. Deeds przenosi się więc do Nowego Jorku i z dnia na dzień staje się najbardziej rozchwytywaną osobą w mieście. (HIT)
0.10 Zoolander 2 - komedia, USA, 2016, reż. Ben Stiller, wyk. Ben Stiller, Owen Wilson, Will Ferrell, Kristen Wiig
2.30 Tajemnice losu

SUPER POLSAT

6.00 Wydarzenia 6.40 SuperLudzie Extra 7.00 Bąbelkowy świat gupików 7.30 Psi patrol 8.00 Psi patrol 8.30 Kung Fu Panda: Legenda o niezwykłości 9.30 Wróżkowie chrzestni 10.00 SuperLudzie 10.30 Świat według Bundych 11.00 Nasz nowy dom 12.00 Miasto długów 13.00 Gliniarze 14.00 Chirurdzy 15.00 TOP CHEF 16.30 Hell's Kitchen - Piekielna Kuchnia 18.00 Nasz nowy dom 19.00 Miasto długów 20.00 Och, Karol - komedia, Polska, 1985, reż. Roman Załuski, wyk. Jan Piechociński, Dorota Kamińska, Danuta Kowalska, Jolanta Nowak 22.05 Świat według Kiepskich 23.00 Brudny szmal - dramat kryminalny, USA, 2014, reż. Michaël R. Roskam, wyk. Tom Hardy, Noomi Rapace, James Gandolfini, Matthias Schoenaerts 1.10 Twoja Twarz Brzmi Znajomo 3.05 Gliniarze 4.00 Na ratunek 112 5.00 Nasz nowy dom

STOPKLATKA

5.55 Scena Śmiechu 6.50 Złotopolscy - serial 7.55 Plebania - serial 8.55 Klara i wszystko jasne - serial 10.55 Komisarz Rex - serial 11.55 Allo, Allo - serial 13.20 Katastrofy w przestworzach 15.30 Asteroida: Wielkie uderzenie - film katastroficzny 17.10 Chicago Fire - serial 19.00 Wojny kontenerowe 20.00 Wszystko zostaje w rodzinie - komedia 22.05 Amityville - horror 23.55 Magik z Nowego Jorku - komediodramat

TVP 2

5.25 Cafe piosenka - talk - show
5.55 Doktor z alpejskiej wioski - nowy rozdział (136) - Gwiaździste niebo, część 2 - serial
6.45 Żydowski Nowy Rok - podsumowania - reportaż
7.10 Spiszmy się jak na rolników przystało!
7.20 Familiada - teleturniej
7.55 Pytanie na śniadanie
11.15 Spiszmy się jak na rolników przystało!
11.25 Rodzinka.pl (265) - Mamy dziewczynkę - serial
11.55 Barwy szczęścia (2310) - serial
12.25 Koło fortuny - teleturniej
13.00 Va Banque (113) - teleturniej
13.30 Uzdrowisko (37)
14.15 M jak miłość (1535) - serial
15.10 Doktor z alpejskiej wioski - nowy rozdział (145) - Ból życia, część 1 - serial
16.00 Koło fortuny - teleturniej
16.35 Familiada - teleturniej
17.10 Więzień miłości (414), Turcja
18.00 Panorama
18.20 Pogoda
18.30 Va Banque (114) - teleturniej
19.00 Uzdrowisko (38) - telenowela
19.30 Barwy szczęścia (2310) - serial
20.05 Barwy szczęścia (2311) - serial
20.35 Kulisy serialu
20.50 Na dobre i na złe (785) - Z jasnego nieba - serial
21.50 Na sygnale (276) - Zaraz wszystko wyleci w powietrze - serial
22.30 Kino relaks - Tak to się teraz robi - komedia, USA, reż. Josh Gordon, Will Peck, wyk. Jennifer Aniston, Jason Bateman, Patrick Wilson, Jeff Goldblum (HIT)
0.25 Doktor Foster s.II (8) - serial
1.30 Kraina miodu - film dok.
3.05 Miasto skarbów (5) - Złoto Hunów - serial
3.50 Zakończenie dnia

TVN

5.15 Uwaga! - program interwencyjny
5.35 Mango - Telezakupy
6.50 Kuchenne rewolucje - program kulinarno - rozrywkowy
7.50 Doradca smaku
8.00 Dzień Dobry TVN - magazyn
11.30 Ukryta prawda - program obyczajowy
12.30 Rozwody
13.30 Szpital - program obyczajowy
14.25 Detektywi - program kryminalny
15.00 Kuchenne rewolucje - program kulinarno - rozrywkowy
16.00 Szpital - program obyczajowy
17.00 Rozwody
18.00 Ukryta prawda - program obyczajowy
19.00 Fakty
19.25 Uwaga! koronawirus
19.35 Sport
19.45 Pogoda
19.55 Uwaga! - program interwencyjny
20.10 Doradca smaku
20.15 Na Wspólnej - serial
20.55 Milionerzy
21.30 Top Model

23.00 Uniwersalny żołnierz - film S - F, USA 1992, reż. Roland Emmerich, wyk. Jean - Claude Van Damme, Dolph Lundgren, Ally Walker, Ed O'Ross, Jerry Orbach (HIT)
1.15 Superwizjer - magazyn reporterów
1.50 Uwaga! - program interwencyjny
2.10 NOC Magii

TVP SPORT

6.10 strongman - Białystok 7.10 Boks - Gala Suzuki Boxing Nigh 8.10 Boks - Gala Suzuki Boxing Nigh 9.35 Retro TVP Sport - archwalne sprawozdania sportowe na życzenie 10.35 Retro TVP Sport - archwalne sprawozdania sportowe na życzenie 10.35 Retro TVP Sport - archwalne sprawozdania sportowe na życzenie11.30 Pełnosprawni 12.00 Snooker - Championship League 13.00 Snooker - Championship League 14.00 Snooker - Championship League 15.00 Snooker - Championship League 6.10 Droga do szczęścia 17.00 Snooker - Championship League 20.00 Studio do Ligi Mistrzów 21.05 boks 22.55 Piłka nożna - Liga Mistrzów - skróty meczów 23.55 Piłka nożna - Liga Mistrzów - skróty meczów 0.55 Snooker - Championship League 3.10 Boks - Gala Suzuki Boxing Night w Lublinie 5.20 Zakończenie dnia

TV 4

6.00 Strażnik Teksasu 8.00 Nasz nowy dom 9.00 Sędzia Judy 10.25 Sekrety sąsiadów 11.25 Pamiętniki z wakacji 12.25 Święty - serial 12.55 Uzurpatorka 13.55 Kobra - oddział specjalny 14.55 STOP Drogówka 15.55 Kobra - oddział specjalny 17.00 Nowe Sekrety sąsiadów 18.00 Policjantki i Policjanci 20.00 Święty - serial 20.30 Sprawiedliwi - Wydział Kryminalny 21.40 Ekstremiści - film sensacyjny 23.30 Ryzykanci 0.35 Śmierć na 1000 sposobów

ŚRODA, 21.10

TVN 7

4.55 Szkoła - serial
5.55 Mango Telezakupy
7.30 Wiza na miłość
8.30 Ukryta prawda - program obyczajowy
11.30 Szpital - program obyczajowy
12.30 Sąd rodzinny - program sądowy
13.30 Sędzia Anna Maria Wesołowska
14.30 Ukryta prawda - program obyczajowy
15.30 Brzydula - serial
16.00 Szkoła - serial
17.00 19 + - serial
17.30 Zakochani po uszy - serial
18.00 Szpital - program obyczajowy
19.00 19 + - serial
19.30 Zakochani po uszy - serial
20.00 Brzydula - serial
20.30 Hotel Paradise
21.30 Notting Hill - komedia romantyczna, Wielka Brytania, USA 1999, reż. Roger Michell, wyk. Julia Roberts, Hugh Grant, Richard McCabe, Rhys Ifans, James Dreyfus, Dylan Moran (HIT)
0.05 Choć goni nas czas - komedio-dramat, USA 2007, reż. Rob Reiner, wyk. Jack Nicholson, Morgan Freeman, Sean Hayes, Beverly Todd, Rob Morrow
2.10 Druga strona medalu - talk show
2.45 NOC Magii

PULS

6.00 Nash Bridges - serial
7.00 Rodzinny interes - serial
8.00 Lombard: Życie pod zastaw - serial
10.00 Kobra - oddział specjalny - serial
11.00 Kobra - oddział specjalny - serial
12.00 Zaklinaczka duchów - serial
13.00 Zaklinaczka duchów - serial
14.00 Lombard: Życie pod zastaw - serial
16.00 Rodzinny interes - serial
17.00 Rodzinny interes - serial
18.00 Lombard: Życie pod zastaw - serial
19.00 Lombard: Życie pod zastaw - serial
20.00 Burza - dramat, USA 2015, reż. David Hackl, wyk. Devon Sawa, Gil Bellows, John Travolta, Julie Benz, Kate Bosworth, Ryan Robbins, Sharon Stone (HIT)
22.00 Patrol - dramat, USA 2006, reż. Andrew Davis, wyk. Clancy Brown, Kevin Costner, Ashton Kutcher, Sela Ward, Melissa Sagemiller
0.55 Kiedy dzwoni nieznajomy - thriller, USA 2006, reż. Simon West, wyk. Camilla Belle, Katie Cassidy, Tommy Flanagan
2.30 Castle - serial
3.40 Taki jest świat
4.20 Z archiwum policji
4.35 Z archiwum policji

TRWAM

10.00 Audiencja Generalna **11.00** Świat na wyciągnięcie ręki **11.25** Myśląc Ojczyzna **11.40** Prosto o gospodarce **12.00** Anioł Pański **12.03** Informacje dnia **12.20** Apokryfy **13.10** Co by było gdyby zwierzęta mówiły? Baśka Murmańska **13.20** 100 cudownych miejsc na świecie **13.30** Msza Święta **14.30** Wielcy i mali **15.40** 100 cudownych miejsc na świecie **15.50** Ma się rozumieć **16.00** Informacje dnia **16.10** Na zdrowie **16.30** Galilejczyk - prezentuje Keith Garner **17.00** Po stronie prawdy **17.30** Okiem kamery **18.00** Anioł Pański **18.05** Informacje dnia **18.15** Rozmowy niedokończone **19.25** Święty na każdy dzień **19.30** Brat Franciszek **20.00** Informacje dnia **20.20** Różaniec **20.50** Myśląc Ojczyzna **21.00** Apel Jasnogórski **21.20** Informacje dnia **21.40** Polski Punkt Widzenia **22.00** Złoty umysł **23.50** 100 cudownych miejsc na świecie

TTV

5.15 Sędzia Anna Maria Wesołowska **6.15** Express - informacje **6.30** DeFacto **7.00** Ukryta prawda - program obyczajowy **8.00** Super Jana - serial **9.00** Gogglebox. Przed telewizorem **10.00** Kartoteka **11.05** Kartoteka **12.10** Historie Wielkiej Wagi **13.10** Kiedy dzieci mają dzieci **14.05** Damy i wieśniaczki. Ukraina **15.10** Gogglebox. Przed telewizorem **15.45** Express - informacje **16.00** Pogoda **16.05** Fachowcy **16.55** Królowe życia - serial **17.45** Express - informacje **18.00** Pogoda **18.05** DeFacto **18.35** Gogglebox. Przed telewizorem **19.45** Express - informacje **20.00** Pogoda **20.05** Kanapowcy **21.10** It's my life! To moje życie **21.45** Express - informacje **21.58** Pogoda **22.00** Gogglebox. Przed telewizorem **23.05** Usłyszcie nas! **23.55** Usterka **0.25** Usterka **0.55** 10 zadań specjalnych Michela Morana - program kulinarno - rozrywkowy **1.30** Handlarze **2.10** Handlarze

TV6

6.00 TOP 10 Lista Przebojów **7.00** MacGyver **9.00** Galileo **10.00** Tuż przed tragedią **11.00** Pękniesz ze śmiechu **12.00** Miodowe lata **13.40** Święty - serial **14.15** Policjantki i Policjanci **15.15** Detektywi w akcji **16.15** Septagon **17.15** Hawaje 5 - 0 **18.15** Miodowe lata **20.00** Galileo **21.00** CSI: Kryminalne zagadki Miami **23.00** Niebezpieczny związek - thriller, Kanada, USA, 2000, reż. Anthony Hickox **1.00** Tuż przed tragedią **2.05** Benny Hill

eprasa.pl 889a2f5488

TVP 1

5.10 Przysięga (281) - serial
6.00 Elif (840) - serial
6.50 Spiszmy się jak na rolników przystało!
7.00 Transmisja Mszy Świętej
7.30 Coś dla Ciebie - magazyn
8.00 Wiadomości, Pogoda
8.15 Kwadrans polityczny
8.40 Kasta - serial
9.20 Ranczo s.VIII (100) - W blasku fleszy - serial
10.15 Komisarz Alex s.IX (113) - Śmierć za kratami - serial
11.05 Ojciec Mateusz s.XIII (168) - Reportaż z domu - serial
12.00 Wiadomości
12.10 Agrobiznes
12.40 Magazyn Rolniczy
13.00 Nowe gatunki. Wyprawa stulecia, cz. 2 - film dok.
14.00 Elif (841) - serial
15.00 Wiadomości, Pogoda
15.15 Alarm! - magazyn
15.35 Gra słów. Krzyżówka - teleturniej
16.05 Przysięga (282) - serial
17.00 Teleexpress
17.20 Pogoda
17.25 Jaka to melodia?
18.00 Klan (3682) - telenowela
18.30 Kasta - Polowanie - serial
18.55 Jeden z dziesięciu - teleturniej
19.25 Sport, Wiadomości, Pogoda
20.10 Alarm! - magazyn
20.30 Leśniczówka (269) - serial
20.55 Ojciec Mateusz s.XXIV (309) - serial
21.40 Sprawa dla reportera
22.30 Magazyn śledczy
23.05 Motel Polska
23.35 Magazyn kryminalny 997
0.30 Tanie Dranie - Moroz i Kłopotowski komentują świat
1.05 Ja wam pokażę! (7) - serial
1.55 Sfora (7) - serial
3.05 Sprawa dla reportera
3.55 Magazyn śledczy
4.35 Notacje - Teofil Bojeś. Wesoły chłopak Karol Wojtyła - cykl dok.

POLSAT

6.00 Nowy dzień z Polsat News
8.40 Malanowski i Partnerzy
9.40 Sekrety rodziny
10.40 Dlaczego ja?
11.40 Gliniarze
12.40 Dzień, który zmienił moje życie
13.40 Trudne sprawy
14.40 Dlaczego ja?
15.50 Wydarzenia, Pogoda
16.15 Interwencja
16.30 Na ratunek 112
17.00 Gliniarze
18.00 Pierwsza miłość
18.50 Wydarzenia, Sport, Pogoda
19.30 Gość Wydarzeń
20.05 Nasz nowy dom
21.05 Przyjaciółki

22.05 HIT **Step Up 2** - film muzyczny, USA, 2008, reż. Jon M. Chu, wyk. Briana Evigan, Robert Hoffman, Adam G. Sevani, Cassie Ventura
- Andie ma 16 lat. Po śmierci matki trafia pod opiekę jej przyjaciółki, Sarah, z którą zamieszkuje w ubogiej dzielnicy Baltimore. Ku rozczarowaniu opiekunki, Andie nie najlepiej radzi sobie w szkole, ponieważ całą uwagę i energię skupia na tańcu, który wypełnia jej życie i marzenia. Dziewczyna większość czasu poświęca na próby, ćwiczenia oraz pokazy z grupą 4 1 0, która walczy o zwycięstwo w nielegalnym konkursie tańca ulicznego The Streets. Gdy zdenerwowana Sarah postanawia odesłać dziewczynę do ciotki w Teksasie, Andie przychodzi z pomocą kolega...
0.25 Kabaretowa Ekstraklasa

SUPER POLSAT

6.00 Wydarzenia **6.40** SuperLudzie Extra **7.00** Bąbelkowy świat gupików **7.30** Psi patrol **8.00** Psi patrol **8.30** Kung Fu Panda: Legenda o niezwykłości **9.00** Kung Fu Panda: Legenda o niezwykłości **9.30** Wróżkowie chrzestni **10.00** SuperLudzie **10.30** Świat według Bundych **11.00** Nasz nowy dom **12.00** Miasto długów **13.00** Gliniarze **14.00** Chirurdzy **15.00** TOP CHEF **16.30** Hell's Kitchen - Piekielna Kuchnia **18.00** Nasz nowy dom **19.00** Miasto długów **20.00** Brudny szmal - dramat kryminalny, USA, 2014, reż. Michaël R. Roskam, wyk. Tom Hardy, Noomi Rapace, James Gandolfini, Matthias Schoenaerts **22.15** Pasażerowie - dramat sci - fi, USA, Australia, 2016, reż. Morten Tyldum, wyk. Jennifer Lawrence, Chris Pratt, Michael Sheen, Laurence Fishburne **0.50** Kabaretowa Ekstraklasa **1.00** Zakończenie programu

STOPKLATKA

5.55 Scena Śmiechu **6.55** Złotopolscy - serial **7.55** Plebania - serial **9.00** Klara i wszystko jasne - serial **11.00** Komisarz Rex - serial **11.55** Allo, Allo - serial **13.20** Katastrofy w przestworzach **15.30** Burzliwe Seattle - film sensacyjny **17.10** Chicago Fire - serial **19.00** Wojny kontenerowe **20.00** Dziewczyny z przemytu cz. 2 - serial **21.55** Pachnidło: Historia mordercy - thriller **0.55** Czarny Czwartek. Janek Wiśniewski padł - dramat

TVP 2

5.50 Doktor z alpejskiej wioski - nowy rozdział (137) - Ostatnia podróż, część 1 - serial
6.45 Operacja Zdrowie - .
7.15 Spiszmy się jak na rolników przystało!
7.20 Familiada - teleturniej
7.55 Pytanie na śniadanie
11.15 Spiszmy się jak na rolników przystało!
11.25 Rodzinka.pl (266) - Szalona babcia - serial
11.55 Barwy szczęścia (2311) - serial
12.25 Koło fortuny - teleturniej
13.00 Va Banque (114) - teleturniej
13.30 Uzdrowisko (38) - telenowela
14.10 Na dobre i na złe (785) Z jasnego nieba - serial
15.10 Doktor z alpejskiej wioski - nowy rozdział (146) - Ból życia, część 2 - serial
16.00 Koło fortuny - teleturniej
16.35 Familiada - teleturniej
17.10 Więzień miłości (415), Turcja
18.00 Panorama, Pogoda
18.20 Va Banque (115) - teleturniej
18.50 Piłka nozna - Liga Europy Lech Poznań - Benfica Lizbona
21.00 Filmowe czwartki - Wiesław Kot (46) - felieton
21.05 HIT **Filmowe czwartki - Francuska suita** - dramat wojenny, Francja, Wielka Brytania, reż. Saul Dibb, wyk. Michelle Williams, Kristin Scott Thomas, Matthias Schoenaerts, Heino Ferch, Tom Schilling
23.05 Zabić Reagana - dramat, USA, reż. Rod Lurie, wyk. Tim Matheson, Joel Murray, Cynthia Nixon
0.55 Tak to się teraz robi - komedia, USA, reż. Josh Gordon, Will Peck, wyk. Jennifer Aniston, Jason Bateman, Patrick Wilson, Jeff Goldblum
2.50 Dzielnica bankowa (4) - serial
3.50 Art Noc - Być jak Czesław Niemen, cz. 2 - koncert

TVN

5.15 Uwaga! - program interwencyjny
5.35 Mango - Telezakupy
6.50 Kuchenne rewolucje - program kulinarno - rozrywkowy
7.50 Doradca smaku
8.00 Dzień Dobry TVN - magazyn
11.30 Ukryta prawda - program obyczajowy
12.30 Rozwody
13.30 Szpital - program obyczajowy
14.25 Detektywi - program kryminalny
15.00 Kuchenne rewolucje - program kulinarno - rozrywkowy
16.00 Szpital - program obyczajowy
17.00 Rozwody
18.00 Ukryta prawda - program obyczajowy
19.00 Fakty
19.25 Uwaga! koronawirus
19.35 Sport
19.45 Pogoda
19.55 Uwaga! - program interwencyjny
20.10 Doradca smaku
20.15 Na Wspólnej - serial
20.55 Milionerzy
21.30 Kuchenne rewolucje - program kulinarno - rozrywkowy

22.35 HIT **Lejdis** - komedia, Polska 2008, reż. Tomasz Konecki, wyk. Iza Kuna, Edyta Olszówka, Magdalena Różczka, Anna Dereszowska, Robert Więckiewicz, Piotr Adamczyk, Borys Szyc, Tomasz Kot, Tomasz Karolak, Rafał Królikowski, Danuta Stenka, Krzysztof Globisz
1.20 Gala French Touch
3.20 Uwaga! - program interwencyjny
3.40 NOC Magii

TVP SPORT

5.40 Retro TVP SPORT - Liga Światowa 2002. Brazylia - Polska **6,30** Retro TVP SPORT - Liga Światowa 2002. Brazylia - Polska **7.40** Snooker - Championship League **8.40** Snooker - Championship League **9.50** Retro TVP Sport - archwalne sprawozdania sportowe na życzenie **10.55** Retro TVP Sport - archwalne sprawozdania sportowe na życzenie **12.00** Snooker - Championship League **113.00** Snooker - Championship League **15.00** Snooker - Championship League **16.05** Siódmy metr - magazyn piłki ręcznej **17.00** Snooker - Championship League **21.00** Sportowy Wieczór **21.40** Ring TVP Sport **22.45** Boks - Gala MB Boxing Night - podsumowanie **0.55** Boks - Gala Premier Boxing Champs. Charlo - Derewianczenko **3.10** Boks - Gala Premier Boxing Champs. Charlo - Rosario **5.10** Zakończenie dnia

TV 4

6.00 Strażnik Teksasu **8.00** Nasz nowy dom **9.00** Sędzia Judy **10.25** Sekrety sąsiadów **11.25** Pamiętniki z wakacji **12.25** Święty - serial **12.55** Uzurpatorka **13.55** Kobra - oddział specjalny **14.55** STOP Drogówka **15.55** Kobra - oddział specjalny **17.00** Nowe Sekrety sąsiadów **18.00** Policjantki i Policjanci **20.00** Święty - serial **20.30** Sprawiedliwi - Wydział Kryminalny **21.40** Operacja Chromit: Bitwa o Inczon - dramat historyczny **0.00** Wspaniali ludzie

CZWARTEK, 22.10

TVN 7

4.55 Szkoła - serial
5.55 Mango Telezakupy
7.30 Wiza na miłość
8.30 Ukryta prawda - program obyczajowy
11.30 Szpital - program obyczajowy
12.30 Sąd rodzinny - program sądowy
13.30 Sędzia Anna Maria Wesołowska
14.30 Ukryta prawda - program obyczajowy
15.30 Brzydula - serial
16.00 Szkoła - serial
17.00 19 + - serial
17.30 Zakochani po uszy - serial
18.00 Szpital - program obyczajowy
19.00 19 + - serial
19.30 Zakochani po uszy - serial
20.00 Brzydula - serial
20.30 Hotel Paradise
21.30 HIT **Ocean's Thirteen** - film sensacyjny, USA 2007, reż. Steven Soderbergh, wyk. George Clooney, Brad Pitt, Matt Damon, Andy Garcia, Al PacinoElliott Gould, Don Cheadle, Casey Affleck, Scott Caan, Bernie Mac, Carl Reiner, Eddie Izzard, Vincent Cassel, Julian Sands
0.00 Szybcy i wściekli: Tokio Drift - film sensacyjny, USA, Niemcy 2006, reż. Justin Lin, wyk. Lucas Black, Bow Wow, Nathalie Kelley, Brian Tee, Kang Sung, Brian Goodman, Vin Diesel
2.20 NOC Magii

PULS

5.00 Nash Bridges - serial
6.00 Nash Bridges - serial
7.00 Rodzinny interes - serial
8.00 Lombard: Życie pod zastaw - serial
10.00 Kobra - oddział specjalny - serial
11.00 Kobra - oddział specjalny - serial
12.00 Zaklinaczka duchów - serial
13.00 Zaklinaczka duchów - serial
14.00 Lombard: Życie pod zastaw - serial
16.00 Rodzinny interes - serial
17.00 Rodzinny interes - serial
18.00 Lombard: Życie pod zastaw - serial
20.00 Legalna blondynka - komedia, USA 2001, reż. Robert Luketic, wyk. Reese Witherspoon, Luke Wilson, Selma Blair, Matthew Davis
22.00 HIT **Trener bardzo osobisty** - komedia, USA 2012, reż. Gabriele Muccino, wyk. Catherine Zeta - Jones, Dennis Quaid, Gerard Butler, Jessica Biel, Uma Thurman
0.00 American Pie: Bractwo Beta - komedia, USA 2007, reż. Andrew Waller, wyk. John White, Steve Talley, Eugene Levy, Christopher McDonald
2.00 Kobra - oddział specjalny - serial
2.55 Taki jest świat
3.45 Menu na miarę - serial
4.35 Z archiwum policji

TRWAM

12.00 Anioł Pański **12.03** Informacje dnia **12.20** Po stronie prawdy **12.50** Bernadetta księżniczka z Lourdes **13.20** Przegląd katolickiego tygodnika "Niedziela" **13.30** Msza Święta **14.30** Samuraj Chrystusa **15.50** Ma się rozumieć **16.00** Informacje dnia **16.10** Z wędką nad wodę **16.35** Porady Medyczne Bonifratrów **17.00** Akademia pro - life **17.05** Sanktuaria polskie - Sanktuarium św. Józefa w Wadowicach **17.30** Okiem kamery **18.00** Anioł Pański **18.05** Informacje dnia **18.15** Rozmowy niedokończone **19.25** Święty na każdy dzień **19.30** Moja katolicka rodzina **20.00** Informacje dnia **20.20** Różaniec **20.50** Głos Polski **21.00** Apel Jasnogórski **21.20** Informacje dnia **21.40** Polski Punkt Widzenia **22.00** Filmowe życiorysy **22.30** Z wędką nad wodę **23.00** Klucze do Królestwa. Od Jana Pawła II do Benedykta XVI

TTV

5.15 Sędzia Anna Maria Wesołowska **6.15** Express **6.30** DeFacto **7.00** Ukryta prawda **8.00** Super Jana - serial **9.00** Gogglebox. Przed telewizorem **10.00** Kartoteka **11.05** Kartoteka **12.10** Historie Wielkiej Wagi **13.10** Kiedy dzieci mają dzieci **14.05** Damy i wieśniaczki. Ukraina **15.10** Gogglebox. Przed telewizorem **15.45** Express **16.00** Pogoda **16.05** Fachowcy **16.55** Królowe życia - serial **17.45** Express **18.00** Pogoda **18.05** DeFacto **18.35** Gogglebox. Przed telewizorem **19.45** Express **20.00** Pogoda **20.05** Damy i wieśniaczki. PL **21.10** It's my life! To moje życie **21.45** Express **21.58** Pogoda **22.00** Patent na... - Flesz **22.15** Królowe życia - serial **23.15** Królowe życia - serial **0.00** Gogglebox. Przed telewizorem **1.00** Ostre cięcie **1.45** Kiedy dzieci mają dzieci **2.45** It's my life! To moje życie **3.15** It's my life! To moje życie **3.45** DeFacto. Lifestyle **4.15** DeFacto. Lifestyle

TV6

6.00 TOP 10 Lista Przebojów **7.00** MacGyver **9.00** Galileo **10.00** Tuż przed tragedią **11.00** Pęknięsz ze śmiechu **12.00** Miodowe lata **13.40** Święty - serial **14.15** Policjantki i Policjanci **15.15** Detektywi w akcji **16.15** Septagon **17.15** Hawaje 5 - 0 **18.15** Miodowe lata **20.00** Galileo **21.00** CSI: Kryminalne zagadki Miami **22.55** Łowcy umysłów - film sensacyjny, USA, Wielka Brytania Ier, Kathryn Morris, Christian Slater **1.00** Zakończenie programu

TVP 1

7.00 Transmisja Mszy Świętej
7.35 Misja w Afryce - Centrum Młodzieżowe - reportaż
8.00 Wiadomości, Pogoda
8.15 Kwadrans polityczny
8.40 Kasta - Polowanie - serial
9.20 Ranczo s.VIII (101) - Grecy i Bułgarzy - serial
10.15 Komisarz Alex s.IX (114) - Prosto w serce - serial
11.05 Ojciec Mateusz s.XIII (169) - Portret psychologiczny - serial
12.00 Wiadomości
12.10 Agrobiznes
12.35 Magazyn Rolniczy
12.50 Na ratunek rafie koralowej
14.00 Elif (842) - serial
15.00 Wiadomości, Pogoda
15.15 Alarm! - magazyn
15.35 Gra słów. Krzyżówka - teleturniej
16.05 Przysięga (283) - serial
17.00 Teleexpress, Pogoda
17.25 Jaka to melodia?
18.00 Klan (3683) - telenowela
18.30 Kasta - Celebryta ponad prawem - serial
18.55 Jeden z dziesięciu - teleturniej
19.25 Sport, Wiadomości, Pogoda
20.10 Alarm! - magazyn
20.30 Leśniczówka (270) - serial
21.00 HIT **Tranzyt** - film fabularny, USA, reż. Antonio Negret, wyk. Jim Caviezel, James Frain, Sterling Knight, Diora Baird
22.35 Fatalny skok - film fabularny, USA, reż. Charles Burmeister, wyk. Val Kilmer, Marg Helgenberger, Wilmer Walderrama
0.15 SEAL Team - komando Foki (16) - serial
1.10 Geniusz (10) - serial
2.05 Magazyn kryminalny 997
2.55 Ocaleni - reality show
4.00 Notacje - Jerzy Woy - Wojciechowski. Jaki ojciec, taki syn
4.15 Zakończenie dnia

POLSAT

6.00 Nowy dzień z Polsat News
8.40 Malanowski i Partnerzy
9.40 Sekrety rodziny
10.40 Dlaczego ja?
11.40 Gliniarze
12.40 Dzień, który zmienił moje życie
13.40 Trudne sprawy
14.40 Dlaczego ja?
15.50 Wydarzenia, Pogoda
16.15 Interwencja
16.30 Na ratunek 112
17.00 Gliniarze
18.00 Pierwsza miłość
18.50 Wydarzenia, Sport, Pogoda
19.30 Gość Wydarzeń
20.05 Dancing with the Stars.
22.10 The Four. Bitwa o Sławę

0.10 HIT **Conan Barbarzyńca** - film przygodowy, USA, 1982, reż. John Milius, wyk. Arnold Schwarzenegger, James Earl Jones, Max von Sydow, Luis Barboo
- Ekranizacja popularnej powieści Roberta E. Howarda. Arnold Schwarzenegger w roli legendarnego wojownika i bohatera - Conana Barbarzyńcy. Osierocony w dzieciństwie Conan poprzysięga zemstę mordercom swoich rodziców - bandzie brutalnych wyznawców krwawego kultu dowodzonych przez bezwzględnego Thulsa Dooma (James Earl Jones). Przed rozprawieniem się ze swoimi wrogami, musi uwolnić się z niewoli i stoczyć liczne walki na gladiatorskiej arenie.
3.00 Tajemnice losu

SUPER POLSAT

6.00 Wydarzenia **6.40** SuperLudzie Extra **7.00** Bąbelkowy świat gupików **7.30** Psi patrol **8.00** Psi patrol **8.30** Kung Fu Panda: Legenda o niezwykłości **9.00** Kung Fu Panda: Legenda o niezwykłości **9.30** Wróżkowie chrzestni **10.00** Misja Weteran **10.30** Świat według Kiepskich **11.00** Nasz nowy dom **12.00** SuperLudzie **13.00** Gliniarze **14.00** Chirurdzy **15.00** TOP CHEF **16.30** Hell's Kitchen - Piekielna Kuchnia **18.00** Nasz nowy dom **19.00** Joker **20.00** Pasażerowie - dramat sci - fi, USA, Australia, 2016, reż. Morten Tyldum, wyk. Jennifer Lawrence, Chris Pratt, Michael Sheen, Laurence Fishburne **22.30** Świat według Kiepskich **23.00** Szeregowiec Ryan - dramat wojenny **2.40** Don Gabriel - komediodramat, Polska, 1966, reż. Ewa Petelska **4.45** Kabaretowa Ekstraklasa **5.00** Nasz nowy dom

STOPKLATKA

6.00 Scena Śmiechu **7.00** Stawka większa niż życie cz. 7 - 8 - serial **9.20** Komedia małżeńska - komedia obyczajowa **11.25** Katastrofy w przestworzach **13.30** Apokalipsa: II wojna światowa - serial **14.45** Zagadki kryminalne panny Fisher - serial **17.00** Hudson i Rex y - serial **18.00** Hudson i Rex - serial **19.00** Wojny kontenerowe - serial **20.00** Kiler - komedia **22.05** Autostopowicz - thriller **23.50** Na wysokości - horror **1.40** Miś - komedia

TVP 2

4.50 Cafe piosenka - talk - show
5.15 Cafe piosenka - talk - show
5.50 Doktor z alpejskiej wioski - nowy rozdział (138) - Ostatnia podróż, część 2 - serial
6.40 Anna Dymna - spotkajmy się - Beata Olejnik
7.10 Spiszmy się jak na rolników przystało!
7.20 Familiada - teleturniej
7.55 Pytanie na śniadanie
11.15 Spiszmy się jak na rolników przystało!
11.25 Rodzinka.pl (267 - 268) - serial
12.25 Koło fortuny - teleturniej
13.00 Va Banque (115) - teleturniej
13.30 Na sygnale (276) - Zaraz wszystko wyleci w powietrze - serial
14.05 Noce i dnie (8) - Czas miłości i czas śmierci - serial
15.10 Doktor z alpejskiej wioski - nowy rozdział (147) - Zranione dusze, część 1 - serial
16.00 Koło fortuny - teleturniej
16.35 Familiada - teleturniej
17.10 Więzień miłości (416), Turcja
18.00 Panorama
18.20 Pogoda
18.30 Va Banque (116) - teleturniej
19.00 Uzdrowisko (39)
19.35 Barwy szczęścia (2311) - serial
20.10 Barwy szczęścia (2312) - serial
20.45 Postaw na milion - teleturniej
21.40 Anything goes. Ale jazda! - program rozrywkowy
22.40 Koncert Muzyki Filmowej
1.00 Czarny deszcz - film fabularny, USA, reż. Ridley Scott, wyk. Michael Douglas, Andy Garcia, Ken Takakura
3.15 Francuska suita - dramat wojenny, Francja, Wielka Brytania, reż. Saul Dibb, wyk. Michelle Williams, Kristin Scott Thomas, Matthias Schoenaerts, Heino Ferch, Tom Schilling
5.10 Smaki świata po polsku (6)
5.30 Zakończenie dnia

TVN

5.15 Uwaga! - program interwencyjny
5.35 Mango - Telezakupy
6.50 Kuchenne rewolucje - program kulinarno - rozrywkowy
7.50 Doradca smaku
8.00 Dzień Dobry TVN - magazyn
11.30 Ukryta prawda
12.30 Rozwody
13.30 Szpital - program obyczajowy
14.25 Detektywi - program kryminalny
15.00 Kuchenne rewolucje - program kulinarno - rozrywkowy
16.00 Szpital - program obyczajowy
17.00 Ukryta prawda
19.00 Fakty
19.25 Uwaga! koronawirus
19.35 Sport
19.45 Pogoda
19.55 Uwaga! - program interwencyjny

20.05 HIT **Harry Potter i Insygnia Śmierci: Część II** - film przygodowy, USA, Wielka Brytania 2011, reż. David Yates, wyk. Daniel Radcliffe, Emma Watson, Rupert Grint, Ralph Fiennes, Alan Rickman, Michael Gambon, Helena Bonham Carter
22.55 Blade: Mroczna trójca - horror, USA 2004, reż. David S. Goyer, wyk. Wesley Snipes, Kris Kristofferson, Dominic Purcell, Jessica Biel, Ryan Reynolds, Parker Posey
1.15 Kuba Wojewódzki
2.15 Kuchenne rewolucje - program kulinarno - rozrywkowy
3.15 Uwaga! - program interwencyjny
3.30 NOC Magii

TVP SPORT

5.25 Sportowy Wieczór **6.05** Retro TVP SPORT - Finały Ligi Światowej 2005. Polska - Kuba **7.50** Piłka nożna - Liga Narodów. Polska - Włochy **9.55** Retro TVP Sport - archwalne sprawozdania sportowe na życzenie **10.55** Retro TVP Sport - archwalne sprawozdania sportowe na życzenie **12.00** Snooker - Championship League, Milton Keynes **13.00** Snooker - Championship League, Milton Keynes **14.00** Snooker - Championship League, Milton Keynes **15.00** Snooker - Championship League, Milton Keynes **16.00** Ring TVP Sport **17.00** Snooker - Championship League, Milton Keynes **21.00** Sportowy Wieczór **21.20** Snooker - Championship League, Milton Keynes - finał **23.45** gala MMA **1.55** Boks - Gala MB & Tymex Boxing Night - walka wieczoru **3.00** Boks - Megafights. Jan Manuel Marquez - Juan Diaz

TV 4

6.00 Strażnik Teksasu **8.00** Nasz nowy dom **9.00** Sędzia Judy **10.25** Sekrety sąsiadów **11.25** Pamiętniki z wakacji **12.25** Wspaniali ludzie **12.55** Uzurpatorka **13.55** Kobra - oddział specjalny **14.55** STOP Drogówka **15.55** Kobra - oddział specjalny **17.00** Nowe Sekrety sąsiadów **18.00** Policjantki i Policjanci **20.00** Gwiazdy Kabaretu **21.00** Gwiazdy Kabaretu **22.00** Sprawiedliwi - Wydział Kryminalny **0.00** Obcy 3 - horror sci - fi, USA, 1992

PIĄTEK, 23.10

TVN 7

4.55 Szkoła - serial
5.55 Mango Telezakupy
7.30 Wiza na miłość
8.30 Ukryta prawda - program obyczajowy
11.30 Szpital - program obyczajowy
12.30 Sąd rodzinny - program sądowy
13.30 Sędzia Anna Maria Wesołowska
14.30 Ukryta prawda - program obyczajowy
15.30 Brzydula - serial
16.00 Szkoła - serial
17.00 19 + - serial
17.30 Zakochani po uszy - serial
18.00 Szpital - program obyczajowy
19.00 Ukryta prawda - program obyczajowy
20.00 Brzydula - serial
20.30 Kto odmówi pannie młodej?
21.30 HIT **Seks w wielkim mieście** - komedia, USA 2008, reż. Michael Patrick King, wyk. Sarah Jessica Parker, Kim Cattrall, Kristin Davis, Cynthia Nixon, Chris Noth, Candice Bergen, Jennifer Hudson
0.40 Detoks - film sensacyjny, USA 2002, reż. Jim Gillespie, wyk. Sylvester Stallone, Kris Kristofferson, Tom Berenger, Jeffrey Wright, Robert Patrick, Charles S. Dutton, Dina Meyer, Sean Patrick Flanery
2.40 NOC Magii

PULS

5.00 Nash Bridges - serial
6.00 Nash Bridges - serial
7.00 Rodzinny interes - serial
8.00 Lombard: Życie pod zastaw - serial
10.00 Kobra - oddział specjalny - serial
11.00 Kobra - oddział specjalny - serial
12.00 Zaklinaczka duchów - serial
13.00 Zaklinaczka duchów - serial
14.00 Lombard: Życie pod zastaw - serial
16.00 Rodzinny interes - serial
17.00 Rodzinny interes - serial
18.00 Lombard: Życie pod zastaw - serial
20.00 Momentum - thriller, USA, RPA 2015, reż. Stephen S. Campanelli, wyk. Colin Moss, James Purefoy, Morgan Freeman, Olga Kurylenko
21.55 HIT **Rocky 3** - dramat, USA 1982, reż. Sylvester Stallone, wyk. Burt Young, Carl Weathers, Hulk Hogan, Mr.T, Sylvester Stallone, Talia Shire
0.00 Czas zemsty - thriller, USA 2013, reż. Oplev Niels Arden, wyk. Colin Farrell, Dominic Cooper, Noomi Rapace, Terrence Howard
2.15 Kobra - oddział specjalny - serial
3.20 Biesiada na cztery pory roku
3.55 Biesiada na cztery pory roku
4.35 Z archiwum policji
5.00 Dyżur
5.35 Dyżur

TRWAM

12.00 Anioł Pański **12.03** Informacje dnia **12.20** Wielcy i mali - Jolanta i Aleksander Kujawscy **13.30** Msza Święta **14.55** Słowo Życia **15.00** Koronka do Bożego Miłosierdzia **15.20** Mocni w wierze **15.50** Ma się rozumieć **16.00** Informacje dnia **16.10** Siódmy sakrament **16.35** Ja głuchy **17.00** Życie z pasją **17.20** 100 cudownych miejsc na świecie **17.30** Okiem kamery **18.00** Anioł Pański **18.05** Informacje dnia **18.15** Westerplatte Młodych **18.55** Przegląd katolickiego tygodnika "Niedziela" **19.00** Warto zauważyć... w mijającym tygodniu **19.30** Opowieści Theo **19.45** Modlitwa z telefonicznym udziałem dzieci **20.00** Informacje dnia **20.20** Różaniec **20.50** Myśląc Ojczyzna **21.00** Apel Jasnogórski **21.20** Informacje dnia **21.40** Polski Punkt Widzenia **22.00** Ziemia Obiecana **22.50** Święta Klara - roślinka św. Franciszka **23.40** Mama Lima

TTV

5.15 Życie na podium **6.15** Express **6.30** DeFacto **7.00** Ukryta prawda **8.00** Tygodnik **9.00** Gogglebox. Przed telewizorem **10.00** Kartoteka **11.05** Kartoteka **12.10** Historie Wielkiej Wagi **13.10** Kiedy dzieci mają dzieci **14.05** Damy i wieśniaczki. Ukraina **15.10** 10 zadań specjalnych Michela Morana - program kulinarno - rozrywkowy **15.45** Express **16.00** Pogoda **16.05** Fachowcy **16.55** Królowe życia - serial **17.45** Express **18.00** Pogoda **18.05** DeFacto **18.35** Damy i wieśniaczki. Za granicą **19.45** Express **20.00** Pogoda **20.05** Usłyszcie nas! **20.55** Gogglebox. Przed telewizorem **21.45** Express **21.58** Pogoda **22.00** Sport **22.15** Królowe życia - serial **23.15** Królowe życia - serial **0.00** Królowe życia - serial **0.45** Usłyszcie nas! **1.30** Damy i wieśniaczki. PL **2.30** Gogglebox. Przed telewizorem **3.00** Gogglebox. Przed telewizorem **3.30** Fachowcy

TV6

6.00 TOP 10 Lista Przebojów **7.00** MacGyver **8.00** MacGyver **9.00** Galileo **10.00** Tuż przed tragedią **11.00** Najdziwniejsze zwierzęta świata: Farmy **12.00** Miodowe lata **13.40** Święty - serial **14.15** Policjantki i Policjanci **15.15** Detektywi w akcji **16.15** Septagon **17.15** Hawaje 5 - 0 **18.15** Miodowe lata **20.00** Galileo **21.00** CSI: Kryminalne zagadki Nowego Jorku **23.00** OKO za OKO **0.00** OKO za OKO **1.00** Tuż przed tragedią **2.00** Benny Hill

eprasa.pl 889a2f5488

TVP 1

4.35 Klan (3679 – 3680) – telenowela
5.30 Magazyn śledczy
6.00 Sprawa dla reportera
6.50 Spiszmy się jak na rolników przystało!
7.00 Transmisja Mszy Świętej
7.35 Rok w ogrodzie
8.00 Rok w ogrodzie Extra – magazyn
8.15 wojsko – polskie.pl (124) – reportaż
8.40 Pełnosprawni (375) – magazyn
9.10 Komisarz Alex s.IX (117) – Zemsta – serial
10.05 Ojciec Mateusz s.XIII (170) – Stan zagrożenia – serial
11.05 Siedmiu wspaniałych nadjeżdża – western, USA, reż. George McCowan, wyk. Lee Van Cleef, Stefanie Powers, Michael Callan, Mariette Hartley, Luke Askew
13.20 Katastrofa Pompei – film dok.
14.15 Z pamięci – felieton
14.25 Weterynarze z sercem
15.05 U Pana Boga w ogródku (11) – serial
15.55 Rolnik szuka żony seria 7 – /5/ – reality show
17.00 Teleexpress, Pogoda
17.30 Jaka to melodia?
18.30 Ludzie i bogowie (6) – Śmierć i medycyna – serial
19.25 Sport, Wiadomości, Pogoda
20.10 Alarm! – magazyn
20.35 Komisarz Alex s.XV (178) – Odkrycie – serial
21.35 Hit na sobotę – Smak zemsty.
HIT **Peppermint. –** film akcji, Hongkong, USA, reż. Pierre Morel, wyk. Jennifer Garner, John Gallagher Jr, John Ortiz
23.25 Tranzyt – film fabularny, USA, reż. Antonio Negret, wyk. Jim Caviezel, James Frain, Sterling Knight, Diora Baird
1.00 Sztorm – film fabularny, USA, reż. Ridley Scott, wyk. Jeff Bridges, Caroline Goodall, John Savage, Jeremy Sisto
3.20 Jaka to melodia?

POLSAT

6.00 Nowy dzień z Polsat News
8.45 Scooby – Doo! Ahoj piraci!
10.10 Ewa gotuje
10.40 Nasz nowy dom
11.40 Bogaty dom – Biedny dom
12.40 Rolnicy. Podlasie
13.45 Rolnicy – Tak się żyje u nas na wsi
14.45 Budowlańcy
15.45 Więzienie
17.45 Chłopaki do wzięcia
18.50 Wydarzenia
19.30 Gość Wydarzeń
19.45 Sport
19.55 Pogoda
20.00 Bad Boy – miniserial

21.55 Twoja Twarz Brzmi Znajomo
23.55 Snajper: Reguły wojny – film sensacyjny, USA, 2016, reż. Fred Olen Ray, wyk. Steven Seagal, Rob Van Dam, Tim Abell, Charlene Amoia
HIT - Sierżant Jake Chandler (Steven Seagal) zostaje wysłany do Afganistanu z misją odbicia porwanego przez Talibów amerykańskiego kongresmena. Operacja kończy się sukcesem, ale Jake, próbując pomóc jednemu z rannych towarzyszy, zostaje odcięty na terytorium wroga. Sierżant Vic Mosby, wbrew rozkazom przełożonych, postanawia wraz ze swoim oddziałem wrócić do wioski, by uratować pozostawionych kompanów. Gdy członkom ekspedycji przyjdzie zmierzyć się ze znacznie liczniejszymi siłami wroga, snajperskie umiejętności Jake'a uchronią ich od pewnej śmierci.
1.50 Tajemnice losu

SUPER POLSAT

6.00 Wydarzenia **6.40** SuperLudzie Extra **7.00** Psi patrol **10.00** Świat według Bundych **10.30** Świat według Bundych **11.00** SuperLudzie **11.30** Kopernik była kobietą **12.30** Nasz nowy dom **13.30** Nasz nowy dom **14.30** Małe Wielkie Marzenia **15.10** 101 dalmatyńczyków II: Londyńska przygoda - film anim., USA, 2003, reż. Brian Smith, Jim Kammerud **17.05** Lizzie McGuire - komedia, USA, 2003, reż. Jim Fall, wyk. Hilary Duff, Adam Lamberg, Jake Thomas, Hallie Todd **19.00** Joker **20.00** Szeregowiec Ryan - dramat wojenny, USA, 1998, reż. Steven Spielberg, wyk. Tom Hanks, Tom Sizemore, Matt Damon, Edward Burns **23.40** Psychofanka - thriller, reż. Jean - François Rivard, **1.40** Festiwal Weselnych Przebojów - Mrągowo 2019 **2.00** ZMIANA CZASU **2.10** Festiwal Weselnych Przebojów - Mrągowo 2019 **4.00** Polacy za granicą **5.00** Nasz nowy dom

STOPKLATKA

6.00 Klara i wszystko jasne - serial **8.00** Komisarz Rex - serial **10.00** Hudson i Rex - serial **10.55** Stawka większa niż życie cz. 7- 8 - serial **13.30** Superhero - komedia, USA **15.05** Mała miss - komediodramat, USA **17.25** Wall Street: Pieniądz nie śpi - dramat obyczajowy, USA **20.00** Kiler - ów 2 - óch - komedia, Polska **22.35** Zdarzenie - thriller sci - fi **0.15** Champion 3: Odkupienie - film sensacyjny **2.15** Zabij mnie glino - film sensacyjny, Polska

TVP 2

5.50 Barwy szczęścia (2308) – serial
6.20 Barwy szczęścia (2309) – serial
6.55 M jak miłość (1534) – serial
7.40 Spiszmy się jak na rolników przystało!
7.55 Pytanie na śniadanie
11.15 Spiszmy się jak na rolników przystało!
11.25 Rodzinny ekspres – Nowenna pompejańska – magazyn
12.00 Postaw na milion – teleturniej
12.55 Anything goes. Ale jazda! – program rozrywkowy
14.00 Familiada – teleturniej
14.35 Koło fortuny – teleturniej
15.20 Szansa na sukces. Opole 2021 – widowisko muzyczne
16.20 Czerwona królowa (7) – serial
17.20 Rodzinka.pl s.VI (138) – Nowocześni dziadkowie – serial
17.50 Słowo na niedzielę – Odpowiedź, która była pytaniem, czyli o kochaniu
18.00 Panorama
18.25 Pogoda
18.35 Przyjaciele na zawsze (7) – Marcin Daniec
19.35 Lajk!
20.00 Ameryka da się lubić – Money, Money – program rozrywkowy
21.00 The Voice of Poland s. XI – Bitwa
23.20 Muzyka, Taniec, Zabawa

0.20 Dżungla – film fabularny, Australia,
HIT reż. Greg McLean, wyk. Daniel Radcliffe, Yasmin Kassim
2.25 Zabić Reagana – dramat, USA, reż. Rod Lurie, wyk. Tim Matheson, Joel Murray, Cynthia Nixon
4.10 Zakończenie dnia

TVN

4.55 Uwaga! – program interwencyjny
5.15 Mango – Telezakupy
7.25 Kosmiczny wykop
7.40 Kosmiczny wykop
8.00 Dzień Dobry TVN – magazyn
11.30 Brzydula – serial
12.00 Brzydula – serial
12.30 Na Wspólnej Omnibus – serial
14.20 MasterChef – program rozrywkowy
15.55 Top Model
17.25 MądrzeJEMY z Katarzyną Bosacką
17.55 Szaf Mat
18.00 Kuchenne rewolucje – program kulinarno - rozrywkowy
19.00 Fakty, Sport
19.35 Pogoda
19.45 Uwaga! – program interwencyjny

20.00 Praktykant – komedia, USA 2015,
HIT reż. Nancy Meyers, wyk. Robert De Niro, Anne Hathaway, Rene Russo, Anders Holm, Adam DeVine
22.40 Pięćdziesiąt twarzy Greya – film obyczajowy, USA 2015, reż. Sam Taylor - Johnson, wyk. Dakota Johnson, Jamie Dornan, Jennifer Ehle, Eloise Mumford, Luke Grimes, Marcia Gay Harden
1.10 Nad morzem – film obyczajowy, Francja, USA 2015, reż. Angelina Jolie
3.40 NOC Magii

TTV

5.20 Dom weselny **6.05** Sport **6.15** Express **6.30** DeFacto Extra **7.00** DeFacto **7.30** Usterka **8.30** Sport **8.40** Gogglebox. Przed telewizorem **9.45** Express **10.00** 10 zadań specjalnych Michela Morana - program kulinarno - rozrywkowy **10.35** DeFacto - Flesz **10.50** DeFacto **11.20** Damy i wieśniaczki. Za granicą **12.20** Królowe życia - serial **13.20** It's my life! To moje życie **13.50** It's my life! To moje życie **14.20** Usterka **14.55** Odjazdowe bryki braci Collins **15.45** Express **16.00** Ostre cięcie **16.45** Gogglebox. Przed telewizorem **17.45** Express **18.05** Usterka **18.35** Kanapowcy **19.45** Express **20.00** Patent na... - Flesz **20.15** Królowe życia - serial **21.15** Królowe życia - serial **22.15** Kanapowcy **23.15** Gogglebox. Przed telewizorem **0.15** Gogglebox. Przed telewizorem **1.15** It's my life! To moje życie **1.50** It's my life! To moje życie **2.20** Dr House - serial

TV 4

6.00 Szczenięce lata Toma i Jerry'ego **6.30** Ryzykanci **8.30** Galileo **10.40** Witaj w domu, panie Jenkins - komedia **13.00** STOP Drogówka **14.00** Policjantki i Policjanci **19.00** Galileo **20.00** Święty - serial **22.00** Sprawiedliwi - Wydział Kryminalny **0.00** Królestwo węża - horror, USA, 2005, reż. Allan A. Goldstein, wyk. Stephen Baldwin, Jayne Heitmeyer, Larry Day, Gary Hudson **2.00** Śmierć na 1000 sposobów **2.25** STOP Drogówka

SOBOTA, 24.10

TVN 7

5.00 Ukryta prawda
6.00 Mango – Telezakupy
8.05 Kosmiczny wykop
8.35 Zakochani po uszy – serial
9.40 Ukryta prawda
13.40 Hotel Paradise
15.45 Shrek – komedia, USA 2001, reż. Andrew Adamson, wyk. Vicky Jenson, Mike Myers, Eddie Murphy, Cameron Diaz, John Lithgow
17.45 Nigdy w życiu! – komedia obyczajowa, Polska 2004, reż. Ryszard Zatorski, wyk. Danuta Stenka, Artur Żmijewski, Joanna Brodzik, Jan Frycz, Marta Lipińska, Krzysztof Kowalewski, Joanna Jabłczyńska
20.00 Shrek II – komedia, USA 2004, reż.
HIT Andrew Adamson, Kelly Asbury, Conrad Vernon, wyk. Mike Myers, Eddie Murphy, Cameron Diaz, Julie Andrews, Antonio Banderas, John Cleese, Rupert Everett
22.05 Kobieta sukcesu – komedia romantyczna, Polska 2018, reż. Robert Wichrowski, wyk. Agnieszka Więdłocha, Mikołaj Roznerski, Bartosz Gelner, Julia Wieniawa, Paulina Gałązka, Małgorzata Foremniak
0.20 Ścigani – film sensacyjny, USA, Niemcy 2008, reż. Timur Bekmambetow, wyk. James McAvoy, Angelina Jolie, Morgan Freeman, Terence Stamp, Thomas Kretschmann
2.40 NOC Magii

PULS

7.00 Taki jest świat
8.00 Lombard: Życie pod zastaw – serial
10.00 Lombard: Życie pod zastaw – serial
12.00 Lombard: Życie pod zastaw – serial
14.00 Lombard: Życie pod zastaw – serial
18.00 Lombard: Życie pod zastaw – serial
19.00 Lombard: Życie pod zastaw – serial
20.00 Rocky 4 – dramat, USA 1985, reż.
HIT Sylvester Stallone, wyk. Brigitte Nielsen, Burt Young, Carl Weathers, Dolph Lundgren, Sylvester Stallone, Talia Shire
21.55 60 sekund – film sensacyjny, USA 2000, reż. Dominic Sena, wyk. Angelina Jolie, Christopher Eccleston, Delroy Lindo, Giovanni Ribisi, Nicolas Cage, Robert Duvall, Will Patton
0.15 Odwet – film akcji, USA 2018, reż. Brian A. Miller, wyk. Bruce Willis, Frank Grillo, Johnathon Schaech, Olivia Culpo
2.10 Kobra – oddział specjalny – serial
3.05 Taki jest świat
3.55 Menu na miarę
4.35 Z archiwum policji
5.00 Dyżur

TRWAM

12.00 Anioł Pański **12.03** Informacje dnia **12.20** Warto zauważyć... **12.50** Życie z pasją **13.20** Ocalić od zapomnienia **13.30** Msza Święta **14.30** Przegląd Katolickiego Tygodnika „Niedziela" **14.35** Zakazane Piosenki **15.30** Wierzę w Boga **16.00** Informacje dnia **16.10** Historia PL **17.00** Z Parlamentu Europejskiego **17.30** Okiem kamery **18.00** Anioł Pański **18.05** Informacje dnia **18.15** Rozmowy niedokończone **19.25** Święty na każdy dzień **19.30** Katecheza ks. bp. Antoniego Długosza **19.45** Modlitwa z telefonicznym udziałem dzieci **20.00** Informacje dnia **20.20** Różaniec **20.50** Myśląc Ojczyzna **21.00** Apel Jasnogórski **21.20** Informacje dnia **21.40** Polski Punkt Widzenia **22.00** Mojżesz - 10 przykazań **22.50** 100 cudownych miejsc na świecie **23.00** Głos serca **23.40** Święty na każdy dzień **23.45** Filmowe życiorysy

TVP 1

4.40 Klan (3681 – 3683) – telenowela
6.00 Słownik polsko@polski
6.25 wojsko – polskie.pl (124) – reportaż
6.55 Słowo na niedzielę
7.00 Transmisja Mszy Świętej
8.00 Tydzień
8.30 Zakochaj się w Polsce – magazyn
9.05 Las bliżej nas – magazyn
9.30 Klasztorne smaki Remigiusza Rączki – Klasztorne smaki
10.00 Kariera Nikodema Dyzmy (6) – serial
11.05 Stulecie Winnych s.I (7) – serial
11.55 Między ziemią a niebem
12.00 Anioł Pański
12.15 Między ziemią a niebem
12.40 Rwanda 2020 – Misje na wzgórzach. W trosce o najmłodszych
13.10 Gala wręczenia nagród im. Jana Rodowicza „Anody" transmisja
14.15 Z pamięci – felieton
14.25 Okrasa łamie przepisy
15.05 U Pana Boga w ogródku (12) ost. – serial
16.05 Komisarz Alex s.XV (178) – Odkrycie – serial
17.00 Teleexpress,Pogoda
17.30 Ojciec Mateusz s.XXIV (309) – Pielgrzymka – serial
18.30 Jaka to melodia?
19.25 Sport, Wiadomości, Pogoda
20.15 Ludzie i bogowie (7) – Ostatni skok – serial
21.15 Rolnik szuka żony seria 7 – /6/ – reality show
22.15 Zakochana Jedynka – Miłość
HIT **i inne komplikacje –** film obyczajowy, USA, reż. Don Roos, wyk. Natalie Portman, Charlie Tahan, Lisa Kudrow, Daisy Tahan
0.05 Smak zemsty. Peppermint. – film akcji, Hongkong, USA, reż. Pierre Morel, wyk. Jennifer Garner, John Gallagher Jr, John Ortiz
1.55 Mapy gwiazd – dramat, Kanada, Niemcy, Francja, USA, reż. David Cronenberg, wyk. Julianne Moore, Robert Pattinson, Mia Wasikowski,

POLSAT

6.00 Nowy dzień z Polsat News
8.35 Sezon na misia – film anim.
10.30 Karate Kid – film familijny, USA
13.30 Gęsia skórka – komedia, USA
15.40 Twoja Twarz Brzmi Znajomo
17.40 Nasz nowy dom
18.50 Wydarzenia, Sport
19.25 Pogoda
19.30 Państwo w Państwie
20.00 Klinika Skeczów Męczących

22.15 Dick i Jane: Niezły ubaw – komedia,
HIT USA, 2005, reż. Dean Parisot, wyk. Jim Carrey, Téa Leoni, Alec Baldwin, Richard Jenkins
- Lata ciężkiej pracy Dicka Harpera wreszcie przynoszą rezultaty, gdy bohater zostaje wiceprezesem firmy Globodyne, światowego lidera na rynku medialnym. Ale po zaledwie jednym dniu pracy Dicka na nowym stanowisku, firma Globodyne zostaje zniszczona przez konkurencję, a sam Dick zostaje na lodzie. Szybka zmiana fortuny nie pozwoliła Dickowi zaoszczędzić pieniędzy na czarną godzinę. Teraz, gdy nadeszły gorsze czasy, nasz bohater i jego kochająca żona Jane z przerażeniem obserwują, jak ich piękny dom, luksusowe samochody oraz ceniący prestiż przyjaciele ulatniają się jak kamfora.
0.00 Pasażer – thriller, Francja, USA, 2018, reż. Jaume Collet - Serra, wyk. Liam Neeson, Vera Farmiga, Patrick Wilson, Jonathan Banks
2.30 Tajemnice losu

SUPER POLSAT

6.00 Wydarzenia **6.40** SuperLudzie Extra **7.00** Psi patrol **10.00** Świat według Bundych **10.30** Świat według Bundych **11.00** Miasto długów **13.00** Miasto długów **14.00** Miasto długów **15.05** Emotki. Film - film anim., USA, 2017, reż. Tony Leondis **17.10** Chłopi, cz. 2 - film obyczajowy, Polska, 1973, reż. Jan Rybkowski, wyk. Władysław Hańcza, Emilia Krakowska, Ignacy Gogolewski, Krystyna Królówna **19.00** Joker **20.05** Smerfy: Poszukiwacze zaginionej wioski - film anim., USA, Kanada, Chiny, 2017, reż. Kelly Asbury **22.00** Świat według Kiepskich **22.30** Świat według Kiepskich **23.00** Tata kontra tata - komedia, USA, 2015, reż. Sean Anders, wyk. Will Ferrell, Mark Wahlberg, Thomas Haden Church, Scarlett Estevez **1.00** Show - film sensacyjny, Polska, 2006, reż. Maciej Ślesicki **3.45** Kabaretowa Ekstraklasa **4.00** Małe Wielkie Marzenia **5.00** Nasz nowy dom

STOPKLATKA

6.00 Klara i wszystko jasne - serial **8.00** Komisarz Rex - serial **10.00** Hudson i Rex - serial **11.00** Przygody Merlina - film przygodowy, Niemcy **16.05** Ocaleni - dramat, USA, Kanada **17.55** Poirot: Morderstwo w Mezopotamii - film kryminalny, Wielka Brytania **20.00** W sieci - dramat sensacyjny, USA **22.50** Hannibal. Po drugiej stronie maski - thriller, Wielka Brytania, Czechy, Francja, Włochy **1.10** Uwikłanie - film kryminalny, Polska

TVP 2

4.25 Cafe piosenka – talk - show
4.50 Cafe piosenka – talk - show
5.15 Barwy szczęścia (2310 – 2312) – serial
6.55 M jak miłość (1535) – serial
7.40 Spiszmy się jak na rolników przystało!
7.55 Pytanie na śniadanie
10.55 Spiszmy się jak na rolników przystało!
11.05 Ostoja (12) – magazyn przyrodniczy
11.35 The Voice of Poland s. XI – Bitwa
14.00 Familiada – teleturniej
14.35 Koło fortuny – teleturniej
15.15 Szansa na sukces. Opole 2021
16.15 Przyjaciele na zawsze (8) – Tomasz Oświeciński
17.05 Jutro należy do nas (9) – serial
18.00 Panorama
18.20 Pogoda
18.30 Na dobre i na złe (785) – Z jasnego nieba – serial
19.25 Na sygnale (276) – Zaraz wszystko wyleci w powietrze – serial
20.00 Dżungla – film fabularny, Australia,
HIT reż. Greg McLean, wyk. Daniel Radcliffe, Yasmin Kassim
22.05 Kino bez granic – Kwiaty wojny – dramat, Hongkong, Chiny, reż. Yimou Zhang, wyk. Christian Bale, Ni Ni, Xinyi Zhang
0.35 Mordercza miłość – thriller, USA, reż. Bram Coopens, wyk. Wes Bentley, Jaimie Alexander, Cam Gigandet, Alexandra Breckenridge
2.15 Drzazgi – film obyczajowy, reż. Maciej Pieprzyca, wyk. Karolina Piechota, Antoni Pawlicki, Marcin Hycnar, Krzysztof Ogłoza, Michał Pieczatowski, Marcin Łuczak, Agnieszka Judycka, Jacek Braciak, Krzysztof Globisz, Tomasz Karolak
4.05 Zakończenie dnia

TVN

4.55 Uwaga! – program interwencyjny
5.15 Mango – Telezakupy
7.25 Nowa Maja w ogrodzie
7.55 Akademia ogrodnika
8.00 Dzień Dobry TVN – magazyn
11.30 Kobieta na krańcu świata
12.00 Brzydula – serial
13.30 Co za tydzień – magazyn
14.05 Kosmiczny wykop
14.20 Kosmiczny wykop
14.35 Listy do M. 4 – kulisy powstawania filmu
15.10 Harry Potter i Insygnia Śmierci: Część II – film przygodowy, USA, Wielka Brytania 2011, reż. David Yates, wyk. Daniel Radcliffe, Emma Watson, Rupert Grint, Ralph Fiennes, Alan Rickman, Michael Gambon, Helena Bonham Carter
18.00 Totalne remonty Szelągowskiej
19.00 Fakty, Sport, Pogoda
19.45 Uwaga! – program interwencyjny
20.00 MasterChef – program rozrywkowy
21.30 Królestwo kobiet – serial

22.35 Sherlock Holmes – film sensacyjny,
HIT USA, Wielka Brytania, Niemcy 2009, reż. Guy Ritchie, wyk. Robert Downey Jr, Jude Law, Rachel McAdams, Mark Strong, Eddie Marsan
1.10 Pięćdziesiąt twarzy Greya – film obyczajowy, USA 2015, reż. Sam Taylor - Johnson, wyk. Dakota Johnson, Jamie Dornan, Jennifer Ehle, Eloise Mumford, Luke Grimes, Marcia Gay Harden
3.50 NOC Magii

TVP SPORT

6.05 Sportowy wieczór **6.25** Tenis ziemny - Turniej WTA - Ostrawa **7.30** Tenis ziemny - Turniej WTA - Ostrawa **8.40** Piłka nożna - PKO Ekstraklasa, 8.kolejka. Śląsk Wrocław - Jagiellonia Białystok **10.45** Piłka nożna - Liga Mistrzów. 1 kolejka. Bayern Monachium - Atletico Madryt **12.45** Piłka nożna - Skróty meczów 1.kolejki **14.30** Tenis ziemny - Turniej WTA - Ostrawa - Finał **16.40** Oko w oko - Justyna Świety - Ersetic **17.10** Piłka ręczna mężczyzn - PGNiG Superliga 7.kolejka . MMTS Kwidzyn - Górnik Zabrze **19.25** Piłka nożna - Wigry Suwałki - Chojniczanka **21.30** Sportowy wieczór **22.10** Boks - Gala MB Boxing Night 8, Wrocław **0.20** Sporty walki - Kickboxing Gala Enfusion w Alkmaar **2.05** Sporty walki - Kickboxing - gala Enfusion w Wuppertalu **3.40** Boks - Gala Bokserska. Saul „Canelo" Alvarez vs. Kermit Cintron, USA

TV 4

6.00 Szczenięce lata Toma i Jerry'ego **6.30** Ryzykanci **8.35** Ostatni smokobójca - film fantasy **10.40** Galileo **12.40** STOP Drogówka **13.40** Gwiazdy Kabaretu **14.45** Zemsta mocarnej rodzinki - komedia **16.40** Witaj w domu, panie Jenkins - komedia **19.00** Galileo **20.00** Obcy 4 - horror sci - fi, USA, 1997, reż. Jean - Pierre Jeunet **22.20** Wspaniali ludzie **22.50** Opętanie Michaela Kinga - horror **0.35** Śmierć na talerzu **1.40** Śmierć na 1000 sposobów

NIEDZIELA, 25.10

TVN 7

5.00 Ukryta prawda
6.00 Mango – Telezakupy
8.05 Kosmiczny wykop
8.20 Kosmiczny wykop
8.35 Zakochani po uszy – serial
9.05 Zakochani po uszy – serial
9.35 Ukryta prawda
14.45 Hotel Paradise
15.50 Hotel Paradise
16.50 Kto odmówi pannie młodej?
17.55 Shrek II – komedia, USA 2004, reż. Andrew Adamson, Kelly Asbury, Conrad Vernon, wyk. Mike Myers, Eddie Murphy, Cameron Diaz, Julie Andrews, Antonio Banderas, John Cleese, Rupert Everett
20.00 Szybko i wściekle – film sensacyjny,
HIT USA 2009, reż. Justin Lin, wyk. Vin Diesel, Paul Walker, Jordana Brewster, Michelle Rodriguez, John Ortiz, Gal Gadot
22.20 Nico – ponad prawem – film sensacyjny, USA 1988, reż. Andrew Davis, wyk. Steven Seagal, Pam Grier, Henry Silva, Daniel Faraldo, Sharon Stone, Nicholas Kusenko
0.30 Detoks – film sensacyjny, USA 2002, reż. Jim Gillespie, wyk. Sylvester Stallone, Kris Kristofferson, Tom Berenger, Jeffrey Wright, Robert Patrick, Charles S. Dutton, Dina Meyer, Sean Patrick Flanery
2.30 NOC Magii

PULS

5.40 Rodzinny interes – serial
9.35 Oskar – komedia, Francja 1967
11.20 Dziewczyna z Alabamy – komedia romantyczna, USA 2002
13.30 Najpiękniejsze baśnie braci Grimm: Niedźwiedzia skóra – baśń, Niemcy 2015
14.45 Najpiękniejsze baśnie braci Grimm: Szczęście Hansa – baśń
15.55 Zakonnica w przebraniu – komedia, USA 1992, reż. Emile Ardolino
18.00 Legalna blondynka – komedia, USA 2001, reż. :Robert Luketic, wyk. Reese Witherspoon, Luke Wilson, Selma Blair, Matthew Davis
20.00 Riddick – film sci - fi, USA 2013, reż.
HIT David Twohy, wyk. Bokeem Woodbine, Dave Bautista, Jordi Molla, Katee Sackhoff, Matt Nable, Raoul Trujillo, Vin Diesel
22.30 Hotel Artemis – thriller sci - fi, USA 2018, reż. Drew Pearce, wyk. Brian Tyree Henry, Dave Bautista, Jeff Goldblum, Jenny Slate, Jodie Foster, Sofia Boutella, Sterling K. Brown
0.10 Kiedy dzwoni nieznajomy – thriller, USA 2006, reż. Simon West, wyk. Camilla Belle, Katie Cassidy, Tommy Flanagan
2.00 Kobra – oddział specjalny – serial
3.00 Taki jest świat
3.55 Na jedwabnym szlaku
4.35 Z archiwum policji

TRWAM

10.40 Cuda Jezusa **11.30** Przyjaciele i bohaterowie **12.00** Anioł Pański z Ojcem Świętym Franciszkiem **12.20** Wieś - to też Polska **13.30** Papież Polak do Rodaków **13.45** „Jan Paweł II Brat naszego Boga **15.25** Biegnę całym swoim sercem **15.40** Solidarność Walcząca **16.00** Informacje dnia **16.10** Koncert życzeń **17.00** Zostań Żołnierzem RP **17.15** Nie bójmy się mówić o raku **17.30** Okiem kamery **18.00** Anioł Pański **18.05** Informacje dnia **18.15** Rozmowy niedokończone **19.25** Święty na każdy dzień **19.30** Opowieści biblijne **20.00** Informacje dnia **20.20** Różaniec **20.50** Kolory Świętości **21.00** Apel Jasnogórski **21.20** Informacje dnia **21.40** Retrospekcja **21.45** Sanktuarium Matki Ubogich w Banneux **22.40** Zostawić ślad... **23.00** Jak my to widzimy **23.30** Tam, gdzie Bóg płacze

TTV

5.15 10 zadań specjalnych Michela Morana - program kulinarno - rozrywkowy **5.55** Dr House - serial **6.50** Express **7.10** DeFacto **7.40** DeFacto - Flesz **7.55** DeFacto - Flesz **8.10** Odjazdowe bryki braci Collins **8.55** Gogglebox. Przed telewizorem **9.45** Express **10.05** DeFacto **10.35** It's my life! To moje życie **11.10** It's my life! To moje życie **11.45** Damy i wieśniaczki. PL **12.50** Ostre cięcie **13.35** Kanapowcy **14.40** Gogglebox. Przed telewizorem **15.45** Express **16.05** Gogglebox. Przed telewizorem **17.05** It's my life! To moje życie **17.45** Express **18.05** Good Food - Bosacka na tropie **18.40** Królowe życia - serial **19.45** Express **20.00** DeFacto - Flesz **20.10** DeFacto **20.40** Gogglebox. Przed telewizorem **21.30** Gogglebox. Przed telewizorem **22.30** Usłyszcie nas! **23.10** Królowe życia - serial **0.15** Damy i wieśniaczki. Ukraina **1.25** Betlejewski. Prowokacje

TV6

6.00 TOP 10 Lista Przebojów **7.05** Szczenięce lata Toma i Jerry'ego **9.00** STOP Drogówka **11.00** Hawaje 5 - 0 **13.00** Blond ambicja - komedia romantyczna **15.00** Policjantki i Policjanci **20.00** Galileo **21.00** CSI: Kryminalne zagadki Nowego Jorku **23.00** Królestwo węża - horror, USA, 2005, reż. Allan A. Goldstein, wyk. Stephen Baldwin, Jayne Heitmeyer, Larry Day, Gary Hudson **0.55** Spadkobiercy **1.55** Włatcy móch **2.25** SuperLudzie Extra

eprasa.pl 889a2f5488

Nasi na podium w Krotoszynie

ZAPASY 82 zawodników reprezentujących 30 klubów zgromadziły 73. zapaśnicze Mistrzostwa Polski Seniorów w stylu wolnym. W zmaganiach rozegranych na matach Krotoszyna nie zabrakło zawodników z Włodawy i Krasnegostawu. Reprezentanci naszego regionu wrócili do domu z trzema medalami.

Dziesięciu zawodników rywalizowało w kategorii wagowej 70 kg. Wśród nich był także zawodnik LMKS-u Krasnystaw **Przemysław Swatek**. Syn trenera krasnostawskiego klubu **Adama Swatka** stoczył trzy walki, a dwie z nich rozstrzygnął na swoją korzyść. Stawką ostatniego pojedynku był brązowy medal. W tej konfrontacji Swatek pokonał **Wojciecha Wysockiego** z Mazowsza Teresin 6:3, stając tym samym na trzecim miejscu podium.

W ślady swojego klubowego kolegi poszedł **Kamil Sykuła**, rywalizujący w kat. wagowej 92 kg. W swojej premierowej walce reprezentant LMKS-u nie dał żadnych szans **Jakubowi Chojnackiemu** (Grunwald Poznań), zwyciężając przez przewagę techniczną (10:0). Mniej szczęścia krasnostawski zapaśnik miał w kolejnym starciu, w którym zmierzył się z innym reprezentantem poznańskiego klubu **Michałem Bielawskim**. Mimo dużej determinacji, Sykuła musiał uznać wyższość swojego rywala, przegrywając 0:5. W ostatnim pojedynku, którego stawką był brązowy medal, podopieczny trenera Swatka wrócił na właściwe tory i pokonał zdecydowanie (11:4) **Krzysztofa Grandę** (CSiR Dąbrowa Górnicza).

Ostatni medal wśród reprezentantów naszego regionu wywalczył **Ernest Dorosz** z MLUKS-u Zapasy Włodawa. W pierwszej walce podopieczny trenera **Roberta Lenarta** stoczył zacięty bój z **Mateuszem Pisarskim**, zawodnikiem LMKS-u Krasnystaw. Pojedynek do końca trzymał w napięciu, ale ostatecznie o dwa punkty więcej zdobył włodawianin, zwyciężając 6:4. Również i druga walka z udziałem Dorosza była niezwykle emocjonująca. Zapaśnik z Włodawy zmierzył się z etatowym reprezentantem Polski **Andrzejem Sokalskim** ze Slavii Ruda Śląska, jak się później okazało triumfatorem tej kategorii. Podopieczny trenera Lenarta, prowadząc 3:2, na pięć sekund przed końcem popełnił błąd, tracąc szansę na tytuł Mistrza Polski. Ostatnia akcja Sokalskiego, rzutem na taśmę zaowocowała kolejnymi dwoma punktami i wygraną tego zawodnika 4:3. Na pocieszenie włodawianin pokonał w następnej walce **Artura Berezovskyiego** z Sokoła Lublin 8:5, zdobywając brązowy medal.

Na piątych miejscach krajowy czempionat w Krotoszynie ukończyli **Emil Bednarczyk** (kat. 74 kg) i wspomniany wcześniej M. Pisarski (kat. 79 kg). Siódmy w kat. 65 kg był **Miłosz Luchowski**, dziewiąte miejsce w kat. 61 kg zajął **Krystian Knap**, zaś na 11-12. pozycji w tej samej wadze uplasował się **Mateusz Antoniak** (wszyscy LMKS Krasnystaw). **TS**

Kaczorowskiemu zabrało szczęścia

STRZELECTWO Szczęścia i odrobiny precyzji zabrakło, aby reprezentant chełmskiego Dragona stanął na podium Mistrzostw Polski Młodzików. Bartosz Kaczorowski, bo o nim mowa, mimo że nie zdołał wywalczyć medalu, zaprezentował się z bardzo dobrej strony.

Krajowy czempionat w kategorii młodzików rozegrano w dniach 9-11 października we Wrocławiu. Dragona Chełm oraz województwo lubelskie na tych zawodach reprezentował **Bartosz Kaczorowski**. Podopieczny trenera **Jana Dąbskiego** startował w trzech konkurencjach i we wszystkich uplasował się w pierwszej dziesiątce. Najlepiej chełmskiemu zawodnikowi poszło w karabinie sportowym trzy postawy. W tej konkurencji Kaczorowski uzyskał 530 punktów, co pozwoliło mu na zajęcie wysokiego piątego miejsca w klasyfikacji końcowej. Pozycję niżej chełmianin został sklasyfikowany w karabinie pneumatycznym (390,5 pkt), zaś w karabinie sportowym leżąc zajął dziewiątą lokatę (z wynikiem 388,7 pkt).

- W każdej z trzech konkurencji Bartek pobił swój rekord życiowy. Być może zajęte miejsca sugerują, że do podium było względnie daleko, jednak zabrakło zwyczajnie nieco szczęścia – mówi **Jan Dąbski**, trener Dragona Chełm. - We wszystkich strzelaniach było podobnie. Nasz zawodnik przez większość czasu utrzymywał prowadzenie, ale pod koniec przytrafiał mu się gorszy strzał, co wykorzystywali jego przeciwnicy – tłumaczy szkoleniowiec.

Warto również podkreślić, że w każdej konkurencji rywalizowało ok. 30 zawodników, którzy w rozgrywanych we wrześniu zawodach strefowych zaprezentowali się najlepiej. **TS**

W Stawie biegały na przełaj

BIEGI Reprezentantki pięciu szkół stanęły do rywalizacji w Mistrzostwach Gminy Chełm w biegach przełajowych dziewcząt. Uczestniczki zmagań ścigały się na różnych dystansach. Najmłodsze uczennice pobiegły na 600 m, zaś najstarsze miały do pokonania 1200 m. Zawody rozegrano na terenie Szkoły Podstawowej w Stawie.

Wśród zawodniczek z klas czwartych (wyścig na dystansie 600 m) najlepsza okazała się **Natalia Kozak** (Stołpie). Druga na mecie była **Natalia Dejneka** (Strupin Duży), zaś na trzeciej pozycji uplasowała się **Agata Szoda** (Stołpie). W kategorii klas piątych (dystans 600 m) zwyciężyła **Amelia Ulrych** (Stołpie) przed **Julią Kowalczuk** (Staw) i **Wiktorią Wójtowicz** (również Staw).

Na nieco większym dystansie rywalizowały dziewczęta z klas szóstych. Miały one do pokonania 800 m. Najszybsza była **Patrycja Bielecka** (Staw). Drugie miejsce zajęła **Maja Zembrzycka** (Uher), a trzecie **Nikola Romańczuk** (Stołpie).

Na dystansie 1000 m ścigały się reprezentantki klas siódmych. Bezkonkurencyjna w tej kategorii była **Marika Bakun** (Staw). Jako druga linię mety minęła **Kinga Popielnicka** (Uher), zaś na trzecim miejscu sklasyfikowana została **Aleksandra Sadowska** (również Uher).

Wśród najstarszych uczestniczek – z klas ósmych, które rywalizowały na 1200 m, pierwsze miejsce wywalczyła **Zuzanna Ulrych** (Stołpie). Druga była **Wiktoria Włodarczyk** (Okszów), zaś na trzeciej pozycji uplasowała się **Dominika Szczygieł** (Uher).

W klasyfikacji drużynowej, z wynikiem 69 punktów, zwyciężyła reprezentacja Szkoły Podstawowej w Uhrze. Drugie miejsce zajęły ex aequo SP w Stołpiu oraz ekipa gospodarzy ze Stawu (po 52 pkt). Na trzecim miejscu uplasowały się uczennice z Okszowa (22 pkt), a stawkę zamknęły reprezentantki Strupina Dużego (15 pkt). Zawody zorganizowali nauczyciele wychowania fizycznego SP w Stawie: **Anna Gajewska** i **Marcin Siermiński**. **TS**

Awans na mistrzostwa przeszedł koło nosa

KULTURYSTYKA Występ w rozegranym w Bełchatowie Pucharze Polski organizacji PCA (Polish Grand Prix 2020) zanotował 33-letni chełmianin Bartłomiej Woźniak. Zawodnik reprezentujący MKS Olimp Chełm startował w dwóch konkurencjach i uplasował się w nich na czwartym miejscu, będąc o krok od wywalczenia kwalifikacji na przyszłoroczne Mistrzostwa Świata w Birmingham (Wielka Brytania).

Puchar Polski PCA 2020 – PCA Polish Grand Prix 2020, czyli ostatnie krajowe eliminacje do Mistrzostw Świata tej federacji (Physical Culture Association) rozegrano w sali teatralno-widowiskowej MCK PGE Gigantów Mocy w Bełchatowie. Zawody były prawdziwą gratką dla fanów sportów sylwetkowych. Kulturyści rywalizowali w 22 konkurencjach. Przyjmując różne pozy na scenie, prezentowali swoje partie mięśniowe. Przy ocenie sędziowie brali pod uwagę m.in. proporcję sylwetki, waskularyzację, czyli widoczną siatkę żył oraz stopień rozbudowy masy mięśniowej zawodników. Wysokie noty w zawodach zebrał **Bartłomiej Woźniak**. Reprezentant MKS-u Olimp Chełm startował w dwóch konkurencjach. Wśród Debiutów (startowało 14 zawodników) 33-letni chełmianin otarł się o podium, zajmując wysokie czwarte miejsce. Podobnie było w konkurencji kulturystyki ekstremalnej – 2 Class Mens Bodybuilding (startowało 10 zawodników), gdzie Woźniak również został sklasyfikowany na czwartej pozycji.

- Byłem o krok od wywalczenia kwalifikacji na przyszłoroczne Mistrzostwa Świata w Wielkiej Brytanii, bo awans uzyskało trzech najlepszych zawodników – mówi sam zainteresowany. - Byłem w dobrej formie, więc trudno powiedzieć czego zabrakło, może odrobiny szczęścia. Dla przykładu podam, że jeden z moich konkurentów, który w Debiutach zajął ósme miejsce, w konkurencji 2 Class Mens Bodybuilding był trzeci, dzięki czemu uzyskał kwalifikację na zawody do Birmingham – dodaje reprezentant Olimpu.

Mimo że Woźniakowi nie udało się zakwalifikować do Mistrzostw Świata PCA, czwarte miejsce w Pucharze Polski jest dla niego największym sukcesem w dziewięcioletniej historii startów w kulturystyce.

- Do zawodów w Bełchatowie przygotowywałem się od maja pod okiem trenera **Adama Sukera**. Jestem mu bardzo wdzięczny, bo muszę przyznać, że osiągnąłem życiową formę – podkreśla Woźniak. - W najbliższych dniach muszę ją podtrzymać, bo w dniach 23-25 października mam kolejny start. Tym razem wezmę udział w Pucharze Polski federacji NPC, który odbędzie się w Nowym Dworze Mazowieckim. Zawody te będą jednocześnie eliminacjami do przyszłorocznych Mistrzostw Europy – mówi 33-letni chełmski kulturysta, zachęcając jednocześnie do odwiedzania siłowni Olimp. - Spędzam tam sporo czasu. Jeśli ktoś chciałby uzyskać jakieś porady dotyczące treningu, służę pomocą wszystkim sportowcom, również tym, którzy uprawiają inne dyscypliny – dodaje. **TS**

Liceum dumne ze swoich strzelców

STRZELECTWO W trakcie 59. Zawodów Strzeleckich „O Srebrne Muszkiety", które odbywały się 12 – 14 października w Bydgoszczy, zespół tworzony przez uczniów I LO w Chełmie zdobył srebrny medal. Zawodnicy trenują na co dzień w Międzyszkolnym Klubie Sportowym „Dragon" w Chełmie.

Srebrna drużyna wystąpiła w składzie: **Miłosz Drozda** z kl. III f, **Grzegorz Kryszczuk** z kl. II fg oraz **Kacper Pofelski** z kl. III a. Nasi medaliści startowali w konkurencji strzelania z karabinu dowolnego (60 strzałów). Warto tez dodać, że indywidualnie **Miłosz Drozda** zajął I miejsce, a **Kacper Pofelski** – III miejsce. Zawodnicy na co dzień trenują pod okiem **Jana Dąbskiego.** Drużyną w czasie zawodów w Bydgoszczy opiekował się **Jarosław Betiuk.** **AN**

eprasa.pl 889a2f5488

Krawczyk zrobiła swoje, triumf Cementu w Dzierżoniowie

ZAPASY Chełmskie zapaśniczki po raz trzeci w tym sezonie zdominowały Mistrzostwa Polski, tym razem w kategorii seniorek. Podopieczne trenerów Dariusza Kucharskiego i Igora Lobasa z Cementu Gryfa pięciokrotnie stanęły na podium, zajmując pierwsze miejsce w klasyfikacji drużynowej. Warto dodać, że medal wywalczyła również reprezentantka LMKS-u Krasnystaw Sylwia Żebrowska. Zmagania rozegrano w Dzierżoniowie w województwie dolnośląskim.

Tegoroczny krajowy czempionat seniorek zgromadził 66 zawodniczek, zdecydowanie mniej niż w poprzednich latach.

- Wpływ na to miała z pewnością trwająca pandemia koronawirusa. Zapasy to sport kontaktowy i kluby nie chcą narażać swoich zawodniczek na zachorowania. My także mieliśmy spory dylemat. Do tegorocznych 28. Mistrzostw Polski w Dzierżoniowie wystawiliśmy najwięcej, bo trzynaście zawodniczek ze wszystkich 24 klubów, ale miało być ich nieco więcej. Niektóre dziewczęta nie pojechały, bo były lekko kontuzjowane bądź przeziębione – tłumaczy **Mieczysław Czwaliński**, wiceprezes Cementu Gryfa Chełm, a jednocześnie wiceprezes Polskiego Związku Zapaśniczego, który był jednym z organizatorów zawodów. - Wracaliśmy z mistrzostw w bardzo dobrych nastrojach, bo po raz trzeci w tym trudnym sezonie nasze zapaśniczki zwyciężyły klasyfikację drużynową. Wcześniej dokonały tego juniorki oraz kadetki – dodaje Czwaliński.

Zgodnie z przewidywaniami złoty medal w Dzierżoniowie wywalczyła najlepsza chełmska zapaśniczka **Katarzyna Krawczyk**, która triumfowała w kategorii wagowej 55 kg. W finale olimpijka z Rio de Janeiro pokonała przez przewagę techniczną (10:0) **Agatę Kazimierczak**, reprezentującą Bloczek Team Pelplin.

Drugie miejsce i srebrny krążek wywalczyła **Anna Urbanowicz**, która w wadze 72 kg odniosła trzy zwycięstwa i poniosła jedną porażkę (z triumfatorką tej kategorii **Natalią Strzałką**, zawodniczką Slavii Ruda Śląska).

Pozostałe trzy brązowe medale zdobyły: **Anna Król** (kat. 50 kg), **Patrycja Dudek** (kat. 59 kg) i **Aleksandra Maziarczyk** (kat. 62 kg). W tej ostatniej wadze walkę o trzecie miejsce na podium wygrała również **Sylwia Żebrowska**. Zawodniczka LMKS-u Krasnystaw pokonała **Angelikę Gałązkę** (WKS Grunwald Poznań), sięgając tym samym po brązowy medal. Na wysokich piątych miejscach, również punktowanych, mistrzostwa ukończyły: **Katarzyna Jargieła** (kat. 53 kg), **Monika Białach** i **Maria Świeczak** (obie kat. 55 kg), **Karina Konarska** i **Beata Federowicz** (obie kat. 65 kg) oraz **Joanna Barabas** (kat. 76 kg). Siódme miejsce w kat. 55 kg zajęła **Alicja Piersa**, zaś na ósmej pozycji w wadze 62 kg sklasyfikowana została **Weronika Chapska**. **TS**

Chełmianie pokonali morderczy ultramaraton

BIEGI Ponad 3 tys. zawodników i zawodniczek rywalizowało na trasach tegorocznego 11. TAURON Festiwalu Biegowego w Krynicy Zdroju. Najdłuższy i najbardziej wyczerpujący był Bieg 7 Dolin na dystansie 100 km. Choć nie bez problemów, pokonał go m.in. Marek Lik z grupy Chełm Biega.

W ramach 11. Tauron Festiwalu Biegowego w Krynicy Zdroju rozegrano ok. 20 konkurencji na trasach o łącznej długości ponad 300 km. Jednym z najbardziej morderczych wyścigów był Ultramaraton Wyszehradzki im. Prezydenta Lecha Kaczyńskiego, Bieg 7 Dolin na dystansie 100 km.

- To była moja czwarta „setka" w życiu, a druga z rzędu w Krynicy Zdroju – mówi Marek Lik. - Początkowo zawody miały odbyć się we wrześniu, ale z powodu pandemii koronawirusa przełożono je na październik. Nie był to łatwy bieg. W tym okresie pogoda była gorsza, a noc dłuższa. Suma przewyższeń wynosiła ok. 4 tys. metrów. Po 40 km biegu zaczęły wysiadać mi kolana. Odczuwałem ból. Nie walczyłem już o jak najlepszy czas, ale o pokonanie trasy i dotarcie do mety. I właśnie z tego mam największą radość – tłumaczy 54-letni chełmianin, który w ciągu ostatnich pięciu lat zaliczył 12 ultramaratonów.

W tym roku Bieg 7 Dolin na 100 km ukończyło 311 osób. Marek Lik, z czasem 16 godz. 2 min. i 38 sek. uplasował się na 214. miejscu w klasyfikacji open oraz na 181. miejscu w kat. wiekowej M50.

- Nie chodzi mi o zdobywanie medali. W moim wieku samo pokonanie tak morderczego ultramaratonnu jest dużym sukcesem. A kto ma wątpliwości, niech spróbuje – zachęca Lik.

Na zawodach w Krynicy Zdroju grupę Chełm Biega reprezentowała również **Lena Rorat**, która wystartowała w Biegu 7 Dolin na dystansie 64 km. Wyścig ten ukończyło 211 osób. Zawodniczka z Chełma, z czasem 10 godz. 27 min. i 33 sek., zajęła 137. miejsce w klasyfikacji open oraz 33. miejsce w kat. wiekowej K30. **TS**

W obronie mistrzowskiego tytułu

SAMBO 31 października (sobota) do naszego miasta zjadą najlepsi polscy sambiści, którzy powalczą o medale w krajowym czempionacie. Tytułu Drużynowego Mistrza Polski będą bronić podopieczni trenera Pawła Białasa z Międzyszkolnego Klubu Sportowego Sambo Chełm.

- Będą to już ósme Mistrzostwa Polski w Sambo, a nasz ośrodek po raz drugi będzie organizował tę imprezę – mówi **Paweł Białas**, trener MKS Sambo Chełm. - Po raz pierwszy Chełm gościł najlepszych sambistów w 2015 roku. Wówczas zdobyliśmy 38 medali, będąc poza zasięgiem innych ekip. W ostatnich sześciu krajowych czempionatach to my zdobywaliśmy Drużynowe Mistrzostwo Polski. Teraz po raz siódmy będziemy bronić tego tytułu – dodaje szkoleniowiec.

Na matach powalczą seniorzy (w sambo sportowym kobiety i mężczyźni, zaś w sambo combat wyłącznie mężczyźni) oraz juniorzy (chłopcy i dziewczęta w wieku 16-18 lat). Ale nie tylko. W zawodach po raz pierwszy wystartują dzieci (dziewczęta i chłopcy w kategoriach wiekowych: 7-8 lat, 9-10 lat, 11-12 lat i 12-13 lat) oraz kadeci (chłopcy i dziewczęta w wieku 14-16 lat).

- Będzie obowiązywał system walk każdy z każdym bądź pucharowy, w zależności od liczby zgłoszonych zawodników w poszczególnych kategoriach wagowych – informuje Białas. - Od jakiegoś czasu solidnie przygotowujemy się do tych zawodów, aby znów odnieść triumf – podkreśla.

Warto przypomnieć, że podczas przełożonych na 2021 rok igrzysk w Tokio sambo zostanie zaprezentowane jako przyszła dyscyplina olimpijska.

- Pierwsze oficjalne zawody w tej formule, w ramach IO, odbędą się na igrzyskach w Los Angeles. Mamy nadzieję, że któryś z chełmskich zawodników będzie mógł wystartować w tej najważniejszej sportowej imprezie na świecie. Będziemy ciężko pracować, aby osiągnąć ten cel – zapewnia szkoleniowiec chełmskich sambistów.

Organizatorami krajowego czempionatu w sambo sportowym i sambo combat są Polski Związek Sambo oraz Międzyszkolny Klub Sportowy Sambo Chełm. Zmagania odbędą się 31 października w miejskiej hali sportowej. Oficjalne otwarcie zawodów zaplanowano na godzinę 10.30, natomiast rozpoczęcie walk o godz. 11. **TS**

Udany początek Ogniwa i SMS-u

TENIS STOŁOWY Od dwóch wygranych rywalizację w rozgrywkach II ligi tenisa stołowego rozpoczęli reprezentanci Ogniwa Chełm. Na inaugurację zmagań podopieczni Jacka Kozłowskiego pokonali w derbowym starciu Kłosa Chełm (8:2), zaś tydzień później ograli w delegacji Błękitnych Leopoldów 6:4.

- Cieszymy się z dobrego startu w lidze. To może nam pomóc w kolejnych pojedynkach. Starcie z Kłosem, który jest beniaminkiem tegorocznych rozgrywek, było łatwą przeprawą. Sporo trudniejszą konfrontację stoczyliśmy z Błękitnymi, zeszłorocznym wiceliderem. Na szczęście to my odnieśliśmy triumf i zgarnęliśmy komplet punktów – mówi **Jacek Kozłowski**, trener tenisistów Ogniwa. - Nasz plan minimum w tym sezonie to miejsce w grupie awansowej, a później zobaczymy, czy będzie nas stać na coś więcej. Myślę, że pierwsza trójka jest jak najbardziej realna – dodaje Kozłowski.

Mecz w Leopoldowie chełmianie rozpoczęli od wygranej **Pawła Widyńskiego** (Ogniwo) z **Marcinem Kaznowskim** (Błękitni) 3:0 i porażki Jacka Kozłowskiego (Ogniwo) z **Cezarym Domagalskim** 0:3. Później dwie wygrane przy stołach zanotowali goście. **Tomasz Majewski** (Ogniwo) pokonał 3:1 **Zbigniewa Kuźmiaka** (Błękitni), zaś **Adrian Kubajka** (Ogniwo) ograł **Pawła Gawryołka** (Błękitni) 3:2. Po grach deblowych było już 4:2 dla chełmskiego klubu, bo duet Majewski/Kubajka pokonał po zaciętym boju 3:2 Domagalskiego i Gawryołka, zaś druga para reprezentująca Ogniwo – Widyński/Kozłowski, uległa 1:3 Kuźmiakowi i Kaznowskiemu. W ostatnich czterech pojedynkach chełmianie zanotowali dwie wygrane (Kubajka pokonał Domagalskiego 3:1, a Widyński Kuźmiaka 3:0) i dwie porażki (Majewski uległ Kaznowskiemu 2:3, a Kozłowski Gawryołkowi 0:3), zwyciężając cały mecz stosunkiem 6:4.

Komplet oczek po dwóch kolejkach ma na swoim koncie również zespół SMS I Włodawa. W pierwszym meczu podopieczni Pawła Wszołka pokonali swoje rezerwy 9:1, zaś w drugim starciu uporali się z MKS STS I Lubartów, wygrywając 6:4.

Komplet wyników 2. kolejki spotkań II ligi tenisa stołowego: Błękitni Leopoldów – Ogniwo Chełm 4:6, Kłos Chełm – UKS Wola Osowińska 3:7, MKS STS I Lubartów – SMS I Włodawa 4:6, SMS II Włodawa – Sygnał LALAK Lublin 10:0, UKS Żaczek Fajsławice – CKFiS I Bełżyce 2:8, UKS Grot-Michał Werbkowice – Akanza UMCS Lublin 0:10, Kłos Wola Skromowska – pauza. **TS**

Tabela:

1. Akanza UMCS L.	2	4	20-0
2. CKFiS Bełżyce	2	4	17-3
3. SMS I Włodawa	**2**	**4**	**15-5**
4. Ogniwo Chełm	**2**	**4**	**14-6**
5. MKS STS I Lubartów	2	2	11-9
6. SMS II Włodawa	**2**	**2**	**11-9**
7. UKS Wola Osowińska	2	2	10-10
8. Sygnał LALAK L.	2	2	10-10
9. Kłos Chełm	**2**	**0**	**5-15**
10. Błękitni Leopoldów	1	0	4-6
11. Żaczek Fajsławice	**2**	**0**	**2-18**
12. Grot-Michał Werbk.	2	0	1-19
13. Kłos Wola Skrom.	1	0	0-10

eprasa.pl 889a2f5488

Brawo! Wawron obroniła tytuł Mistrzyni Polski!

STRZELECTWO Świetną dyspozycję podczas Mistrzostw Polski Open w strzelectwie sportowym zaprezentowała zawodniczka chełmskiego Dragona Aleksandra Wawron. Podopieczna trenera Jana Dąbskiego zdeklasowała swoje rywalki i w dwóch konkurencjach wywalczyła złote medale.

Tegoroczny krajowy czempionat seniorek i seniorów rozegrano w dniach 10-11 października w Bydgoszczy. W każdej konkurencji karabinowej rywalizowało ok. 30 osób, zaś w całych mistrzostwach było ich aż 200. Świetną dyspozycję zaprezentowała **Aleksandra Wawron**. W karabinie pneumatycznym 40 strzałów reprezentantka chełmskiego Dragona zostawiła przeciwników daleko w tyle i z rezultatem 385 punktów (19 dziesiątek wewnętrznych) obroniła tytuł Mistrzyni Polski. Również w konkurencji karabinu dowolnego trzy postawy 3x20 strzałów Wawron nie dała większych szans pozostałym zawodnikom. Z przewagą kilkunastu punktów (łącznie chełmianka zdobyła ich 559) wygrała konkurencję, zdobywając tym samym złoty medal i broniąc zeszłoroczny tytuł Mistrzyni Polski. **TS**

Ekonomy zdominowały licealiadę

LEKKOATLETYKA Reprezentacja Zespołu Szkół Ekonomicznych i Mundurowych w Chełmie wygrała lekkoatletyczną licealiadę młodzieży szkolnej. Podopieczni Sebastiana Koguta i Piotra Molińskiego aż 22-krotnie plasowali się w pierwszej trójce poszczególnych konkurencji, odnosząc triumf w klasyfikacji drużynowej chłopców oraz dziewcząt.

Ekonomy świetnie rozpoczęły rywalizację, zajmując wszystkie miejsca na podium w biegu na 100 m dziewcząt. Zwyciężyła **Urszula Zawrotniak** (14,07 sek.) przed **Weroniką Pszczołą** (14,20 sek.) i **Natalią Sawą** (14,70 sek.). Wśród chłopców najszybszy był **Adrian Kasietczuk** (ZSEiM, czas: 11,74 sek.). Drugie miejsce zajął **Sylwester Puczkowski** (II LO, 12,40 sek.), a trzecie **Sebastian Wójtowicz** (ZSEiM, 12,54 sek.).

Wyścig na 400 m wygrała **Patrycja Mazurek** (ZSEiM, 1:16,94 sek.). Tuż za nią była **Oliwia Grela** (II LO, 1:17,84 sek.), zaś jako trzecia na linię mety wbiegła **Angelika Kapica** (IV LO, 1:20,85 sek.). Na tym samym dystansie chłopców triumfował **Sebastian Stachniuk** (ZSEiM, 1:00,28 sek.). Drugie miejsce wywalczył **Jakub Wdowiak** (ZSEiM, 1:00,83 sek.), a trzecie **Piotr Dąbrowski** (IV LO, 1:01,98 sek.).

W biegu na 800 m najlepiej poradziła sobie **Weronika Urban** (ZSEiM, 2:53,06 sek.). Na drugim miejscu uplasowała się **Pola Kuna** (II LO, 2:57,94 sek.), zaś trzecia była **Kaja Gawdzińska** (ZSEiM, 3:00,81 sek.). Wśród chłopców rywalizujących na najdłuższym dystansie – 1500 m, pierwszy na metę dotarł **Łukasz Klekociuk** (ZSEiM, 5:23,70 sek.). Drugi w klasyfikacji był **Damian Kulasza** (II LO, 5:25,49 sek.), a trzeci **Konrad Wyrostek** (ZSEiM, 5:26,11 sek.).

W skoku w dal najlepszy wynik uzyskali **Konrad Wojtiuk** (II LO, 5,57 m) i **Martyna Daszuk** (ZSEiM, 4,18 m). Drugą lokatę zajęli **Kamil Kruk** (5,34 m) i **Paulina Kuczyńska** (4,17 m, oboje ZSEiM), a trzecią **Jakub Mrozik** (ZSEiT, 5,22 m) i **Olga Matysiak** (IV LO, 4,07 m).

W skoku wzwyż (w tej konkurencji brali udział tylko chłopcy) zwyciężył **Adam Kowalski**, który pokonał poprzeczkę zawieszoną na wysokości 160 cm.

Konkurencję pchnięcia kulą (3 kg) wygrała **Alicja Nowosad** (IV LO, 8,84 m). Druga była **Weronika Biczak** (IV LO, 8,57 m), a trzecia **Julia Hałaj** (ZSEiM, 7,56 m). W tej samej konkurencji, ale z kulą ważącą 4 kg najlepiej poradziła sobie **Paulina Gałus** (ZSEiM), która uzyskała odległość 7,26 m.

Wśród chłopców kulę o masie 5 kg najdalej pchnął **Jakub Wygadańczuk** (ZSEiM, 11,72 m). Drugie miejsce wywalczył **Michał Szaja** (II LO, 11,32 m), zaś trzecie jego szkolny kolega **Michał Kiciak** (11,03 m). W konkurencji pchnięcia kulą 6-kilogramową zwyciężył **Rafał Krawczuk** (II LO, 9,76 m), zaś na drugim miejscu uplasował się **Patryk Podlipny** (ZSEiM, 9,18 m).

W sztafecie 4x100 m dziewcząt poza zasięgiem innych ekip była reprezentacja ZSEiM, która uzyskała czas 58:38 sek. Drugie miejsce zajęło IV LO (1:02,09 sek.), a trzecie II LO (1:02,51 sek.). W sztafecie chłopców na tym samym dystansie również najlepsza była drużyna z ZSEiM (49,34 sek.). Drugie miejsce zajęła reprezentacja ZSEiT (50,94 sek.), trzecie było II LO (52,28 sek.), a stawkę zamknęła ekipa z IV LO (55,38 sek.).

W zawodach startowało 144 zawodników i zawodniczek z czterech szkół średnich. Dwie najlepsze reprezentacje (ZSEiM oraz II LO) awansowały do finału wojewódzkiego licealiady. Organizatorem zmagań był Miejski Szkolny Związek Sportowy w Chełmie. **TS**

Wójt Gminy Urszulin

informuje, że na tablicy ogłoszeń mieszczącej się w budynku Urzędu Gminy wywieszono, a także zamieszczono na stronie internetowej Urzędu Gminy Urszulin **www.ug.urszulin.eu** oraz w Biuletynie Informacji Publicznej **www.ugurszulin.bip.lubelskie.pl** w dniu 19 października 2020 r. na okres 21 dni wykazy nieruchomości gminnych przeznaczonych do sprzedaży wraz ze zmianą wykazu z dnia 28.09.2020 r.

W terminie 6 tygodni od dnia wywieszenia wykazów osoby zainteresowane, którym przysługuje pierwszeństwo w nabyciu nieruchomości, w oparciu o art. 34 ust. 1 pkt 1 i 2 ustawy z dnia 21 sierpnia 1997 r. o gospodarce nieruchomościami (Dz.U. z 2020 r. poz. 65 ze zm.) mogą składać odpowiednie wnioski o nabycie nieruchomości.

Szczegółowe informacje o nieruchomościach można uzyskać w Urzędzie Gminy Urszulin (pokój Nr 20) w godzinach pracy urzędu osobiście lub telefonicznie tel. 82 59 20 009.

5457

Wójt Gminy Rejowiec Fabryczny

Informuje, że w dniach od 19 października 2020 r. do 9 listopada 2020 r. na tablicy ogłoszeń w Urzędzie Gminy Rejowiec Fabryczny przy ulicy Lubelskiej 16 oraz na stronie internetowej www.ug.rejowiec.pl wywieszono wykaz nieruchomości przeznaczonych do sprzedaży, położonych w obrębie geodezyjnym Kanie – Stacja, gm. Rejowiec Fabryczny.

Szczegółowe informacje pod nr tel. 82 5664545, e-mail:ochrona.srodowiska@ug.rejowiec.pl

5449

OGŁOSZENIE

Prezydent Miasta Chełm informuje, że na tablicy ogłoszeń Urzędu Miasta Chełm przy ul. Lubelskiej 65 oraz na stronie internetowej http://umchelm.bip.lubelskie.pl/index.php?id=51 zostały podane do publicznej wiadomości (na okres 21 dni począwszy od dnia 19.10.2020 r.) wykazy nieruchomości lokalowych, stanowiących własność Miasta Chełm, przeznaczonych do zbycia w drodze bezprzetargowej na rzecz głównych najemców obejmujące:

- lokal mieszkalny położony przy ul. Granicznej 4
- lokal mieszkalny położony przy ul. Henryka Sienkiewicza 15

W terminie 6 tygodni od dnia wywieszenia wykazów, osoby zainteresowane, którym przysługuje pierwszeństwo w nabyciu nieruchomości na podstawie art. 34 ust. 1 pkt 1 i 2 ustawy z 21.08.1997 r. o gospodarce nieruchomościami (Dz. U. z 2020 r., poz. 65 z późn. zm.) mogą składać wnioski w sprawie nabycia nieruchomości.

5447

PGE

PGE Dystrybucja SA Oddział Zamość
ogłasza przetargi na zbycie nieruchomości położonych:

- w Chromówce 30A , pow. chełmski, woj. Lubelskie
- w Żółkiewce przy ul. Szkolnej nr 3, pow. krasnostawski, woj. Lubelskie
- w Krasnymstawie przy ul. Rejowieckiej 26, pow. krasnostawski, woj. Lubelskie
- w Zamościu przy ul. Powiatowej, pow. Zamość, woj. lubelskie.

Ogłoszenia o przetargach dostępne są na stronie internetowej https://pgedystrybucja.pl/przetargi/sprzedaz-nieruchomosci/Oddzial-Zamosc

eprasa.pl 889a2f5488

Konstal PRODUCENT
GARAŻE Blaszane
BRAMY Garażowe
KOJCE dla Psów
Najniższe CENY
Automatyka do bram!
Dogodne RATY
Transport i montaż GRATIS cały KRAJ
GARAŻE WZMOCNIONE
82-592-28-44 85-733-60-26
81-440-51-08 84-539-81-91
604-397-105 781-088-977
www.konstal-garaze.pl
4946

Usługi kominiarskie
• SPRAWDZANIE
• CZYSZCZENIE
• UDRAŻNIANIE PRZEWODÓW:
› KOMINOWYCH
› WENTYLACYJNYCH
• PRZEGLĄDY OKRESOWE
tel. 501 063 908
1601

Bramex 3997
oferuje
OGRODZENIA
BALUSTRADY
OCYNKOWANE
KLASYCZNE NOWOCZESNE
Wiercieńskiego 42, Chełm
tel. 886 156 745

Przewóz osób i paczek
Wyjazdy z Polski: wtorek i piątek
Powroty do Polski: środa i sobota
Przemek
Holandia Belgia Niemcy Polska
+48 665 372 558
+32 488 244 817
/busprzemek
4160

MOTORYZACJA

SAMOCHOD KUPNO

SKUP AUT, GOTÓWKA, TRANSPORT.
Tel. 794 564 080.

Skup aut: osobowe, busy, wszystkie marki, każdy stan.
Tel. 727 563 368.

SAMOCHODY SPRZEDAŻ

Sprzedam. Opel zafira 2000 r., 1,8 b+gaz, full opcja. Cena do uzgodnienia. Tel. 698 951 664.

Opel vectra, 1.8 b, 1991 r., zabytek zarejestrowany, ubezpieczony, przegląd ważny, nowa pompa, zrobiony rozrząd, blacharka i silnik bdb. 12300. Tel. 502 858 956.

POSADZKI Z MIKSOKRETA
602 422 965
604 104 820
5091

Sprzedam. Kia sportage, 2,0 d., 2007 r., bogate wyposażenie, skóra. 20000. Tel. 535 975 747.

Sprzedam. Mazda 323F, 1998 r., 1.4 b.g, 5 drzwi, hak, pt. 06.21 r, OC. 02.21 r., zielona, nowe progi. 1800. Tel. 881 666 099.

Sprzedam. Audi a4 b6, 2003 r. 1.9 TDI., 130 km, klima, el. szyby, ABS, ESP itd. 31700. 10200. Tel. 514 480 615.

Sprzedam. Silnik renault megane 1.9 DTI. skrzynia, komplet, stan bdb. 850. Tel. 508 159 132.

Sprzedam. BMW e87, 2009 r., 143 KM, bixenon, światła do jazdy dziennej, multimedialna kierownica. Cena do uzgodnienia. 18500. Tel. 720 797 169.

Nissan qashqai, 1.6 b, 2012 r., 99 800 km, I właściciel, kupiony i serwisowany w salonie Nissana. Tel. 691 333 345.

Sprzedam. Opel zafira, 2002 r., z Niemiec. Tel. 732 808 900.

Sprzedam. Opel astra h, 1.6 b.g., 2005 r., garażowany. Tel. 502 530 814.

Sprzedam. Seat ibiza, 2008 r,. 1.2 b. 7500. Tel. 82 563 98 35.

Sprzedam. Citroen c3, 1.1 b.g., szary metalik, 2007 r. 142 tys. Stan bdb., garażowany. 10200. Tel. 794 433 510.

Sprzedam. Renault scenic II, 1.6 b., 2005 r., stan bdb, I właściciel. 7300. Tel. 885 459 180.

Sprzedam. Toyota verso, 2008 r., diesel. Tel. 608 436 640.

Sprzedam. Opel astra g, 2006 r., 216 000 km, 1,7 cdti, klima, elektr. szyby, przegląd IV 21 r. 3500. Tel. 726 457 636.

Sprzedam. Citroen c4 picasso, 2.0 hdi, 12/08, 79 000 km, automat. Tel. 601 550 567.

Sprzedam. Opel astra g, 2006 r., 216 000 km, 1,7 cdti, klima, elektr. szyby, sprawny. 3200. Tel. 726 457 636.

Sprzedam. Seat ibiza, 1.4 tdi, 2006 r., stan dobry. 5500. Tel. 607 795 602.

Sprzedam. Fiat punto II, 2002 r., silnik 1.2 b., przebieg 111 tys. 3200. Tel. 515 464 032.

MOTOCYKLE I QUADY

Kupię. Stare motocykle, części, pozostałości. Tel. 515 541 641.

MOTORYZACYJNE INNE

Sprzedam. Przyczepka samochodowa, z kiprem, stan bdb. Tel. 602 237 285.

Sprzedam. Opony letnie, nowe, 195/60/15, 4 szt.; opony zimowe, nowe, 195/60/15, 4 szt, c. 70 zł/szt. Tel. 502 023 026.

Sprzedam. Alufelgi volvo, 4 szt.; koło zapasowe; lewarek, nowe, c. 80 zł/ szt. Tel. 502 023 026.

Sprzedam. Opony zimowe hankook, 205/60/16, szt. 3, gł. 6.5 mm. Tel. 504 615 995.

Sprzedam. Opony zimowe 195/65, r15, bieżnik 0,7 mm, 4 sztuki. Tel. 510 910 795.

Sprzedam. Reflektor przedni do passata b-5; pompa paliwa do VW; sprężyny do audi b-4. Tel. 518 935 177.

Sprzedam. Opony zimowe, używane, 205/60/16, 4 szt., stan dobry. Tel. 784 665 450.

Sprzedam. Opony używane, 225/50/17, letnie, 4 szt., stan dobry. Cena 40 zł/szt. Tel. 784 665 450.

NIERUCHOMOŚCI

DOMY

Sprzedam. Dom, 168 mkw., piwnica 60 mkw., garaż 267 mkw., dz. 738 mkw., Sawin. 220000. Tel. 505 280 226.

Sprzedam.Dom, 2-rodzinny, 220 mkw., działka 21 a, Chełm, Rejowiecka. Cena do uzgodnienia. Tel. 509 080 877.

Sprzedam. Dom w stanie surowym otwartym, pow. 172 mkw., działka 1421 mkw. 410000. Tel. 885 851 179.

Sprzedam. Dom w stanie deweloperskim, 150 mkw., działka 1185 mkw., boczna Metalowej 590000. Tel. 885 851 179.

Sprzedam. Pół domu 69 mkw., działka 399 mkw., blisko centrum. 235000. Tel. 885 851 179.

Sprzedam. Dom do remontu, 98 mkw., działka 294 mkw., blisko centrum 210000. Tel. 885 851 179.

Sprzedam dom 90 mkw., do remontu, działka 11 a, zabudowana, wszystkie media, Kamień. Tel. 502 484 192.

Sprzedam. Pół domu 55 mkw., działka 122 mkw., blisko centrum 125000. Tel. 885 851 179.

Sprzedam. Dom nowy, 150 mkw., dz. 800 mkw., Pokrówka, ul. Gminna 44c. Tel. 883 278 471.

Sprzedam. Dom w Okszowie, pow. użytkowa 107 mkw., działka ogrodzona. 320000.

Sprzedam. Dom na osiedlu Paderewskiego, 180 mkw., 2 garaże. Tel. 501 546 026.

Sprzedam. Dom o pow. 46 mkw., 54 mkw. pomieszczenia gospodarcze, działka 27 a., miejscowość Ochoża Tel. 515 193 365.

MIESZKANIA

Wynajmę. 36 mkw., M-3, CHSM, osobie spokojnej. Tel. 795 402 818.

Wynajmę. Kawalerka, 35 mkw., dla pracującej, samotnej osoby, okolice Gmachu. Tel. 513 157 585.

Sprzedam. Mieszkanie, os. Dyrekcja Górna, parter, 77,42 mkw., z balkonem, nowe okna, meble kuchenne. 279000. Tel. 667 068 613.

Sprzedam. M-4, 60 mkw, I piętro, ul. Wolności, po generalnym remoncie. Tel. 571 877 124.

ODKUPIMY TWÓJ SAMOCHÓD
osobowe
dostawcze
ciężarowe
zabytkowe
ROCZNIKI 1900 ÷ 2019
GOTÓWKA OD RĘKI
BEZPŁATNA WYCENA
TEL. 505 379 192
5095

Sprzedam. Mieszkanie w kamienicy na parterze o pow. 81 mkw., 3 pokoje z kuchnią, garaż 290000. Tel. 885 851 179.

Sprzedam. Mieszkanie w kamienicy przy Katedralnej o pow. 67 mkw., 3 pokoje z kuchnią 240000. Tel. 885 851 179.

Sprzedam. Mieszkanie 45 mkw., 2 pokoje, III p, balkon, piwnica. 219000. Tel. 885 851 179.

59 mkw., środkowe, słoneczne, duży balkon, po generalnym remoncie. Tel. 798 872 484.

Wynajmę pokoje dla mężczyzn: studentów, uczących się lub pracujących, mogą być obcokrajowcy. Mieszkanie umeblowane i samodzielne, bez opłat licznikowych, w Chełmie. Tel. 502 265 085.

Wynajmę, mieszkanie w Chełmie, od października, dla ucząco-pracujących. Tel. 511 794 131.

Wynajmę. 2 p, k, ł., w kamienicy Chełm, częściowo umeblowane. Tel. 602 696 385.

Wynajmę. M-3, 2 p, k, ł, umeblowane i wyposażone os. Zachód, c.1250 zł i opłaty. Tel. 600 604 283.

Wynajmę. M-3, parter, os. Słoneczne, od listopada, 1000 zł plus opłaty, kaucja. 1000. Tel. 609 743 864.

Sprzedam M-3, po remoncie, II p. ul. 11 Listopada, 239 000 zł. . Tel. 669 707 262. echta.ilona@gmail.com. Różana 42.

Kupię mieszkanie. Zadzwon i zapytaj. Tel. 669 707 262 . Tel. 669 707 262.

Sprzedam. M-3, IV p., 2 pokoje, kuchnia, 45 mkw., duży balkon, zadbane, ul. Wolności. Tel. 503 837 800.

Sprzedam. 33 mkw., 2 pokoje, parter, ul. Wirskiego, umeblowane. Tel. 515 959 229.

Wynajmę. Mieszkanie, 56 mkw., II p., po remoncie, osiedle Dyrekcja. Tel. 608 625 488.

Sprzedam. Mieszkanie, 28 mkw., parter, po remoncie. Tel. 664 803 708.

Sprzedam. M-6, parter, os. Słoneczne, cena do negocjacji. Tel. 660 340 690.

Sprzedam. Kawalerka, os. Słoneczne II piętro, niski czynsz, 33,06 mkw. 149000. Tel. 692 048 725.

Sprzedam. Mieszkanie, M-3, 50 mkw., parter, os. Kościuszki, środkowe. Tel. 668 327 098.

Sprzedam. M-3, ul. 11 Listopada, 46 mkw., koło Gmachu, wspólnota, puste. Tel. 518 337 454.

PIWNICE OGRODOWE
KOMORY GROBOWE ■ SZAMBA
4153
Sprzedaż
Transport
Montaż
Kompleksowe roboty ziemne
Komory grobowe
Piwnice ogrodowe typu „Loch"
Szamba
Zbiorniki 5, 10, 12, 15 tysięcy litrów
Produkt zastrzeżony
SYSTEM RATALNY
www.nor-kam.pl
tel. 604 258 380

FIRMA DEZYNFEKUJĄCA TANATOS
Tanatos A.Duch
- DEZYNSEKCJE
- DEZYNFEKCJE (chemiczne i ekologiczne)
- OZONOWANIE
- ZAMGŁAWIANIE ULV
- LAMPA UV-C
- USŁUGA S.O.S SPRZĄTANIE POMIESZCZEŃ PO ŚMIERCI I WYPADKACH
Zajmujemy się mieszkaniami, gabinetami, biurami, sklepami, salkami zabaw etc.
Zapraszamy do kontaktu
Tel: 575-281-885
tanatosaduch@op.pl
5404

DIM
Chełm
660 926 400
SKUP KATALIZATORÓW
Czynne 24h/7 dni
GOTÓWKA OD RĘKI
4796

SCHODY, PODŁOGI, PARAPETY, BLATY, STOŁY,SZTACHETY, DESKI ELEWACYJNE, KANTÓWKI, LISTWY WYKOŃCZENIOWE
PRODUCENT
tel.609 413 767, 82 563 74 62
4597

eprasa.pl 889a2f5488

Kupię. Lokum do remontu, do 50 tys., w Chełmie. Tel. 505 468 817.

Kupię. Kawalerka w Chełmie, do III piętra, gotówka do ręki. Tel. 604 125 947 .

Wynajmę. 50 mkw., parter, blok obok Carrefour, umeblowane. Tel. 501 202 595.

Kupię. Mieszkanie, parter, 30-60 mkw., od 1 do 3 pokoi, dla rodziny. Tel. 514 844 734.

Sprzedam. M-4, ul. Kolejowa, 4 pokoje, 57 mkw., 2 piętro, umeblowane. Tel. 502 225 587.

Sprzedam. Kawalerka, parter, ul. Wołyńska, 30 mkw., pusta, do remontu. Tel. 515 953 223.

Kupię. Mieszkanie do 70 mkw., do 300000 zł., gotówka. Tel. 518 337 454.

Sprzedam mieszkanie, os. Dyrekcja Górna, parter 77 mkw., z balkonem, nowe okna, meble kuchenne. 279000. Tel. 667 068 613.

Sprzedam. Kawalerka, 31 mkw., ul. 11 Listopada, balkon, puste, pilnie. Tel. 515 959 229.

Wynajmę. Stancja dla kobiet, w centrum Chełma Tel. 695 632 482.

Wynajmę. Mieszkanie, 2 p, k, ł, 50 mkw., w śródmieściu, po remoncie. Tel. 500 565 614.

Wynajmę. Pokój dla dziewczyny uczącej się, pracującej, w mieszkaniu studenckim. Tel. 667 971 758.

LOKALE

Wynajmę. Lokal handlowo-usługowy, 20 mkw., os. Zachód, naprzeciwko sklepu Stokrotka Tel. 517 407 140.

Sprzedam lokal handlowo-usługowy przy ul. Lubelskiej, 78 mkw. na parterze. Tel. 885 851 179.

Wynajmę lokal przystosowany na salon fryzjerski, wejście od ulicy, Reformacka/Dreszera, 50 mkw. Tel. 606 447 947.

Kupię garaż murowany. Zadzwoń i zapytaj. Tel. 605 657 046 . Tel. 605 657 046.

Wynajmę. Lokal handlowo-usługowy, 20 mkw., os. Zachód, naprzeciwko stokrotki. Tel. 517 407 140.

DZIAŁKI

Sprzedam. Działki budowlane przy lesie Borek, Chełm, os. zamknięte, c. do uzg. Tel. 795 402 818.

3810
PIASEK budowlany
PIASEK do mixokreta
ZIEMIA ogrodowa
ŻWIRY budowlane
KRUSZYWA ogrodowe
KRUSZYWO drogowe
TRANSPORT WYWROTKAMI
• do 5T • do 10T • do 20T • do 25T
PPHU Szymański
Chełm, Kolejowa 45A
510 67 13 14

Sprzedam. Działka budowlana o pow. 21 a, Srebrzyszcze. 30000. Tel. 790 214 112.

Sprzedam. Działka o pow. 10 a w okolicy ul. Włodawskiej, z rozpoczętą budową domu. 210000. Tel. 885 851 179.

Działka budowlana, 9 a, ul. Gajowa, Chełm. Tel. 85000. Tel. 73 602 67 46.

Sprzedam. Działka rolna 1,963 ha z budynkiem mieszkalnym 76 mkw. do remontu. Putnowice Wielkie 90000. Tel. 885 851 179.

Sprzedam. Działka rolna w Wojsławicach, 1,59 ha 69000. Tel. 885 851 179.

Sprzedam. Działka budowlana, 619 mkw., Bazylany 45000. Tel. 885 851 179.

POŚREDNICTWO W SPRZEDAŻY NIERUCHOMOŚCI
Nieruchomości NADBUŻAŃSKIE
• SIEDLISKA • DZIAŁKI
• DOMY • MIESZKANIA
NAJNIŻSZA PROWIZJA!
507-726-800
www.nieruchomoscinadbuzanskie.pl
5445

Sprzedam. Działka budowlana o pow. 1174 mkw, Wolwinów 105500. Tel. 885 851 179.

Sprzedam. Działka budowlana o pow. 1434 mkw., Bazylany 130000. Tel. 885 851 179.

Sprzedam. Działka budowlana o pow. 1612 mkw., Bazylany 145000. Tel. 885 851 179.

Sprzedam. Dz. bud., 0,50 ha., uzbr., bud. gosp., Kamień ul. Szlachecka. Tel. 825 630 053.

Sprzedam. Las mieszany 5,24 ha, 60 lat, Ujazdów, gm. Hańsk. 160000. Tel. 509 165 151.

Sprzedam. Działka 0,98 ha z domem i stodołą drewnianą, obora, garaż, łąka 0,89 ha i 0,90 ha. Tel. 82 566 55 59.

Sprzedam. Działki budowlane, 12 a., Chełm. Tel. 509 997 320.

Sprzedam. Działka rolna z budynkami, 163 ha., stan bdb., Chojeniec. 330000. Tel. 603 101 037.

Sprzedam. Działka budowlana, Strachosław, ul. Hrubieszowska. Tel. 531 291 925.

Sprzedam. Działka, 703 mkw., w Chełmie, ul. Lwowska. Tel. 503 869 787.

NIERUCHOMOŚCI INNE

Wynajmę. Pokój dla mężczyzny, bez nałogów. Tel. 501 299 625.

BIURO RACHUNKOWE „ATALANTA”
Odbiór dokumentów od klienta
• Księgowość
• Kadry i płace
• Szkolenia BHP
• Podpis elektroniczny Certum
ul. Sosnowa 34
22-105 Okszów
Tel. 508 360 675
email: br.atalanta@interia.pl
3127

Wynajmę. Garaż murowany, 20 mkw., na posesji ogrodzonej, ul. Lubelska 144. 200. Tel. 502 487 945.

Sprzedam. Łąka 0,74 ha, działka nr 42, Zanowinie gm. Dorohusk. Tel. 607 494 511.

Wynajmę. Garaż murowany, ul. Lwowska róg ul. Wolności, koło sklepu Gama. 200. Tel. 609 743 864.

Wynajmę. Oficyna, pokój, kuchnia, łazienka. 300. Tel. 509 144 102.

Sprzedam. Łąki, 1,74 ha, Chojna Nowe Drugie. Tel. 793 726 967.

Sprzedam. Grunty rolne, 0,82 ha, Chojno Nowe Drugie. Tel. 793 726 967.

Kupię. Grunty rolne do 2 ha., lub wydzierżawię gospodarstwo. Tel. 505 468 817.

Wynajmę. Oficyna pokój, kuchnia, łazienka, os. Rejowiecka. Tel. 792 536 135.

2420
WYNAJMĘ
MAGAZYNY:
400 m z rampą
900 m z rampą
w Chełmie
Tel. 509 917 520

Wynajmę. Pokój jednoosobowy, ul. Wolności, dla osoby pracującej lub uczącej się, dostęp do kuchni, lodówki, łazienki, RTV, umeblowany. Tel. 503 561 638.

Sprzedam. Dz. ogrodowa, 3 a, ogrodzona, z domkiem, z piwnicą, nowa ubikacja, tanio. Tel. 515 281 045.

Sprzedam. Domek wczasowy, 40 mkw., wszystkie media, stan bdb., dobra lokalizacja. Tel. 785 991 514.

NAJTAŃSZE DREWNO OPAŁOWE I KOMINKOWE
DĄB od 110 zł/mp
DREWNO ŁUPANE: GRAB, BRZOZA, OLCHA
Szeroki wybór
Dowozimy
Zapraszamy na plac
Nie przebije nikt!
PALIMY CENY!
3732
TARTAK ZOLD WOOD, Rakołupy Duże tel. 513-303-650 • 514-725-380

Wynajmę. Oficyna: p, k, ł, ogrzewanie c.o. we własnym zakresie Tel. 503 441 250.

Sprzedam. Gospodarstwo rolne w Stawie, 3,60 ha, wraz z zabudowaniami (obora i dom). Tel. 518 415 348.

USŁUGI

Piaskowanie, dojazd do klienta. Tel. 501 606 240.

MALOWANIE DACHÓW. Tel. 604 217 219.

Mała koparka. Przyłącza, wykopy, fundamenty, wywrotka, transport. Tel. 502 322 248.

Tynki cementowo-wapienne, glazura, remonty. Tel. 695 554 506.

TRANSPORT. Tel. 690 685 680

Cyklinowanie bezpyłowe, parkiety, panele. Tel. 602 324 113.

Korepetycje z matematyki. Tel. 662 277 747.

TYNKI - maszynowe, gipsowe, cementowo–wapienne. Tel. 506 396 999

Budowa domów, docieplenia i regipsy. Tel. 726 261 236.

Polerowanie aut, autokosmetyka. Tel. 508 511 716.

Domki rekreacyjne i na ogródki działk., ocieplane, c. od 1000 zł/mkw. Tel. 883 278 471.

Tynki cementowo-wapienne, tynki gipsowe, podłoża z mixokreta, elewacje, izolacje natryskowe pianką poliuretanową. Tel. 501 063 908

Chemia, matematyka, fizyka - korepetycje. Tel. 661 119 284.

Naprawa, serwis motocykli, każdy typ. Tel. 788 213 681. pawelkostrzanowski@interia.pl. Nowosiółki kolonia 43a.

Oferuję tani transport, sprzątanie piwnic, działek, tragarze. Tel. 788 213 681. pawelkostrzanowski@interia.pl. Chełm

ROLNICTWO

MASZYNY

Sprzedam. Koniowóz „wesko”, 2-osiowy, do małego remontu. Tel. 795 402 818.

Sprzedam. Prasa wysokiego zgniotu Z224, sieczkarnia z wałkiem dociskowym, opryskiwacz seguip 3200 l, czosnek zimowy, cebula. Tel. 609 093 356.

Kupię każdy sprzęt rolniczy: ładowarkę, ciągnik, kombajn, przyczepę, prasę. Tel. 887 124 679.

Sprzedam. Ciągnik samorób-ka, s12 i s15, z podnośnikiem. Tel. 669 941 083.

Sprzedam. Wóz platforma, cały metalowy, ze światłami. Tel. 665 180 227.

Sprzedam. Siewnik „Poznaniak”, brony, pługi, przyczepa 1 oś. 2100. Tel. 691 742 826.

Sprzedam. Ursus 360, 1980 r., kombajn zbożowy FAHR 66 na części. 3500. Tel. 664895006.

Sprzedam. Wały posiewno-uprawowe, glebogryzarka, kultywator. Tel. 506 291 700.

Sprzedam. Ciągnik MTZ-82, 4x4, lub zamienię na mniejszy. Tel. 735 449 249.

Sprzedam. Przepusty drogowe, sadzarka i kopaczka do ziemniaków. Tel. 787 498 304.

Sprzedam. Kabina do ciągnika T25, oryginalna. 800. Tel. 515 541 641.

Sprzedam. Rozrzutnik obornika i nawozu lejek, siewnik, opryskiwacz, sadzarka, gruber, grabiarka, sieczkarnia do kukurydzy. Tel. 514 746 645.

Sprzedam. Traktor SAM, do dokończenia, silnik od malucha. 1000. Tel. 511 261 226.

Sprzedam. Ciągnik własnej produkcji. 1000. Tel. 603 624 549.

ZWIERZĘTA

Sprzedam. Boki żółte, siwe, czerwone oraz szare, żółte, siwe dragony. Tel. 511 726 923.

NAPRAWY W DOMU
PRALKI · ZMYWARKI
CHŁODZIARKO-ZAMRAŻARKI
1269
✓ CHŁODNICTWO
✓ KLIMATYZACJA
82 565 70 42
ZAKŁAD OBSŁUGI TECHNICZNEJ
Chełm, ul. Wieniawskiego 11a

TOP-BUD
Dom pod klucz!
Posadzki (mixokretem)
Tynki (każdy rodzaj)
▪ docieplenia (zewnętrzne, wewnętrzne)
▪ wykończenie wnętrz
tel. 602 652 247
8732

P.K.TRANS
KOMPLEKSOWE PRZEPROWADZKI
TRANSPORT
TEL: 500-152-192
16/9

Sprzedam. Owczarki niemieckie, długowłose, szczeniaki 9-tygodniowe, mocnej budowy, książeczka zdrowia. Tel. 505 155 793.

Sprzedam. Krowa mleczna. Tel. 789 426 052.

Sprzedam. Kuce, klaczki, kozy Tel. 506 447 474.

Sprzedam. Gęsi, kaczki, owce. Tel. 506 447 474.

INNE

Sprzedam. Wysłodki buraczane, suche, worki 25 kg i big bag, Horodyszcze, cena za kg. 1. Tel. 510 105 010.

Sprzedam. Ziemniaki ibis, bardzo smaczne, transport gratis. Tel. 506 422 966.

Sprzedam. Ziemniaki ibis, żółte, bardzo smaczne, transport gratis. Tel. 506 422 966.

Sprzedam. 30 sosen na pniu, w miejscowości Jazików. Tel. 500 680 186.

Sprzedam. Sadzonki truskawek honeoye, z pierwszego matecznika. 0.35. Tel. 608 811 389.

Sprzedam. Ziemniaki jadalne. Tel. 694 237 263.

eprasa.pl 889a2f5488

SKUP JABŁEK, GROCHU POLNEGO, ORZECHA WŁOSKIEGO
SPRZEDAŻ GORCZYCY NA POPLON
SPRZEDAŻ WĘGLA: KOSTKA, ORZECH, GROSZEK, EKOGROSZEK
Białopole ul. Żołnierzy I AWP 22A
TEL. 510 399 131, 504 031 981, 696 880 671
5290

Sprzedam. Miód lipowy, własna pasieka, naturalny. 35. Tel. 799 726 711.

Sprzedam. Ziemniaki z dostawą do domu, transport gratis. Tel. 735 449 249.

Sprzedam. Sadzonki brzozy, olchy, osiki, sosny, żarnowca, topinamburu. Tel. 509 518 048.

Sprzedam. Siano w kostkach, pogodne, ziemniaki denar, jadalne. Tel. 825 671 662.

Sprzedam. Kapusta szatkowana, ziemniaki, marchew jadalna. Tel. 505 468 817.

Sprzedam. Ziemniaki żółte sante i vineta. Tel. 506 629 631.

Sprzedam. Drewno opałowe c.o., kominkowe, rozpałkowe, transport. Tel. 504 860 159.

Sprzedam. Orzechy laskowe z uprawy ekologicznej. Tel. 517 777 158.

Sprzedam. Ziemniaki jadalne, lord, vineta, bellarosa, tajfun. Tel. 609 115 072.

Sprzedam. Gęsi, marchew jadalna i pastewna, ziemniaki. Tel. 513 157 606.

Sprzedam. Czosnek zimowy harnaś. 8. Tel. 885 822 536.

Sprzedam. Ziemniaki paszowe. 0.4. Tel. 504 872 088.

Sprzedam. Buraki pastewne. Tel. 518 438 448.

Sprzedam. Ziemniaki żółte, jadalne, vineta. Tel. 512 358 959.

Dotacje PROW 2014-2020. ,,Rozpoczęcie oraz rozwój pozarolniczej działalności gospodarczej" .Nabór wniosków do 30 listopada dla rolników, domowników w KRUS na założenie lub rozwój firmy. Bezzwrotna dotacja od 150 do 250 tys. zł. W listopadzie nabór na Rozwój Usług Rolniczych (dotacja 500 tys. zł). Wypełnianie wniosków, dojazd do rolników. Tel. 795-931-529.

PRACA

DAM PRACĘ

Opieka - Niemcy – legalnie. Tel. 725 248 935.

Praca w UE dla STOLARZY, MURARZY, PŁYTKARZY, K/G i innych. Tel. 698 130 444

Prace magazynowe i fizyczne. Zapewniamy zakwaterowanie. Tel. 693 430 370.

Praca w Szwajcarii na stałe lub okresowo, przy sprzątaniu, dla kobiet do 50 lat. Tel. 883 751 651.

Praca w zakładzie drzewnym. Tel. 691 610 719.

SZUKAM PRACY

Szukam zleceń, wycinka drzew, koszenie trawy, naprawy ślusarskie, narzędzia własne. Tel. 608 800 380.

Szukam pracy jako opiekunka do osoby starszej. Tel. 510 455 818.

Szukam pracy, murarz, cieśla szalunkowy, na budowę prywatną indywidualnie, Chełm, do 10 km od miasta. Tel. 505 596 846.

Informatyk, serwisant, z wyższym wykształceniem, wieloletnie doświadczenie, szuka pracy i zleceń. Tel. 570 701 051.

Szukam pracy jako opiekunka do osoby starszej. Tel. 510 455 818.

Szukam pracy. Cięcie drewna, wycinka krzaków, koszenie, malowanie, ostrzenie narzędzi, narzędzia własne. Tel. 608 800 380.

Szukam pracy. Wycinka drzew trudno dostępnych, bez podnośnika. Tel. 508 912 215.

Szukam pracy. Kompleksowe wykończenia wnętrz, skręcanie mebli, tapety. Tel. 577 811 222.

DOM I OGRÓD

AGD/RTV

Sprzedam. Lodówka z zamrażarką, 160 cm wysokości, sprawna. 200. Tel. 505 900 061.

Sprzedam. Pralka. 50. Tel. 793 585 572.

Sprzedam. Magnetowid panasonic NV-J45 HQ, telewizor daewoo 21-25 cali. Tel. 504 377 961.

Sprzedam. Czasza telewizji sanitarnej, talerz 70 cm., podwójny konwektor. 60. Tel. 664 770 391.

MEBLE

Sprzedam. Meble kuchenne, pokojowe, tanio. 200. Tel. 609 941 329.

Sprzedam. Szafka RTV, oszklona, dąb rustical, wypoczynek, fotele, sofa. Tel. 509 619 839.

Sprzedam. Meble kuchenne, zamrażarka 4 szuflady, witryna, pralka automatyczna, dowóz. Tel. 790 287 128.

Oddam za darmo. Materac, tapczanik, jednoosobowy, w Białopolu. Tel. 785 991 514.

PÓŁ DOMU W CHEŁMIE

PÓŁNOC NIERUCHOMOŚCI
125 000 PLN
tel. 885 851 179

M-3 NA WIRSKIEGO

PÓŁNOC NIERUCHOMOŚCI
170 000 PLN
tel. 518 524 828

PÓŁ DOMU W CHEŁMIE

PÓŁNOC NIERUCHOMOŚCI
235 000 PLN
tel. 885 851 179

M-4 W KAMIENICY PRZY LUBELSKIEJ
OKAZJA! NIŻSZA CENA

PÓŁNOC NIERUCHOMOŚCI
~~300 000 PLN~~
290 000 PLN
tel. 885 851 179

M-3 NA SŁOWACKIEGO

PÓŁNOC NIERUCHOMOŚCI
219 000 PLN
tel. 885 851 179

DOM DO REMONTU - CHEŁM

PÓŁNOC NIERUCHOMOŚCI
210 000 PLN
tel. 885 851 179

DZIAŁKA Z ROZPOCZĘTĄ BUDOWĄ

PÓŁNOC NIERUCHOMOŚCI
210 000 PLN
tel. 885 851 179

MIESZKANIE W KAMIENICY PRZY KATEDRALNEJ

REZERWACJA
PÓŁNOC NIERUCHOMOŚCI
240 000 PLN
tel. 885 851 179

DOM NA ŻÓŁTAŃCACH

PÓŁNOC NIERUCHOMOŚCI
590 000 PLN
tel. 885 851 179

DOM JEDNORODZINNY „ATLAS"

PÓŁNOC NIERUCHOMOŚCI
410 000 PLN
tel. 885 851 179

PÓŁ BLIŹNIAKA W CHEŁMIE

PÓŁNOC NIERUCHOMOŚCI
375 000 PLN
tel. 885 851 179

eprasa.pl 889a2f5488

DZIAŁKA ROLNA W PUTNOWICACH WIELKICH

PÓŁNOC NIERUCHOMOŚCI

1,963 ha

90 000 PLN

tel. 885 851 179

DZIAŁKI BUDOWLANE W CHEŁMIE

PÓŁNOC NIERUCHOMOŚCI

tel. 885 851 179

DZIAŁKA ROLNA W WOJSŁAWICACH

PÓŁNOC NIERUCHOMOŚCI

1,59 ha

69 000 PLN

tel. 885 851 179

DZIAŁKA BUDOWLANA W ZAWADÓWCE

PÓŁNOC NIERUCHOMOŚCI

0,48 ha

135 000 PLN

tel. 665 750 864

OGRÓD

Sprzedam. Sadzonki truskawek. 0,35 gr/szt. Tel. 669 188 760.

Sprzedam, ziemniaki tajfun. B. smaczne. Tel. 697 685 689.

ZDROWIE I URODA

Chcesz przestać pic? AA może Ci w tym pomóc. Tel. 518 757 967.

BUDOWLANE

Sprzedam grzejniki żeliwne, mało używane, pomalowane, skręcone z korkami. Tel. 518 532 111.

Sprzedam. Siatka ogrodzeniowa, ocynkowana, 35 m, bieżących, wys. 1,5 m. 100. Tel. 505 119 204.

Kupię. Pompa do wody brudnej, heblarka do drzewa. Tel. 606 404 884.

Sprzedam. Rusztowanie warszawskie, 8 sztuk ramek. 250. Tel. 507 581 360.

Sprzedam. Rolety okienne, wewnętrzne, nowe, tanio. Tel. 602 671 378.

RÓŻNE

Całkowite opróżnienie domów, mieszkań, odbiorę każdy złom bezpłatnie. Tel. 518 088 550.

Bezpłatnie odbiorę każdy złom, kuchenki i akumulatory. Tel. 518 088 550.

Sprzedam, Piec „SAS" ekogroszek, 20 kg na dobę, kl. V, nowy komputer, bojler, zawory, pompka. 5000. Tel. 691 246 901.

Odbiorę bezpłatnie: AGD, kuchenki, pralki, kosiarki, narzędzia elektryczne i złom.. Tel. 504 530 399.

Sprzedam. Wirówka do bielizny, nieużywana, sieczkarnia ręczna, rusztowanie na wóz, płużek. Tel. 825 671 549.

SPRZEDAM INNE

Akordeon Weltmeister Amigo, 120 basów, 4-chórowy, bardzo ładny, czarny. 1550. Tel. 513 157 585.

Drewno opałowe c.o. - suche oraz rozpałka, transport gratis. Tel. 602 237 285.

Narzędzia i części mechaniczne, elektryczne, łożyska, różne, duże, małe, piły, itp., 1001 drobiazgów, tanio. Tel. 509 380 591.

Rowerek dziecięcy, boczne kółka. 100. Tel. 515 710 661.

Sprzedam. Drewno twarde, suche, 30 cm długości, grube. 100. Tel. 662 208 232.

Sprzedam. Drewno opałowe, mieszane, suche. 120. Tel. 694 237 263.

Sprzedam. Drewno sosnowe, suche, pocięte na długość 30 cm. Tel. 668 074 964.

Sprzedam. Zabawki hurtem, dobra cena, lale, domki Barbie, jakość. Tel. 668 548 905.

Sprzedam. Skóry baranie ciemne i jasne. Tel. 504 377 961.

6 garniturów, 6 marynarek, na 175 cm wzrostu, z bardzo dobrych materiałów, różne kolory. Tel. 504 377 961.

Sprzedam. Używany pomnik z granitu, stan dobry. 2000. Tel. 502 211 941.

Biurko, 2 fotele, płyty winylowe, komputer stacjonarny, rower górski 28 cali. Tel. 518 935 177.

Sprzedam. Materac rehabilitacyjny, za b. małą kwotę, 1 m x 2 m, nowy. Tel. 785 991 514.

Sprzedam. Nowy, mało używany wózek dziecięcy, 3w1, przewijak, łóżeczko składane, itp. Tel. 664 770 391.

Drewno kominkowe, opałowe, c.o., pocięte, porąbane, transport gratis. Tel. 667 690 075.

Drewno sosnowe, suche, drobne, krótko cięte, w dużych workach, 50 kg, na rozpałkę. Tel. 512 358 959.

Sprzedam. Antena satelitarna, podwójny konwerter, tanio. Tel. 530 399 204.

Karnisze drewniane, sufitowe, różnej długości i kolorów, tanio, stan bdb. Tel. 602 671 378.

Sprzedam. Akordeon Weltmeister, 80 basów. 1000. Tel. 603 624 549.

Sprzedam. Karuzela nowa do łóżeczka, materac 60 x 90, rowery dla dziewczynek, otulacz. Tel. 785 462 775.

KUPIĘ INNE

Aparaty fotograficzne, bagnety, monety złote i srebrne, pamiątki wojskowe, obraz, zegarki mechaniczne, znaczki pocztowe. Tel. 796 273 327.

Pilarki uszkodzone stihl, husqvarna, makita, kosy. Tel. 785 231 548.

Antyki, artefakty, monety, odznaki, obrazy, zegary, inne starocia. Tel. 781 943 519.

Przyjmę gratis, kupię kupony super tygodnia, gotówka. Tel. 515 959 229.

Antyki, monety, militaria, znaczki, pocztówki, płyty, medale. Tel. 605 541 416.

Wszystkie ogłoszenia znajdziesz na stronie www.supertydzien.pl

KUPONY NA BEZPŁATNE OGŁOSZENIA DROBNE MOŻNA WRZUCAĆ DO SKRZYNEK:

REJOWIEC
- na byłym budynku Urzędu Gminy obok wejścia

WŁODAWA
- sklep „Slawex", Al. Jana Pawła II 23

KRASNYSTAW
- ul. Poniatowskiego 4C
- przy biurze TBS (naprzeciw „Aldika")

CHEŁM
- przy wejściu do marketu „Stokrotka" na os. Zachód
- przy wejściu do „Carrefoura" na ścianie apteki
- na targowisku przy al. Piłsudskiego
- przy bramie wejściowej na targowisko przy al. Armii Krajowej
- przy wejściu do sklepu „Gazda" ul. Trubakowska
- na nowym targowisku przy placu Kupieckim (główne wejście)
- przy wjeździe na teren byłej składnicy wojskowej przy ul. Hrubieszowskiej
- przy wejściu do „Carrefoura" na ścianie apteki

SIEDLISZCZE
- klubokawiarnia „ZEBERKA", ul. Lubelska 33

KAMIEŃ
- sklep „Gama"

ŻMUDŹ
- sklep „Lewiatan"

DOROHUSK
- na ogrodzeniu przy sklepie „Lewiatan"

BIAŁOPOLE
- sklep „Lewiatan"

Serdecznie zapraszamy!

UWAGA! Ogłoszenia o usługach są płatne i nie będą przyjmowane na kuponach.
Można je wykupić przez internet na stronie **www.supertydzien.pl** lub w **redakcji**

KUPON na bezpłatne ogłoszenie drobne

super tydzień chełmski

kategoria

MOTORYZACJA
- ☐ Samochody kupno
- ☐ Samochody sprzedaż
- ☐ Motocykle i quady
- ☐ Inne Motoryzacja

ROLNICTWO
- ☐ Maszyny
- ☐ Zwierzęta
- ☐ Inne

NIERUCHOMOŚCI
- ☐ Domy
- ☐ Mieszkania
- ☐ Lokale
- ☐ Działki
- ☐ Nieruchomości inne

PRACA
- ☐ Dam pracę
- ☐ Szukam pracy

DOM I OGRÓD
- ☐ AGD/RTV
- ☐ Meble
- ☐ Ogród
- ☐ Pozostałe

☐ **BUDOWLANE**

☐ **ZDROWIE I URODA**

☐ **MATRYMONIALNE**

☐ **TURYSTYKA**

☐ **SPRZEDAM INNE**

☐ **KUPIĘ INNE**

☐ **RÓŻNE**

treść (maksymalnie do 50 znaków)

cena: ____ **telefon:** ____

Dane ogłoszeniodawcy (do wiadomości redakcji)

imię i nazwisko: .....

adres i telefon: .....

1 KUPON = 1 EMISJA

eprasa.pl 889a2f5488

HOROSKOP

WODNIK

Przed tobą ciekawy okres. Będziesz robić rzeczy, które dotąd wydawały się nierealne. Pracy nie zaniedbasz, ale też się nie zaharujesz. Zmysł organizacyjny i takt sprawią, że i tak szef i koledzy docenią cię. W czwartek i piątek zdobądź się na śmiałe, a nawet ryzykowne przedsięwzięcia - nikt ci nie przeszkodzi w ich realizacji. Ogromne możliwości są w zasięgu ręki. Twoje mądre postanowienia pozwolą pokonać wrogów.

RYBY

Dobry czas na porządki w sprawach zawodowych. Okaże się, że czeka na ciebie wiele ciekawych szans. Trzeba tylko realizmu i siły woli, by je wykorzystać. Pomyśl o tym we wtorek, będziesz mieć intuicję i zdolność szybkiego działania. W uczuciach coś korzystnie się zmieni, nie zabraknie ci zapału, uroku i radości. W środę zwróć uwagę na sprawy ducha. Przygotuj się - wkrótce nadejdą wielkie zmiany.

BARAN

W poniedziałek załatw sprawy, wymagające przytomności umysłu i szybkich decyzji. Twoja energia i skuteczność działania będą niesłychane, więc nie zmarnuj tej okazji. Pojawi się szansa spotkania kogoś interesującego. Może coś między wami zaiskrzy... W środę kieruj się intuicją i zachowaj rozwagę. W pracy i finansach sprawy ułożą się dobrze bez twojego wysiłku. Od piątku odpocznij. Warto parę spraw przemyśleć.

BYK

Pojawi się szansa rozwiązania starych problemów związanych z pracą. Najbardziej będzie sprzyjać temu środa i czwartek, gdy każdy twój pomysł spotka się z uznaniem. Zaprzyjaźnij się z osobą, od której zależą decyzje służbowe w twojej sprawie. W domu spokój i serdeczność. Na flirty i rozrywki raczej nie licz. W weekend możesz zacząć coś, co poprawi funkcjonowanie rodziny. Dopisze ci pomysłowość. Więcej odwagi!

BLIŹNIĘTA

Nie zabraknie ci sił i sposobności, by załatwić ważne sprawy. W poniedziałek działaj szybko, decyduj, nie odkładaj niczego na później. Los sypnie pieniędzmi, a w czwartek zrealizujesz plany zawodowe. Ceń się, a docenią cię inni. Nie unikaj spotkań towarzyskich. Pomyśl o dokształcaniu, o własnym rozwoju. Przyłóż się do obowiązków, wytycz nowe cele. W miłości postaw na szczerość, unikaj plotek i flirtów.

RAK

Pojawią się nowe obowiązki i inspirujące zamieszanie. Masz szansę znaleźć ciekawe i lepiej płatne zajęcie. Osoby zadowolone z pracy mogą liczyć na awans. W poniedziałek nie rób interesów, bo stracisz. We wtorek za to intuicja podpowie, z kim nawiązać służbową współpracę, a wszelkie kontakty będą cię cieszyć. W sobotę okazja do miłego pobytu na łonie rodziny. Możliwe dobre wieści i miłe niespodzianki.

LEW

Zmobilizuj się do działania i nie zaniedbuj obowiązków. Zachowaj ostrożność i uważaj, bo grożą ci pomyłki. W poniedziałek warto parę spraw zawodowych pchnąć do przodu - uda się, wystarczy się trochę przyłożyć. Do uwag, które usłyszysz we wtorek, nie podchodź serio. W kontaktach zawodowych nie zadzieraj nosa, a czas będzie działać na twoją korzyść. Przyjemnie będzie w bliskich związkach. Inwestycje dobrze rozważ.

PANNA

Wiele życiowych spraw będzie wymagało poważnych przemyśleń. Spotkasz się z uznaniem i życzliwością przełożonych, choć trzeba będzie na nie solidnie zapracować. Na szczęście twoja ambicja wzrośnie i nie uznasz tego za nadmierny wysiłek. W domu czeka cię miła uroczystość i zakończenie sporu - użyj swego talentu dyplomatycznego. Najlepsze dni dla pracy to środa, a weekend - dla miłości i spotkań. Idą dobre zmiany.

WAGA

Jeśli uważasz, że coś idzie nie tak, jak powinno, to przeczekaj niekorzystny okres. W poniedziałek możesz z trudem podejmować decyzje, a pomysłom zabraknie świeżości. Udane będą czwartek i piątek - zyskasz życzliwość szefa, załatwisz wiele spraw, odniesiesz sukces towarzyski. Wykorzystaj swój urok, a także rodzina pójdzie ci na rękę. Nie daj się ponieść nerwom. Odpoczywaj, wkrótce energia wróci.

SKORPION

Ważniejsze sprawy, związane z pieniędzmi i pracą, staraj się załatwiać w poniedziałek i wtorek, gdy wszyscy będą ci sprzyjać. Środa to dobra pora na porządki, zakupy, przemyślenia lub wypoczynek z dala od innych. W miłości sytuacja korzystnie się zmieni, zwłaszcza dla samotnych. Nieoczekiwane wydarzenie w sobotę da do myślenia. Jeśli obecna praca cię nudzi, uważnie rozglądaj się wkoło za czymś nowym.

STRZELEC

Zrealizujesz plany zawodowe. Nie będzie łatwo, ale metodą drobnych kroków dopniesz swego. We wtorek skorzystaj z zaproszenia, baw się i nie przegap kogoś tobą wyraźnie zainteresowanego. W czwartek i piątek nagłe trudności mogą się wydać nie do pokonania. Przeczekaj bez szaleństw. W weekend odpocznij, potrzebujesz czasu na przemyślenia. Wesprą cię przyjaciele. Więcej czasu trzeba będzie poświęcić rodzinie.

KOZIOROŻEC

Tydzień upłynie pod znakiem interesujących zajęć. Wbrew początkowym obawom, poczujesz się wśród nowych ludzi doskonale. Szybko znajdziesz z nimi wspólny język. Doczekasz się też dowodów na to, że twoje uczucia są odwzajemnione. Dobra passa w finansach, a w pracy - harmonijne układy, które dodadzą ci energii. Od wtorku do piątku sprawy pójdą świetnie. Aura sprzyja ambitnym pomysłom, nauce i mądrej pracy.

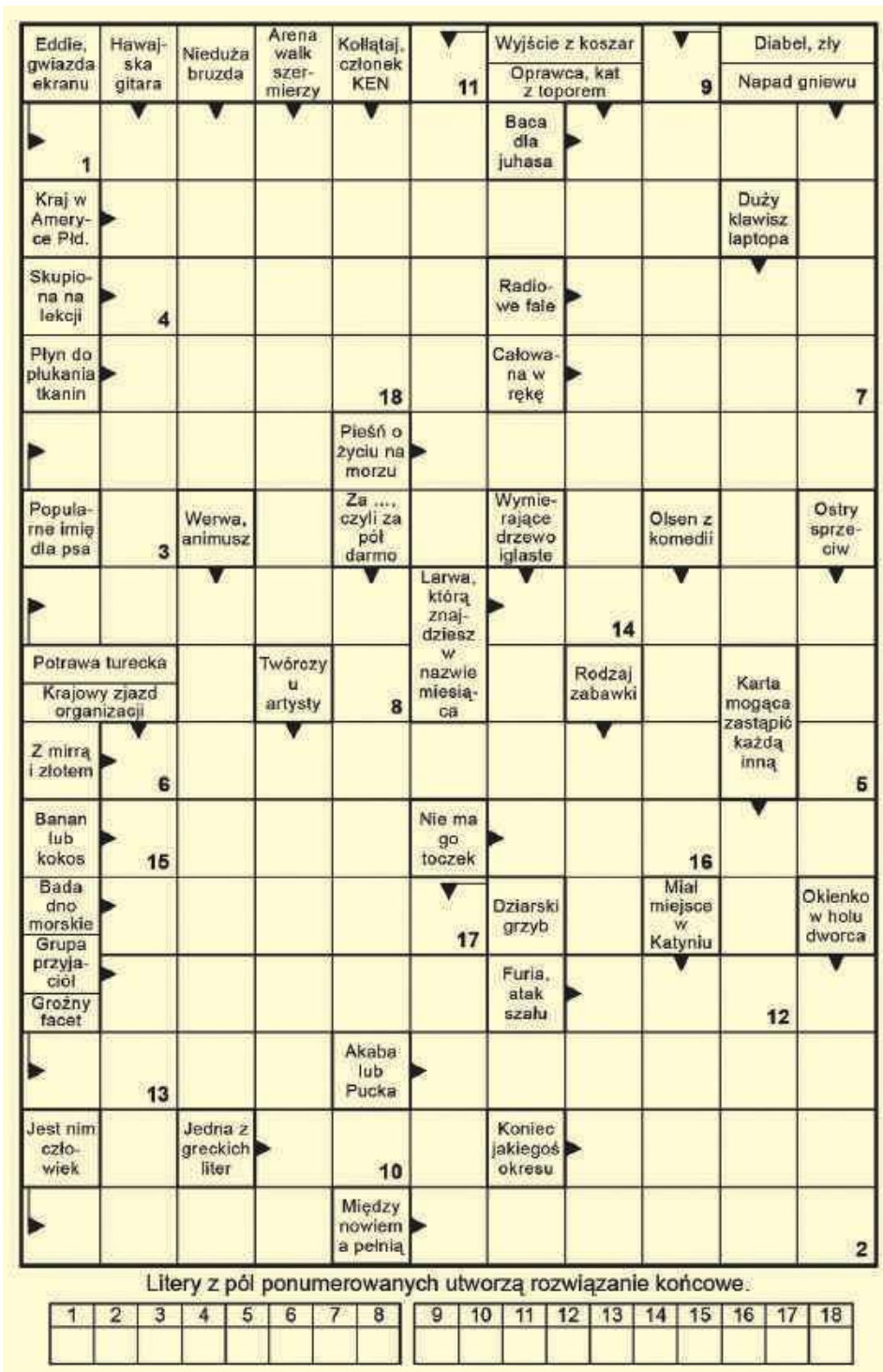

Rozwiązanie krzyżówki z numeru 41 (2020) brzmi: „Szynka po staropolsku”. Spośród wszystkich osób, które wysłały poprawne odpowiedzi, wybraliśmy panią **Joannę Woźniak.** Po odbiór nagrody zapraszamy w godz. 9–16 w terminie dwóch tygodni od momentu publikacji nazwiska zwycięzcy na łamach Super Tygodnia Chełmskiego. Warunkiem wzięcia udziału w konkursie jest przysłanie rozwiązania krzyżówki. Hasło wraz z kuponem należy dostarczyć do redakcji (w ciągu 5 dni od daty wydania) – pocztą, osobiście lub wrzucić do skrzynki ogłoszeniowej z logo Super Tygodnia. Do wygrania talon do wykorzystania w restauracji **McDonald's ul. Lubelska 216.**

KRZYŻÓWKA
nr 42 (2020)
super tydzień chełmski

OFERTY DLA SAMOTNYCH SERC

592 Bogusław

Obecnie przebywam w ZK. Chciałbym poznać kobietę, dla której liczą się wartości człowieka i nie ocenia zbyt pochopnie. Jestem spokojnym człowiekiem z poczuciem humoru i wieloma zaletami, jak i wadami. Może jest jeszcze kobieta, która zechce poznać kogoś takiego, jak ja.

593 Waldek

Mam 57 lat. Jestem mężczyzną średniego wzrostu i szczupłej budowy ciała, o spokojnym i łagodnym usposobieniu, bez nałogów. Dokucza mi samotność. Pochodzę ze wsi, jestem zmotoryzowany. Mam różne zainteresowania. Poznam panią o dobrym i szlachetnym sercu.

594 Stanisław

Mam 34 lata. Jestem kawalerem. Poznam panią w wieku od 25 do 35 lat do stałego związku. Pracuję oraz mam wyższe wykształcenie. Mieszkam w Białej Podlaskiej i mam własne mieszkanie. Jestem szczerym, uczciwym szatynem bez nałogów. Proszę o poważne i przemyślane odpowiedzi.

595 Tomasz

Wolny 42-latek pozna panią stanu wolnego lub rozwiedzioną, w wieku 30-35 lat, może być z dzieckiem. Stały układ lub związek. Jestem tolerancyjny i wyrozumiały, posiadam bogate doświadczenie życiowe. Tylko Chełm, Włodawa i okolice. Czekam Tomek.

596 Jan

Mam 59 lat i 180 cm wzrostu. Jestem zadbany, spokojny, bez nałogów, szczery. Potrzebuję miłości, ciepła oraz zrozumienia. Jestem osobą bardzo pracowitą, po przejściach. Kobieta może być starsza, z dziećmi. Proszę o poważne i przemyślane odpowiedzi, wraz ze zdjęciem. Szukam stałego związku.

597 Piotr

Kawaler po 40 roku życia, bez nałogów i zobowiązań. Poznam panią, której dokucza samotność, jak i mnie. Jak widzisz ten anons, być może czekasz na taką osobę, jak ja. Dziecko nie stanowi przeszkód.

598 Łukasz

Mam 26 lat i 180 cm wzrostu. Jestem szczerym kawalerem. Poznam pannę, wdowę lub rozwódkę w wieku od 20 do 40 lat, celem stałego związku. Pani może być w rozmiarach plus size oraz mieć dziecko.

Potrzebujesz bratniej duszy, towarzystwa, miłości?

Przyślij do naszej redakcji swoją ofertę, napisz o swoich oczekiwaniach i pragnieniach.

List wyślij na adres redakcji. Każda oferta otrzyma swój numer kontaktowy, np: 001, 002. Nie będziemy podawać w gazetach nazwisk ani adresów osób składających oferty.

W liście w kilku słowach opowiedz o sobie: jak masz na imię, w jakim jesteś wieku, gdzie mieszkasz, jakie masz zainteresowania, dlaczego szukasz partnerki lub partnera i jakie masz wobec niego wymagania. Jeśli chcesz, możesz przysłać swoje zdjęcie, które uatrakcyjni ofertę.

Czytelnicy zainteresowani daną ofertą i osobą, powinni napisać do niej list, a do korespondencji dołączyć pustą kopertę ze znaczkiem pocztowym. Na pustej kopercie napisać numer oferty/osoby, do której mamy ten list odesłać. Redakcja będzie punktem kontaktowym dla osób, które zechcą się ze sobą poznać.

KUPON nr 42
Oferty dla samotnych
Aby oferta ukazała się w gazecie, należy dołączyć do niej oryginalny kupon z aktualnego numeru.

eprasa.pl 889a2f5488