Gazeta Ostrowiecka

Numer w sprzedaży do 31.05.2026 r.

ISSN 1231-3068 Nr indeksu 335287

Tygodnik powiatów ostrowieckiego, opatowskiego, kieleckiego i lipskiego

Ostrowiec Świętokrzyski
Baćkowice, Bałtów, Bodzechów, Ćmielów, Iwaniska, Kunów, Lipnik, Łagów, Nowa Słupia, Opatów, Ożarów, Sadowie, Sienno, Rzeczniów, Tarłów, Waśniów, Wojciechowice

NUMER 21(3707) ROK LXXV 25 maja 2026 R. Cena 5,00 zł (w tym 5% VAT)

Dwie nastolatki uległy wypadkom na hulajnogach

>> s. 11

Aż 82 zawodniczki i zawodnicy z nagrodami za świetne wyniki sportowe!

>> s. 6-7

Wokół Dni Hutnika

Hutnictwo pod presją, ale Celsa „Huta Ostrowiec" nie zwalnia. Jest zysk, nowe etaty i ambitne plany

>> s. 2-3

Od ksiąg parafialnych do „Źródła". 80 lat Urzędu Stanu Cywilnego w Ostrowcu Świętokrzyskim

>> s. 12

Już w sobotę Juwenalia ANSG z masą muzycznych atrakcji. Uczelnia świętuje 30-lecie

>> s. 3

Zamek w Ćmielowie już otwarty!

>> s. 13

Dom zalany fekaliami. Ludzka bezmyślność przyczyną nieszczęścia

>> s. 4-5

Nowoczesne i ekologiczne ogrzewanie miasta

>> s. 2

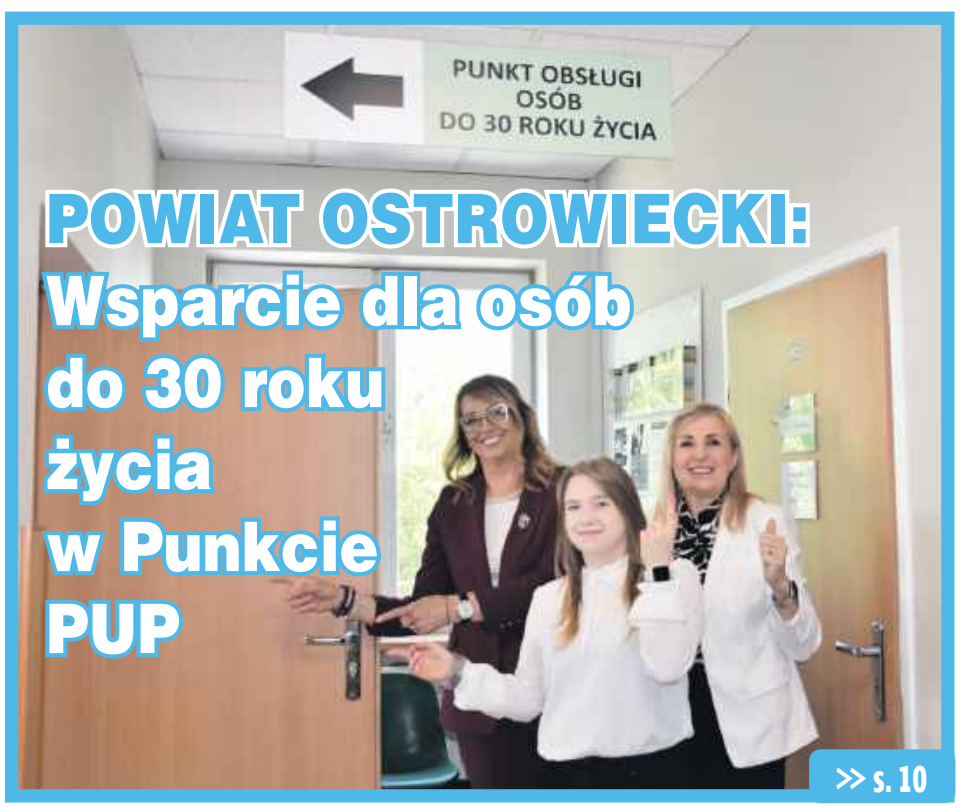

POWIAT OSTROWIECKI: Wsparcie dla osób do 30 roku życia w Punkcie PUP

>> s. 10

KSZO jedną nogą w barażach! Cenne zwycięstwo nad rezerwami Cracovii

>> s. 18

Najmłodsi piłkarze z „Konarskiego" najlepsi w województwie!

>> s. 19

eprasa.pl 88e70a57f5

NUMER 21(3707)
25 maja 2026 R.
Gazeta OSTROWIECKA

Nowoczesne i ekologiczne ogrzewanie miasta

Miejska Energetyka Cieplna w Ostrowcu Świętokrzyskim kontynuuje przedsięwzięcia związane z przemianą energetyczną i ograniczaniem emisji CO_2. O zrealizowanej inwestycji za ponad 4 miliony złotych, polegającej na modernizacji jednego z czterech działających kotłów WR-25, znajdujących się w zasobach MEC i Ciepłowni Ostrowieckiej poinformowali: prezydent **Artur Łakomiec**, prezes MEC **Dariusz Wojtas**, wiceprezes MEC **Renata Mikołajczak** oraz kierownicy: Ciepłowni MEC **Mirosław Radomski**, Ciepłowni Ostrowieckiej **Andrzej Kiljan**.

Przeprowadzona przebudowa kotła umożliwia współspalanie węgla oraz biomasy w postaci zrębki drzewnej.

Jak podkreśla prezydent Ostrowca Świętokrzyskiego, Artur Łakomiec, dzięki przeprowadzonej modernizacji możliwe jest częściowe zastąpienie paliwa węglowego odnawialnym źródłem energii, co przyczynia się do zmniejszenia emisji gazów cieplarnianych oraz poprawy efektywności ekologicznej systemu ciepłowniczego miasta.

- Chcemy, żeby Ostrowiec był zielony, żeby ciepło systemowe było przyjazne dla naszych mieszkańców i w bardzo dobrej cenie. Inwestujemy w Miejską Energetykę Cieplną i w Ciepłownię Ostrowiecką. Dziś możemy zobaczyć efekt tej inwestycji – mówi prezydent miasta A. Łakomiec. Mieszanka biomasy z miałem węglowym daje nam taką energię i kaloryczność, abyśmy mogli zaopatrzyć naszych mieszkańców w ciepło. Ważne jest dla nas oszczędzanie. Taki sposób produkcji energii cieplnej pozwala nam na to, że nie musimy kupować tak zwanych ETS-ów, czyli świadectw ekologicznych, przez co oszczędzamy środki, które możemy przeznaczać na inwestycje w Miejską Energetykę Cieplną i Ciepłownię Ostrowiecką.

-Kiedy granicą, zgodnie z przepisami, jest 20 megawatów mocy w jednym źródle, nasze dążenie jest do tego przede wszystkim, aby poniżej tych 20 megawatów zejść, po to, by nie ponosić kosztów z uprawnieniami do emisji - mówi prezes MEC, D. Wojtas. Do każdej tony spalonego węgla musimy kupić i umorzyć dwie tony uprawnień do emisji, one w tej chwili sięgają 75 euro i w związku z powyższym staramy się szukać takich technologii, które pozwalają jak najmniejsze koszty ponosić. Z tego tytułu kocioł biomasowy, współspalanie. Proces już jest uruchomiony w całości. Dążymy do tego, aby w drugiej spółce, czyli Ciepłowni Ostrowieckiej, gdzie są dwa kotły węglowe WR-25, w roku 2026 i 2027 taka sama sytuacja nastąpiła.

-Cała rzecz produkcji ciepła polega na tym, żeby produkować ciepło w sposób ekonomiczny, tzn. aby odzyskać z paliwa jak największą ilość ciepła - mówi kierownik ciepłowni MEC Mirosław Radomski. To decyduje wtedy o sprawności kotła. W związku z tym, aby to robić sprawnie i przez cały cykl pracy kotła, to proces ten jest wspomagany poprzez urządzenia automatycznej regulacji. Podajemy paliwo w określonej ilości, musimy wiedzieć ile tego paliwa spalamy i żeby to paliwo było spalane ekonomicznie musimy dostarczyć odpowiednią ilość powietrza do spalania, czyli ani za dużo, ani za mało. Palacz, który na bieżąco kontroluje pracę kotła, ma bezpośredni kontakt z kotłem i z paleniskiem. Wszystkie parametry kontroluje również na szafie sterowniczej, może wprowadzać korekty, może poprawiać prędkość rusztu, żeby podawać więcej paliwa oraz oczywiście korygować podawanie powietrza.

J. Boleń

Wokół Dni Hutnika. Hutnictwo pod presją, ale Celsa „Huta Ostrowiec" nie zwalnia. Jest zysk, nowe etaty i ambitne plany

Branża stalowa mierzy się dziś z potężnymi wyzwaniami, ale w Ostrowcu Świętokrzyskim nastroje są wyraźnie lepsze niż w wielu innych częściach sektora.

Uroczyste obchody Dnia Hutnika rozpoczęła sesja naukowa poświęcona kondycji hutnictwa w Polsce i warunkom jego funkcjonowania w realiach europejskich oraz globalnych. Spotkanie tradycyjnie zorganizowały Koło SITPH przy Hucie Ostrowiec oraz Celsa „Huta Ostrowiec". Po powitaniu gości przez prezes koła **Martę Jałochę** głos zabrał prezes Hutniczej Izby Przemysłowo-Handlowej **Mirosław Motyka**. Nakreślił obraz branży bez upiększeń. Mówił o światowej sytuacji hutnictwa i miejscu, jakie zajmuje w niej Polska. Ton wystąpienia był daleki od optymizmu, a chwilami pobrzmiewał w nim sarkazm. Powód? Najważniejsze postulaty branży od dawna są znane, dyskusje trwają, ale konkretnych decyzji wciąż brakuje.

Na pierwszym miejscu pozostaje dziś jedno: pilne obniżenie kosztów energii dla przemysłu energochłonnego, w tym hutnictwa. Branża domaga się zmniejszenia kosztów sieciowych i opłaty jakościowej o 90 proc. poprzez wprowadzenie specjalnych taryf na wzór rozwiązań funkcjonujących już w innych państwach. Mirosław Motyka wskazywał tu przykłady Niemiec i Hiszpanii. Kolejny postulat to program gwarantujący stałą cenę energii dla hutnictwa na poziomie 250 zł za MWh przez co najmniej pięć lat. Do tego dochodzi potrzeba zabezpieczenia odpowiednich środków budżetowych na wsparcie oparte na wytycznych CISAF oraz krajowy system rekompensat kosztów pośrednich ETS albo zmianę zasad ich dystrybucji.

Na liście pilnych oczekiwań są także: wsparcie komponentu krajowego dla wyrobów stalowych, przyspieszenie i uproszczenie procedur związanych z decyzjami sektorowymi oraz wyłączenie złomu stalowego z systemu SENT.

Jeśli jednak diagnoza całej branży wybrzmiała surowo, to już w części poświęconej ostrowieckiej Celsie pojawiło się znacznie więcej optymizmu. Mówił o tym Szymon Czechowski, dyrektor ds. prawnych, compliance i relacji zewnętrznych Celsy „Huta Ostrowiec".

– Działamy w bardzo trudnym otoczeniu: mamy nadprodukcję, bardzo drogą energię i gaz, a do tego wojny handlowe. Mimo to dla Celsy „Huta Ostrowiec" rok 2025 był udany – podkreślał. Jak zaznaczył, spółka dobrze wypada na tle konkurencji, zarówno krajowej, jak i zagranicznej. Rok zamknęła wynikiem EBITDA na poziomie 130 mln euro. – To świetny rezultat, choć oczywiście chcemy więcej i

Ul. E.Dziewulskiego częściowo jednokierunkowa

W miniony czwartek zmieniona została organizacja ruchu drogowego na drodze gminnej - ul. dr Eugeniusza Dziewulskiego. Główna zmiana polega na wprowadzeniu ruchu jednokierunkowego na około 90. metrowym odcinku ulicy na wysokości boiska oraz bloku nr 30. Na tym odcinku równocześnie wyznaczono oznakowane miejsca parkingowe, umożliwiające parkowanie pojazdów na ulicy bez narażania kierowców na mandat.

Ruch dwukierunkowy nadal odbywa się na odcinku od ul. Polnej do zjazdu w lewo za budynkiem przychodni oraz na odcinku od Alei Jana Pawła II do boiska. Ruch pojazdów na odcinku od zjazdu w lewo za budynkiem przychodni do Alei Jana Pawła II jest niedozwolony, ponieważ stanowiłby jazdę „pod prąd". Kierowcy poruszający się ul. dr Eugeniusza Dziewulskiego winni zwracać szczególną uwagę na zmienione oznakowanie oraz unikać jazdy na pamięć.

pas

ZAKŁAD POGRZEBOWY
„EDEN"
Zofia Górczyńska
Ostrowiec Św. ul. Długa 79
tel. 41 263 38 78,
504 015 291
czynny całą dobę
KOMPLEKSOWA
OBSŁUGA POGRZEBÓW
trumny * chłodnia *
kaplica * kwiaty * wieńce *
odzież żałobna
Poczęstunki popogrzebowe
Nagrobki - granit

Zakład Usług Pogrzebowych
Kompleksowe usługi pogrzebowe
Administrowanie Cmentarzem Komunalnym
Całodobowy przewóz zwłok od 1 zł
Kontakt całodobowy:
tel. 605 849 003
centrala 41 266 63 55
Zakład Usług Pogrzebowych Sp. z o.o.
ul. Długa 8
27-400 Ostrowiec Świętokrzyski

eprasa.pl 88e70a57f5

liczymy, że kolejne wyniki będą jeszcze lepsze – mówił. EBITDA to zysk operacyjny przedsiębiorstwa przed potrąceniem odsetek od kredytów, podatków dochodowych oraz kosztów amortyzacji majątku.

Kontrast jest wyraźny. Gdy w ostatnim czasie upadło kilkanaście przedsiębiorstw z sektora stalowego, a pracę w całym kraju straciło około 4 tys. osób, ostrowiecka huta idzie w przeciwnym kierunku. W ciągu roku zwiększyła zatrudnienie o około 300 pracowników, co oznacza, że dziś pracuje w niej już 1500 osób. Do końca roku liczba ta ma wzrosnąć o kolejne 100. Tylko w tym roku Celsa „Huta Ostrowiec" przeznaczy około 40 mln zł na działania związane z bezpieczeństwem.

– Jesteśmy przedsiębiorstwem zintegrowanym pionowo – od strony surowcowej, przez produkcję, aż po dystrybucję. Do tego mamy szeroki wachlarz produktów, co pozwala nam elastycznie reagować na dynamiczne warunki rynkowe – mówił Szymon Czechowski.

Dzień Hutnika to jednak nie tylko gospodarcze diagnozy i liczby. To także tradycja, jubileusze i ludzie, którzy tę branżę tworzą na co dzień. W tym roku szczególne miejsce zajęło 45-lecie Walcowni Drobnej. Jej historię przypomniał kierownik wydziału **Wojciech Tkaczyk**, a codzienność zakładu pokazano w filmie przygotowanym przez samych pracowników.

Podczas uroczystości nie zabrakło również odznaczeń SITPH dla osób związanych z Walcownią Drobną. Złotą

odznakę honorową otrzymał **Wojciech Tkaczyk**, a srebrne – **Jakub Filipczak, Krzysztof Kasprzycki, Artur Mielniczuk** i **Łukasz Podeszwa**.

Były także życzenia od samorządowców – starosty **Agnieszki Rogalińskiej** i prezydenta **Artura Łakomca**. Finałem obchodów było tradycyjne ślubowanie młodych hutników oraz spotkanie „Pod Kadzią". W tym roku do hutniczego grona dołączyli: **Dominika Dębicka, Monika Gromska, Paweł Dąbrowski, Remigiusz Sala, Tomasz Pytlak, Paweł Wisowski, Artur Kończyk, Łukasz Szczęsny, Przemysław Irzykowski, Mateusz Wykrota**.

Anna Mroczek,Paweł Słowiński

Lokal na pracownię artystyczną, warsztat rzemieślniczy, magazyn lub biuro z niezależnym wejściem.
Powierzchnia 40 m2 w budynku na os. Stawki 33.
Obszerny parking przy budynku.
Korzystne warunki najmu.
Szczegółowe informacje w godz. od 7:00 do 15:00 pod nr tel. 41 248-23-23 wew.49 lub w siedzibie OTBS oraz na stronie www.otbs.ostrowiec.pl.

Juwenalia ANSG z masą muzycznych atrakcji. Uczelnia świętuje 30-lecie

Studenci Akademii Nauk Stosowanych im. Józefa Gołuchowskiego w Ostrowcu Świętokrzyskim zapraszają na tegoroczne „Ostre Juwenalia", które odbędą się już **w sobotę 30 maja 2026 roku** na dziedzińcu Ostrowieckiego Browaru Kultury. Wydarzenie organizowane wspólnie z Miastem Ostrowiec Świętokrzyski rozpocznie się o godzinie 17.

- Juwenalia studenckie to wyjątkowe muzyczne wydarzenie, podczas którego na scenie pojawią się zarówno znani artyści, jak i lokalni wykonawcy - zaprasza **Patrycja Zaręba**, Przewodnicząca Samorządu Studentów ANSG. Tegoroczna edycja będzie miała szczególny charakter, ponieważ stanowi jedną z części obchodów 30-lecia naszej Uczelni. Od 30 lat Miasto Ostrowiec Świętokrzyski oraz nasza Uczelnia wspólnie tworzą przestrzeń rozwoju, kultury i aktywności społecznej, integrując mieszkańców oraz środowisko akademickie.

Główną gwiazdą wieczoru będzie **Modelki** - zespół młodego pokolenia, który zdobył popularność dzięki nowoczesnym brzmieniom, chwytliwym utworom i świetnej energii na koncertach. Drugą gwiazdą będzie **Szymon Wydra & Carpe Diem**. Ich koncerty od lat przyciągają fanów rockowego grania i tworzą wyjątkową atmosferę pod sceną.

- Na naszej scenie wystąpią także artyści związani z Ostrowcem Świętokrzyskim- słyszymy. Wystąpi zespół **Plama** - kameralny projekt muzyczny poruszający się między rockiem alternatywnym a subtelnymi, akustycznymi brzmieniami. Publiczność usłyszy również **Zuzę Viśniewską** – singer-songwriterkę, tekściarkę i performerkę z Torunia, która stawia na osobiste historie i emocje zawarte w swoich tekstach.

Na uczestników czekać będzie strefa gastronomiczna oraz przestrzeń do wspólnej zabawy i integracji. Wstęp wolny.

Patronat Honorowy nad wydarzeniem objęli: Rektor Akademii Nauk Stosowanych im. Józefa Gołuchowskiego, Prezydent Miasta Ostrowca Świętokrzyskiego oraz Starosta Powiatu Ostrowieckiego.

pas, am

PKS Spółka Akcyjna OSTROWIEC ŚW.
DWORCE AUTOBUSOWE INFORMACJA PKS:
D.A. Ostrowiec Św. - 703 402 090 (2.09zł.+ Vat/min)
Dyspozytor- 601 590 433
D.A. Opatów – 607 846 069
D.A. Lipsko - 607 845 124
CENTRUM MOTORYZACJI i STACJA PALIW PKS:
Biuro Obsługi Klienta- 607 843 858
Sklep Auto -TIR- Market- 607 852 952
Okręgowa Stacja Kontroli Pojazdów - 607 847 714
Myjnia Samochodowa - 607 843 858
Wulkanizacja PKS:
- 607 839 881 (serwis/montaż)
Stacja Paliw PKS - 607 849 504 całodobowa sprzedaż paliw PKN Orlen o gwarantowanej, powtarzalnej jakości oraz olejów silnikowych, płynów eksploatacyjnych i akcesoriów samochodowych.
www.pksostrowiec.pl

Gazeta Ostrowiecka
Tygodnik regionalny.
Wydawca: OST-PRESS „Gazeta Ostrowiecka" Sp. z o.o.
Redaguje zespół: Prezes wydawnictwa, redaktor naczelny - Wojciech Turczyński **Z-ca red. naczelnego** - Wiesław Rogala (rogala@ostrowiecka.pl tel. 782 727 801) **Redaktorzy:** Dariusz Kisiel (kisiel@ostrowiecka.pl tel. 696 467 783); Danuta Moskalik (moskalik@ostrowiecka.pl tel. 696 467 759); Paweł Słowiński (slowinski@ostrowiecka.pl tel. 696 467 784); Anna Mroczek (mroczek@ostrowiecka.pl tel. 696 467 719); Joanna Boleń (bolen@ostrowiecka.pl tel. 724 040 100).
Skład i łamanie: Tomasz Barski (Vision Media)
Druk: Polska Press Sp. z o.o., Oddział Poligrafia, Drukarnia w Sosnowcu.
Redakcja nie ponosi odpowiedzialności za treść ogłoszeń i ulotek, zastrzega sobie prawo do adiustacji i skracania materiałów. Tekstów niezamówionych redakcja nie zwraca.
Biuro Reklam i Ogłoszeń: Kamila Gryszka tel. 697 017 777
Adres redakcji: 27-400 Ostrowiec Św., ul. Polna 9 G,
Czynne od poniedziałku do piątku od 9.00 do 13.00.
tel./fax (41) 265-38-00, 265-12-00; kom. 782 727 801
E-mail: ostrowiecka@ostrowiecka.pl; www.ostrowiecka.pl
www.facebook.com/gazetaostrowiecka

TAXI

SPIS NUMERÓW:

Taxi Ostrowiec (płatność kartą)	881 210 800
Taxi Trójka (dawna NOVA, SUPER i PLUS - płatność kartą, zamów przez aplikację)	515 906 666
City Taxi (płatność kartą)	515 555 512
Echo Taxi (płatność kartą)	41 262 11 11 533 186 350
Grosik Taxi	41 262 55 55 41 263 55 55 41 265 55 55
Halo Taxi	41 266 65 55
Halo Taxi	41 266 66 66
Ikar Taxi (płatność kartą)	41 266 76 76
Lider Taxi	41 306 73 73
Red Taxi	728 850 849
Twoja Taxi	41 266 68 88
Taxi Extra	508 801 249

eprasa.pl 88e70a57f5

NUMER 21(3707)
25 maja 2026 R.
Gazeta OSTROWIECKA

Wakacje w trybie offline.

Ostrowiecki konkurs rzuca wyzwanie młodzieńczej wyobraźni

Wakacje to idealny czas na odkrywanie świata, rozwijanie talentów i budowanie wspomnień, które zostają na całe życie. Właśnie z tej energii i chęci pokazania piękna aktywnego życia zrodził się konkurs plastyczny pod hasłem „NIE DLA NAŁOGÓW - TAK DLA PASJI". Na uczniów ostrowieckich szkół podstawowych czekają nie tylko artystyczne emocje, ale też wyjątkowo atrakcyjne nagrody rzeczowe.

Inicjatywa zorganizowana przez Centrum Rozwoju Lokalnego stawia przed młodymi ludźmi bardzo inspirujące zadanie. Chodzi o to, by za pomocą kredek, farb czy pędzla opowiedzieć o swoich pomysłach na wymarzone, bezpieczne i pełne przygód wakacje w trybie offline. Organizatorzy zachęcają uczestników, by w swoich pracach pokazali to, co w wolnym czasie najpiękniejsze: sport, turystykę, zabawy na świeżym powietrzu, spotkania z przyjaciółmi, a także zaangażowanie w wolontariat czy rozwijanie własnego hobby.

- Chcemy pokazać, że istnieje wiele ciekawych i wartościowych alternatyw - sport, aktywność na świeżym powietrzu, rozwijanie zainteresowań czy spotkania z rówieśnikami. Konkurs ma zachęcać do wybierania właśnie takich form spędzania czasu i promować zdrowe, bezpieczne nawyki - podkreśla **Marcin Marzec**, Dyrektor Centrum Rozwoju Lokalnego.

Konkurs ma głęboki wymiar profilaktyczny - uczy młodzież, że najlepszym kapitałem na przyszłość są zdrowe nawyki, pasje oraz silne, bezpośrednie relacje z rówieśnikami. Projekt jest finansowany w ramach działalności profilaktycznej z Gminnego Programu Profilaktyki i Rozwiązywania Problemów Alkoholowych oraz Przeciwdziałania Narkomanii na lata 2026-2029 dla Gminy Ostrowiec Świętokrzyski.

Wyzwanie skierowane jest do uczniów i uczennic ostrowieckich szkół podstawowych, którzy będą rywalizować w dwóch kategoriach wiekowych, obejmujących klasy od pierwszej do czwartej oraz od piątej do ósmej. Zasady dają młodym artystom ogromną swobodę twórczą, ponieważ praca może być wykonana dowolną techniką, na przykład ołówkiem, kredkami, farbami plakatowymi, akwarelami, pastelami czy w formie kolażu. Ważne jest jedynie to, aby rysunek był płaski, miał format A3 oraz został przygotowany w orientacji poziomej. Każdy uczestnik może zgłosić do rywalizacji tylko jedną, wykonaną własnoręcznie i wcześniej niepublikowaną pracę.

Gra jest warta świeczki, ponieważ powołana przez Organizatora Komisja Konkursowa przyzna w obu kategoriach wiekowych atrakcyjne nagrody rzeczowe za zajęcie pierwszego, drugiego i trzeciego miejsca, a także wyróżnienia.

Prace konkursowe można składać do **29 maja 2026 roku** w siedzibie Centrum Rozwoju Lokalnego przy ul. Sandomierskiej 26A w Ostrowcu Świętokrzyskim. Szczegółowy regulamin oraz formularze zgłoszeniowe dostępne są na stronie Organizatora.

Dom zalany fekaliami. Ludzka bezmyślność przyczyną nieszczęścia

Choć od zdarzenia minęło kilka tygodni, właścicielce domu jednorodzinnego na jednym z osiedli, na długo pozostanie ono w pamięci. Było spokojne, niedzielne popołudnie, gdy mąż pani Ireny usłyszał dziwne bulgotanie w rurach. Chwilę później w łazience unosił się fetor.

-Zorientowałem się, że dzieje się coś niedobrego. Wybiegłem na ulicę i odbezpieczyłem studzienkę znajdującą się naprzeciw ogrodzenia domu. Wtedy już poziom ścieków był w niej wysoki. Po chwili w łazience płynęła już cała fontanna, a ścieki zalewały całą kondygnację domu. Niewiele mogliśmy zrobić. Dzwoniliśmy z żoną do dyżurnego Miejskich Wodociągów i Kanalizacji. Zadzwoniliśmy też pod numer 112 – relacjonuje zdarzenia mężczyzna.

Pierwsze na miejscu zdarzenia zjawiły się służby mundurowe – Straż Pożarna, Policja i Straż Miejska. Strażacy w odpowiednich zabezpieczeniach i maskach wypompowywali ścieki z domu. Kompletnemu zniszczeniu uległa najniższa kondygnacja domu, która stanowiła przestrzeń gospodarczą dla domowników. Akcja wypompowywania ścieków trwała ponad 3 godziny.

-Tam mieliśmy kuchnię, w której przygotowywałam codzienne posiłki, łazienkę, pomieszczenia, gdzie przechowywaliśmy żywność i sprzęt gospodarstwa domowego. Do nas trafiły ścieki z całego osiedla. Nic nie udało się uratować. A smród roznosi się wszędzie. Nie jemy w domu. Pierwsze dni to spędzałam u siostry, trochę w ogrodzie. Nie da się wytrzymać w domu przez ten odór. Ten dom do dorobek mojego życia. Ciężko na to pracowałam, aby 25 lat temu postawić ten dom dla dzieci. Dziś mam swoje lata. Mąż jest chory. Jak mamy w tym żyć? Syn orientował się ile kosztuje wynajęcie firmy, która musi to wyczyścić, zdezynfekować. Szacunkowy koszt to około 25 tysięcy złotych. Dla nas to bardzo duże pieniądze. A z taką sytuacją mierzymy się już po raz trzeci na przestrzeni tych 25 lat. Dom mamy ubezpieczony, lecz nie są to duże pieniądze i z pewnością nie pokryją całości strat. Mamy już swój wiek i po prostu nie mamy już siły. Przez to ta nieruchomość traci na wartości – dodaje właścicielka domu.

Nie ulega wątpliwości, że ścieki które przedostały się do domu, przyniosły wiele zniszczeń, któremu uległy ściany, podłoga, sprzęt domowy, meble. Do tego roznoszący się wszędzie fetor uniemożliwiał normalne życie. A nawet korzystanie z części ogrodu, z którym sąsiadują okna zalanych pomieszczeń, było niemożliwe. Właścicielka posesji nie kryła łez rozgoryczenia i niemocy.

eprasa.pl 88e70a57f5

Zwróciliśmy się także do Miejskich Wodociągów i Kanalizacji w Ostrowcu Świętokrzyskim, które zarządzają siecią. Prezes Spółki, **Łukasz Madej**, zapewniał o otwartości i współpracy oraz o pomocy dla poszkodowanych. Jak wskazuje takie sytuacje nie zdarzają się często, jednak przyczyna takich nieszczęść jest zawsze ta sama – pomimo wielu akcji informacyjnych mieszkańcy wrzucają do sieci kanalizacyjnej rzeczy, które nie powinny tam się znaleźć.

-Pierwotnie tego dnia, dwie godziny wcześniej dyspozytor będący na dyżurze otrzymał telefon, że na terenie posesji Nr 35 doszło do zatkania sieci kanalizacji sanitarnej. Tym samym podjął czynności, wezwał pracowników odpowiedzialnych za obsługę wozu asenizacyjnego do czyszczenia sieci kanalizacji sanitarnej i sam udał się na miejsce, gdzie ta awaria nastąpiła. Pracownicy bez zbędnej zwłoki przystąpili do udrożnienia sieci. Okazało się, że na tym odcinku sieci jest pełno tekstyliów, które w jakiś nieuprawniony sposób tam się znalazły. Po niespełna godzinie kanał sanitarny został udrożniony. Dyspozytor powrócił na bazę. Okazało się, że niedrożność sieci w tym rejonie została zgłoszona przez mieszkańców dwie posesje dalej. Ponownie cała ekipa ruszyła na miejsce, aby udrożnić kolejny odcinek kanału sanitarnego. Niestety, w miejscu wystąpienia problemu, w którym należało zamontować wąż do czyszczenia, zaparkowany był samochód na parkingu. Została wezwana przez nas policja w celu zlokalizowania właściciela i przestawienia auta, aby umożliwić dostęp do kanału. Zanim udało się zlokalizować właściciela, który przestawił auto, upływał czas, który w takich sytuacjach jest bardzo cenny. W tym miejscu problem był tego samego rodzaju, a więc w kanale znajdowały się tekstylia. To niemalże całe wiadro różnych tkanin i ścinków tekstylnych. Dlatego też doszło do niedrożności w stosunkowo nisko osadzonym przyłączu kanalizacyjnym w piwnicznej kondygnacji domu i tu wystąpił problem, że tam wylały się te ścieki. Takie sytuacje zdarzają się relatywnie rzadko. Zdecydowanie więcej odpadów tekstylnych przedostaje się do naszych pompowni ścieków i wtedy mamy problem w pompowniach, które oczywiście mają większą pojemność. Tu natomiast posiadamy stały monitoring i możemy od razu zareagować – mówił Łukasz Madej, prezes MWiK.

Przyczyną awarii na ulicy Słonecznej było najprawdopodobniej wrzucenie odpadów tekstylnych do studzienek. W jednej z nich pracownicy ujawnili ...kołdrę.

-Mieszkańcy wrzucają różne materiały do toalety, jak chociażby ścierki materiałowe, czy ręczniki papierowe, które nie rozpuszczają się w wodzie. Jeśli takich przypadków jest chociażby kilkanaście, to wtedy właśnie występuje problem z drożnością kanalizacji, gdyż elementy te zbierają się w jednym miejscu, tym samym tworząc zator. Na terenie miasta studzienek jest kilka tysięcy. Ponad 300 km sieci kanalizacyjnej. Posiadamy dwa samochody asenizacyjne i zgodnie z opracowanym harmonogramem to one czyszczą kanalizację codziennie, w ramach dozoru eksploatacyjnego sieci. Jedna ekipa pracowników, która sukcesywnie czyści, kolejna, która prowadzi inspekcję wideo poprzez kamery rejestrujące czy sieć jest szczelna, drożna, czy nie uległa popękaniu. Działania te prowadzone są na bieżąco, cyklicznie od 15 lat. Nie ma takich miejsc newralgicznych, gdzie takie sytuacje się zdarzają. Mieszkańcy sami sobie robią problemy – wyjaśnia prezes Łukasz Madej. – Nasza Spółka jest przedsiębiorstwem ubezpieczonym od odpowiedzialności cywilnej i o tej sytuacji, zgodnie z procedurą, został zawiadomiony ubezpieczyciel. Pełny opis całego zdarzenia, włącznie z tym, że nie znaleźliśmy sprawcy, jak również że jesteśmy eksploatatorem tej sieci. Nie uciekamy od odpowiedzialności i chcemy pomóc właścicielce domu w zadośćuczynieniu finansowym, pomimo że tak naprawdę nie jest to wina Miejskich Wodociągów i Kanalizacji – dodaje prezes Łukasz Madej.

Właścicielka domu nie pozostała sama z problemem. Otrzymała odszkodowanie, które zadośćuczyni szkodom. Jednak z pewnością całej historii by nie było, gdyby mieszkańcy w sposób właściwy korzystali z sieci kanalizacyjnej. Przyczyną tego typu nieszczęść jest brak odpowiedzialności, żeby wręcz nie powiedzieć.... Bezmyślność i nieodpowiedzialność.

Anna Mroczek

Kopciuchy trują nie tylko zimą

Smog z kopciuchów, czyli starych pieców, to nie jest problem sezonowy. Rozmowa z dr Anną Śniady, lekarzem pulmonologiem.

Ministerstwo Klimatu i Środowiska

czyste powietrze zdrowy wybór

NARODOWY FUNDUSZ OCHRONY ŚRODOWISKA i GOSPODARKI WODNEJ

Współfinansowane z unijnego systemu handlu uprawnieniami do emisji (Funduszu Modernizacyjnego)

Czym właściwie jest smog?

Dr Anna Śniady, pulmonolog: Z medycznego punktu widzenia smog to nie tylko zimowa mgła czy nieprzyjemny zapach w powietrzu. To groźna mieszanina pyłów zawieszonych, m.in. PM10 i PM2.5, a także toksycznych związków chemicznych, takich jak benzoapiren, tlenki azotu i siarki czy wielopierścieniowe węglowodory aromatyczne. Szczególnie niebezpieczny jest smog pochodzący z tzw. kopciuchów, czyli starych pieców i kotłów, które nie spełniają współczesnych norm emisyjnych i wydzielają duże ilości dymu oraz szkodliwych substancji.

Jak taki toksyczny koktajl działa na płuca?

Nie niszczy ich od razu, ale uruchamia przewlekły stan zapalny. Najdrobniejsze pyły docierają aż do pęcherzyków płucnych, gdzie wywołują stres oksydacyjny [stan, w którym w organizmie jest za dużo tzw. wolnych rodników, a za mało przeciwutleniaczy (antyoksydantów), które mogłyby je zneutralizować - przyp. red.] i mikrouszkodzenia. Organizm próbuje się bronić, ale przy długotrwałym narażeniu może dochodzić do trwałego bliznowacenia tkanki i pogorszenia pracy układu oddechowego. W efekcie dochodzi do przewlekłych mikrouszkodzeń komórek i tkanek, co przyspiesza starzenie organizmu i sprzyja rozwojowi wielu chorób, m.in. miażdżycy, niektórych nowotworów, chorób neurodegeneracyjnych czy cukrzycy.

Czy zdarza się, że osoby niepalące mają płuca w złym stanie właśnie przez zanieczyszczone powietrze?

Tak, i nie jest to rzadkość. Mówimy czasem o „paleniu biernym środowiskowym", bo regularne oddychanie zanieczyszczonym powietrzem także szkodzi płucom: spędzenie dwóch godzin w smogu może dać efekt, jak wypalenie kilkunastu papierosów. W praktyce oznacza to, że nawet osoba, która nigdy nie paliła, może po latach życia w smogu mieć przewlekłe problemy oddechowe.

Czy po sezonie grzewczym płuca się regenerują?

Układ oddechowy ma duże zdolności naprawcze, ale tylko do pewnego momentu. Kaszel czy podrażnienie mogą ustąpić, jednak zmiany strukturalne, takie jak przebudowa oskrzeli czy utrata elastyczności pęcherzyków płucnych, często są już nieodwracalne.

Jakie mogą być skutki wieloletniego życia w smogu z kopciuchów?

To przede wszystkim większe ryzyko astmy, przewlekłej obturacyjnej choroby płuc, częstszych infekcji i zaostrzeń już istniejących schorzeń. Smog zwiększa też liczbę hospitalizacji i zgonów, a zanieczyszczenie powietrza zostało uznane przez Międzynarodową Agencję Badań nad Rakiem za czynnik rakotwórczy z grupy 1, czyli o potwierdzonym działaniu rakotwórczym u ludzi.

Czy smog szkodzi tylko płucom?

Niestety nie. Najdrobniejsze cząstki mogą przenikać do krwiobiegu i wpływać także na serce, naczynia krwionośne oraz mózg. Dlatego osoby narażone na smog częściej skarżą się na zmęczenie, bóle głowy, gorszą koncentrację, a u chorych przewlekle mogą nasilać się objawy chorób serca czy układu nerwowego.

Kto jest najbardziej narażony?

Najwyższą cenę płacą dzieci, seniorzy, kobiety w ciąży oraz osoby z chorobami płuc i układu krążenia. Dla najmłodszych to szczególnie groźne, bo ich płuca i mózg wciąż się rozwijają. Dlatego nie można traktować dymu z komina jako zwykłego elementu zimowego krajobrazu.

Czy problem smogowy kończy się wraz z zimą?

Zdecydowanie nie. Sezon grzewczy tylko go nasila, ale zdrowotne skutki smogu kumulują się latami. Dlatego pilna likwidacja kopciuchów nie jest kwestią estetyki ani chwilowej mody, tylko inwestycją w zdrowie i długość życia mieszkańców.

Co możemy zrobić już dziś na poziomie gminy, osiedla, ulicy?

Po pierwsze, przestać traktować dym z komina jak normalny element zimowego krajobrazu. To jest sygnał, że ktoś właśnie zanieczyszcza powietrze, którym oddychają jego sąsiedzi. Po drugie, korzystać z programów dofinansowania wymiany starych, nieefektywnych pieców. Walka ze smogiem zaczyna się od decyzji pojedynczych osób, ale jej efekty widać w zdrowiu całej miejscowości.

Jak złożyć wniosek krok po kroku:

1. **Wejdź na stronę czystepowietrze.gov.pl lub zapytaj o program i dotację w swojej gminie.**
2. **Poznaj zasady programu.**
3. **Ustal zakres niezbędnych prac, wykonaj obowiązkowy audyt energetyczny.**
4. **Przygotuj niezbędne dokumenty.**
5. **Wypełnij i złóż wniosek o dofinansowanie online lub w gminie.**
6. **Wybierz rzetelnego wykonawcę.**
7. **Zrealizuj inwestycję wg wytycznych z audytu energetycznego.**
8. **Rozlicz inwestycję.**

A co powiedziałaby Pani osobom, które nie wierzą, że stare piece są realnym zagrożeniem?

Powiedziałabym, że mamy dziś na to bardzo mocne dowody medyczne. Tam, gdzie ograniczono najbardziej emisyjne paliwa i źródła ogrzewania, poprawa zdrowia publicznego była widoczna bardzo szybko. Dobrym przykładem jest Dublin, gdzie po zakazie sprzedaży węgla odnotowano spadek stężenia zanieczyszczeń oraz spadek liczby zgonów z powodu chorób układu oddechowego i krążenia.

Dziękuję za rozmowę.

Pożegnaj kopciucha przed zimą

W programie Czyste Powietrze możesz dostać nawet do 100% dofinansowania kosztów kwalifikowanych netto (bez VAT) na wymianę starego pieca, ocieplenie domu i instalację nowoczesnego ogrzewania. W sumie z programu skorzystało już ponad milion właścicieli domów w całej Polsce.

Fundusze Europejskie na Infrastrukturę, Klimat, Środowisko

Rzeczpospolita Polska

Dofinansowane przez Unię Europejską

KRAJOWY PLAN ODBUDOWY

Dofinansowane przez Unię Europejską - NextGenerationEU

eprasa.pl 88e70a57f5

Boisko przy Kolejowej będzie jak nowe dzięki rządowemu dofinansowaniu

Podczas konferencji w Suchedniowe (czwartek, 21 maja) z udziałem Ministra Sportu i Turystyki **Jakuba Rutnickiego**, rozstrzygnięto pierwszą edycję ministerialnego Programu Budowy Pełnowymiarowych Boisk Piłkarskich dla województwa świętokrzyskiego. Gmina Ostrowiec Świętokrzyski otrzymała 962 tys. tys. zł na remont boiska piłkarskiego wraz z infrastrukturą towarzyszącą w Piłkarskim Ośrodku Treningowym przy ul. Kolejowej.

- Konsekwentnie rozwijamy infrastrukturę sportową w Ostrowcu Świętokrzyskim, inwestując w obiekty, które służą mieszkańcom, młodzieży i lokalnym klubom sportowym. Dzięki ministerialnemu programowi zmodernizowaliśmy już boiska na osiedlu Ogrody oraz przy ulicy Chopina. Dziś robimy kolejny ważny krok - pozyskaliśmy blisko milion złotych rządowego dofinansowania na modernizację boiska piłkarskiego wraz z infrastrukturą towarzyszącą w Piłkarskim Ośrodku Treningowym przy ulicy Kolejowej. To inwestycja, która poprawi warunki treningowe młodych zawodników - podkreśla prezydent **Artur Łakomiec**. - Przed nami również modernizacja nagłośnienia na stadionie KSZO w ramach projektu wybranego przez mieszkańców w Budżecie Obywatelskim

Zakres inwestycji obejmuje: wymianę sztucznej nawierzchni boiska o wymiarach 105 x 68 m wraz z profilowaniem i zagęszczeniem podłoża oraz remontem części drenażu, montaż nowoczesnej nawierzchni spełniającej normy FIFA Quality i PN-EN 15330-1, wymianę bramek, modernizację oświetlenia na energooszczędne oprawy LED, zakup i montaż instalacji do przygotowania ciepłej wody użytkowej, wymianę piłkochwytów, uzupełnienie siedzisk na trybunach oraz montaż stojaków na rowery i hulajnogi.

Inwestycja ma poprawić warunki treningowe oraz zatrzymać postępującą degradację obiektu, który od 2007 roku służy lokalnym klubom, szkółkom piłkarskim i młodzieży. Z ośrodka korzystają m.in. zawodnicy KSZO 1929 oraz Ostrowieckiej Akademii Piłkarskiej „Galacticos".

Całkowity koszt realizacji zadania oszacowano na 2 368 136 zł.

Program budowy pełnowymiarowych boisk piłkarskich – Edycja 2025 realizowany przez Ministerstwo Sportu i Turystyki ma na celu rozwój infrastruktury piłkarskiej oraz poprawę warunków szkolenia dzieci i młodzieży. Program wspiera budowę, przebudowę i modernizację pełnowymiarowych boisk piłkarskich wraz z zapleczem technicznym, oświetleniem i infrastrukturą towarzyszącą. Budżet programu wynosi 160 mln zł, a maksymalne dofinansowanie może wynieść do 50% kosztów kwalifikowanych, jednak nie więcej niż 4,5 mln zł.

Komunikat dot. przedsiębiorców prowadzących sprzedaż napojów alkoholowych

Wydział Spraw Obywatelskich Urzędu Miasta Ostrowca Świętokrzyskiego przypomina przedsiębiorcom prowadzącym sprzedaż napojów alkoholowych o obowiązku wniesienia opłaty za korzystanie z zezwolenia na sprzedaż napojów alkoholowych (II raty) w terminie **do dnia 31 maja 2026 roku.**

W związku z tym, iż 31 maja 2026 r. przypada w niedzielę informujemy, że opłata za korzystanie z zezwolenia na sprzedaż napojów alkoholowych dokonana w poniedziałek, tj. 1 czerwca 2026 r., będzie wniesiona po upływie ustawowego terminu.

Jednocześnie informujemy, że zgodnie z art. 18 ust. 12b ustawy z dnia 26 października 1982 r. o wychowaniu w trzeźwości i przeciwdziałaniu alkoholizmowi (Dz.U. z 2023 r. poz. 2151) w przypadku niedopełnienia w wyżej określonym terminie obowiązku dokonania opłaty za korzystanie z zezwolenia na sprzedaż napojów alkoholowych zezwolenie wygasa z upływem 30 dni od dnia upływu terminu dopełnienia obowiązku, o którym mowa powyżej, jeżeli przedsiębiorca w terminie 30 dni od dnia upływu terminu do dokonania wyżej określonej czynności nie wniesie raty opłaty należnej, powiększonej o 30% tej opłaty.

INFORMACJA

Prezydent Miasta Ostrowca Świętokrzyskiego informuje, że na tablicy ogłoszeń w siedzibie Urzędu Miasta Ostrowca Świętokrzyskiego na okres 21 dni, tj. **od dnia 15.05.2026r. do dnia 05.06.2026r.** został wywieszony **wykaz niezabudowanych nieruchomości, stanowiących własność Gminy Ostrowiec Świętokrzyski, położonych w Ostrowcu Świętokrzyskim przy ul. Kasztanowej (obr. 2, ark. 4), przeznaczonych do sprzedaży**, oznaczonych w ewidencji gruntów numerami działek:

Lp.	Nr działki	Powierzchnia	Cena wywoławcza netto
1.	38/2	0,1305 ha	114.900,00 zł
2.	39/2	0,1640 ha	144.200,00 zł
3.	40/2	0,1703 ha	149.800,00 zł

Wykaz został również zamieszczony na stronach internetowych: www.um.ostrowiec.pl oraz bip.um.ostrowiec.pl

Przedmiotowe nieruchomości będą podlegać sprzedaży w drodze odrębnych przetargów ustnych nieograniczonych.

Szczegółowe informacje można uzyskać w Biurze Obsługi Interesanta Urzędu Miasta Ostrowca Świętokrzyskiego – Sala zielona, Stanowisko Nr 3 lub telefonicznie w Wydziale Mienia Komunalnego Urzędu Miasta Ostrowca Świętokrzyskiego – tel. (41) 26-72-265.

Informacja o zamówieniach i przetargach

L.p.	Nazwa postępowania	Data	Godzina otwarcia ofert lub przetargu	Tryb postępowania lub przetargu
1.	Przebudowa i rozbudowa budynku oświaty, nauki i kultury na potrzeby Ostrowieckiego Integratora Edukacji i Przedsiębiorczych	26.05.2026	11:00	Tryb podstawowy bez negocjacji
2.	Przebudowa i zagospodarowanie terenu publicznego położonego przy ul. Rynek w Ostrowcu Świętokrzyskim	29.05.2026	11:00	Tryb podstawowy bez negocjacji
3.	Drugi przetarg ustny nieograniczony na sprzedaż niezabudowanej nieruchomości, oznaczonej w ewidencji gruntów jako działka nr 18/8 (obr. 20, ark. 4) o pow. 0,1383 ha, położonej w Ostrowcu Świętokrzyskim przy ulicy Jutrzenki, stanowiącej własność Gminy Ostrowiec Świętokrzyski	08.06.2026	10:00	Przetarg ustny nieograniczony

Szczegółowe informacje o zamówieniach i przetargach można uzyskać w odpowiednich wydziałach Urzędu. Pełna treść ogłoszeń o przetargach zamieszczana jest na elektronicznej tablicy ogłoszeń Urzędu Miasta,a także na stronie internetowej Urzędu www.um.ostrowiec.pl

Aż 82 zawodniczki i zawodnicy z nagrodami za świetne wyniki sportowe!

82 młodych zawodniczek i zawodników otrzymało nagrody Prezydenta Miasta za osiągnięte w 2025 r. wyniki sportowe. Gospodarzem specjalnej gali był włodarz Ostrowca Świętokrzyskiego, **Artur Łakomiec**, zaś gościem specjalnym - trzykrotna olimpijka **Kaja Ziomek-Nogal**.

- Jeszcze rok temu wyróżniliśmy 16 sportowców- mówił prezydent Artur Łakomiec. Dziś nagradzamy aż 82 osoby, a łączna pula wszystkich nagród to 94,5 tysiąca złotych. To pokazuje, jak ogromny potencjał drzemie w młodych mieszkańcach naszego miasta i jak wiele pracy wykonują każdego dnia trenerzy, rodzice oraz lokalne kluby sportowe. Jesteśmy dumni, że Ostrowiec Świętokrzyski może być miejscem, w którym rozwijają się sportowe talenty, odnoszące sukcesy na arenach krajowych i międzynarodowych

Podczas gali wyróżniono zawodników reprezentujących boks - **Katarzynę Górnisiewicz, Maję Korzeniecką, Julię Celińską, Jana Dąbka, Leona Łaskawego, Jakuba Krajewskiego, Gabrielę Surowiec, Natalię Stolarek, Alberta Orła, Kacpra Ołubca i Lenę Rudnicką; kickboxing - Wiktora Zarodę, Rajmunda Olczyka, Igora Gawron** i **Kacpra Nowaka**; taekwondo olimpijskie - **Oliwię Chojnacką, Elenę Koczajewską, Kacpra Wiącka, Borysa Matysiaka, Polę Gozdek**; pływanie -**Cypriana Sikorę, Szymona Batugowskiego, Antoniego Dębskiego, Laurę Gil, Oliwię Karpowicz, Amelię Kozub, Tomasza Luśtyka, Zuzannę Maj, Antoninę Bednarską** i **Antoniego Grzesika**; piłkę wodną - **Michała Banaczkowskiego, Patryka Dorosza, Oliwiera Kamińskiego, Kornela Króla, Patryka Kuszewskiego, Maksyma Kutskina, Jana Mielca, Michała Śląszkiewicza, Oskara Tokarskiego** i **Jakuba Żelazowskiego**; lekką atletykę - Karola Łączkowskiego; fitness akrobatyczny - **Filipa Borowskiego, Julię Lasocką, Blankę Walczyk, Igę Pasterczyk, Aleksandrę Pietrzykowską, Natalię Bugajską, Zuzannę Jarek, Marcelinę Żmudę, Tolę Dunal, Lenę Kalitę, Polę Młynarczyk, Blankę Lach, Marcela Borowskiego, Amelię Działak, Maję Ochocką** oraz fitness artystyczny - **Kamilę Mikos, Natalię Stańczyk, Nikolę Górczyńską, Julię Kowalczyk, Igę Leżuch, Polę Pietrasiak, Sonię Grzesik, Lenę Religę, Amelię Dylewską, Kornelię Gałkę, Nikolę Dukielską, Marię Kabałę, Oliwię Brzezińską, Julię Jankowską, Luizę Just, Rozalię Łuszcz, Igę Krawczyk, Aleksandrę Krawiec, Maję Maciąg, Marcelinę Zając, Annę Soboń, Hannę Kaczor, Aleksandrę Ciepielę, Kamilę Baran i Laurę Stańczyk**. Wśród nagrodzonych znaleźli się medaliści mistrzostw Polski, Europy i świata, a także finali-

eprasa.pl 88e70a57f5

ści najważniejszych krajowych imprez sportowych. Podziękowania odebrali również trenerzy: **Piotr Wańdoch, Damian Falecki, Eugeniusz Cioch** i **Damian Skowron** (boks), **Katarzyna Pawlik** (kickboxing), **Wioletta Walerowicz** i **Piotr Czaja** (taekwondo), **Janusz** i **Elżbieta Ozdobowie** - lekkoatletyka, **Szymon Kurasiński, Marcin Maliński** i **Marcin Piwnik** (pływanie, piłka wodna) oraz **Joanna, Aleksandra** i **Grzegorz Kępowie** (fitness akrobatyczny i fitness artystyczny).

Gość specjalny wydarzenia w Ostrowcu Świętokrzyskim, czyli **Kaja Ziomek-Nogal** to jedna z czołowych polskich łyżwiarek szybkich. Trzykrotna olimpijka (2018, 2022, 2026), mistrzyni Europy na 500 metrów i w sprincie drużynowym, rekordzistka Polski w wieloboju sprinterskim oraz 26-krotna medalistka zawodów Pucharu Świata wspólnie z prezydentem wręczała nagrody młodym sportowcom. Obecność tak utytułowanej zawodniczki była dla uczestników gali ogromnym wyróżnieniem i inspiracją.

- Sport wymaga nie tylko talentu, ale przede wszystkim systematyczności, charakteru i wiary we własne możliwości – podkreślała Kaja Ziomek-Nogal. Wielu młodych zawodników z zainteresowaniem słuchało także jej historii powrotu do profesjonalnej rywalizacji po macierzyństwie, która stała się symbolem determinacji i konsekwencji w dążeniu do celu.

Galę uświetniły występy Szkoły Tańca "Progres" oraz młodych reprezentantek UKS Black & White - Rozalii Łuszcz, Luizy Just i Anny Soboń.

Artur Łakomiec, prezydent miasta

Ostrowiec Świętokrzyski sportem stoi. Dziś nagradzamy młodych sportowców, którzy są medalistami mistrzostw Polski, Europy i świata, czy finalistami krajowych imprez sportowych, ale te tytuły nie łączą się z finansowymi kontraktami. Nie zapominamy również o drużynach zawodowych, które świetnie promują nasze miasto.

Nagrody i wyróżnienia za osiągnięte wyniki sportowe w danym roku kalendarzowym przyznawane są na mocy uchwały Nr XXV/93/2025 Rady Miasta Ostrowca Świętokrzyskiego z dnia 24 lipca 2025 r. w sprawie ustanowienia nagród i wyróżnień za osiągnięte wyniki sportowe.

BOOS: Na mieszkańców można liczyć. 41 projektów trafiło do weryfikacji

BOOŚ
BUDŻET OBYWATELSKI OSTROWCA ŚWIĘTOKRZYSKIEGO

41 projektów złożyli mieszkańcy w nowej odsłonie Budżetu Obywatelskiego Ostrowca Świętokrzyskiego 2027. W tej edycji do rozdysponowania jest ponad 1,44 mln zł, a wartość wszystkich zgłoszonych zadań opiewa na kwotę 7,9 mln zł.

– Nasi mieszkańcy znów stanęli na wysokości zadania, co mnie bardzo cieszy – mówi prezydent Ostrowca Świętokrzyskiego **Artur Łakomiec**. – Do 17 sierpnia br. będzie trwała weryfikacja złożonych wniosków. Te, które przejdą ją pozytywnie, zostaną jeszcze dopracowane tak, aby w dniach od 20 sierpnia do 15 września br. mogły zostać poddane pod głosowanie.

Wśród złożonych wniosków dominują zadania inwestycyjne. Na jedno przedsięwzięcie tego typu można było przeznaczyć maksymalnie 577 777 zł, natomiast na projekt „miękki" – 144 444 zł.

– Z jednej strony mamy zadania inwestycyjne w przestrzeni miejskiej, ale nie brakuje także propozycji różnego rodzaju wydarzeń – dodaje prezydent Artur Łakomiec.

Wśród zgłoszonych pomysłów znalazły się m.in. mural poświęcony Adamowi Mrozowskiemu, montaż 100 kolorowych ławek przy chodnikach i drogach rowerowych, „kaczkomat" do zdrowego dokarmiania ptaków, stworzenie ogólnodostępnej przestrzeni dla mieszkańców w rejonie ul. Iłżeckiej, projekt „Pomarańczowo-czarny rok w Ostrowcu Świętokrzyskim – miasto tętniące życiem" oraz bezpłatny festiwal muzyczny dla młodszych mieszkańców.

Wszelkie informacje dotyczące BOOS dostępne są na stronie boos.um.ostrowiec.pl.

eprasa.pl 88e70a57f5

NUMER 21(3707)
25 maja 2026 R.
Gazeta Ostrowiecka

Odznaczenia i awanse dla Strażaków

W miniony czwartek na placu Komendy Powiatowej Straży Pożarnej w Ostrowcu Świętokrzyskim odbyły się doroczne obchody Dnia Strażaka. Uroczystość – jak podkreślał komendant bryg. **Marcin Jasiński**, była okazją do podsumowań, ale też wręczenia odznaczeń i awansów oraz podziękowań jednostkom samorządu terytorialnego, służbom mundurowym, organizacjom i stowarzyszeniom współpracującym na co dzień i wspierającym działania Państwowej Powiatowej Straży Pożarnej. W obchodach uczestniczyli m. in. zastępca komendanta wojewódzkiego st. bryg. **Grzegorz Rajca**, wicewojewoda **Michał Skotnicki**, starosta ostrowiecki **Agnieszka Rogalińska**, przewodniczący Rady Powiatu **Mariusz Pasternak**, prezydent miasta **Artur Łakomiec**, burmistrz Ćmielowa **Joanna Suska**, burmistrz Kunowa **Lech Łodej**, wójt gminy Waśniów, jednocześnie wiceprezes zarządu Oddziału Wojewódzkiego Ochotniczych Staży Pożarnych Rzeczypospolitej Polskiej, **Krzysztof Gajewski**, wicewójt gminy Bodzechów **Robert Burda**, kapelan strażaków ks. **Marek Kumór**, komendanci PPSP w stanie spoczynku, przedstawiciele Policji, Nadleśnictwa Ostrowiec Świętokrzyski, poczty sztandarowe jednostek Ochotniczych Straży Pożarnych z terenu powiatu ostrowieckiego.

Bez wątpienia bohaterami uroczystości byli strażacy. Brązowe odznaki „Zasłużony dla Ochrony Przeciwpożarowej" nadane przez Ministra Spraw Wewnętrznych i Administracji otrzymali: mł. bryg. **Kamil Szafraniec**, st. asp. **Piotr Wawrzak**, mł. asp. **Michał Ledkiewicz**. Rozkazem Ministra Spraw Wewnętrznych i Administracji wyższe stopnie nadano: stopnie młodszego brygadiera – st. kpt. **Tomaszowi Smulczyńskiemu** oraz st. kpt. **Andrzejowi Pietrzykowskiemu**. Stopień starszego kapitana otrzymał kpt. **Rafał Ledkiewicz**. Stopień kapitana – mł. kpt. **Robert Zdonek**. Stopnie w korpusie aspirantów Komendant Główny Państwowej Straży Pożarnej nadał: stopnie starszego aspiranta – asp. **Tomaszowi Godzinie**, asp. **Bartłomiejowi Kosiela**, asp. **Michałowi Witek**; stopnie aspiranta – mł. asp. **Rafałowi Węgrzeckiemu**. Świętokrzyski Komendant Wojewódzki Państwowej Straży Pożarnej nadał wyższe stopnie w korpusie oficerów: stopnie starszego ogniomistrza – ogn. **Adrianowi Kwiecień**, ogn. **Grzegorzowi Herbus**, ogn. **Arturowi Chudak**, ogn. **Łukaszowi Kotwa**, ogn. **Karolowi Pocheć**. Stopień ogniomistrza – mł. ogn. **Konradowi Pikus**. Stopień młodszego ogniomistrza – st. sekc. **Dawidowi Forgiel**, st. sekc. **Bartłomiejowi Borek**, st. sekc. **Radosławowi Saneckiemu**, st. sekc. **Łukaszowi Marzeckiemu**, st. sekc. **Mariuszowi Jarosz** oraz st. sekc. **Sewerynowi Turek**. Stopień starszego sekcyjnego otrzymała sekc. **Anna Farys**. Medale „Za Zasługi dla Pożarnictwa , decyzją Prezydium Zarządu Oddziału Wojewódzkiego ZOSP RP otrzymali: srebrny medal – st. kpt. **Grzegorz Łyjak**, st. asp. **Bartłomiej Kosiela** i st. ogn. **Łukasz Skowroń**. Brązowy medal otrzymali: **Joanna Borkowska** wiceburmistrz Ćmielowa oraz **Mariusz Pasternak**, przewodniczący Rady Powiatu Ostrowieckiego.

Jubileuszowymi Odznaczeniami NSZZ „Solidarność" zostali także uhonorowani starosta ostrowiecki **Agnieszka Rogalińska**, wicestarosta **Łukasz Dybiec** oraz prezydent miasta **Artur Łakomiec**.

Zaproszeni goście składali na ręce komendanta ostrowieckiej komendy podziękowania za ofiarną służbę. Prezydent miasta Artur Łakomiec przekazał komplety odzieży dedykowanej strażakom w ich codziennej służbie. Obchodom towarzyszył pokaz sprzętu i wozów strażackich ostrowieckiej komendy.

A. Mroczek

Dobre inicjatywy w DPS na „Słonku"

Warsztaty profilaktyczne z zakresu przeciwdziałania uzależnieniom, warsztaty kreatywne rozwijające pasje oraz spotkania, wzmacniające relacje i dobrostan psychiczny to działania, które już realizuje Stowarzyszenie „Ostrowieckie Słoneczko", działające przy Domu Pomocy Społecznej na os. Słonecznym. Jak podkreśla prezes Stowarzyszenia **Agnieszka Kończyk,** wszystkie działania w ramach projektu „Tworzymy i rozmawiamy", dedykowane są mieszkańcom Domu, a ich realizacja jest możliwa dzięki dotacji z budżetu Powiatu Ostrowieckiego. Grupę docelową stanowi 30 mieszkańców, którzy ze względu na swoją sytuację życiową, zdrowotną lub społeczną narażeni są na izolację, obniżoną aktywność oraz zagrożenie problemami związanymi z uzależnieniami. Zajęcia odbywają się ze specjalistami, instruktorami, psychoterapeutami, a ich celem jest zdobycie przez mieszkańców potrzebnej wiedzy z zakresu zdrowego stylu życia, rozwinięcie umiejętności manualnych oraz społecznych. Kilka dni temu uczestniczyliśmy w warsztatach, na których mieszkańcy pod okiem instruktora, uczyli się wypalania w drewnie, a także wykonywania biżuterii z koralików. Zajęcia służą również budowaniu dobrych relacji i wzmacnianiu więzi przez mieszkańców Domu, co jest niezwykle ważne. Doświadczenia zdobyte podczas realizacji działań projektowych zostaną wykorzystane przy planowaniu kolejnych aktywności dla mieszkańców. Finał projektu nastąpi w połowie czerwca br., jego wartość to 7 900 złotych. W warsztatach uczestniczył również **Mariusz Łata**, naczelnik Wydziału Zdrowia, Edukacji, Kultury, Sportu i Turystyki, który podkreślił rolę samorządu Powiatu Ostrowieckiego i starosty **Agnieszki Rogalińskiej** we wspieraniu dobrych inicjatyw, służących mieszkańcom w rozwijaniu kompetencji, zdobywaniu wiedzy i wzmacnianiu relacji. **(am)**

eprasa.pl 88e70a57f5

Delegacja z Albanii u starosty

Delegacja studentów kierunków medycznych i wykładowców z Uniwersytetu w Albanii odwiedziła przedstawicieli samorządu powiatowego. Młodzi ludzie wraz z kadrą naukową przybyli w ramach projektu „Erasmus +", realizowanego przez Akademię Nauk Stosowanych im. Józefa Gołuchowskiego. Ze starostą ostrowieckim **Agnieszką Rogalińską** i przewodniczącym Rady Powiatu **Mariuszem Pasternakiem** rozmawiali o współczesnych wyzwaniach ochrony zdrowia.

W spotkaniu uczestniczyli także przedstawiciele kadry naukowej ostrowieckiej Akademii – dr **Paweł Gotowiecki**, rektor, dr **Monika Borek**, Dziekan Wydziału Nauk o Zdrowiu oraz dr **Przemysław Furgacz** , dziekan Wydziału Nauk Społecznych i Technicznych. Studenci z Albanii, ale też Filipin, Gruzji, Turcji i Kirgistanu w ramach zajęć odbywają praktyki w Wielospecjalistycznym Szpitalu w Ostrowcu Świętokrzyskim.

Zarząd Powiatu Ostrowieckiego ogłosił otwarty konkurs ofert na realizację zadań publicznych w 2026 roku. Konkurs skierowany jest do organizacji pozarządowych oraz podmiotów prowadzących działalność pożytku publicznego.

Wsparcie finansowe można uzyskać na działania z zakresu:

- ochrony i promocji zdrowia – 40 tys. zł,
- porządku i bezpieczeństwa publicznego – 8 tys. zł,
- pomocy społecznej – 4,6 tys. zł.

Oferty można składać **do 10 czerwca 2026 r. do godz. 12:00.** Szczegółowe informacje oraz dokumentacja konkursowa dostępne są na stronie Powiatu Ostrowieckiego.

INFORMACJA O PRZETARGACH ORGANIZOWANYCH PRZEZ STAROSTWO POWIATOWE W OSTROWCU ŚWIĘTOKRZYSKIM

Lp.	Nazwa zamówienia:	Data składania ofert:	Godz.	Tryb/nr ogłoszenia/data
1.	Zimowe utrzymanie dróg na terenie powiatu ostrowieckiego w sezonie 2026/2027	02.06.2026 r.	10^{00}	Tryb podstawowy - art. 275 pkt 1 Prp Numer ogłoszenia: 2026/BZP 00258079/01 data zamieszczenia: 20.05.2026 r.

Uwaga Wykonawcy! Treść SWZ dostępna jest na stronie internetowej: www.ostrowiecki.eu oraz na stronie prowadzonego postępowania https://czamowienia.gov.pl

eprasa.pl 88e70a57f5

NUMER 21(3707)
25 maja 2026 R.
Gazeta Ostrowiecka

Punkt już otwarty! Wsparcie osób do 30 roku życia

W miniony czwartek w Powiatowym Urzędzie Pracy w Ostrowcu Świętokrzyskim został oficjalnie otwarty Punkt Obsługi dla młodych ludzi - osób do 30 roku życia. W jego stworzenie – jak zaznaczyła dyrektor **Małgorzata Stafijowska**, zaangażowali się kierownicy Działów, a także doradcy ds. zatrudnienia bezpośrednio współpracujący z młodymi ludźmi.

-Przede wszystkim chodzi nam o to, aby młodzi ludzie mieli takie miejsce, nieco inne niż urząd, aby mogli spokojnie usiąść, wypić kawę , opowiedzieć o trudnych sytuacjach, w których się znaleźli. A my będziemy się starać znaleźć formę wsparcia. Będzie to wsparcie informacyjne, wsparcie doradcze oraz aktywizacyjne. I to właśnie tutaj, w tym punkcie poprzez spotkania z psychologami, z doradcami zawodowymi, przy wsparciu Powiatowego Centrum Pomocy Rodzinie, jak Zakład Usług Miejskich, będziemy mieć takie jedno „okienko" , czyli kompleksowe informacje dla tych, którzy potrzebują takiej pomocy. Jest to zadania ustawowe, jednak dla nas bardzo ważne. Chcemy zachęcić młodych ludzi do przyjścia do nas, porozmawiania i znalezienia jak najlepszej drogi zawodowej. Mam nadzieję, że za kilka miesięcy będę mogła powiedzieć, że już są małe sukcesy – mówiła dyrektor Małgorzata Stafijowska.

Punkt powstał dzięki dedykowanym środkom Funduszu Pracy i został wyposażony w sprzęt nieco inny niż pomieszczenia urzędnicze. Znajduje się tu kanapa, fotele i inne dodatki, które sprawiają, że całość ma przytulny klimat. Wśród osób zarejestrowanych w PUP 941 to osoby do 30 roku życia, z czego 70 osób posiada wyższe wykształcenie, 180 osób z wykształceniem średnim oraz aż 202 osoby z wykształceniem gimnazjalnym. I to właśnie tym, młodym osobom dedykowana jest praca Punktu. W otwarci Punktu uczestniczyli – starosta ostrowiecki **Agnieszka Rogalińska**, dyrektor PCPR **Joanna Pikus**, dyrektor ZUM, **Maciej Kozicki**, kierownicy Działów Powiatowego Urzędu Pracy i doradcy ds zatrudnienia.

-Jest to inicjatywa, która odpowiada na to, co się dzieje w dobie szalejącej depopulacji i wskaźników demograficznych. Trzeba reagować , za co bardzo dziękujemy, bo młody człowiek to jest przyszłość. I to w jaki sposób będziemy podchodzić do współpracy z młodymi ludźmi, pokazywać ich potencjał, to jest przyszłość powiatu ostrowieckiego, dlatego stawiamy młodych ludzi na pierwszym miejscu. Stąd też powstał Powiatowy Zespół ds. Rozwoju, któremu przewodnicy dyrektor Małgorzata Stafijowska. I to są pierwsze efekty tej współpracy. Nie uciekniemy od problemów demograficznych, zatem musimy reagować na to co się dzieje i patrzeć kilka kroków do przodu, przyjmować inną strategię i to robimy -mówiła starosta Agnieszka Rogalińska.

Wśród uczestników spotkania była **Wiktoria**, młoda osoba poszukująca pracy, która dzięki wsparciu Powiatowego Urzędu Pracy mogła doskonalić swoje umiejętności w zakresie cyfryzacji. Obecnie jest w programie stażowym.

-Myślę, że taki punkt dla młodych ludzi jest bardzo potrzebny. Obecnie odbywam staż, co pozwoli mi na zdobycie doświadczenia. Największym problemem młodych ludzi w znalezieniu pracy jest brak doświadczenia, gdyż tego najbardziej oczekują pracodawcy. A z kolei bardzo mało firm umożliwia zdobycie doświadczenia , dlatego jest z tym trudno – mówiła Wiktoria.

Punkt jest czynny w każdy dzień pracy Powiatowego Urzędu Pracy, w godzinach od 7 do 15.

A. Mroczek

Podziękowanie za 35 lat pracy

21 maja br. **Paweł Płatek**, pracownik Powiatowego Urzędu Pracy obchodził niezwykły jubileusz – 35 -lecia pracy. W Publicznych Służbach Zatrudnienie pracuje od 1996 roku. Obecnie zajmuje się zgłoszeniami i realizacją ofert pracy. Pan Paweł Płatek gratulacje i życzenia z okazji Jubileuszu odebrał od starosty ostrowieckiego **Agnieszki Rogalińskiej** oraz dyrektor **Małgorzaty Stafijowskiej** i pracowników Powiatowego Urzędu Pracy w Ostrowcu Świętokrzyskim.

(am)

GIEŁDA PRACY

**Zaopiekuję się osobą starszą, możliwość opieki całodobowej, tel. 502 909 401

**Zaopiekuje się osobą starszą, sprzątanie, gotowanie, podawanie leków, spacery oraz wszystkie zajęcia z wyjątkiem dźwigania, tel. 571 257 862

CZYTELNIKU! MOŻESZ NA NAS LICZYĆ!

Coś Cię bulwersuje?
Z czymś się nie zgadzasz?
Chcesz wyrazić swoją opinię?
Szukasz rozwiązania swoich problemów?

PISZ: na adres e-mailowy: ostrowiecka@ostrowiecka.pl lub pocztowy: „Gazeta Ostrowiecka", ul. Polna 9 G; 27 -400 Ostrowiec Św.

DZWOŃ: **41 265 38 00** w godz. 9.00 - 12.00 lub pod nr dyżurny **696 467 719**

Testament dziadka

-Mój dziadek zmarł 3 miesiące temu. Przejrzeliśmy z rodziną jego dokumenty i nie znaleźliśmy testamentu, choć wcześniej była o nim mowa. Chcielibyśmy przeprowadzić postępowanie spadkowe, ale nie wiemy, gdzie szukać dokumentu spadkowego-pyta Czytelniczka

-Wiele osób ma ten sam problem, nie wiedzą bowiem, czy zmarły pozostawił jakieś dokumenty spadkowe – wyjaśnia mgr **Przemysław Plaskota**.

KUPON NA PORADĘ PRAWNĄ
mgr Przemysław Plaskota
w redakcji
i pod numerem
tel. 601 621 734
czwartek 28 maja 2026
między 9.00-10:00.

W takim przypadku należy udać się do notariusza i sprawdzić, czy dokument został wpisany do specjalnego rejestru „Nort" , czyli notarialnego rejestru testamentów. Rejestr ten działa w Polsce od 2011 roku. Niestety jest tu jednak pewne „ale". Nie każdy testament trafia do tego systemu. Wpis taki jest dobrowolny i wymaga zgody osoby, która testament sporządza. Oznacza to, że ktoś mógł sporządzić testament, ale nie wpisał go do rejestru. Aby sprawdzić ewentualny wpis do systemu Nort trzeba mieć akt zgonu i złożyć wniosek. Co ważne, w rejestrze nie ma treści testamentu, są tylko informacje, że dokument istnieje, kiedy został sporządzony i u którego notariusza może się znajdować. Jeśli testamentu nie ma w systemie należy szukać wizytówek kancelarii, starych dokumentów. Nie jest to konieczne w Pani przypadku.

Bywa i tak, że dziedzicznie odbywa się bez testamentu, z ustawy, a dopiero po latach odnajduje się testament, czy to notarialny, czy własnoręczny. Wtedy należałoby powtórzyć postępowanie spadkowe.

/m/

Staż pracy na nowych zasadach

Od 1 maja 2026 roku w firmach prywatnych zaczęły obowiązywać zmiany w Kodeksie pracy, które poszerzają sposób obliczania stażu pracy. Do stażu pracy wpływającego na uprawnienia pracownicze (np. wysokość urlopu, jubileuszówki), wliczane są okresy pracy na umowach zlecenie, agencyjnych oraz prowadzenia działalności gospodarczej , jeśli odprowadzane były składki emerytalno- rentowe.

Te przepisy od 1 stycznia 2026 r. obejmują już osoby zatrudnione w jednostkach sektora finansów publicznych. Mogą one zwrócić się do pracodawcy, aby doliczył im do stażu pracy okresy innej aktywności zawodowej. niż zatrudnienie na podstawie umowy o pracę.

Co ważne, nowe regulacje nie dotyczą stażu emerytalnego. Nie wpływają na prawo do emerytury, ani na sposób obliczania jej wysokości.

Do ZUS wpłynęło do 28 kwietnia blisko 640 tys. wniosków o wydanie zaświadczenia o ubezpieczeniu dla celów doliczenia okresów do stażu pracy. Ponieważ Zakład Ubezpieczeń Społecznych ma 7 dni roboczych na rozpatrzenie takiego wniosku, proces jest maksymalnie zautomatyzowany. ZUS wydał już ponad 1 mln zaświadczeń – informuje **Paweł Szkalej, regionalny rzecznik prasowy ZUS w Kielcach**.

Wniosek o zaświadczenie można złożyć wyłącznie w postaci elektronicznej za pomocą konta w systemie teleinformatycznym Zakładu (eZUS). Od 1 stycznia 2026 r. na eZUS jest dostępny „Wniosek o wydanie zaświadczenia o ubezpieczeniu dla celów doliczenia okresów do stażu pracy" – USP. Zakład Ubezpieczeń Społecznych dodał w menu bocznym nowy kafelek, który prowadzi bezpośrednio do formularza wniosku USP. Dzięki temu znalezienie i złożenie właściwego wniosku jest wygodniejsze i szybsze.

Opr. m

eprasa.pl 88e70a57f5

Dwie nastolatki uległy wypadkom na hulajnogach

W miniony weekend na terenie Ostrowca Świętokrzyskiego doszło do dwóch groźnie wyglądających wypadków z udziałem małoletnich użytkowników hulajnóg elektrycznych. 13 i 14-latka odniosły w nich obrażenia ciała.

-Do pierwszego ze zdarzeń doszło w miniony piątek, kilka minut przed godziną 16, na ul. 11 Listopada w Ostrowcu Świętokrzyskim –mówi komisarz **Ewelina Wrzesień**, oficer prasowy KPP w Ostrowcu Świętokrzyskim. Jak wynika ze wstępnych ustaleń, 14-latka, poruszając się hulajnogą elektryczną po ścieżce rowerowej, w pewnym momencie straciła nad nią panowanie i przewróciła się. W związku z odniesionymi obrażeniami nastolatka została przetransportowana do szpitala śmigłowcem Lotniczego Pogotowia Ratunkowego.

Analizując okoliczności tego zdarzenia, policjanci ustalili, że 14-latka jechała bez kasku ochronnego oraz nie posiada karty rowerowej.

Następnego dnia na parkingu sklepowym, znajdującym się również przy ul. 11 Listopada, doszło do kolejnego zdarzenia. Jak wynika ze wstępnych ustaleń policjantów, 13-latka jadąca hulajnogą elektryczną przejechała przez wolne miejsca parkingowe pomiędzy zaparkowanymi autami, wprost przed prawidłowo jadący samochód marki Hyundai. W tym przypadku okazało się, że 13-latka miała założony kask ochronny oraz posiadała uprawnienia do kierowania hulajnogą.

Na szczęście obie dziewczynki nie odniosły zagrażających życiu obrażeń.

Jest niedobrze

Do wielkiej tragedii doszło za to w Bytomiu. W dniu 14 maja 2026 r. ok. godz. 17, w Bytomiu przy ul. Leśnej kierujący hulajnogą wjechał pod tramwaj. Na skutek zdarzenia mężczyzna znalazł się pod pojazdem. Wstępne ustalenia wskazują że 31-latek nie ustąpił przejazdu tramwajowi. Niestety, zginął na miejscu.

W dniu 4 września 2025 r., o godz. 16:30, w miejscowości Wielgus, 16-latka jadąca drogą powiatową na hulajnodze elektrycznej, straciła panowanie nad jednośladem, przewróciła się i uderzyła głową o asfalt. W wyniku tego upadku doznała obrażeń głowy i została zabrana przez załogę karetki pogotowia do szpitala. Nastolatka w chwili zdarzenia nie posiadała kasku ochronnego.

W dniu 1 września 2025 r., ok. godz. 21, w Iwaniskach, 27-latek z powiatu staszowskiego, kierując hulajnogą elektryczną wpadł do przydrożnego rowu. Jak się okazało, miał w organizmie 2,8 promila alkoholu.

-Po przebadaniu przez załogę pogotowia ratunkowego, wrócił pod opiekę bliskich –mówi st. asp. **Katarzyna Czesna –Wójcik**, ofice4r prasowy KPP w Opatowie. Jednak po tym incydencie grozi mu wysoka grzywna.

W dniu 29 lipca 2025 r. o godz. 17.23, w Ostrowcu Świętokrzyskim doszło do zdarzenia drogowego z udziałem nieletniego użytkownika hulajnogi.

-Po ulicy bez kasku poruszał się na hulajnodze elektrycznej 13-letni mieszkaniec gminy Kunów –mówi asp. **Ilona Piwnik–Wócik** z KPP w Ostrowcu Świętokrzyskim. W pewnym momencie nastolatek stracił równowagę i przewrócił się. Został odwieziony do szpitala do Kielc.

-W dniu 28 lipca 2025 r., w powiecie kieleckim, 15-latek poruszał się hulajnogą elektryczną, przewożąc swojego 14-letniego znajomego –mówi asp. **Małgorzata Perkowska – Kiepas**, oficer prasowy KMP w Kielcach. Dodatkowo, w trakcie czynności okazało się, że 15–latek nie posiadał uprawnień, które pozwalałyby mu na korzystanie z tego sprzętu zgonie z obwiązującymi przepisami. O zdarzeniu zostali powiadomieni rodzice obu chłopców, którzy odebrali ich z miejsca kontroli drogowej.

W dniu 8 lipca 2025 r., o godz. 11.50, do dyżurnego ostrowieckiej jednostki policji wpłynęło zgłoszenie dotyczące zdarzenia w miejscowości Szewna.

-Skierowani na miejsce policjanci ustalili, że 13-latek jadąc chodnikiem na hulajnodze elektrycznej z dotychczas nieustalonych przyczyn stracił panowanie nad jednośladem i przewrócił się –mówi komisarz Ewelina Wrzesień, oficer prasowy KPP w Ostrowcu Świętokrzyskim. Nastolatek doznał obrażeń ciała i został zabrany przez załogę karetki pogotowia do szpitala.

W toku dalszych czynności policjanci ustalili, że chłopiec miał założony kask na głowie, który uchronił go przed poważniejszymi obrażeniami, ale jednoślad nie posiadał blokady prędkości, a jego użytkownik uprawnień do kierowania.

W dniu 4 maja 2025 r., kilka minut przed godz. 18, w Ostrowcu Świętokrzyskim na osiedlu Pułanki, dwaj 14-latkowie, jadąc razem na hulajnodze elektrycznej, przewrócili się, w wyniku czego pasażer jednośladu został zabrany przez załogę karetki pogotowia do szpitala.

-W toku dalszych czynności policjanci ustalili, że kierujący hulajnogą był nietrzeźwy –mówi komisarz Ewelina Wrzesień. Badanie alkomatem wykazało u niego blisko 1 promil alkoholu w organizmie. Ponadto, jak się okazało, pojazd nie posiadał obowiązkowej blokady prędkości, a jej użytkownicy nie posiadają uprawnień do kierowania.

Funkcjonariusze wyjaśniają wszelkie okoliczności tego zdarzenia. Teraz ze swojego zachowania obaj 14-latkowie będą tłumaczyć się przed Sądem Rodzinnym i Nieletnich.

W dniu 4 maja 2023 r., po godz. 14, do Włostowa zostali skierowani opatowscy policjanci. 13-latek na hulajnodze elektrycznej nie ustąpił pierwszeństwa przejazdu, co zakończyło się zderzeniem z oplem.

-Chłopiec wyjeżdżał z drogi jednokierunkowej, po której poruszał się w przeciwnym kierunku niż nakazywały znaki, a dodatkowo wyjechał zza prawidłowo zaparkowanego samochodu, który w tej sytuacji ograniczał widoczność zarówno jemu, jak i innym uczestnikom ruchu –mówi młodszy aspirant Katarzyna Czesna –Wójcik, oficer prasowy KPP w Opatowie. 13-latek nie doznał poważniejszych obrażeń, jednak łatwo sobie wyobrazić, że skutki mogły okazać się o wiele bardziej tragiczne.

Zachowanie nastolatka zostało potraktowane – zgodnie z Ustawą o wspieraniu i resocjalizacji nieletnich - jako czyn karalny, za który odpowie przed Sądem Rodzinnym.

Powyżej 13 roku życia

Od 3 marca obowiązuje jedna ze zmian w przepisach, która zabrania dziecku w wieku do 13 lat kierowania hulajnogą elektryczną lub urządzeniem transportu osobistego na drodze. Wyjątek stanowi kierowanie w strefie zamieszkania, ale wyłącznie pod opieką osoby dorosłej.

Od 3 czerwca 2026 roku dzieci i młodzież do 16. roku życia są zobowiązani do używania kasków ochronnych podczas jazdy rowerem, hulajnogą elektryczną oraz urządzeniem transportu osobistego. Tego typu pojazdy mogą być używane na drogach publicznych przez dzieci od 10 roku życia, pod warunkiem, że posiadają one wymagane uprawnienia (np. kartę rowerową). Maksymalna prędkość, z jaką można się poruszać takim jednośladem, to 20 km/h! Podczas jazdy należy zachować szczególną ostrożność oraz stosować się do znaków i sygnałów drogowych. Pamiętajmy, że hulajnoga to pojazd, który wymaga od użytkownika odpowiedzialności i rozwagi.

Kierujący hulajnogą elektryczną jest zobowiązany: korzystać z drogi dla rowerów lub pasa ruchu dla rowerów, jeśli są one wyznaczone dla kierunku, w którym się porusza lub zamierza skręcić; korzystać z jezdni, po której ruch pojazdów jest dozwolony z prędkością nie większą niż 30 km/h (gdy brakuje drogi dla rowerów); sygnalizować zamiar skrętu kierunkowskazem, a w przypadku jego braku – przez wyraźne wyciągnięcie ręki; zachować bezpieczny odstęp (nie mniejszy niż 1 metr) przy wyprzedzaniu innych uczestników ruchu (rowerów, wózków rowerowych, motorowerów, motocykli, innych hulajnóg, UTO, UWR oraz kolumn pieszych); wyjątkowo korzystać z chodnika lub drogi dla pieszych, gdy brakuje drogi dla rowerów, a ruch na jezdni jest dozwolony z prędkością większą niż 30 km/h. Należy wtedy jechać z prędkością zbliżoną do prędkości pieszego, zachować szczególną ostrożność oraz ustępować pieszym pierwszeństwa.

Przepisy zabraniają: kierowania hulajnogą osobie znajdującej się w stanie nietrzeźwości, po użyciu alkoholu lub środka działającego podobnie, przewożenia hulajnogą elektryczną innych osób, zwierząt i przedmiotów; ciągnięcia lub holowania hulajnogą elektryczną innych pojazdów; czepiania się innych pojazdów podczas jazdy; jazdy po jezdni obok innego uczestnika ruchu; ciągnięcia za pojazdem osób na sankach, rolkach, wózkach, a także zwierząt lub ładunków.

Dla bezpieczeństwa własnego oraz innych użytkowników zaleca się: noszenie kasku oraz ochraniaczy na łokcie i kolana, aby zminimalizować ryzyko urazów w razie upadku; zachowanie szczególnej ostrożności w rejonie przejść dla pieszych, skrzyżowań oraz w pobliżu innych uczestników ruchu; używanie elementów odblaskowych, zwłaszcza po zmroku, aby być lepiej widocznym na drodze.

Użytkownicy hulajnóg elektrycznych mają obowiązek znać i przestrzegać przepisów ruchu drogowego. Właściciele powinni dbać o stan techniczny pojazdu, regularnie go kontrolować i eksploatować zgodnie z instrukcją producenta.

(w)

Z POLICYJNYCH RAPORTÓW

Groził użyciem przemocy i żądał pieniędzy

W dniu 19 maja 2026 r. przed godziną 17, do dyżurnego opatowskiej jednostki wpłynęło zgłoszenie o tym, że starszy od nich mężczyzna groził dwóm nastoletnim chłopcom użyciem przemocy i żądał pieniędzy.

-Mundurowi już kilkanaście minut po zgłoszeniu zatrzymali sprawcę przestępstwa i odzyskali skradzione pieniądze –mówi st. asp. **Katarzyna Czesna–Wójcik**, oficer prasowy KPP w Opatowie. Okazał się nim 19–letni mieszkaniec powiatu opatowskiego. Mężczyzna po wstępnych czynnościach procesowych trafił do policyjnej celi. W dniu 20 maja 2026 r. usłyszał zarzuty. Prokurator Rejonowy w Opatowie na wniosek opatowskich stróżów prawa zastosował wobec niego środki zapobiegawcze w postaci dozoru policji oraz zakazu zbliżania się do pokrzywdzonych i zakazu kontaktowania się z nimi.

Grozi mu do 5 lat pozbawienia wolności.

Senior pozbył się 160 tysięcy

W połowie zeszłego miesiąca 74-letni mieszkaniec powiatu ostrowieckiego, rozmawiał telefonicznie z mężczyzną podającym się za pracownika znanego koncernu naftowego. Senior doszedł do wniosku, że idąc za radą tego osobnika, pomnoży swoje oszczędności.

-Skuszony ofertą podał fałszywemu pracownikowi koncernu dane, przez co umożliwił cyberprzestępcom założenie rachunku bankowego, na który to wpłacał gotówkę w różnych kwotach –mówi komisarz **Ewelina Wrzesień**, oficer prasowy KPP w Ostrowcu Świętokrzyskim. Ponadto miał on również udostępnić oszustom dostęp do zdalnego pulpitu. Kiedy okazało się, że na nowym koncie nie ma zainwestowanych przez niego środków i został zaciągnięty kredyt na kwotę 8.000 złotych, zrozumiał, że został oszukany.

Łącznie 74-latek stracił 160.000 złotych.

Przyszli wieczorową porą

Wieczorem 15 maja 2026 r. ostrowieccy kryminalni odwiedzili 27-letniego mieszkańca Ostrowca Świętokrzyskiego. Z ich wcześniejszych informacji wynikało, iż mężczyzna może posiadać narkotyki.

-W trakcie przeszukania policjanci ujawnili ponad 53 gramy suszu roślinnego oraz porcję białego proszku –mówi komisarz **Ewelina Wrzesień**, oficer prasowy KPP w Ostrowcu Świętokrzyskim. Wstępnie zabezpieczone substancje zidentyfikowanego zostały jako marihuana i mefedron.

27-latek został zatrzymany i trafił do policyjnej celi. W dniu 16 maja 2026 r. usłyszał zarzuty posiadania znacznej ilości narkotyków. Za to przestępstwo grozi mu teraz kara pozbawienia wolności do lat 10.

(w)

eprasa.pl 88e70a57f5

NUMER 21(3707)
25 maja 2026 R.
Gazeta Ostrowiecka

Od ksiąg parafialnych do „Źródła”. 80 lat Urzędu Stanu Cywilnego w Ostrowcu Świętokrzyskim

fot. Urząd Miasta Ostrowca Świętokrzyskiego

W tym roku Urząd Stanu Cywilnego w Ostrowcu Świętokrzyskim obchodzi szczególny jubileusz - 80-lecie świeckiej rejestracji stanu cywilnego w Polsce. To osiem dekad historii zapisanej w aktach urodzeń, małżeństw i zgonów, ale również opowieść o przemianach państwa, administracji i codziennego życia mieszkańców. Droga od ręcznie prowadzonych ksiąg parafialnych do nowoczesnego, elektronicznego systemu rejestracji pokazuje, jak ogromny cywilizacyjny skok dokonał się na przestrzeni lat.

Zanim powstał USC - księgi parafialne i dawne metryki

Choć Urzędy Stanu Cywilnego powstały formalnie w 1946 roku, historia rejestracji najważniejszych wydarzeń w życiu człowieka sięga znacznie dalej. Dawne akty urodzenia, małżeństwa czy zgonu (zejścia) funkcjonowały jako metryki chrztu, ślubu i pogrzebu (zejścia). Pierwsze zapisy pojawiły się już pod koniec średniowiecza, początkowo obejmując jedynie narodziny i zgony. Dopiero sobór trydencki w latach 1543-1563 nakazał prowadzenie rejestrów małżeństw.

Przez stulecia obowiązek dokumentowania tych wydarzeń spoczywał głównie na duchownych, którzy prowadzili księgi parafialne chrztów, zgonów (zejścia) i zaślubionych – takie wówczas obowiązywało nazewnictwo. Na początku XVIII wieku księgom tym nadano formalny charakter ksiąg publicznych.

fot. Gembaza

W Ostrowcu Świętokrzyskim funkcjonował system mieszany. Dla wyznań chrześcijańskich księgi prowadzili duchowni w parafiach, natomiast dla wyznań niechrześcijańskich rejestrację prowadzili urzędnicy świeccy.

Historia zapisana w księgach

Do dziś dawne księgi pozostają bezcennym źródłem wiedzy o przeszłości rodzin i lokalnej społeczności. Mieszkańcy oraz potomkowie ostrowczan rozsiani po świecie - między innymi w Argentynie, Kanadzie czy Brazylii – zwracają się do ostrowieckiego USC w poszukiwaniu informacji o swoich przodkach.

Praca z historycznymi dokumentami bywa jednak niezwykle wymagająca. Dawne księgi pisano odręcznie, często bardzo ozdobnym, lecz trudnym do odczytania pismem. Dodatkowym utrudnieniem jest fakt, że akty sporządzane do 1915 roku zapisywano cyrylicą.

Najstarsze księgi przekazane przez ostrowiecki USC do Archiwum Państwowego w Kielcach pochodzą nawet z XVIII wieku. Dotyczy to między innymi parafii w Szewnie, gdzie zachowały się księgi zgonów z 1745 roku, ślubów z 1757 roku oraz chrztu z 1788 roku, czy parafii p.w. św. Michała Archanioła (chrzty – 1872 r., śluby 1878 r., zgony – 1870 r.).

W archiwach USC znajdowały się również dokumenty z parafii w Denkowie (chrzty – 1892 r., śluby – 1896 r., zgony – 1897 r.), Mychowie (chrzty – 1889 r., śluby – 1890 r., zgony – 1889 r.), Najświętszego Serca Jezusowego (chrzty od 1934 r. do 1945 nadal znajdują się w archiwum USC, śluby i zejścia od 1934 r. już przekazano do Archiwum Państwowego w Kielcach), czy księgi Polskiego Narodowego Kościoła Katolickiego (urodzenia 1930 r., małżeństwa 1933 r., zejścia – 1935 r.). To wyjątkowy zapis historii mieszkańców regionu utrwalonej w dokumentach kolejnych pokoleń.

Rok 1946 – początek świeckiej rejestracji

Przełomowym momentem był dekret z 25 września 1945 roku – Prawo o aktach stanu cywilnego. Na jego mocy od 1 stycznia 1946 roku wprowadzono w Polsce jednolitą, powszechną i świecką rejestrację stanu cywilnego. Właśnie ten moment stał się początkiem działalności Urzędów Stanu Cywilnego w obecnym rozumieniu.

Każda gmina miejska i wiejska stała się odrębnym obwodem stanu cywilnego.

W związku z tym urzędy prowadzono dla Ostrowca Świętokrzyskiego, Częstocic i Bodzechowa.

Reformy i zmieniająca się administracja

Historia USC była ściśle związana ze zmianami administracyjnymi państwa. Reforma z 1954 roku wprowadziła – w miejsce dotychczasowych gmin - gromady jako nowe jednostki administracyjne, obejmujące kilka wsi. Dekretem z dnia 8 czerwca 1955 roku dostosowano strukturę systemu rejestracji stanu cywilnego do nowych zmian administracyjnych, co spowodowało powstanie dodatkowych urzędów między innymi w Chmielowie, Jędrzejowicach, Miłkowie, Mychowie, Sarnówku i Podszkodziu.

Rozwiązanie to funkcjonowało jednak zaledwie kilka lat. Następnie rozpoczęto proces łączenia obwodów stanu cywilnego w większe struktury. Utworzono wówczas USC w Ostrowcu Świętokrzyskim, Szewnie i Bodzechowie, które funkcjonowały do początku lat siedemdziesiątych XX wieku. Kolejna reforma administracyjna doprowadziła do powstania – decyzją Wojewody Kieleckiego z 1 lipca 1976 roku – wspólnego Urzędu Stanu Cywilnego dla miasta Ostrowca Świętokrzyskiego i gminy Bodzechów. W takim kształcie urząd funkcjonuje do dziś.

W 1990 roku, wraz z reformą samorządową, urzędy stanu cywilnego weszły w skład struktur urzędów gmin, jako wyspecjalizowane komórki organizacyjne, zachowując jednak swoją odrębność wynikającą ze szczególnego charakteru wykonywanych zadań.

Od księgi do komputera

Kolejne zmiany przynosiły następne ustawy regulujące funkcjonowanie rejestracji stanu cywilnego. Szczególnie istotne były przepisy wynikające z ustawy z dnia 29 września 1986 roku, które podkreśliły znaczenie aktów stanu cywilnego, jako wyłącznych dowodów zdarzeń dotyczących obywateli. O ważności ksiąg stanu cywilnego świadczy chociażby fakt, że każdorazowe wyniesienie ich z siedziby USC, wymaga zgody wojewody.

W 1998 roku wprowadzono możliwość zawierania małżeństw wyznaniowych ze skutkiem cywilnoprawnym, czyli tzw. ślubów konkordatowych, które również (po fakcie) rejestrowane są w urzędach stanu cywilnego. W tym samym czasie Polska przystąpiła do Międzynarodowej Komisji Stanu Cywilnego, co usprawniło współpracę międzynarodową w tym zakresie.

Prawdziwa rewolucja nastąpiła jednak po wejściu w życie ustawy z 28 listopada 2014 roku – obecnie obowiązującego Prawa o aktach stanu cywilnego. W 2015 roku uruchomiono ogólnopolską elektroniczną bazę aktów stanu cywilnego. Od tego momentu dokumenty nie są już prowadzone wyłącznie w tradycyjnych księgach, a odpis aktu można uzyskać w każdym USC w Polsce, niezależnie od miejsca sporządzenia dokumentu.

To ogromna zmiana zarówno dla mieszkańców, jak i dla samych urzędów – przyspieszająca obsługę i ułatwiająca dostęp do dokumentów.

Jubileusz 80-lecia w czasie ważnej modernizacji

Tegoroczne obchody 80-lecia USC w Ostrowcu Świętokrzyskim zbiegają się z wyjątkowym momentem w historii instytucji – generalnym remontem i przebudową siedziby urzędu, mieszczącej się w zabytkowym dworku Saskich.

Budynek powstał około 1915 roku z inicjatywy Stanisława Saskiego, właściciela browaru. Rodzina Saskich mieszkała tam do 1946 roku. Po wojnie nieruchomość przejął Skarb Państwa, a do 1992 roku mieściła się tam Prokuratura Rejonowa. Następnie budynek odkupiła gmina Ostrowiec Świętokrzyski, przeznaczając go na siedzibę USC.

Wówczas obiekt przeszedł dużą zmianę estetyczną według projektu artysty plastyka Tadeusza Maja z wykorzystaniem prac jego podopiecznych. Jednak upływ czasu sprawił, że pałacyk przestał odpowiadać współczesnym standardom – zarówno pod względem funkcjonalności, jak i warunków przechowywania dokumentacji.

Prezydent Ostrowca Świętokrzyskiego **Artur Łakomiec** podjął decyzję o kompleksowej modernizacji obiektu. Zgodnie z zaleceniami konserwatora zabytków, historyczna część budynku odzyska dawny wygląd i ponownie stanie się reprezentacyjną przestrzenią dla sali ślubów. W nowej części znajdzie się nowoczesne archiwum oraz część administracyjno-biurowa dostosowana do potrzeb mieszkańców i sprawnej obsługi interesantów.

Artur Łakomiec, prezydent miasta

Jubileusz 80-lecia Urzędu Stanu Cywilnego w Ostrowcu Świętokrzyskim to wyjątkowy moment, który skłania do refleksji nad historią miejsca od pokoleń towarzyszącego mieszkańcom w najważniejszych chwilach życia. To właśnie tutaj zapisywane są rodzinne historie, które tworzą dzieje naszego miasta. Dzisiejsza modernizacja siedziby USC jest symbolem połączenia szacunku do tradycji z nowoczesnym podejściem do obsługi mieszkańców. Chcemy zachować historyczny charakter tego miejsca, jednocześnie tworząc przestrzeń funkcjonalną, nowoczesną i godną tak ważnej instytucji.

- To inwestycja, która łączy szacunek do historii z nowoczesnym podejściem do potrzeb mieszkańców. Chcemy, aby Urząd Stanu Cywilnego był miejscem godnym tak ważnych życiowych wydarzeń, ale również symbolem zmian i rozwoju Ostrowca Świętokrzyskiego – podkreśla prezydent Artur Łakomiec.

Najprawdopodobniej już w 2027 roku mieszkańcy będą mogli korzystać z nowoczesnej siedziby Urzędu Stanu Cywilnego, łączącej historyczny charakter miejsca z nowoczesnymi rozwiązaniami.

Jubileusz 80-lecia USC w Ostrowcu Świętokrzyskim staje się więc symbolicznym momentem - podsumowaniem wieloletniej historii i jednocześnie początkiem nowego etapu.

Opracowano na podstawie materiałów USC w Ostrowcu Świętokrzyskim

eprasa.pl 88e70a57f5

Zamek Ćmielów otwiera swoje podwoje

W niedzielę, o godz. 12.00 Zamek Ćmielów otworzył swoją bramę dla wszystkich. Wydarzenie było połączone z Jarmarkiem Historycznym, który odwiedzających zabrał do czasów Jagiellonów. Prawdziwe skarby skrywa wnętrze zamku. Jakie? O tym musicie przekonać się osobiście. Być może nawet sami właściciele zamku **Anna** i **Tadeusz Zarębscy** będą mogli Wam o tym opowiedzieć.

/jbo/

Wieloletnie rocznice ślubu świętowali ze wzruszeniem i w otoczeniu najbliższych

W minioną sobotę dwanaście par z Ostrowca Świętokrzyskiego świętowało jubileusz długoletniego pożycia małżeńskiego. Najdłuższy staż małżeński Kamienne Gody, 70-lecie celebrowali **Barbara** i **Andrzej Lipkowie**. Jubileusz Złotych Godów obchodzili: **Halina** i **Aleksander Czerniakowie**, **Jadwiga** i **Tadeusz Dąbrowscy**, **Danuta** i **Andrzej Jabłońscy**, **Anna** i **Wiesław Janiszewscy**, **Marianna** i **Jerzy Opalowie**, **Jadwiga** i **Roman Rolscy**, **Longina** i **Krzysztof Skalniakowie**, **Marianna** i **Janusz Skwark**, **Jolanta** i **Andrzej Sławińscy**, **Stanisław** i **Tadeusz Suskowie**, **Danuta** i **Józef Wróblowie**.

Pary w rozmowie przyznają, że receptą na udane, wieloletnie małżeństwo jest wzajemne zrozumienie, zaufanie i szczerość.

-Życzymy wszystkim parom, aby wspólny język w rodzinnym gronie był jak najlepszy i najszczęśliwszy, aby było zrozumienie i współpraca oraz wzajemna pomoc- przyznają zgodnie Barbara i Andrzej Lipkowie, którzy wychowali trzy córki, doczekali dwoje wnucząt i jednej prawnuczki.

Medale za długoletnie pożycie małżeńskie nadane przez Prezydenta RP czcigodnym jubilatom wręczył prezydent miasta **Artur Łakomiec**, przekazując również kwiaty i najserdeczniejsze życzenia. Do życzeń, podkreślając wagę wieloletnich małżeństw, dołączyły także kierownik USC, **Beata Duda** oraz zastępca kierownika USC, **Sylwia Janik**. Wspaniałą niespodzianką muzyczną dla szanownych jubilatów był występ młodych wokalistów: **Aleksandry Cieślik**, **Mai Skwarlińskiej**, **Bartka Kasińskiego** ze Studia Wokalnego „Pandora" i Formacji Dziecięcej „Kotki Dwa" Miejskiego Centrum Kultury w Ostrowcu Świętokrzyskim, pod kierunkiem **Ewy Goworowskiej**.

Redakcja Gazety Ostrowieckiej składa Dostojnym Jubilatom gratulacje i serdeczne życzenia na dalsze wspólne życie.

/jbo/

Z BWA

Sztuka w dialogu w BWA Ostrowiec Świętokrzyski Oprowadzanie z Pawłem Żugajem i Darią Pietryką

W niedzielę, 17 maja, w przestrzeni BWA Ostrowiec Świętokrzyski odbyło się podwójne oprowadzanie - autorskie i kuratorskie po aktualnie prezentowanych wystawach: „Przejawy oporu i zaniku" **Darii Pietryki**, kuratorowanej przez **Justynę Teodorczyk**, oraz „Lawa" **Pawła Żugaja**, kuratorowanej przez **Justynę Ładę**.

Spotkanie było okazją do bliższego poznania twórczości artystów oraz procesu powstawania prezentowanych prac. Daria Pietryka i kuratorka wystawy, Justyna Teodorczyk, opowiedziały o źródłach inspiracji ekspozycji, a także o momencie, w którym artystka zdecydowała się włączyć haft do swojej praktyki artystycznej. Pietryka mówiła o znaczeniu tej techniki w kilku kontekstach: pamięci, przemijania i odradzania, a także naprawiania, nadając swojej opowieści wymiar refleksyjny i pełen nadziei. Uczestnicy mogli również poznać symbolikę pełnej tajemniczości instalacji „Spódnica", stanowiącej jeden z ważniejszych elementów ekspozycji.

Paweł Żugaj wraz z kuratorką Justyną Ładą przybliżyli odbiorcom znaczenie ukrytych symboli obecnych w obrazach prezentowanych na wystawie „Lawa". Artysta zaprezentował także jedno z dzieł, które pierwotnie miało zupełnie inną formę, czym zaskoczył publiczność i odsłonił kulisy swojego procesu twórczego. Ważnym elementem spotkania był również pokaz teledysku zespołu „Łotry", którego Paweł Żugaj jest członkiem. Na zakończenie uczestnicy chętnie zadawali pytania i dzielili się swoimi interpretacjami prac, nie kryjąc uznania dla artystów.

– Cieszy nas, że wokół Biura Wystaw Artystycznych w Ostrowcu Świętokrzyskim tworzy się społeczność odbiorców otwartych na dialog ze sztuką współczesną. Obserwujemy, że uczestnicy naszych wydarzeń coraz śmielej podejmują własne interpretacje i aktywnie uczestniczą w rozmowie o sztuce. To pokazuje, jak ważne są spotkania umożliwiające bezpośredni kontakt z artystami i kuratorami – podkreśla Justyna Łada, dyrektorka BWA Ostrowiec Świętokrzyski.

Udział w wydarzeniu był bezpłatny i otwarty dla wszystkich. Szczegółowe informacje dotyczące aktualnej oferty BWA Ostrowiec Świętokrzyski dostępne są na stronie internetowej, w mediach społecznościowych, w aplikacji OstraKarta oraz pod numerem telefonu 41 263 20 48.

Warsztaty z bykiem zakończone. BWA Ostrowiec Świętokrzyski zapowiada podróż do Japonii!

W czwartek, 21 maja w BWA Ostrowiec Świętokrzyski zakończyła się druga edycja warsztatów „Chwyć byka za rogi", realizowanych w ramach cyklu „Sztuka Mody". Warsztaty te cieszyły się dużym zainteresowaniem zarówno wśród młodzieży, jak osób dorosłych, a lista na obie edycje zapełniła się bardzo szybko. Uczestnicy i uczestniczki malowali jeansowe kurtki w przestrzeni wystawy „Lawa" Pawła Żugaja, a twórczą atmosferę dopełniła muzyka zespołu „Łotry", którego członkiem jest artysta. Choć punktem wyjściowym do warsztatów oraz inspiracją do ich stworzenia był motyw byka, który często pojawia się w twórczości artysty, to uczestnicy nie zamykali się na jeden motyw, tak że każdy stworzył element garderoby odzwierciedlający jego własny styl i osobowość.

Znamy też już datę i temat kolejnej „Sztuki Mody"! Organizatorzy zdradzili, że **11** i **18 czerwca** sympatycy modowych warsztatów będą projektować i szyć kimona, a więc będzie to nie lada gratka nie tylko dla lubiących bawić się projektowaniem i modą, ale również dla pasjonatów kraju kwitnącej wiśni. Będzie można zaprojektować i pod okiem instruktorek uszyć kimono w wymarzonej formie i długości.

– Kolejna odsłona warsztatów będzie szczególnie interesująca dla osób fascynujących się kulturą Japonii. Chcemy pokazać, że moda może być także sposobem poznawania innych kultur i tradycji – mówi **Justyna Łada**, dyrektorka Biura Wystaw Artystycznych w Ostrowcu Świętokrzyskim.

Zajęcia odbędą się w dwóch częściach – podczas dwóch kolejnych czwartków – tak, aby każdy uczestnik mógł spokojnie wykończyć swoje kimono. Pod okiem instruktorek będzie można stworzyć zarówno klasyczną wersję stroju, jak i nowoczesną interpretację inspirowaną jego formą lub detalami. Zapisy już trwają. Koszt udziału wynosi 60 zł za oba spotkania. Obowiązują zapisy, a liczba miejsc jest ograniczona.

Szczegółowe informacje dotyczące programu BWA Ostrowiec Świętokrzyski dostępne są na stronie internetowej, w mediach społecznościowych, aplikacji OstraKarta oraz pod numerem telefonu 41 263 20 48.

eprasa.pl 88e70a57f5

NUMER 21(3707)
25 maja 2026 R.
Gazeta Ostrowiecka

„Moc działania – Seniorzy dla społeczności”

Pod takim hasłem odbył się już po raz piąty Kongres Seniorów, organizowany przez Uniwersytet Trzeciego Wieku, działającego przy Akademii Nauk Stosowanych im. Józefa Gołuchowskiego, w partnerstwie z Powiatowym Centrum Pomocy Rodzinie. Wydarzenie zgromadziło seniorów z powiatu ostrowieckiego oraz gości, wśród których byli: starosta ostrowiecki **Agnieszka Rogalińska**, przewodniczący Rady Powiatu **Mariusz Pasternak**, prezydent miasta **Artur Łakomiec**, przewodnicząca Rady Miasta **Irena Renduda – Dudek**, wiceprzewodnicząca Rady Powiatu **Małgorzata Sobieraj**, radny miasta **Artur Zawadzki**, burmistrz Ćmielowa **Joanna Suska**, dyrektor Działu Dydaktycznego ANS **Justyna Osuch**, dyrektor Biblioteki Akademickiej **Barbara Bakalarz -Kowalska**, dyrektor Centrum Rozwoju Lokalnego **Marcin Marzec**, dyrektor Stacji Epidemiologiczno – Sanitarnej **Wioletta Adamczyk – Nowak** oraz seniorzy z sześciu klubów: „OKAS”, ODS „Malwa”, „Ogrodniczki”, „Perły Częstocic”, „Młodzi duchem” oraz Krąg Starszyzny Harcerskiej „Łysica Płomień”. Wydarzenie zainaugurował piękną prezentacją Chór UTW, a wszystkich uczestników powitały – prezes UTW **Matylda Niewójt** oraz dyrektor PCPR **Joanna Pikus**. Spotkanie było okazją do inspirujących rozmów, wymiany doświadczeń, ale też do pogłębienia wiedzy. Prelekcję podczas Kongresu poprowadziła psycholog **Małgorzata Fryszkiewicz**.

-Chcemy jak najwięcej seniorów mobilizować i zachęcać do aktywności. Chcemy też pokazać społeczeństwu, że seniorzy to nie inny świat. To świat ludzi aktywnych, to świat ludzi z pasjami , to świat ludzi, którzy rozwijają swoje zainteresowania , którzy poszerzają wiedzę . I to wszystko składa się na świat nowoczesnego seniora. A my chcemy być nowocześni i tą naszą nowoczesnością chcemy zarażać inne osoby, które do tej pory są mało aktywne, wycofane, a jesteśmy przekonani, że razem możemy dużo więcej zrobić dla nas samych i dla społeczności lokalnej – mówiła Matylda Niewójt prezes Stowarzyszenia UTW.

Jak co roku Kongres jest wyjątkową przestrzenią dla ludzi, których pesel jest jedynie liczbą, a swoją pogodą ducha, determinacją i aktywnością potrafią dzielić się z innymi. Wydarzeniu towarzyszyły także stoiska profilaktyczno – edukacyjne na Dziedzińcu Browaru, gdzie także słuchacze UTW prezentowali swoje prace artystyczne. Był to niezwykły, dobrze wykorzystany czas radosnej i twórczej integracji.

A. Mroczek

Dzień Otwarty w „Bronku”

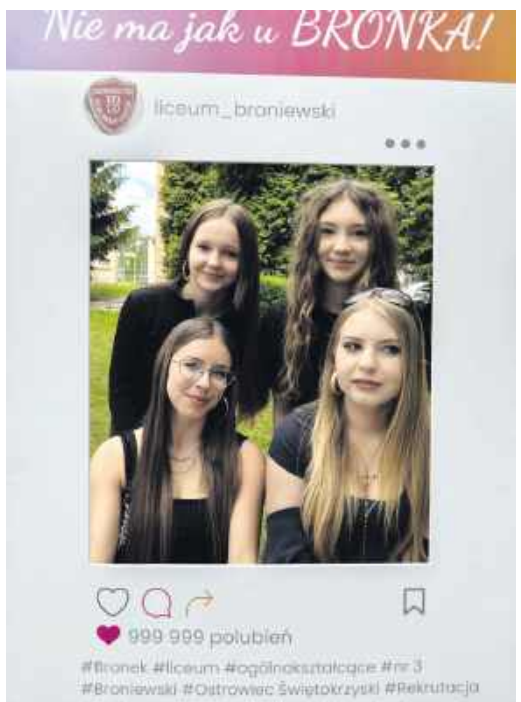

W minioną sobotę III LO im. Wł. Broniewskiego w Ostrowcu Świętokrzyskim otworzyło swoje drzwi dla ósmoklasistów.

-Gościmy w murach naszej szkoły uczniów nie tylko z Ostrowca, ale także spoza miasta- mówi dyrektor III LO. Na tę chwilę odwiedziło nas już około 100 osób, myślę, że do godziny 13.00 odwiedzi nas co najmniej 200 uczniów. Zapraszamy do czterech klas: humanistyczno- prawniczo- lingwistycznej, lingwistyczno –turystyczno -psychologicznej, medyczno-weterynaryjno -ekologicznej, matematyczno- ekonomicznej z elementami bankowości i kryminologii. Do klas punktujemy przedmioty, które uczniowie będą mieć rozszerzoną naukę. Wszyscy, którzy nas dzisiaj odwiedzili, otrzymują specjalne ulotki z kodami QR, z których mogą sczytać informacje dotyczące danego profilu klasy wraz z prezentacją młodzieży. Jesteśmy szkołą, która co roku ma wysokie wyniku nauczania. Jesteśmy szkołą olimpijską, mamy największą liczbę olimpiad przedmiotowych w powiecie ostrowieckim.

Wśród odwiedzającym ósmoklasistów była **Natalia Piwnik** z PSP Nr 14 w Ostrowcu Świętokrzyskim, która wybrała „Bronka”, ponieważ interesuje ją profil z rozszerzoną chemią, biologią i matematyką.

/jbo/

Ośrodek Rehabilitacyjno – Szkoleniowy im. bł. Rodziny Ulmów już otwarty!

Niedzielna, kapryśna aura nie przeszkodziła w radości, którą dzielili mieszkańcy i goście podczas uroczystego poświęcenie i otwarcia Ośrodka Rehabilitacyjno – Szkoleniowego imienia błogosławionej Rodziny Ulmów. To niezwykłe miejsce znajduje się obok innych dzieł stworzonych dla ludzi potrzebujących troski i wsparcia, przy Domu Ulgi w Cierpieniu im. Jana Pawła II, prowadzonych przez Akcję Katolicką. Wszystkich gości i mieszkańców witał gospodarz obiektu, ksiądz **Paweł Anioł**, a wśród nich byli Pasterz Diecezji, ksiądz biskup **Krzysztof Nitkiewicz**, dziekan dekanatu ostrowieckiego ksiądz prałat **Jan Sarwa**, księżą paraf św. Michała Archanioła oraz księżą parafii św. Jadwigi Królowej z księdzem proboszczem **Markiem Rusakiem**, przedstawiciele samorządów miasta i powiatu ostrowieckiego – starosta **Agnieszka Rogalińska**, wicestarosta **Łukasz Dybiec**, prezydent **Artur Łakomiec**, a także prezes Akcji Katolickiej diecezji sandomierskiej **Bożena Kapuściak**.

-Dzisiaj nasze serca są otwarte dla Pana Boga i dla ludzi. Cieszymy się ogromnie z obecności księdza biskupa, że przybył, by poświecić to dzieło, które będzie służyło potrzebującym i na chwałę Pana Boga. Myślę, że ksiądz dyrektor Paweł Anioł dołoży wszelkich starań, aby tak się stało – mówiła Bożena Kapuściak, prezes Akcji Katolickiej.

Nowy obiekt został poświęcony przez biskupa diecezji sandomierskiej, księdza Krzysztofa Nitkiewicza.

-Muszę się pochwalić, że Caritas Diecezjalna, jak i też Akcja Katolicka księdza Pawła Anioła, objęły różnymi ośrodkami całą diecezję, ale Ostrowiec Świętokrzyski jest wyjątkowy. Tu mamy najwięcej placówek, inicjatyw, co zawsze jest „kroplą w morzu”, gdyż osób potrzebujących, chorych mamy bardzo dużo i dlatego musimy otwierać nowe miejsca, a ksiądz Paweł Anioł ma szczególny charyzmat pod tym względem. Życzę jemu i wszystkim tu zatrudnionym sukcesów – mówił Pasterz Diecezji.

Nowy ośrodek będzie prowadził rehabilitację zarówno dla dzieci, jak i osób dorosłych. Planowane są tu także turnusy rehabilitacyjne, które będą wsparciem dla osób w powrocie do zdrowia. W ośrodku pracują fizjoterapeuci oraz lekarze specjaliści. Obiekt ma 23 pokoje z łazienkami, 5 sal rehabilitacyjnych oraz stołówkę. Ośrodek będzie także szkolił rehabilitantów.

-Ośrodek ten powstał w cztery lata, bez dofinansowania państwa i bez sponsorów. Jest to kapitał wypracowany przez Akcje Katolicką diecezji sandomierskiej. Ośrodek z wyposażeniem, fotowoltaiką, systemami smart, to koszt 5 milionów złotych. Chcemy, aby to miejsce służyło dzieciom i dorosłym, którzy potrzebują rehabilitacji, wsparcia i nadziei – mówił ksiądz Paweł Anioł.

Samorządowcy podkreślali znaczenie dobrej współpracy oraz potrzebę inicjatyw wspierających ludzi w różnych trudnościach, w tym także potrzebę integracji. Zaproszeni goście dokonali symbolicznego przecięcia wstęgi. Uroczystości towarzyszyły koncerty, które zainicjował zespół „Lasowiacka Nuta” pieśniami dla Matki Bożej. Gwiazdą wieczoru był zespół „Bayer Full”, który bawił publiczność, zachęcając do tańca. Nie zabrakło też kulinarnych pyszności, którymi częstowano uczestników zabawy.

(am)

eprasa.pl 88e70a57f5

Promocja książki „Moje Muzeum Częstocice i Krzemionki” Wojciecha Kotasiaka

W piątek w Miejskiej Bibliotece Publicznej w Ostrowcu Świętokrzyskim odbyła się promocja książki „Moje Muzeum Częstocice i Krzemionki” autorstwa Wojciecha Kotasiaka. Publikacja zawiera wspomnienia autora odkryte po jego śmieci. Spotkanie otworzył dyrektor MBP **Paweł Górniak,** który podkreślił, że Wojciecha Kotasiaka w Ostrowcu Świętokrzyskim przedstawiać nie trzeba.

-Wojciech Kotasiak, historyk, wieloletni dyrektor Muzeum w Częstocicicach, samorządowiec, przewodniczący Rady Miasta, erudyta, gawędziarz, powiedziałbym człowiek renesansu - mówi dyrektor MBP w Ostrowcu Świętokrzyskim, P. Górniak. Miałem ten wielki zaszczyt znać go, współpracować w samorządzie lata temu. Myślę, że wiele można było się od niego nauczyć. Jako historyk prowadziliśmy fajne, ciekawe rozmowy. Odcisnął swoje piętno na historii Ostrowca, te kilkadziesiąt lat wielkiej, dobrej pracy. Bardzo się cieszę, że to spotkanie promujące jego ostatnią książkę odbywa się u nas.

Promocja publikacji rozpoczęła się od wspomnień o Wojciechu Kotasiaku oraz jego działalności w Muzeum Historyczno-Archeologicznym w Ostrowcu Świętokrzyskim. Niezwykle ciepło autora książki wspominała jego córka **Beata Kotasiak-Wójcik**, która przybliżyła sympatykom W. Kotasiaka, jego pracę w muzeum, pasję do historii oraz to jak zachęcali go wraz z mężem **Adamem Wójcikiem**- Łużyckim do pisania.

-Tato mój bardzo dużo mówił, dużo działał, ale jeśli chodzi o wspomnienia to w zasadzie wcale nie pisał - mówi B. Kotasiak -Wójcik. Mówiliśmy pisz jak to było, bo potem ludzie zapomną, ludzie odejdą. Wtedy powiedział, „tak będę pisał”. Dopiero po jego śmierci odkryliśmy w komputerze pliki, które były przez niego zapisane. Zaczęliśmy z mężem przeglądać te wszystkie wspomnienia. I postanowiliśmy połączyć wspomnienia z Częstocic i Krzemionek w jedną całość. Książkę wydaliśmy w ubiegłym roku, kiedy to była 5 rocznica śmierci taty. Oprócz tego, że to było 5 lat od jego śmierci to jeszcze 1 lipca 1965 roku tata został kierownikiem muzeum w organizacji. Muzeum w Ostrowcu oficjalnie powstała 3 grudnia 1966 roku.

/jbo/

O branży motoryzacyjnej i zapotrzebowaniu na specjalistów w CKZiU

W najbliższą **środę 27 maja br. o godzinie 11.00 CKZiU (Samochodówka)** zaprasza miłośników motoryzacji na wykład Alfreda Franke, niezależnego eksperta motoryzacyjnego. Podczas spotkania uczestnicy dowiedzą się o trendach kształtujących branżę motoryzacyjną. Zostaną omówione szanse rozwoju i zagrożenia, ale także, co jest najważniejsze dla młodych mechaników zapotrzebowanie na specjalistów oraz perspektywa kariery w dynamicznie zmieniającym się środowisku. Wykład zostanie połączony z finałem ogólnopolskiego konkursu edukacyjnego „Wyścig Talentów” skierowanego do uczniów branżowych i techników o profilu motoryzacyjnym, nad którym będzie czuwał **Jan Rychlewski.**

/jbo/

Kącik czytelniczy

Wydawnictwo Poznańskie prezentuje:

„Arachnia” Remigiusz Mróz

Śledztwo prowadzi Karolina Siarkowska, która równolegle próbuje doprowadzić do ostatecznego skazania Piotra Langera. Sytuacja komplikuje się, gdy w jego obronie staje Joanna Chyłka – jedna z najbardziej rozpoznawalnych postaci w uniwersum Mroza. Starcie dwóch silnych kobiet oraz napięcie między śledztwem a salą sądową stają się osią fabuły. To kryminał, który łączy dynamiczną akcję z mrocznym klimatem i charakterystycznymi dla autora zwrotami fabularnymi. Czytelnicy sięgający po wcześniejsze tomy serii mogą spodziewać się szybkiego tempa, brutalnych scen i historii opartej na konfrontacji inteligentnych, bezkompromisowych bohaterów.

Wydawnictwo MIĘTA prezentuje:

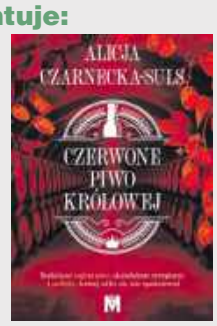

„Czerwone Piwo Królowej” Alicja Czarnecka-Suls

Gdy Michał, znany fotograf gwiazd, wraca na wezwanie stryja do rodzinnego miasta, odkrywa, że ma tylko kilka miesięcy, by ocalić ponadstuletni rodzinny browar przed skorumpowanym burmistrzem. Jedyną osobą, która może mu w tym pomóc, jest Waleria – miejscowa introligatorka i fotografka. Michał podejrzewa, że chce przejąć jego dziedzictwo, ale tylko razem mogą odzyskać skradzione receptury i uratować browar.

Wydawnictwo Replika prezentuje:

„Carmilla” Joseph Sheridan Le Fanu

Z pozoru przypadkowe, niewinne spotkanie dwóch młodych dziewczyn owocuje obustronną fascynacją. Tymczasem w pobliskiej okolicy za sprawą przedziwnej kobiety-zjawy zaczynają dziać się straszne rzeczy. Kim naprawdę jest tajemnicza Carmilla, która przybyła do wyniosłego, gotyckiego zamczyska w Styrii? Opublikowana po raz pierwszy w drugiej połowie XIX w. opowieść Sheridana Le Fanu należy do klasyki powieści gotyckiej. Nie tylko wyprzedziła „Drakulę” Brama Stokera, ale także zrewolucjonizowała gatunek grozy pod względem obyczajowym.

Wydawnictwo Szara Godzina prezentuje:

„Anastazja” Agnieszka Panasiuk

Anastazja Cichosz po latach nauki wraca do Białej i zderza się ze smutną rzeczywistością rodzinnego domu: ojcem brutalem, chorą matką i zaniedbanym rodzeństwem. Niesiona ideałami i pragnieniem niezależności, zatrudnia się w żeńskim progimnazjum. Tymczasem nad Podlasie, gdzie codzienność wytyczają carska władza i bieda, nadciąga rewolucyjna burza, a wraz z nią pierwsze robotnicze wystąpienia i szkolne strajki. Inżynier Krzysztof Wilczyło podstępem wprowadza Anastazję w działalność socjalistów z PPS-u. Czy miłość rodząca się w życiu na krawędzi może przetrwać? Czy młodsza siostra Anastazji odkryje tajemnicę swojego pochodzenia?

„Krzysztof” Agnieszka Panasiuk

Na ziemi bialskiej trwa rewolucyjna burza. Ścierają się poglądy i ludzie. Dochodzi do brutalnych aresztowań i carskich represji, w wyniku których Anastazja musi uciekać. Na podlaskiej prowincji rozpoczyna nowe życie – uczy chłopskie dzieci, pomaga chorym, odkrywa sens pracy dla innych. Poznaje tam Eugenię, która odsłania przed nią rodzinne sekrety, i Ignacego, który ofiaruje jej ciepło i czułość.Jednak w jej myślach i snach wciąż pojawia się lęk o Krzysztofa i nurtujące ją pytanie: jaki los go spotkał?

Wydawnictwo NOVAE RES prezentuje:

„Pomnik w lesie” Paweł Chodera

Antoni Grochowski wiedzie proste życie pracownika PRL-owskiej fabryki. Nie szuka kłopotów i nie interesuje się cudzymi sprawami. Wszystko zmienia przypadkowa rozmowa z Henrykiem Kurzydło, byłym funkcjonariuszem UB, o brutalnych porachunkach z czasów, gdy na Ziemiach Odzyskanych działały bezwzględne grupy przestępcze.Wkrótce po tym spotkaniu Henryk ginie w niewyjaśnionych okolicznościach.Sprawą zajmują się organy ścigania, w tym doświadczony kapitan Władysław Kowal. Antoni niespodziewanie zostaje wtajemniczony w postępy dochodzenia i zaczyna łączyć fakty na swój sposób. Wszystkie tropy prowadzą do jednego miejsca: owianego tajemnicą pomnika w leśnictwie Wąsosz, przy którym przed laty znaleziono martwe ciało...

Książki do nabycia w dobrych księgarniach.

Redaguje Kamila Gryszka

eprasa.pl 88e70a57f5

NUMER 21(3707)
25 maja 2026 R.
Gazeta OSTROWIECKA

Być strażakiem to zaszczyt, ale i powołanie

Zdarzyło się, że jako młody aspirant brał udział w gaszeniu pożaru szatni wewnątrz hali produkującej podzespoły do statków. W trakcie prowadzonych działań gaśniczych w hali wybuchła duża, 33-kilogramowa butla z gazem propan –butan. Wybuch był potworny, a huk nie do opisania. Dość powiedzieć, że od tamtego momentu ma nieznaczny ubytek słuchu. Nie wyklucza to go ze służby. Na szczęście nikomu, poza drobnymi poparzeniami,nic złego się wówczas nie stało.

A jednak strażak

Sylwester Kochanowicz urodził się w Krakowie. Od lat dziecięcych mieszka na osiedlu Wielowieś w Tarnobrzegu. Po ukończeniu Szkoły Podstawowej Nr 8 w Tarnobrzegu uczył się w Zespole Szkół im. Gen. Władysława Sikorskiego w Stalowej Woli. Jest to szkoła, popularnie zwana Pod Basenem, która w tym czasie otworzyła jedną z pierwszych klas mundurowych w Polsce.

Mundur robił na nim wrażenie już od dzieciństwa i swoje plany życiowe wiązał ze służbą Ojczyźnie. Wtedy jednakże myślał przede wszystkim o służbie wojskowej, a nie o strażackiej.

-Wybrałem klasę mundurową w Stalowej Woli, aby te swoje marzenia móc zmaterializować -mówi. Wyglądało to trochę inaczej niż obecnie, bo klasy mundurowe dopiero startowały. W programie były cztery dni zajęć w szkole i jeden – w każdy piątek – na terenie Jednostki Wojskowej w Nisku. Każdy rok nauki kończył się obozem szkoleniowo –wypoczynkowym. W założeniu, na zakończenie nauki, absolwenci mieli otrzymywać pierwszy stopień podoficerski. Szkoła ta miała przygotowywać młodych ludzi do pracy w wojsku.

Potem starał się o przyjęcie do Wyższej Szkoły Oficerskiej Wojsk Lądowych we Wrocławiu. Na początku przeszedł pozytywnie specjalistyczne badania zdrowotne, a potem – mając orzeczenie komisji – miał przystąpić do egzaminów sprawnościowych. Niestety, nabór na pierwszy rok studiów w szkole oficerskiej został w 2004 roku odwołany.

--Szukając alternatywy, wybrałem Szkołę Aspirantów Państwowej Straży Pożarnej w Częstochowie –mówi. Pamiętam do dziś, że lista kandydatów przekraczała 1.200 osób. Z zaliczeniem testów sprawnościowych nie miałem żadnego problemu, bo jeszcze będąc w szkole średniej trenowałem biegi w Klubie Witar w Tarnobrzegu. Potem zostało około czterystu chętnych do zdawania egzaminu z chemii i fizyki. Miejsc było 100, co oznaczało, że na początku było dwunastu chętnych na jedno miejsce, a potem już tylko czterech.

Kiedy już było po wszystkim, otrzymał wiadomość, że jednak na początku października odbędzie się egzamin do szkoły oficerskiej we Wrocławiu. Wiadomość tę otrzymał pod koniec sierpnia. Należało jeszcze raz złożyć komplet dokumentów, a tymczasem nauka w szkole aspirantów zaczynała się we wrześniu. Nie była to dla niego łatwa decyzja, ale wybrał szkołę aspirancką strażacką i nie żałuje tej swojej decyzji.

-Dzienna szkoła aspirancka trwała dwa lata, a po jej ukończeniu podjąłem służbę jako zawodowy strażak -dodaje.

W 2006 roku został skierowany do Gdańska, gdzie pełnił służbę w Jednostce Ratowniczo –Gaśniczej Nr 2, obejmującej część miasta Gdańska od strony Warszawy. Praca była wymagająca, ale ciekawa. Mieli około dwóch tysięcy zdarzeń w ciągu roku. Dla nich oznaczało to tyle, że praktycznie nie było służby, podczas której nie było jakiegoś wyjazdu.

-Rozpoczynając służbę napisałem raport do Komendanta Miejskiego PSP w Gdańsku o wyrażenie zgody na rozpoczęcie przeze mnie studiów zaocznych w Szkole Głównej Służby Pożarnictwa w Warszawie –mówi Sylwester Kochanowicz. Komendant zgodził się, stąd też rozpocząłem 4-letnie studia zaoczne. Studia ukończyłem w 2010 roku i otrzymałem stopień młodszego kapitana.

Młodszy kapitan to pierwszy stopień oficerski w korpusie pożarnictwa. Kolejne wyższe stopnie w hierarchii strażackiej to kapitan, starszy kapitan, młodszy brygadier, brygadier, starszy brygadier.

Od 2010 roku pracował na stanowisku dowódcy zmiany w JRG Nr 2 w Gdańsku.

-Kolejny 2011 rok był dla mnie szczególny, gdyż urodził mi się syn **Szymon** – mówi. Pracowałem wówczas w Trójmieście i wraz z żoną i synem mieszkaliśmy w kwaterze tymczasowej przy Komendzie Miejskiej PSP w Sopocie.

Rodzina stanęła przed dylematem: zostają w Trójmieście, co oznaczało wzięcie kredytu i kupno mieszkania, albo szukają dla siebie miejsca na południu Polski. Ze znalezieniem pracy nie było problemu, on był strażakiem, a jego żona ratownikiem medycznym.

Powrót na południe

W 2012 roku Sylwester Kochanowicz rozpoczął służbę w Komendzie Powiatowej PSP w Kazimierzy Wielkiej. W 2013 przeniósł się do Komendy Powiatowej PSP w Sandomierzu, gdzie pracował do 2017 roku. Zajmował tam kolejno stanowiska: dowódcy zastępu, dowódcy zmiany, dowódcy jednostki.

-Od sierpnia 2017 roku zacząłem służbę w Komendzie Powiatowej PSP w Opatowie -mówi. Tym razem pełniłem służbę na stanowisku dowódcy Jednostki Ratowniczo -Gaśniczej. W grudniu 2017 roku zostałem powołany na stanowisko Komendanta Powiatowego PSP w Opatowie.

Sylwester Kochanowicz mówi, że bycie strażakiem to zaszczytna służba.

-Nawet pracując w systemie 8-godzinnym, jak obecnie, nie mówię w domu, że idę do pracy, ale że idę na służbę –mówi Komendant Powiatowy PSP w Opatowie, Sylwester Kochanowicz. Praca w Państwowej Straży Pożarnej zawsze jest służbą, a nie pracą i to bez względu na to, w jakim systemie jest wykonywana. Owszem, dla każdego, kto ma na utrzymaniu rodzinę, w tym dzieci, ważne jest wynagrodzenie. Jednak służąc w komendzie lub jednostce straży pożarnej, człowiek służy często znacznie ponad tzw. wymiarowy czas pracy. Chcąc być dobrym strażakiem, trzeba mieć to na uwadze.

O tym, czy ktoś jest dobrym strażakiem, czy nie, decydują inni ludzie, w tym przełożeni, a nie on sam. Ocenie podlega sposób pełnienia służby, widoczne postępy, a także zgranie z zespołem podczas ćwiczeń i akcji ratowniczych.

-Ja – mimo upływu lat – właśnie tak podchodzę do swojej służby i zadań, które każdego dnia stawia przede mną codzienne życie –mówi komendant. Wracając do domu po służbie, chcę mieć w pamięci taki moment lub sytuację, która przyniosła mi satysfakcję i o której z radością opowiem żonie i dzieciom.

W tym zawodzie potrzeba mocnego charakteru, ale też nie sposób być człowiekiem pozbawionym empatii zwłaszcza na krzywdę ludzką. W pożarach ludzie tracą nie tylko mienie, ale czasem zdrowie i nawet życie.

-Nie sposób im nie współczuć ani nie okazać szacunku dla ich bólu -mówi. Obojętność jest rzeczą złą, nie da się jej potem zatuszować. Czasem drobny gest, jakieś dobrze dobrane do sytuacji słowo, potrafi ukoić wiele żalu. Z drugiej strony trzeba, będąc przełożonym, dobrze kierować swoim zespołem. Zdrowie i życie strażaków także bywa zagrożone i nie wolno nim szafować. Działania zespołów strażackich muszą być zawsze w 100 procentach profesjonalne. Od swoich podwładnych wymagam, aby zawsze dawali z siebie 100 procent, działając zgodnie z posiadaną wiedzą i nabytymi umiejętnościami oraz własnymi możliwościami.

Służba strażacka to praca w zespole. Żaden strażak nie pracuje sam podczas działań ratowniczych. Zawsze pracują co najmniej w rotach czyli w dwuosobowych zespołach. Muszą polegać na sobie i mieć do siebie pełne zaufanie.

-Jak dana zmiana dobrze funkcjonuje, to dojeżdżając do trudnego zadania, obecny na miejscu dowódca nie musi wskazywać indywidualnie każdemu strażakowi, co konkretnie ma wykonywać –mówi komendant. Członkowie zespołu doskonale się rozumieją i po opuszczeniu wozu, robią dokładnie to, co do nich należy. Jedni idą do spraw medycznych, a inni do zabezpieczenia miejsca zdarzenia.

Sylwester Kochanowicz brał udział w zdarzeniu, w którym wypadkowi ulegli strażacy. Byli to koledzy, z którymi kiedyś pracował.

-Ich obrażenia nie były zbyt poważne, ale muszę przyznać, że zrobiło to na mnie wielkie wrażenie -opowiada. Jednak strażacy, gdy sami ulegną kontuzji lub odniosą obrażenia, to doskonale wiedzą, jak trzeba się zachować i na jaką pomoc mogą liczyć. Nie jest to doznanie porównywalne z tym, gdy nieszczęście dotyka członka najbliższej rodziny, ale nikomu czegoś takiego nie życzę.

Będzie nowa komenda

Sylwester Kochanowicz mówi, że strażacy pracują w jednej państwowej straży pożarnej, jednak pewne różnice między .jednostkami, np. jednostką działającą na terenie dużego Gdańska, czy małego miasta jak Opatów, jest zauważalna.

-Nawet w różnych miejscach województwa świętokrzyskiego służba strażacka jest nieco inna, ma swoją specyfikę –mówi komendant S. Kochanowicz. Powiat opatowski ma charakter typowo rolniczy. U nas nie ma problemu pożaru traw. Dla przykładu w minionym roku w powiecie sandomierskim czy staszowskim zanotowano około dwustu pięćdziesięciu, trzystu takich pożarów. Na naszym terenie w ostatnich latach było ich jakieś dwadzieścia, a w porywach pięćdziesiąt. Powiat opatowski to są głównie uprawy rolne w wysokiej kulturze upraw, terenów trawiastych zaś jest jak na lekarstwo. Jeśli są pożary traw, to raczej na terenie, przez który przepływa Wisła.

Za to powiat opatowski ma najdłuższą po powiecie kieleckim sieć dróg krajowych w naszym województwie, stąd też odnotowuje się sporą ilość zdarzeń drogowych. Na drodze krajowej nr 9, 74 i 79 oraz na drodze wojewódzkiej ruch jest spory.Zdarzają się wypadki z udziałem pojazdów rolniczych jak traktory czy kombajny. Wszystkich ofiar śmiertelnych, przy których udział brali strażacy, odnotowuje sie rocznie około dwudziestu.

Jeśli chodzi o inne zdarzenia to odnotowuje się sporo pożarów sadzy zwłaszcza w okresie jesienno –zimowym. Zdarzają się pożary w budynków mieszkalnych i zabudowań gospodarczych. Latem zdarzają się pożary zboża czy pożary ściernisk.

Opatowska jednostka dysponuje stosunkowo nowym sprzętem ratowniczym. Samochody ratowniczo –gaśnicze są w wieku poniżej dziesięciu lat. Najnowszy to dwuletni ciężki samochód ratowniczy. Co roku jednostka wzbogaca się o jakiś nowoczesny sprzęt. W ubiegłym roku ze środków ochrony ludności zakupili elektryczny zestaw narzędzi hydraulicznych. W sposób znaczący zwiększa to ich możliwości, jak i skraca czas podjęcia interwencji.

Nie sposób nie zauważyć, że opatowscy strażacy mają problem z częścią magazynowo –garażową. Dysponują zbyt małą ilością pomieszczeń, a poza tym funkcjonują na terenie, który nie należy do Państwowej Straży Pożarnej.

-Jest nadzieja na poprawę –mówi komendant Sylwester Kochanowicz. Zostaliśmy jako komenda wpisani w ustawę modernizacyjną na lata 2026 -2029. Lada chwila zostanie ogłoszony przetarg na projekt nowej Komendy Powiatowej PSP w Opatowie. Nowa komenda powstanie w nowym miejscu, choć na terenie Opatowa. Inwestycja powinna być zrealizowana w okresie czterech, pięciu lat. Będzie to nowoczesny obiekt, dostosowany do potrzeb XXI wieku.

(w)

eprasa.pl 88e70a57f5

USŁUGI

»NAPRAWA TELEWIZORÓW, tel. 695 63 55 22

531/26/f

»TRANSPORT OSOBOWY (do 31 osób i 9 osobowy) i TOWAROWY, tel. 601 99 37 17

534/26/f

»HYDRAULIKA „INSTALATOR", tel. 607 093 023

432/26/f

»CZYSZCZENIE DYWANÓW, TAPICERKI I VERTICALI I INNE, tel. 608 491 404

532/26/f

»PARKIET – UKŁADANIE, CYKLINOWANIE BEZPYŁOWE 100%!, MATERIAŁY WŁASNE I POWIERZONE, tel. 604 578 046

388/25/f

»KOMPLEKSOWE WYKOŃCZENIA WNĘTRZ: GLAZURA, TERAKOTA, PANELE, GŁADŹ, MALOWANIE, SZTUKATERIA, KAMIEŃ, tel. 604 578 046

388/25/f

»DACHY, USŁUGI DEKARSKO - CIESIELSKIE, DOCIEPLENIA BUDYNKÓW I PODDASZY, tel. 503 541 952

537/26/f

»UKŁADANIE KOSTKI BRUKOWEJ tel. 517 913 143

537/26/f

»NAPRAWA TELEWIZORÓW, INSTALACJA ANTEN., inż K. Suswał, tel. 504 137 512

536/26/f

»DACHY KOMPLEKSOWO, PAPY TERMOZGRZEWALNE, tel. 887 573 041

357/26/f

»HYDRAULIKA - „MONTREM", tel. 604 782 127

356/26/f

»MALOWANIE, SZPACHLOWANIE Z DOCIERANIEM BEZPYŁOWYM, tel. 606 610 143

533/26/f

»BUSY I AUTOKARY DO WYNAJĘCIA, KRAJ – ZAGRANICA, tel. 606 85 36 31

310/26/f

»TRANSPORT TOWAROWY, PRZEPROWADZKI, TEL. 600 480 394

478/26/f

»DACHY KOMPLEKSOWO, tel. 501 699 049

535/26/f

»PIACH, ŻWIR, ZIEMIA OGRODOWA – DO 4 TON, TEL. 600 480 394

478/26/f

»UTYLIZACJA MEBLI, AGD, WYWÓZ GRUZU, TEL. 600 480 394

478/26/f

»NAPRAWA SPRZĘTU AGD – T. KRAKOWIAK, ul. MICKIEWICZA 18, tel. 41 262 64 20, 601 547 621

433/26/f

»UKŁADANIE KOSTKI BRUKOWEJ, tel. 887 573 041

357/26/f

»OGRODZENIA BETONOWE, PRODUKCJA I MONTAŻ OGRODZEŃ., tel. 533 499 469, 693 742 863

379/26/f

»USŁUGI KOPARKĄ , UKŁADANIE KOSTKI, tel. 533 499 469, 693 742 863

379/26/f

»ROZBIÓRKI, WYRÓWNYWANIE TERENÓW, tel. 533 499 469, 693 742 863

379/26/f

»OCIEPLENIA, MALOWANIE, ELEWACJE, tel. 508 479 339

315/26/f

»MALOWANIE DACHÓW TEL. 604217219

377/26/f

»KOŁDREX. Z KLIENTA STARYCH PIERZYN, KOŁDER SZYJEMY NOWE KOŁDRY, PODUSZKI. PRANIE PIERZA. TEL. 605 968 059, www.koldrex.pl

464/26/f

»OGRODY, WYCINKA DRZEW, PIELĘGNACJA, tel. 600 989 114

459/26/f

»SZYBKIE, TANIE MALOWANIE, tel. 502 424 902

583/26/f

SPRZEDAM

»Działka budowlana 30 arów, tel. 789 11 80 50

516/26/f

»Zbiorniki na wodę (mauzery) 1000 l., tel. 600 480 394

478/26/f

»Ziemia ogrodowa, przesiana, tel. 600 480 394

478/26/f

»Drewno rozpałowe, suche, drobne, tel. 600 480 394

478/26/f

»Drewno opałowe, tel. 887 573 041

311/26/f

LOKALE

»Sprzedam mieszkanie 30 m kw., komfortowe, tel. 789 11 80 50

516/26/f

»Do wynajęcia kawalerka w Warszawie, tel. 695 607 696

f/26

MEDYCZNE

»PODOLOG. PIELĘGNACJA STÓP, OS. PUŁANKI 11, tel.790 258 275

477/26/f

TOWARZYSKIE

»Spotkania towarzyskie tel. 782 722 572

463/26/f

Ostrowiec ul. Polna 15
(Hala Handlowa)
tel.: 041/263-04-38
GRYF finance
KREDYTY
Oferta wielu banków
od 1.000 do 200.000 zł
Gotówkowe i konsolidacyjne
SZYBKIE POŻYCZKI
od 200 do 10.000 zł
UBEZPIECZENIA
Auto polisa taniej do 50%
Zmień OC, AC na tańsze !
OPŁATY EKSPRESOWE
np.:Energia: 1,45 zł, VECTRA: 1,45 zł

Wędkarstwo

opracowanie Zbigniew Kutyła, zbigniewkutyla@wp.pl, tel. 600 859 924

Wędkarstwo, zawsze potrafi zaskoczyć

Dzisiejsza akcja wymaga kilku słów komentarza...1 maja brał 3 razy i po skutecznym zacięciu spadł...3 maja spadł...a dziś złowiłem go 2x w ciągu 3h...w miejscach oddalonych od siebie o jakieś 30m...za pierwszym razem pobrał red heada, a za drugim szarą z białą głową, która w tym sezonie nieźle kosi...no to ze szczupakiem jestem kwita...miara 83cm...oba brania piękne...strzały jak się należy.

Tak opisał swoją przygodę **Łukasz Gamoński**. Gratulacje za wytrwałość.

Szymon

Suchedniów zdobyty. W dniach 09-10.05.2026r. przebywałem na XXXI Okręgowej Olimpiadzie Młodzieży w Sportach Wędkarskich w Suchedniowie. W pierwszym dniu zmagań w swojej kategorii wiekowej do 16 lat w zawodach spławikowych zająłem 2 miejsce, przegrywając jedynie z aktualnym Mistrzem Polski. Kacper, gratulacje. W kolejnej konkurencji byłem bezapelacyjnie najlepszy w teście wiedzy ekologiczno- wędkarskiej z kolejną maksymalną ilością punktów (39/39). Dzisiaj odbyły się kolejne dwie konkurencje- test sprawnościowy(182/200) oraz trójbój spinningowy (skish- 70/100, arenberg - 86/100 oraz odległość spinningowa jednorącz ciężarkiem 7,5g- 51,69m- 77,54pkt)- 233,54pkt. W obu konkurencjach zwyciężyłem i z łączną sumą 5 punktów wygrałem z ogromną przewagą całą olimpiadę

I jeszcze na koniec.

Czas ogłosić. Wystąpię na żywo w TVP 3 Kielce już 29 maja o godzinie 16:45. Myślałem, że nigdy nie będę w telewizji, ale jednak marzenia się spełniają.

Tak się cieszy **Szymon Łodej**, a ja oczywiście zapraszam przed telewizory.

Dorzecze Parsęty

W dniu 04.05.2026 r. poniżej elektrowni wodnej w Rościnie pracownicy Związku Miast i Gmin Dorzecza Parsęty odnaleźli szczątki smoltów troci wędrownej, łososia atlantyckiego oraz płoci. Podczas podejmowania części ryb z dna, pracownicy obserwowali wypływające szczątki ryb z turbin elektrowni. Ujawniono 36 sztuk smoltów troci wędrownej, 3 sztuki smoltów łososia i 1 sztukę płoci.

Pracownicy Związku Miast i Gmin Dorzecza Parsęty zabezpieczyli szczątki ryb odnalezionych również w dniu 05.05 oraz 10.05.2026 r. Fragmenty ryb zostały przekazane do badań genetycznych Instytutowi Rybactwa Śródlądowego, którego pracownicy w tym samym czasie odnajdują okaleczone smolty w pułapce na smolty umieszczonej poniżej miejscowości Ząbrowo. Obrażenia ryb wskazują na to, iż mogły one powstać w wyniku przepłynięcia przez turbinę elektrowni wodnej.

O zaistniałej sytuacji została powiadomiona Regionalna Dyrekcja Ochrony Środowiska w Szczecinie, Regionalny Zarząd Gospodarki Wodnej w Szczecinie, Zarząd Zlewni w Koszalinie, Energa Wytwarzanie S.A.

Czemu to dzisiaj wklejam? Bo podobna sytuacja miała miejsce kilka lat temu na naszej Kamiennej. Nie napiszę na której elektrowni, bo może tak się już nie dzieje?

Ale temat „mielenia" ryb jest znany od dawna. W Witulinie na rzece Świślina, po mojej którejś interwencji szczeliny na wpływającej wodzie na turbiny zostały zmniejszone. Ale teraz znów są dosyć szerokie.

Jeśli już jestem przy elektrowni Witulin, to szykuję na jej cześć, małą niespodziankę. Wkrótce cały świat (dosłownie) będzie mógł posłuchać i zobaczyć, jak można bez konsekwencji zamykać i otwierać rzekę, po to, by turbiny w MEW (małej elektrowni wodnej) produkowały prąd. Bo przepływ minimalny rzeki Świśliny ustalony przez „fachowców" (4 cm x 2 m, zresztą zawsze i tak zatkany) jest żenujący. Ciekawe, kto wtedy(nazwiska będą) decydował o tym? Wkrótce temat zostanie poruszony bardzo dokładnie. Jakoś nie mogę zostawić tej rzeki bez wsparcia (śmiech)

... Jeśli już jestem przy elektrowni Witulin, to szykuję na jej cześć, małą niespodziankę...

A tak to było opisane wiele lat temu

...Dzięki temu nie został zaburzony lokalny ekosystem wokół jazu, funkcjonujący w tym miejscu od ponad stu lat. Dodatkowo przywrócenie pełnego piętrzenia zatrzymało proces degradacji koryta Świśliny, w tym zarastania roślinnością oraz powstawania lokalnych osuwisk terenu. Z uwagi na fakt, iż z upływem lat koryto rzeki uległo pogłębieniu, obniżając tym samym poziom zwierciadła wody za obiektem, odpowiednie usytuowanie turbozespołu względem wody dolnej wymagało ingerencji..

...Pomimo wielu zawirowań historii, po 38 latach przerwy udało się przywrócić zakład do życia w postaci małej elektrowni wodnej, która otwiera nowy rozdział w dziejach Witulina. Jego obecny właściciel planuje bowiem w przyszłości otworzyć hotel (bez komentarza – aut)) w wyremontowanych budynkach, jak również odrestaurować dyrektorówkę...

Szymon jako spławikowy wicemistrz Koła Rudki

Źródło: Enerko Energy

eprasa.pl 88e70a57f5

NUMER 21(3707)
25 maja 2026 R.
Gazeta Ostrowiecka

KSZO jedną nogą w barażach!

Cenne zwycięstwo nad rezerwami Cracovii

***Cracovia II Kraków- KSZO 1929 Ostrowiec Świętokrzyski 1:2 (0:0)**

Bramki: 0:1 - 68 min., Jewhenij Belych, 0:2- 83 min Jewhenij Belych, 1:2 - 89 min, Dawid Polak

* Cracovia II: Golonka – Wilczek (80' Holec), Nowakowski, Walaszek (80' Polak), Hyla – Żołądź, Dej (75' Strózik), Selan, Skoczylas (63' Dawid Polak) – Thiago, Mustafaev.

*KSZO: Klebaniuk – Łazarz, Waleńcik (52' Lis), Marcinkowski, Horzhui – Nowak (77' Piotr Lisowski), Czajkowski, Morys (67' Zięba), Dawid Lisowski (Górski 52') – Kroczek (67' Belych), Lepiarz.

Żółte kartki : Thiago (48'), Eryk Marcinkowski (58'), Jakub Górski (64'), Tomasz Walaszek (64'), Wiktor Żołądź (82'), Majewski (87'), Thiago (93' - druga żółta, w konsekwencji czerwona).

W niezwykle ważnym i pełnym emocji spotkaniu, zawodnicy KP KSZO 1929 Ostrowiec Świętokrzyski pokonali drużynę Cracovii II 2:1. Ozdobą meczu był fenomenalny występ wprowadzonego z ławki rezerwowych **Yevhena Belycha**, który dwukrotnie wpisał się na listę strzelców. Komplet punktów znacząco przybliża ostrowczan do upragnionych baraży.

Mecz rozpoczął się od mocnego uderzenia i to dosłownie – już w 2. minucie doszło do groźnego zderzenia głowami Waleńcika z jednym z piłkarzy gości. Niezbędna okazała się natychmiastowa interwencja ostrowieckiego fizjoterapeuty, ale na szczęście obrońca KSZO zdołał powrócić na murawę. Goście szybko przejęli inicjatywę. Zespół z Ostrowca Świętokrzyskiego dominował w posiadaniu piłki i konstruował ataki pozycyjne. W 10. minucie doskonałą okazję miał Lepiarz. Po precyzyjnym zagraniu od Horzhuia napastnik znalazł się w polu karnym i strzelił lekko prosto w bramkarza.

KSZO nie ustępował w atakach. W 25. minucie Paweł Czajkowski spróbował swoich sił z rzutu wolnego z ponad 30 metrów, lecz piłka minęła lewy słupek. Cofnięta Cracovia rzadko zapuszczała się pod pole karne gości, jednak w okolicach 30. minuty zaczęła się odgryzać. Najpierw strzał Thiago pewnie złapał Klebaniuk, a pięć minut później po wyrzucie z autu i dośrodkowaniu, zawodnik z Krakowa oddał bardzo groźny strzał głową, po którym piłka o centymetry minęła dalszy słupek.

Prawdziwe emocje w pierwszej połowie miały jednak dopiero nadejść. W 37. minucie, po świetnym dośrodkowaniu Horzhuia, strzał głową oddał Lepiarz. Do teraz trudno wytłumaczyć, jakim cudem piłka nie zatrzepotała w siatce – futbolówka najprawdopodobniej odbiła się od słupka, a następnie została wybita z linii bramkowej przez defensora Cracovii. Tuż przed przerwą podopieczni trenera KSZO przeprowadzili jeszcze jedną kapitalną akcję. Kroczek wpadł w pole karne, posłał mocną piłkę wzdłuż bramki, do której wślizgiem ruszył Lepiarz. Niestety, w ostatniej chwili strzał zablokował obrońca. Do szatni piłkarze schodzili przy bezbramkowym remisie.

Druga połowa rozpoczęła się od sprawdzonego schematu KSZO – dośrodkowania Horzhuia, po którym minimalnie minął się z piłką Kroczek. Początek tej części gry upłynął pod znakiem wzmożonej walki w środku pola, co zaowocowało żółtymi kartkami dla Thiago (48') i Marcinkowskiego (58'), który musiał uciec się do faulu, aby zatrzymać groźną kontrę. W 52. minucie boisko z powodu kontuzji musiał opuścić Waleńcik. Sztab szkoleniowy KSZO zareagował podwójną zmianą, wprowadzając **Jarka Lisa** i **Jakuba Górskiego** w miejsce kontuzjowanego defensora oraz Dawida Lisowskiego.

KSZO ruszyło do prawdziwego szturmu. Choć początkowo dośrodkowania bywały niecelne, presja rosła z każdą minutą. Kluczowa dla losów spotkania okazała się 67. minuta, w której na boisku zameldował się Yevhen Belych, zmieniając Kroczka. Zaledwie kilkadziesiąt sekund później Belych dopadł do odbitej przez bramkarza Pasów piłki i potężnym strzałem nie dał najmniejszych szans bramkarzowi Cracovii, wyprowadzając KSZO na zasłużone prowadzenie 1:0.

Ten gol dodał gościom skrzydeł, a sam Belych rozgrywał fantastyczne minuty. W 83. minucie ukraiński pomocnik przypieczętował swój kapitalny występ, fantastycznie wykonując rzut wolny z okolic granicy pola karnego. Piłka wpadła do siatki i było już 2:0!

Końcówka spotkania przyniosła kibicom nie lada nerwy. W 88. minucie Jakub Górski miał wymarzoną szansę, by ostatecznie pogrzebać nadzieje gości. Próbował minąć bramkarza, ale zbyt długo zwlekał z oddaniem strzału, z czego skorzystał golkiper Cracovii, który był górą w tym starciu. Niewykorzystana sytuacja zemściła się błyskawicznie. Już w 89. minucie rezerwowy Cracovii, Dawid Polak, uderzeniem z najbliższej odległości zdobył bramkę kontaktową na 2:1.

Sędzia doliczył aż 5 minut do regulaminowego czasu gry. Zrobiło się niezwykle nerwowo, ale ostrowiecka defensywa wytrzymała próbę charakteru. Sytuację gościom skomplikował jeszcze Thiago, który w 93. minucie obejrzał drugą żółtą, a w konsekwencji czerwoną kartkę. Chwilę później rozległ się końcowy gwizdek.

Zwycięstwo 2:1 po pełnym dramaturgii meczu w Rącznej stało się faktem. KSZO 1929 Ostrowiec Świętokrzyski jest już jedną nogą w barażach! **FS**

Wyniki i tabela IV grupy Betclic 3 Liga

Kolejka 33 (23-24 maja): *Avia Świdnik - Wisłoka Dębica 4:0, *Chełmianka Chełm - Naprzód Jędrzejów 2:0, *Cracovia II - KSZO 1929 Ostrowiec Świętokrzyski 1:2, *Korona II Kielce - Czarni Połaniec 2:1, *Sokół Kolbuszowa Dolna - Wiślanie Skawina 2:0, *Sparta Kazimierza Wielka -Siarka Tarnobrzeg 3:1, *Stal Kraśnik - Świdniczanka Świdnik 2:0, *Star Starachowice -Podlasie Biała Podlaska 1:1, *Wisła II Kraków - Pogoń-Sokół Lubaczów 3:1

1. Avia	33	74	81-33
2.KSZO 1929	33	71	64-30
3. Chełmianka	33	69	63-30
4. Star	33	55	50-40
5. Korona II	33	55	62-58
6. Czarni	33	53	57-46
7. Podlasie BP	33	52	58-45
8. Wiślanie	33	51	51-47
9. Wisłoka	33	48	36-33
10. Pogoń Sokół	33	48	58-44
11. Wisła II	33	46	64-56
12. Siarka	33	43	54-46
13.Naprzód	33	38	45-52
14. Sokół KD	33	34	35-54
15. Stal K.	33	31	39-52
16.Cracovia II	33	30	38-66
17. Świdniczanka	33	19	35-79
18. Sparta KW	33	13	29-108

Kolejka 34 -ostatnia (30maja br. wszystkie mecze rozpoczynają się o godz.17): *Korona II Kielce-Wiślanie Skawina, *Czarni Połaniec - Avia Świdnik, *KSZO 1929 Ostrowiec Świętokrzyski- Sparta Kazimierza Wielka, *Naprzód Jędrzejów - Stal Kraśnik, *Podlasie Biała Podlaska - Wisła II Kraków, *Pogoń-Sokół Lubaczów - Star Starachowice, *Siarka Tarnobrzeg - Cracovia II, *Świdniczanka Świdnik - Sokół Kolbuszowa Dolna, Wisłoka Dębica - Chełmianka Chełm

Trener Łukasz Tarkowski po meczu z Cracovią II (wypowiedź na podstawie Serwis Klubu KSZO)

— KSZO Ostrowiec Świętokrzyskie dzisiaj zwycięstwo 2:1 z Cracovią. Bardzo ciężki mecz choć mieliście przewagę, ale długo nie chciało „wpaść". Jak pan ocenia to spotkanie?

— Na pewno był to trudny mecz- odpowiada. Nikt tutaj nie spodziewał się łatwego spotkania. Cracovia, mimo miejsca w tabeli, to zespół, który tydzień temu zremisował z Chełmianką, więc ma swoją jakość i potrafi grać w piłkę. Najpierw trzeba było się temu przeciwstawić, a później samemu zaatakować. Wydaje mi się, że, tak jak pan powiedział mieliśmy przewagę przez większość meczu. Stworzyliśmy sporo sytuacji w polu karnym, z których mogliśmy zdobyć więcej bramek. Ostatecznie padły tylko dwie, ale obroniliśmy wynik do końca. Pomimo straconego gola wydaje mi się, że po zdobyciu dwóch bramek mieliśmy kontrolę nad meczem i cieszymy się ze zwycięstwa.

- Co powiedział pan zespołowi w szatni? Było widać, że drużyna bardzo chce, ale piłka długo nie chciała wpaść. Chodziło głównie o zachowanie spokoju?

- Właśnie o to chodzi, że nie tylko ja muszę mówić w szatni, bo zawodnicy mają pełną świadomość tego, jak wygląda gra. Najpierw oni powiedzieli swoje, później ja dołożyłem kilka uwag taktycznych. Wydaje mi się, że spokój w szatni, mimo tej nerwowej atmosfery, to coś, co musi nas cechować. Jak widać, drugie połowy są w naszym wykonaniu bardzo mocne. Mamy dobre zmiany i musimy być cierpliwi. Nasz mecz trwa 90 minut, a nie 45.

— Kluczowa okazała się zmiana i Jewhenij Belych strzela dwa gole. To zawodnik, który przesądził dziś o zwycięstwie?

- Oczywiście, że tak. Nie ukrywajmy, że brakowało nam go w ostatnich kilku spotkaniach. To po prostu jakość. Wszedł na boisko i zrobił różnicę. Zwłaszcza rzut wolny był kapitalny, choć przy pierwszej bramce też niewielu zawodników w tej lidze potrafiłoby tak wykończyć tę sytuację. Tak jak powiedziałem, brakowało nam Żeni, ale wrócił i będzie walczył z nami do końca.

Bohater meczu - Jewhenij Belych

Przed nami ostatni mecz w sezonie i to od niego będzie wszystko zależeć. Zrobimy wszystko, aby zagrać w barażach o II ligę. Dziś dziękuję kibicom KSZO, którzy przyjechali na dzisiejszy mecz. Nie był to łatwy mecz do rozegrania i to z wielu przyczyn. Nie tylko na wydarzenia boiskowe, ale również z uwagi na pogodę, było gorąco.

Świetny występ judoków z UMKS Ostrowia

Zwodnicy UMKS Ostrowia bardzo dobrze zaprezentowali się na Otwartych Mistrzostwach Województwa Lubelskiego w Judo, które odbyły się w Lublinie. Zawody były zorganizowane z okazji 25-lecia klubu UKS Spartakus Lublin. Turniej zgromadził ponad 200 zawodników z 18 klubów. 13 osobowa ostrowiecka ekipa zdecydowanie zaznaczyła swoją obecność na lubelskiej tatami.

Wyniki końcowe są odzwierciedleniem ich przygotowania. Poza świetną techniką, młodzi judocy pokazali na macie ogromną wolę walki, determinację i odwagę.

Złoty medal wywalczyli: **Laura Olejnik** (U15, kat.57kg.), **Mikołaj Czyż** (U13, kat.38kg.)

Srebrny medal zdobyli: **Zofia Falecka** (U11, kat.33kg.), **Eryk Piotrowski** (U11, kat.38kg.), **Miłosz Orzeł** (U13, kat.+66kg.), **Tomasz Wilusz** (U13, 32kg.), **Jakub Krawczyk** (U15, 60kg.)

Na najniższym stopniu podium z brązowym medalem stanęli: **Mateusz Snopek** (U13, 42kg.), **Maria Krawczyk** (U13, 52kg.), **Julian Gumuła** (U13, kat.46kg.)

Bardzo dobre walki odnotował **Aleksander Mirski** (U15, 60kg.) i **Jan Zasada** (U15, 73kg.), którzy w walce o brązowy medal musieli uznać wyższość przeciwnika. Również Wojciech Wziątek (U11, kat.32kg.) stanął do walki o brąz w bardzo licznie obsadzonej kategorii wagowej, dlatego po walkach repasażowych ostatecznie zajął 5 miejsce.

Więcej zdjęć Stanisława Dulnego na www.ostrowiecka.pl i www.facebook.com/gazetaostrowiecka

eprasa.pl 88e70a57f5

Lepiarz, Gontarczyk, Łukasiewicz, Heda oraz Pucułek - Witek najszybsi na inaugurację XIV MosirGutwinRun 2026

Inauguracyjna runda cyklu biegów i marszów XIV MosirGutwinRun 2026 przyniosła wszystko, za co ostrowiecka impreza jest lubiana, czyli dobrą frekwencję, sportowe emocje, rodzinną atmosferę i mocne otwarcie rywalizacji w maratonie i półmaratonie na raty. **Sylwester Lepiarz** (Wronów, LKB Rudnik) i **Rafał Gontarczyk** (Ostrowiec Świętokrzyski, Gonti Run Team) rządzili na trasie biegów, dzieląc się zwycięstwami. Na dystansie 10km lepszy okazał się Lepiarz, a w biegu na 5km udanie zrewanżował mu się na finiszu Gontarczyk. Wśród kobiet równych sobie nie miała dominatorka biegów na Gutwinie - **Dominika Łukasiewicz** (Ostrowiec Świętokrzyski MKS Ostrowia - SMS Ostrowiec Św. / Delia Runningteam). Po raz pierwszy na trasie zaliczanej do półmaratonu na raty w sportowej rywalizacji wzięli udział uczestnicy marszu Nordic Walking. Zwyciężyli **Paweł Heda** (Nietulisko Duże, KuNie) i **Estera Pucułek** - Witek (Ostrowiec Świętokrzyski).

W niedzielę 17 maja 2026 roku Ośrodek Gutwin ponownie stał się centrum biegowego życia regionu. W 1. rundzie tegorocznego cyklu wystartowało 351 uczestników, a linię mety osiągnęło 89 osób w biegu na ok. 10 km, 146 osób w biegu na ok. 5 km, 66 uczestników w marszu Nordic Walking oraz 50 dzieciaków w biegach od 100 do 1000 metrów.

Pogoda sprzyjała rywalizacji – chłodne, rześkie powietrze i ustępujący deszcz stworzyły idealne warunki do biegania po leśnych ścieżkach Gutwinu.

Biegi główne – szybkie tempo i mocne otwarcie

Na starcie dystansu 10 km, zaliczanego do maratonu na raty, stanęło blisko 90 osób. Trasa, tradycyjnie prowadząca wokół stawów i przez leśne dukty, pozwoliła na szybkie bieganie, a wielu uczestników już w pierwszej rundzie wypracowało solidną bazę do walki o podium. Mocne tempo od początku narzuciła dwójka faworytów - Sylwester Lepiarz (Wronów, LKB Rudnik) i Rafał Gontarczyk (Ostrowiec Świętokrzyski, Gonti Run Team). Po kilku metrach wspólnego biegu Lepiarz zdecydował się na atak i udało mu się zbudować przewagę, z którą bezpiecznie dobiegł do mety, łamiąc przy tym barierę 35 minut (34:56)! Gontarczyk walczył do ostatnich metrów, ale pozwoliło to na mecie „tylko" na 35:22. Trzeci na mecie **Dawid Krzysiek** (Bieliny, UKSM Ekipa Bielachy) zanotował już znaczną stratę (37:31). Wśród kobiet całe podium przypadło w udziale ostrowczankom. Pierwsza była **Dominika Łukasiewicz** (MKS Ostrowia - SMS Ostrowiec Św. / Delia Runningteam) - 41:48, druga **Kinga Myśliwska** (Dream Team Wokół Łysej Góry) - 44:33, a trzecia **Ula Sokół** (ZSOMS / BBL / OstroBiec) - 49:42.

Jeszcze liczniejsza była rywalizacja na 5 km, gdzie ponad 140 biegaczy rozpoczęło zmagania w ramach półmaratonu na raty. W czołówce znów zameldowała się ta sama trójka, która triumfowała na dystansie dwukrotnie dłuższym, zgłaszając tym samym swoje aspiracje do walki o tytuły Super GutWinnerów. Walka o zwycięstwo tym razem trzymała jednak w napięciu do ostatnich metrów, a pierwszy linię mety przeciął ostatecznie Rafał Gontarczyk (16:41), rewanżując się tym samym Sylwestrowi Lepiarzowi (16:43). Trzeci na mecie ponownie zameldował się Dawid Krzysiek (18:21). Wśród kobiet, podobnie jak w biegu na ok. 10km, najlepsza znów okazała się **Dominika Łukasiewicz** (18:35), a druga była **Kinga Myśliwska** (21:58). Na trzecim miejscu finiszowała natomiast **Gabriela Bera** (Huta Koszary, Dream Team wokół Łysej Góry), z czasem 23:49.

Nordic Walking – mocna grupa i świetna energia

W marszu Nordic Walking udział wzięło 66 zawodników, którzy – jak co roku – stworzyli jedną z najbardziej pozytywnych i uśmiechniętych grup na trasie. Najwięcej powodów do radości mieli **Paweł Heda** (Nietulisko Duże, KuNie - 36:52), **Robert Zaleski** (Kunów - 37:49) i **Krzysztof Tworzewski** (Ostrowiec Świętokrzyski, Kijowa Wataha - 39:41) wśród panów oraz **Estera Pucułek - Witek** (Ostrowiec Świętokrzyski - 38:53), **Ewelina Walczyk** (Ostrowiec Świętokrzyski, Kijowa Wataha - 39:09) i **Anna Kępczyńska** (Ostrowiec Świętokrzyski - 40:43) wśród pań, którzy osiągnęli historyczne, pierwsze oficjalne podium w marszu Nordic Walking rozgrywanego podczas cyklu MosirGutwinRun!

Biegi dziecięce – emocje największe, uśmiechy najszczersze

Tradycyjnie dużym zainteresowaniem cieszyły się biegi dla najmłodszych. Dziesiątki kibiców, wśród których nie brakowało rodzin młodych adeptów biegania, dopingowały dzieci na krótkich dystansach, a atmosfera była pełna radości i sportowej zabawy. W biegach z rywalizacją, dla najstarszych dzieci (rocznik 2014-2016 – dystans 1000m) zwyciężyli **Nikola Dyjewska**, **Estera Gałęzia** i **Oliwia Bednarska** wśród dziewczynek oraz **Mateusz Pawelec**, **Oliwier Maruszak** i **Jan Śliwka** wśród chłopców.

Pierwsza runda pokazała, że MosirGutwinRun to nie tylko rywalizacja, ale przede wszystkim społeczność – od doświadczonych biegaczy, przez amatorów, po całe rodziny spędzające aktywnie czas.

Przed uczestnikami jeszcze pięć rund – kolejna już 7 czerwca 2026. Walka o tytuł SuperGutWinera, nagrody w licznych kategoriach wiekowych oraz koszulki i medale za ukończenie maratonu lub półmaratonu na raty dopiero się zaczyna!

Najmłodsi piłkarze z „Konarskiego" najlepsi w województwie!

Drużyna KONAR TEM złożona z uczniów ostrowieckiej NSP im. Stanisława Konarskiego oraz Niepublicznego Przedszkola Smyk zwyciężyła w kategorii U-8 w Świętokrzyskim Finale Wojewódzkim XXVI edycji Pucharu Tymbark. Chłopcy okazali się bezkonkurencyjni w najmłodszej kategorii, pokonując wszystkich swych przeciwników zarówno z fazy grupowej, jak i pucharowej.

Aż 75 drużyn stanęło 18 i 19 maja br. do rywalizacji w wojewódzkim finale popularnego turnieju na boiskach Miejskiego Szkolnego Ośrodka Sportowego w Kielcach. Wśród nich znalazł się KONAR TEAM, który zajął ostatecznie I miejsce w województwie w kategorii U – 8.

W skład drużyny weszli: Tymon Pawełczak (najlepszy strzelec turnieju - 14 goli), **Wojciech Gębka, Piotr Biesiada**, **Maksymilian Kasprzyk** - wszyscy klasa 1 NSP im. Stanisława Konarskiego oraz **Michał Walus** i **Jan Wróblewski** z grupa 0 Niepublicznego Przedszkola Smyk.

- Ćwiczymy z chłopcami nie tylko na WF-ach, czy SKS-ie, ale również na dodatkowych treningach- mówi trener **Jakub Kapsa**. Widać w nich ogromną pasję i zaangażowanie, ale także i umiejętności, co pokazali podczas Pucharu Tymbarka, zajmując pierwsze miejsce w swej kategorii.

Jak przyznaje trener, zajęcia w piłkę nożną opierają się głównie na zabawie, choć są też mali zawodnicy, który grę od najmłodszych lat traktują bardzo poważnie.

- Uważam, że w tej drużynie jest potencjał- ocenia obecnie trener, a wcześniej zawodnik m.in. ostrowieckiego KSZO. Dla nich ta przygoda z piłką nożną dopiero się rozpoczyna, a przed nimi w kolejnych latach czeka chociażby PGE Narodowy.

Choć jak co roku, rywalizacja w kategorii U-8 zakończyła się na finale wojewódzkim, to przypomnijmy, że na zwycięzców w kategoriach U-10 i U-12 czeka teraz gra w Finale Ogólnopolskim XXVI edycji Pucharu Tymbark, który odbędzie się w dniach 1-3 czerwca w Warszawie. Wielki Finał turnieju zostanie rozegrany 3 czerwca na murawie PGE Narodowego, tuż przed meczem towarzyskim Polska — Nigeria.

MOSiR zaprasza na Ostrowiecki Bieg Wiosny

Miejski Ośrodek Sportu i Rekreacji w Ostrowcu Świętokrzyskim zaprasza na Ostrowiecki Bieg Wiosny 2026, który odbędzie się **w sobotę 30 maja 2026 roku** w malowniczym Ośrodku Gutwin! To wyjątkowe wydarzenie sportowe połączy pasjonatów biegania, miłośników aktywności na świeżym powietrzu oraz wszystkich, którzy chcą aktywnie spędzić wiosenny dzień.

W poprzednich edycjach na Gutwinie każdorazowo biegało i bawiło się łącznie około półtora tysiąca osób. Organizatorzy liczą, że również w tym roku frekwencja będzie równie imponująca, bo Ostrowiecki Bieg Wiosny to impreza dla wszystkich amatorów biegania – od przedszkolaka po seniora.

Najmłodsze dzieci – przedszkolaki i uczniowie zerówek – zaproszone są do udziału w grach i zabawach sprawnościowych od godziny 10.15, a następnie w biegu bez rywalizacji na dystansie 100 metrów, który rozpocznie się o godzinie 11.00. To wydarzenie od lat dostarcza wielu emocji zarówno dzieciom, jak i kibicującym rodzinom. Każdy uczestnik otrzyma pamiątkowy dyplom oraz słodką niespodziankę, a po zakończeniu biegu dzieci będą mogły bezpłatnie korzystać z dmuchańców.

Zapisy do biegu dla najmłodszych prowadzone będą za pośrednictwem przedszkoli lub w dniu imprezy w biurze zawodów w godzinach 9.00–10.00. Organizatorzy przewidzieli także nagrody finansowe dla przedszkoli z najliczniejszą reprezentacją.

Drugim elementem wydarzenia będzie Bieg Główny na dystansie ok. 3 kilometrów, który wystartuje o godzinie 12.15. Dystans będzie można pokonać biegiem, marszobiegiem, spacerem lub z kijkami nordic walking. W tym wydarzeniu najważniejszy jest udział i aktywność fizyczna, dlatego nie będą prowadzone klasyfikacje czasowe.

W Biegu Głównym udział wezmą uczniowie szkół podstawowych, nauczyciele, dyrektorzy, przedstawiciele klubów sportowych, organizacji i stowarzyszeń z Ostrowca Świętokrzyskiego i okolic. Po zakończeniu biegu wyróżnione zostaną najbardziej aktywne szkoły. O zwycięstwie zdecyduje liczba uczestników reprezentujących daną placówkę – zarówno uczniów, kadry pedagogicznej, jak i sympatyków szkoły. Nagrodami będą środki finansowe przeznaczone na zakup sprzętu sportowego.

Zapisy do Biegu Głównego odbywać się będą za pośrednictwem szkół oraz w dniu wydarzenia w biurze zawodów.

Trasa biegu tradycyjnie poprowadzi uczestników leśnymi ścieżkami Gutwinu, oferując nie tylko sportowe emocje, ale także możliwość aktywnego wypoczynku w otoczeniu natury.

Śledźcie stronę internetową MOSiRu i media społecznościowe, aby nie przegapić szczegółów. Przygotujcie buty do biegania i dołączcie, by wspólnie celebrować zdrowie, ruch i wiosenną atmosferę! Do zobaczenia na starcie!

eprasa.pl 88e70a57f5

NUMER 21(3707)
25 maja 2026 R.
Gazeta Ostrowiecka

Wszyscy są zwycięzcami

W miniony czwartek na Stadionie KSZO w Ostrowcu Świetokrzyskim odbył się Świętokrzyski Turniej Piłki Nożnej Olimpiad Specjalnych. Organizatorem imprezy był Oddział Regionalny Olimpiad Specjalnych Polska-Świętokrzyskie oraz Klub Olimpiad Specjalnych „Rywal", działający przy Zespole Szkół Specjalnych w Ostrowcu Św., z udziałem Partnerów: MOSiR Ostrowiec Św, Klub Sportowy KSZO 1929 oraz Grupa Ratownictwa PCK Ostrowiec Św. i instytucjach wspierających: Państwowym Funduszu Rehabilitacji Osób Niepełnosprawnych, Ministerstwa Sportu i Turystyki, Świętokrzyskiego Urzędu Wojewódzkiego. W turnieju wzięło udział 72 zawodników (9 drużyn) w tym 2 drużyny żeńskie oraz 15-stu trenerów z 7 Klubów Olimpiad Specjalnych z całego regionu świętokrzyskiego: Klub Olimpiad Specjalnych- Arka Starachowice, Klub Olimpiad Specjalnych- Rywal Ostrowiec Św., Klub Olimpiad Specjalnych- Strzała Jędrzejów, Klub Olimpiad Specjalnych- Super Nowa Zgórsko, Klub Olimpiad Specjalnych- Tempo Jałowęsy, Klub Olimpiad Specjalnych- Top Łagiewniki Klub Olimpiad Specjalnych- Uśmiech Sobów. Wsparcie w zawodach płynęło z serc 25 wolontariuszy z Zespołu Szkół Specjalnych oraz Klubu Sportowego KSZO 1929. **(am)**

II Podgórski Bieg i Marsz Leśnymi Ścieżkami w malowniczych terenach Podgórza

W minioną sobotę w Podgórzu, gmina Ćmielów odbył się II Podgórski Bieg i Marsz Leśnymi Ścieżkami. Impreza na bardzo wysokim poziomie, której towarzyszyła świetna zabawa, malownicze tereny, słoneczna pogoda i duch sportowej rywalizacji ściągnęła zawodników z kilku województw. A to wszystko dzięki niezawodnym organizatorom: Radzie Sołeckiej, grupie GIN, Krzemiennej Dolinie, oczywiście na czele z sołtys Podgórza, mistrzyni w nordic walking **Eweliną Zając**, która osobiście dopięła wszystko na ostatni guzik przy wsparciu **Tomasza Zająca** i **Andrzeja Rokity**.

Do organizacji chętnie dołączyli strażacy z OSP Boria oraz OSP Lemierze, jak również mieszkańcy kilku miejscowości, którzy zapewniali pyszne wypieki. Ogromne brawa.

Nie zabrakło wartościowych nagród, które m.in. przekazali sponsorzy imprezy oraz starosta ostrowiecka **Agnieszka Rogalińska** i Przewodniczący Rady Powiatu **Mariusz Pasternak**.

-Ogromnie się cieszę, z całego wydarzenia, mieliśmy więcej uczestników niż w ubiegłym roku, po tym widać, że rozwijamy się sportowo- mówi Ewelina Zając. To cieszy, ponieważ impreza mobilizuje do ruchu, do zdrowego trybu życia. Mieliśmy wiele osób, które były u nas po raz pierwszy. Dziękujemy za wszystkie słowa uznania i zadowolenia. I oczywiście zapraszamy za rok. Będzie się działo.

/jbo/

INFORMATOR
SAMORZĄDOWY GMINY BAŁTÓW
Urząd Gminy Bałtów
27-423 Bałtów, Bałtów 32
tel. 41/ 264 10 08, fax 41/ 264 13 03
e-mail: gmina@gminabaltow.pl

WOJEWÓDZKI FUNDUSZ OCHRONY ŚRODOWISKA I GOSPODARKI WODNEJ W KIELCACH

Ministerstwo Klimatu i Środowiska

Narodowy Fundusz Ochrony Środowiska

URZĄD GMINY W BAŁTOWIE

Zadanie pn. „Usuwanie materiałów azbestowych z terenu Gminy Bałtów"

Zadanie dofinansowano z: Narodowego Funduszu Ochrony Środowiska i Gospodarki Wodnej przy udziale Wojewódzkiego Funduszu Ochrony Środowiska i Gospodarki Wodnej w Kielcach w formie dotacji w kwocie: 22 400,00 zł.

Przedsięwzięcie realizowane będzie w gospodarstwach rolnych należących do beneficjentów objętych wsparciem w ramach inwestycji A1.4.1. „Inwestycje na rzecz dywersyfikacji i skracania łańcucha dostaw produktów rolnych i spożywczych oraz budowy odporności podmiotów uczestniczących w łańcuchu. Część inwestycji: wymiana pokryć dachowych z materiałów szkodliwych dla zdrowia lub środowiska w gospodarstwach rolnych", którym Agencja Restrukturyzacji i Modernizacji Rolnictwa (ARiMR) wypłaciła i rozliczyła środki, na realizację przedsięwzięcia w ramach inwestycji A1.4.1 objętej Krajowym Planem Odbudowy i Zwiększania Odporności, przy czym kosztem kwalifikowanym jest wyłącznie transport i unieszkodliwienie materiałów zawierających azbest.

Wójt Gminy
/-/ mgr inż. Hubert Żądło

Bałtów, dnia 25.05.2026 r.

OGŁOSZENIE

Komisja Inwentaryzacyjna Mienia Komunalnego Gminy Bałtów na podstawie art. 17, ust. 4 ustawy z dnia 10 maja 1990 r – przepisy wprowadzające ustawę o samorządzie terytorialnym i ustawę o pracownikach samorządowych (Dz. U. Nr 32, poz. 191 z późn. zm.)

podaje do wiadomości,

że w pokoju nr 3 Urzędu Gminy Bałtów wyłożony został spis inwentaryzacyjny komunalizowanego mienia państwowego, obejmującego nieruchomość oznaczoną jako działki nr 44/1, 45, 81, 96, 109, 545 położone w obrębie ewidencyjnym Michałów.

Z ustaleniami zawartymi w spisie można się zapoznać oraz składać wnioski w okresie od 25.05.2026 r. do 29.06.2026 r. w godz. 8-14.

Przewodniczący
Komisji Inwentaryzacyjnej
/-/ Monika
Krawczyk-Niedbała

eprasa.pl 88e70a57f5

INFORMATOR
SAMORZĄDOWY GMINY BODZECHÓW
Urząd Gminy Bodzechów
27-400 Ostrowiec Św., ul. Reja 10
tel. 41/ 265 27 45, 265 38 38, fax 41/ 265 10 38
e-mail: urzad@ugd.pl

Tydzień Bibliotek

W ramach Tygodnia Bibliotek – Gminną Bibliotekę Publiczną w Bodzechowie z siedzibą w Szewnie odwiedzili uczniowie z ZSP w Szewnie z klasy 0A,0B,IIB oraz dzieci z Niepublicznego Przedszkola w Szewnie. Była to dla dzieci okazja do poznania pracy bibliotekarzy, zwiedzenia pomieszczeń biblioteki, samodzielnego wyboru i wypożyczenia książek oraz wspólnego czytania.

Natomiast 21 maja 2026r odbyły się dwa przedstawienia dla najmłodszych czytelników, przedszkolaków oraz uczniów klas młodszych pt. "Smocza Księżniczka" w Bodzechowie i Szewnie. Aktorzy Teatru ART- FUN znakomicie wcielili się w swoje role księżniczki Luizy, na którą zazdrosny czarnoksiężnik rzucił potężną klątwę, zamieniając ją w smoka. Przy pomocy dzieci udaje się księciu odczarować księżniczkę. Były to chwile spędzone na wspaniałej interaktywnej zabawie, które pozostaną na długo w pamięci małych widzów.

A już w przyszłym tygodniu dzięki współpracy Gminna Biblioteka Publiczna w Bodzechowie z/s w Szewnie z Biblioteką Szkolną ZSP w Szewnie będzie miało miejsce kolejne wydarzenie czytelnicze. **W czwartek 28 maja o godz. 9.00** odbędzie wspólne czytanie w ramach XXV Ogólnopolskiego Tygodnia Czytania Dzieciom pod hasłem „Czytanie -Mądrość -Siła" w małej sali gimnastycznej ZSP w Szewnie. Będą czytane utwory polskich klasyków poezji dla dzieci.

INFORMACJA

o wywieszeniu do publicznej wiadomości wykazu nieruchomości przeznaczonej do wynajmu

Wójt Gminy Bodzechów informuje, że na tablicy ogłoszeń w siedzibie Urzędu Gminy Bodzechów znajdującej się w Ostrowcu Świętokrzyskim przy ul. Mikołaja Reja 10, na okres od dnia 19 maja 2026 r. do dnia 09 czerwca 2026 r. został wywieszony wykaz nieruchomości przeznaczonej do wynajmu.

Do wynajmu został przeznaczony lokal użytkowy o powierzchni 38,23 m^2 stanowiącym część nieruchomości położonej w miejscowości Magonie 29 objętego księgą wieczystą nr KI1O/00029276/4.

Wykaz został zamieszczony również na stronie internetowej Gminy Bodzechów www.samorzad.gov.pl/web/gmina-bodzechow i w Biuletynie Informacji Publicznej Gminy Bodzechów.

Szczegółowe informacje można uzyskać w Referacie Opłat Komunalnych Urzędu Gminy Bodzechów z siedzibą w Ostrowcu Świętokrzyskim przy ul. Mikołaja Reja 10 (pokój nr 3, tel. 41 265-38-38 wew. 46).

Z up. WÓJTA
Robert Burda
Zastępca Wójta

INFORMATOR
SAMORZĄDOWY GMINY WAŚNIÓW
Urząd Gminy Waśniów
27-425 Waśniów, ul. Rynek 24
tel. 41/ 26 46 026, 26 46 042, fax 41/26 46 028
e-mail: sekretariat@wasniow.pl

Zjazd Oddziału Gminnego ZOSP RP

W dniu 17.05.2026 r. w sali konferencyjnej Urzędu Gminy w Waśniowie odbył się Zjazd Oddziału Gminnego Związku Ochotniczych Straży Pożarnych Rzeczypospolitej Polskiej, podczas którego podsumowano działalność Zarządu Oddziału Gminnego oraz jednostek OSP z terenu gminy oraz dokonano wyboru nowych władz na kolejną kadencję.

W wydarzeniu uczestniczyli delegaci z poszczególnych jednostek OSP oraz poczty sztandarowe.

Uroczystość wzbogaciła obecność zaproszonych gości:

bryg. mgr inż. **Jasiński Marcin** Komendant PSP w Ostrowcu Św.,

Wiceprezes Zarządu Oddziału Powiatowego **Smulczyński Tomasz**,

Przewodniczący Rady Gminy w Waśniowie **Chamera Mirosław**,

Skarbnik Gminy Waśniów **Bugaj Bogumiła**

Sekretarz Gminy Waśniów **Zajączkowska Joanna**.

Nowo wybrany Zarząd ukonstytuował się następująco:

Prezes Oddziału Gminnego – **Gajewski Krzysztof**
Wiceprezes – **Matuszczak Paweł**
Wiceprezes – **Pawłowski Stanisław**
Komendant Gminny – **Jedlikowski Piotr**
Skarbnik – **Gryszka Paweł**
Sekretarz – **Sierpień Karolina**
Członek prezydium – **Sala Mariusz**
Członek prezydium – **Mazurek Konrad**
Członek zarządu - **Kaczmarski Marek**
Członek zarządu – **Poński Paweł**
Członek zarządu – **Kita Rafał**
Członek zarządu – **Przygoda Krystian**

Skład Komisji Rewizyjnej, która będzie sprawować kontrolę nad działalnością Zarządu w nowej kadencji :

Przewodniczący – **Tomaszewski Robert**
Wiceprzewodniczący – **Adamski Albert**
Sekretarz – **Mazurek Konrad**

Krzystzof Gajewski, prezes Oddziału Gminnego ZOSP RP, wójt gminy Waśniów

To dla mnie ogromny zaszczyt i dowód zaufania, za który z całego serca dziękuję. Szczególnie porusza mnie fakt, że decyzja ta zapadła jednogłośnie, to zobowiązuje jeszcze bardziej. Ochotnicza Straż Pożarna to coś więcej niż mundur i akcje ratownicze, to wspólnota ludzi z pasją, tradycją i poczuciem misji. Działając w strukturach Związku Ochotniczych Straży Pożarnych RP, każdego dnia pokazujemy, że słowa „Bogu na chwałę, ludziom na pożytek" mają realne znaczenie.

Serdeczne podziękowania kieruję również do zaproszonych gości za obecność i wsparcie: Komendanta Państwowej Straży Pożarnej w Ostrowcu Św., mł. bryg. Marcina Jasińskiego, Przewodniczącego Rady Gminy w Waśniowie Mirosława Chamery, Skarbnik Gminy Waśniów Bogumiły Bugaj, Sekretarz Gminy Waśniów Joanny Zajączkowskiej. Dziękuję za współpracę, życzliwość i zaangażowanie na rzecz bezpieczeństwa naszej lokalnej społeczności.

Dziękuję wszystkim druhnom i druhom za wsparcie, współpracę i zaufanie. Przed nami kolejna kadencja pełna wyzwań, ale i możliwości dalszego rozwoju naszej gminnej straży zarówno pod względem gotowości operacyjnej, jak i integracji naszej strażackiej rodziny.

eprasa.pl 88e70a57f5

Wystawa ilustracji Tadeusza Kurka z okładek książek

W środę, w gościnnych progach Miejskiej Biblioteki Publicznej w Ostrowcu Świętokrzyskim w Ostrowcu Świętokrzyskim odbył się wernisaż ilustracji **Tadeusza Kurka**, artysty plastyka, malarza i rzeźbiarza.

Zaproszeni goście mieli okazję zobaczyć wystawę ilustracji okładek książek oraz rysunków zamieszczanych przez twórcę w ciągu 13 lat na łamach „Gazety Ostrowieckiej". Rubryka była zatytułowana „Wędrówki z Tadeuszem Kurkiem", gdzie łącznie ukazało się ponad 550 takich rysunków. Autora 110 prac z okładek książek oraz 50 rysunków ze stron „Gazety Ostrowieckiej", otwierając spotkanie powitał dyrektor MBP, **Paweł Górniak**. Spotkanie było również okazją do przedstawienia twórczości kilku osób, których publikacje zostały opatrzone ilustracjami Tadeusza Kurka.

Swoje wiersze przybliżyli **Jadwiga Myśliwska, Szymon Lada** i **Bożena Gniazdowska**.

/jbo/

NOWOCZESNE USG NACZYNIOWE
lek. chirurg Artur Kućma
Poniedziałki 8.00 – 12.00
tel. 502 683 491
ul. Targowa 21
PIERWSZE BADANIE BEZPŁATNE

PORADNIA GINEKOLOGICZNO - POŁOŻNICZA
w ramach NFZ
Vitamed s.c. Kunów
rejestracja ul.Warszawska 46A
lub pod numerami telefonów:
41 306 70 20; 501 360 814

POMOC DLA STÓP
◦ Pediciure specjalistyczny
◦ Usuwanie odcisków
◦ Terapia wrastających paznokci, pękających pięt, paznokci przerośniętych i grzybiczych.
PODOLOG AGATA SŁOWIK
os. Pułanki 11
tel. 790-258-275

ALERGOLOG
specjalista chorób wewnętrznych
EWA RABIEJ-JAMIŃSKA
przyjmuje w poniedziałek i czwartek od 15.30
Ostrowiec Św.
ul. RYDLA 20
tel. 608 352 535
TESTY ALERGICZNE
SZCZEPIENIA ODCZULAJĄCE
EKG

HENBUD
WYROBY BETONOWE
27-400 OSTROWIEC ŚW.
ul. SAMSONOWICZA 18L
tel./fax 41 266 36 67, 502 143 958
www.henbudostrowiec.pl
1. Beton towarowy
2. Podsypki, stabilizacje
3. Pompowanie betonu
4. Stropy typu TERIVA
5. Nadproża typu L-19
6. Bloczki betonowe
7. Ogrodzenia betonowe
8. Korytka odwadniające
9. Krawężniki i obrzeża
10. Kręgi i przepusty
11. Płytki chodnikowe
12. Płyty drogowe
13. Pustaki ścienne
14. Słupki ogrodzeniowe
15. Słupki oznacznikowe

AJAX I SASETKA czekają na adopcję, obecnie przebywają w Schronisku dla zwierząt „Janik"

AJAX to młody pies, urodzony w listopadzie 2025 roku. Waży około 7,3 kg. To żywiołowy szczeniak, w którym energii zdecydowanie nie brakuje – trudno mu usiedzieć w miejscu, a świat wokół niego nieustannie zachęca do eksploracji i odkrywania nowych rzeczy. Ajax ma bardzo otwarty i przyjazny charakter. Nie wykazuje lęku ani agresji – wręcz przeciwnie, z dużą swobodą i entuzjazmem podchodzi zarówno do ludzi, jak i innych psów. Stosunek do kotów nie jest znany. Nie potrafi jeszcze chodzić na smyczy, dlatego wymaga nauki od podstaw w tym zakresie.

SASETKA to młoda sunia, urodzona w marcu 2025 roku. Waży około 8,6 kg. Po przyjęciu do schroniska Sasetka została objęta niezbędną opieką pielęgnacyjną. To bardzo ładna, delikatnej urody sunia. Kontakt z człowiekiem nadal jest dla niej trudny. Nie wykazuje przy tym żadnej agresji – jej reakcją jest wycofanie, unikanie kontaktu oraz próba schowania się w bezpiecznym miejscu. Można jednak zauważyć pierwsze pozytywne zmiany w jej zachowaniu – na wybiegu, szczególnie w obecności innych psów. Sunia nie potrafi jeszcze chodzić na smyczy

Zwierzęta są odrobaczone, odpchlone, zaszczepione, zaczipowane. Suczka jest wysterylizowana.

Więcej informacji „Schronisko dla zwierząt Janik" tel. 41 260 02 66 e-mail: biuro@schronisko.ostrowiec.pl www.schronisko.ostrowiec.pl

Koncert Marcina Stycznia w ramach 700-lecia parafii w Szewnie

31 maja br. o godzinie 18.00 w kościele Św. Mikołaja w Szewnie, gmina Bodzechów odbędzie koncert „Święci" w wykonaniu **Marcina Stycznia**. Koncert zostanie zorganizowany w ramach Jubileuszu 700-lecia istnienia parafii w Szewnie. Patronat honorowy nad wydarzeniem objął wójt gminy Bodzechów, natomiast patronat medialny „Gazeta Ostrowiecka".

/jbo/

CDKO
CENTRUM DOSKONALENIA KADR OŚWIATOWYCH
Placówka akredytowana -Decyzja Świętokrzyskiego Kuratora Oświaty w Kielcach z 22 grudnia 2020 r.
Uwaga zapraszamy na kolejną edycję kursów:
Polski Język Migowy /poziom podstawowy, średnio zaawansowany, zaawansowany /60 h/;
W CDKO już otwieramy Studia Podyplomowe - 3 semestralne trwające 14 miesięcy.
- Edukacja włączająca i integracyjna uczniów ze specjalnymi potrzebami edukacyjnymi – pedagog specjalny NOWOŚĆ!
- Przygotowanie pedagogiczne do pracy nauczycielskiej;
- Edukacja i terapia osób z zaburzeniami ze spektrum autyzmu;
- Edukacja, rewalidacja i rehabilitacja osób z niepełnosprawnością intelektualną /oligofreno-pedagogika/;
- I inne

Za zgodą Świętokrzyskiego Kuratora Oświaty w CDKO toczą się kursy kwalifikacyjne:
- Zarządzanie oświatą - 230 godz.
- Pedagogiczny dla nauczycieli praktycznej nauki zawodu – 150 godz.
Ostatnie wolne miejsca!!!
CDKO prowadzi również kursy nadające uprawnienia.
Pełna oferta szkoleniowa na naszej stronie - www.cdko.edu.pl i fb
Szczegółowe informacje: **CDKO tel: 0-41 274 06 30, 504765568, e-mail: poczta@cdko.edu.pl**
BIURO CDKO Ostrowiec Świętokrzyski Os. Ogrody 17a/ 51

eprasa.pl 88e70a57f5

KARDIOLOG
dr n.med. ANNA SZPOTOWICZ
Specjalista Kardiolog
Konsultacje Kardiologiczne
Badania - ekg, echo serca, holter ciśnieniowy, ekg, testy wysiłkowe.
ul.Targowa 13 (Dentis),
27-400 Ostrowiec Św.
Tel. 500 120 766

PRYWATNY GABINET REUMATOLOGICZNY
lek. Urszula Osmala
Specjalista reumatolog
ul. 11 Listopada 3F
(Poradnia "LEKARZ")
Rejestracja telefoniczna:
697-200-840

KARDIOLOG
lek. PAWEŁ KUZIEMKA
* EKG * Echo serca
* Testy wysiłkowe
* Holter EKG
* Holter ciśnieniowy
tel. 508 308 210 w godz. 17-20
ul. SIENKIEWICZA 63h
27-400 Ostrowiec Św.
www.kuziemkakardiolog.pl - zapisy online

Prywatny Gabinet Stomatologiczny
lek.stom. AGNIESZKA BOROŃ
tel. 604 107 472
NOWY ADRES
ul.TARGOWA 36
Ostrowiec Św.
budynek przychodni MEDIKOR.

GINEKOLOG
Ostrowiec Św., os. SŁONECZNE 11
Lek. Wanda SZCZEPANIAK
•USG genetyczne ciąży 3/4D DVD
•Bezbolesne leczenie nadżerki
•USG piersi color Doppler
Rejestr. od godz. 9 tel. 41 263 18 22

REHABILITACJA MARKMED
REHABILITACJA RUCHOWA
dr n. med. Marek Wiecheć
- REHABILITACJA
- KRIOTERAPIA OGÓLNOUSTROJOWA
Konsultacje lekarzy specjalistów:
- ORTOPEDIA
- ORTOPEDIA DZIECIĘCA
tel: 41 248 23 33, 739 197 922
Ostrowiec Św. ul. Kopernika 14

PRYWATNY GABINET NEUROLOGICZNY
lek. JOANNA BODZAN
Przyjmuje w środy od godz. 16
tel. 695 455 165
ZMIANA ADRESU
ul. Wspólna 23

OKULISTA
Prywatny Gabinet Okulistyczny
TOMASZ STERNAL
Ostrowiec Św.
ul. Siennieńska 41A
(okolice Urzędu Stanu cywilnego)
Rejestracja tel. pon., wtorek, czwartek od 18.00 – 20.00
tel. 605 513 329

ARS-MED GASTRO
REJESTRACJA tel. 41 247 64 54
OSTROWIEC ŚWIĘTOKRZYSKI UL. KRUCZA 7
poniedziałek, wtorek, środa 8-15, czwartek 8-18, piątek 8-13
SPECJALISTYCZNE CENTRUM MEDYCZNE OFERUJE :
• *ŚWIADCZENIA W OPARCIU O KONTRAKTY Z NFZ:*
Poradnia GASTROENTEROLOGICZNA
lek. med. JOANNA LESICKA
lek. med. IRENA SZCZYTOWSKA-CZERNIK
Pracownia ENDOSKOPII (gastroskopia, kolonoskopia)
i Poradnia PROKTOLOGICZNA
lek.med. JOANNA LESICKA, lek. med. SŁAWOMIR LESICKI
PH-METRIA z IMPEDANCJĄ i MANOMETRIA HRM
lek.med. JOANNA LESICKA
WODOROWE TESTY ODDECHOWE
• *Prywatny Gabinet* GASTROENTEROLOGICZNY
i Pracownia ENDOSKOPII
JOANNA LESICKA - specjalista gastroenterologii i chorób wewnętrznych
SŁAWOMIR LESICKI specjalista chirurgii ogólnej
Program Badań Przesiewowych Raka Jelita Grubego
KOLONOSKOPIA W ZNIECZULENIU Z ANESTEZJOLOGIEM
WYNAJMIEMY GABINETY LEKARSKIE, ZABIEGOWE I DO REHABILITACJI tel. 605 241 456

KARDIOLOG
PIOTR WALASIK
*Konsultacje,
*EKG, ECHO SERCA,
*TESTY WYSIŁKOWE,
*HOLTERY:
EKG,CIŚNIENIOWY
OSTROWIEC ŚW.,
UL. SŁOWACKIEGO 23
GABINET 1
Tel: 608 264 330

GABINET CHIRURGICZNO - PODOLOGICZNY
ROBERT BURDA
UL. SIENKIEWICZA 63J
tel. 692 415 497
• STOPA CUKRZYCOWA, owrzodzenia podudzi, odleżyny
• ODCISKI, modzele, paznokcie
• INDYWIDUALNE WKŁADKI ORTOPEDYCZNE
• KONSULTACJE I ZABIEGI

PRYWATNY GABINET NEUROLOGICZNY
Małgorzata SAŁAPA
Specjalista neurolog
przyjmuje:
poniedziałek i czwartek od 16
wtorek od 10
TARGOWA 36 (Medikor)
tel. 505 222 190

Gabinet
ZDROWEJ STOPY
* PEDICURE leczniczy
* PIELĘGNACJA stopy cukrzycowej
* USUWANIE ODCISKÓW, modzeli
* BRODAWKI (kurzajki)
* PĘKAJĄCE pięty
* GRZYBICA
* OBCINANIE GRUBYCH paznokci
* WRASTAJĄCE paznokcie- klamry
Klinika Urody
Agnieszka Iwan
ul.DENKOWSKA 28
tel. 882 466 322

MALDENT
PRACOWNIA PROTETYKI STOMATOLOGICZNEJ
Karol Malowański
PROTEZY *akrylowe *szkieletowe *elastyczne
MOSTY, KORONY
NAKŁADKI
*wybielanie zębów
*szyny relaksacyjne *bruksizm
EKSPRESOWE NAPRAWY PROTEZ
Ostrowiec Św., ul B. Prusa 18
pn.-czw. 10-17, tel. 509 206 876

CHIRURG
Dr n. med. Jerzy STANISŁAWEK
zabiegi, USG doppler, guzki, biopsje
LECZENIE RAN I OBRZĘKÓW
LASER: żylaki, proktologia
Ostrowiec Św. ul. Polna 84
www.maltanka.com.pl tel. 666 11 99 01

PRYWATNY GABINET LARYNGOLOGICZNY
lek. med. KAROL BOLFORSKI
ul. Denkowska 8,
Ostrowiec Św.
Czynny:
poniedziałek,środa
od godz. 15.00
tel. 512 142 040

PORADNIA LARYNGOLOGICZNA
oraz GABINET PROTETYKI SŁUCHU
MAŁGORZATA NOWAK
ul. TARGOWA 36
tel. 602 369 537, 41/ 247 98 55
APARATY SŁUCHOWE, tel. 41/ 263 03 25

NZOZ ARS-MED ul. Słowackiego 23
Ostrowiec Św.
SPECJALISTYCZNE CENTRUM MEDYCZNE OFERUJE:
Poradnia
CHIRURGII OGÓLNEJ
Rejestracja tel. 41 366 85 02
Prywatny gabinet CHIRURGICZNY
ANDRZEJ PANASIEWICZ tel. 501 447 121
JERZY PRZYSUCHA tel. 602 450 183
USG, rektoskopie, bezoperacyjnie żylaki odbytu,
zabiegi chirurgiczne, krio i elektrochirurgia zmian skórnych.
Kontakt telefoniczny

Anna Pawelec
KARDIOLOG
ECHO SERCA
Holtery: EKG, testy wysiłkowe
Ostrowiec Św., ul.TARGOWA 36
tel. 512 460 506

Lek. stom. PIOTR SZCZEPANIAK
GABINET STOMATOLOGICZNY LUX
os. Słoneczne 11
czynny od pon. do pt. w godz. 9 - 18
Rejestracja tel. 41/ 263 18 22, 505 125 072
sobota po rejestracji telefonicznej
profilaktyka * leczenie zachowawcze * LASER, radiografia cyfrowa - RTG
lecz. endodontyczne (kanałowe) * leczenie kanałowe pod mikroskopem
protetyka (korony ceramiczne, licówki) * implanty * wybielanie (lampa BEYOND)

SPECJALISTYCZNA PRAKTYKA LEKARSKA
dr n. med. PIOTR PAWELEC
specjalista ch. wewnętrznych, hipertensjolog
*Konsultacje: nadciśnienie tętnicze, choroby wewnętrzne
*Diagnostyka: holter ciśnieniowy, EKG, próba wysiłkowa
NOWY ADRES
Ostrowiec Św. ul. TARGOWA 36
tel. 507 098 310

DIABETOLOG
Specjalista Chorób Wewnętrznych
lek. med.
ZDZISŁAWA MAZANEK
Poniedziałek i Środa
od 15.30 do 19.30
tel. 603 384 020
Ostrowiec Św. ul. Asnyka 1

DIABETOLOG
Specjalista Chorób Wewnętrznych
lek. med.
BARBARA STRZELBICKA
Po uzgodnieniu telefonicznym
tel. 609 523 779
Ostrowiec Św.
ul. Kopernika 29 (Przychodnia Krasnal)

REHABILITACJA
Os. Ogrody 29
Przychodnia "RODZINA"
mgr Paweł Moczyński
Tel. 668-496-365
Leczenie bólów kręgosłupa i stawów
Rehabilitacja ortopedyczna i neurologiczna
Indywidualne wkładki ortopedyczne
Komputerowe badanie stóp
Wizyty domowe

PRYWATNA PRAKTYKA STOMATOLOGICZNA
PRZYSUCHA MARZENA
O-c, ul. Słowackiego 23
Poradnia ARS-MED
Rejestracja telefoniczna
tel. 41 247 99 74
604 964 735

eprasa.pl 88e70a57f5

NUMER 21(3707)
25 maja 2026 R.
Gazeta Ostrowiecka

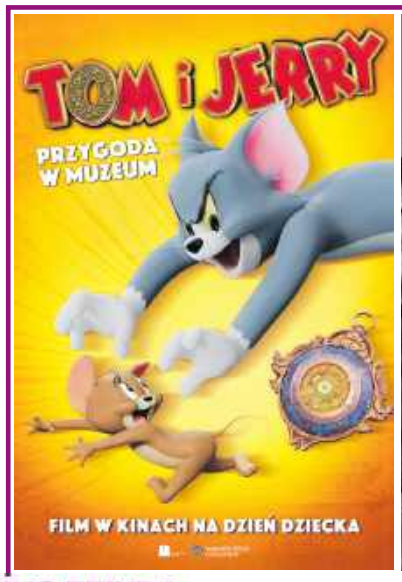

KINO ET!UDA

OBK ul. Siennieńska 54 – sala nr 1

26-28.05 godz.17 (dubbing), godz.19.30 (napisy) „Mandalorian i Grogu", prod. USA, od lat 12

CTH ul. Aleja 3 Maja 6 – sala nr 2

26-28.05 godz.16.45 „Kurozająć i Świątynia Świstaka", prod. Belgia, animowany, dubbing, bo

26-28.05 godz.18.30 „Mandalorian i Grogu", prod. USA, dubbing, od lat 12

CTH ul. Aleja 3 Maja 6 – sala 3

26-28.05 godz.19 „Diabeł ubiera się u Prady 2", prod. USA, napisy, od lat 15

Nowość na ekranie „Etiudy"

„Zawodowcy"

Rachel, działająca w szarej strefie specjalistka od załatwiania ekstremalnie trudnych spraw dla wyjątkowo bogatych klientów otrzymuje zlecenie od grupy nowojorskich inwestorów. Ma odzyskać dług od mieszkającego na prywatnej wyspie, dysponującego własną armią miliardera o szemranej reputacji. Gdy zawodzą cywilizowane metody negocjacji i staje się jasne, że dłużnik nie ma najmniejszego zamiaru regulować należności, do gry wchodzi ekipa do zadań specjalnych. To grupa byłych żołnierzy, z którymi Rachel pracuje do lat. Wspólnie opracowują i wcielają w życie misterny plan wtargnięcia na wyspę, „załatwienia sprawy" i ucieczki. Brzmi prosto, ale ludzie miliardera są przygotowani na takie ewentualności, a okazywanie litości nie należy do zakresu ich obowiązków.

„In the Grey", scenariusz i reżyseria: Guy Ritchie, obsada: Rosamund Pike, Henry Cavill, Jake Gyllenhaal, akcja, 98 minut, Wlk. Brytania, dystrybucja: Monolith

Galeria Fotografii MCK (nieczynne- remont)

Galeria Biura Wystaw Artystycznych, ul. Siennieńska 54 czynna wtorek – piątek 9 – 17, niedziela 11 – 17. Tel.: 41 263 20 48, email: sekretariat@bwa.ostrowiec.pl

Wystawy: **Daria Pietryka** „Przejawy oporu i zaniku" oraz **Piotr Żugaj** „Lawa".

Centrum Tradycji Hutnictwa - Aleja 3 Maja 6

Godziny wejść: dla osób indywidualnych (od wtorku do piątku) 14–15.45, 16-17.45, niedziela 10.30–12.30, 13–15, 15.30-17.30 dla grup zorganizowanych (od wtorku do piątku) 9–11, 11.30–13.30. Grupy zorganizowane w niedzielę po wcześniejszym ustaleniu.

Cennik biletów: normalny – 20 zł, ulgowy – 18 zł, grupowy – 18 zł, z Ostrą Kartą – 15 zł, opiekun grupy- 1 zł. Poniedziałek i sobota – nieczynne.

Strefa Odkrywania, Wyobraźni i Aktywności - Aleja 3 Maja 6

Bilety do nabycia w recepcji OBK (poniedziałek – czwartek godz. 8 – 16, piątek godz. 8-18, sobota-zorganizuj urodziny w Strefie SOWA (tel.790219580), niedziela godz.10-18), kasie kina Etiuda przy ul. Siennieńskiej 54 (poniedziałek – niedziela, kasa czynna na pół godziny przed pierwszym seansem w danym dniu) oraz na portalu http://bilety.mck.ostrowiec.pl Pytania? Zadzwoń 41 2003039 i 796335384.

Żywe Muzeum Porcelany w Ćmielowie

Ul. Sandomierska 243, Ćmielów

Czynne 7 dni w tygodniu

Rezerwacje online: www.turystyka.cmielow.com.pl

Stronę redaguje: Paweł Słowiński

Dzień Dziecka pełen atrakcji w ostrowieckim Parku Miejskim

Już w najbliższą niedzielę Park Miejski w Ostrowcu Świętokrzyskim zamieni się w przestrzeń pełną zabawy, muzyki i rodzinnych atrakcji. Wszystko za sprawą wydarzenia „Dzień Dziecka", organizowanego przez Miejskie Centrum Kultury, przy współpracy z Centrum Rozwoju Lokalnego. Miejską Biblioteką Publiczną i BWA Ostrowiec Świętokrzyski, pod patronatem prezydenta miasta **Artura Łakomca**. Impreza potrwa od godziny 14 do 19.

Organizatorzy przygotowali bogaty program skierowany przede wszystkim do najmłodszych mieszkańców miasta. Na uczestników czekać będą m.in. warsztaty małego paleontologa, poszukiwanie złota, wędrówki w czasie oraz balonowa fotobudka. Nie zabraknie również malowania twarzy, kreatywnych stoisk, zabaw ruchowych i pokazów karate.

W programie znalazły się także atrakcje edukacyjne i artystyczne. Biblioteka zaprosi dzieci do wspólnego czytania, grania i odkrywania podczas specjalnej strefy „Dziecięce hece w bibliotece". Swoje inicjatywy zaprezentują także uczniowie ostrowieckich szkół podstawowych w ramach „Jarmarku Młodych Przedsiębiorczych".

Z kolei zespół BWA zaprosi do działania „Ostrowiecki Autoportet". Będzie to okazja do twórczej zabawy, spotkania ze sztuką i stworzenia niezwykłej galerii mieszkańców naszego miasta. Na dużych podobraziach ustawionych na sztalugach uczestnicy będą mogli tworzyć swoje portrety -wybierać przygotowane wcześniej kształty twarzy – różniące się formą i kolorem– a następnie przykleić je do plansz i samodzielnie dorysować własny portret przy użyciu kredek, mazaków i innych materiałów plastycznych. Powstające prace stworzą duży artystyczny kolaż – barwną, różnorodną i pełną emocji galerię twarzy mieszkańców. Projekt ma zachęcić do kreatywności, wspólnego działania oraz pokazania, że sztuka może być dostępna dla każdego – niezależnie od wieku czy umiejętności. Finałowa instalacja stanie się symbolicznym portretem naszej społeczności – pełnym indywidualności, kolorów i pozytywnej energii.

„Dzień Dziecka" w Parku Miejskim będzie również okazją do świętowania

Międzynarodowego Dnia Rodzin razem z Powiatowym Centrum Pomocy Rodzinie. O godzinie 16.30 w amfiteatrze odbędzie się koncert „BUM TARARA BUM!", podczas którego wystąpią Chór Dziecięcy Kotki Dwa oraz Studio Wokalne Pandora.

Wariacje Tischnerowskie" – spektakl Teatru STU w Ostrowcu. Bilety jeszcze są dostępne

Miejskie Centrum Kultury w Ostrowcu Świętokrzyskim zaprasza na wyjątkowy spektakl teatralny „Wariacje Tischnerowskie", przygotowany przez aktorów Teatru STU. Przedstawienie inspirowane myślą i tekstami ks. Józefa Tischnera łączy refleksję filozoficzną z humorem i sceniczną energią, tworząc poruszające i jednocześnie pełne lekkości widowisko. Na scenie wystąpią znakomici aktorzy: Łukasz Rybarski, Krzysztof Pluskota, Andrzej Róg, Iwona Koniecznowska, Katarzyna Cichosz oraz Marcin Zacharzewski. Artyści zabiorą widzów w teatralną podróż po świecie góralskiej mądrości, ludzkich dylematów i ponadczasowych pytań o dobro, prawdę i sens życia.

Spektakl odbędzie się **30 maja 2026 roku o godzinie 18:00** w Sali Kina Etiuda w Centrum Tradycji Hutnictwa przy Alei 3 Maja 6 w Ostrowcu Świętokrzyskim. Bilety: 70 zł – cena regularna, 50 zł – z Ostrą Kartą.

Poznaj historię miasta

Miejskie Centrum Kultury zaprasza na kolejne wykłady z cyklu „Zanim powstał Wielki Ostrowiec", które odbędą się **26 maja 2026 roku o godzinie 17.00** w sali wielofunkcyjnej Ostrowieckiego Browaru Kultury.

Podczas spotkania: **Karol Wójcik** opowie o „Dziejach budowy Domu Robotniczego w Ostrowcu Świętokrzyskim", **Zbigniew Tyczyński** przypomni historię „Zapomnianego Filipowa".

To wyjątkowa okazja do poznania mniej znanych historii Ostrowca Świętokrzyskiego i jego dawnych mieszkańców.

Serdecznie zapraszamy wszystkich miłośników historii regionalnej!

LET'S TALK ABOUT ART - czyli o sztuce po angielsku

27 maja o godzinie 17.00 w BWA Ostrowiec Świętokrzyski odbędzie się spotkanie z cyklu „Let's talk about art". To propozycja skierowana do młodzieży i dorosłych, którzy chcą rozwijać swoje umiejętności językowe, a jednocześnie interesują się sztuką współczesną.

Podczas spotkania uczestnicy porozmawiają po angielsku o aktualnych wystawach prezentowanych w przestrzeniach ostrowieckiej galerii: „Przejawy oporu i zaniku" **Darii Pietryki** (kuratorka: **Justyna Teodorczyk**) oraz „Lawa" **Pawła Żugaja** (kuratorka: **Justyna Łada**). Organizatorzy podkreślają, że wydarzenie ma mieć swobodny i otwarty charakter – nie zabraknie miejsca na pytania, wymianę opinii oraz ćwiczenie praktycznego języka w przyjaznej atmosferze.

„Let's talk about art" to okazja do poszerzenia wiedzy o sztuce współczesnej. Spotkanie skierowane jest do osób na różnym poziomie znajomości języka, a także do osób anglojęzycznych mieszkających w Ostrowcu Świętokrzyskim i okolicach – liczy się przede wszystkim chęć i otwartość na nowe doświadczenia.

Udział w wydarzeniu jest bezpłatny. Szczegółowe informacje dotyczące programu BWA Ostrowiec Świętokrzyski dostępne są na stronie internetowej, w mediach społecznościowych, aplikacji OstraKarta oraz pod numerem telefonu 41 263 20 48.

Wystawa absolwentki ostrowieckiego Ogniska Pracy Pozaszkolnej w 4. WYMIARZE

28 maja o godzinie 17.30 w przestrzeni 4. WYMIAR – Międzypokoleniowej Przestrzeni Twórczej (ul. Henryka Sienkiewicza 70/ III piętro) odbędzie się wernisaż **Pauli Idzikowskiej**, absolwentki Akademii Sztuk Pięknych w Warszawie na kierunku sztuka mediów, która swoją przygodę ze sztuką rozpoczynała w Ognisku Pracy Pozaszkolnej w Ostrowcu Świętokrzyskim. W swojej praktyce artystycznej zajmuje się rzeźbą oraz fotografią, koncentrując się m. in. na tworzeniu masek jako formy wyrazu wizualnego. „Poza (...) strachem. Demony słowiańskie" to praca dyplomowa Idzikowskiej, w której centralnym elementem są maski wykonane na odlewie jej własnej twarzy. Młoda artystka traktuje je jako narzędzia pośredniczące między tym, co osobiste, i tym, co wyobrażone. Służą one do wejścia w przestrzeń lęku i jego oswojenia. Towarzyszące maskom fotografie oraz projekcja wideo osadzają je w konkretnych miejscach, tych samych, które funkcjonowały w dziecięcych opowieściach jako przestrzenie zagrożenia. To sposób połączenia osobistych doświadczeń z kontekstem kultury ludowej, w której strach był narzędziem porządkowania świata. Punktem wyjścia stają się tutaj zasłyszane opowieści o słowiańskich demonach, takich jak Strzygi, Zmory, Południca czy Baba-Jaga — które pełniły funkcję ostrzegawczą i wychowawczą.

- Idzikowska buduje nastrojowe i niepokojące obrazy. Widoczne u niej są inspiracje zaczerpnięte z kultury słowiańskiej. Wraz z partnerami projektu: Uniwersytetem Trzeciego Wieku przy Akademii Nauk Stosowanych im. Józefa Gołuchowskiego oraz Młodzieżową Radą Miasta Ostrowca Świętokrzyskiego serdecznie zapraszamy do obejrzenia tej ekspozycji – zaprasza **Justyna Łada**, dyrektorka BWA Ostrowiec Świętokrzyski.

Udział w wydarzeniu jest bezpłatny. Szczegółowe informacje dotyczące programu BWA Ostrowiec Świętokrzyski dostępne są na stronie internetowej BWA Ostrowiec Świętokrzyski, w mediach społecznościowych, aplikacji OstraKarta oraz pod numerem telefonu 41 263 20 48.

eprasa.pl 88e70a57f5