NOWY Głos GARWOLINA
KURIER GARWOLIŃSKI.pl
Dwa tytuły w jednym
NR 35 (157) WTOREK 1 WRZEŚNIA 2026 R. CENA 4,49 ZŁ (W TYM VAT 5%)

Najwyższe zarobki wiadomo - Żochowski

Gągała też niczego sobie.

Zboina ma siedem pojazdów

Rowery elektryczne, dolary, euro, jeny i nieruchomości warte setki tysięcy.

Dyrektorzy i kierownicy jednostek organizacyjnych powiatu ujawnili, co mają.

Oj, dobrze im się wiedzie na samorządowym garnuszku

STRONA 6

Dożynki w Miastkowie i w gm. Borowie

S. 12-13

Żochowski odchodzi z PiS

Ostro o Kurowskiej i Woźniaku

Nie ma już PiS, do którego wstępowałem

S. 4

Była jedną z najlepszych dzielnicowych w Polsce

Karolina Parzyszek pokieruje posterunkiem w Miastkowie Kościelnym

S. 14

Jeden wybuch zmienił wszystko

Rodzina z Gocławia straciła dom

Kiedy w środę nad ranem w Gocławiu doszło do wybuchu gazu, dla jednej rodziny w kilka sekund skończyło się normalne życie.

S. 5

Część domu runęła, jedna z mieszkanek została ciężko poparzona i trafiła śmigłowcem do szpitala. W zniszczonym budynku mieszka rodzina Roberta - strażaka OSP Gocław. Teraz jego koledzy robią to, co potrafią najlepiej: organizują pomoc

„Jeśli nikt nie podtrzymuje pamięci, można ją stracić"

Michał Sztelmach od 13 lat ocala Żelechów od zapomnienia

Michał Sztelmach „Dawny Żelechów"

S. 8

SKUP – KASACJA POJAZDÓW
Tel. 500 813 500
WYSOKIE CENY
WŁASNY TRANSPORT
ZAŚWIADCZENIE O KASACJI

GAJ-STAL KONSTRUKCJE STALOWE
PROJEKTOWANIE
KONSTRUKCJE STALOWE
GENERALNE WYKONAWSTWO
HALE MAGAZYNOWE
WWW.GAJ-STAL.COM
TEL. 884 060 266 | 505 383 861

GARWOLIŃSKIE CENTRUM KOMINIARSTWA
Czyszczenie, Przeglądy Ceeb, Odbiory.
Frezowanie (rozwiercanie),
wkłady kominowe ceramiczne, nierdzewne, stalowe.
Uszczelnianie kominów, szlamowanie.
Budowa całych kominów i remonty ponad dachem.
Kominy Izolowane Kwasoodporne.
Tel. 781-495-997, 578-143-582

SKUP AUT DO 10 TYŚ
ODBIÓR LAWETĄ
GOTÓWKA OD RĘKI
AUTOKASACJA
Samochody osobowe
Dostawcze
Powypadkowe
Niesprawne
Sprawne do dalszej odsprzedaży
515 595 795

N 1055
ISSN 2956-7920
9 772956 792605
GAR

eprasa.pl 88f9493558

NOWY Głos GARWOLINA
GAZETA POWIATOWA

Szukaj nas na Instagramie „glosgarwolina"

tel. 780 029 981
mail: redakcja@glosgarwolina.pl

Redaktor naczelny:
Mateusz Orzechowski

REDAKTOR PROWADZĄCA:
Ewelina Dubińska

Sport
Mateusz Połynka
tel. 516 019 184
mateuszpolynka162@gmail.com

Historia
Michał Kurach
784 650 726

Reklama i marketing:
Monika Antoniuk-Szymańska
514 608 805

Łukasz Szymański
502 987 109

Korekta:
Agnieszka Gołębiowska
Skład graficzny:
Jarek Pałys
Wydawca:
Wydawnictwo Wspólnota
Mateusz Orzechowski
Druk:
Polska Press
Drukarnia Białystok
- ul. Ignatki 40/2

Należymy do Stowarzyszenia Mediów Lokalnych
Jesteśmy członkiem Izby Wydawców Prasy

CYTAT TYGODNIA

„Partia PiS, która nie potrafi poradzić sobie z niedopuszczalnymi działaniami swoich funkcjonariuszy, traci legitymację do aspirowania o władzę w ojczyźnie"

- dyrektor SP ZOZ w Garwolinie Krzysztof Żochowski

Zmiana na stanowisku dyrektora I LO w Garwolinie.
To ona pokieruje szkołą!

Fot. FB Iwona Kurowska

Nowa dyrektor rozpocznie pracę wraz z początkiem września

Zarząd Powiatu Garwolińskiego zdecydował o powierzeniu stanowiska dyrektora I Liceum Ogólnokształcącego w Garwolinie Annie Laskowskiej. Nowa dyrektor rozpocznie pracę wraz z początkiem września.

Zarząd Powiatu Garwolińskiego 26 sierpnia powierzył stanowisko dyrektora I Liceum Ogólnokształcącego im. Marszałka Józefa Piłsudskiego w Garwolinie Annie Laskowskiej.

Nowa dyrektor rozpocznie pełnienie swojej funkcji 1 września. Zgodnie z decyzją Zarządu Powiatu jej kadencja potrwa do 31 sierpnia 2031 roku.

Anna Laskowska będzie odpowiadała za kierowanie jedną z najważniejszych placówek oświatowych w powiecie garwolińskim. Jej powołanie oznacza rozpoczęcie nowego etapu w działalności liceum.

Informację o powierzeniu stanowiska przekazali przedstawiciele powiatu garwolińskiego. Wicestarosta powiatu garwolińskiego Mirosław Walicki pogratulował nowej dyrektor i życzył jej powodzenia w pełnieniu obowiązków.

Nowej dyrektor I LO w Garwolinie pozostaje życzyć sukcesów, dobrej współpracy z nauczycielami, uczniami i rodzicami oraz wielu udanych przedsięwzięć na rzecz rozwoju szkoły.

Anna Laskowska obejmie stanowisko 1 września i będzie pełnić funkcję dyrektora I LO w Garwolinie przez pięć lat.

Magdalena Kołcoń

Ośmiu nauczycieli z gminy Łaskarzew otrzymało stopień nauczyciela mianowanego

Fot. Gmina Łaskarzew

Postępowania egzaminacyjne dla nauczycieli ubiegających się o awans zawodowy przeprowadzono na początku sierpnia. Wszystkie zakończyły się wynikiem pozytywnym

Ośmiu nauczycieli pracujących w placówkach oświatowych gminy Łaskarzew otrzymało stopień nauczyciela mianowanego.

24 sierpnia Gminie Łaskarzew odbyła się uroczystość wręczenia aktów nadania stopnia awansu zawodowego nauczyciela mianowanego.

Postępowania egzaminacyjne dla nauczycieli ubiegających się o awans zawodowy przeprowadzono na początku sierpnia. Wszystkie zakończyły się wynikiem pozytywnym.

Podczas uroczystości Wójt Gminy Łaskarzew Marek Ziędalski wręczył akty mianowania ośmiu nauczycielom zatrudnionym w placówkach oświatowych na terenie gminy.

Stopień nauczyciela mianowanego otrzymali:
Irena Czerska – SP w Dąbrowie z siedzibą w Woli Łaskarzewskiej,
Wioletta Winek – SP w Dąbrowie z siedzibą w Woli Łaskarzewskiej,
Justyna Kondej Rembek – SP w Dąbrowie z siedzibą w Woli Łaskarzewskiej,
Żaneta Misiak – SP w Dąbrowie z siedzibą w Woli Łaskarzewskiej,
Paulina Gazda – Przedszkole w Izdebnie,
Marlena Ostrowska – Przedszkole w Izdebnie,
Monika Boratyńska – Przedszkole w Starym Pilczynie,
Konrad Brzeziński – SP w Starym Pilczynie.
Nauczyciele złożyli ślubowanie.

Magdalena Kołcoń

Co, gdzie, kiedy?

WRZESIEŃ 5 SOB.

godz. 12 – Rodzinne Targi Budowlane & Food Truck Festivals
Teren rekreacyjny „Na Kwadracie", Garwolin
W programie m.in. food trucki, atrakcje dla dzieci, dmuchańce, prezentacje wystawców, konkursy i licytacje charytatywne.
wstęp wolny

WRZESIEŃ 30 NIEDZ.

godz. 10 – Dożynki Gminno-Parafialne
Boisko w Krzywdzie, gmina Łaskarzew
Korowód dożynkowy i prezentacja wieńców.
godz. 11 – Msza święta dożynkowa
Boisko w Krzywdzie, gmina Łaskarzew
godz. 12 – Dożynki Gminno-Parafialne, Wilga
Msza święta dożynkowa. W dalszej części dnia zaplanowano występy artystyczne, atrakcje dla dzieci, koncerty i zabawę taneczną.
godz. 12 – Dożynki Gminne
Kościół parafialny w Parysowie
Msza święta dziękczynna rozpoczynająca tegoroczne dożynki.
godz. 12.30 – Obrzęd dożynkowy
Boisko w Krzywdzie, gmina Łaskarzew
godz. 13 – Korowód dożynkowy i ceremoniał
Rynek w Parysowie
Po ceremoniale występy dzieci, prezentacje sołectw oraz stoiska Kół Gospodyń Wiejskich.
godz. 13 – Wręczenie odznaczeń „Zasłużony dla Gminy Łaskarzew" i „Honorowy Obywatel Gminy Łaskarzew"
Boisko w Krzywdzie
godz. 14 – Występ artystyczny gospodarzy dożynek
Boisko w Krzywdzie, gmina Łaskarzew
godz. 14 – Występ Koła Tańca Ludowego , Wilga

Zderzenie na skrzyżowaniu. Rowerzysta trafił do szpitala

Do zdarzenia doszło 24 sierpnia po godz. 17 na skrzyżowaniu ulic Stacyjnej i Cmentarnej w Garwolinie. Zderzyły się tam samochód osobowy i rower.

Ze wstępnych ustaleń policjantów wynika, że 21-letnia kierująca suzuki jechała ulicą Stacyjną i podczas skrętu w lewo w ulicę Cmentarną zderzyła się z nadjeżdżającym z przeciwnego kierunku rowerzystą.

22-letni mężczyzna został przewieziony do szpitala. Policjanci z Komendy Powiatowej Policji w Garwolinie wyjaśniają dokładne okoliczności oraz przyczyny tego zdarzenia.

ok

GAR

eprasa.pl 88f9493558

Mały Janek walczy o zdrowie. Każda kropla krwi ma znaczenie

Ośmioletni Janek potrzebuje krwi w związku z trwającym leczeniem ciężkiej choroby.

Ośmioletni Janek Kalisiak choruje na ostrą białaczkę limfoblastyczną i obecnie przechodzi intensywne leczenie oraz chemioterapię. W związku z terapią chłopiec potrzebuje licznych transfuzji krwi.

Każda osoba, która może oddać krew, może w ten sposób wesprzeć leczenie Janka. Podczas rejestracji należy podać informację: **„Jan Kalisiak, Klinika Hematologii i Onkologii Dziecięcej, Szpital Kliniczny UCK w Warszawie”**.

Jak informuje parafia, krew można oddać niezależnie od posiadanej grupy. Donacje przekazane w oddziałach Regionalnych Centrów Krwiodawstwa i Krwiolecznictwa dają Jankowi pierwszeństwo w otrzymaniu potrzebnej krwi w ramach tzw. barteru. Wyjątek stanowią jednostki resortowe: Oddział CKiK MSWiA w Warszawie przy ul. Wołoskiej oraz WCKiK w Warszawie przy ul. Szaserów, gdzie oddana krew nie jest objęta tą zasadą.

Fot. Parafia św. Józefa w Siedlcach

Ośmioletni Janek potrzebuje krwi w związku z trwającym leczeniem ciężkiej choroby

Jednym z miejsc, w których można oddać krew, jest Regionalne Centrum Krwiodawstwa i Krwiolecznictwa w Warszawie przy ul. Saskiej 63/75. Punkt jest czynny w poniedziałki i czwartki w godzinach od 7 do 17, we wtorki, środy i piątki od 7 do 14, a także w soboty od 7 do 13.

Adresy innych stacji i punktów krwiodawstwa można znaleźć na stronie oddajekrew.pl

Magdalena Kołcoń

Zbyt blisko ciężarówki. Dostawcze auto uderzyło w naczepę

Chwila nieuwagi i zbyt mały odstęp od jadącego przed nim pojazdu wystarczyły, by doszło do kolizji na trasie S17. We wtorek, 25 sierpnia, w pobliżu węzła Lipówki samochód dostawczy uderzył w tył naczepy ciężarówki.

Kierowca samochodu dostawczego marki Iveco nie zachował bezpiecznej odległości od poprzedzającego go pojazdu

Do zdarzenia doszło przed godz. 16 na drodze ekspresowej S17, na terenie gminy Pilawa. Kolizja miała miejsce na jezdni w kierunku Lublina, w pobliżu węzła Lipówki.

Jak wynika z ustaleń policji, kierowca samochodu dostawczego marki Iveco nie zachował bezpiecznej odległości od poprzedzającego go pojazdu. W efekcie auto uderzyło w tył naczepy samochodu ciężarowego.

Okoliczności zdarzenia wyjaśniali policjanci. Do kolizji doszło na jednym z najbardziej ruchliwych odcinków drogi ekspresowej przebiegającej przez powiat garwoliński.

ok

Narkotyki w samochodzie i podejrzenie jazdy pod wpływem. 28-latek zatrzymany przez policję

Policjanci zatrzymali 28-letniego kierowcę, przy którym znaleziono narkotyki. Mężczyzna może również odpowiedzieć za prowadzenie pojazdu pod wpływem środków odurzających.

Nocna kontrola drogowa w Pilawie zakończyła się zatrzymaniem 28-letniego kierowcy, przy którym policjanci znaleźli marihuanę i mefedron. Mężczyzna przyznał, że wcześniej zażywał środki odurzające. Funkcjonariusze podejrzewają również, że mógł prowadzić samochód pod ich wpływem.

Do zdarzenia doszło 7 sierpnia, tuż po godzinie 23, podczas nocnej służby policjantów z Posterunku Policji w Pilawie.

Fot. KPP Garwolin

Mężczyzna może również odpowiedzieć za prowadzenie pojazdu pod wpływem środków odurzających

Funkcjonariusze zatrzymali do kontroli osobowego Opla poruszającego się Aleją Wyzwolenia.

Podczas rozmowy z kierowcą policjanci wyczuli charakterystyczną woń przypominającą zapach marihuany. W związku z tym przystąpili do sprawdzenia pojazdu oraz przeszukania mężczyzny.

Przy 28-latku znaleziono zawiniątka zawierające susz roślinny oraz kryształki. Przeprowadzone testy potwierdziły, że zabezpieczone substancje to marihuana i mefedron.

Kierowca był trzeźwy, jednak jego zachowanie wzbudziło podejrzenia funkcjonariuszy, że może znajdować się pod wpływem środków odurzających. Od mężczyzny pobrano krew do dalszych badań. Sam 28-latek przyznał, że wcześniej zażywał narkotyki.

Mężczyzna został zatrzymany i usłyszał zarzut posiadania substancji psychotropowych i środków odurzających. Jeżeli wyniki badań krwi potwierdzą obecność środków odurzających w organizmie w związku z prowadzeniem pojazdu, zarzuty mogą zostać rozszerzone o kierowanie samochodem pod ich wpływem.

Postępowanie w tej sprawie jest prowadzone przez policję.

Magdalena Kołcoń

Zygzakiem przez Rębków, z dzieckiem w aucie. Kierowca miał 3,5 promila

Policjanci zatrzymali 49-letniego mężczyznę, który prowadził samochód pod wpływem alkoholu, przewożąc 10-letnie dziecko. W związku ze sprawą prowadzone jest postępowanie.

W sobotę, 22 sierpnia, policjanci z Garwolina zatrzymali 49-letniego kierowcę, który prowadził samochód, mając w organizmie 3,5 promila alkoholu. Mężczyzna przewoził w pojeździe 10-letnie dziecko, a podczas jazdy wykonywał niebezpieczne manewry.

Około godziny 14 policja otrzymała zgłoszenie dotyczące kierowcy, który w miejscowości Rębków miał wyraźne problemy z panowaniem nad samochodem. Mężczyzna zjechał ze swojego pasa ruchu i niemal doprowadził do zderzenia z pojazdem wyjeżdżającym z posesji. Świadek niebezpiecznej sytuacji zawiadomił funkcjonariuszy.

Policjanci szybko odnaleźli wskazaną Skodę w Garwolinie. Za kierownicą znajdował się 49-letni mieszkaniec powiatu otwockiego. W samochodzie przebywało również 10-letnie dziecko pozostające pod jego opieką. Na tylnym siedzeniu funkcjonariusze znaleźli butelkę po alkoholu.

Badanie trzeźwości wykazało, że kierowca miał 3,5 promila alkoholu w organizmie. Policjanci zatrzymali jego prawo jazdy oraz zabezpieczyli samochód w ramach prowadzonego postępowania, z możliwością orzeczenia jego przepadku.

Mężczyzna odpowie za kierowanie pojazdem w stanie nietrzeźwości. Policjanci prowadzą również postępowanie w związku z podejrzeniem narażenia małoletniego na niebezpieczeństwo utraty życia lub zdrowia.

Sprawa będzie miała swój dalszy ciąg przed organami wymiaru sprawiedliwości.

Magdalena Kołcoń

Pędził 123 km/h tam, gdzie powinien mocno zwolnić. Stracił prawo jazdy

20-letni kierowca stracił prawo jazdy po tym, jak znacznie przekroczył dozwoloną prędkość w terenie zabudowanym. Policjanci ukarali go również wysokim mandatem i punktami karnymi.

Policjanci ruchu drogowego z Garwolina zatrzymali prawo jazdy 20-letniemu kierowcy samochodu Kia, który w terenie zabudowanym poruszał się z prędkością 123 km/h. Mężczyzna został ukarany mandatem w wysokości 2500 złotych oraz otrzymał 15 punktów karnych.

Do zdarzenia doszło 25 sierpnia przed godziną 10 w miejscowości Oziemkówka w gminie Miastków Kościelny. Funkcjonariusze prowadzili tam kontrolę prędkości, gdy ich uwagę zwrócił szybko jadący samochód marki Kia.

Pomiar wykazał, że pojazd poruszał się z prędkością 123 km/h, znacznie przekraczając dopuszczalną prędkość obowiązującą w terenie zabudowanym. Za kierownicą znajdował się 20-letni mieszkaniec powiatu łukowskiego.

W związku z popełnionym wykroczeniem policjanci zatrzymali kierowcy prawo jazdy. Nałożyli również na niego mandat w wysokości 2500 złotych i 15 punktów karnych.

Policja przypomina, że od marca obowiązują zaostrzone przepisy dotyczące przekraczania dozwolonej prędkości. Zgodnie z nowymi regulacjami prawo jazdy może zostać zatrzymane również za przekroczenie dopuszczalnej prędkości o więcej niż 50 km/h poza obszarem zabudowanym, na drogach jednojezdniowych dwukierunkowych.

Magdalena Kołcoń

GAR

eprasa.pl 88f9493558

Żochowski odchodzi z PiS.

„Nie ma już PiS-u, do którego wstępowałem”

Po wielu latach w Prawie i Sprawiedliwości Krzysztof Żochowski opuszcza partię. Wieloletni radny Sejmiku Województwa Mazowieckiego i dyrektor garwolińskiego szpitala nie tylko ogłosił swoją decyzję, ale też wyjątkowo ostro uzasadnił ją publicznie. Wprost wskazał na działania lokalnych struktur PiS, posła Grzegorza Woźniaka oraz sposób sprawowania władzy w powiecie przez starostę Iwonę Kurowską.

– Nie ma już PiS-u, do którego wstępowałem – napisał.

To jedno z najpoważniejszych politycznych pęknięć w lokalnych strukturach Prawa i Sprawiedliwości od lat. Krzysztof Żochowski, który już czwartą kadencję zasiada w Sejmiku Województwa Mazowieckiego, poinformował w mediach społecznościowych, że występuje z partii. Jak podkreślił, nie była to decyzja podjęta nagle.

– Po wielu latach wspólnego działania nadszedł moment, w którym moje dalsze uczestnictwo w partii PiS przestało być możliwe. Moja rezygnacja to decyzja poprzedzona długą refleksją – napisał.

Jedno z najmocniejszych zdań w jego oświadczeniu padło chwilę później.

– Aktualnie, po dokonanym rozpadzie, nie ma już PiS-u, do którego wstępowałem – stwierdził Żochowski.

Cztery kadencje w Sejmiku. Teraz mówi: Dość

Żochowski przez lata był jedną z najbardziej rozpoznawalnych postaci związanych z Prawem i Sprawiedliwością w powiecie garwolińskim. Od czterech kadencji pełni funkcję radnego Sejmiku Województwa Mazowieckiego.

W swoim oświadczeniu podziękował ludziom, z którymi przez lata działał w partii.

– Serdecznie dziękuję wszystkim wspaniałym Koleżankom i Kolegom, z którymi przez te wszystkie lata udało się dokonać wielu dobrych rzeczy dla Polski, Mazowsza i Powiatu Garwolińskiego – napisał.

Jednocześnie jasno zaznaczył, że jego odejście nie wynikało z jednego wydarzenia. Wskazał dwa obszary powodów swojej decyzji: lokalny i ogólnopolski. I właśnie lokalna część oświadczenia była najbardziej bezpośrednia.

Wprost o Woźniaku i Kurowskiej

Żochowski nie ograniczył się do ogólnej krytyki partyjnych struktur. Wskazał konkretne osoby. Jego zdaniem problem zaczął się jeszcze przed ostatnimi wyborami samorządowymi, podczas układania list wyborczych do Rady Powiatu Garwolińskiego.

– Na pierwszy składa się moja skrajnie negatywna ocena działań lokalnych struktur PiS, czyli najpierw niemieszczące się w cywilizowanych normach działania posła Grzegorza Woźniaka przy układaniu list wyborczych do rady powiatu garwolińskiego przed ostatnimi wyborami – napisał.

Fot. zrzut ekranu FB/Krzysztof Żochowski

– Nie ma już PiS-u, do którego wstępowałem – napisał Krzysztof Żochowski, ogłaszając po wielu latach odejście z partii

To jednak nie koniec.

W dalszej części oświadczenia odniósł się do sytuacji w samorządzie powiatowym i sposobu sprawowania władzy przez starostę Iwonę Kurowską.

– A następnie skandaliczny sposób sprawowania władzy w powiecie garwolińskim przez starostę Iwonę Kurowską – stwierdził.

Podkreślił przy tym, że wcześniej próbował reagować.

– Moje protesty w tych kwestiach nie znalazły skutecznego odzewu wśród władz partyjnych – napisał.

To ważny fragment oświadczenia, bo pokazuje, że – według relacji Żochowskiego – decyzja o odejściu była finałem wcześniejszego, wewnętrznego sporu i prób jego rozwiązania.

„Nie chciałbym, aby to stało się standardem”

W dalszej części oświadczenia Żochowski poszedł jeszcze dalej. Lokalną sytuację w powiecie garwolińskim przedstawił jako coś, czego – jego zdaniem – nie chciałby widzieć jako modelu funkcjonowania partii w szerszej skali.

– W żadnym wypadku nie chciałbym, aby to, co dzieje się w moim rodzinnym powiecie, stało się standardem ogólnokrajowym – napisał.

Następnie sformułował bardzo poważny zarzut wobec całej formacji.

– Partia PiS, która nie potrafi poradzić sobie z niedopuszczalnymi działaniami swoich funkcjonariuszy, traci legitymację do aspirowania o władzę w ojczyźnie – stwierdził.

To już nie była krytyka konkretnej decyzji czy lokalnego sporu. Żochowski wprost zakwestionował zdolność partii do reagowania na działania własnych działaczy.

Krytyka nie tylko lokalna

Były już członek PiS zaznaczył jednak, że jego decyzja miała również drugi wymiar.

– Aspekt ogólny to nasilające się wypalenie programowe partii, brak realnych odpowiedzi na wyzwania, które niesie współczesna rzeczywistość, a nade wszystko atmosfera gorszących sporów i potępieńczych swarów – napisał.

Według Żochowskiego obecna sytuacja w partii nie dawała już podstaw do skutecznego, wspólnego działania. To znaczące słowa człowieka, który przez lata był nie tylko związany z PiS, ale również sprawował mandat radnego Sejmiku Województwa Mazowieckiego z ramienia tej formacji.

Odchodzi z partii, ale nie zamyka wszystkich drzwi

Żochowski zaznaczył jednocześnie, że wystąpienie z PiS nie oznacza automatycznego przejścia na pozycje całkowitej politycznej opozycji wobec dawnego środowiska.

– Nawet będąc poza partią, będę wspierał jej wszystkie dobre inicjatywy, które służą ojczyźnie małej i wielkiej – zapowiedział.

Jednocześnie podkreślił, że poza strukturami partyjnymi zamierza swobodniej mówić o sprawach, z którymi się nie zgadza.

– Nie będę ograniczony w krytycznej dyskusji nad przyszłością, a w mojej ocenie niektóre z pomysłów aktualnie prezentowanych przez PiS są po prostu szkodliwe – napisał.

Po latach działalności w jednej formacji Krzysztof Żochowski postawił więc wyraźną granicę.

Nie odciął się od wszystkich ludzi, z którymi przez lata współpracował. Nie zadeklarował też, że od tej chwili będzie zwalczał każdą inicjatywę dawnej partii. Jednocześnie jego oświadczenie nie pozostawiło wątpliwości, że decyzja o odejściu była efektem głębokiego rozczarowania – zarówno tym, co działo się w lokalnych strukturach, jak i kierunkiem, w którym, jego zdaniem, zmierzało całe ugrupowanie.

– Nie ma już PiS-u, do którego wstępowałem – napisał Krzysztof Żochowski. Po wielu latach właśnie tym zdaniem symbolicznie zamknął swój rozdział w partii.

ok

Egzamin zdany w wakacje, teraz oficjalne mianowanie. Pięć nauczycielek z awansem

Dla uczniów wakacje były czasem odpoczynku, dla nich – także czasem egzaminu.

Pięć nauczycielek pracujących w placówkach oświatowych gminy Maciejowice pomyślnie zakończyło postępowanie egzaminacyjne i jeszcze przed rozpoczęciem nowego roku szkolnego odebrało akty nadania stopnia nauczyciela mianowanego.

Uroczystość odbyła się 25 sierpnia. Akty nadania stopnia awansu zawodowego wręczył nauczycielkom burmistrz Maciejowic Tomasz Kwiatkowski.

Fot. UG Maciejowice

Nowo mianowane nauczycielki wcześniej zdały wymagane egzaminy, które odbyły się w czasie wakacji

Do grona nauczycieli mianowanych pracujących w gminnych placówkach dołączyło pięć osób.

W Publicznej Szkole Podstawowej w Samogoszczy stopień nauczyciela mianowanego otrzymały:

Aneta Podlaska – psycholog,

Katarzyna Marchewka – nauczycielka wychowania fizycznego, techniki, muzyki, plastyki i edukacji dla bezpieczeństwa,

Kamila Szeląg – nauczycielka wychowania przedszkolnego.

Z kolei w Publicznym Przedszkolu w Maciejowicach akty mianowania odebrały:

Urszula Mróz – nauczycielka wychowania przedszkolnego,

Karina Rudzka – pedagog specjalny.

Pięć nauczycielek, pięć różnych specjalności i jedna wspólna data w zawodowym życiorysie. Wszystkie zdały wymagany egzamin i uzyskały stopień nauczyciela mianowanego.

W przypadku nauczycielek z Maciejowic i Samogoszczy jest to szczególny moment także dlatego, że ich praca obejmuje bardzo różne obszary edukacji – od wychowania przedszkolnego, przez wsparcie psychologiczne i pedagogiczne, aż po zajęcia sportowe, artystyczne i techniczne.

ok

Z głębokim żalem zawiadamiamy, że dnia 22 sierpnia 2026 przeżywszy 79 lat zmarł

Mieczysław Gąska
z Garwolina

Pogrążeni w smutku: żona, córki, zięciowie, wnuki i pozostała rodzina

GAR

eprasa.pl 88f9493558

Jeden wybuch zmienił wszystko. Rodzina z Gocławia straciła dom

Fot.zrzutka.pl

Zniszczony budynek jest domem rodzinnym Roberta, druha Ochotniczej Straży Pożarnej w Gocławiu

Fot.zrzutka.pl

A ci, którzy nie mogą wesprzeć rodziny finansowo, mogą pomóc w inny sposób – przekazując dalej informację o zbiórce

Kiedy w środę nad ranem w Gocławiu doszło do wybuchu gazu, dla jednej rodziny w kilka sekund skończyło się normalne życie.

Część domu runęła, jedna z mieszkanek została ciężko poparzona i trafiła śmigłowcem do szpitala. W zniszczonym budynku mieszka rodzina Roberta – strażaka OSP Gocław. Teraz jego koledzy robią to, co potrafią najlepiej: organizują pomoc. To miał być zwyczajny sierpniowy poranek. W domu przy ulicy 3 Maja w Gocławiu przebywała rodzina. W jednej chwili wszystko się zmieniło.

W środę, 26 sierpnia, nad ranem doszło tam do wybuchu gazu ulatniającego się z butli. Eksplozja była na tyle silna, że poważnie uszkodziła budynek, a część jego konstrukcji zawaliła się.

W domu w chwili wybuchu znajdowało się kilka osób. Najciężej poszkodowana została 35-letnia kobieta. Z poparzeniami została przetransportowana śmigłowcem Lotniczego Pogotowia Ratunkowego do szpitala. Pozostali mieszkańcy, w tym dwoje dzieci, nie odnieśli obrażeń.

To jednak nie oznacza końca dramatu tej rodziny.

W jednej chwili stracili swój dom

Zniszczony budynek jest domem rodzinnym Roberta, druha Ochotniczej Straży Pożarnej w Gocławiu. Mieszkają tam jego rodzice, a także brat z żoną i dwójką dzieci.

Dziś rodzina musi mierzyć się z konsekwencjami tego jednego poranka. Jest troska o zdrowie ciężko poszkodowanej kobiety. Jest niepewność, co dalej. I jest dom, który po potężnym wybuchu wymaga odbudowy.

Skala zniszczeń oznacza ogromne koszty i długie tygodnie, a być może miesiące pracy.

Pomoc została uruchomiona już w pierwszych godzinach po zdarzeniu. Gmina Pilawa zapewniła wsparcie podczas akcji prowadzonej na miejscu, a Miejsko-Gminny Ośrodek Pomocy Społecznej objął rodzinę opieką i pomocą socjalną.

Ale potrzeby są znacznie większe.

„Tym razem pomoc potrzebna jest bardzo blisko nas”

Koledzy Roberta z OSP Gocław postanowili zorganizować zbiórkę. Pieniądze mają pomóc rodzinie odbudować zniszczony dom i pokryć najpilniejsze wydatki po tragedii.

Ich apel jest prosty.

– Na co dzień to my ruszamy z pomocą, kiedy ktoś jej potrzebuje. Tym razem pomoc potrzebna jest bardzo blisko nas – rodzinie jednego z naszych strażaków – piszą druhowie.

To właśnie ten fragment najlepiej oddaje wyjątkowość tej sytuacji. Strażacy są przyzwyczajeni do tego, że to oni pojawiają się wtedy, gdy dzieje się coś złego. Jadą do pożarów, wypadków, podtopień i innych zdarzeń. Tym razem tragedia dotknęła jednego z nich.

Dlatego teraz proszą mieszkańców o solidarność.

Każda wpłata ma znaczenie. A ci, którzy nie mogą wesprzeć rodziny finansowo, mogą pomóc w inny sposób – przekazując dalej informację o zbiórce.

Fot.zrzutka.pl

Ze wstępnych ustaleń wynika, że w budynku doszło do wybuchu ulatniającego się z butli gazu

– Im więcej osób się o niej dowie, tym większa szansa, że wspólnie pomożemy im stanąć na nogi i odzyskać miejsce, które znów będą mogli nazwać domem – podkreślają strażacy.

Jeden wybuch wystarczył, by zniszczyć dom i całkowicie zmienić codzienność kilku osób.

Teraz mieszkańcy Gocławia i całego powiatu mogą zrobić coś, co druhowie robią każdego dnia dla innych – **przyjść z pomocą, kiedy jest naprawdę potrzebna**.

Oficjalną zbiórkę na odbudowę domu rodziny druha z OSP Gocław uruchomili strażacy na platformie Zrzutka.pl.

ok

„Plastuś” zostaje w tych samych rękach. Anna Lodowska ponownie dyrektorem przedszkola

Nie będzie zmiany na stanowisku dyrektora Publicznego Przedszkola nr 8 „Plastuś” w Garwolinie. W wyniku postępowania konkursowego Anna Lodowska ponownie została wybrana na stanowisko dyrektora placówki. Oznacza to, że przez kolejne pięć lat będzie kierować jednym z garwolińskich przedszkoli.

Konkurs zdecydował o tym, kto od 1 września pokieruje Publicznym Przedszkolem nr 8 „Plastuś” w Garwolinie. Stanowisko na kolejną kadencję powierzono Annie Lodowskiej, która już wcześniej kierowała placówką.

Fot.Marzena Świeczak/facebook.com

Stanowisko na kolejną kadencję powierzono Annie Lodowskiej, która już wcześniej kierowała placówką

GAR

Burmistrz Miasta Garwolina powierzyła jej stanowisko dyrektora na pięć kolejnych lat - od 1 września 2026 roku do 31 sierpnia 2031 roku

Burmistrz Miasta Garwolina powierzyła jej stanowisko dyrektora na pięć kolejnych lat – od 1 września 2026 roku do 31 sierpnia 2031 roku.

To oznacza kontynuację kierunku, w którym w ostatnich latach rozwijało się przedszkole. Dla rodziców, dzieci i pracowników placówki decyzja oznacza również, że wraz z początkiem nowego roku szkolnego nie zmieni się osoba odpowiedzialna za kierowanie „Plastusiem”.

Dyrektor przedszkola to stanowisko, którego znaczenie wykracza daleko poza organizację codziennej pracy placówki. To właśnie od sposobu zarządzania zależą m.in. atmosfera, współpraca z rodzicami i nauczycielami oraz kierunek, w którym rozwija się przedszkolna społeczność.

Anna Lodowska otrzymała więc nie tylko kolejną kadencję, ale także możliwość kontynuowania rozpoczętej wcześniej pracy.

Przed nią pięć kolejnych lat kierowania Publicznym Przedszkolem nr 8 „Plastuś” – czas nowych wyzwań, pomysłów i codziennych spraw, które dla najmłodszych mieszkańców Garwolina składają się na jedno z pierwszych ważnych miejsc poza domem.

ok

eprasa.pl 88f9493558

Najwyższe zarobki wiadomo - Żochowski.

Gągała też niczego sobie. Zbojna ma siedem pojazdów

Rowery elektryczne, dolary, euro, jeny i nieruchomości warte setki tysięcy.

Dyrektorzy i kierownicy jednostek organizacyjnych powiatu garwolińskiego ujawnili w oświadczeniach majątkowych swoje dochody, oszczędności, nieruchomości, samochody i zobowiązania. Oj, dobrze im się wiedzie na samorządowym garnuszku.

Najwyższy dochód wykazał Krzysztof Żochowski, dyrektor SP ZOZ w Garwolinie. Z tytułu zatrudnienia otrzymał 727 058,83 zł. Ponadto wykazał 138 236,90 zł z działalności wykonywanej osobiście, 69 096,76 zł z innych źródeł oraz 50 975,34 zł diet radnego. Wykazany przychód z zatrudnienia wyniósł 730 308,83 zł. Wysokie dochody zadeklarowała również Katarzyna Gągała, dyrektor Specjalnego Ośrodka Szkolno-Wychowawczego w Trzciance. Wykazała 358 815,69 zł z umowy o pracę, 28 018,01 zł z umów zlecenia oraz 54 861,89 zł z najmu. Monika Tarczyńska, dyrektor Zespołu Szkół Specjalnych nr 1 w Garwolinie, wykazała 213 254,45 zł z zatrudnienia w ZSS, 29 710 zł z umów zlecenia oraz 62 640,26 zł z pracy w Publicznej Szkole Podstawowej nr 1 w Garwolinie. Ponad 200 tys. zł z zatrudnienia wykazali również Anna Kuźbida – 219 406,92 zł, Leszek Urawski – 205 776,30 zł oraz Tomasz Wesołowski – 205 336,39 zł. Ewa Flaga wykazała 182 841,33 zł, a Marzena Tudek – 179 321,65 zł.

Setki tysięcy złotych oszczędności

Oświadczenia pokazują również, że część kierujących powiatowymi jednostkami zgromadziła pokaźne oszczędności. Największą kwotę zadeklarował Tomasz Wesołowski, kierownik Powiatowego Ośrodka Sportu i Zarządzania Lokalami w Miętnem. Wykazał 400 tys. zł oszczędności, a ponadto 1000 euro i 39 tys. dolarów. Marzena Tudek, dyrektor ZS nr 1 im. Bohaterów Westerplatte w Garwolinie, zadeklarowała 348 tys. zł oraz akcje CU Europy Wschodzącej o wartości 1000 zł. Sylwia Tomaszek, dyrektor LO im. Joachima Lelewela w Żelechowie, wykazała około 344 tys. zł oszczędności. Wśród osób z większymi oszczędnościami znaleźli się także Lidia Soćko – 126 341,10 zł, Leszek Urawski – 100 tys. zł, Marcin Zboina – 85 tys. zł, 2 tys. euro i 2 tys. dolarów oraz Andrzej Budrecki – 70 tys. zł.

Jeny, dolary i rower elektryczny

W oświadczeniach można znaleźć również mniej typowe składniki majątku. Waldemar Kuszmierek, dyrektor Specjalnego Ośrodka Szkolno-Wychowawczego w Przyłęku, wykazał 100 tys. jenów. Inną ciekawostką jest rower elektryczny, który również znalazł się wśród deklarowanych składników majątku jednego z kierujących jednostkami. Nie brakuje także bardziej typowych walut obcych. Tomasz Wesołowski zadeklarował 39 tys. dolarów i 1000 euro, natomiast Marcin Zboina – 2 tys. dolarów i 2 tys. euro.

Trzy domy, cztery mieszkania i nieruchomości warte miliony

Duże różnice widać również w przypadku nieruchomości. Marzena Tudek zadeklarowała dom o powierzchni 160 mkw., wyceniony na 950 tys. zł. Do tego dochodzi mieszkanie warte 500 tys. zł, działka budowlana o wartości 360 tys. zł oraz garaż wyceniony na 50 tys. zł. Monika Tarczyńska wykazała dom o powierzchni 200 mkw., którego wartość określono na 1,65 mln zł, oraz działkę pod domem wartą 250 tys. zł. Obie nieruchomości wskazano jako współwłasność. Dyrektor SOSW w Trzciance Katarzyna Gągała zadeklarowała aż trzy domy. Pierwszy ma 120 mkw. i wartość 400 tys. zł, drugi to 160-metrowy dom letniskowy wart 500 tys. zł, a trzeci ma 200 mkw. i wartość 500 tys. zł. Wykazała również trzy działki pod domami o wartości 250 tys. zł. Tomasz Wesołowski posiada natomiast cztery mieszkania. Ich zadeklarowane wartości to 650 tys., 465 tys., 220 tys. i 500 tys. zł.

BMW, Hongqi i siedem pojazdów

Ciekawie przedstawia się również zestawienie samochodów i innych pojazdów. Krzysztof Żochowski wykazał limuzynę Hongqi H9 z 2025 roku oraz Nissana Juke z 2020 roku. Marzena Tudek posiada BMW X5 z 2015 roku i BMW X6 z 2019 roku, a Tomasz Wesołowski zadeklarował BMW X3 z 2023 roku. Rekordzistą pod względem liczby pojazdów jest Marcin Zboina, dyrektor Powiatowego Urzędu Pracy. W jego oświadczeniu znalazło się aż siedem pojazdów. Są wśród nich ciągniki rolnicze Fendt 308 i Ursus 3512 oraz samochody Skoda Superb, Ford C-Max, BMW X3, Seat Exeo i Mercedes-Benz V.

Kredyty i leasingi

Wysokie dochody i wartościowe nieruchomości nie oznaczają, że kierujący powiatowymi jednostkami nie mają zobowiązań. Najdłuższą listę zadeklarował Krzysztof Żochowski. Wykazał m.in. kredyt dla profesjonalistów w Nest Banku w wysokości 248 517,18 zł, kredyt w Alior Banku – 5820,37 zł, zobowiązanie wobec PKO Leasing – 60 111,63 zł oraz leasing w Toyota Financial Services – 69 535,08 zł. Katarzyna Gągała wykazała dwa kredyty związane z nieruchomościami – 40 tys. zł na modernizację domu oraz 120 tys. zł na cele mieszkaniowe. Marcin Zboina zadeklarował natomiast kredyt mieszkaniowy z saldem 65 687 zł oraz kredyt obrotowy, na którym do spłaty pozostało 21 048 zł.

Tylko Marek Jonczak, dyrektor Zarządu Dróg Powiatowych w Garwolinie skrupulatnie wykazał wszystkie dochody żony.

Skróty w tabeli: mo - majątek odrębny, mwm - małżeńska wspólność majątkowa

Beata Malczuk

IMIĘ, NAZWISKO, MIEJSCE PRACY	DOCHODY	OSZCZĘDNOŚCI DŁUGI	NIERUCHOMOŚCI	POJAZDY POW. 10 TYS. ZŁ
Tomasz Majczyna Powiatowe Centrum Pomocy Rodzinie dyrektor	diety za wybory Urząd Gminy Borowie: 875,00 zł; umowa o pracę GOPS Borowie: 6 674,00 zł; Sąd Rejonowy Siedlce - utracone wynagrodzenie: 86,43 zł; umowa o pracę PCPR w Garwolinie: 167 688,72 zł	10 000 zł; kr. hipoteczny na budowę domu BPH do spłaty ok. 7 000 zł - mwm; kredyt konsumencki Santader 10 990,00 zł	dom 120 m kw. 400 000 zł mwm; mieszkanie 62,1 m kw. udział 1/6 40 000 zł; działka 21 a 84 000 zł mwm	Ford Cmax r. prod. 2012, samochód osoby Dacia Sandero 0,9 r. prod. 2013- oba pojazdy współwłasność małżeńska
Jolanta Nafalska ZS im. S. Staszica w Miętnem dyrektor	zatrudnienie 172 250,83 zł; dział. wykonywana osobiście 6 676,93 zł	46 000 zł; kredyt samochodowy VW BP do spłaty 40 750 zł	dom 86 m kw. 600 000 zł wł.; działka rolna 0,24 ha 50 000 zł wł.	Skoda Octavia 2025 wł.
Sylwia Tomaszek LO im. J. Lelewela w Żelechowie dyrektor	z gospodarstwa 3 200 zł; um. o pracę 193 702,41 zł	ok. 344 000 zł	grunty orne 1,14 ha 39 000 zł wł.	
Monika Tarczyńska Zespół Szkół Specjalnych nr 1 w Garwolinie dyrektor	ZSS 213 254,45 zł; um. zlec. 29 710,00 zł; Publiczna Szkoła Podstawowa nr 1 w Garwolinie 62 640,26 zł	12 000 zł	dom 200 m kw. 1 650 000 zł współwł.; działka pod domem 2 077 m kw. 250 000 zł współwł.	
Joanna Ostrowska I LO im. M. J. Piłsudskiego w Garwolinie	um. o pracę 192 516,92 zł; 308,18 zł; um. o dzieło 1 960,00 zł; um. zlec. 4 583,39 zł	16 688,58 zł	mieszkanie 42,2 m kw. 80 000 zł wł.; 44 m kw. 60 000 zł wł.; dwa garaże 2 000 zł i 30 000 zł - wł.	Skoda Fabia 2011 r.
Krzysztof Żochowski SP ZOZ w Garwolinie dyrektor	zatrudnienie przychód: 730 308,83 zł, dochód: 727 058,83 zł; działalność wykonywa osobiście 138 236,90 zł; inne 69 096,76 zł; diety radnego: 50 975,34 zł	22 885,90 zł; 3 698,91 euro; Polisa Kapitalna Przyszłość 79 885,7 zł; kredyt dla profesjonalistów PROFIT Nest Bank: 248 517,18 zł; k. Alior Bank: 5 820,37 zł; PKO Leasing Spółka Akcyjna: 60 111,63 zł; Leasing Toyota Financial Services: 69 535,08 zł	dom 260,8 m kw. 750 000 zł mwm	Hongqi H9 2025 .; Nissan Juke 2020 r.
Marek Jonczak Powiatowy Zarząd Dróg w Garwolinie dyrektor	wynagrodzenie 189 171,20 zł; wyn. żony 56 404,66 zł; emerytura żony 64 941,51; środki żony z PPE 117 991,00 zł	21 785,11 zł mwm; Obligacje SP na 390 000 zł; 3 507 akcji wł. żony (brak danych szczegółowych); Przystąpienie z żoną do zabezpieczenia spłaty kredytu zaciągniętego przez syna	mieszkanie 74 m kw. 300 000 zł mwm; domek letniskowy 35 m kw. 24 200 zł mwm; boks garażowy 12 500 zł mwm; działka rekreacyjna 2 376 m kw. nabyta w przetargu od UG Wilga	Toyota Verso 2008 r.; Peugeot 2008 2014 r.
Marcin Zboina Powiatowy Urząd Pracy w Garwolinie dyrektor	z gospodarstwa 11 000 zł; zatrudnienie 194 321,03 zł, ZFSS 5 224,37 zł	85 000 zł; 2 000 euro; 2 000 usd; k. mieszkaniowy BS Garwolin do spłaty 65 687 zł; k. obrotowy BS w Garwolinie zostało 21 048 zł	dom 121 m kw. 452 300 zł mwm; mieszkanie 45,93 m kw. 360 000 zł mwm; gospodarstwo ogólnorolne 3,73 ha i 0,66 ha 310 000 zł	c. rolniczy Fendt 308-1988, c.Ursus 3512 - 1994, Skoda Superb 2016, Ford C max - 2014, BMW x3 -2009, Seat Exeo - 2009, Mercedes Benz V-2002
Tomasz Wesołowski Powiatowy Ośrodek Sportu i Zarządzania Lokalami w Miętnem kierownik	wynagrodzenie 205 336,39 zł	400 000 zł; 1 000 euro; 39 000 usd	mieszkanie 69 m kw. 650 000 zł; mieszkanie 53,48 m kw. 465 000 zł wł.; mieszkanie 47 m kw. 220 000 zł wł.; mieszkanie 59,53 m kw. 500 000 zł wł.	BMW X3 2023 mwm
Katarzyna Gągała Specjalny Ośrodek Szkolno-Wychowawczy w Trzciance dyrektor	um. o pracę 358 815,69 zł; umowy zlec. 28 018,01 zł; z najmu 54 861,89 zł	20 000 zł mwm; IKZE 70 000 mwm; 5 500 usd; 145 euro; lokata 20 000 zł; fundusze inwestycyjne 33 000 zł; kredyt 40 000 zł na modernizację domu l. Bank Pekao; k. na cele mieszkaniowe 120 000 zł Bank Pekao	dom 120 m kw. 400 000 zł mo; dom letniskowy 160 m kw. 500 000 zł mwm; dom 200 m kw. 500 000 zł mwm; 3 działki pod domami 250 000 zł	Nissan Q 2017 r.; Mini Cooper 2013 r.
Anna Kuźbida Poradnia Psychologiczno-Pedagogiczna w Garwolinie dyrektor	zatrudnienie 219 406,92 zł; działalność wykonywana osobiście 40 399,02 zł	50 000 zł	dom 65 m kw. 500 000 zł mwm; działka 1026 m kw. z domem w budowie 500 000 zł mwm	Volvo V50 2010 r.; Ford Kuga 2014 r.
Andrzej Budrecki Ośrodek Pomocy Dziecku Zielone Izdebno	134 292,20 zł; um. zlec. 36 356 zł; wynajem mieszkania 4 800 zł	70 000 zł mwm	mieszkanie 72 m kw. 250 000 zł mwm; mieszkanie 42,7 m kw. 70 000 zł mwm; działka bud. 10 a 30 000 zł	Opel Insignia 2010 r.; Toyota Yaris 2010; VW Tiguan 2019
Leszek Urawski Zespół Szkół Ponadpodstawowych w Sobolewie dyrektor	wynagrodzenie 205 776,30 zł	100 000 mwm	dom 120 m kw. 300 000 zł mwm; dz. przydomowa 1 800 m kw. 80 000 zł; dz. 816 m kw. 20 000 zł mwm	BMW 5 2001 r.; BMW X 3, 2007 r.; Audi TT 2006 r.; rower el. ECOBIKE MX 500 2024 r.; rower el. ECOBIKE LX 500 2024 r.; Jeep G. Cheeroke 2019 r.
Ewa Flaga ZS nr 2 im. T. Kościuszki w Garwolinie dyrektor	um. o pracę 182 841,33 zł; zasiłek 146 785,80 zł; działalność wykonywana osobiście 10 389,96 zł	56 903,70 zł; 310 usd; 1 600 euro	mieszkanie 69,48 m kw. 600 000 zł mo; mieszkanie 40,8 m kw. 200 000 zł udział 1/2 mo	Toyota CH R23 2024 r.
Marzena Tudek ZS nr 1 im. Boh. Westerplatte w Garwolinie dyrektor	zatrudnienie 179 321,65 zł;	348 000 zł mwm; akcje CU Europy Wschodzącej na 1 000 zł	dom 160 m kw. 950 000 zł mwm; mieszkanie 56,85 m kw. 500 000 zł mwm; działka bud. 3 608 m kw. 360 000 zł mwm; garaż 50 000 zł mwm	BMW X5 2015 R.; BMW X6 2019 r.
Waldemar Kuszmierek Specjalny Ośrodek Szkolno-Wychowawczy w Przyłęku dyrektor	um. o pracę 204 484,43 zł	25 986,59 zł; 300 euro; 100 000 jenów	dom 110 m kw. 300 000 zł mwm; mieszkanie 40 m kw. 280 000 zł mwm; działka 21 a pod domem z bud. gosp. 120 m kw. 40 000 zł mwm	Hyundai i30 2014 r.
Justyna Cembrowska Środowiskowy Dom Samopomocy w Miętnem kierownik	um. o pracę 239 505,24 zł mo; um. zlecenia 17 200,00 zł mo; z wynajmu mieszkania 5 300,00 zł mo; dochód z prod. rolnej 71,00 zł	50 000 zł	54,68 m kw. 177 000 zł mo; działka rolna 2,13 ha 25 000 zł mo	Renault Koleos 2012 mo; Motocykl Honda VT 1100 C rok 2001 mo; Kia CEED 2014 mo; Renault Master Rimor XGO 35 rok 2014 - mo
Lidia Soćko Zespół Szkół Ponadpodstawowych w Żelechowie	um. o pracę 203 411,51 zł; wynajem mieszkania 26 553 zł; świadczenie ZUS 9 900 zł; inne 270 zł	126 341,10 zł mo; pożyczka hipoteczna ING 37 960 zł	mieszkanie 46,9 m kw. 520 000 zł mo; działka rekreacyjna zabudowana 190 000 zł dzierż. ; dz. budowlana 160 000 zł wł	BMW 2007; Maserati 2015

GAR

eprasa.pl 88f9493558

17 nauczycieli mianowanych w szkołach i placówkach powiatu garwolińskiego

Fot. Powiat Garwoliński

Siedemnaścioro nauczycieli ze szkół i placówek prowadzonych przez Powiat Garwoliński odebrało akty nadania stopnia nauczyciela mianowanego

Fot. Powiat Garwoliński

Nowo mianowani nauczyciele pracują w szkołach i placówkach prowadzonych przez Powiat Garwoliński – w Garwolinie, Miętnem, Żelechowie, Przyłęku i Trzciance

Fot. Powiat Garwoliński

Dla siedemnaściorga nauczycieli tegoroczne ślubowanie było więc nie tylko formalnym elementem procedury awansu zawodowego, ale także kolejnym potwierdzeniem ich miejsca w zawodzie

Są wśród nich nauczyciele przedmiotów ogólnokształcących i zawodowych, psycholog, pedagog specjalny, logopeda, wychowawca internatu, a nawet instruktor nauki jazdy.

Łączy ich jedno – wszyscy właśnie osiągnęli kolejny ważny etap swojej zawodowej drogi. Siedemnaścioro nauczycieli ze szkół i placówek prowadzonych przez Powiat Garwoliński odebrało akty nadania stopnia nauczyciela mianowanego.

Uroczyste ślubowanie i wręczenie aktów odbyło się z udziałem starosty garwolińskiego Iwony Kurowskiej. Dla 17 nauczycieli był to ważny moment – kolejny etap zawodowej drogi, będący efektem zdobywanego doświadczenia, pracy i zaangażowania.

Nowo mianowani nauczyciele pracują w szkołach i placówkach prowadzonych przez Powiat Garwoliński – w Garwolinie, Miętnem, Żelechowie, Przyłęku i Trzciance.

Oni odebrali akty mianowania

W gronie nauczycieli, którzy uzyskali stopień nauczyciela mianowanego, znaleźli się:

Marta Ekiert-Mikulska – nauczyciel współorganizujący zajęcia edukacyjne w Zespole Szkół nr 1 w Garwolinie

Angelika Chabrowska – nauczyciel języka polskiego w Zespole Szkół nr 1 w Garwolinie

Aneta Brzozowska – nauczyciel przedmiotów zawodowych z zakresu rachunkowości i finansów w Zespole Szkół nr 1 w Garwolinie

Wojciech Zieliński – nauczyciel przedmiotów informatycznych w Zespole Szkół nr 1 w Garwolinie

Kacper Kowalski – nauczyciel wychowania fizycznego w Zespole Szkół nr 2 w Garwolinie

Marta Więckowska – nauczyciel przedmiotów zawodowych związanych z żywieniem i hotelarstwem w Zespole Szkół im. Stanisława Staszica w Miętnem

Magdalena Błażejczyk – nauczyciel przedmiotów zawodowych z zakresu architektury krajobrazu w Zespole Szkół im. Stanisława Staszica w Miętnem

Beata Lipińska – psycholog w Zespole Szkół im. Stanisława Staszica w Miętnem

Marek Karpiński – nauczyciel fizyki w Zespole Szkół im. Stanisława Staszica w Miętnem

Jacek Bieniawski – instruktor nauki jazdy w Zespole Szkół im. Stanisława Staszica w Miętnem

Tomasz Matysiak – nauczyciel przedmiotów zawodowych mechanicznych w Zespole Szkół im. Stanisława Staszica w Miętnem

Lidia Soćko – nauczyciel wiedzy o społeczeństwie i edukacji obywatelskiej w Liceum Ogólnokształcącym im. Joachima Lelewela w Żelechowie

Anna Majewska – pedagog specjalny w Liceum Ogólnokształcącym im. Joachima Lelewela w Żelechowie

Anita Celej – nauczyciel przedmiotów zawodowych ekonomicznych w Zespole Szkół Ponadpodstawowych im. I. W. Zakrzewskiego w Żelechowie

Anna Gąsiorowska – nauczyciel edukacji wczesnoszkolnej w Specjalnym Ośrodku Szkolno-Wychowawczym w Przyłęku

Agnieszka Wilczek – wychowawca w internacie Specjalnego Ośrodka Szkolno-Wychowawczego im. Marii Konopnickiej w Trzciance

Aleksandra Magdziak-Wiśniewska – logopeda w Poradni Psychologiczno-Pedagogicznej w Garwolinie.

Nauczyciel to więcej niż przekazywanie wiedzy

Podczas uroczystości starosta Iwona Kurowska podziękowała nauczycielom za to, że wybrali tę drogę zawodową, pozostają w niej i nieustannie się rozwijają.

Podkreślała, że nauczyciel nie jest jedynie osobą przekazującą wiedzę. To również wzór, mistrz i drogowskaz dla młodego człowieka. Od jego zaangażowania, pasji i sposobu pracy często zależy, czy uda się rozbudzić w uczniach ciekawość świata, zainteresowanie konkretną dziedziną i chęć dalszego rozwoju.

Jak zaznaczyła starosta, szczególnie ważna jest relacja mistrz–uczeń, która może mieć wpływ na przyszłość młodego człowieka również długo po zakończeniu nauki.

Dla siedemnaściorga nauczycieli tegoroczne ślubowanie było więc nie tylko formalnym elementem procedury awansu zawodowego, ale także kolejnym potwierdzeniem ich miejsca w zawodzie, który – choć każdego dnia wygląda inaczej – niezmiennie opiera się na pracy z drugim człowiekiem.

Podczas uroczystości starosta Iwona Kurowska podziękowała nauczycielom za to, że wybrali tę drogę zawodową, pozostają w niej i nieustannie się rozwijają

Wszystkim nowo mianowanym nauczycielom gratulujemy i życzymy kolejnych zawodowych sukcesów.

ok

Zmienił miejsce pobytu, by uniknąć kary. Policjanci go namierzyli

Policjanci z Komendy Powiatowej Policji w Garwolinie zatrzymali 49-letniego mężczyznę poszukiwanego listem gończym. Mężczyzna od 2023 roku ukrywał się przed wymiarem sprawiedliwości, zmieniając miejsca pobytu i utrudniając jego odnalezienie.

Do zatrzymania doszło 26 sierpnia w godzinach wieczornych na terenie powiatu łukowskiego. Funkcjonariusze z wydziału kryminalnego, zajmujący się poszukiwaniem osób ukrywających się przed wymiarem sprawiedliwości, ustalili miejsce, w którym przebywał poszukiwany.

49-latek był skazany m.in. za kierowanie pojazdem w stanie nietrzeźwości, kradzież, oszustwa oraz wyłudzenia odszkodowań. Za prowadzenie pojazdu w stanie nietrzeźwości miał do odbycia karę 365 dni pozbawienia wolności. Sąd Rejonowy w Garwolinie wydał za nim list gończy.

49-latek był skazany m.in. za kierowanie pojazdem w stanie nietrzeźwości, kradzież, oszustwa oraz wyłudzenia odszkodowań

Wobec mężczyzny wydano również nakazy doprowadzenia do odbycia kar pozbawienia wolności w wymiarze 6 i 8 miesięcy oraz zastępczych kar pozbawienia wolności w wymiarze 75 i 48 dni.

Po zatrzymaniu 49-latek został osadzony w policyjnej celi, a następnie doprowadzony do zakładu karnego, gdzie odbędzie zasądzone kary.

Magdalena Kołcoń

GAR

Nocna jazda zakończyła się na barierach

W niedzielę, 23 sierpnia, przed godz. 4 rano doszło do zdarzenia drogowego w centrum Garwolina. Kierujący volkswagenem stracił panowanie nad samochodem i zjechał z drogi, uderzając w znajdujące się przy niej bariery.

Do zdarzenia doszło przy ul. Kościuszki. Jak ustaliła policja, kierowca nie dostosował prędkości do warunków panujących na drodze. Mężczyzna tłumaczył funkcjonariuszom, że w trakcie jazdy źle się poczuł.

Badanie wykazało, że był trzeźwy. Policjanci ukarali go mandatem, a ze względu na uszkodzenia samochodu zatrzymali również dowód rejestracyjny pojazdu.

ok

eprasa.pl 88f9493558

„Jeśli nikt nie podtrzymuje pamięci, moz
Michał Sztelmach od 13 lat ocala Żelechów od

Stare fotografie, rodzinne albumy, wspomnienia mieszkańców i historie, których próżno szukać w podręcznikach.

Michał Sztelmach, twórca i administrator popularnego profilu „Dawny Żelechów", od 13 lat dokumentuje, zbiera i popularyzuje historię miasta oraz jego mieszkańców. Zaczęło się od dziecięcej ciekawości i jednego artykułu przeczytanego w lokalnej prasie. Dziś „Dawny Żelechów" obserwuje niemal 9 tysięcy osób, a wiele bezcennych fotografii i wspomnień, które mogłyby zniknąć bezpowrotnie, znalazło tam swoje miejsce. – Jeśli nikt jej nie podtrzymuje i nie pielęgnuje, pamięć o mieście można z czasem stracić – mówi Michał Sztelmach w rozmowie z nami.

Czy pamięć o mieście można stracić tak samo, jak pamięć o człowieku – powoli, niemal niezauważalnie, aż pewnego dnia okazuje się, że nie wiemy już, kto mieszkał w tym domu, jak wyglądała ta ulica, kim byli ludzie na starej fotografii? Co sprawiło, że uznał Pan, że tę pamięć trzeba ratować?

Pamięć o mieście, jeśli nikt jej nie podtrzymuje i nie pielęgnuje, można z czasem stracić. Dlatego tak ważne są działania mające na celu ocalenie od zapomnienia wydarzeń z przeszłości. Często jest tak, że w domowych albumach znajdują się nieopisane fotografie, ale dziadkowie już nie żyją, a dzieci lub wnukowie nie mają już kogo zapytać. Dlatego – póki jeszcze jest możliwość – należy rozmawiać ze starszymi osobami, prosić je o rozpoznawanie osób ze zdjęć, lokalizować dany kadr w czasie i wszystko notować.

Pierwsze przejawy zainteresowania historią Żelechowa pojawiły się u mnie, gdy miałem 10 lat. Przeczytałem wtedy w lokalnej prasie artykuł miejscowego regionalisty Jana Zduńczyka pt. „W Żelechowie mieszkali Żydzi". Dla mnie, ucznia czwartej klasy, było to coś, o czym wcześniej nie wiedziałem, i bardzo mnie to zainteresowało.

Innym opracowaniem, które mnie wtedy zainspirowało, była jednodniówka wydana w 1993 r. przez Szkołę Podstawową w Żelechowie z okazji nadania jej imienia Romualda Traugutta. Broszura dotyczyła historii szkoły, ale też miasta. Większość materiałów do tej jednodniówki została opracowana przez Grażynę Frankowską – również pasjonatkę historii lokalnej, moją późniejszą polonistkę.

W kolejnych latach, w szkole średniej i w okresie studiów, moje zainteresowanie Żelechowem nieco przygasło. Pasja do historii lokalnej odżyła u mnie w 2006 r., kiedy rozpocząłem pracę w Urzędzie Miasta i Gminy w Żelechowie. W czasopiśmie „Żelechowiak" publikowałem artykuły o przeszłości miasta.

Ogromny wpływ wywarła na mnie wydana w 2007 r. książka „Historia Żelechowa" autorstwa Zdzisława Wojtowicza. Lektura tej monografii dała mi impuls do tego, by samemu zająć się zgłębianiem i popularyzowaniem historii lokalnej. Przechodząc w 2008 r. do pracy w Miejsko-Gminnym Ośrodku Kultury w Żelechowie, kontynuowałem swoje zainteresowania historyczne. Wkrótce też podjąłem współpracę z redakcją „Echa Katolickiego", w którym publikowałem m.in. artykuły popularyzujące historię Żelechowa. Jednocześnie przygotowywałem prelekcje na konferencje i sesje popularnonaukowe organizowane w Żelechowie i na terenie powiatu garwolińskiego. Kilka moich opracowań ukazało się później na łamach „Zeszytów Historycznych Ziemi Garwolińskiej".

W 2009 r. podjąłem działania, które nadały ton mojej dalszej działalności popularyzatorskiej w zakresie historii lokalnej. Zacząłem odwiedzać mieszkańców, o których wiedziałem, że posiadają pokaźne zbiory starych zdjęć Żelechowa i okolic. Często gościłem u Eugeniusza Majka, Grażyny Frankowskiej, Wandy Wojtowicz i Barbary Maszkiewicz – pasjonatów dziejów miasta. Fotografie wypożyczałem, skanowałem i opisywałem.

Niebawem zdjęcia z archiwów prywatnych wzbogacone zostały o fotografie pozyskane z różnych instytucji. W miarę powiększania kolekcji powziąłem myśl, że warto byłoby stworzyć z tych zdjęć album fotograficzny. Zatytułowałem go „Żelechów na starej fotografii. Ocalić od zapomnienia". Dzięki życzliwości władz miasta album wydała w 2012 r. Gmina Żelechów. Wydanie książki podniosło świadomość historyczną wśród mieszkańców, umocniło więź z miastem osób stąd się wywodzących, przywołało wspomnienia z przeszłości. Po lekturze publikacji wielu czytelników zaczęło przeglądać swoje rodzinne zbiory i udostępniać mi stare fotografie Żelechowa.

Dostrzegając rosnące znaczenie internetu, 8 sierpnia 2013 r. założyłem stronę „Dawny Żelechów" na Facebooku, aby za jej pomocą kontynuować ideę odkrywania i popularyzowania wiedzy o przeszłości Żelechowa.

Fot. mat. prasowe

Zaczęło się od dziecięcej ciekawości i jednego artykułu przeczytanego w lokalnej prasie. Dziś prowadzony przez Michała Sztelmacha „Dawny Żelechów" obserwuje niemal 9 tysięcy osób

> **„Póki jeszcze jest możliwość, należy rozmawiać ze starszymi osobami, słuchać ich wspomnień i wszystko notować. To często historie, których nigdzie indziej już nie znajdziemy"**

„Dawny Żelechów" miał być początkowo Pana pasją. Dziś współtworzą go setki ludzi, którzy otwierają rodzinne albumy i przekazują swoje pamiątki. Jak to się Panu udało?

Po pierwsze, dzięki internetowi odległości nie mają znaczenia, a wszelkie informacje umieszczane w sieci rozprzestrzeniają się błyskawicznie. Media społecznościowe dodatkowo ułatwiają nawiązywanie kontaktów.

Dzięki stronie prowadzonej na Facebooku mogę docierać nie tylko do obecnych mieszkańców Żelechowa, ale przede wszystkim do osób, które dawno stąd wyjechały. Poprzez tradycyjne kanały komunikacji o wiele trudniej byłoby mi nawiązać kontakt z osobami z odległych krańców Polski czy świata. A wśród sympatyków strony są np. mieszkańcy Wielkiej Brytanii, Niemiec, Stanów Zjednoczonych, Holandii, Belgii, Irlandii, Francji, Norwegii czy Izraela.

Druga kwestia to atrakcyjna forma przekazu. Każdy wpis na Facebooku można skomentować lub udostępnić. Dzięki temu przygotowana przeze mnie treść idzie dalej i może trafić do kolejnych osób zainteresowanych przeszłością Żelechowa.

Po trzecie żyjemy w „społeczeństwie obrazkowym", a większość materiałów, które publikuję na stronie, to właśnie fotografie. Nic tak nie przyciąga uwagi, jak zdjęcie, które jest autentycznym zapisem danej chwili i bezpośrednio oddziałuje na emocje odbiorcy. U osób przeglądających stare fotografie wracają wspomnienia. Sympatycy strony często uzupełniają w komentarzach moje opisy zdjęć, rozpoznają osoby i miejsca. W ten sposób wspólnie odkrywamy przeszłość. Co ciekawe, najbardziej aktywni na stronie okazują się ci, którzy spędzili w Żelechowie dzieciństwo i młodość, ale obecnie już tutaj nie mieszkają. Takie osoby mają wielki sentyment do naszego miasta.

Żelechów miał swoją społeczność żydowską, swoje dramaty wojenne, ludzi, którzy wyjechali, i tych, którzy zostali. Dlaczego dojrzała pamięć o mieście wymaga również pamiętania o tym, co trudne, niewygodne i bolesne?

Odkrywając, dokumentując i popularyzując historię, należy robić to rzetelnie i obiektywnie. Najgorszą rzeczą jest ideologizowanie historii, pisanie jej na nowo, wymazywanie niektórych faktów, bo komuś wydają się niewygodne bądź zbyt bolesne.

Społeczność żydowska zamieszkiwała Żelechów przez ponad 350 lat, przez znaczną część tego okresu stanowiąc większość mieszkańców miasta. Niezaprzeczalnym faktem jest więc to, że przeszłość Żelechowa współtworzyły dwa narody. W 1942 r. kilkusetletnie współistnienie Polaków i Żydów bestialsko przerwał okupant niemiecki, przeprowadzając Zagładę. Tego nie wolno wymazać z pamięci! Tak samo rzetelnie, jak o społeczności żydowskiej, należy pisać o okresie PRL. Trzeba przedstawiać różne fakty z poprzedniego ustroju, pokazywać np. zdjęcia z obchodów 1 maja czy 22 lipca, dodając jednocześnie informację wyjaśniającą młodemu pokoleniu, w jakich okolicznościach ustanowione zostały te święta. Przy tej okazji dodam, że bardzo dużą popularnością cieszą się fotografie właśnie z okresu PRL. Wielu sympatyków strony w tym czasie dorastało, kształciło się w Żelechowie, zdobywało zawód i chętnie wraca pamięcią do swoich młodzieńczych lat.

Żyjemy w czasach, w których wszystko dzieje się szybko, a zdjęcia robimy tysiącami i równie szybko o nich zapominamy. Czy za kilkadziesiąt lat ktoś będzie potrafił odtworzyć nasze życie tak, jak dziś Pan odtwarza Żelechów z rodzinnych albumów?

Przyznam, że trochę się tego obawiam. Praktycznie wszystko jest teraz przechowywane na nośnikach elektronicznych bądź w sieci. Dyski komputerowe mają swoją żywotność. A jeśli kiedyś przestałby działać internet, to zapisy współczesności w postaci zdjęć czy różnych dokumentów mogą wyparować w okamgnieniu. Kiedyś wszystko było na papierze i mogło przetrwać setki lat.

Jako pewne zagrożenie widzę też rozwijającą się obecnie dość intensywnie sztuczną inteligencję. Ludzie coraz częściej na niej polegają, traktując ją niemal jak wyrocznię. Niestety AI potrafi często halucynować, czyli generować zmyślone fakty bądź podawać informacje o wydarzeniach, które nie miały miejsca, lub o osobach, które nigdy nie istniały. Próby odtwarzania historii przy użyciu sztucznej inteligencji mogą być ryzykowne.

Przez 13 lat mieszkańcy przysyłali Panu swoje rodzinne fotografie. Czy jest takie zdjęcie albo historia, która szczególnie Pana poruszyła i do dziś Pan o niej pamięta?

Jest kilka takich fotografii. Chyba najbardziej zapadło mi w pamięć zdjęcie wy-

GAR

eprasa.pl 88f9493558

żna ją stracić”. d zapomnienia

konane około 1894 r., które przedstawia kościół parafialny tuż po rozbudowie. Jest to najstarsze zachowane zdjęcie żelechowskiego kościoła. Fotografię przekazała Wanda Wojtowicz.
Inne cenne zdjęcie, ze zbiorów Grzegorza Szymczaka, pochodzi z lat międzywojennych. Przedstawia żelechowskiego rabina witającego księdza biskupa, który przybył wizytować miejscową parafię.
Posiadam również unikatowe zdjęcia Żelechowa z okresu okupacji niemieckiej, które przesłał mi kiedyś Sebastian Wojda. Andrzej Chmielewski i Łukasz Żak udostępnili zaś cenne fotografie miasta z początku XX w. autorstwa Michała Greima – jednego z pierwszych fotografów na ziemiach polskich.
Warto dodać, że oprócz gromadzenia starych fotografii przeglądam również co jakiś czas różne biblioteki cyfrowe, gdzie można znaleźć mnóstwo interesujących rzeczy. Kiedyś natknąłem się na ryciny przedstawiające dwóch przedstawicieli rodu Ciołków z Żelechowa: Andrzeja – dowódcę chorągwi królewskiej nadwornej w bitwie pod Grunwaldem – oraz Stanisława – sekretarza królewskiego, poetę i biskupa poznańskiego. Ryciny pochodzą z 1578 r.
Znalazłem też unikatową rycinę z 1880 r. przedstawiającą wielki pożar Żelechowa.

Prowadzi Pan „Dawny Żelechów”, kieruje Pan MGOK-iem, zajmuje się Pan historią miasta i jego dziedzictwem. Gdyby miał Pan powiedzieć, czego tak naprawdę od 13 lat próbuje Pan nauczyć mieszkańców poprzez ten portal – co by Pan powiedział?
Przez 13 lat próbuję pokazać, że Żelechów jest miastem o wielkiej historii, z którym związane są wielkie postacie znane nie tylko w Polsce, ale i na świecie. Bogata przeszłość Żelechowa jest jego atutem i powinna być dla mieszkańców powodem do dumy. Tej historii wiele miejscowości nam zazdrości.
Kiedyś Żelechów był jednym z najznaczniejszych miast w regionie. Zlokalizowany był na starym trakcie wiodącym z Warszawy do Lublina. Później niestety znalazł się na uboczu, a jego rolę przejęły inne ośrodki.
Są rzeczy, których nie da się łatwo przeliczyć na pieniądze, ale które wymagają ogromnej ilości czasu, cierpliwości i konsekwencji. „Dawny Żelechów” jest jedną z nich.

Co przez te 13 lat dawało Panu siłę, żeby nie odłożyć tego projektu, nawet wtedy, gdy nikt nie obiecywał Panu za tę pracę żadnej nagrody?
Jedni lubią uprawiać sport, inni słuchać muzyki, a ja od lat z pasją zgłębiam historię lokalną. Każda pasja ma to do siebie, że człowiek oddaje się jej przede wszystkim dla własnej satysfakcji, a nie dla profitów.
W moim przypadku odkrycie każdej nowej informacji, dokumentu czy nieznanego dotąd faktu dotyczącego historii Żelechowa daje mi ogromną radość, a jednocześnie motywuje do dalszych poszukiwań.
Stronę „Dawny Żelechów” obserwuje już niemal 9 tys. osób. Tak liczne grono odbiorców jest dla mnie nie tylko wielką nobilitacją, ale również zobowiązaniem, by nieustannie dbać o rzetelność, wiarygodność i jakość publikowanych treści.

ok

Odeszli

21 sierpnia zmarł
Włodzimierz Sergiusz Kalinowski
z Osiedla Wilga
przeżył 71 lat

GAR

Odeszli

22 sierpnia zmarł
Mieczysław Gąska
z Garwolina
przeżył 79 lat

22 sierpnia zmarł
Andrzej Jałocha
z Gocławia
przeżył 60 lat

24 sierpnia zmarła
Elżbieta Jolanta Brzostowska
z Woli Rowskiej
przeżyła 57 lat

24 sierpnia zmarła
Danuta Konatowska
z Warszawy
przeżyła 71 lat

25 sierpnia zmarł
Waldemar Piotr Tomaszek
z Kownacicy
przeżył 69 lat

26 sierpnia zmarł
Mirosław Adam Golak
z Sobolewa
przeżył 69 lat

27 sierpnia zmarła
Grażyna Tomaszewska
z Garwolina
przeżyła 71 lat

27 sierpnia zmarł
Piotr Sołtys
z Sobolewa
przeżył 39 lat

27 sierpnia zmarł
Albin Lechniak
z Kalenia Drugiego
przeżył 75 lat

27 sierpnia zmarł
Andrzej Bernaciak
z Czernica
przeżył 64 lat

28 sierpnia zmarła
Bogumiła Elżbieta Warowna
ze Skrudy
przeżyła 56 lat

28 sierpnia zmarł
Stanisław Barbarczyk
z Woli Starogrodzkiej
przeżył 63 lat

27 sierpnia zmarł
Józef Piotr Lukierski
z Siedlec
przeżył 81 lat

25 sierpnia zmarł
Marek Sujka
z Garwolina
przeżył 75 lat

26 sierpnia zmarł
Roman Jan Kowalczyk
z Pilawy
przeżył 78 lat

23 sierpnia zmarł
Jan Winek
z Wilkowyi
przeżył 91 lat

eprasa.pl 88f9493558

Trzylatek sam wsiadł do autobusu. Policjanci szybko odnaleźli dziecko

Chwila nieuwagi doprowadziła do niebezpiecznej sytuacji z udziałem trzyletniego dziecka. Dzięki szybkiej reakcji służb chłopiec został jednak szybko odnaleziony i bezpiecznie wrócił pod opiekę matki.

Fot. KPP Siedlce

40-letnia kobieta przebywała na przystanku wraz z trójką dzieci. W pewnym momencie jej trzyletni syn wykorzystał chwilę nieuwagi i sam wsiadł do autobusu, który następnie odjechał

Trzyletni chłopiec samodzielnie wsiadł do autobusu komunikacji miejskiej i odjechał z przystanku. Dzięki szybkiej reakcji matki, policjantów oraz współpracy z dyspozytorem przewoźnika dziecko zostało odnalezione i bezpiecznie wróciło pod opiekę matki.

Do zdarzenia doszło we wtorek, 25 sierpnia. 40-letnia kobieta przebywała na przystanku wraz z trójką dzieci. W pewnym momencie jej trzyletni syn wykorzystał chwilę nieuwagi i sam wsiadł do autobusu, który następnie odjechał.

Matka, gdy zorientowała się, że dziecko znajduje się w pojeździe, natychmiast zadzwoniła pod numer alarmowy 112. Policjanci szybko podjęli działania i skontaktowali się z dyspozytorem przewoźnika. Dzięki sprawnej wymianie informacji ustalono, którym autobusem podróżował chłopiec.

Pojazd został zatrzymany, a trzylatek odnaleziony. Dziecko było całe i zdrowe, po czym zostało bezpiecznie przekazane pod opiekę matki.

Kobieta została również przebadana na zawartość alkoholu w organizmie. Badanie wykazało, że była trzeźwa.

Policja apeluje do rodziców i opiekunów o zachowanie szczególnej ostrożności podczas przebywania z małymi dziećmi w pobliżu ulic, przystanków i środków komunikacji publicznej. Jak pokazuje to zdarzenie, wystarczy chwila nieuwagi, aby dziecko znalazło się w niebezpiecznej sytuacji.

Magdalena Kołcoń

Ukradł bukiet dla partnerki. Grozi mu do 10 lat więzienia

Nietypowego wyboru dokonał 41-letni mieszkaniec Płońska, który włamał się nocą do kwiatomatu i ukradł znajdujący się w nim bukiet.

Mężczyzna tłumaczył policjantom, że kwiaty chciał podarować swojej partnerce. Za kradzież z włamaniem grozi mu nawet 10 lat pozbawienia wolności.

Do zdarzenia doszło po godzinie 3, przy jednej z głównych ulic Płońska. Mężczyzna podszedł do kwiatomatu, a następnie uszkodził szklane drzwiczki jednej ze skrytek. Po ich rozbiciu zabrał znajdujący się wewnątrz bukiet o wartości 250 złotych i uciekł.

Całe zdarzenie zostało zarejestrowane przez pobliską kamerę monitoringu. Płońscy policjanci zabezpieczyli nagranie i na jego podstawie ustalili tożsamość sprawcy. Okazał się nim 41-letni mieszkaniec Płońska, który był już znany funkcjonariuszom.

Mężczyzna został zatrzymany i usłyszał zarzut kradzieży z włamaniem. W trakcie przesłuchania wyjaśnił, że ukradł bukiet dla swojej partnerki.

Choć wartość samych kwiatów wynosiła 250 złotych, znacznie większe były straty spowodowane uszkodzeniem kwiatomatu. Łącznie wartość skradzionego mienia oraz zniszczeń została wstępnie oszacowana na ponad 2300 złotych.

Za kradzież z włamaniem 41-latkowi grozi kara do 10 lat pozbawienia wolności. Ostateczną decyzję w sprawie jego odpowiedzialności i wymiaru kary podejmie sąd.

Magdalena Kołcoń

Miał zamienić życie matki w piekło. Jest decyzja sądu

Sąd Rejonowy w Siedlcach zdecydował o tymczasowym aresztowaniu na trzy miesiące 36-letniego mieszkańca gminy Siedlce. Mężczyzna jest podejrzany o psychiczne i fizyczne znęcanie się nad swoją 67-letnią matką oraz posiadanie środków odurzających.

Z ustaleń policji wynika, że do przemocy miało dochodzić od marca do sierpnia 2026 roku w miejscu wspólnego zamieszkania. Podejrzany miał wszczynać awantury, wyzywać matkę, zakłócać jej spoczynek nocny, wyganiać ją z domu oraz niszczyć wyposażenie mieszkania. Według zgromadzonego materiału dowodowego stosował również wobec kobiety przemoc fizyczną.

Do kolejnego zdarzenia doszło 17 sierpnia. Podczas awantury 36-latek miał szarpać swoją matkę za włosy i ubranie, wyciągnąć ją z domu na ulicę, a następnie ją pobić.

Mężczyzna został zatrzymany przez policjantów. Podczas wykonywanych czynności funkcjonariusze znaleźli przy nim susz roślinny. Badanie testerem narkotykowym wykazało obecność środków odurzających.

36-latek usłyszał zarzuty znęcania się nad osobą najbliższą oraz posiadania narkotyków. Na wniosek prokuratury 20 sierpnia Sąd Rejonowy w Siedlcach zastosował wobec niego tymczasowe aresztowanie na okres trzech miesięcy.

Magdalena Kołcoń

Policjant po służbie zatrzymał nietrzeźwego kierowcę

Policjant wracający po służbie zauważył kierowcę, którego niebezpieczna jazda wskazywała, że może znajdować się pod wpływem alkoholu. Funkcjonariusz zareagował i uniemożliwił mu dalszą jazdę. Badanie potwierdziło, że kierowca był nietrzeźwy.

Do niebezpiecznego zdarzenia doszło w nocy z 23 na 24 sierpnia w miejscowości Wesoła w powiecie siedleckim. Policjant Ogniwa Prewencji Komisariatu Policji w Mokobodach, wracając po służbie, zauważył kierującego Mercedesem, którego sposób jazdy wskazywał, że może znajdować się pod wpływem alkoholu.

Samochód poruszał się całą szerokością jezdni i miał wyraźne problemy z utrzymaniem właściwego toru jazdy. Funkcjonariusz postanowił zareagować. Jadąc za Mercedesem, sygnalizował kierującemu światłami konieczność zatrzymania pojazdu.

Kierowca zjechał na zjazd w miejscowości Wesoła i zatrzymał samochód. Policjant podszedł do pojazdu, uniemożliwił mężczyźnie dalszą jazdę, zabrał mu kluczyki i wezwał na miejsce patrol Policji.

Okazało się, że za kierownicą Mercedesa siedział 51-letni mieszkaniec powiatu siedleckiego, gminy Mokobody. Badanie alkomatem wykazało, że mężczyzna miał w organizmie 2 promile alkoholu. Funkcjonariusze elektronicznie zatrzymali jego prawo jazdy.

W sprawie prowadzone jest postępowanie przez policjantów Komisariatu Policji w Mokobodach. 51-latek odpowie za kierowanie pojazdem mechanicznym w stanie nietrzeźwości. Za to przestępstwo grozi kara do 3 lat pozbawienia wolności.

Magdalena Kołcoń

Przyszedł do komendy na przesłuchanie, a wyszedł jako zatrzymany

40-letni mieszkaniec powiatu zwoleńskiego zgłosił się do Komendy Powiatowej Policji w Zwoleniu w związku z zaplanowanymi czynnościami procesowymi.

Nie spodziewał się jednak, że wizyta w jednostce zakończy się jego zatrzymaniem.

Przed rozpoczęciem przesłuchania dyżurny sprawdził dane mężczyzny w policyjnych systemach. W trakcie weryfikacji okazało się, że 40-latek jest osobą poszukiwaną.

Zgodnie z wydanym nakazem doprowadzenia mężczyzna miał zostać zatrzymany i przewieziony do aresztu śledczego, gdzie ma odbyć kilkuletnią karę pozbawienia wolności.

Policjanci zatrzymali 40-latka, a następnie doprowadzili go do Aresztu Śledczego, gdzie odbędzie zasądzoną karę.

Magdalena Kołcoń

GAR

eprasa.pl 88f9493558

Blisko 700 gramów narkotyków zabezpieczone przez policję. Zatrzymano trzy osoby

Policjanci zatrzymali trzy osoby podejrzane o posiadanie i wprowadzanie do obrotu znacznych ilości narkotyków.

W wyniku przeprowadzonych działań funkcjonariusze zabezpieczyli łącznie blisko 700 gramów substancji odurzających i psychotropowych, ponad 1400 sztuk produktów leczniczych, w tym anabolików, oraz ponad 47 tys. złotych w gotówce.

Podczas przeszukania posesji w powiecie szczycieńskim funkcjonariusze zatrzymali 39-letniego mężczyznę. W budynku mieszkalnym ujawniono ponad 200 gramów amfetaminy oraz ponad 100 gramów marihuany. Policjanci zabezpieczyli także 218 ampułek i 1100 tabletek różnych produktów leczniczych, w tym środków o działaniu anabolicznym. Na miejscu znaleziono również 33 tys. złotych w gotówce.

Fot.Policja Mazowiecka

Policjanci zatrzymali trzy osoby podejrzane o posiadanie i wprowadzanie do obrotu znacznych ilości narkotyków.

Kolejne działania przeprowadzono na terenie powiatu makowskiego. W jednym z domów policjanci zatrzymali 40-letniego mężczyznę oraz 36-letnią kobietę. Podczas przeszukania funkcjonariusze znaleźli prawie 400 gramów mefedronu oraz 14,4 tys. złotych.

Według ustaleń śledczych podejrzani mieli zajmować się wprowadzaniem do obrotu oraz odpłatnym udzielaniem znacznych ilości substancji psychotropowych i środków odurzających. Zarzuty dotyczą również wprowadzania do obrotu produktów leczniczych bez wymaganego pozwolenia.

Sąd Rejonowy w Przasnyszu zdecydował o zastosowaniu wobec dwóch mężczyzn tymczasowego aresztowania na okres trzech miesięcy. Wobec 36-letniej kobiety zastosowano dozór policyjny.

Za zarzucane przestępstwa podejrzanym może grozić kara do 12 lat pozbawienia wolności. Postępowanie w sprawie nadal trwa.

Magdalena Kołcoń

Pędził 135 km/h. Tłumaczył, że testował świeżo kupione BMW

Policjanci z Radomia zatrzymali 24-letniego kierowcę BMW, który w obszarze zabudowanym poruszał się z prędkością 135 km/h. Mężczyzna przekroczył dozwoloną prędkość aż o 85 km/h. Jak tłumaczył funkcjonariuszom, chciał przetestować dopiero co kupiony samochód.

Do zdarzenia doszło 26 sierpnia na ulicy Kozienickiej w Radomiu. Funkcjonariusze Wydziału Ruchu Drogowego Komendy Miejskiej Policji prowadzili kontrolę prędkości. Laserowy miernik wykazał, że kierowca BMW jechał z prędkością 135 km/h w miejscu, gdzie obowiązywało ograniczenie do 50 km/h.

Fot.Policja Mazowiecka

Jak tłumaczył funkcjonariuszom, chciał przetestować dopiero co kupiony samochód

Podczas kontroli 24-latek wyjaśnił policjantom, że powodem tak szybkiej jazdy była chęć przetestowania świeżo zakupionego samochodu. Tłumaczenie nie uchroniło go jednak przed konsekwencjami.

Kierowca stracił prawo jazdy. Otrzymał również 15 punktów karnych oraz mandat w wysokości 2500 zł.

Magdalena Kołcoń

14-latek kierował motorowerem bez uprawnień. Pojazd nie miał tablic, oświetlenia ani OC

Do kontroli doszło 25 sierpnia około godziny 14.15 na ulicy Gostkowskiej w Ciechanowie. Funkcjonariusze Wydziału Patrolowo-Interwencyjnego zatrzymali do kontroli kierującego motorowerem marki Surron.

Podczas sprawdzania dokumentów okazało się, że kierujący ma 14 lat i nie posiada uprawnień do kierowania pojazdami. Policjanci zwrócili również uwagę na stan techniczny oraz wyposażenie motoroweru. Pojazd nie miał oświetlenia ani tablicy rejestracyjnej, a ponadto nie posiadał aktualnego badania technicznego i obowiązkowego ubezpieczenia OC. W związku z tym nie był dopuszczony do ruchu.

Fot.Policja Mazowiecka

Do Sądu Rodzinnego i Nieletnich trafi dokumentacja dotycząca 14-letniego mieszkańca Warszawy, który kierował motorowerem bez wymaganych uprawnień

Wobec ujawnionych naruszeń policjanci sporządzili dokumentację, która zostanie przekazana do Sądu Rodzinnego i Nieletnich. To sąd zdecyduje o dalszych konsekwencjach wobec nieletniego. Po zakończeniu interwencji chłopiec został przekazany rodzinie.

Zgodnie z informacjami przekazanymi przez policję, do kierowania motorowerem wymagane jest prawo jazdy kategorii AM lub inne uprawnienia obejmujące tę kategorię. O prawo jazdy AM można ubiegać się po ukończeniu 14. roku życia, po odbyciu odpowiedniego szkolenia i zdaniu egzaminu państwowego.

Magdalena Kołcoń

GAR

15-latek prowadził motorower po alkoholu. Nie miał kasku ani uprawnień, pojazd miał podrobione tablice

15-letni mieszkaniec powiatu węgrowskiego doprowadził do groźnego zdarzenia drogowego. Nastolatek kierował motorowerem, a sprawą zajęli się policjanci.

Do groźnego zdarzenia doszło 25 sierpnia na terenie powiatu węgrowskiego. 15-letni mieszkaniec powiatu stracił panowanie nad motorowerem i przewrócił się. Jak ustalili policjanci, nastolatek znajdował się pod wpływem alkoholu, nie miał wymaganych uprawnień do kierowania ani kasku ochronnego.

Z ustaleń funkcjonariuszy wynika, że 15-latek wziął motorower od swojego kolegi. Podczas hamowania stracił panowanie nad pojazdem i upadł, w wyniku czego doznał obrażeń ciała. Nastolatkowi udzielono pomocy medycznej.

Badanie wykazało, że w organizmie młodego kierowcy znajdowało się ponad 0,5 promila alkoholu. Dodatkowo okazało się, że nie posiadał on wymaganych uprawnień do kierowania motorowerem i poruszał się bez kasku.

Policjanci zwrócili również uwagę na stan pojazdu. Motorower był wprawdzie zarejestrowany, jednak miał zamontowane podrobione tablice rejestracyjne.

Ze względu na wiek kierującego sprawa nie zakończy się standardowym postępowaniem wobec osoby dorosłej. Materiały dotyczące zdarzenia trafią do Sądu Rejonowego, do Wydziału Rodzinnego i Nieletnich. To sąd rodzinny zdecyduje o dalszym losie 15-latka.

Magdalena Kołcoń

Dwa razy pijany za kierownicą w ciągu 10 godzin

Żuromińscy policjanci zatrzymali 37-letniego mieszkańca powiatu żuromińskiego, który w ciągu zaledwie 10 godzin dwukrotnie prowadził pojazd w stanie nietrzeźwości.

Podczas pierwszej kontroli mężczyzna miał 2 promile alkoholu w organizmie. Gdy został zatrzymany ponownie, kierował busem, a badanie wykazało już 2,6 promila.

Do pierwszego zatrzymania doszło w poniedziałek, 24 sierpnia, tuż przed północą na jednej z ulic Żuromina. Policjanci z wydziału prewencji zatrzymali do kontroli Fiata, którym podróżował 37-latek wraz z rodziną. Badanie alkomatem wykazało 2 promile alkoholu w organizmie.

Funkcjonariusze zatrzymali mężczyźnie prawo jazdy i poinformowali go o konsekwencjach prowadzenia pojazdu w stanie nietrzeźwości. W samochodzie znajdowała się również żona kierowcy, która miała uprawnienia do kierowania pojazdami i była trzeźwa. Po zakończeniu policyjnych czynności samochód odebrał jego właściciel, a 37-latek został zwolniony.

Na tym jednak sprawa się nie zakończyła. Około 10 godzin później policja otrzymała zgłoszenie dotyczące kierowcy busa, który miał poruszać się całą szerokością drogi na trasie Osówka–Zielona. Zgłoszenie wskazywało, że kierujący może być nietrzeźwy, a pojazd miał oznaczenia jednej z piekarni z powiatu żuromińskiego.

Niedługo później patrol zauważył opisywanego dostawczaka na terenie stacji paliw w Zielonej. Za kierownicą ponownie znajdował się ten sam 37-latek, który kilka godzin wcześniej został zatrzymany za jazdę pod wpływem alkoholu.

Podczas drugiej kontroli alkomat wskazał 2,6 promila alkoholu w organizmie. Jak ustalili policjanci, mężczyzna wracał na teren piekarni, skąd wcześniej wyjechał busem, rozwożąc pieczywo do lokalnych sklepów spożywczych.

Tym razem 37-latek został zatrzymany i trafił do policyjnego aresztu. W środę, 26 sierpnia, mężczyzna został przesłuchany. Usłyszał dwa zarzuty kierowania pojazdem w stanie nietrzeźwości i przyznał się do ich popełnienia. Sąd zastosował wobec niego środek zapobiegawczy w postaci dozoru policyjnego.

Magdalena Kołcoń

eprasa.pl 88f9493558

Dożynki Gminne w Borowiu

Wyjątkowy dzień pełen tradycji, muzyki, występów artystycznych i wspólnej zabawy

Wieniec dożynkowy przygotowany przez mieszkańców Wilchty zachwyca dostojnym kształtem korony zwieńczonej krzyżem – symbolem wiary, nadziei i wdzięczności za tegoroczne plony

Wieniec dożynkowy przygotowany przez mieszkańców Starej Brzuzy przedstawia przydrożny krzyż, pięknie przyozdobiony barwnymi kwiatami. To niezwykle symboliczne połączenie nawiązuje do głęboko zakorzenionej w polskiej tradycji wiary, wdzięczności i pamięci o tych, którzy przez pokolenia powierzali swoje życie, pracę i plony Bożej opiece

W niedzielę, 30 sierpnia w Borowiu odbyły się Dożynki Gminne. Nie mogło zabraknąć tradycyjnego korowodu dożynkowego, prezentacji wieńców oraz występów artystycznych. Organizatorzy zapewnili atrakcje dla dzieci, koncerty i potańcówkę.

Uroczystości rozpoczęły się o godzinie 11 dziękczynną eucharystią za tegoroczne plony odprawioną w kościele parafialnym pw. Trójcy Świętej. Mszy świętej przewodniczył proboszcz miejscowej parafii ksiądz **Marek Kukiel**.

O godzinie 12.30 rozpoczął się właściwy ceremoniał dożynkowy przy oprawie muzycznej zespołu Czerniczanki z Kapelą. Nastąpił przemarsz barwnego korowodu, prezentacja wieńców i koszy dożynkowych.

Dożynki stały się okazją do podziękowania za tegoroczne plony i spotkania mieszkańców gminy.

Po części oficjalnej przyszedł czas na występy artystyczne. O godzinie 15.30 na scenie pojawiły się: Gminna Orkiestra Dęta, a następnie Grupa Baletowa Dance Now i Młodzieżowy Zespół Złote Nutki.

O godzinie 17 rozpoczął się występ zespołu Eratox. Od godziny 20 na scenie królowała **Sylwia Kossakowska**. W przerwach między koncertami i po głównych występach trwała zabawa taneczna z zespołem Luxus.

Organizatorami tegorocznych Dożynek Gminnych byli: wójt gminy Borowie **Marta Serzysko**, przewodniczący Rady Gminy Borowie **Jarosław Świątek** oraz dyrektor Gminnego Ośrodka Kultury w Borowiu **Katarzyna Iwaniec**. Wydarzenie było współfinansowane przez Samorząd Województwa Mazowieckiego.

Więcej zdjęć na naszym portalu kuriergarwolinski.pl

M. Kurach

Paulina i Karol Malitka z Chromina prowadzą rodzinne gospodarstwo rolne o powierzchni 40 ha, w którym zajmują się zarówno produkcją roślinną, jak i zwierzęcą. Ich gospodarstwo jest codziennie miejscem, które wymaga pracy i troski o ziemię. Hodują około 20 sztuk bydła opasowego, a na swoich polach uprawiają m.in. kukurydzę, gorczycę, facelię oraz żyto, pszenicę, jęczmień i owies. Mimo licznych obowiązków cenią sobie wspólnie spędzony czas z rodziną, spacery, chwile na świeżym powietrzu spędzone ze swoimi dziećmi. Pełni zaangażowania i rodzinnego ciepła z dumą przyjęli zaszczytną rolę starostów dożynkowych

Mariusz Frankowski
Wojewoda mazowiecki

Dożynki przypominają nam niezwykle ważną prawdę, że za każdym bochenkiem chleba, który trafia na nasz stół każdego dnia stoi czyjaś ciężka, codzienna praca. To jest czas, aby rolnikom podziękować za codzienną pracę w imieniu swoim, jak i całego rządu Rzeczpospolitej Polskiej. Borowie to gmina silnie związana z rolnictwem. To nie jest tylko część lokalnej gospodarki, ale to tak naprawdę tożsamość gminy i te wieńce dożynkowe symbolizują, jak ważna ta tożsamość jest.

Uroczystości rozpoczęły się o godzinie 11 dziękczynną eucharystią za tegoroczne plony odprawioną w kościele parafialnym pw. Trójcy Świętej. Barwny korowód przeszedł do świątyni

Korowód przed świątynią powitał i zaprosił na dożynkową eucharystię proboszcz parafii pw. Trójcy Świętej w Borowiu ksiądz Marek Kukiel

Wieniec dożynkowy przygotowany przez mieszkańców sołectwa Nowa Brzuza przedstawia łódź z rozpiętą siecią rybacką. Niezwykle oryginalny i pełen symboliki motyw. Łódź nawiązuje do codziennego trudu, wytrwałości i życia blisko natury. Sieć symbolizuje pracę, która wymaga cierpliwości, zaangażowania i wiary w pomyślny połów

Wieniec dożynkowy mieszkańców Słupa Pierwszego zachwyca niezwykle bogatą i oryginalną kompozycją. Centralne miejsce zajmuje mapa Polski z różańcem. Wieniec zachwyca swoją okazałością, pomysłowością i bogactwem darów ziemi

GAR

eprasa.pl 88f9493558

Gminne Święto Plonów w Miastkowie Kościelnym

Dziękowali za tegoroczne plony

Kosz wykonany przez mieszkańców sołectwa Zwola. Kosz prezentują sołtys Sylwia Sitek, państwo Monika i Tomasz Borkowscy oraz Jakub Sitek. Kosz wykonali mieszkańcy wsi Zwola

Uroczystości rozpoczęły się w samo południe od dziękczynnej eucharystii za tegoroczne plony i dzielenia się chlebem. Barwny korowód przeszedł do świątyni

„Zasłużona dla gminy Miastków Kościelny". Grażyna Mucha to zasłużona postać dla miejscowości Zwola, która przez wiele lat sprawowała funkcję sołtysa tego sołectwa. Dała się poznać jako skuteczna organizatorka i administratorka, dbająca o codzienne sprawy mieszkańców. Pełniła funkcję prezesa Koła Gospodyń Wiejskich w Zwoli. Pod jej przewodnictwem Koło stało się centrum integracji społecznej miejscowości i gminy. Zarządza inicjatywami kulturalnymi i reprezentuje wieś na dożynkach oraz aktywizuje mieszkanki w ramach lokalnych warsztatów i projektów

W niedzielę, 30 sierpnia Miastków Kościelny zaprosił mieszkańców na Gminne Święto Plonów.

W programie znalazły się tradycyjny korowód dożynkowy, prezentacja wieńców, występy artystyczne oraz konkurs na najpiękniejsze stoisko gastronomiczne. Przygotowane zostały atrakcje dla dzieci, bezpłatne dmuchańce, a wieczorem koncerty i potańcówka. Gwiazdą wydarzenia był Joker.

Tegoroczne Gminne Święto Plonów – Dożynkowy Piknik Rodzinny odbyło się w niedzielę, 30 sierpnia, w Miastkowie Kościelnym.

Uroczystości rozpoczęły się w samo południe od dziękczynnej eucharystii za tegoroczne plony i dzielenia się chlebem. Mszy świętej przewodniczył proboszcz miejscowej parafii ksiądz kanonik **Ireneusz Głowacki**. O godzinie 13.20 rozpoczął się właściwy ceremoniał dożynkowy – przemarsz korowodu, prezentacja wieńców i koszy dożynkowych.

Dożynki były okazją do podziękowania za tegoroczne plony i spotkania mieszkańców gminy. W programie znalazło się również wręczenie statuetek „Zasłużony dla Gminy Miastków Kościelny".

Po oficjalnej części przyszedł czas na występy artystyczne. O godzinie 15 zaprezentowali się gospodarze dożynek – sołectwo Zabruzdy. Pół godziny później na scenie pojawiło się Stowarzyszenie Emerytów i Rencistów z Miastkowa Kościelnego.

O godzinie 16 rozpoczął się koncert zespołu Ambitus, który wystąpił w ramach „Hitów polskiego rocka". Godzinę później na scenie pojawił się Joker, określony w programie jako gwiazda wydarzenia. Po nim, o godzinie 18, publiczność mogła posłuchać **Edyty Jończyk**, która zaprezentowała koncert pełen tanecznych przebojów. Wieczór zakończyła potańcówka integracyjna z zespołem Lavers, która rozpoczęła się o godzinie 19.

Organizatorzy przygotowali również rodzinne atrakcje. W programie znalazły się animacje zabaw dla dzieci oraz bezpłatne dmuchańce. Nie zabrakło także kulinarnej części święta. Był konkurs na najpiękniejsze stoisko gastronomiczne oraz prezentacja potraw przygotowanych przez Koła Gospodyń Wiejskich.

Starostami tegorocznych dożynek byli **Patrycja** i **Wojciech Głowaccy** ze wsi Zabruzdy. Tytuł „Zasłużonego dla gminy Miastków Kościelny" otrzymali: **Stanisław Baran, Krystyna Mika** i **Grażyna Mucha**.

Gminne Święto Plonów zorganizowali wójt gminy Miastków Kościelny **Jerzy Jaroń**, przewodniczący Rady Gminy Miastków Kościelny **Marcin Zając** oraz proboszcz parafii pw. Nawiedzenia NMP w Miastkowie Kościelnym ksiądz kanonik **Ireneusz Głowacki**. Wydarzenie było współorganizowane przez Samorząd Województwa Mazowieckiego.

Więcej zdjęć na naszym portalu kuriergarwolinski.pl

M. Kurach

Panie i panowie z Koła Gospodyń (i Gospodarzy) Wiejskich ze wsi Kujawy na tegoroczne dożynki przygotowali m.in. bigos, pierogi z mięsem, pierogi z kaszą i pieczarkami, pyzy z mięsem, gofry, ziemniaki kręcone, chleb ze smalcem, knedle ze śliwkami, lemoniadę i nalewki

„Zasłużony dla gminy Miastków Kościelny". Stanisław Baran to lokalny działacz społeczny, który przez wiele lat pełnił funkcję prezesa zarządu Ochotniczej Straży Pożarnej w Starym Miastkowie, jest również członkiem zarządu oddziału gminnego. Angażuje się w życie parafii pw. Nawiedzenia Najświętszej Maryi Panny w Miastkowie Kościelnym – jako aktywny członek i druh regularnie uczestniczy w pracach organizacyjnych i społecznych na rzecz wspólnoty gminy i parafii Miastków Kościelny

Kosz wykonany przez mieszkańców sołectwa Zwola Poduchowna prezentują sołtys Krystyna Mika oraz państwo Monika i Łukasz Krupa. Kosz wykonali mieszkańcy wsi Zwola Poduchowna

„Zasłużona dla gminy Miastków Kościelny". Teresa Mika to ceniona działaczka samorządowa oraz społeczna gminy Miastków Kościelny. W swoim życiorysie łączy wieloletnie doświadczenie urzędnicze z wieloletnim doświadczeniem dla lokalnej społeczności. Przez wiele lat była kluczowym pracownikiem Urzędu Gminy w Miastkowie Kościelnym, gdzie pełniła funkcję m.in. kierownika referatu ds. rolnictwa, podatków i opłat lokalnych. Obecnie piastuje stanowisko sołtysa sołectwa Zwola Poduchowna. Rolę tą sprawuje z dużym zaangażowaniem, od wielu lat stanowiąc bezpośredni łącznik między mieszkańcami a władzami gminy. Jako wieloletnia przewodnicząca Koła Gospodyń Wiejskich w Zwoli Poduchownej dała się poznać jako sprawna organizatorka życia kulturalnego. Pod jej przywództwem Koło aktywnie uczestniczyło w dożynkach, festynach oraz projektach integracyjnych, kultywując tradycje kulinarne gminy Miastków Kościelny i powiatu garwolińskiego

Panie i panowie z Koła Gospodyń (i Gospodarzy) Wiejskich ze wsi Brzegi na tegoroczne dożynki przygotowali m.in. bigos, kiełbasę swojską, bigos + kiełbaskę, pyzy, surówki, pierogi, zestaw trzy pierogi + surówka, ziemniaki kręcone, chleb ze smalcem, ciasto XL, lemoniadę, wodę, soczki, nalewki, szarlotkę i cytrynówkę

GAR

Po oficjalnej części przyszedł czas na występy artystyczne

eprasa.pl 88f9493558

Była jedną z najlepszych dzielnicowych w Polsce. Karolina Parzyszek pokieruje posterunkiem w Miastkowie Kościelnym

Zmiana na stanowisku kierownika Posterunku Policji w Miastkowie Kościelnym.

Po przejściu na emeryturę asp. szt. Andrzeja Seroczyńskiego jego obowiązki obejmie asp. Karolina Parzyszek. To policjantka doskonale znana mieszkańcom powiatu – w ubiegłym roku znalazła się w ścisłej czołówce ogólnopolskiego plebiscytu #SuperDzielnicowy.

W miniony czwartek, 20 sierpnia w Komendzie Powiatowej Policji w Garwolinie odbyło się pożegnanie asp. szt. Andrzeja Seroczyńskiego, który po 30 latach służby przeszedł na emeryturę.

Swoją policyjną drogę rozpoczął w 1996 roku w Komendzie Powiatowej Policji w Garwolinie. Od początku był związany z pionem prewencji, a niemal całą służbę pełnił w Miastkowie Kościelnym. Pracował tam jako policjant patrolowo-interwencyjny, przez ponad 20 lat był dzielnicowym, a w latach 2024–2026 kierował miejscowym posterunkiem.

Teraz na jego stanowisko została mianowana asp. Karolina Parzyszek.

Z Garwolina do ogólnopolskiej czołówki

To nazwisko nie jest przypadkowe. Asp. Karolina Parzyszek od lat związana jest z pionem prewencji. Służbę w Policji rozpoczęła w 2012 roku, a od lipca 2020 roku pracowała jako dzielnicowa.

W 2025 roku jej praca została doceniona w ogólnopolskim Plebiscycie #SuperDzielnicowy, organizowanym w ramach kampanii #DzielnicaBEZstrachu. Policjantka z Komendy Powiatowej Policji w Garwolinie zajęła **5. miejsce w Polsce**, a jednocześnie zdobyła największą liczbę głosów spośród dzielnicowych z garnizonu mazowieckiego.

W plebiscycie oddawali głosy mieszkańcy, którzy mogli w ten sposób wskazać funkcjonariuszy cieszących się największym zaufaniem i uznaniem lokalnych społeczności.

Fot.KPP Garwolin

20 sierpnia, w Komendzie Powiatowej Policji w Garwolinie odbyło się pożegnanie asp. szt. Andrzeja Seroczyńskiego, który po 30 latach służby przeszedł na emeryturę

Sama policjantka w rozmowie z „Gazetą Policyjną" podkreślała, że w pracy dzielnicowej szczególnie ważne są dla niej bezpośredni kontakt z mieszkańcami i budowanie relacji opartych na zaufaniu.

Teraz poprowadzi posterunek Karolina Parzyszek zna już dobrze teren Miastkowa Kościelnego. W przeszłości była dzielnicową obsługującą gminę. Teraz czeka ją jednak zupełnie nowe zadanie. Z funkcjonariuszki odpowiedzialnej przede wszystkim za swój rejon i bezpośredni kontakt z mieszkańcami przechodzi na stanowisko kierownicze.

Podczas pożegnania Andrzeja Seroczyńskiego Komendant Powiatowy Policji w Garwolinie mł. insp. Michał Sputo podziękował odchodzącemu na emeryturę funkcjonariuszowi za wieloletnią, pełną zaangażowania służbę i życzył mu powodzenia na nowym etapie życia.

Fot.KPP Garwolin

Karolina Parzyszek: w 2025 roku jej praca została doceniona w ogólnopolskim Plebiscycie #SuperDzielnicowy, organizowanym w ramach kampanii #DzielnicaBEZstrachu

Jednocześnie mianowanie Karoliny Parzyszek oznacza rozpoczęcie nowego rozdziału w Posterunku Policji w Miastkowie Kościelnym. Na jego czele stanie policjantka, która jeszcze niedawno znalazła się w piątce najlepiej ocenianych dzielnicowych w całej Polsce.

ok

Skończył mu się alkohol, więc wsiadł za kierownicę. Był pijany

50-letni mieszkaniec powiatu garwolińskiego został zatrzymany za kierowanie samochodem w stanie nietrzeźwości. Mężczyzna miał w organizmie ponad 2 promile alkoholu. Za swoje zachowanie odpowie przed sądem.

W trakcie podróży samochód zatrzymał się z powodu braku paliwa

50-letni mieszkaniec powiatu garwolińskiego odpowie za kierowanie samochodem w stanie nietrzeźwości. Mężczyzna miał w organizmie ponad 2 promile alkoholu. Jak ustalili policjanci, wsiadł za kierownicę, ponieważ skończył mu się alkohol i postanowił pojechać po kolejną porcję.

Do zdarzenia doszło w poniedziałek, 24 sierpnia, około godziny 22.27. Policja otrzymała zgłoszenie o samochodzie pozostawionym na światłach na drodze pomiędzy Celinowem a Łaskarzewem. Funkcjonariusze, którzy przyjechali na miejsce, znaleźli porzuconego Forda, a w pobliskich zaroślach zauważyli mężczyznę.

Okazało się, że był to 50-letni właściciel pojazdu. Mężczyzna znajdował się pod wyraźnym wpływem alkoholu. W rozmowie z policjantami przyznał, że wcześniej pił w domu, a gdy zabrakło mu alkoholu, postanowił pojechać do Łaskarzewa po więcej.

W trakcie podróży samochód zatrzymał się z powodu braku paliwa. Kierowca zostawił auto na drodze i pieszo udał się na stację benzynową, gdzie kupił zarówno paliwo, jak i alkohol.

Badanie alkomatem wykazało, że 50-latek miał ponad 2 promile alkoholu w organizmie. Policjanci zabezpieczyli samochód w związku z procedurą dotyczącą możliwego przepadku pojazdu.

Mężczyzna został zatrzymany i trafił do policyjnej celi. Usłyszał zarzut kierowania pojazdem w stanie nietrzeźwości, do którego się przyznał. Za popełnione przestępstwo grozi mu kara do 3 lat pozbawienia wolności oraz przepadek samochodu.

Magdalena Kołcoń

Nowa świetlica w Celinowie. Gmina podpisała umowę na blisko milion złotych

Mieszkańcy Celinowa zyskają nowe miejsce spotkań. Gmina Łaskarzew podpisała umowę na budowę świetlicy wiejskiej, która ma powstać jeszcze w tym roku.

Umowę z wykonawcą, firmą USE House Sp. z o.o., podpisano **25 sierpnia 2026 roku**. Wartość inwestycji wynosi **984 tys. zł**.

Inwestycja zostanie zrealizowana w formule **„zaprojektuj i wybuduj"**. W Celinowie ma powstać nowoczesny obiekt o powierzchni zabudowy **120 mkw.** Budynek zostanie wykonany w technologii modułowej. Zadanie obejmuje również wykonanie niezbędnych przyłączy oraz zagospodarowanie terenu wokół świetlicy.

Mieszkańcy skorzystają jeszcze w tym roku Zgodnie z podpisaną umową wykonawca ma zakończyć wszystkie prace do **15 grudnia 2026 roku**. Nowa świetlica ma służyć mieszkańcom sołectwa jako miejsce spotkań i lokalnej integracji.

Na realizację inwestycji gmina pozyskała również **200 tys. zł dofinansowania z budżetu województwa mazowieckiego**. Pieniądze przyznano w ramach programu **„Mazowsze dla lokalnych centrów integracyjnych"**.

To kolejna inwestycja, która ma wzbogacić lokalną infrastrukturę i stworzyć mieszkańcom Celinowa nowe miejsce do wspólnych spotkań i działalności społecznej.

ok

Zderzenie na parkingu w Garwolinie. Jedno z aut przewróciło się na bok

Fot.OSP Garwolin

Siła uderzenia była na tyle duża, że jeden z pojazdów przewrócił się na bok

Groźnie wyglądająca kolizja wydarzyła się w sobotę, 29 sierpnia, na parkingu galerii handlowej w Garwolinie. Zderzyły się tam dwa samochody osobowe. Siła uderzenia była na tyle duża, że jeden z pojazdów przewrócił się na bok.

Do zdarzenia doszło przed godziną 16. Na miejscu interweniowała policja.

Jak przekazała kom. Małgorzata Pychner, rzeczniczka prasowa Komendy Powiatowej Policji w Garwolinie, przyczyną kolizji było nieustąpienie pierwszeństwa przejazdu przez jednego z kierujących.

Mimo że sytuacja wyglądała poważnie, tym razem obyło się bez osób poszkodowanych.

Zdarzenie zakończyło się więc na uszkodzeniach pojazdów. Okoliczności kolizji ustalali funkcjonariusze.

ok

GAR

eprasa.pl 88f9493558

10 NAJPOPULARNIEJSZYCH STACJI

TELE PANORAMA

Program telewizyjny 02.09.-08.09.2026

SERIAL OBYCZAJOWY PONIEDZIAŁEK TVP 1 20:30

Felicita

TVP 1 w swojej jesiennej ramówce przygotowała dla widzów nie lada atrakcję - zupełnie nowy serial. Na dodatek cała seria (26 odcinków) była kręcona częściowo we włoskiej Apulii, więc widoki będą zapierać dech w piersiach. W serialu zagra plejada polskich aktorów, którzy będą grać w języku włoskim! „Felicita" jest ekranizacją znanej książki Katarzyny Kalicińskiej. O czym jest serial? Zośka (Laura Breszka) wraz z siedemnastoletnią córką Oliwią (Klementyna Karnkowska) wyrusza do włoskiej Apulii, by zmierzyć się z rodzinną tajemnicą, trudną przeszłością i własnymi uprzedzeniami. Kobiety trafiają do świata, w którym wszystko ma swój rytm, a zaufanie zdobywa się powoli. Spotkanie z południowowłoską codziennością, pełną spokoju, bliskości i szczerości, na zawsze odmieni ich spojrzenie na życie i relację matki z córką. Zośka i Oliwia wiodą pozornie poukładane życie w Warszawie. Wszystko zmienia list, który ojciec zostawił dla Oliwii. Matka i córka lecą do Polignano a Mare. Zatrzymują się w pensjonacie i rozpoczynają poszukiwania tajemniczej Giulii. Gdy wreszcie spotykają Włoszkę na plaży, kobieta od razu wie, kim są. Serial będzie emitowany w TVP 1 wieczorem od poniedziałku do środy.

DRAMAT WOJENNY PIĄTEK TVP 1 23:25

Biała odwaga

Koniec lat 30. na Podhalu. Utalentowany taternik, potomek znakomitego góralskiego rodu, Jędrek Zawrat, lubi życie na krawędzi. Jego wybranką jest piękna Bronka. Jednak na skutek rodzinnej decyzji, ręka dziewczyny zostaje oddana starszemu z braci Zawratów, statecznemu i poważnemu Maćkowi. Dumny Jędrek porzuca rodzinne strony, by szukać zapomnienia wśród krakowskiej bohemy. Na swojej drodze spotyka niemieckiego naukowca i alpinistę, Wolframa, który głosi teorię, w myśl której górale pochodzą od starogermańskiego plemienia Pragotów. Gdy wybucha wojna, Niemcy oferują mieszkańcom Podhala współpracę. Maciej Zawrat, wspierany przez wiele wybitnych rodów, zdecydowanie odrzuca tę propozycję. Jednak przekonany przez Wolframa Jędrek, mając nadzieję na odzyskanie ukochanej i ocalenie swojej społeczności przed wojenną zagładą, podejmuje współpracę. Jędrek i Maciej, uwikłani w historię, zmuszeni do najtrudniejszych wyborów, staną po przeciwnych stronach sporu.

KABARET I SATYRA SOBOTA POLSAT 19:55

Kabaret na żywo. Młodzi i moralni. Nad mętną rzeką

W Polsce nie brakuje tematów, z których można, a przede wszystkim trzeba się śmiać. Szczególnie politycy dbają o to, żeby satyrycy mieli z czego kpić. Zmiana w pałacu jest dobrym pretekstem, żeby pokazać tych z koalicji i tych z opozycji w krzywym zwierciadle. Na politykę z dystansem pomagają spojrzeć Kabaret Moralnego Niepokoju i Kabaret Młodych Panów, czyli dwa składy kabaretowe, które nie biorą jeńców, jeśli chodzi o przedstawianie polskiej rzeczywistości, nie tylko tej politycznej. Prowadzącymi program są dobrze znani szerokiej publiczności Robert Górski (Kabaret Moralnego Niepokoju) i Robert Korólczyk (Kabaret Młodych Panów). Do udziału w tym kabaretowym cyklu zapraszają znajomych kabareciarzy, ale też znanych aktorów i influencerów. Widzowie na pewno nie będą zawiedzeni, bo taki skład zapewni świetne i śmieszne gagi oraz scenki, od oglądania których ze śmiechu będzie boleć brzuch.

SHOW NIEDZIELA TVN 19:45

MasterChef

Jubileuszowy, 15. sezon MasterChefa. Kulinarna rywalizacja rozpocznie się poza studiem – w samym sercu Krakowa, na urokliwym Małym Rynku. To tam setka pasjonatów gotowania zaprezentuje jurorom swoje popisowe dania. Stawka jest gigantyczna, bo do progów oficjalnej kuchni MasterChefa trafi jedynie 24 kucharzy!

DRAMAT WTOREK TVP 2 23:20

Jak najdalej stąd

Ojciec Oli mieszka w Irlandii. Nastolatka jest w Polsce z matką. Pomaga jej opiekować się niepełnosprawnym bratem. Ma żal do ojca, że zostawił rodzinę i żyje na obczyźnie. Ojciec ginie w tragicznym wypadku na budowie. Ola rusza do Irlandii. Musi zająć się sprowadzeniem ciała ojca do Polski i wyegzekwować pieniądze z ubezpieczenia.

PIĄTEK 4 Września

TVP 1 (DVB-T)

7.00 Msza św. na Jasnej Górze **7.30** Cudowny Krucyfiks Baryczkowski **8.00** Serwis Info **8.15** Noce i dnie (11): U schyłku dnia **9.15** Ranczo (126) **10.10** Komisarz Alex (309): Zamiana miejsc **11.05** Ojciec Mateusz (252): Vistula Beach **12.00** Serwis Info **12.10** Agrobiznes **12.40** Magazyn rolniczy **13.00** Dzika granica Ameryki – północne rubieże – film dokumentalny Kanada 2020 **14.00** Splątane losy (38)

15.00 Serwis Info – magazyn
15.10 Pogoda Info
15.25 Gra słów. Krzyżówka
16.00 Dziedzictwo (1022)
17.00 Teleexpress
17.25 Jaka to melodia?
18.05 Reporterzy – magazyn
18.25 Akacjowa 38 (949)
19.30 19.30
19.55 Pytanie dnia
20.30 07 zgłoś się (21)
Morderca Kurt Rolson otrzymuje we Włoszech zlecenie specjalne. Ma zabić w Polsce Henryka Moderskiego. W podobnym celu do Polski zostaje wysłana Zofia Gambetti.
22.25 Drelich (7) – serial krym. Polska 2025
23.25 Biała odwaga – dramat ★★★ wojenny Polska 2024
Reż. Marcin Koszałka, wyk. Filip Pławiak, Julian Świeżewski, Jakub Gierszał
1.30 Protektor – film ★★★ sensacyjny USA 2012
3.10 Kronika wypadków ★★★★ **miłosnych** – dramat obyczaj. Polska 1986
reż. Andrzej Wajda, wyk. Piotr Wawrzyńczak, Paulina Młynarska

TVP 2 (DVB-T)

5.00 Rodzinka.pl (219) **5.30** M jak miłość (1831) **6.20** Anna Dymna – spotkajmy się (443): Halina Zielonka **6.50** Barwy szczęścia (3390) **7.30** Pytanie na śniadanie – program informacyjno-publicystyczny **11.40** Operacja zdrowie (21): Bielactwo **12.15** Nabożeństwo metodystyczne. Dni Odnowy Kościoła **13.15** Panna młoda (188) **14.05** Va banque **14.35** Na sygnale (913): Byliśmy tak blisko

15.05 La Promesa – pałac tajemnic (470) – telenow. Hiszpania 2024
16.00 Koło fortuny – teleturniej, prowadzenie Agnieszka Dziekan, Błażej Stencel
16.35 Familiada – teleturniej, prowadzenie Karol Strasburger
17.20 Panna młoda (189) – serial obycz. Turcja 2024
18.15 Va banque – teleturniej, prowadz. Radosław Kotarski
18.50 Jeden z dziesięciu – teleturniej, prowadzenie Tadeusz Sznuk
19.25 Barwy szczęścia (3390, 3391) – serial Polska 2026 (odcinki powtórkowe)
20.40 Lato z Radiem i Telewizją Polską: Gołdap (powtórka)
22.50 Mazurska Noc Kabaretowa: Muszkieterowie Kabaretu – program rozrywkowy Polska 2026 (powtórka transmisji koncertu znad jeziora Czos w Mrągowie), prowadzenie Marcin Daniec, Jerzy Kryszak, Marcin „Jabbar" Wójcik
2.40 Akacjowa 38 – serial obyczaj. Hiszpania 2026

Polsat (DVB-T)

5.40 Telezakupy TV Okazje – program promocyjno-reklamowy **6.00** Nowy dzień – magazyn informacyjny **8.00** Halo tu Polsat – program informacyjno-publicystyczny **11.50** Ewa gotuje (576) – poradnikowy magazyn kulinarny Ewy Wachowicz **12.25** Gliniarze Śląsk (4): Szafir – serial kryminalny Polska 2026 **13.25** Gliniarze (950, 951) – serial fabularno-dokumentalny Polska 2024

15.30 Wydarzenia
15.50 Pogoda
15.55 Gliniarze (1220)
Dochodzi do zabójstwa dilera narkotyków. Policja podejrzewa gang, ale trafia na inny, zaskakujący trop. Kuzynka Adama chce uczyć się w jego szkole samoobrony dla kobiet.
16.55 Gliniarze Śląsk (5): Krwawe gody – serial krym.
18.00 Pierwsza miłość (4241) – serial Polska 2026
18.50 Wydarzenia
19.15 Gość „Wydarzeń"
19.25 Wypasiona Kuchnia (5) – serial kom. Polska 2026
19.55 Twoja twarz brzmi znajomo (226) – program rozrywkowy Polska 2026
22.15 Mumia – film sensacyjny ★★★ USA/Chiny/Japonia 2017
Reż. Alex Kurtzman, wyk. Tom Cruise, Russell Crowe, Annabelle Wallis
0.45 Kontakt ★★★★ – film sf USA 1997
reż. Robert Zemeckis
4.00 Ewa gotuje (568) – magazyn kulinarny Ewy Wachowicz
4.40 Disco gramy!

TVN (DVB-T)

5.00 Zamieszkać na plaży (1) **5.40** Uwaga! (8079) **5.55** Ukryta prawda (1465) **6.50** Kuchenne rewolucje: Restauracja „Stary Młyn", Łomża **7.45** Dzień Dobry TVN – program informacyjno-publicystyczny **11.25** Kuchenne rewolucje: Restauracja „Cudnie", Puławy / Restauracja „Pizza Bella", Ustroń **13.40** Ukryta prawda (1604-1605, 1753) – serial fabularno-dokumentalny Polska 2024

16.50 Szpital św. Anny (134) – serial obycz. Polska 2026
17.55 Detektywi (335)
19.00 Fakty
19.35 Raport US Open
19.50 Uwaga! – magazyn
20.00 Twisters – film sensacyjny ★★★ USA/Japonia 2024
Reż. Lee Isaac Chung, wyk. Daisy Edgar-Jones, Glen Powell, Anthony Ramos
22.35 Ciche miejsce: Dzień pierwszy ★★★ – thriller USA 2024
Reż. Michael Sarnoski, wyk. Lupita Nyong'o, Joseph Quinn, Alex Wolff
Podróż Sam do Nowego Jorku zamienia się w koszmar, gdy miasto atakują istoty polujące na dźwięk. Walczy o przetrwanie w świecie, gdzie każdy odgłos może sprowadzić śmierć.
0.45 Chłopaki nie płaczą ★★★ – komedia Polska 2000
Reż. Olaf Lubaszenko, wyk. Maciej Stuhr, Cezary Pazura, Michał Milowicz
2.55 Kuba Wojewódzki (1) – talk show Polska 2026
4.00 Uwaga! – magazyn
4.20 Nauka jazdy (23)

TVN 7 (DVB-T)

6.50 Szkoła (426.427) **8.45** Ukryta prawda (1378, 1525, 1526) **11.50** W-11 Wydział Śledczy (661-663) **13.55** Kryminalni (4) **15.00** Szpital (862, 963) **17.00** Sędzia Anna Maria Wesołowska (547) **18.00** SOS. Ekipy w akcji (58) **19.00** Ukryta prawda (1679) **20.00** ★★★ Jak stracić chłopaka w 10 dni – kom. USA/Niemcy 2003, reż. Donald Petrie, wyk. Kate Hudson, Matthew McConaughey **22.35** ★★★ Monte Carlo – kom. Węgry/USA 2011, reż. Thomas Bezucha, wyk. Selena Gomez **0.50** Hotel Paradise (6) **1.50** Miasta, w których straszy (5) **2.50** Fachowcy (1)

TV 4 (DVB-T)

6.00 Strażnik Teksasu (15, 16) **8.00** Bogaty dom – biedny dom (127) **9.00** Policjantki i policjanci (594-596) **11.55** Na ratunek 112 (1079, 1080) **12.55** Trudne sprawy (878-880) **15.55** Policjantki i policjanci (1439) **17.00** Trudne sprawy (1356) **18.00** Łowcy skarbów. Kto da więcej (77) **19.00** Wypasiona Kuchnia **19.05** Policjantki i policjanci (1440) **20.15** Gwiazdy kabaretu (182, 179) **22.20** ★★★ Reakcja łańcuchowa – thriller USA 1996, reż. Andrew Davis, wyk. Keanu Reeves, Morgan Freeman, Rachel Weisz **0.35** Opowiem ci o zbrodni (1-4)

TVP Kultura (DVB-T)

10.45 ★★★★★ Dyktator – kom. USA 1940 **13.05** Kuba – film dok. **14.35** „W Polskę idziemy..." czyli jubileusz Wiesława Gołasa cz. 1 **15.45** ★★★ Wyjazd służbowy – film obyczaj. Polska 1976 **16.40** Polskie drogi (8) **18.25** Video Killed the Radio Star (25) **18.55** Rawhide (58) **20.00** ★★★ Trzej muszkieterowie: D'Artagnan – film przyg. Fr./Niemcy/Hiszp./Belgia 2023 **22.10** Kroniki Sherlocka Holmesa (2) **23.10** ★★★★ Kobiety i XX wiek – kom. USA 2016, reż. Mike Mills, wyk. Annette Bening, Greta Gerwig

TV Trwam (DVB-T)

12.20 Głos serca (93) **13.05** Wilamowice – Kult św. arcybiskupa Józefa Bilczewskiego **13.30** Msza święta z Jasnej Góry **14.30** Drzwi do lasu **15.00** Modlitwa w Godzinie Miłosierdzia **15.20** Mocni w wierze **16.10** Natura obiektywnie **16.40** Post Scriptum **17.10** Fatima – miejsce wybrane przez Maryję **17.30** Łączy nas historia **18.15** Westerplatte młodych **19.00** Warto zauważyć... w mijającym tygodniu **19.30** Historie Starego Testamentu **19.45** Modlitwa z tel. udziałem dzieci **20.00** Informacje **20.20** Różaniec

TVP Sport (DVB-T)

10.00 Koszykówka: Eliminacje Mistrzostw Świata (m): Polska – Niemcy **12.00** Sporty wodne: Mistrzostwa Europy w Paryżu **13.55** Lekkie Gadki **15.00** Ronaldinho Show: Polska – Brazylia **16.55** Piłka nożna: MŚ w Kan., Meks. i USA: 1/2 fin., o 3.m. i finał **17.55** (L) Piłka nożna: Pogoń Grodzisk Maz. – Warta Poznań **20.05** Polskie trio z FC Porto **20.30** Studio **20.55** (L) Piłka nożna: Bruk-Bet Termalica Nieciecza – Lechia Gdańsk **23.30** Sportowy wieczór **0.00** Boks: RKB Wisłok 1995 Rzeszów – Golden Team Nowy Sącz

TV Puls (DVB-T)

8.00 Kobra – oddział specjalny (2, 3) **10.00** Zaklinaczka duchów (84) **11.00** Kotka (23) **12.00** Nie igraj z aniołem (154) **13.00** Wspaniałe stulecie (88) **14.00** Kurierzy (73) **15.00** Lombard. Życie pod zastaw (728, 729) **17.00** Kurierzy (74) **18.00** Lombard. Życie pod zastaw (1013, 1014) **20.00** ★★ W potrzasku – film sens. USA 2020 **21.50** ★★★ Liberator – film sensac. USA/Francja 1992 **23.55** ★★ Snajper 2 – film sensac. USA/Węgry 2002 **1.35** Menu na miarę (9, 10) **3.00** Lombard. Życie pod zastaw (1009)

★★★★★ koniecznie ★★★★ zdecydowanie tak ★★★ możesz ★★ nie musisz ★ zdecydowanie nie (L) na żywo

(DVB-T) stacje dostępne w naziemnej telewizji cyfrowej

GAR

eprasa.pl 88f9493558

SOBOTA 5 Września

TVP 1

7.00 Msza św. na Jasnej Górze **7.40** Rok w ogrodzie **8.05** Rok w ogrodzie extra **8.20** Pełnosprawni (668) **8.50** Ranczo (127): Dominator **9.50** Komisarz Alex (310): Psi przyjaciel **10.50** Ojciec Mateusz (253): UFO **11.45** Dobre strony (4) **12.00** ★★★★ El Dorado – western USA 1966, reż. Howard Hawks, wyk. John Wayne, James Caan, Robert Mitchum **14.25** Okrasa łamie przepisy (315)

15.00 Skrót z konferencji Jesień 2026 – reportaż
15.55 (L) **Piłka nożna:** Mecz Legend w Chorzowie: Polska – Anglia
16.50 Teleexpress (w przerwie)
17.00 (L) **Piłka nożna:** Mecz Legend w Chorzowie: Polska – Anglia
18.40 Jaka to melodia?
19.30 19.30
19.55 Pytanie dnia
20.25 Komisarz Alex (321) Alex i Artur spędzają czas nad Wisłą. Niezwykłe zachowanie psa zwraca uwagę opiekuna. Kilka dni później nad rzeką zostają odnalezione zwłoki 31-letniego Arkadiusza.
21.25 Jedno życie ★★★★ – film biograf. W. Bryt./Czechy/Australia/USA 2023 Reż. James Hawes, wyk. Anthony Hopkins, Helena Bonham Carter
23.25 Filip – dramat wojenny ★★★★ Polska 2022 Reż. Michał Kwieciński, wyk. Eryk Kulm, Victor Meutelet, Caroline Hartig
1.35 Biała odwaga – dramat ★★★ wojenny Polska 2024

TVP 2

5.15 Barwy szczęścia (3387, 3388) **6.25** M jak miłość (1935) – serial Polska 2026 **7.30** Pytanie na śniadanie – program informacyjno-publicystyczny **11.20** Górna półka smaku (2) – magazyn kulinarny **11.55** Zmiennicy (15): Nasz najdroższy – serial komediowy Polska 1986 **13.05** Panna młoda (189) – serial obyczajowy Turcja 2024 **14.00** Familiada – teleturniej **14.35** Koło fortuny – teleturniej

15.15 Szansa na sukces. Opole 2026: Poparzeni Kawą Trzy
16.20 Na dobre i na złe (995) (odcinek powtórkowy)
17.20 Panna młoda (190) – serial obycz. Turcja 2024
18.15 Omnibus – szybcy i mądrzy – teleturniej
19.10 Słowo na niedzielę
19.25 Rodzinka.pl (316): Acani – serial kom. Polska 2026 Kuba chce zaimponować Soni. Kacper daje lekcję bratu. Tomkowi wydaje się, że Magdzie odeszły wody. Przyjaciele świętują imieniny Natalii, Ludwik pogodził się z Markiem. Viola demaskuje Natalię. Paula odwiedza Kacpra.
20.00 Lato z Radiem i Telewizją Polską: Białe Błota – koncert Polska 2026
22.15 Gabi Drzewiecka zaprasza
23.15 Bezpieczna przystań ★★★ – melodramat USA 2013 Reż. Lasse Hallström, wyk. Julianne Hough, Irene Ziegler, Jon Kohler
1.15 Wszystko, co kocham ★★★★ – dram. obycz. Polska 2009
2.55 Akacjowa 38
4.40 Barwy szczęścia (3389)

Polsat

5.25 Telezakupy TV Okazje **6.00** Nowy dzień **8.00** Halo tu Polsat – program informacyjno-publicystyczny **11.25** Nasz nowy dom (372) **12.45** ★ Małolaty na obozie – komedia USA 2007, reż. Fred Savage, wyk. Cuba Gooding Jr., Lochlyn Munro **14.45** ★★★ Maska Zorro – film przyg. USA/Meksyk 1998, reż. Martin Campbell, wyk. Antonio Banderas, Catherine Zeta-Jones, Anthony Hopkins

17.30 Awantura o kasę
18.50 Wydarzenia
19.15 Prezydenci i premierzy
19.25 Wypasiona Kuchnia (6) – serial kom. Polska 2026
19.55 Kabaret na żywo. Młodzi i moralni. Nad mętną rzeką: Kabaret Skeczów Meczących. 20-lecie. Jeszcze nigdy nie było tak dobrze – prog. rozrywkowy
22.00 Szklana pułapka 5 ★★★ – film sensacyjny USA/Kanada 2013 Reż. John Moore, wyk. Bruce Willis, Jai Courtney, Sebastian Koch
0.05 Ciemniejsza strona Greya ★★ – melodramat USA 2017 Reż. James Foley, wyk. Dakota Johnson, Jamie Dornan, Kim Basinger Związek Christiana i Any przechodzi w kolejną fazę. Próby odbudowania relacji i zyskania spokoju torpedują postacie z przeszłości mężczyzny, które pojawiają się w niespodziewanych okolicznościach.
2.45 Pitch Perfect 3 – komedia ★★★ muzyczna USA/Chiny 2017
4.40 Disco gramy!

TVN

5.40 Uwaga! (8080) **5.55** Ukryta prawda (1466) – serial fab.-dokum. Polska 2023 **6.50** Kobieta na krańcu świata (1) – prowadzenie Martyna Wojciechowska **7.45** Dzień Dobry TVN – program informacyjno-publicystyczny **11.30** Dobrze zrobione w domu (3) – magazyn poradnikowy **11.40** Na Wspólnej (4268-4271) **13.20** The Floor. VIP Challenge (1) – teleturniej Polska 2026, prowadz. Mikołaj Roznerski

15.40 Lara Croft: Tomb Raider ★★★ – film przygodowy USA/W. Bryt./Jap./Niemcy 2001 Reż. Simon West, wyk. Angelina Jolie, Jon Voight, Iain Glen, Daniel Craig
17.55 Taskmaster – teleturniej
19.00 Fakty
19.35 Raport US Open – magazyn
19.45 Azja Express (1) – reality show Polska 2026
21.35 Bohemian Rhapsody ★★★★ – film biograficzny USA/W. Bryt. 2018 Reż. Bryan Singer, wyk. Rami Malek, Lucy Boynton, Gwilym Lee
0.15 Strażnicy ★★★★ – film akcji USA 2009 Reż. Zack Snyder, wyk. Jackie Earle Haley, Malin Åkerman, Billy Crudup Światu zagraża III wojna światowa. Działalność superbohaterów, którzy odgrywali role strażników pokoju, zostaje zakazana. Gdy jeden z herosów zostaje zamordowany, pozostali szukają zabójcy.
3.40 Uwaga! – magazyn
4.00 Młode gliny (3) – serial kryminalny Polska 2026

TVN 7

6.05 Wiza na miłość: pierwsze spotkanie (19) **7.00** New Looney Tunes (36, 37) **7.30** ★★★ Chłopiec i wilk – kom. Belg./Fr. 2019 **9.15** Ukryta prawda (1517, 1518) **11.20** Mówię Wam (3) **12.35** Ukryta prawda (1519, 1672) **14.10** Szpital św. Anny (53, 54) **16.10** Detektywi (118) **17.15** ★★★ Fantastyczne zwierzęta: Zbrodnie Grindelwalda – film fant. W. Bryt./USA 2018 **20.00** ★★ Geosztorm – film sens. USA/Hongk. 2017 **22.30** ★ Heroski – film przyg. USA/W. Bryt. 2023 **0.10** ★★★ Wydział pościgowy – thriller USA 1998, reż. Stuart Baird, wyk. Tommy L. Jones

TV 4

6.00 Łowcy skarbów. Kto da więcej (209) **7.00** Galileo (1147, 1148) **9.05** #JesteśmyDlaDzieci (343) **9.30** Galileo (1149, 1194, 1195) **12.30** Mini Galileo (172) **12.55** Paddington – film anim. Wielka Brytania/Francja 2014, reż. Paul King, dub. Maja Ostaszewska, Jolanta Fraszyńska, Teresa Lipowska **14.55** Policjantki i policjanci (1426-1429) **19.00** Wypasiona Kuchnia **19.05** Policjantki i policjanci (1430) – serial obyczajowy Polska 2026 **20.05** Sprawiedliwi – wydział kryminalny (1040-1043) – serial kryminalny Polska 2026 **0.15** Gwiazdy kabaretu (58, 59)

TVP Kultura

10.55 Kosmos 1999 (27) **12.00** 23. Festiwal Kultury Żydowskiej Warszawa Singera **12.35** Hollywoodzki remake (1) **13.40** ★★★ U Pana Boga za miedzą – kom. obycz. Polska 2009 **15.45** Alternatywy 4 (4) **17.00** Tamte lata, tamte dni (54) **17.40** ★★★★★ Dyktator – komediodr. USA 1940, reż. Charles Chaplin **20.00** ★★★★ Słodziak – dram. USA 2019, reż. Alma Har'el, wyk. Shia LaBeouf **21.45** Klub Jazzowy **23.00** ★★★ Trzej muszkieterowie: D'Artagnan – film przyg. Fr./Niemcy/Hiszp./Belgia 2023

TV Trwam

12.03 Informacje **12.20** Warto zauważyć... w mijającym tygodniu **12.50** Natura obiektywnie **13.30** Msza święta z Jasnej Góry **14.45** Jak wygrać małżeństwo? **15.00** Dzielna niewiasta **15.15** Mateczniki polskości **15.30** Wierzę w Boga **16.10** Historia PL **17.00** Różaniec na wodzie **17.30** Przełamując bariery **18.05** Informacje **18.15** W naszej rodzinie **19.30** Manna z nieba **19.45** Modlitwa z tel. udziałem dzieci **20.00** Informacje **20.20** Różaniec **21.00** Apel Jasnogórski **21.40** Polski punkt widzenia

TVP Sport

10.30 Puchar Europy Strongman w Krynicy-Zdroju **11.30** Polska Liga Żeglarska: Ekstraklasa R3 Gdynia **11.55** (L) Piłka nożna: Podhale Nowy Targ – Sandecja Nowy Sącz **14.15** Studio **14.55** (L) Piłka nożna: Mistrzostwa Świata kobiet do lat 20: Polska – Argentyna **17.35** Lekkie Gadki **18.35** Studio sport **18.55** (L) Żużel: TAURON Indywidualne ME w Güstrowie **22.05** Sportowy wieczór **22.40** Piłka nożna: Mecz Legend w Chorzowie: Polska – Anglia **0.45** Boks: Adam Azim – Steve Claggett

TV Puls

5.00 Dyżur (36, 37) **6.00** Kobra – oddział specjalny (17-18, 1) **9.00** Taki jest świat (35) **9.25** Boso przez świat (66) **10.00** Lombard. Życie pod zastaw (721, 723, 725, 727, 729, 1010-1014) **20.00** ★★★ Liberator II – film sens. USA 1995, reż. Geoff Murphy, wyk. Steven Seagal, Katherine Heigl **22.05** ★★★ Elita zabójców – thriller W. Bryt./Australia/USA 2011, reż. Gary McKendry, wyk. Jason Statham **0.35** ★★★ Akt zemsty – film sens. USA/Bułgaria 2017, reż. Isaac Florentine, wyk. Antonio Banderas **2.15** Dyżur (39)

★★★★★ koniecznie ★★★★ zdecydowanie tak ★★★ możesz ★★ nie musisz ★ zdecydowanie nie (L) na żywo

DVB-T stacje dostępne w naziemnej telewizji cyfrowej

NIEDZIELA 6 Września

TVP 1

6.55 Słowo na niedzielę **7.00** Msza święta w Krakowie Łagiewnikach **8.00** Tydzień **8.30** Pociąg do Polski (1) – serial dokumentalny Polska 2026 **9.10** U Pana Boga w ogródku (1) **10.05** Komisarz Alex (321): Alex to widział **11.00** Święto Dziękczynienia za Plony na Jasnej Górze **13.30** Między ziemią a niebem **14.00** Skrót z konferencji Jesień 2026 **14.30** Lalka (1): Powrót

16.00 Zaraz wracam (136, 137)
17.00 Teleexpress
17.35 Daję słowo – Maciej Orłoś: Krzysztof Cugowski
18.40 Jaka to melodia?
19.30 19.30
19.55 Pytanie dnia
20.25 Gra z Cieniem (14) Ucieczka więźniarek z Olkusza wstrząsa strukturami aparatu bezpieczeństwa. Ranny Kosek podstępem opuszcza szpital i wyrusza tropem Heleny, sam stając się celem obławy prowadzonej przez milicję.
21.25 Rolnik szuka żony (1) – reality show Polska 2026
22.20 Rolnik szuka żony. Odwiedziny – serial dokumentalny Polska 2026
22.45 Matki równoległe ★★★★ – dramat obyczaj. Hiszpania/Fr./USA 2021 Reż. Pedro Almodóvar, wyk. Penélope Cruz, Milena Smit, Aitana Sánchez-Gijón
1.00 Dewajtis (7)
1.55 Jedno życie ★★★★ – film biograf. W. Bryt./Czechy/Australia/USA 2023
3.55 Jaka to melodia?

TVP 2

5.10 Barwy szczęścia (3390, 3391) **6.25** M jak miłość (1936) **7.30** Pytanie na śniadanie – program informacyjno-publicystyczny **11.00** Jak to się mówi, czyli Kasia u Bralczyka **11.45** Lato z Radiem i Telewizją Polską: Białe Błota (powtórka transmisji koncertu) **14.00** Familiada – teleturniej, prowadzenie Karol Strasburger **14.35** Koło fortuny – teleturniej, prowadzenie Norbert Dudziuk

15.10 Szansa na sukces. Opole 2027: Reni Jusis
16.10 Europa da się lubić – nowe pokolenie (1) – teleturniej Polska 2026
17.15 Tak to leciało! – teleturniej
18.15 Omnibus – szybcy i mądrzy – teleturniej
19.10 Kocham Cię, Polsko! – quiz wiedzy o Polsce
20.40 Siedmiu wspaniałych ★★★ – western USA/Australia 2016 Reż. Antoine Fuqua, wyk. Denzel Washington, Chris Pratt, Ethan Hawke
23.00 Boska Florence – komedia ★★★★ W. Bryt./USA/Francja 2016 Reż. Stephen Frears, wyk. Meryl Streep, Hugh Grant, Simon Helberg
1.00 Będziemy mieszkać razem (1) – serial sensacyjny Polska 2023
2.00 Bezpieczna przystań ★★★ – melodramat USA 2013 Reż. Lasse Hallström, wyk. Julianne Hough, Irene Ziegler, Jon Kohler
3.55 Rodzinka.pl
4.35 Na dobre i na złe (929): Życie po śmierci

Polsat

5.25 Telezakupy TV Okazje – program promocyjno-reklamowy **6.00** Nowy dzień – magazyn informacyjny **8.00** Halo tu Polsat – program informacyjno-publicystyczny **11.30** Nasz nowy dom (373) – reality show Polska 2026 **12.50** ★★★★ Kopciuszek – film familijny USA 2015, reż. Kenneth Branagh, wyk. Lily James, Cate Blanchett, Helena Bonham Carter, Derek Jacobi, Sophie Mcshera

15.15 Twoja twarz brzmi znajomo – program rozrywkowy Polska 2026
17.30 Awantura o kasę – teleturniej, prowadzenie Krzysztof Ibisz
18.50 Wydarzenia
19.10 Wypasiona Kuchnia (7) – serial kom. Polska 2026
19.35 Być gwiazdą
19.55 Dancing with the Stars. Taniec z gwiazdami – prowadzenie Paulina Sykut-Jeżyna, Krzysztof Ibisz
22.55 Raj dla par ★★★ – komedia USA 2009 Reż. Peter Billingsley, wyk. Vince Vaughn, Jason Bateman, Jon Favreau Jason i Cynthia rozważają rozwód. Ostatnią szansę widzą w terapii na wyspie na południowym Pacyfiku. Postanawiają namówić do wyjazdu trzy inne pary.
1.15 Zostań, jeśli kochasz ★★★ – melodramat USA 2014 Reż. R.J. Cutler, wyk. Chloë Grace Moretz, Mireille Enos, Joshua Leonard
3.40 Świat według Kiepskich (406): Stan wyjątkowy

TVN

5.05 Nauka jazdy (24) **5.40** Uwaga! (7737) **5.55** Ukryta prawda (1467) – serial fabul.-dokument. Polska 2023 **6.50** Kuchenne rewolucje: Gliwice – Pierwsza Polka **7.45** Dzień Dobry TVN – program informacyjno-publicystyczny **11.30** Kobieta na krańcu świata (2) – prowadzenie Martyna Wojciechowska **12.40** Co za tydzień (1259) – magazyn **13.15** Azja Express (1) – reality show Polska 2026

15.00 Faceci od kuchni ★★★ – kom. Francja/Hiszp. 2012 Reż. Daniel Cohen, wyk. Michaël Youn, Jean Reno, Raphaëlle Agogué
16.45 Co mi zrobisz, jak mnie złapiesz ★★★★ – kom. Polska 1978 Reż. Stanisław Bareja, wyk. Krzysztof Kowalewski, Bronisław Pawlik, Stanisław Tym, Ewa Wiśniewska
19.00 Fakty
19.35 Raport US Open – magazyn
19.45 MasterChef – show
21.25 Chłopaki nie płaczą ★★★ – komedia Polska 2000 Reż. Olaf Lubaszenko, wyk. Maciej Stuhr, Cezary Pazura, Michał Milowicz
23.30 Sposób na teściową ★★★ – komedia romantyczna USA/Niemcy 2005 Reż. Robert Luketic, wyk. Jennifer Lopez, Jane Fonda, Michael Vartan
1.40 Uwaga! – magazyn
2.00 Superwizjer
2.35 Klara (1, 2) – serial komed. Polska 2024
3.55 CSI: Kryminalne zagadki Las Vegas (3): Nadgodziny
4.55 Nauka jazdy

TVN 7

7.00 New Looney Tunes (38-40) **7.45** ★★★ Karol – papież, który pozostał człowiekiem (2) – film biogr. Wł./Polska/Kan. 2006 **9.55** Top Model (1) **11.30** Ukryta prawda (1520-1522) **14.40** Szpital św. Anny (55, 56) **16.45** Detektywi (119) **17.50** ★★★ Maska – kom. USA 1994, reż. Chuck Russell, wyk. Jim Carrey **20.00** ★★★★ Mission: Impossible – Dead Reckoning – film sens. USA 2023, reż. Christopher McQuarrie, wyk. Tom Cruise **23.25** ★★★ Morderstwo w Białym Domu – film sensac. USA 1997, reż. Dwight H. Little, wyk. Wesley Snipes

TV 4

6.00 Łowcy skarbów. Kto da więcej (210) **6.55** Dawni budowniczowie. Rzeźbiarze z Wyspy Wielkanocnej **8.05** Zamki krzyżowców: budowle nie do zdobycia **9.20** Galileo (1206, 1207) **11.30** ★★★ Ace Ventura: Zew natury – kom. USA 1995 **13.15** ★★★ Reakcja łańcuchowa – thriller USA 1996 **15.45** ★★★ Next – film sens. USA 2007 **17.50** Uroczysko (199-202) **20.00** Wypasiona Kuchnia **20.05** Sprawiedliwi. Trójmiasto (157-160) **0.20** STOP Drogówka (376) **1.20** Wyspa kanibali **2.30** Dzieci-żołnierze. Historia niemieckiego obozu jenieckiego w Attichy

TVP Kultura

9.05 Wnuczka Anisy. Śladami starowierów **9.35** Przystań nad Biblią **9.50** TBA **11.05** Kosmos 1999 (28) **12.10** Teatr TV: Biała – Polska 1960, reż. Adam Hanuszkiewicz **13.20** Program studyjny **14.25** ★★★ Ostatnia walka Apacza – western USA 1954 **16.00** Alternatywy 4 (5) **17.15** Studio Kultura – niedziela z... **18.05** ★★★ Złoto dezerterów – kom. Polska 1998 **20.20** ★★★★ Pokój z widokiem – dramat W. Bryt. 1986 **22.25** Porozmawiajmy szczerze (21) **23.05** Zniknąć bez śladu – film dok. Niemcy/Jap. 2024

TV Trwam

9.30 Msza święta z Jasnej Góry **10.30** Spór o Morskie Oko **11.00** Głos serca (94) **11.45** Solidarność – narodziny wolności **12.00** Anioł Pański z Ojcem Świętym Leonem XIV **12.15** Papież Polak do rodaków **12.55** Teraz i w godzinę śmierci **14.45** Muzyczne chwile **15.00** Wieś to też Polska **16.10** Koncert życzeń **17.00** Zgubić z oczu brzeg **17.30** Sól Ziemi **18.15** Rozmowy niedokończone **19.30** Baśniowy teatr lalek **20.20** Różaniec **21.00** Apel Jasnogórski **22.00** Mocni Jego mocą **22.30** Muzyczne chwile

TVP Sport

8.25 Piłka nożna: Miedź Legnica – Chrobry Głogów **10.30** Futbol totalny **11.45** (L) Jeździectwo: MP w skokach przez przeszkody w Jaszkowie **14.15** Studio **14.25** (L) Piłka nożna: Arka Gdynia – ŁKS Łódź **16.30** Studio **16.55** (L) Piłka nożna: Polonia Bytom – Podbeskidzie Bielsko-Biała **19.05** Piłka nożna: Puchar Niemiec – podsumowanie **20.10** (L) Piłka nożna: Jagiellonia Białystok – Śląsk Wrocław **22.15** Studio **22.45** Sportowy wieczór **23.20** Żużel: TAURON Indywidualne Mistrzostwa Europy w Güstrowie

TV Puls

6.25 Kobra – oddział specjalny (2) **6.55** Don Matteo: Boski detektyw (15, 16) **9.05** Kurierzy (70, 71) **11.15** ★★★ Wyspa piratów – film akcji USA/Fr./Wł./Niemcy 1995 **13.45** ★★★ Johnny English: reaktywacja – kom. W. Bryt./USA/Fr. 2011 **15.55** ★★ Zięć prawie idealny – kom. Fr./Belg. 2024 **17.50** ★★★ Goście, goście – komedia Fr. 1993 **20.00** ★★★ Niezniszczalna – film sens. USA/W. Bryt. 2024 **22.10** ★★★ Peacemaker – film sens. USA 1997 **0.55** ★★★ Godziny szczytu III – kom. USA/Niemcy 2007

★★★★★ koniecznie ★★★★ zdecydowanie tak ★★★ możesz ★★ nie musisz ★ zdecydowanie nie (L) na żywo

DVB-T stacje dostępne w naziemnej telewizji cyfrowej

GAR

eprasa.pl 88f9493558

PONIEDZIAŁEK 7 Września

TVP 1

7.00 Msza święta na Jasnej Górze **7.30** Studio Raban **8.00** Serwis Info **8.15** Noce i dnie (12): A potem nastąpi noc **9.20** Ranczo (128): Klauzula sumienia **10.15** Komisarz Alex (311): Skarpetki Leona **11.05** Ojciec Mateusz (254): Gang Buciaruka **12.00** Serwis Info **12.10** Agrobiznes **12.40** Rok w ogrodzie extra **12.55** Przerażająca tajemnica kwiatów – film dokument. **14.00** Splątane losy (39)

15.00 Serwis Info – magazyn
15.10 Reporterzy – magazyn
15.35 Gra słów. Krzyżówka
16.00 Dziedzictwo (1023)
17.00 Teleexpress
17.25 Jaka to melodia?
18.05 Klan (4727)
18.40 Akacjowa 38 (950)
19.30 19.30
19.55 Pytanie dnia
20.30 Felicita (1) – serial obycz. Polska/Włochy 2026 Reż. Makary Janowski, wyk. Laura Breszka, Klementyna Karnkowska, Dawid Ogrodnik
20.55 Teatr TV: Król Maciuś Pierwszy – spektakl Polska 2026
22.20 Postscriptum: Król Maciuś Pierwszy – magazyn
22.50 Konstruktorzy z Ground Zero – film dok. USA 2024 Specjaliści z narażeniem zdrowia zabezpieczali teren katastrofy. Ustabilizowali tysiące uszkodzonych budynków i zapobiegli zalaniu nowojorskiego metra
23.55 Balans bieli – magazyn
0.35 Filip – dramat wojenny ★★★★ Polska 2022
3.25 Raport specjalny

TVP 2

5.30 M jak miłość (1832) **6.20** Rodzina (nie od) święta – program religijny **6.55** Barwy szczęścia (3391) **7.30** Pytanie na śniadanie – program informacyjno-publicystyczny **11.50** Okrasa łamie przepisy (315): Smak jesiennej maliny **12.30** Koło fortuny – teleturniej **13.15** Panna młoda (190) – serial obyczajowy Turcja 2024 **14.05** Va banque – teleturniej **14.35** Na sygnale (914): Z hukiem!

15.05 La Promesa – pałac tajemnic (471) – telenowela Hiszpania 2023
16.00 Koło fortuny – teleturniej
16.35 Familiada – teleturniej
17.20 Panna młoda (191) – serial obycz. Turcja 2024
18.15 Va banque – teleturniej
18.50 Jeden z dziesięciu
19.25 Barwy szczęścia (3391, 3392) (odcinki powtórkowe)
20.40 Kulisy „M jak miłość"
20.50 M jak miłość (1937) – serial Polska 2026
21.50 Na sygnale (915, 916): Przypadek beznadziejny / Do wesela się zagoi – serial obycz. Polska 2026
22.55 Matlock (11-opis, 12) Problemy Olympii i Juliana nasilają się. Reprezentują przeciwne strony w sprawie o opiekę nad dzieckiem. Matty wykorzystuje system bezpieczeństwa firmy na swoją korzyść.
0.35 Zaślubiona (1) – serial obyczaj. Włochy 2022
1.50 Boska Florence – komedia ★★★★ W. Bryt./USA/Francja 2016
3.50 Rodzinka.pl
4.35 Na dobre i na złe (930)

Polsat

5.25 Telezakupy TV Okazje – program reklamowy **6.00** Nowy dzień – program informacyjno-publicystycznyn **9.10** Malanowski i Partnerzy (424): Splamiony mundur **9.40** Wypasiona Kuchnia (4) **9.45** Malanowski i Partnerzy (425): Miłość ojca **10.15** Dlaczego ja? **12.20** Gliniarze Śląsk (5): Krwawe gody – serial krym. Polska 2026 **13.20** Gliniarze (952, 953): Czas zemsty / Rodzinna omerta

15.30 Wydarzenia
15.50 Pogoda
15.55 Gliniarze (1221)
16.55 Gliniarze Śląsk (6): Pieniądze to nie wszystko – serial krym. Polska 2026 Dochodzi do porwania żony milionera. Śledczy odkrywają, że sprawa ma związek z mroczną przeszłością mężczyzny i stają przed poważnym dylematem.
18.00 Pierwsza miłość (4242)
18.50 Wydarzenia
19.15 Gość „Wydarzeń"
19.25 Wypasiona Kuchnia (8)
19.55 Milionerzy – teleturniej
20.25 Jurasic World: Dominion ★★★ – thriller USA/Chiny/Malta/Japonia 2022 Reż. Colin Trevorrow, wyk. Chris Pratt, Bryce Dallas Howard, Laura Dern
23.40 Odwet – film sensacyjny ★★★ USA/Niemcy 2003 Reż. F. Gary Gray, wyk. Vin Diesel, Larenz Tate, Timothy Olyphant
2.00 Nieobliczalny – film sens. ★★ USA/W. Bryt./Rum. 2006
4.05 Kabaretowa Ekstraklasa
4.40 Disco gramy!

TVN

5.40 Uwaga! (7738) **5.55** Ukryta prawda (1468) **6.50** Kuchenne rewolucje: Łódź, „Pizza i kebab u Pancia" **7.45** Dzień Dobry TVN – program informacyjno-publicystyczny **11.20** Doradca smaku (5) **11.30** Kuchenne rewolucje: Gliwice – Pierwsza Polka / Restauracja „Pod kamienicą", Grudziądz **13.40** Ukryta prawda (1606-1607, 1754) – serial fabularno-dokumentalny Polska 2024

16.50 Szpital św. Anny (135) – serial obycz. Polska 2026
17.55 Detektywi (336)
19.00 Fakty
19.40 Raport US Open – magazyn
19.55 Uwaga! – magazyn
20.15 Na Wspólnej (4272) – serial Polska 2026
20.50 The Floor – teleturniej
21.30 Taskmaster (2) – program rozrywkowy, prow. Adam Woronowicz, Cezary Sikora
22.40 Twisters – film sensacyjny ★★★ USA/Japonia 2024 Reż. Lee Isaac Chung, wyk. Daisy Edgar-Jones, Glen Powell, Anthony Ramos
1.05 Lara Croft: Tomb Raider ★★★ – film przygodowy USA/W. Bryt./Jap./Niemcy 2001 Reż. Simon West, wyk. Angelina Jolie, Jon Voight, Daniel Craig, Iain Glen Córka poszukiwacza skarbów, znajduje starożytny zegar – klucz do odnalezienia talizmanu, który daje władzę nad czasoprzestrzenią. Za nią podążają wysłannicy sekty Iluminatów.
3.15 Co za tydzień – magazyn
4.05 Uwaga! – magazyn
4.25 Nauka jazdy (26)

TVN 7

6.50 Szkoła (431, 432) **8.45** Ukryta prawda (1379, 1527, 1528) **11.50** W-11 Wydział Śledczy (664-666) **13.55** Detektywi (120) **15.00** Szpital (864, 865) **17.00** Sędzia Anna Maria Wesołowska (548) **18.00** SOS. Ekipy w akcji (59) **19.00** Ukryta prawda (1680) **20.00** Hotel Paradise (7) **21.00** ★★★ Starcie Tytanów – film przygodowy W. Bryt./Australia/USA 2010, reż. Louis Leterrier, wyk. Sam Worthington **23.20** ★★★ Jak stracić chłopaka w 10 dni – komedia rom. USA/Niemcy 2003, reż. Donald Petrie, wyk. Kate Hudson, Matthew McConaughey

TV 4

7.55 Bogaty dom – biedny dom (128) **8.55** Policjantki i policjanci (597-599) **11.55** Na ratunek 112 (1081, 1082) **12.55** Trudne sprawy (881-883) **15.55** Policjantki i policjanci (1440) **17.00** Trudne sprawy (1357) **18.00** Łowcy skarbów. Kto da więcej (78) **19.00** Policjantki i policjanci (1441) **20.00** Wypasiona Kuchnia (7) **20.05** Uroczysko (265) **20.40** Sprawiedliwi – wydział kryminalny (1044) **21.40** Sprawiedliwi. Trójmiasto (161) **22.45** Opowiem ci o zbrodni: Marta Guzowska. Dwa kasztany w kieszeni **23.10** ★★ Strzelec wyborowy – film sensac. USA 2005

TVP Kultura

9.00 Polskie drogi (8) **10.40** ★★★ Miasto z morza – film hist. Polska 2009, reż. Andrzej Kotkowski, wyk. Małgorzata Foremniak **12.45** Hollywoodzki remake (1) **13.45** Kosmos 1999 (27) **14.50** ★★★ Ostoja – dramat Irl./Polska 2012, reż. Norah McGettigan, wyk. Agnieszka Mandat, Jan Frycz **16.30** Polskie drogi (9) **18.10** Dobry tytuł **18.55** Rawhide (59) **20.00** ★★★ Męstwo i honor – dram. Francja 2007 **22.40** ★★★★ Pokój z widokiem – dramat W. Bryt. 1986 **0.45** Zniknąć bez śladu – film dok.

TV Trwam

11.20 Stan bezpieczeństwa państwa **11.30** Warto być ojcem **11.45** Muzyczne chwile **12.20** Leśne rzeki **13.00** Dom Paderewskiego w ojczyźnie **13.30** Msza święta z Jasnej Góry **14.20** Muzyczne chwile **14.30** Wykłady z kongresu „Katolicy a cielesność" **15.00** Za Kościół i zbawienie świata **16.10** Sanktuaria polskie **16.30** Porady medyczne bonifratrów **17.00** Świadkowie **17.30** Spotkanie Rodziny Radia Maryja **20.00** Informacje **20.20** Różaniec **21.00** Apel Jasnogórski **21.40** Polski punkt widzenia **22.00** Głos serca (95)

TVP Sport

9.30 Żużel: TAURON Ind. Mistrzostwa Europy w Güstrowie **11.30** Piłka nożna: Jagiellonia Białystok – Śląsk Wrocław **13.35** Piłka nożna: STS Puchar Polski: podsumowanie **15.05** Piłka nożna: Mecz jubileuszowy Legii Warszawa **16.45** Magazyn Betclic 2. Ligi **17.30** Magazyn Betclic 1. Ligi **18.55 (L)** Piłka nożna: Ruch Chorzów – Unia Skierniewice **21.00** Magazyn Betclic 1. Ligi **21.35** Gol **23.05** Sportowy wieczór **23.30** Piłka nożna: Mistrzostwa Świata kobiet do lat 20: Polska – Argentyna **1.35** Boks: Daigo Higa – Riku Masuda

TV Puls

8.00 Kobra – oddział specjalny (3, 4) **10.00** Zaklinaczka duchów (85) **11.00** Kotka (24) **12.00** Nie igraj z aniołem (155) **13.00** Wspaniałe stulecie (89) **14.00** Kurierzy (74) **15.00** Lombard. Życie pod zastaw (730, 731) **17.00** Kurierzy (75) **18.00** Lombard. Życie pod zastaw (1014, 1015) **20.00** ★★★ Brygada ponad prawem – film sens. Francja 2015 **21.55** ★★ Brygada ponad prawem powraca – film sens. Fr. 2023 **23.50** ★★★ Zawrotna prędkość – thriller Fr./Belg./USA 2017 **1.30** Dzielnica strachu (466)

★★★★★ koniecznie ★★★★ zdecydowanie tak ★★★ możesz ★★ nie musisz ★ zdecydowanie nie **(L)** na żywo

DVB-T stacje dostępne w naziemnej telewizji cyfrowej

WTOREK 8 Września

TVP 1

7.00 Msza św. na Jasnej Górze **7.30** Kościół z bliska **8.00** Serwis Info **8.25** Zaraz wracam (135) **9.05** Ranczo (129): Ochotnicza straż kobiet **10.00** Komisarz Alex (312): Na własną rękę **11.00** Ojciec Mateusz (255): El Greco **12.00** Serwis Info **12.10** Agrobiznes, Agropogoda **12.35** Magazyn rolniczy **12.50** Dwa pingwiny – film dokumentalny Hiszpania 2025 **14.00** Splątane losy (40)

15.00 Serwis Info – magazyn
15.10 Reporterzy – magazyn
15.35 Gra słów. Krzyżówka
16.00 Dziedzictwo (1024)
17.00 Teleexpress
17.25 Jaka to melodia?
18.05 Klan (4728)
18.40 Akacjowa 38 (951)
19.30 19.30
19.55 Pytanie dnia
20.30 Felicita (2) – serial obyczaj. Polska/Włochy Spotkanie Zośki i Giulii przebiega w napiętej atmosferze. Obecność Włoszki budzi w Zośce bolesne wspomnienia i żal do zmarłego męża. Oliwia zaprzyjaźnia się z Davidem.
21.05 Sekielski wieczorową porą – magazyn
22.10 Ludzie miasta – dramat ★★★ obyczaj. USA 1996 Reż. Harold Becker, wyk. Al Pacino, John Cusack, Bridget Fonda
0.10 Matki równoległe ★★★★ – dramat obyczaj. Hiszp./Francja/USA 2021
2.20 Film dokumentalny
3.20 Sekielski wieczorową porą – magazyn
4.35 Wykrywacz kłamstw

TVP 2

5.35 M jak miłość (1833) **6.25** Po naszamu – reportaż **6.50** Barwy szczęścia (3392) **7.30** Pytanie na śniadanie – program informacyjno-publicystyczny **11.45** Rosół polski (37) **12.25** Koło fortuny – teleturniej **13.15** Panna młoda (191) – serial obyczajowy Turcja 2024 **14.05** Va banque – teleturniej **14.35** Na sygnale (915): Przypadek beznadziejny – serial obyczajowy Polska 2026

15.05 La Promesa – pałac tajemnic (472)
16.00 Koło fortuny – teleturniej
16.35 Familiada – teleturniej
17.20 Panna młoda (192)
18.15 Va banque – teleturniej
18.50 Jeden z dziesięciu
19.25 Barwy szczęścia (3392, 3393) (odcinki powtórkowe)
20.40 Kulisy „M jak miłość"
20.50 M jak miłość (1938)
21.50 Na sygnale (917): Samochód pułapka
22.20 Berlin Ku'damm '77 (1) Czarnoskóra dziennikarka telewizyjna realizuje film dokumentalny o historii i tradycjach szkoły tańca „Galant" oraz o rodzinie Schöllacków. Towarzyszy z kamerą Caterinie, jej córkom i wnuczkom.
23.20 Jak najdalej stąd ★★★★ – dramat obyczajowy Polska/Irlandia 2020 Reż. Piotr Domalewski, wyk. Zofia Stafiej, Kinga Preis, Arkadiusz Jakubik
1.00 Siedmiu wspaniałych ★★★ – western USA/Aust. 2016
3.20 Siła kłamstwa – film dokument. Norwegia 2024
4.35 Na dobre i na złe (931)

Polsat

6.00 Nowy dzień **9.10** Malanowski i Partnerzy (426) **9.40** Wypasiona Kuchnia (5) **9.45** Malanowski i Partnerzy (427) **10.15** Dlaczego ja? (1344, 1345): La dolce vita / Kobieta oskarża lekarza o spowodowanie śmierci męża w odwecie za zgon córki **12.20** Gliniarze Śląsk (6): Pieniądze to nie wszystko **13.20** Gliniarze (954, 955): Trudna sytuacja / To nie koniec – serial fabularno-dokument. Polska 2024

15.30 Wydarzenia
15.50 Pogoda
15.55 Gliniarze (1222)
16.55 Gliniarze Śląsk (7): Milczenie jest złotem – serial krym. Polska 2026
18.00 Pierwsza miłość (4243) – serial Polska 2026
18.50 Wydarzenia
19.15 Gość „Wydarzeń"
19.25 Wypasiona Kuchnia (9) – serial kom. Polska 2026
19.55 Milionerzy – teleturniej
20.35 Kevin sam w domu ★★★★ – komedia sens. USA 1990 Reż. Chris Columbus, wyk. Macaulay Culkin, Joe Pesci, Daniel Stern
22.50 Szybcy i wściekli 5 ★★★★ – film sensacyjny USA/Brazylia/Japonia 2011 Reż. Justin Lin, wyk. Vin Diesel, Paul Walker, Jordana Brewster
1.40 Ucieczka z piekła ★★★ – film sensacyjny USA/Tajlandia 2015 Reż. John Erick Dowdle, wyk. Owen Wilson, Lake Bell, Pierce Brosnan
3.55 Ewa gotuje
4.40 Disco gramy!

TVN

5.40 Uwaga! (8081) **5.55** Ukryta prawda (1469) **6.50** Kuchenne rewolucje: Czarna Dąbrówka, „Cooking and events" **7.45** Dzień Dobry TVN – program informacyjno-publicystyczny **11.20** Doradca smaku (6) **11.30** Kuchenne rewolucje: Zakręt – „Sakartvelo" / Bistro „Smacznego", Banino **13.40** Ukryta prawda (1608-1609, 1755) – serial fabularno-dokumentalny Polska 2024

16.50 Szpital św. Anny (136) – serial obycz. Polska 2026
17.55 Detektywi (337) – serial fabularno-dokumentalny Polska 2026
19.00 Fakty
19.40 Raport US Open – magazyn
19.55 Uwaga! – magazyn
20.15 Na Wspólnej (4273) – serial Polska 2026
20.50 The Floor – teleturniej, prowadz. Mikołaj Roznerski
21.30 Kuba Wojewódzki (2) – talk show Polska 2026
22.45 Bohemian Rhapsody ★★★★ – film biograficzny USA/W. Bryt. 2018 Reż. Bryan Singer, wyk. Rami Malek, Lucy Boynton, Gwilym Lee
1.25 Superwizjer – magazyn publiystyczny
2.00 Uwaga! – magazyn publicystyczno-interwencyjny
2.20 CSI: Kryminalne zagadki Las Vegas (4): Strzał miłosierdzia – serial kryminalny USA 2009
3.20 Młode gliny (4) – serial krymialny Polska2 026
4.25 Nauka jazdy (27) – program rozr. Polska 2022

TVN 7

6.50 Szkoła (434, 435) **8.45** Ukryta prawda (1380, 1529, 1530) **11.50** W-11 Wydział Śledczy (667-669) **13.55** Detektywi (121) **15.00** Szpital (866, 867) **17.00** Sędzia Anna Maria Wesołowska (549) **18.00** Rozwód. Walka o wszystko (1) **19.00** Ukryta prawda (1681) **20.00** Hotel Paradise (8) **21.00** ★★★ Wyspa – film sensac. USA 2005, reż. Michael Bay, wyk. Ewan McGregor, Scarlett Johansson **23.50** ★★★ Smętarz dla zwierzaków – horror USA/Kan. 2019, reż. Kevin Kölsch, Dennis Widmyer, wyk. Jason Clarke **2.05** Hotel Paradise (7) **3.00** Wrota piekieł

TV 4

6.00 Strażnik Teksasu (19, 20) **7.55** Bogaty dom – biedny dom (129) **8.55** Policjantki i policjanci (600-602) **11.55** Na ratunek 112 (1083, 1084) **12.55** Trudne sprawy (884-886) **15.55** Policjantki i policjanci (1441) **17.00** Trudne sprawy (1358) **18.00** Łowcy skarbów. Kto da więcej (79) **19.00** Policjantki i policjanci (1442) **20.00** Wypasiona Kuchnia (8) **20.05** Uroczysko (266) **20.40** Sprawiedliwi – wydział kryminalny (1045) **21.40** Sprawiedliwi. Trójmiasto (162) **22.50** Opowiem ci o zbrodni: Igor Brejdygant – Sasquatch **23.15** Sprawiedliwi – wydział kryminalny

TVP Kultura

10.40 Krzysztof Krawczyk – całe moje życie **12.30** ★★★ Ostoja – dramat Irl./Polska 2012 **14.00** Kosmos 1999 (28) **15.00** ★★★ Ostatnia walka Apacza – western USA 1954 **16.40** Polskie drogi (10) **18.20** W poszukiwaniu dobrego filmu (48) **18.55** Rawhide (60) **20.00** Teatr TV: Pozwolenie na odstrzał – Polska 1972, reż. Krzysztof Kieślowski, **21.20** ★★★★ Godland – dramat Dania/Isl./Fr. 2022 **23.50** ★★★ Męstwo i honor – dramat Francja 2007 **2.30** The Rolling Stones – życie w rytmie rocka

TV Trwam

12.20 Głos serca (95) **13.05** Obrona Cisnej **13.30** Msza święta z Jasnej Góry **14.30** Post Scriptum **15.00** Za kratą są zielone drzewa **16.10** Jestem mamą **16.25** Przyroda w obiektywie **16.40** Zdrowie z Bożej apteki **17.00** Wierzę w Boga **17.30** Burza w okręgu krakowskim **18.15** Rozmowy niedokończone **19.30** Każdy maluch to potrafi **19.45** Modlitwa z tel. udziałem dzieci **20.00** Informacje **20.20** Różaniec **21.00** Apel Jasnogórski **21.40** Polski punkt widzenia **22.00** Solidarność – narodziny wolności

TVP Sport

8.30 Piłka nożna: Jagiellonia Białystok – Śląsk Wrocław **10.40** Gol **12.10** Piłka nożna: Mecz jubileuszowy Legii Warszawa **14.00** Żużel: TAURON Indywidualne ME w Güstrowie **16.00** Polska Liga Żeglarska: Ekstraklasa R3 Gdynia **16.30** Piłka kobiet **17.25** Piłka nożna: Studio **17.55 (L)** Piłka nożna: Mistrzostwa Świata kobiet do lat 20: Polska – Meksyk **20.20 (L)** Lekkoatletyka: Palio Città della Quercia **22.20** Sportowy wieczór **22.50** Piłka nożna: Mistrzostwa Świata kobiet do lat 20: Polska – Meksyk

TV Puls

8.00 Kobra – oddział specjalny (4, 5) **10.00** Zaklinaczka duchów (86) **11.00** Kotka (25) **12.00** Nie igraj z aniołem (156) **13.00** Wspaniałe stulecie (90) **14.00** Kurierzy (75) **15.00** Lombard. Życie pod zastaw (732, 733) **17.00** Kurierzy (76) **18.00** Lombard. Życie pod zastaw (1015, 1016) **20.00** ★★ Trefny wóz – thriller USA 2013 **21.50** ★★★ Godziny – Wyścig z czasem – thriller USA 2013 **23.50** ★★★★ Żywioł. Deepwater Horizon – film sensac. USA/Hongkong/Chiny 2016 **2.00** Dzielnica strachu (467)

★★★★★ koniecznie ★★★★ zdecydowanie tak ★★★ możesz ★★ nie musisz ★ zdecydowanie nie **(L)** na żywo

DVB-T stacje dostępne w naziemnej telewizji cyfrowej

GAR

eprasa.pl 88f9493558

ŚRODA 9 Września

TVP 1

7.00 Msza św. na Jasnej Górze **7.30** Rodzina (nie od) święta **8.00** Serwis Info **8.20** Zaraz wracam (136) **9.00** Ranczo (130): Cuda, cuda ogłaszają **10.00** Komisarz Alex (313) **11.00** Ojciec Mateusz (256): Piłkarski pasjans **12.00** Serwis Info **12.10** Agrobiznes **12.40** Magazyn rolniczy **13.00** Niezwykła Australia (1): Nieposkromione puszcze – serial dok. W. Bryt. 2024 **14.00** Splątane losy (41)

15.00 Serwis Info – magazyn
15.10 Reporterzy – magazyn
15.35 Gra słów. Krzyżówka
16.00 Dziedzictwo (1025)
16.50 Zapowiedź Teleexpressu
17.00 Teleexpress
17.25 Jaka to melodia?
18.05 Klan (4729)
18.40 Akacjowa 38 (952)
19.30 19.30
19.55 Pytanie dnia
20.30 Felicita (3) – serial obycz. Polska/Włochy 2026
21.05 Jerzy Buzek. Siła marzeń – film dok. Polska 2026
22.35 Depresja gangstera
★★★ – komedia kryminalna USA/Australia 1999
Reż. Harold Ramis, wyk. Robert De Niro, Billy Crystal, Lisa Kudrow
Paul jest członkiem potężnej rodziny mafijnej. Gdy obowiązki zaczynają go przerastać, wpada w depresję. Trafia na psychiatrę Bena i oczekuje od niego szybkiej oraz skutecznej pomocy.
0.25 Polowanie
★★★ – thriller Polska 2023
2.35 Ludzie miasta – dramat
★★★ obyczaj. USA 1996

TVP 2

5.30 M jak miłość (1834) **6.25** Pożyteczni.pl (382) – magazyn **6.55** Barwy szczęścia (3393) **7.30** Pytanie na śniadanie – program informacyjno-publicystyczny **11.45** Program kulturalny **12.25** Koło fortuny – teleturniej **13.15** Panna młoda (192) – serial obyczajowy Turcja 2024 **14.05** Va banque – teleturniej **14.35** Na sygnale (916): Do wesela się zagoi – serial obyczajowy Polska 2026

15.05 La Promesa – pałac tajemnic (473)
16.00 Koło fortuny – teleturniej
16.35 Familiada – teleturniej
17.20 Panna młoda (193)
18.15 Va banque – teleturniej
18.50 Jeden z dziesięciu
19.25 Barwy szczęścia (3393, 3394) (odcinki powtórkowe)
20.35 Magazyn Ekspresu Reporterów – magazyn
20.40 Przepis dnia – magazyn
20.50 Na dobre i na złe (996)
21.40 Magazyn Ekspresu Reporterów – magazyn
21.50 Na sygnale (918)
Zespół Góry trafia na nastolatka z urazem klatki piersiowej i niewydolnością oddechową, a przy okazji do domu pełnego krwawych śladów i niebezpiecznych pułapek.
22.20 Magazyn Ekspresu Reporterów – magazyn
23.20 Randka na zamówienie
★★★ – kom. USA/Kanada 2023
0.50 Peaky Blinders (1, 2) – serial gangsterski Wielka Brytania 2013
3.05 My Sunnyside – film dokum. Polska/USA 2025
4.40 Na dobre i na złe (932)

Polsat

5.25 Telezakupy TV Okazje – program promocyjno-reklamowy **6.00** Nowy dzień – program informacyjno-publicystyczny **9.10** Malanowski i Partnerzy (428): Szybka randka **9.40** Wypasiona Kuchnia (6) **9.45** Malanowski i Partnerzy (429): Pechowy okup **10.15** Dlaczego ja? (1346, 1347) **12.20** Gliniarze Śląsk (7): Milczenie jest złotem **13.20** Gliniarze (956, 957): Ostatnia akcja / Czyste ręce

15.30 Wydarzenia
15.50 Pogoda
15.55 Gliniarze (1223)
16.55 Gliniarze Śląsk (8)
18.00 Pierwsza miłość (4244)
18.50 Wydarzenia
19.15 Gość „Wydarzeń”
19.25 Wypasiona Kuchnia (10)
19.55 Milionerzy – teleturniej
20.35 Piep*zyć Mickiewicza
★★★ – dram. obycz. Polska 2024
Reż. Sara Bustamante-Drozdek, wyk. Dawid Ogrodnik, Weronika Książkiewicz
Wyrzucony z uczelni pisarz i wykładowca podejmuje pracę polonisty w liceum. Pod jego opiekę trafia grupa zbuntowanych wyrzutków, którzy wydają się straceni dla systemu edukacji.
22.45 Aniołki Charliego:
★★ **Zawrotna szybkość** – komedia USA 2003
Reż. Joseph McGinty Nichol, wyk. Cameron Diaz, Drew Barrymore, Lucy Liu
1.00 Laski na gigancie
★★★ – komedia obyczajowa USA/Kanada/Chiny 2017
3.35 Ewa gotuje
4.15 Kabaretowa Ekstraklasa

TVN

5.00 Zamieszkać na plaży (4) **5.40** Uwaga! (8082) **5.55** Ukryta prawda (1470) **6.50** Kuchenne rewolucje: Zajazd „Dwa Koguty”, Przędzel **7.45** Dzień Dobry TVN – program informacyjno-publicystyczny **11.20** Doradca smaku (7) **11.30** Kuchenne rewolucje: Kamionki – „Fyrtel Smaków” / Bar „Kartuska”, Gdańsk **13.40** Ukryta prawda (1610-1611, 1756) – serial fab.-dok. Polska 2026

16.50 Szpital św. Anny (137) – serial obycz. Polska 2026
17.55 Detektywi (338)
19.00 Fakty
19.40 Raport US Open – magazyn
19.55 Uwaga! – magazyn
20.15 Na Wspólnej (4274) – serial Polska 2026
20.50 The Floor – teleturniej
21.30 Top Model – reality show
23.00 World Trade Center – film
★★★ katastroficzny USA 2006
Reż. Oliver Stone, wyk. Nicolas Cage, Michael Peña, Maria Bello
Oparta na faktach historia akcji ratunkowej, która miała na celu uwolnienie dwóch policjantów uwięzionych pod gruzami wieżowców World Trade Center, które zawaliły się po zamachach terrorystycznych 11 września 2001 r.
1.30 Klara (3, 4) – serial kom. Polska 2024
2.55 Uwaga! (8083) – magazyn publicystyczny
3.15 CSI: Kryminalne zagadki Las Vegas (5, 6): Krwawy sport / Śmierć i dziewczyna – serial kryminalny USA/Kanada 2009

TVN 7

6.50 Szkoła (437, 438) **8.45** Ukryta prawda (1381, 1531, 1532) **11.50** W-11 Wydział Śledczy (670-672) **13.55** Detektywi (122) **15.00** Szpital (868, 869) **17.00** Sędzia Anna Maria Wesołowska (550) **18.00** Rozwód. Walka o wszystko (2) **19.00** Ukryta prawda (1682) **20.00** Hotel Paradise (9) **21.00** ★★★★ Krwawy diament – dramat USA/Niemcy/W. Brytania 2006, reż. Edward Zwick, wyk. Leonardo DiCaprio **0.00** ★★★ Epidemia strachu – film sens. USA 2011, reż. Steven Soderbergh, wyk. Matt Damon **2.20** Hotel Paradise (8) **3.15** Wrota piekieł (1)

TV 4

6.00 Strażnik Teksasu (21, 22) **7.55** Bogaty dom – biedny dom (130) **8.55** Policjantki i policjanci (603-605) **11.55** Na ratunek 112 (1085, 1086) **12.55** Trudne sprawy (887-889) **15.55** Policjantki i policjanci (1442) **17.00** Trudne sprawy (1359) **18.00** Łowcy skarbów. Kto da więcej (80) **19.00** Policjantki i policjanci (1443) **20.00** Wypasiona Kuchnia (9) **20.05** Uroczysko (267) **20.40** Sprawiedliwi – wydział kryminalny (1046) **21.40** Sprawiedliwi. Trójmiasto (163) **22.50** Opowiem ci o zbrodni: Katarzyna Puzyńska – Nie ma sprawy **23.25** ★★ Za ciosem – film akcji USA/Hong. 1998

TVP Kultura

9.00 Polskie drogi (10) **10.40** ★★★★ Pograbek – dramat Polska 1992 **12.05** Była sobie muzyka – film dok. Fr. 2020 **13.15** Alternatywy 4 (4) **14.30** ★★★ Szczęśliwy brzeg – film obyczaj. Polska 1983 **16.20** Polskie drogi (11) **18.15** Kolekcja **18.30** Informacje kulturalne **18.55** Rawhide (61) **20.00** ★★★★ Szabla od komendanta – kom. Polska 1996 **21.55** Gołas, absolutnie! – film dok. Polska 2016 **23.00** ★★★★ Godland – dramat Dania/Isl./Fr. 2022 **1.35** ★★★★ Mrożony peppermint – thriller Hiszp. 1967

TV Trwam

11.10 Mateczniki polskości **11.25** Jestem mamą **12.03** Informacje **12.20** Głos serca (96) **13.05** W gotowości **13.30** Msza święta z Jasnej Góry **14.20** Muzyczne chwile **14.30** Ulmowie. Świadectwo sprawiedliwych **15.00** Moja wyspa wiary **15.50** Ma się rozumieć **16.10** Na zdrowie **16.30** Rozmowy o edukacji **17.00** Po stronie prawdy **18.15** Rozmowy niedokończone **19.30** Bóg z nami **19.45** Modlitwa z tel. udziałem dzieci **20.00** Informacje **20.20** Różaniec **21.00** Apel Jasnogórski **21.40** Polski punkt widzenia

TVP Sport

8.15 Jeździectwo: MP w skokach p.p. w Jaszkowie **10.00** Lekkoatletyka: Palio Città della Quercia **11.55** Magazyn Betclic 2. Ligi **12.30** Losowanie STS Pucharu Polski **13.10** Kto wygrał mecz **14.20** Piłka kobiet **15.15** Piłka nożna: MŚ kobiet do lat 20: Polska – Meksyk **17.20** Pełnosprawni **17.50** Żużel: TAURON Indywidualne Mistrzostwa Europy w Güstrowie **19.55** Piłka nożna: Mecz Legend w Chorzowie: Polska – Anglia **22.00** Sportowy wieczór **22.25** Lekkoatletyka: Diamentowa Liga – Memoriał Kamili Skolimowskiej

TV Puls

6.00 Policjanci z Miami (3, 4) **8.00** Kobra – oddział specjalny (5, 6) **10.00** Zaklinaczka duchów (87) **11.00** Kotka (26) **12.00** Nie igraj z aniołem (157) **13.00** Wspaniałe stulecie (91) **14.00** Kurierzy (76) **15.00** Lombard. Życie pod zastaw (734, 735) **17.00** Kurierzy (77) **18.00** Lombard. Życie pod zastaw (1016, 1017) **20.00** ★★★ Księga luster – thriller USA/Australia 2024 **22.10** ★★ Minuta po śmierci – thriller USA 2022 **0.00** ★★★ Podróże z diabłem – film akcji USA/Kolumbia 2019 **1.55** Dzielnica strachu (468)

★★★★★ koniecznie ★★★★ zdecydowanie tak ★★★ możesz ★★ nie musisz ★ zdecydowanie nie **(L)** na żywo

DVB-T stacje dostępne w naziemnej telewizji cyfrowej

CZWARTEK 10 Września

TVP 1

7.00 Msza święta na Jasnej Górze **7.30** Pełnia wiary **8.00** Serwis Info **8.10** Pogoda Info **8.20** Zaraz wracam (137) **9.00** Ranczo (1): Spadek **10.00** Komisarz Alex (314): Patrz w górę **11.00** Ojciec Mateusz (257): Cytryny **12.00** Serwis Info **12.10** Agrobiznes, Agropogoda **12.40** To się opłaca (234) **12.55** Niezwykła Australia (2): Dzikie wybrzeża – serial dok.W. Bryt. **14.00** Splątane losy (42)

15.00 Serwis Info – magazyn
15.10 Reporterzy – magazyn
15.35 Gra słów. Krzyżówka
16.00 Dziedzictwo (1026)
16.50 Zapowiedź Teleexpressu
17.00 Teleexpress
17.25 Jaka to melodia?
18.05 Klan (4730)
18.40 Akacjowa 38 (953)
19.30 19.30
19.55 Pytanie dnia
20.30 Ojciec Mateusz (451)
Spokój, który Sonia odzyskała dzięki terapii, burzy niespodziewane pojawienie się dawno niewidzianej siostry mającej za sobą konflikty z prawem. Następnego dnia Sonia zostaje znaleziona martwa.
21.25 Sprawa dla reportera
22.30 Czas niedokonany (1) – serial obycz. Polska 2024
Reż. Dariusz Gajewski, wyk. Piotr Trojan, Agnieszka Mandat, Piotr Cyrwus
23.25 Gra z Cieniem (14) – serial krym. Polska 2026
0.25 Morderstwa w Cognac
★★★ – film krym. Francja 2020
2.10 Magazyn Ekspresu Reporterów
3.15 Sprawa dla reportera

TVP 2

5.35 M jak miłość (1835) **6.25** Operacja zdrowie (21): Bielactwo **6.55** Barwy szczęścia (3394) **7.30** Pytanie na śniadanie – program informacyjno-publicystyczny **11.45** Jedzenie ma znaczenie (25) **12.25** Koło fortuny – teleturniej **13.15** Panna młoda (193) – serial obyczajowy Turcja 2024 **14.05** Va banque **14.35** Na sygnale (917): Samochód pułapka – serial obyczajowy Polska 2026

15.05 La Promesa – pałac tajemnic (474) – telenowela Hiszp. 2023
16.00 Koło fortuny – teleturniej
16.35 Familiada – teleturniej
17.20 Panna młoda (194) – serial obycz. Turcja 2024
18.15 Va banque – teleturniej
18.50 Jeden z dziesięciu
19.25 Barwy szczęścia (3394, 3395) (odcinki powtórkowe)
20.40 Postaw na milion
21.40 Europa da się lubić – nowe pokolenie (1)
22.40 Herkules
★★★ – film przygod. USA 2014
Reż. Brett Ratner, wyk. Dwayne Johnson, Ian McShane, John Hurt
Herkules traci żonę i córki. Aby zagłuszyć cierpienie, z sześcioma kompanami toczy krwawe bitwy. Król Tracji wynajmuje ich, by uczynili z jego żołnierzy najpotężniejszą armię świata.
0.25 Rodzinka.pl (317): Don Giovanni – serial komed.
1.05 Nadzieja – melodramat
★★★★ Norw./Szwecja/Dania 2019
3.15 Akacjowa 38
4.35 Na dobre i na złe (933)

Polsat

6.00 Nowy dzień **9.10** Malanowski i Partnerzy (430): Ironia losu **9.40** Wypasiona Kuchnia (7) – serial kom. Polska 2026 **9.45** Malanowski i Partnerzy (431): Ziemia obiecana **10.20** Dlaczego ja? (1348, 1349) **12.25** Gliniarze Śląsk (8): Ciche miejsce **13.25** Gliniarze (958): Żywy lub martwy **14.25** Studio sport **14.50 (L)** Siatkówka: Mistrzostwa Europy mężczyzn: Polska – Portugalia – transmisja

16.55 Gliniarze Śląsk (9): Zły czas, złe miejsce – serial krym. Polska 2026
18.00 Pierwsza miłość (4245) – serial Polska 2026
18.50 Wydarzenia
19.15 Gość „Wydarzeń”
19.25 Wypasiona Kuchnia (11)
19.55 Milionerzy – teleturniej
20.30 Nasz nowy dom
21.40 Zdrada (2) – serial krym. Polska 2023
22.55 Plan lotu
★★★ – thriller USA 2005
Reż. Robert Schwentke, wyk. Jodie Foster, Peter Sarsgaard, Sean Bean
Kyle dopiero co straciła męża. Teraz z pokładu samolotu, którym wraca do domu, znika bez śladu jej sześcioletnia córka. Według załogi dziewczynki nie było na pokładzie.
1.00 Piep*zyć Mickiewicza
★★★ – dram. obycz. Polska 2024
Reż. Sara Bustamante-Drozdek, wyk. Dawid Ogrodnik, Weronika Książkiewicz, Joanna Liszowska
3.20 Nasz nowy dom
4.25 Kabaretowa Ekstraklasa
4.40 Disco gramy!

TVN

5.15 Nauka jazdy (21) **5.40** Uwaga! (8083) **5.55** Ukryta prawda (1471) **6.50** Kuchenne rewolucje: Warszawa – bar mleczny **7.45** Dzień Dobry TVN – program informacyjno-publicystyczny **11.20** Doradca smaku (8) **11.30** Kuchenne rewolucje: Barlinek – „Limba” / Restauracja „Trops”, Płońsk **13.40** Ukryta prawda (1612-1613, 1757) – serial fabularno-dokumentalny Polska 2024

16.50 Szpital św. Anny (138) – serial obycz. Polska 2026
17.55 Detektywi (339)
19.00 Fakty
19.40 Raport US Open – magazyn
19.55 Uwaga! – magazyn
20.15 Na Wspólnej (4275) – serial Polska 2026
20.50 The Floor – teleturniej
21.30 Kuchenne rewolucje: Warszawa – Pizza Marysin
22.40 Bogowie – dramat
★★★★ obyczajowy Polska 2014
Reż. Łukasz Palkowski, wyk. Tomasz Kot, Piotr Głowacki, Szymon Piotr Warszawski
Lata 80. XX w. Kardiochirurg Zbigniew Religa marzy o przeprowadzeniu operacji przeszczepu serca. Niestety, środowisko naukowe nieprzychylnie patrzy na jego nowatorskie pomysły.
1.05 CSI: Kryminalne zagadki Las Vegas (7): Zagubione dziewczyny – serial krym. USA/Kanada 2009
2.10 Uwaga! – magazyn
2.30 Młode gliny (5, 6)
4.35 Bartosz Zmarzlik. Ścigając marzenia (1) – serial dok. Polska 2023

TVN 7

6.50 Szkoła (440, 441) **8.45** Ukryta prawda (1382, 1533, 1534) **11.50** W-11 Wydział Śledczy (673-675) **13.55** Detektywi (123) **15.00** Szpital (870, 871) **17.00** Sędzia Anna Maria Wesołowska (551) **18.00** Rozwód. Walka o wszystko (3) **19.00** Ukryta prawda (1683) **20.00** Hotel Paradise (10) **21.00** ★★★ Maska – komedia USA 1994, reż. Chuck Russell, wyk. Jim Carrey, Cameron Diaz **23.15** Taskmaster **0.15** ★★★★ Mission: Impossible – Dead Reckoning – film sens. USA 2023, reż. Christopher McQuarrie, wyk. Tom Cruise **3.35** Hotel Paradise (9)

TV 4

6.00 Strażnik Teksasu (23, 24) **7.55** Bogaty dom – biedny dom (131) **8.55** Policjantki i policjanci (606-608) **11.55** Na ratunek 112 (1087, 1088) **12.55** Trudne sprawy (890-892) **15.55** Policjantki i policjanci (1443) **17.00** Trudne sprawy (1360) **18.00** Łowcy skarbów. Kto da więcej (436) **19.00** Policjantki i policjanci (1444) **20.00** Wypasiona Kuchnia (10) **20.05** Uroczysko (268) **20.40** Sprawiedliwi – wydział kryminalny (1047) **21.40** Sprawiedliwi. Trójmiasto (164) **22.45** Opowiem ci o zbrodni: Małgorzata i Michał Kuźmińscy: Szczególne potępienie

TVP Kultura

9.00 Polskie drogi (11) **11.00** ★★★ Szczęśliwy brzeg – film obyczaj. Polska 1983 **12.50** Reżyserzy (4): Orson Welles **14.05** Alternatywy 4 (5) **15.10** ★★★★ Ucieczka z kina „Wolność” – dramat społ. Polska 1990 **16.55** Kolumbowie (1) **18.00** Kulturalni (35) **18.55** Rawhide (62) **20.05** ★★★ Zakochani w Rzymie – komedia USA/Wł./Hiszp. 2012, reż. Woody Allen **22.10** ★★★★ Szabla od komendanta – komedia obyczaj. Polska 1996, reż. Jan Jakub Kolski **0.05** ★★★★ Pianistka – dramat Austria/Fr./Niemcy 2001

TV Trwam

12.20 Wykłady naukowe **12.50** Mateczniki polskości **13.00** Tu był Prymas – Kardynał Wyszyński w Studzienicznej **13.20** Przegląd katolickiego tygodnika „Niedziela” **13.30** Msza święta z Jasnej Góry **14.30** Brygada Świętokrzyska **15.00** Po stronie prawdy **15.50** Ma się rozumieć **16.10** Z wędką nad wodę w Polskę i świat **16.35** Sól Ziemi **17.15** Muzyczne chwile **17.30** Odpowiedzialni za Kościół **18.15** Rozmowy niedokończone **19.00** Msza święta w intencji ofiar katastrofy smoleńskiej i ojczyzny

TVP Sport

9.15 Żużel: TAURON Ind. ME w Güstrowie **11.20 (L)** Koszykówka: MŚ kobiet w Berlinie: Ćwierćfinał (1) **13.45** Kamerą TVP Sport **14.20 (L)** Koszykówka: MŚ kobiet w Berlinie: Ćwierćfinał (2) **16.45** Karate: Champion of Champions w Tokio **17.35 (L)** Koszykówka: MŚ kobiet w Berlinie: Ćwierćfinał (3) **20.00** Kamerą TVP Sport **20.35 (L)** Koszykówka: MŚ kobiet w Berlinie: Ćwierćfinał (4) **22.45** Sportowy wieczór 23.15 Ring TVP Sport **0.15** Koszykówka: MŚ kobiet w Berlinie: Ćwierćfinał

TV Puls

6.00 Policjanci z Miami (4, 5) **8.00** Kobra – oddział specjalny (6, 7) **10.00** Zaklinaczka duchów (88) **11.00** Kotka (27) **12.00** Nie igraj z aniołem (158) **13.00** Wspaniałe stulecie (92) **14.00** Kurierzy (77) **15.00** Lombard. Życie pod zastaw (736, 737) **17.00** Kurierzy (78) **18.00** Lombard. Życie pod zastaw (1017, 1018) **20.00** ★★★★ Lot 93 – dramat USA/W. Bryt./Fr. 2006 **22.15** ★★★ Nalot na Bin Ladena – film sens. USA 2012 **0.15** ★★★★ Zielona strefa – film sens. W. Bryt./Francja/Hiszpania/USA 2010

★★★★★ koniecznie ★★★★ zdecydowanie tak ★★★ możesz ★★ nie musisz ★ zdecydowanie nie **(L)** na żywo

DVB-T stacje dostępne w naziemnej telewizji cyfrowej

GAR

eprasa.pl 88f9493558

Dni Miasta Łaskarzewa 2026

Atrakcje dla dzieci, loty helikopterem, a na scenie Don Vasyl Junior, Kamila Figielska i Malik Montana

Odbyły się prezentacje uczniów Zespołu Szkół nr 1 „Scena młodych talentów" oraz uczniów Zespołu Szkół nr 2. Dla dzieci przygotowany został program animacyjny

W dniach 23, 28 i 29 sierpnia odbyły się kolejne Dni Miasta Łaskarzewa. Było to wydarzenie pełne emocji, muzyki, sportu i zabawy dla całych rodzin. Nie zabrakło koncertów, rywalizacji, spotkań i wspólnego świętowania.

Pierwsze atrakcje związane z Dniami Miasta Łaskarzewa miały miejsce w niedzielę, 23 sierpnia. Wówczas też odbyły się zawody wędkarskie pod patronatem burmistrza miasta Łaskarzewa nad małym stawem, turniej piłki siatkowej drużyn w składzie kobiet i mężczyzn oraz dziecięcy turniej szachowy o puchar burmistrza miasta. W kościele parafialnym Podwyższenia Krzyża Świętego odprawiona została msza święta w intencji mieszkańców miasta z udziałem pocztów sztandarowych oraz Strażackiej Orkiestry Dętej przy ZGM ZOSP RP Łaskarzew. Wieczorem na Rynku Dużym ustawione zostało kino plenerowe.

W piątek, 28 sierpnia w Arenie Łaskarzew można było skorzystać ze stacji krwiodawstwa, a także z osteobusu, czyli bezpłatnie przeprowadzić badanie gęstości kości. Odbył się trening z trenerem personalnym Power House, dietetykiem i specjalistą ds. ruchu **Bartłomiejem Poświatą** „W zdrowym ciele, zdrowy duch" oraz trening pięściarski z trenerem boksu **Kacprem Grzybowskim**.

Główne uroczystości związane z Dniami Miasta Łaskarzewa miały miejsce w sobotę, 29 sierpnia. W godzinach porannych odbył się turniej brydża sportowego o puchar burmistrza miasta Łaskarzewa w sali Ochotniczej Straży Pożarnej. Złożono kwiaty pod tablicą upamiętniająca płk. Walentego Lewandowskiego przed kościołem parafialnym. Zorganizowano turniej piłkarski rocznika 2000 połączony z memoriałem płk. Walentego Lewandowskiego pod patronatem burmistrza miasta Łaskarzewa na stadionie przy ulicy Kusocińskiego. O godzinie 15 rozpoczęła się uroczysta sesja Rady Miasta Łaskarzew, a po niej korowód z organizacjami i stowarzyszeniami spod Urzędu Miasta przeszedł na stadion przy Alejkach.

Otwarcie Dni Miasta Łaskarzewa nastąpiło o godzinie 16. Po nich rozpoczął się koncert Strażackiej Orkiestry Dętej przy ZGM ZOSP RP w Łaskarzewie. Część oficjalna z przemówieniami okolicznościowymi miała miejsce od godziny 16.30.

Tytuł honorowego obywatela miasta Łaskarzew przyznany został byłemu proboszczowi parafii Podwyższenia Krzyża Świętego w Łaskarzewie księdzu prałatowi **Sławomirowi Antoniemu Niewęgłowskiemu**. Tytuł „Zasłużony dla miasta Łaskarzew" został przyznany: **Janinie Danucie Dąbrówce**, pośmiertnie **Andrzejowi Stanisławowi Karczmarczykowi** i pośmiertnie **Wincentemu Piotrowi Brzostowskiemu**.

Odbyły się prezentacje uczniów Zespołu Szkół nr 1 „Scena młodych talentów" oraz uczniów Zespołu Szkół nr 2. Dla dzieci przygotowany został program animacyjny.

O godzinie 18 na scenie wystąpił **Don Vasyl Junior**. Po nim rozpoczął się koncert **Kamili Figielskiej**. O godzinie 22 wystąpił raper **Malik Montana**. W przerwach między koncertami publiczność bawił DJ Postek.

Dla dzieci przygotowane zostały dmuchańce, zjeżdżalnie i trampoliny bungee. Dorośli mogli skorzystać z lotów widokowych helikopterem nad miastem.

Więcej zdjęć na naszym portalu kuriergarwolinski.pl

M. Kurach

GAR

Przewodnicząca Rady Miasta Łaskarzew Agnieszka Szczypek: Każde miasto ma swój charakter. Budują go miejsca, historia, tradycja, lokalne zwyczaje i wydarzenia, ale przede wszystkim budują go ludzie. Dzisiaj, kiedy spotykamy się podczas Dni Miasta Łaskarzew, warto o tym szczególnie pamiętać. Samorząd to nie tylko urząd, Rada Miasta i podejmowane uchwały. Samorząd to wspólnota mieszkańców. To wspólna odpowiedzialność za miejsce, w którym żyjemy i właśnie dlatego dzisiejsza uroczystość ma dla nas szczególne znaczenie.

Starosta powiatu garwolińskiego Iwona Kurowska: Powinniśmy być dumni z tego, że jesteśmy mieszkańcami Polski lokalnej, takich małych miejscowości jak miasto Łaskarzew. Takich lokalnych kawałków naszego kraju jak powiat garwoliński. Powinniśmy być z tego dumni i wcale za bardzo nikomu za to nie dziękować, bo to jest po prostu nasze. Życzę państwu tego, żeby więcej tych pieniędzy do was wracało, żebyście państwo mieli z tego pożytek, żebyście państwo byli z tego dumni, ale bez takiego poczucia, że nam ktoś to dał. Nam się to po prostu zwyczajnie należy.

W sobotę, o godzinie 18, na scenie wystąpił Don Vasyl Junior

Główne uroczystości związane z Dniami Miasta Łaskarzewa miały miejsce w sobotę, 29 sierpnia

W sobotę, 29 sierpnia, o godzinie 15 rozpoczęła się uroczysta sesja Rady Miasta Łaskarzew, a po niej korowód z organizacjami i stowarzyszeniami spod Urzędu Miasta przeszedł na stadion przy Alejkach

Poseł na Sejm RP Grzegorz Woźniak: Życzę państwu dobrej zabawy i dobrego funkcjonowania, bo państwa obecność świadczy o tym, że miasto Łaskarzew się rozwija, a wy chcecie tu być, chcecie tu funkcjonować. Życzę państwu wielu sukcesów, zdrowia i dobrego działania. Tak trzymać szanowni państwo.

W klimat świętowania wprowadziła przybyłych Orkiestra Dęta Miasta i Gminy Łaskarzew wraz z Janem Wieczorkiem: Jest nas w orkiestrze prawie dwa razy tyle. Dzisiaj tak nieszczęśliwie, a może właśnie szczęśliwie, czterech ludzi mają wesela, a trzech ludzi – jeden siedzi nad morzem, drugi w górach, a trzecia w Egipcie. Wydawałoby się, że już po wakacjach, a jednak. Ale jesteśmy.

Burmistrz miasta Łaskarzew Armin Tomala: Spotykamy się dzisiaj przede wszystkim po to, aby być dzisiaj razem. Żeby spotkać sąsiadów, porozmawiać z przyjaciółmi, żeby zabrać dzieci i rodziny na wspólne świętowanie. Żeby spotkać osoby, których być może na co dzień nie mamy okazji zobaczyć. Właśnie ta możliwość bycia razem jest jedną z najważniejszych wartości Dni Miasta. Chcemy, aby Łaskarzew był miastem aktywnym, miastem, w którym jest miejsce na kulturę, sport, edukację, działalność społeczną i inicjatywy mieszkańców. Chcemy, aby każdy, niezależnie od wieku, mógł znaleźć tutaj coś dla siebie.

Janina Danuta Dąbrówka otrzymała tytuł „Zasłużony dla miasta Łaskarzew". Wyróżniona jest związana z Kołem Gospodyń Wiejskich w Łaskarzewie od 1969 roku, a od roku 2008 pełni funkcję jego przewodniczącej. Przez lata zabiegała o remont i doposażenie „stodoły" w łaskarzewskich Alejkach, zyskując środki i dbając o siedzibę Koła. Była solistką chóru, pomysłodawczynią i organizatorką przedstawień „Jesienne wieczory", „Przedwojenny Łaskarzew" i „Pastorałka", a także pikników rodzinnych, łączących szkoły i lokalne organizacje. Przez dwie kadencje była radną Rady Miasta Łaskarzew oraz przewodniczącą Komisji Spraw Społecznych, Oświaty, Kultury i Zdrowia. Jej wieloletnia praca społeczna służy zachowaniu tradycji i kultury Łaskarzewa.

eprasa.pl 88f9493558

Pisma konspiracyjne w czasie okupacji niemieckiej w Obwodzie „Gołąb” Garwolin ZWZ/AK

Pojedynczy numer „Apelu” ukazywał się w około 500 egzemplarzach

Podczas okupacji niemieckiej na terenie Obwodu „Gołąb” Garwolin Związku Walki Zbrojnej / Armii Krajowej wychodziło kilka konspiracyjnych biuletynów. Miały one za zadanie przełamanie oficjalnego monopolu informacyjnego nielegalnej władzy, podtrzymywanie narodowego ducha i organizowanie oporu. Pisma te walczyły z propagandą wroga, pełniły rolę wychowawczą i mobilizującą, integrowały politycznie i społecznie, formowały do wali.

Drukowanie pism podziemnych w okresie okupacji niemieckiej odbywało się najczęściej w prywatnych mieszkaniach, na powielaczach lub po prostu ręcznie. Tytuły gazetek pisane były ręcznie na matrycy. Bywało, że osoby zajmujące się redagowaniem pism opierały swoje teksty na informacjach czerpanych z nasłuchów rozgłośni zagranicznych, znajdujących się w mieszkaniach prywatnych.

Informacje spisywał Jan Zaniewski ps. „Ulina”

W okresie od stycznia do ostatnich miesięcy 1940 roku redagowane było pismo „Do czynu”. Wydanych zostało około 30 numerów tejże gazetki. Założycielem biuletynu i jego redaktorem był **Jan Zaniewski** ps. „Ulina”. Odpowiadał on za dział propagandy w sztabie Obwodu Związku Walki Zbrojnej Garwolin. Drukowaniem i powielaniem zajmowali się działający w Górznie **Władysław Jóźwicki** ps. „Sęp”, **Antoni Mierzejewski, Stanisław Gałązka** i **Jan Owczarczyk** ps. „Roman”. Za opracowywanie tekstów odpowiadali Antoni Mierzejewski i Jan Zaniewski. Pojedynczy numer pisma wychodził w około 100 egzemplarzach.

Informacje do „Do czynu” spisywał Jan Zaniewski. **Lucjan Porycki** ps. „Emes” zawoził teksty pracującym w Urzędzie Gminy Górzno, Władysławowi Jóźwickiemu i **Piotrowi Adamiakowi** ps. „Powała”. Ci przygotowywali formę gazetki i ją drukowali. Lucjan Porycki przenosił egzemplarze do rozprowadzających tytuł w terenie, **Kazimierza Bogusza** z Żelechowa i **Antoniego Rękawka** z Garwolina. Teksty ukazujące się w piśmie w znacznej części opierały się na wiadomościach pochodzących z nasłuchów radiowych przeprowadzanych w Rowach przez **Tadeusza Basińskiego** ps. „Lubicz”.

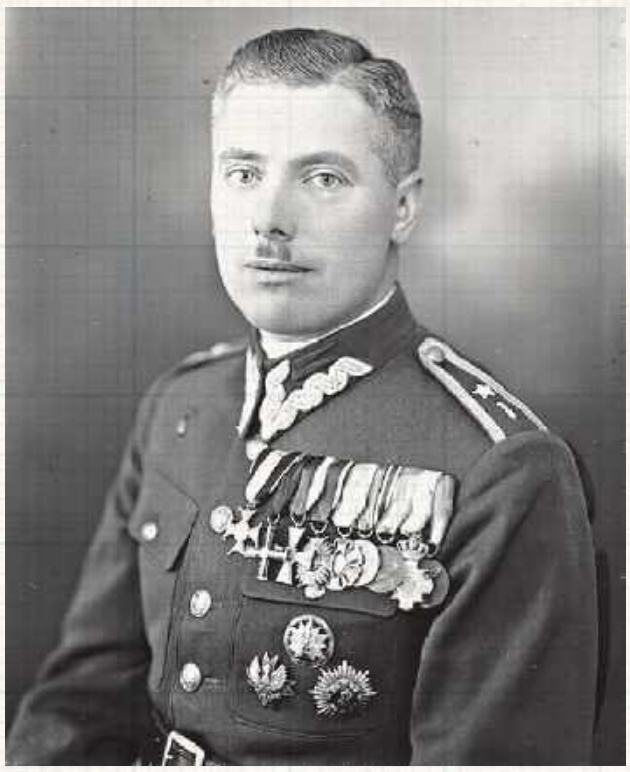

Chorąży Narcyz Witczak-Witaczyński ps. „Kościesza” na fotograficznej kliszy dokumentował życie przedwojennego i wojennego Garwolina. W okresie okupacji niemieckiej odpowiadał za redagowanie podziemnego pisma „Apel”. Pisał teksty m.in. do „Wiadomości” (Narodowe Archiwum Cyfrowe)

W piśmie „Szturmowiec” zamieszczane były teksty traktujące kwestii szkolenia dowódców niższego stopnia

Od połowy 1940 roku „Do czynu” drukowano w mieszkaniu Dłużniewskich na tzw. „Błoniach” w Garwolinie, w kolejnych miesiącach także w kaflarni Piesiewiczów na ulicy Stacyjnej. Teksty bazowały na materiałach przesyłanych przez Lucjana Poryckiego i **Piotra Ekierta** ps. „Orlik”. Za drukowanie pisma odpowiadali Lucjan Porycki i **Zdzisława Dłużniewska**.

Z czasem redakcja zdobyła przenośną maszynę drukarską

Zapewne najważniejszym biuletynem konspiracyjnym w okresie okupacji niemieckiej był „Apel”. Wychodził on od końca 1940 do lata 1944 roku. Światło dzienne ujrzały 232 numery tegoż pisma. W pierwszych miesiącach za redakcję tytułu odpowiadał Jan Zaniewski. Kolejne egzemplarze były odbijane m.in. w kaflarni Piesiewiczów na ulicy Stacyjnej, w garażu **Romana Poryckiego** przy ulicy Młyńskiej, w mieszkaniu **Stanisława Wojciechowskiego**, w domu Antoniego Rękawka oraz w restauracji przy ulicy Długiej w Garwolinie. Za druk i dostarczanie materiałów do gazety odpowiadali m.in. Piotr Ekiert, Lucjan Porycki, **Franciszek Wielgosz, Władysław Giczan, Franciszek Flak**, Antoni Rękawek i **Stefan Michalik**.

Z uwagi na swoją aktywność konspiracyjną Jan Zaniewski znalazł się na cenzurowanym okupacyjnej niemieckiej władzy. Wobec powyższego, ze względów bezpieczeństwa, „Ulina” musiał opuścić nasze powiatowe miasto. W kolejnych miesiącach za redagowanie „Apelu” odpowiadał chor. **Narcyz Witczak-Witaczyński** ps. „Kościesza”. Odbijanie kolejnych egzemplarzy odbywało się w drukarni Benickich. Tym ostatnim zajmował się sierż. **Roman Ciszek** ps. „Rym”. W wydawanie biuletynu zaangażowani byli Roman Ciszek, **Jan Bilnik** i pchor. **Stefan Zając** ps. „Grab”. Z czasem redakcja zdobyła przenośną maszynę drukarską. Odtąd powielanie pisma odbywało się w domach Maszkiewicza na tzw. Aleksandrówce, Zająców na ulicy Sienkiewicza i **Janiny Kąkol**.

Po tym, jak w rękach niemieckich znalazł się chor. Witaczyński drukarnia „Apelu” zlokalizowana została m.in. w Talubie, u Wasilewskich w Czyszkówku, w mieszkaniu Jana Bilnika w Zawadach, u Górów i **Piotra Mikulskiego** w Uninie, u Talmów w Głoskowie, a także w przedszkolu w Parysowie.

Pojedynczy numer „Apelu” ukazywał się w około 500 egzemplarzach. Za jego redagowanie w późniejszym okresie odpowiadali **Artur Karaczewski** ps. Piorun, **Jerzy Karaczewski, Zbigniew Fularski** i **Stanisław Piaskowski** ps. „Mściciel”.

Drukowanie pism podziemnych w okresie okupacji niemieckiej odbywało się najczęściej w prywatnych mieszkaniach, na powielaczach lub po prostu ręcznie

Powielanie gazetki odbywało się w drukarni braci Benickich na ulicy Długiej

W okresie od listopada 1939 do maja 1941 roku drukowane było pismo „Wiadomości”. Zamieszczano w nim informacje pochodzące z nasłuchów radiowych. Każdy numer powielany był w Filipówce w około 20 egzemplarzach. Zespół redakcyjny biuletynu tworzyli m.in. **Władysław Jakubiak** ps. „Zielony”, **Stefan Wanecki** ps. „Kruczek”, **Stanisław Serzysko** ps. „Kordian” i **Stanisław Kajka** ps. „Judym”.

Od listopada 1939 do stycznia 1941 roku ukazywało się także drugie pismo o tytule „Wiadomości”. Tym razem każdy numer powielany był w około 50 egzemplarzach. Odbijanie gazetki miało miejsce przy ulicy Wolnej w Garwolinie, gdzie mieszkał st. sierż. **Teodor Dłużniewski** ps. „Wrzos”. Zajmował się on drukowaniem kolejnych egzemplarzy razem ze st. wachm. Władysławem Giczanem ps. „Wład”. Teksty do gazetki pisali m.in. chor. Narcyz Witczak-Witaczyński ps. „Kościesza” oraz **Jan Migdał** ps. „Karwina”.

W piśmie „Szturmowiec” zamieszczane były teksty traktujące kwestii szkolenia dowódców niższego stopnia. Znajdowały się w nim przedruki i opisy techniczne sprzętu wojskowego. Redaktorem tytułu był kpt. **Czesław Benicki** ps. „Komar”. Za kompletowanie materiałów odpowiadał **Henryk Benicki** ps. „Rola”. Powielanie gazetki odbywało się w drukarni braci Benickich na ulicy Długiej w Garwolinie. W niej też prowadzono przedruki „Biuletynu informacyjnego”.

M. Kurach

KALENDARIUM

Złapanych wywożono na zachód

Przełom sierpnia i września, 1943. Garwolin. Okupant niemiecki przeprowadził skomasowaną operację werbowania mieszkańców miasta i okolicy na roboty przymusowe do III Rzeszy.

Uroczystości zakończono 10 dnia miesiąca

1 września, 1934. Garwolin. Zainaugurowano „Tydzień Polskiego Czerwonego Krzyża”. Impreza trwająca przez okres 10 dni była obchodami jubileuszu dziesiątej rocznicy istnienia lokalnego Oddziału PCK.

Przeniesiono miejsce rozpraw

1 września, 1973. Garwolin. Rozpoczęto remont budynku Sądu Powiatowego. Prace wykończeniowe trwały do 31 października. Przez dwa miesiące postępowania toczyły się w Domu Strażaka.

Gromadzili kożuchy, buty i koszule

5 września, 1794. Powiat. Dobiegła końca zbiórka odzieży i butów dla powstańców kościuszkowskich. Pomysł wspomożenia walczących z rosyjskim najeźdźcą wyszedł od Komisji Porządkowej Ziemi Stężyckiej i Powiatu Garwolińskiego.

Przeprowadził wiele inwestycji

6 września, 1891. Na świat przyszedł **Ludwik Pudło**. Był on urzędnikiem, sprawował funkcję burmistrza Żelechowa w okresie od 1926 do 1939 roku. W młodości zasilił szeregi Polskiej Organizacji Wojskowej II RP. W czasie jego urzędowania miasto zyskało nowoczesny, jak na owe czasy, wygląd – przeprowadzono generalną modernizację ulic, ułożono betonowe chodniki, wybrukowano kilka kilometrów dróg. Część z ulic została wyposażona w podziemną kanalizację. Założono szklarnię miejską i ogródki działkowe, zwiększono ilość studni, uporządkowano płynącą przez miasto rzeczkę. Założono bibliotekę miejską, wybudowano gmach szkoły powszechnej. Uruchomiono elektrownię miejską, betoniarnię i wytwórnię obuwia wojskowego. Zorganizowano tereny sportowo-rekreacyjne.

Cichociemny, żołnierz WP, PSZ i AK

6 września, 1939. Garwolin. Służbę w 1. Pułku Strzelców Konnych rozpoczął por. **Jerzy Feliks Szymański**. Był on cichociemnym, oficerem Wojska Polskiego II RP, Polskich Sił Zbrojnych na Zachodzie i Armii Krajowej. W autobiograficznej publikacji pt. „Losy skoczka” zawarł swoje wspomnienia, jakich był świadkiem m.in. w Garwolinie w czasie kampanii wrześniowej. 14 dnia sądnego miesiąca otrzymał przydział do Grupy Kawalerii płk. **Tadeusza Komorowskiego** ps. „Bór” z Garwolina w szeregach Kombinowanej Brygady Kawalerii.

Walczył pod Korytnicą i Łaskarzewem

6 (7) września, 1863. W bitwie na Sowiej Górze pod Batorzem na Lubelszczyźnie poległ śmiercią rycerską płk **Marcin Borelowski**. Dowódca był działaczem patriotycznym i społecznym. Walczył w Powstaniu Styczniowym, w czasie którego sprawował funkcję komisarza wojennego województw podlaskiego i lubelskiego. W czasie narodowego zrywu w 1863 roku był szefem sztabu w jednostce pochodzącego z Łaskarzewa, **Walentego Lewandowskiego**, który operował w powiecie łukowskim. Walczył w rejonie Garwolina. 10 czerwca 1863 roku został rozbity w bitwie pod Korytnicą Łaskarzewską – w walkach zginęli m.in. kpt. **Kalikst Ujejski** i kpt. **Ignacy Kucz**. Po bitwie „Lelewel” poprowadził jednostkę w rejon Żelechowa. Sam skierował się na wschód, w mieście pozostawiając szwadron kawalerii kpt. **Zdzisława Łaskiego**.

Założył organizację chrześcijańską

8 września, 1906. Żelechów. Urodził się **Władysław Polesiński**. Jako wojskowy walczył w kampanii wrześniowej. W mieście swoich narodzin pobierał nauki w gimnazjum, zasilił szeregi harcerstwa. Kształcił się w Korpusie Kadetów w Modlinie, Oficerskiej Szkole Lotnictwa w Dęblinie oraz na Uniwersytecie Jagiellońskim. Przeżył katastrofę lotniczą – twierdził, że ocalał dzięki opiece Matki Bożej. W podzięce za ocalenie powołał do życia Rycerski Zakon Krzyża i Miecza.

M. Kurach

GAR

eprasa.pl 88f9493558

Zestrzelenie niemieckiego samolotu Henschel 126 nad wsią Podłęż

Skuteczny atak wykonał z odległości ledwie 50 metrów

W pierwszych dniach września 1939 roku nad wsią Podłęż został zastrzelony niemiecki samolot bliskiego rozpoznania Henschel 126. Maszynę do rzeki posłał - lecący na samolocie P-11c - patrolujący bieg Wisły ppor. Mirosław Ferić ze 111. Eskadry Myśliwskiej.

Samolot PZL P-11c, jakim leciał patrolujący bieg Wisły ppor. Mirosław Ferić ze 111. Eskadry Myśliwskiej (Wikimedia Commons)

Ppor. Mirosław Ferić był porucznikiem pilotem Wojska Polskiego, kapitanem (ang. Flight Lieutnant) Królewskich Sił Powietrznych, asem myśliwskim, kawalerem Orderu Virtuti Militari (Wikimedia Commons)

Genezy wydarzeń należy upatrywać 7 września 1939 roku. Wówczas też w następstwie niekorzystnych wydarzeń na froncie Brygada Pościgowa została z rejonu zbombardowanej stolicy wycofana na lubelski węzeł lotniczy. Ppor. Mirosław Ferić walczył w owym czasie w składzie 111. Eskadry Myśliwskiej, która została przebazowana na podlubelskie lotnisko Kietrz, gdzie 8 września o godzinie 10 rano wojskowy razem z ppor. **Mieczysławem Rozwadowskim** i st. szer. **Kazimierzem Wunsche** wystartowali na lotniczy patrol.

Wchodził w skład 41. Eskadry Rozpoznawczej w szeregach 1. Floty Powietrznej

111. Eskadra Myśliwska była pododdziałem lotnictwa myśliwskiego Wojska Polskiego w II Rzeczypospolitej z dyslokacją na Lotnisku Okęcie w Warszawie. Została sformowana 2 sierpnia 1928 roku. Była podległa III Dywizjonowi Lotniczemu 1. Pułku Lotniczego. Rodowodem nawiązywała do 7. Eskadry Myśliwskiej. Brała udział w kampanii wrześniowej i została rozformowana we wrześniu `39. Tradycje jednostki kontynuował 303. Dywizjon Myśliwski Warszawski im. Tadeusza Kościuszki oraz 23. Baza Lotnictwa Taktycznego im. pil. ppłk Jana Zumbacha.

Trzej piloci nad Podłężen zasiadali za sterami samolotów P-11c. Celem myśliwców było przeprowadzenie lustracji biegu największej polskiej rzeki na trasie od Puław, przez Dęblin, aż po Górę Kalwarię.

Samolot P-11c był jedną z wersji PZL P.11 - polskiego samolotu myśliwskiego z okresu II RP, rodowodem nawiązującego do myśliwców konstrukcji inżyniera **Zygmunta Puławskiego**. Maszyna była produkowana w Polsce w Państwowych Zakładach Lotniczych w okresie od 1934 do 1936 roku oraz na licencji w zakładach IAR w Rumunii. Wyprodukowano około 350 takich samolotów, razem z prototypami, w tym 200 dla lotnictwa polskiego i 145 dla rumuńskiego.

Godło 111. Eskadry Myśliwskiej, w szeregach której służyli patrolujący bieg Wisły ppor. Mirosław Ferić, ppor. Mieczysław Rozwadowski i st. szer. Kazimierz Wunsche (Wikipedia)

Celem myśliwców było przeprowadzenie lustracji biegu Wisły na trasie od Puław, przez Dęblin, aż po Górę Kalwarię

Lecąc z powrotem na podlubelskie lotnisko Kietrz, uszkodził nieprzyjacielski bombowiec Dornier Do-17

Ppor. Mirosław Ferić w pierwszych dniach września 1939 roku nad wsią Podłęż zastrzelił niemiecki samolot bliskiego rozpoznania Henschel 126 (Niebieska Eskadra; niebieskaeskadra.pl)

Na niebie nad wsią Podłęż koło Maciejowic samoloty P-11c zauważyły niemiecką maszynę bliskiego rozpoznania Henschel 126 o numerze bocznym 6K+AK, wchodzącą w skład 41. Eskadry Rozpoznawczej w szeregach nieprzyjacielskiej 1. Floty Powietrznej. Samolot wroga patrolował rejon na Wiśle, gdzie przeprawiały się Wojska Polskie.

Niemiecką maszynę pilotował gefrajter Franz Witschke

Na radarze niemieckiego samolotu znajdowały się forsujące brzeg rzeki jednostki polskie, a także całkowicie bezbronna ludność cywilna. Była ona ostrzeliwana z broni pokładowej nisko lecącej maszyny. Ppor. Ferić podczas drugiego ataku, wykonanego z odległości ledwie 50 metrów, posłał zwiadowczego Henschla na ziemię. Niemiecką maszynę pilotował gefrajter (kapral) **Franz Witschke**. Został on strącony wraz z bezwładnym samolotem do wpadającej do Wisły rzeki Bączychy, zwanej przez miejscowych Łachą. Razem z Witschkem leciał obserwator lejtnant (porucznik) **Klaus Krumnreich**. Katapultował się z Henschla na spadochronie, lecz przypuszczalnie zdarzenia nie przeżył, gdyż miał doświadczyć linczu dokonanego przez miejscowych. Okoliczna bezbronna ludność cywilna była bezpardonowo ostrzeliwana przez niemieckie maszyny - lejtnant stał się ofiarą niemieckiego barbarzyństwa.

Ciała pilotów wrogich maszyn zostały pochowane przez niemieckich kolonistów w sąsiedniej wsi Domaszew, gdzie znajduje się niewielki cmentarz wojenny z okresu I Wojny Światowej – w 1915 roku przez teren Doliny Środkowej Wisły kroczyły niemieckie wojska. Rok po zestrzeleniu Henschla zwłoki pilotów zostały ekshumowane i przetransportowane do Rzeszy.

Przypuszczalnie wrak niemieckiej maszyny pozostał w korycie Bączychy na zawsze. Nie doszło do sposobności podniesienia go z dnia. Wspomnienia wydarzeń z okresu kampanii polskiej coraz bardziej zacierały się w pamięci - jeszcze w latach 90. miejscowym od czasu do czasu w odmętach rzeki ukazywały się fragmenty zniszczonej maszyny.

Latał w Dywizjonie 303, uzyskując 10 zwycięstw powietrznych

Po zestrzeleniu rozpoznawczego Henschla 126 patrol ppor. Fericia, lecąc z powrotem na podlubelskie lotnisko Kietrz, uszkodził nieprzyjacielski bombowiec Dornier Do-17.

Warto w tym miejscu zwrócić uwagę, na bałkański rodowód nazwiska polskiego pilota. Otóż Mirosław Ferić, a dokładniej Miroslav Ferić, urodził się 17 czerwca 1915 roku w Travniku na terenie ówczesnych Austro-Węgier, w dzisiejszej Bośni i Hercegowinie. Przyszedł na świat w rodzinie mieszanej - jego ojciec był Chorwatem, który poległ w okresie I Wojny Światowej, a matka Polką. W roku 1919 zamieszkał razem z matką i braćmi w naszym kraju. Ukończy Gimnazjum Męskie w Ostrowie Wielkopolskim oraz Szkołę Podchorążych Lotnictwa w Dęblinie, otrzymując stopień podporucznika pilota. W okresie od 1938 do 1939 roku latał w ww. 111. Eskadrze Myśliwskiej im. Tadeusza Kościuszki w Warszawie. Był porucznikiem pilotem Wojska Polskiego, kapitanem (ang. Flight Lieutnant) Królewskich Sił Powietrznych, asem myśliwskim, kawalerem Orderu Virtuti Militari.

Ppor. Mirosław Ferić po zestrzeleniu Henschla nad Podłężem 17 września przekroczył granicę z Rumunią. Wkrótce rozpoczął służbę w szeregach lotnictwa polskiego we Francji i Wielkiej Brytanii. Latał w legendarnym Dywizjonie 303, uzyskując 10 zwycięstw powietrznych.

Por. Mirosław Ferić zginął śmiercią lotnika 14 lutego 1942 roku w czasie wypadku nad lotniskiem Dywizjonu 303 w Northolt na terenie Wielkiej Brytanii. Odbywał wówczas lot treningowy na samolocie Spitfire. Pozostawił w nieutulonym żalu syna, mieszkańca Anglii, **Philipa Fericia-Methuena**. Ciało ppor. Mirosława Fericia spoczęło na cmentarzu lotników polskich w podlondyńskim Northolt.

M. Kurach

GAR

eprasa.pl 88f9493558

Sześć podpisów pod ślubowaniem i jedna decyzja na kolejne pięć lat

Najpierw ślubowanie, potem akty mianowania. A na koniec jeszcze jedna decyzja, która przesądza o tym, kto przez następne pięć lat będzie kierował szkołą w Woli Starogrodzkiej. Spotkanie, które 26 sierpnia odbyło się w Urzędzie Gminy Parysów, było ważnym dniem zarówno dla sześciorga nauczycieli, jak i dla jednej z gminnych placówek oświatowych.

Fot. UG Parysów

Władze gminy pogratulowały nauczycielom uzyskania awansu, a Alicji Michalczyk ponownego powierzenia funkcji dyrektora

Sześcioro nauczycieli pracujących w szkołach na terenie gminy Parysów pomyślnie zakończyło postępowanie egzaminacyjne i uzyskało stopień nauczyciela mianowanego.

Akty nadania wręczyły im wójt gminy Parysów Bożena Kwiatkowska oraz jej zastępca Bogumiła Nowosielska. W uroczystości uczestniczyły również dyrektorki szkół, w których pracują awansowani nauczyciele – Małgorzata Borkowska-Całka z Zespołu Placówek Oświatowych w Parysowie oraz Alicja Michalczyk z Publicznej Szkoły Podstawowej w Woli Starogrodzkiej.

W gronie nauczycieli, którzy otrzymali stopień nauczyciela mianowanego, znaleźli się:

Magdalena Klepacka-Chudy, Angelika Całka i Kacper Malitka z Zespołu Placówek Oświatowych w Parysowie, a także **Weronika Osiak, Joanna Weśniuk i Szymon Sowiński** z Publicznej Szkoły Podstawowej w Woli Starogrodzkiej.

W gronie nauczycieli, którzy otrzymali stopień nauczyciela mianowanego, znaleźli się:
Magdalena Klepacka-Chudy, Angelika Całka i Kacper Malitka z Zespołu Placówek Oświatowych w Parysowie, a także Weronika Osiak, Joanna Weśniuk i Szymon Sowiński z Publicznej Szkoły Podstawowej w Woli Starogrodzkiej

Dla każdego z nich była to osobista uroczystość i formalne potwierdzenie zdobycia kolejnego stopnia awansu zawodowego. Tego dnia jednak tematów związanych z oświatą było więcej.

Dyrektorka zostaje na kolejne pięć lat

Podczas tego samego spotkania Alicja Michalczyk odebrała akt powierzenia stanowiska dyrektora Publicznej Szkoły Podstawowej w Woli Starogrodzkiej na kolejne pięć lat szkolnych.

Oznacza to kontynuację jej pracy na stanowisku dyrektora i dalsze kierowanie placówką przez następną kadencję.

Władze gminy pogratulowały nauczycielom uzyskania awansu, a Alicji Michalczyk ponownego powierzenia funkcji dyrektora.

ok

„Urlop się skończył, więc wracam do działania”. Na początek umowa za ponad 660 tys. zł

– Urlop się skończył, więc wracam do działania – czytamy w mediach społecznościowych burmistrz Garwolina Marzeny Świeczak.

Efektem tego działania jest podpisanie umowy na modernizację drogi dojazdowej do gruntów rolnych w rejonie ul. Mieczników. Inwestycja będzie kosztować ponad 664 tys. zł i obejmie 635 metrów drogi, która ma zyskać nową, asfaltową nawierzchnię.

Fot. Marzena Świeczak/facebook.com

Wykonawcą zadania zostało Przedsiębiorstwo Robót Drogowych w Anielowie sp. z o.o.

Modernizacja obejmie około **635 metrów drogi**. W ramach inwestycji wykonana zostanie nowa podbudowa, nawierzchnia asfaltowa oraz pobocza. Przewidziano również wykonanie niezbędnych prac towarzyszących.

Dziś jest to droga o typowo terenowym charakterze, prowadząca w rejon gruntów rolnych. Po zakończeniu prac ma jednak zyskać pełnowartościową, asfaltową nawierzchnię.

Wartość podpisanej umowy wynosi **664 594,08 zł brutto**. Inwestycja będzie współfinansowana ze środków budżetu Województwa Mazowieckiego.

Wykonawcą zadania zostało **Przedsiębiorstwo Robót Drogowych w Anielowie sp. z o.o.**

To kolejna inwestycja drogowa realizowana przez miasto. Tym razem prace obejmą rejon ulicy Mieczników, gdzie – jak zapowiadają władze Garwolina – droga, która dotąd bardziej przypominała trasę terenową, ma wkrótce stać się drogą „z prawdziwego zdarzenia”.

ok

Profilaktyka na zakończenie wakacji. Dzielnicowi przypomnieli zasady bezpieczeństwa

Profilaktyka na zakończenie wakacji była tematem działań prowadzonych przez dzielnicowych z Garwolina i podległych posterunków. W ostatnim tygodniu letniego wypoczynku funkcjonariusze spotykali się z dziećmi, młodzieżą i dorosłymi, przypominając o zasadach bezpieczeństwa.

Fot. KPP Garwolin

W ostatnim tygodniu letniego wypoczynku funkcjonariusze spotykali się z dziećmi, młodzieżą i dorosłymi, przypominając o zasadach bezpieczeństwa

Dzielnicowi odwiedzali uczestników wakacyjnego wypoczynku

W ostatnim tygodniu wakacji dzielnicowi z Garwolina oraz podległych posterunków prowadzili intensywne działania profilaktyczne skierowane do dzieci, młodzieży i dorosłych. Funkcjonariusze spotykali się z uczestnikami letniego wypoczynku w różnych miejscach powiatu. Podczas rozmów przypominali zasady bezpiecznego spędzania wolnego czasu.

W czasie wizyt na półkoloniach i zajęciach wakacyjnych policjanci zwracali uwagę najmłodszych na różne zagrożenia. Chodziło między innymi o korzystanie z niestrzeżonych kąpielisk, rozpalanie ognisk oraz zabawę w miejscach niedozwolonych. Ostatnie takie spotkanie z uczestnikami półkolonii w Ewelinie przeprowadził dzielnicowy asp. szt. Tomasz Pytlarczyk razem z pracownikami PSSE w Garwolinie.

Magdalena Kołcoń
GAR

eprasa.pl 88f9493558

KURIER GARWOLIŃSKI.pl

Specjalna oferta dla mieszkańców Garwolina

- opublikuj ogłoszenie w najbardziej rozpowszechnionej gazecie w Garwolinie!

DZIAŁKA, POLE, ŁĄKA SPRZEDAM

DZIAŁKA BUDOWLANA w Sulbinach z możliwością podziału; więcej informacji telefonicznie; Tel. 45 322 18 61

DZIAŁKA budowlana przy ul. Mickiewicza w Garwolinie; powierzchnia 1644 m2; woda na działce, pozostałe media przy granicy; atrakcyjna lokalizacja; cena do uzgodnienia; Tel. 728 201 263

DZIAŁKA z warunkami zabudowy w okolicach Sulbin; 9 tys. m2; przy lesie; obok działki prąd, woda i nowa droga; cena 70 zł/m2; więcej informacji telefonicznie; Tel. 453 22 18 61

SPRZEDAM DZIAŁKĘ BUDOWLANĄ 1500 m2 z warunkami zabudowy przy drodze nr 76 (droga krajowa). Cena do uzgodnienia. Cyganówka tel 697 501 455

SPRZEDAM TRZY DZIAŁKI w Sublinach Dworskich przy ul. Parkowej. Budowlane od 1000 do 1300 m2. Cena do uzgodnienia. Sulbiny Dworskie tel. 661 881 941

DZIAŁKA przy ulicy Słonecznej w Pilawie; powierzchnia 4171 m2 (w tym teren budowlany 2200 m2); więcej informacji telefonicznie; cena do uzgodnienia; Pilawa; Tel. 883 693 120

SPRZEDAM DZIAŁKĘ BUDOWLANĄ 3,5 00 m2 (146 x 25 m) położoną w Gończycach przy drodze do Kownacicy, media przy drodze. Cena do uzgodnienia. Garwolin tel 607 670 483

DZIAŁKA rekreacyjna w Cyganówce; w lesie, z drogą gminną i doprowadzonym prądem; Tel. 530 101 386

DZIAŁKA rolna; Garwolin – za szkołą „zawodówką" Tel. 736 656 986

SPRZEDAM DZIAŁKĘ budowlaną w Garwolinie powierzchnia 1000m2, ul. Radosna. Dostępne media: gaz, prąd, woda, kanalizacja, światłowód. Cicha i spokojna okolica. Bez pośrednika. Wymiary w przybliżeniu: 22x45 – 420zł/m2. Nr działki 2003/3 TEL. 692483554

SPRZEDAM DWIE DZIAŁKI zlokalizowane w Maciejowicach przy ulicy Kochowskiej. Działki rolne, możliwość uzyskania warunków zabudowy. dwie działki o numerach 402 (wymiary około 171 m x 11 m jedna strona oraz 166 m x 11 m druga strona oraz druga działka o numerze 394 o wymiarach około 80 m x 11 metrów) - łączna powierzchnia działek - 2441 m2. Cena - 99 tyś zł. Bardzo cichy i spokojny teren. Tel 798297737

DZIAŁKA, POLE, ŁĄKA KUPIĘ

DZIAŁKA leśna z dojazdem od drogi głównej; doprowadzony prąd; 3000 m2; Cyganówka; Tel. 530 101 386

ODKUPIĘ PRAWO DZIERŻAWY działki na ogródkach działkowych przy ul. Moniuszki w Biłgoraju Tel. 609-916-540

KUPIĘ MIESZKANIE/KAWALERKĘ do remontu w Garwolinie przy ul. Senatorskiej 38 Tel. 723 497 796

KUPIE DZIAŁKĘ rolną gm Sobolew Tel. 601 236 341 Email: rekawekania@gmail.com

DOM, SIEDLISKO SPRZEDAM

SIEDLISKO z drewnianym podpiwniczonym domem z poddaszem 63m2, do zamieszkania. Działka 1ha, zalesiona, uzbrojona, budynek gospodarczy, garaż, wiata. Spokojna okolica. Kalinowy Dół Tel. 601 261 190

DOMEK DREWNIANY z 1962 roku; do rozbiórki lub przewiezienia w całości; salidny bal i dach z blachy; okolice Miastkowa; cena do uzgodnienia; Tel. 502 987 109

DOM WOLNOSTOJĄCY 160 m2 – Ryki ul. Kopernika 11a. Cena 600 tys zł do uzgodnienia. Ryki tel. 663 800 794

GOSPODARSTWO ROLNE o pow. 5,5 ha; z budynkami – dom z 1996 roku ocieplony i kryty blachą; stodoła drewniana, obora murowana i dwa garaże; gaz ziemny i prąd; Ostrożeń Drugi; Tel. 698 969 586

WYNAJMĘ LOKAL ul. Nadstawna 45, wszystkie media, dogodna lokalizacja Tel. 731-960-105, (84) 686-15-09

DOM, SIEDLISKO KUPIĘ

ZIEMIĘ rolną / siedlisko w gminie Maciejowice Tel.501 393 762

KUPIĘ MIEJSCE POSTOJOWE W GARAŻU podziemnym na osiedlu przy ul. Dobrej 5, w Garwolinie. Tel. 723 497 796

KUPIĘ GARAŻ MUROWANY, Al. Legionów 83, Garwolin (garaże na przeciwko osiedla Dobra 1). Tel. 723 497 796

MIESZKANIE SPRZEDAM

KAWALERKA 30 m2 Lublin osiedle Bronowice Cena do uzgodnienia. Tel. 531 156 603 Lublin

SPRZEDAM MIESZKANIE dwa pokoje kuchnia, przedpokój łazienka ul. Senatorska 5 do odnowienia. Cena do uzgodnienia. Garwolin tel 501427406

SPRZEDAM ODNOWIONE, PRZESTRONNE GOTOWE DO ZAMIESZKANIA mieszkanie dwupoziomowe o funkcjonalnym układzie położone na osiedlu Cichy Zakątek. Do mieszkania przynależy komórka lokatorska w piwnicy oraz miejsce postojowe garażu. Lokalizacja w spokojnej okolicy z bliskością sklepów oraz parku , sprawia ,że jest to idealne miejsce dla ceniących wygodę i ciszę. Tel 605890950

SPRZEDAM MIESZKANIE 37m za 290tys. Dwa pokoje, kuchnia, łazienka i korytarz. Mieszkanie znajduje się na osiedlu Kościuszki okolice sklepu Stokrotka. blisko przedszkole, szkoła podstawowa i średnia. Zapraszam do kontaktu 692045644

WYNAJMĘ MIESZKANIE - 4 pokojowe plus kuchnia, łazienka, balkon czynsz za wynajem 1500.-zł. plus opłaty 1000.-zł. Tel. 516 980 726

WYNAJMĘ mieszkanie 2 pokojowe, 2200zł Ciche spokojne osiedle Tel. 791 472 904

POSIADAM do wynajęcia w Łaskarzewie wyposażone pokoje dla pracowników. Tel. 665 119 774 Email: pkjws@wp.pl

MIESZKANIE WYNAJMĘ

WYNAJMĘ MIESZKANIE W PILAWIE ul. Dworcowa, 51 m2, aneks ,sypialnia ,łazienka ,balkon,,miejsce postojowe. częściowo umeblowane-kanapa ,stół,pralka ,zmywarka,kuchnia indukcyjna,lodówka. opłaty dodatkowo -prąd , gaz,czynsz. Tel. 604 065 478

Do wynajęcia kawalerka 30 m2 Lublin - Bronowice Tel. 531 156 603

Do wynajęcia kawalerka 30 m2 w Lublinie tel 721 154 247

LOKAL USŁUGOWY SPRZEDAM

LOKAL ZNAJDUJE się przy ulicy Senatorskiej w pobliżu Urzędu Skarbowego Powierzchnia lokalu 12 m2 Łazienka tel 696026381

NIERUCHOMOŚĆ pod działalność gospodarczą lokal o powierzchni 79 m2 + działka 1200 m2, Stężyca, ul. Rokicka 2, cena do uzgodnienia. Tel.661 488 814, 661 909 466

LOKAL USŁUGOWY WYNAJMĘ

DO WYNAJĘCIA KIOSK / budka handlowa 20 m2 przy ul. Nadwodnej 15 w Garwolinie w samym centrum. Garwolin Tel. 507 809 790

WYNAJMĘ LOKAL przy ul Kościuszki w Garwolinie. Lokal znajduje się naprzeciwko budynku ZUS. 50m, toaleta. Tel 506294444

DZIAŁKA przy stacji paliw i Biedronce w Maciejowicach; 600 zł/miesiąc; Tel. 888 302 303

OGŁOSZENIA DROBNE W NOWYM GŁOSIE GARWOLINA

Zachęcamy do przesyłania drobnych ogłoszeń do „Nowego Głosu Garwolina"!

Wystarczy wysłać zdjęcie kuponu wyciętego z gazety na numer **517 070 803 MMS**, a Twoje ogłoszenie pojawi się w najnowszym wydaniu!

JAK TO ZROBIĆ?

1. Wytnij kupon ogłoszeniowy z gazety
2. Zrób zdjęcie kuponu
3. Wyślij MMS ze zdjęciem na numer **517 070 803**

Dzięki tej prostej metodzie Twoje ogłoszenie dotrze do szerokiego grona odbiorców!

WAŻNE!

Ogłoszenia we wszystkich kategoriach przyjmowane są do publikacji na 1 tydzień

- redakcja zastrzega sobie prawo do korekty treści ogłoszenia w przypadku błędów lub powtórzeń
- redakcja zastrzega sobie prawo do odmowy publikacji ogłoszenia jeśli jego treść jego treść jest obraźliwa lub godzi w interesy redakcji
- redakcja nie ponosi odpowiedzialności za ewentualne błędy w zapisach numerów telefonów w przypadku ogłoszeń przesłanych na kuponach
- Koszt wysłania mms wg taryfy operatora

BEZPŁATNE* OGŁOSZENIE
W NOWYM GŁOSIE GARWOLINA
(1 września 2026 r.)

KATEGORIA: .....

TREŚĆ OGŁOSZENIA: .....

CENA: ..... [ ] do uzgodnienia

MIEJSCOWOŚĆ: .....

NUMER TELEFONU: .....

*kupon ważny przez 30 dni od daty wydrukowania.

GAR

eprasa.pl 88f9493558

WYNAJMĘ lokal ul. Nadstawna 45, wszystkie media, dogodna lokalizacja Tel. 731-960-105, (84) 686-15-09

WYNAJMĘ w dobrej cenie w centrum Biłgoraja lokal przystosowany pod usługi kosmetyczne lub wizażystka. W lokalu jest już fryzjer znany na rynku biłgorajskim. Możliwość pracy od teraz Tel. 795-432-215

LOKAL USŁUGOWY POSZUKUJĘ

KUPIĘ GARAŻ murowany Al. Legionów 83, Garwolin (garaże na przeciwko osiedla Dobra 1). TEL 723497796

WYNAJMĘ 5000m2 placu utwardzonego i ogrodzonego. Tel 605038565

KUPIĘ GARAŻ murowany Al. Legionów 83, Garwolin (garaże na przeciwko osiedla Dobra 1). Tel. 723497796

SAMOCHÓD SPRZEDAM

SEAT Leon; 1.9 tdi; do poprawek blacharskich i lakierniczych; kolor czerwony, ważne OC i przegląd; cena 15.500 zł; Garwolin; Tel. 606 232 246

OPEL Meriva; 2003 rok; od pierwszego właściciela, stan dobry; lekkie ślady korozji na progach i nadkolach; cena 7.000 zł; Maciejowice; Tel. 888 233 634

KIA Sportage; polski salon; 2020 rok; pierwszy właściciel; okolice Garwolina; Tel. 601 886 266

OPEL ASTRA TDS Isuzu 97r, 1 wł w kraju od 2001r, mały przebieg 220 tyś, zadbany, sprawny – kombi granatowy - metalik. Cena 3000 zł Żelechów tel. 516 225 508

SPRZEDAM AUTO KIA OPTIMA, biały 1.7 CRDi, moc 136 KM, koła alu, navi, klima, szyber dach, bez wkładu finans, 177 tys km przeb, rozrząd, łańcuch, dobrze wyposaż. Cena 46 000 zł Gasów 34 woj mazow. Tel. 511 005 387

KIA Sportage; 2020 rok; salon Polska; pierwszy właściciel; 106000 km; serwisowany; więcej informacji telefonicznie; Tel. 601 886 266

SUZUKI CLUB; 4x4; 2012 rok; przebieg 98.500 km; cena 22.999 zł; Sobolew; Tel. 661 082 424

SKODA Fabia; 1,2 mpi; kolor czerwony; w całości lub na części; aktualne OC, ale brak przeglądu; Żelechów; Tel. 666 235 531

VW PASSAT; 1999 rok; sedan; 1.8 benzyna; kolor grafitowy; do poprawek blacharskich; ważne OC i przegląd; cena 8.000 zł; okolice Garwolina; Tel. 506 323 363

SEAT IBIZA 2006 rok diesel 1400, 23 tys km przebieg, 5 drzwi Cena 3000 zł Żelechów Tel 606 571 328

FIAT Tipo; fabryczna instalacja gazowa; sedan; czerwony metalic; stan dobry – uszkodzony tylny zderzak (nie przeszkadza w użytkowaniu); Żelechów; Tel. 604 434 366

AUDI A4; 2000 rok; sedan; stan dobry; ważny przegląd i OC; cena do uzgodnienia; okolice Garwolina; Tel. 505 272 382

PEUGEOT 307 SW 2 HDI, po przeglądzie, biały, hak, używany na bieżąco, stan idealny 20004 rok, przebieg 405 tyś km. Cena 3200 zł. Garwolin. Tel. 512 529 325

SKODA Fabia; 2007 rok; 1.4 MPI; kolor srebrny; kombi; stan dobry; ważne opłaty; do wymiany zbiornik paliwa; Tel. 608 367 120

FIAT Bravo; B+G; w całości lub na części; brak przeglądu; okolice Garwolina; Tel. 888 654 456

SAMOCHÓD KUPIĘ

AUDI A4; sedan; 2006 rok; kolor granat; 1.6B; opłaty do sierpnia; komplet kół zimowych; cena 22.000 zł; okolice Garwolina; Tel. 888 302 304

FIAT 126P I 125P, polonez lub nowe części do nich; rozważę każdą propozycję. Tel. 606 368 213

SKUP AUT, kupujemy auta osobowe, dostawcze, ciężarówki każdej marki w każdym stanie technicznym. Europejskie, angielskie, motocykle, motorowery z dokumentami i bez. Tel. 511 925 566

KAŻDE AUTO kupię, stan obojętny; Tel. 505 874 162

KUPIĘ każde auto w cenie do 8000 zł. Tel.577 079 999

KUPIĘ AUTO w każdym stanie !! Również Auta do NAPRAW / USZKODZONE/ NA CZĘŚCI. Kontakt: tel: 509690272, email: Aprauto@wp.pl

MOTOCYKL SPRZEDAM

SPRZEDAM SKUTER dla niepełnosprawnej osoby, elektryczny, nowe baterie. Cena 3000 zł, Żelechów Tel. 501 978 787

SPRZEDAM SKUTER poj, 50 cm, zarejestrowany z opłatami ważnymi do września tego roku Cena 3500 zł Tel. 509 180 106

HONDA PC800; cena 5.200 zł; okolice Garwolina; Tel. 501 301 441

MOTOCYKL KUPIĘ

MOTOCYKLE kupię; WSK; Junak; Simson; Romet; Tel. 721 029 688

MOTOCYKL stary, sprawny, zepsuty, do remontu, w częściach. Rozważę każdą propozycję. Tel.578 895 990

MOTO-CZĘŚCI SPRZEDAM

SPRZEDAM KOMPLET siedzeń do mazdy 5 wersja 7-osobowa, przednie fotele podgrzewane, wersja europejska. Tel. 505 017 177

FELGI stalowe z oponami zimowymi i kołpakami; 15/65/175; 4 sztuki; cena do uzgodnienia; okolice Garwolina; Tel. 505 241 271

ALUFELGI z oponami zimowymi Pirelli; 175/65/R15; cena do uzgodnienia; okolice Garwolina; Tel. 505 241 271

SPRZEDAM 2 opony zimowe z felgami alum. 185 x 65 x 15 gł. bieżnik 7 mm do citroena rozstaw otworów felg Ø 65 x 108

SPRZEDAM PODNOŚNIK SAMOCHODOWY 4 kolumnowy hydrauliczny. Garwolin. Cena do uzgodnienia Tel. 607 670 483

SPRZEDAM FELGI aluminiowe z oponami letnimi o rozmiarze 15 ,opony prawie jak nowe Tel 602235014

OPONY LETNIE 185/65/R15; 4 sztuki; cena 150 zł; Miętne; Tel. 608 199 991

OPONY ZIMOWE Dębica; 185/70/R14; 4 sztuki; cena 150 zł; Miętne; Tel. 608 199 991

OPONY letnie; 185x60xR15; 4 sztuki; cena 200 zł; Wola Życka; Tel. 663 906 641

SPRZEDAM OPONY Goodyer - 4 szt , 205 x 16, cena - 150 zł Tel. 605 581 125

SPRZEDAM POMPOWTRYSKI szt.4, komplet BOSH, wyjęty z Volkswagen Touran, 1.9 TDI-77KW-105KM przebieg 82 tys.km. Cena do uzgodnienia Tel. 600-992-390

SPRZEDAM NOWE KOŁO, opona + felga+ kołpak z samochodu Seat Cordoba (zapas), 175/70R13, ET46, Michelin ENERGY, koło nie było nigdy zakładane. cena do uzgodnienia Tel. 600-992-390

MOTO-CZĘŚCI KUPIĘ

KUPIE KOMPLETNE sprzęgło, zbiornik do 300 sprawne lub do poprawy na 360 V Pilne. Garwolin tel 515393555

SILNIK diesla 7 KM lub 15 KM; do młócenia; rozważę każdą propozycję; okolice Garwolina Tel.690 346 983

SILNIK ES kupię; np. S320 lub części do niego; Tel. 608 061 723

MASZYNY ROLNICZE SPRZEDAM

SPRZEDAM KOMBAJN Class Consul rok 1980, Cena 11 000 zł Łaskarzew tel 507 413 200

PRASA ROLUJĄCA Warfama r 2010, owijanie sznurkiem, stan b. dobry. Cena 18 000 zł do uzgodnienia. Podwierzbie Tel. 505 730 616

SPRZEDAM SCHŁADZALNIK Alima 500 l. Cena 6000 zł. Wola Rębkowska Tel. 507 713 270

PRASA ROLUJĄCA „ Warfama" 2010, owijanie sznurkiem, stan b. dobry. Cena 18 000 zł Podwierzbie tel 505 730 616

PRZYCZEPA samozbierająca; niemiecka; super stan; cena 6.000 zł; Łaskarzewa; Tel. 668 856 225

PRZYCZEPA na konie; cena 4.200 zł; okolice Łaskarzewa; Tel. 668 856 225

ŚRUTOWNIK z mieszalnikiem; niemiecki; 1,5 tony; cena 4.500 zł; okolice Łaskarzewa; Tel. 668 856 225

ŚLĘZA z małym lub z dużym koszem; 2 sztuki; cena do uzgodnienia; okolice Wilgi; Tel. 693 989 952

OPRYSKIWACZ Termit; 300 litrów; z belkami 12 metrów; cena do uzgodnienia; okolice Wilgi; Tel. 693 989 952

ROZSIEWACZ Motyl; na taśmę do nawozu i wapna; cena do uzgodnienia; okolice Garwolina; Tel. 695 526 711

SADZARKA do ziemniaków stan dobry, okolice Garwolina Cena do uzgodnienia. Tel. 510 656 400

ZGRABIARKO-PRZEWRACARKA pasowa; stan dobry; cena do uzgodnienia; okolice Garwolina; Tel. 695 526 711

KOSIARKA rotacyjna; stan dobry; Tel. 695 526 711

SPRZEDAM PRASĘ KOSTKUJĄCĄ firmy John Deere 221. Stan dobry. Cena 5800 zł. Sobolew tel. 663 162 392

KOSIARKA rotacyjna; stan bdb; cena do uzgodnienia; okolice Garwolina; Tel. 695 526 711

SIEWNIK Poznaniak; szerokość 2,70 metra; stan dobry; cena 1.200 zł; Gąsów; Tel. 571 243 009

KONIARA do przewozu koni; sprzedam lub wypożyczę; 1300 DMC; można ciągnąć osobówką; Tel. 663 323 442

MASZYNY ROLNICZE KUPIĘ

URSUS C-360; sprawny; od rolnika; Tel. 669 001 078

CIĄGNIK Ursus-C360; sprawny; od rolnika; jeśli nie odbieram to odzwonię; cena do uzgodnienia; Tel. 669 001 078

SADZAKRĘ lubelską i kopaczkę do ziemniaków; sprawne; Tel. 692 290 910

WÓZ KONNY przystosowany do ciągnika; rozważę każdą ofertę; Tel. 504 914 155

KOŁA DO KOSIARKI konnej; z oponami lub same felgi; okolice Garwolina; Tel. 535 393 938

PODNOŚNIK do tura; z widłami; nowy; cena do uzgodnienia; Tel. 606 362 739

PŁODY ROLNE SPRZEDAM

SPRZEDAM SŁOMĘ w belach. Cena do uzgodnienia. Ruda Talubska. Tel. 509 127 541

MIESZANKA zbożowa; zbiór 2025; cena 65 zł za 100 kg; okolice Gończyc; Tel. 660 447 006

SPRZEDAM SUSZARNIA do zboża 4 tony, siewnik kos, klimatyzator. Okolice Borowia tel. 509 240 877

SPRZEDAM: PSZENŻYTO OZIME ok 1 tony, mieszanka jara, owies jary Bigo, słoma pszenżytnia jara 80 szt, siano w belach 120 po pasówce. Ok Trojanowa tel. 606 218 814

SIANO SUCHE w belach pierwszy i drugi pokos. Cena 70 zł Borowie tel 510 147 135

SPRZEDAM SŁOMĘ, siano, potraw B dobrej jakości zbiór z 2025 r, opony 169 R 34 2 szt, dmuchawę do zboża. Cena do uzg. Chromin tel. 509 240 877

SPRZEDAM PSZENŻYTO ozime, jare mieszanka, owies Bingo, jęczmień Kucyk, pszenica Aura, słoma jara i pszenżytnia 80 szt. , siano 20 sztpo pasówce roz 120 cm. Cena do uzg. Okolice Trojanowa Tel. 606 218 814

MIESZANKA zbożowa; zbiór 2025 r; okolice Gończyc; cena 65 zł za 100 kg (do negocjacji); Tel. 660 447 006

OWIES po centrali; okolice Łaskarzewa; Tel. 668 856 225

MIESZANKA po centrali; okolice Łaskarzewa; Tel. 668 856 225

SIANO SUCHE w belach pierwszy i drugi pokos. Cena 70 zł Borowie tel 510 147 135

SPRZEDAM SŁOMĘ, siano, potraw B dobrej jakości zbiór z 2025 r, opony 169 R 34 2 szt, dmuchawę do zboża. Cena do uzg. Chromin tel. 509 240 877

MIESZANKA zbożowa; zbiór 2025; cena 65 zł/100 kg (do negocjacji); okolice Gończyc; Tel. 660 447 006

REKLAMA
DOCIEPLANIE BUDYNKÓW
SZYBKO • TANIO • SOLIDNIE
tel. 502 053 214
GAR

eprasa.pl 88f9493558

SIANO suche w belach pierwszy i drugi pokos. Cena 70 zł Borowie tel 510 147 135

SIANOKISZONKA w belach. Okolice Żelechowa Tel. 513 249 937

BELE siana; około 80 sztuk; cena do uzgodnienia; okolice Gończyc; Tel. 605 454 363

BELE słomy; około 30 sztuk; cena do uzgodnienia; okolice Gończyc; Tel. 605 454 363

URZĄDZENIA MASZYNY SPRZEDAM

PIŁA FORMATOWA "PANHANS" z podcinakiem długość wózka 2600 mm podnoszona góra - dół, stan bardzo dobry. Cena 7800 zł Garwolin Tel. 500 800 525

URZĄDZENIA do cięcia i obróbki kamienia; komplet lub oddzielnie; więcej informacji telefonicznie; cena do uzgodnienia; okolice Garwolina; Tel. 513 058 255

KOPARKI KOŁOWE SPRAWNE w cenie złomu użytkowego niemieckie. Cena 2 zł, Garwolin Tel. 606 442 236

NOWY AGREGAT prądotwórczy produkcja niemiecka 7,1 KW. Cena 2300 zł Garwolin. Tel. 513 574 562

MIGOMAT nowy; w pełni wyposażony; cena do uzgodnienia; Garwolin; Tel. 662 804 156

KOSIARKA elektryczna Honda; stan dobry; kosz na trawę; cena 650 zł (do negocjacji); Wilga; Tel. 888 235 245

PASTUCH elektryczny; w zestawie z transformatorkiem; cena do uzgodnienia; Górzno; Tel. 505 754 309

WIDLAK Linde; 4,5 tony udźwigu; cena 29.000 zł; Maciejowice; Tel. 888 302 303

KOSIARKA spalinowa marki Honda; z napędem; cena 650 zł (do negocjacji); Tel. 606 690 326

URZĄDZENIA MASZYNY KUPIĘ

KUPIĘ WIERTARKĘ WKA 25, tokarkę dużą starą żabę hydrauliczną, podnośnik kolejowy. Tel. 784 181 277

WÓZEK NA BUTLE acetylen tlen kupię tel. 784 181 277

RTV I AGD SPRZEDAM

CZAJNIK elektryczny w bardzo dobrym stanie; cena 50 zł; Garwolin; Tel. 502 987 109

TOSTER Philips; kolor srebrny; stan idealny; cena 250 zł; Garwolin; Tel. 505 778 226

TELEWIZOR Samsung; 55 cali; sprawny, ale brak pilota; cena 600 zł; Garwolin; Tel. 602 945 332

TELEWIZOR Sony Bravia; 32 cale; z płaski z pilotem; wszystko sprawne; potrzebny dekoder DVBT+; cena 400 zł; Żelechów; Tel. 602 888 456

BLENDER kielichowy Elektrolux; duży; solidny; nowy; szklany dzbanek; duża moc; opcja kruszenia lodu; cena 200 zł do negocjacji; Garwolin; Tel. 505 778 226

LAMPKA/NEON gamingowy; wszystkie kolory RGB; czarna, ultra cienka, można postawić w rogu pokoju; pilot do sterowania zdalnego; Tel. 505 778 226

TELEWIZOR LG; 42 cale; 7- letni; gratis antena pokojowa; cena 800 zł; Garwolin; Tel. 602 345 645

BLENDER Bosch; stan dobry; 1200 Watt; plus pojemnik do rozdrabniania lodu; cena 300 zł; Garwolin; Tel. 888 276 256

BLENDER kielichowy; nowy; szkło hartowane; cena 200 zł; Garwolin; Tel. 502 987 109

RTV I AGD KUPIĘ

PRALKĘ automatyczną; sprawną; w rozsądnej cenie; Garwolin, Ryki i okolice; rozważę każdą ofertę; Tel. 668 607 131

MEBLE SPRZEDAM

REGAŁ na książki; kolor olcha miodowa; w formie kratownicy 190 x 190 cm; cena 450 zł; stan bdb; Garwolin; Tel. 505 778 226

PRZEWIJAK dla dziecka z dodatkową półką na pieluszki i kosmetyki; drewno plus białe blaty; stan bdb; cena 150 zł; Garwolin; Tel. 505 778 226

SEGMENT meblowy – narożny; 90x90 cm; góra szklana, na dole szuflady; cena do uzgodnienia; okolice Garwolina; Tel. 735 977 088

BIURKO Ikea 120x60 cm; nogi to 2 x kozioł MITTBACK z drewna brzozowego w kolorze naturalne drewno (z funkcją pochylenia); blat LAGKAPTEN w kolorze dąb biała bejca; stan idealny; cena 360 zł; Garwolin; Tel. 505 778 226

BIURKO Ikea 120x60 cm; nogi to 2 x kozioł MITTBACK z drewna w kolorze białym (z funkcją pochylenia); blat w kolorze dąb z białymi krawędziami; cena 300 zł; Garwolin; Tel. 505 778 226

MATERIAŁY BUDOWLANE SPRZEDAM

DESKI 1 OBRZYNANE dł. 3 - 4 mb ok 1,5 m3 800 zł za m3, kantówka 12 x 12 cm 19 zł mb dł od 3 m. Przyłęk Tel. 501 772 715

BLACHA nowa; ocynk w kręgach; 0,5x315 mm; za pół ceny sklepowej; Maciejowice; Tel. 888 302 303

BLACHA trapezowa; biała; 0,5 mm x 66 cm x 200 cm; cena 14 zł/ mb; Maciejowice; Tel. 888 302 303

SZTACHETY ocynkowane; solidne; z grubej blachy; 135 cm wysokie; 8 zł/ szt.; Maciejowice; Tel. 888 302 303

PRĘTY żebrowane; 8"; długość 6 mb; cena 2,90 zł; Garwolin; Tel. 888 302 303

ARTYKUŁY DZIECIĘCE SPRZEDAM

ŁÓŻECZKO dla niemowlaka w kolorze białym, stan dobry; na dole dodatkowa szuflada na drobiazgi; cena 200 zł; Garwolin; Tel. 507 237 122

ŁÓŻECZKO; kolor biały; z półkami na dole do przechowywania; na kółkach; stan dobry; cena 100 zł; Garwolin; Tel. 502 987 109

WÓZEK dla dziecka oraz kołyska; stan bdb; cena do uzgodnienia; Potaszniki; Tel. 511 904 862

WÓZEK dla bliźniaków; kolor moro; prany; tanio; okolice Żelechowa; Tel. 513 249 937

ŁÓŻECZKO turystyczne, używane, cena do uzgodnienia. Tel.572 672 214

ODZIEŻ SPRZEDAM

KOŻUCH damski z kapturem; nowy; rozmiar L; kolor beżowy; cena 1.300 zł; Żelechów; Tel. 572 832 436

SPRZEDAM KOMPLETNE UBRANIE MOTOCYKLISTY: kurtka z odpinaną podpinką wiatrową oraz z odpinanym ocieplaczem, spodnie w podobnej wersji firmy SHIMA ,kolor czarny ,rozmiar S, rękawice SHIMA rozmiar 11/XL, kask CABERG z simlockiem rozmiar M. Cena 1100 zł . Tel. 518 417 107

TRAMPKI damskie Converse; rozmiar 37,5; białe w różowe i pomarańczowe róże; wysoka cholewka; fabrycznie nowe; cena 120 zł; Garwolin Tel.502 987 109

AKCESORIA ŚLUBNE SPRZEDAM

WYKONAM PINIATE o dowolnej tematyce. Tel. 789 642 646

WELON długi i dodatki do sukni ślubnej; sprzedam za rozsądną cenę; kolor śnieżna biel; stan bdb; okolice Garwolina Tel.666 787 343

SMARTFON, TABLET SPRZEDAM

LENOVO Yoga; tablet w solidnej, metalowej obudowie; 10 cali; bardzo wytrzymała bateria; stan dobry; w zestawie etui i ładowarka; cena 600 zł; Garwolin Tel.502 987 109

SAMSUNG Galaxy Note 10 plus; polska dystrybucja; czarny; cena 1.500 zł; Garwolin; Tel. 697 099 025

SMARTFON, TABLET KUPIĘ

IPHONE 12 z większą ilością RAM-u; w stanie dobrym i z oryginalnym wyświetlaczem; kolor nie ma znaczenia; rozważę każdą propozycję; Garwolin i okolice Tel.888 212 534

ZWIERZĘTA SPRZEDAM

SPRZEDAM: byczek czarno - biały 3 tygodniowy sam pije z wiaderka. Cena 2000 PLN. Borowie Tel.889 190 644

PROSIĘTA; 6 sztuk; cena 320 zł/szt.; Gocław; Tel. 660 266 100

JAŁÓWKI Limuze; do zacielenia; okolice Łaskarzewa; Tel. 668 856 225

OWCE kameruńskie; cztery samice; 3-latki; tylko w dobre ręce i do dalszej hodowli; Żelechów; Tel. 602 546 546

CIELAKI jałóweczki biało-czarne; 2 sztuki; cena do uzgodnienia; okolice Garwolina; Tel. 695 526 711

SZCZENIAK 3-miesieczny; kundelek; urośnie max do kolana; oddam w cenie karmy; więcej informacji telefonicznie; Żelechów; Tel. 888 674 395

OGIER 7-letni; koń z dokumentami; cena do uzgodnienia; okolice Garwolina; Tel. 516 063 368

ŹREBICE roczne (dwie sztuki) i źrebak roczny; z dokumentami; cena do uzgodnienia; okolice Garwolina; Tel. 516 063 368

KLACZ zimnokrwista; tylko w dobre ręce; cena do uzgodnienia dla poważnie zainteresowanego klienta; Trąbki k. Garwolina; Tel. 604 236 232

JAŁÓWKA rasy mięsnej, mocna budowa; czarno-białe umaszczenie; cena do uzgodnienia; Trojanów; Tel. 888 232 943

SPRZEDAM 5 LETNIĄ KROWĘ cielną, Termin wycielenia 12.12.25 Cena 7000 zł Wola Rębkowska Tel. 507 713 272

KONIKI POLSKIE klaczki odsadki z badaniami DNA programowe tel. 606 442 236 Stary Miastków

OGIER 15-miesięczny; kary; cena do uzgodnienia; Tel. 662 804 156

SZCZENIAKI owczarek niemiecki; 2 suczki i 3 pieski; odchowane; odrobaczone; oddam w cenie karmy (300 zł); Żelechów; Tel. 888 375 643

ZWIERZĘTA ODDAM

PIES 2-LETNI; mieszanka owczarka niemieckiego i dobermana; agresywny; dobry do pilnowania posesji; okolice Garwolina; Tel. 502 987 109

KOTKI ŚLICZNE; oddam za darmo; okolice Trojanowa; Tel. 606 218 814

ZWIERZĘTA KUPIĘ

CIELAKI do dalszego chowu; cena do uzgodnienia; Tel. 695 526 711

PRACA OFERTY

MURARZA zatrudnię od zaraz; do stawiania ścian działowych, zbrojenia i wiązania belek; Tel. 668 029 769

POMOCNIK murarza; praca w Garwolinie; Tel. 668 029 769

ZATRUDNIĘ DO DOJENIA KRÓW. Praca w miejscowości Leokadia Tel. 603 878 285

ZBROJARZ na budowie; wiązanie belek; Tel. 668 029 769

MURARZ/POMOCNIK MURARZA; oferujemy pracę dla murarza i pomocnika murarza przy stawianiu ścianek działowych; możliwość transportu – przejeżdżamy przez Garwolin; więcej informacji telefonicznie; Tel. 668 029 769

PRACA POSZUKUJĘ

SZUKAM PRACY. Kierowca C+E także doświadczenie na betonomieszarce Tel. 692 659 702

POSZUKUJĘ PRACY JAKO OPIEKUNKA do dzieci lub osoby starszej w Garwolinie, Pilawie lub okolicy Puznówki Tel. 797 364 788

SZUKAM PRACY JAKO KIEROWCA. Posiadam prawo jazdy c+e . Najbardziej interesuje mnie praca z codziennymi powrotami do domu. Proszę o kontakt 500567441

USŁUGI OFERUJĘ

SPAWACZY zatrudnię; zyski dzielimy na pół; stawki do uzgodnienia z klientem; więcej informacji telefonicznie; Tel. 888 302 303

WYKONAM NA ZAMÓWIENIE pyszne pierogi z kapustą i grzybami; z serem; szpinak; suszone pomidory i inne; Tel. 663 323 442

BUDOWLANIEC; pomoc na budowie; wysokie wynagrodzenie; oferujemy dowóz; Tel. 668 029 769

eprasa.pl 88f9493558

WYKONAM PRACE REMONTOWE takie jak malowanie, gładzie, zabudowy g/k, położenie płytek. Zainteresowanych zapraszam do kontaktu. Tel. 453246772

SOLIDNE malowanie dachów; malowanie elewacji; wymiana orynnowania; Tel. 518 746 036

WYCINKA WYSOKICH i niebezpiecznych drzew; prace wysokościowe i radiokomunikacyjne; Tel. 787 168 260

TOWARZYSKIE MATRYMONIALNE

MĘŻATKĘ poznam; dyskretnie; Tel. 532 524 455

MĘŻCZYZNA po 40-stce pozna Panią w celu dyskretnej relacji; na początek poproszę o SMS; Tel. 504 592 312

Żyjesz samotnie w dni powszednie i święta? Zapraszamy. Posiadamy oferty dla każdego przedziału wiekowego. Biuro CARINA tel. 426870810

POZOSTAŁE ROZMAITOŚCI

SPRZEDAM SIATKĘ ogrodzeniową z grubego drutu ręcznie robioną. Tel. 784 978 738 Czyszkówek gm. Garwolin

SPRZEDAM SKRZYNIE metalową z grubej blachy 120 cm x 70 cm na paszę lub coś innego. Tel. 784 978 738 Czyszkówek gm. Garwolin

CHŁODNIA nabiałowa; sklepowa; przeszklona; suwane drzwi; 160x220x86 cm; stan bdb; Tel. 601 886 266

LADA wędliniarska; sklepowa; 200x110x86 cm; stan bdb; Tel. 601 886 266

HULAJNOGA elektryczna z siedzeniem; cena do uzgodnienia; okolice Garwolina; Tel 513 058 255

MASZT do elektrowni wiatrowej; stalowy; wysokość 16 metrów; cena do uzgodnienia; okolice Garwolina; Tel. 513 058 255

KOSMETYKI RITUALLS zestaw damski i męski Cena 150 zł każdy. Żelechów Tel. 693570437

WITRAŻ kupię; rozważę każdą propozycję; najchętniej okolice Garwolina; Tel. 513 058 255

ZRĘBKA z drzewa iglastego; workowana; dobra na rozpałkę; cena 10 zł za worek; Tel. 515 758 811

SZCZOTKA Olivia Garden Fingerbrush; nowa; cena 50 zł; Garwolin; Tel. 786 202 606

SŁOIKI 0,9 litra; w kompletach z przykrywkami; po ogórkach Krakus i papryce grillowanej; czyste, umyte; idealne na przetwory; około 300 sztuk – najchętniej całość w jedne ręce; cena 2 zł/sztuka; okolice Garwolina; Tel 602 232 342

ZBIORNIK GAZU do samochodu osobowego; 50 litrów; nowy; ważność ok. 7 lat; cena 270 zł; Tel. 602 144 196

SIŁOWNIKI (2 sztuki) po regeneracji; długość 110 cm i 60 cm; cena do uzgodnienia; Górzno; Tel. 505 754 309

TRAMPOLINA; mało używana; z siatką; średnica 3 metry; cena do uzgodnienia; okolice Garwolina; Tel. 600 039 408

SPRZEDAM JAJA 1.20 zł możliwość dowozu. Tel 505023190

SPRZEDAM PIŁĘ SHIT 250 stan dobry. Cena 420 zł Żelechów tel 507 623 157

SPRZEDAM DESKI sosnowe 2.5cm grubość 3m długości sztorcowane budowlane tel. 692002167

KOJEC dla psa; 3 x 2 metry; stan bdb; cena 1.500 zł; Zygmunty; Tel. 511 904 862

SPRZEDAM WORKI big bagi 1t zbożowe po siemieniu lnianym z pełnym dnem. Różne rozmiary tel 794 926 921. Możliwy transport

KAFLE piecowe; więcej informacji telefonicznie; Tel. 509 609 847

SPRZEDAM GARNITUR roz.176 do tego biała koszula. cena 300 zł 518236372

SPRZEDAM MEBLE Mamut dla dzieci używane. Odbiór osobisty Tel. 661718440

MAM DO SPRZEDANIA DWA FOTELIKI samochodowe po bliźniakach sprzedam razem lub osobno cena za sztukę 300 zł do negocjacji. Tel 661718440

FOTELIK do roweru Elibas; niebieski; mocowany do ramy; Garwolin; Tel. 502 438 054

ZRĘBKA workowana; z drzew iglastych; dobra na rozpałkę lub do ogrody; 10 zł za worek; Tel. 515 758 811

ROWERY różne; cena ok 500 zł; okolice Garwolina; Tel. 501 301 441

ROWER elektryczny; Romet; cena do uzgodnienia; Garwolin; Tel. 502 438 054

SKRZYPCE 4x4; nowe; cena 300 zł; okolice Garwolina; Tel. 501 301 441

AKOREDON Pado Soprani; 120 basów; cena 2.900 zł; okolice Garwolina; Tel. 501 301 441

AKOREDON Weldmaister; 120 basów; cena 1.300 zł; okolice Garwolina; Tel. 501 301 441

ZRĘBKA workowana; z drzew iglastych; dobra na rozpałkę; 10 zł za worek; Tel. 515 758 811

ŁYŻWY HOKEJOWE nowe; regulowane; 38-39; cena do uzgodnienia; Garwolin; Tel. 502 438 054

ALBA KOMUNIJNA dla chłopca; na 140 cm; cena 100 zł; dzwonić po 15:00; Tel. 505 837 245

CHOINKA SZTUCZNA; duża; jodła kaukaska; ze stojakiem; Leokadia; Tel. 453 577 673na; Tel. 600 039 408

AKOREDON Weldmaister; 120 basów; cena do uzgodnienia; okolice Pilawy; Tel. 513 817 871

ZLEW przemysłowy; rozważę każdą propozycję; Tel. 608 061 723

ROWER KROSS LEA 2.0; rama XS; koła 26 cali; praktycznie nowy; cena 1.000 zł; Dudki; Tel. 511 904 862

DREWNO opałowe; olszyna i brzoza; cena do uzgodnienia; Tel. 661 622 173

MOTOCYKLE z czasów PRL kupię ; WSK i Jawa; rozważę każdą propozycję; Tel. 572 410 832

ROWER GÓRSKI; koła 26 cali; amortyzator przód i tył; stan dobry; cena 450 zł; okolice Trojanowa; Tel. 532 441 321

DREWNO, stare rozbiórkowe, kupię i oferuję rozbiórkę stodoły, wymianę desek na nowe. Działamy na terenie całej Polski. Tel. 787 459 267 Email: dobrodrew@wp.pl

NA SPRZEDAŻ DREWNO OPAŁOWE sosna olszyna i trochę grabiny Więcej informacji pod numerem Tel. 512 563 262

PIŁA tarczowa do drewna; Hecht 8220; moc 2200; Tel. 783 697 479

SKRZYNIE DREWNIANE o wymiarach 120x140x140 cm; okolice Garwolina; Tel. 608 061 723

ZRĘBKA workowana z drzew iglastych; dobra na rozpałkę lub do ogradu; cena 10 zł za worek; Tel. 515 758 811

BRYCZKA do kucyka; resorowana; z homontem; cena 3.500 zł; Stefanów obok Żelechowa; Tel. 695 901 780

AGREGATY prądotwórcze; honda 2,7 kW i subaru 2,2 kW; cena do negocjacji; Tel. 606 690 326

SKRZYNIA drewniana; na owoce\warzywa; ocieplana od wewnątrz; 175x85 cm; cena 300 zł; Garwolin; Tel. 500 732 610

MIAŁ węglowy w workach; idealny do palenia; ok. 300 kg; cena 100 zł; Garwolin

POGODA

(temperatura dzień/noc, zachmurzenie, prędkość i kierunek wiatru, ciśnienie)

WT	ŚR	CZW	PT	SOB	NIEDZ	PN
26 / 17	24 / 16	22 / 15	22 / 14	24 / 14	24 / 12	23 / 13
25 km/h	20 km/h	22 km/h	24 km/h	25 km/h	27 km/h	25 km/h
1016 hPa	1016 hPa	1013 hPa	1010 hPa	1008 hPa	1007 hPa	1009 hPa

godz. 05:42 **WTOREK 1 WRZEŚNIA** godz. 19:15 godz. 5:51 **PONIEDZIAŁEK 7 WRZEŚNIA** godz. 19:02

HOROSKOP

BARAN
Rozstrzygniesz sprawę, która od dawna pozostawała w zawieszeniu. Nie pozwól, by cudze oczekiwania przesłoniły Twoje cele. W miłości liczyć się będzie zaufanie, a zawodowo pojawi się okazja do pokazania swoich kompetencji.

BYK
Zgromadzisz więcej sił do działania, jeśli ograniczysz zbędne obowiązki. Merkury sprzyja rozmowom o finansach i wspólnych planach. W relacjach rodzinnych warto postawić na cierpliwość zamiast uporu.

BLIŹNIĘTA
Przekroczysz własne ograniczenia, podejmując decyzję, której długo unikałeś. Dobry tydzień na szkolenia, egzaminy i podpisywanie dokumentów. W uczuciach los sprzyja szczerym wyznaniom.

RAK
Otworzysz się na nowe doświadczenia, choć początkowo będą wydawały się niepewne. Ktoś doceni Twoje zaangażowanie, a domowe sprawy zaczną układać się znacznie spokojniej. Nie odkładaj badań ani odpoczynku.

LEW
Wyeksponujesz swoje talenty w odpowiednim momencie. Zawodowo możesz liczyć na korzystny zbieg okoliczności, a w miłości pojawi się okazja do odbudowania zaufania. Finanse pozostaną pod kontrolą.

PANNA
Dokończysz projekt wymagający wyjątkowej precyzji. Wysiłek zostanie zauważony, a nowe obowiązki okażą się mniej wymagające, niż przypuszczałeś. W weekend znajdź czas wyłącznie dla siebie.

WAGA
Zaproponujesz rozwiązanie, które zakończy długotrwały konflikt. To dobry moment na rozwijanie pasji i odświeżenie kontaktów. Nie bój się mówić o swoich planach – spotkają się z życzliwością.

SKORPION
Przywrócisz równowagę tam, gdzie ostatnio dominował chaos. Saturn sprzyja rozsądnym decyzjom finansowym, a w relacjach uczuciowych pojawi się więcej czułości niż słów.

STRZELEC
Zaciekawisz otoczenie nietypowym pomysłem. W pracy warto zaufać intuicji zamiast utartym schematom. Ktoś zaprosi Cię do przedsięwzięcia, które otworzy nowe możliwości.

KOZIOROŻEC
Wzmocnisz poczucie bezpieczeństwa dzięki dobrze zaplanowanym działaniom. W rodzinie nastąpi długo wyczekiwane porozumienie, a finanse pozwolą pomyśleć o większych planach.

WODNIK
Zrewidujesz swoje priorytety i dojdziesz do wniosku, że warto odpuścić sprawy bez znaczenia. Kreatywność pomoże Ci rozwiązać problem, z którym inni sobie nie poradzili.

RYBY
Przyjmiesz zaproszenie, które odmieni rytm całego tygodnia. Gwiazdy sprzyjają nowym znajomościom i twórczym pomysłom. Warto zaufać własnym przeczuciom.

GAR

eprasa.pl 88f9493558

Okazja do poznania pięknych miejsc i wspólnej modlitwy

Już w sobotę, 12 września, z parafii pw. Świętego Izydora Oracza w Marianowie wyruszy autokarowa pielgrzymka do Milejczyc i Drohiczyna.

W programie wyjazdu znajduje się Sanktuarium Serca Pana Jezusa w Milejczycach, gdzie zostanie odprawiona msza święta i nastąpi spotkanie z kustoszem tego miejsca. W Drohiczynie zaplanowane są obiad, zwiedzanie Muzeum Diecezjalnego i Góry Zamkowej oraz modlitwa w katedrze Trójcy Przenajświętszej (Parafia pw. Świętego Izydora Oracza w Marianowie)

W programie wyjazdu znajduje się Sanktuarium Serca Pana Jezusa w Milejczycach, gdzie zostanie odprawiona msza święta i nastąpi spotkanie z kustoszem tego miejsca.

W Drohiczynie zaplanowane są obiad, zwiedzanie Muzeum Diecezjalnego i Góry Zamkowej oraz modlitwa w katedrze Trójcy Przenajświętszej.

Wyjazd na pielgrzymkę nastąpi o godzinie 7 sprzed kościoła w Marianowie. Powrót około godziny 20. Koszt całej pielgrzymki wynosi 110 złotych. W cenie znajdują się m.in. przejazd autokarem, obiad (45 zł), bilety wstępu za zwiedzanie oraz opieka duszpasterska. Zapisy trwają do 6 września.

Parafia pw. Świętego Izydora Oracza w Marianowie: To będzie nie tylko okazja do poznania pięknych miejsc, ale przede wszystkim do wspólnej modlitwy, Eucharystii i spędzenia czasu we wspólnocie. Serdecznie zapraszamy! Zabierzmy ze sobą rodzinę, przyjaciół i znajomych.

Źródło: Parafia pw. Świętego Izydora Oracza w Marianowie

M. Kurach

Nowe żyrandole w kościele w Pilawie

Symbolizują troskę, zaangażowanie i jedność całej wspólnoty

W kościele parafialnym pw. Matki Bożej Kodeńskiej w Pilawie zainstalowano nowe żyrandole.

Dzięki nowym żyrandolom wnętrze świątyni zyskało jeszcze więcej blasku, ciepła i wyjątkowej atmosfery odsłaniając ołtarz główny, który stał się bardziej widoczny z każdego miejsca w kościele.

Parafia pw. Matki Bożej Kodeńskiej w Pilawie: Niech ich światło przypomina nam o Bożej obecności oraz rozjaśnia nasze wspólne modlitwy i uroczystości. Serdecznie zapraszamy wszystkich parafian i gości, aby osobiście zobaczyli nowe żyrandole i podziwiali ich piękno. Nie są one jedynie ozdobą naszej świątyni — symbolizują troskę, zaangażowanie i jedność całej wspólnoty, pomagając tworzyć przestrzeń sprzyjającą modlitwie i spotkaniu. Serdecznie dziękujemy wszystkim, którzy przyczynili się do realizacji tego przedsięwzięcia. Bóg zapłać za troskę o piękno naszego kościoła!

Źródło: Parafia pw. Matki Bożej Kodeńskiej w Pilawie

M. Kurach

Dzięki nowym żyrandolom wnętrze świątyni zyskało jeszcze więcej blasku, ciepła i wyjątkowej atmosfery odsłaniając ołtarz główny, który stał się bardziej widoczny z każdego miejsca w kościele (Parafia pw. Matki Bożej Kodeńskiej w Pilawie)

Wspólnota Krwi Chrystusa na modlitwie w garwolińskiej kolegiacie

Wspólne spotkanie przy ołtarzu i piękna wspólnota

Wspólnie stanęli przed Panem, przynosząc Mu swoje radości, troski, pytania i to, co noszą głęboko w sercu (Wspólnota Krwi Chrystusa w Garwolinie / Parafia pw. Przemienienia Pańskiego w Garwolinie)

25 sierpnia w kolegiacie Przemienienia Pańskiego w Garwolinie odprawiona została msza święta oraz odbyło się spotkanie garwolińskiej Wspólnoty Krwi Chrystusa.

Modlitewny wieczór był dla wspólnoty wyjątkowy - nie dlatego, że wszystko było idealne, ale dlatego, że wszyscy byli razem. Wspólnie stanęli przed Panem, przynosząc Mu swoje radości, troski, pytania i to, co noszą głęboko w sercu.

Wspólnota Krwi Chrystusa w Garwolinie: Dziękujemy, że byliście z nami! Dziękujemy wszystkim Parafianom i Gościom, którzy odpowiedzieli na zaproszenie i spędzili z nami ten czas modlitwy. Dziękujemy za każde przybycie, każde skupienie, modlitwę i otwarte serce.

Wspólnota dziękowała również za wspólne spotkanie przy ołtarzu i za tę prostą, piękną wspólnotę, która tworzyła się między nimi.

Wspólnota Krwi Chrystusa w Garwolinie: Niech słowa, które wczoraj usłyszeliśmy: „W Jego ranach jest nasze zdrowie", pozostaną z nami na długo. Niech Krew Chrystusa dotyka tego, co w nas potrzebuje uzdrowienia, przynosi pokój i przypomina, że w żadnym doświadczeniu nie jesteśmy sami. Dziękujemy, że byliście. To był piękny czas.

Źródło: Wspólnota Krwi Chrystusa w Garwolinie / Parafia pw. Przemienienia Pańskiego w Garwolinie

M. Kurach

GAR

Pożegnanie siostry Alicji Skiby w parafii Samogoszcz

Nastał pożegnań i podziękowań czas

Decyzją przełożonej Zgromadzenia Sióstr Służek Najświętszej Maryi Panny Niepokalanej posługę w parafii Świętej Jadwigi Śląskiej w Samogoszczy zakończyła siostra Alicja Skiba.

Pożegnanie siostry służki nastąpiło w czasie mszy świętej o godzinie 9. Siostra Alicja prowadziła zajęcia katechetyczne w Publicznej Szkole Podstawowej im. księdza Jana Twardowskiego w Samogoszczy. W czasie porannej mszy świętej parafianie podziękowali siostrze Alicji za wieloletnią posługę i wysiłek włożony w prowadzenie katechezy.

Proboszcz parafii Świętej Jadwigi Śląskiej w Samogoszczy ksiądz **Wojciech Bazan**: Decyzją przełożonej Sióstr Służek od 1 września swoją posługę w naszej parafii kończy Siostra Alicja Skiba – nasza katechetka. Dziękujemy Siostrze na wieloletnią posługę – troskę, przekaz prawd wiary, przygotowanie Dzieci i Młodzieży do sakramentów oraz dar obecności w naszej wspólnocie. Zachowując w modlitewnej pamięci, życzymy zdrowia i wszelkich łask. Niech dobry Bóg obdarza Siostrę zdrowiem i potrzebnymi łaskami na dalszej drodze!

Obowiązki katechetki w Samogoszczy w nowym roku szkolnym podejmie, pochodząca z Podłęża w parafii Samogoszcz, siostra **Katarzyna Pyl.**

Źródło: Parafia Świętej Jadwigi Śląskiej w Samogoszczy

M. Kurach

Pożegnanie siostry służki nastąpiło w czasie mszy świętej sprawowanej o godzinie 9 (Parafia Świętej Jadwigi Śląskiej w Samogoszczy)

eprasa.pl 88f9493558

Boroski: Tęsknię za Wilgą. Chcę jeszcze strzelać gole w Polsce

Paul Boroski ma dziś 32 lata i choć od jego pobytu w Polsce minęło już kilka lat, wciąż z ogromnym sentymentem wspomina Garwolin, kolegów z Wilgi i życie nad Wisłą.

Argentyńczyk trafił do Polski po tym, jak kilka lat temu przyjechał do Torunia na turniej piłkarski. Spodobały mu się spokój, bezpieczeństwo i codzienne życie w naszym kraju. Wkrótce dostał szansę na testy w Wildze Garwolin i został w klubie. W Polsce spędził dziewięć miesięcy, ale jak sam przyznaje, chciałby, żeby ten czas trwał znacznie dłużej. Dziś nadal gra w piłkę w Argentynie, pracuje jako kierowca, ale nie ukrywa, że gdyby pojawiła się oferta z Polski, bardzo poważnie rozważyłby powrót. Tym bardziej że jego nazwisko ma polskie korzenie, a wśród smaków, których najbardziej mu brakuje, jest... żurek.

ROZMOWA Z Paulem Boroskim, byłym zawodnikiem Wilgi Garwolin

Tęsknię za Wilgą. Chcę jeszcze strzelać gole w Polsce

Paul, tęsknisz za Polską?
- Bardzo. Czasami tęsknota jest naprawdę duża. Zdarza mi się śnić, że znowu jestem w Garwolinie, przechodzę przez miasto albo gram w Wildze. Budzę się wtedy bardzo podekscytowany, a czasami nawet ze łzami w oczach. To był wyjątkowy moment mojego życia. Mam nadzieję, że jeśli Bóg pozwoli, jeszcze kiedyś będę mógł wrócić do Polski. Marzę nawet o tym, żeby zakończyć swoją piłkarską karierę w Wildze Garwolin. Ten klub i to miejsce naprawdę dużo dla mnie znaczą.

W Polsce spędziłeś dziewięć miesięcy. To długo czy krótko?
- Patrząc na kalendarz, to całkiem sporo, ale z perspektywy czasu czuję, że ten pobyt był zdecydowanie za krótki. Chciałbym, żeby potrwał znacznie dłużej. Wtedy nie zdawałem sobie sprawy, jak bardzo będę później tęsknił za Polską. Dopiero kiedy wróciłem do Argentyny, zacząłem doceniać wiele rzeczy, które wcześniej wydawały mi się zwyczajne.

Jak w ogóle trafiłeś do Polski?
- Pierwszy raz przyjechałem do Polski w 2017 roku. Byłem wtedy w Toruniu, gdzie grałem w turnieju piłkarskim. Bardzo spodobała mi się Polska. Szczególnie zapamiętałem spokój, który panował w kraju. Po powrocie zacząłem rozmawiać z moim przedstawicielem. Powiedziałem mu, że moim marzeniem jest gra w Europie i zapytałem, czy istnieje możliwość znalezienia dla mnie klubu w Polsce. Udało się. Dostałem możliwość odbycia testów w Wildze Garwolin. Przyjechałem, spróbowałem swoich sił i zostałem.

Co najbardziej spodobało ci się w Wildze?
- Przede wszystkim ludzie. Zostałem bardzo dobrze przyjęty. Klub zachowywał się wobec mnie bardzo dobrze, a ja czułem, że jestem częścią zespołu. Miałem tam również polskich przyjaciół, którzy bardzo mi pomagali. Zapraszali mnie na różne spotkania, wyjścia i wspólne spędzanie czasu. Dzięki nim nie czułem się całkowicie sam po drugiej stronie świata. To było dla mnie bardzo ważne, bo przecież przyjechałem z Argentyny do zupełnie innego kraju.

Dlaczego więc zdecydowałeś się wrócić do Argentyny?
- Powodem był przede wszystkim mój ojciec. Miał problemy z sercem i bardzo chciałem być przy nim. To była trudna sytuacja. Sam pobyt tak daleko od rodziny również nie był łatwy. Polska jest przecież na drugim końcu świata względem Argentyny. Moi polscy przyjaciele byli wspaniali, ale rodziny nie dało się zastąpić. Dlatego podjąłem decyzję o powrocie. To była trudna decyzja, bo z piłkarskiego punktu widzenia chciałem zostać w Polsce.

Twój tata wiedział, jak ważna była dla ciebie Wilga?
- Tak. Mój ojciec jest fanem Wilgi. Pamięta mój pobyt w Polsce i wie, jak bardzo dobrze wspominam ten czas. To dla mnie bardzo ważne, że on również darzy ten klub sympatią.

Paul wraz z tatą Carlosem, który często zakłada bluzę Wilgi Garwolin

Paul Boroski (pierwszy z prawej) po debiutanckim golu dla Wilgi w meczu z Orłem Unin

Rozmawiam z trenerem Karolem Zawadką. Bardzo go cenię. Kiedy grałem w Wildze, był kapitanem i zawsze dobrze się wobec mnie zachowywał

A czym zajmujesz się dziś w Argentynie?
- Nadal gram w piłkę. Występuję w piątej lidze, w klubie Ferrocarril Villa Dominico. Poza tym pracuję na pół etatu. Jeżdżę ciężarówką i zajmuję się dostawą sera oraz wędlin. Piłka nożna nadal jest jednak bardzo ważną częścią mojego życia. Nie potrafię się z nią rozstać.

Masz jeszcze kontakt z ludźmi z Wilgi?
- Rozmawiam z trenerem Karolem Zawadką. Bardzo go cenię. Kiedy grałem w Wildze, był kapitanem i zawsze dobrze się wobec mnie zachowywał. Z chłopakami kontakt mam niestety mniejszy. Czasami rozmawiam z Pawłem Pyrą czy Dawidem Wasąśnikiem. Minęło już jednak sporo lat od mojego wyjazdu z Polski, a życie każdego z nas poszło w swoją stronę. Mimo wszystko bardzo dobrze ich wspominam.

Co najbardziej zapamiętałeś z życia w Polsce?
- Spokój. To chyba pierwsza rzecz, która przychodzi mi do głowy. Podobała mi się również stabilność i bezpieczeństwo. W Polsce czułem, że można spokojnie żyć, pracować i planować przyszłość. W Argentynie życie wygląda trochę inaczej. Dlatego po powrocie zacząłem jeszcze bardziej doceniać to, co miałem w Polsce.

A czego najbardziej brakuje ci z polskiej kuchni?
- Bez dwóch zdań żurku! To była dla mnie wyjątkowa zupa. Nigdy wcześniej nie jadłem czegoś takiego. Bardzo mi smakowała. Lubiłem również naleśniki. Moja babcia przygotowywała je w Argentynie, więc miałem trochę polskich smaków także w domu. Ale jeśli miałbym wybrać jedną rzecz, którą chciałbym zjeść ponownie w Polsce, to zdecydowanie żurek.

Mój ojciec jest fanem Wilgi. Pamięta mój pobyt w Polsce i wie, jak bardzo dobrze wspominam ten czas

Nadal gram w piłkę. Występuję w piątej lidze, w klubie Ferrocarril Villa Dominico. Poza tym pracuję na pół etatu. Jeżdżę ciężarówką i zajmuję się dostawą sera oraz wędlin

Mało kto wie, że twoje nazwisko ma polskie korzenie. Skąd pochodzi rodzina Boroskich?
- Moi pradziadkowie byli Polakami. Przybyli do Argentyny statkiem, uciekając przed wojną. Nasze prawdziwe nazwisko brzmiało Borowski. Po przyjeździe do Argentyny zostało jednak błędnie zapisane. Z czasem w dokumentach pozostała forma Boroski i tak już zostało. Dlatego mam bardzo silną więź z Polską. To nie jest dla mnie tylko kraj, w którym kiedyś grałem w piłkę. To również część historii mojej rodziny.

Czy dlatego Polska jest dla ciebie czymś więcej niż tylko wspomnieniem z kariery?
- Zdecydowanie. Mam tam swoje korzenie. Kiedy byłem w Polsce, czułem pewnego rodzaju więź, choć oczywiście wtedy jeszcze nie znałem kraju tak dobrze. Dziś myślę o Polsce inaczej. Wiem, że część mojej rodziny pochodzi właśnie stamtąd. Tym bardziej chciałbym jeszcze kiedyś tam wrócić.

Gdybyś miał możliwość wrócić do Polski, co chciałbyś zrobić?
- Przede wszystkim chciałbym ponownie grać w piłkę. Chciałbym też zobaczyć miejsca, których wcześniej nie zdążyłem odwiedzić. Bardzo chciałbym pojechać do Zakopanego. Marzę o spokojnym życiu, bez ciągłej presji. Chciałbym jeszcze raz poczuć atmosferę Polski i oczywiście spotkać ludzi, których poznałem podczas mojego pobytu.

A piłkarsko? Myślisz, że w wieku 32 lat nadal możesz pomóc Wildze Garwolin?
- Oczywiście, że tak. Myślę, że wciąż mam wiele do zaoferowania. Jestem teraz bardziej doświadczony i dojrzalszy niż wtedy. Popełniłem w życiu błędy i podjąłem kilka złych decyzji, ale dziś już wiem, czego chcę. Te złe decyzje nie towarzyszą mi tak jak kiedyś. Jeśli jakiś klub w Polsce potrzebowałby napastnika, który potrafi strzelać gole, chciałbym dostać szansę.

Czyli gdyby jutro zadzwonił telefon z Polski z konkretną ofertą...
- Nie zastanawiałbym się długo. Oczywiście, że chciałbym wrócić. Chcę nadal zdobywać bramki w Polsce. Zostało mi tam jeszcze wiele do zrobienia. Dziś jestem innym zawodnikiem niż kilka lat temu. Mam więcej doświadczenia, jestem bardziej dojrzały i wiem, czego chcę. Jeżeli pojawiłaby się konkretna propozycja, bardzo poważnie bym ją rozważył.

Nawet gdyby oznaczało to zostawienie obecnego życia w Argentynie?
- Tak. Jeśli pojawiłaby się dobra możliwość, jestem gotowy. Polska wciąż jest w moim sercu. Wilga Garwolin również. Czasami zamykam oczy i wracam myślami do tamtego okresu. Widzę siebie na boisku, widzę chłopaków, przypominam sobie atmosferę. I wtedy myślę: chciałbym jeszcze raz tam zagrać.

A gdybyś mógł powiedzieć coś kibicom Wilgi Garwolin?
- Chciałbym powiedzieć, że nigdy o nich nie zapomniałem. Dziękuję za wszystko, co dla mnie zrobiliście. Dziękuję za wsparcie, za dobre słowa i za to, że mogłem być częścią tego klubu. Mam nadzieję, że jeszcze kiedyś się spotkamy. I kto wie... może jeszcze zobaczycie mnie w koszulce Wilgi na boisku. Nigdy nie mówię „nigdy".

mp
GAR

eprasa.pl 88f9493558

Delfin Garwolin rozpoczął sezon od obozu w Okunince

Reprezentacja UKS-u Delfin Garwolin rozpoczęła przygotowania do nowego sezonu od tygodniowego obozu sportowego w Okunince nad Jeziorem Białym.

W wyjeździe, który odbył się w ośrodku Niebieskie Migdały, uczestniczyło 48 zawodników oraz czterech trenerów.

Tydzień był połączeniem intensywnego treningu, aktywnego wypoczynku i integracji całej drużyny. Sprzyjała temu również słoneczna pogoda oraz atrakcyjne położenie ośrodka.

- Chcieliśmy rozpocząć sezon nie tylko od solidnej pracy treningowej, ale również od integracji całej grupy. Wspólnie spędzony czas, poza codziennym środowiskiem treningowym, pozwala zawodnikom lepiej się poznać i budować atmosferę, która później przekłada się na współpracę podczas zawodów - mówi trener Wojciech Mianowski.

Każdy dzień miał podobny, sportowy rytm. Zawodnicy uczestniczyli w codziennych treningach na basenie, a po zajęciach korzystali z uroków Jeziora Białego. Nie zabrakło plażowania i kąpieli, a także licznych aktywności na świeżym powietrzu.

Na uczestników czekały również atrakcje związane z infrastrukturą turystyczną Okuninki. Zawodnicy korzystali z kajaków i rowerków wodnych, a jedną z większych wypraw była wycieczka rowerowa w okolice trójstyku granic Polski, Ukrainy i Białorusi.

Program obozu wykraczał jednak daleko poza treningi pływackie. Wśród atrakcji znalazły się m.in. labirynt w polu kukurydzy, park linowy oraz lunapark. Trenerzy zadbali także o liczne gry i zabawy integracyjne. Zawodnicy rywalizowali m.in. w biegu patrolowym, podchodach, kalamburach i familiadzie. Organizowano również zajęcia sportowe na boisku i w sali gimnastycznej.

- Zależało nam na tym, żeby zawodnicy ani przez chwilę się nie nudzili. Oprócz treningów przygotowaliśmy dla nich różnorodne gry, konkurencje i zajęcia sportowe. Była rywalizacja, ale przede wszystkim dobra zabawa i wspólnie spędzony czas - podkreśla Wojciech Mianowski.

Nie zabrakło również tradycyjnych punktów programu obozowego: gry „o wszystko", wspólnego ogniska oraz chrztu. Wszystko to sprawiło, że wyjazd stał się nie tylko elementem przygotowań do sezonu, ale również okazją do stworzenia jeszcze silniejszej drużyny.

- To był bardzo intensywny, ale jednocześnie wyjątkowy tydzień. Myślę, że zarówno zawodnicy, jak i trenerzy długo będą wspominać ten obóz. Teraz czas przełożyć tę energię na pracę i rywalizację w nowym sezonie - dodaje trener Delfina Garwolin.

mp

KLASA O (SIEDLCE)

WYNIKI 4. KOLEJKI
ŁDK Łosice - Orzeł 2:1
Naprzód - Sęp 6:0
Czarni - Zryw 1:2
Watra - Wilga 3:2
Victoria - Fenix 5:0
Mazovia II - Gołąbek 4:1
Podlasie II - MKS Małkinia 5:1
Jastrząb - Płomień 2:0

TABELA KL. O (SIEDLCE)

	Nazwa zespołu	M	Pkt	Bramki
1	Mazovia II	4	10	14:2
2	Victoria Kałuszyn	4	10	14:3
3	Jastrząb Żeliszew	4	10	9:3
4	Zryw Sobolew	4	10	8:5
5	Watra Mrozy	4	10	15:9
6	Naprzód Skórzec	4	9	13:5
7	Podlasie II	4	7	10:5
8	Wilga Miastków	4	7	10:5
9	ŁKD Łosice	4	6	9:10
10	Fenix Siennica	4	4	5:9
11	Płomień	4	3	10:13
12	Sęp Żelechów	4	2	3:11
13	Orzeł Unin	4	1	5:11
14	ULKS Gołąbek	4	1	5:12
15	Czarni Węgrów	4	0	5:14
16	MKS Małkinia	4	0	4:18

NASTĘPNA KOLEJKA (05.09., godz. 15:00): Orzeł - Czarni, (06.09., godz. 16:00): Zryw - Jastrząb, (06.09., godz. 15:00): Wilga - Mazovia II, (06.09., godz. 12:00), Fenix - Naprzód, Płomień - Victoria, MKS Małkinia - ŁDK Łosice, ULKS Gołąbek - Podlasie II, Fenix - Naprzód.

mp

Piotr Wirtek, Jan Tuszyński i Jakub Paziewski na testach w Rakowie!

Trzech zawodników AP Wilga Garwolin: Piotr Wirtek, Jan Tuszyński i Jakub Paziewski miało okazję zaprezentować swoje umiejętności podczas testów w Rakowie Częstochowa (fot. AP Wilga Garwolin)

Trzech zawodników AP Wilga Garwolin: Piotr Wirtek, Jan Tuszyński i Jakub Paziewski miało okazję zaprezentować swoje umiejętności podczas testów w Rakowie Częstochowa.

Młodzi piłkarze, którzy na co dzień trenują w rocznikach 2014/2015 pod okiem trenera Tomasza Paszkowskiego, uczestniczyli w treningach oraz rozegrali mecz sparingowy z Wisłą Kraków. Dwa dni spędzone w Częstochowie były dla nich czasem intensywnej pracy, nowych wyzwań i zdobywania cennego doświadczenia.

Możliwość trenowania w jednym z najbardziej renomowanych klubów w Polsce była dla młodych zawodników dużym wyróżnieniem i szansą na sprawdzenie swoich umiejętności w wymagającym środowisku.

To także powód do dumy dla rodziców chłopców, którzy każdego dnia wspierają ich w rozwijaniu piłkarskiej pasji i realizacji sportowych marzeń.

Piotrkowi, Jankowi i Kubie gratulujemy wyróżnienia oraz postawy podczas testów. Życzymy im kolejnych sportowych wyzwań, wielu udanych występów i dalszego rozwoju piłkarskich umiejętności!

mp

GAR

Sebastian Grzegorczyk został tatą! Na świat przyszedł Tymek

To wyjątkowy czas dla Sebastiana Grzegorczyka, zawodnika Wilgi Garwolin. W poniedziałek 24 sierpnia o godz. 12:49 jego rodzina powiększyła się o nowego członka. Na świat przyszedł synek Tymek

To wyjątkowy czas dla Sebastiana Grzegorczyka, zawodnika Wilgi Garwolin. W poniedziałek 24 sierpnia o godz. 12:49 jego rodzina powiększyła się o nowego członka. Na świat przyszedł synek Tymek.

Żona piłkarza - Magdalena spisała się niezwykle dzielnie, a szczęśliwy tata nie kryje radości. Tymek urodził się w Szpitalu Świętej Rodziny w Warszawie. Chłopiec ważył 3815 gramów i mierzył 54 centymetry.

- Urodził się w poniedziałek, a w piątek zwiozłem rodzinę do domu. To nasze pierwsze dziecko, więc emocji jest naprawdę dużo - mówi Sebastian Grzegorczyk.

Jak przystało na świeżo upieczonego tatę, Sebastian ma już za sobą pierwsze dni w zupełnie nowej roli. Teraz przed nim nie tylko kolejne piłkarskie wyzwania, ale przede wszystkim najważniejsza życiowa rola - bycie tatą.

Czy Tymek pójdzie w ślady taty? Sebastian Grzegorczyk od lat związany jest z piłką nożną. Czy w przyszłości Tymek również wybierze futbol i pójdzie w ślady swojego taty?

- Czas pokaże. Niezależnie od tego, co będzie robił, rodzice na pewno będą go wspierać. Najważniejsze, żeby zdrówko dopisywało - podkreśla świeżo upieczony tata.

Całej rodzinie składamy serdeczne gratulacje, a małemu Tymkowi życzymy dużo zdrowia, radości i pięknych chwil spędzonych z rodzicami!

mp

KLASA A SIEDLCE

WYNIKI 2. KOLEJKI
Hutnik - Grodzisk 3:1
Jutrzenka - Jabłonianka
Amazonka - GKS Dobre
Błękitni - Olimpia 4:2
Zorza - Kosovia
Iskra - Tajfun 1:7
GKS Andrzejewo - Tygrys II 8:0

MECZ 1. KOLEJKI
Tygrys II - Iskra 3:0
Walkower. Na boisku padł wynik 3:1.

NASTĘPNA KOLEJKA (06.09., godz. 11:00): Olimpia - Hutnik, GKS Dobre - Błękitni, Jabłonianka - Amazonka, Grodzisk - Zorza, Kosovia - Iskra, Tajfun - GKS Andrzejewo, Tygrys II - Jutrzenka.

Opowiedz nam o sporcie

Organizujesz zawody sportowe? Chcesz, by było o nich głośno w prasie? Zadzwoń bądź napisz. Z pewnością artykuł ukaże się we „Wspólnocie". Zapraszamy do współpracy.

MATEUSZ POŁYNKA
polynka@24wspolnota.pl
507 074 748, 516 019 184

eprasa.pl 88f9493558

„Przystań” i super wakacje!

85 dzieci, cztery dziesięciodniowe turnusy, mnóstwo atrakcji, wycieczek i niezapomnianych wspomnień - tak wyglądało „Lato 2026 z Przystanią”. Stowarzyszenie Pomocy Dzieciom w Garwolinie po raz kolejny zadbało o to, by wakacyjny czas podopiecznych świetlicy „Przystań” był pełen radości, integracji i wartościowych doświadczeń.

W tegorocznym wypoczynku uczestniczyło łącznie 85 wychowanków. 40 dzieci spędziło czas na koloniach w Rymanowie-Zdroju, natomiast 45 uczestniczyło w trzech turnusach w Ewelinie Gajówce.

Wakacje z pasją

Program „Lata 2026 z Przystanią” był niezwykle różnorodny. Dzieci brały udział w zajęciach socjoterapeutycznych, grach logicznych oraz warsztatach przyrodniczo-ekologicznych, kulinarnych, plastycznych i sportowych. Była to okazja nie tylko do dobrej zabawy, ale również do rozwijania zainteresowań, odkrywania nowych pasji i zdobywania praktycznych umiejętności.

Wśród atrakcji znalazły się m.in. warsztaty ceramiczne i zajęcia z malowania na szkle. Dzieci korzystały także z basenu „Garwolanka”, poznawały pracę Biblioteki Miejsko-Powiatowej oraz odwiedziły Izbę Regionalną w Garwolinie, prowadzoną przez Joannę Skwarczyńską.

Nie zabrakło również tradycyjnych ognisk. Pieczenie kiełbasek, wspólne śpiewanie piosenek i rozmowy były doskonałą okazją do integracji i budowania wakacyjnej wspólnoty.

Podróże, które uczą

Ważną częścią wakacyjnego programu były wycieczki dydaktyczne, edukacyjne i rekreacyjne. Koloniści przebywający w Rymanowie-Zdroju wybrali się do Bóbrki, gdzie zwiedzili Muzeum Przemysłu Naftowego i Gazowniczego im. Ignacego Łukasiewicza. Drugim celem wyprawy było Muzeum Budownictwa Ludowego w Sanoku. Dużą atrakcją okazał się również rejs statkiem po Jeziorze Solińskim.

Równie ciekawie spędzali czas uczestnicy trzech turnusów w Ewelinie. Odwiedzili Farmę Iluzji w Mościskach koło Trojanowa, park rozrywki „Majaland” w Góraszce oraz Park Jurajski w Bałtowie.

Każda z tych wypraw łączyła zabawę z edukacją. Dzięki nim dzieci mogły poznawać nowe miejsca, rozwijać ciekawość świata oraz poszerzać wiedzę z różnych dziedzin nauki i życia.

Wakacje, które zostają w pamięci

Dni wypełnione zabawą, nauką, sportem, twórczymi zajęciami i wspólnymi przygodami sprawiły, że tegoroczne wakacje były dla dzieci wyjątkowym czasem. Do domów wróciły z uśmiechami na twarzach oraz bagażem niezapomnianych wspomnień, wrażeń i doświadczeń.

Podczas kolonii wychowankowie przygotowali także własnoręcznie wykonane kartki z pozdrowieniami, które następnie przesłali osobom i instytucjom wspierającym organizację wakacyjnego wypoczynku.

Podziękowania dla darczyńców

Organizatorzy podkreślają, że realizacja tak bogatego programu nie byłaby możliwa bez wsparcia finansowego i rzeczowego wielu osób oraz instytucji.

Stowarzyszenie Pomocy Dzieciom w Garwolinie serdecznie dziękuje za pomoc i wsparcie: Urzędowi Miasta i Gminy Garwolin, CSiK, PSS „Społem” w Garwolinie, Przedsiębiorstwu Wodociągów i Kanalizacji w Garwolinie, Zakładowi Budowlano-Instalacyjnemu w Garwolinie, a także firmom „Ochnik”, „Zeller Plastik Poland”, „Plast-Bet” oraz „Smakdrób” w Woli Rębkowskiej. Podziękowania kierowane są również do Kancelarii Adwokackiej w Warszawie, indywidualnych sponsorów i darczyńców.

Nad bezpieczeństwem i atrakcyjnością pobytu dzieci czuwała dyrektor świetlicy „Przystań” Danuta Siwak wraz z kadrą pedagogiczną.

mp

GAR

eprasa.pl 88f9493558

KLASA A (SIEDLCE)

WYNIKI 2. KOLEJKI
Hutnik - Grodzisk 3:1
Jutrzenka - Jabłonianka 2:2
Amazonka - GKS Dobre 3:10
Błękitni - Olimpia 4:2
Zorza - Kosovia 2:3
Iskra - Tajfun 1:7
GKS Andrzejewo - Tygrys II 8:0

TABELA KL. A (SIEDLCE)

	Nazwa zespołu	M	Pkt	Bramki
1	GKS Andrzejewo	2	6	14:0
2	Błękitni Stoczek	2	6	10:4
3	Hutnik	2	4	4:2
4	Kosovia	2	4	4:3
5	GKS Dobre	2	4	13:6
6	Zorza Sterdyń	2	3	6:5
7	Olimpia Latowicz	2	3	8:6
8	Tygrys II	2	3	3:8
9	Tajfun Jartypory	2	3	9:5
10	Jabłonianka	2	2	5:5
11	Jutrzenka Cegłów	2	1	2:8
12	Grodzisk	2	0	3:9
13	Iskra Zaręby Kość.	2	0	1:10
14	Amazonka	2	0	5:16

NASTĘPNA KOLEJKA (06.09., godz. 11:00): Olimpia - Hutnik, GKS Dobre - Błękitni, Jabłonianka - Amazonka, Grodzisk - Zorza, Kosovia - Iskra, Tafun - GKS Andrzejewo, Tygrys II - Jutrzenka.

KLASA A (WARSZAWA)

WYNIKI 2. KOLEJKI
Promnik - AP EsKadra 1:5
Wilga II - PKS Radość 2:2
Amur - Orzeł 3:1
Wisła - Glinianka 2:3
GKS Targówek - Drukarz II 2:3
Józefovia II - Mazur II 3:1
Vulcan - Start 3:3

TABELA KL. A (WARSZAWA)

	Nazwa zespołu	M	Pkt	Bramki
1	KS GLinianka	2	6	6:2
2	Drukarz II	2	6	7:5
3	PKS Radość	2	4	5:3
4	Start Otwock	2	4	6:5
5	Józefovia II	2	3	6:5
6	Wisła Dziecinów	2	3	7:3
7	AP EsKadra	2	3	7:4
8	Amur Wilga	2	3	3:4
9	Mazur II Karczew	2	3	5:3
10	Wilga II Garwolin	2	2	2:2
11	Orzeł Parysów	2	1	1:3
12	Vulcan	2	1	3:7
13	GKP Targówek	2	0	3:6
14	Promnik Gończyce	2	0	1:10

NASTĘPNA KOLEJKA (05.09., godz. 11:00): Orzeł - Wisła, (04.09., godz. 20:00): PKS Radość - Amur, (05.09., godz. 10:00): Drukarz II - Wilga II, (05.09., godz. 16:00): Glinianka - Promnik, EsKadra - Vulcan, Start - Józefovia II, Mazur II - GKP Targówek,

mp

GAR

Wilga Garwolin rozbiła lidera! Trzecia wygrana z rzędu i awans na pozycję wicelidera

Wilga Garwolin nie zwalnia tempa. Zespół prowadzony przez Karola Zawadkę odniósł trzecie zwycięstwo z rzędu i po raz kolejny pokazał, że w tym sezonie chce bić się o najwyższe lokaty. Garwoliński zespół w imponującym stylu pokonał na wyjeździe dotychczasowego lidera V ligi, Ursus II Warszawa, aż 4:0.

Novais De Brito Felipe zdobył dwa pierwsze gole w starciu z Ursusem II Warszawa (fot. Wilga Garwolin)

Przed spotkaniem można było spodziewać się wyrównanego pojedynku. Ursus II Warszawa przystępował do meczu jako lider rozgrywek, jednak Wilga od pierwszych minut udowadniała, że przyjechała do Warszawy nie tylko po punkty, ale po pełną pulę.

Podopieczni Karola Zawadki bardzo dobrze realizowali założenia taktyczne, a szczególnie dobrze funkcjonowali w momentach, w których gospodarze próbowali przejąć inicjatywę. Wilga potrafiła wytrzymać pressing rywala, a następnie szybko przenosić ciężar gry pod bramkę Ursusa.

- Wiedzieliśmy, że zagramy z dobrym zespołem, ale młodym zespołem. Wywiązaliśmy się z naszych założeń. Najlepsze jest to, że w kluczowych momentach dobrze reagowaliśmy w defensywie i byliśmy skuteczni w ataku - podkreślał po spotkaniu trener Wilgi Karol Zawadka.

Felipe znów bohaterem. Dwa gole Brazylijczyka

Pierwsza połowa należała do Novaisa De Brito Felipe. Brazylijczyk już w poprzednim spotkaniu z Pilicą Białobrzegi zachwycił skutecznością, zdobywając hat-tricka. W starciu z Ursusem II ponownie dał o sobie znać i jeszcze przed przerwą dwukrotnie wpisał się na listę strzelców.

Pierwszy gol padł w 22. minucie. Jakub Szczypek podał do Felipe, a Brazylijczyk zszedł do środka i zdecydował się na uderzenie z dalszej odległości. Piłka znalazła drogę do siatki, a Wilga objęła prowadzenie. Gospodarze nie zdążyli odpowiedzieć, a Wilga konsekwentnie realizowała swój plan. Tuż przed końcem pierwszej połowy goście zadali kolejny cios.

W 42. minucie Sebastian Grzegorczyk popisał się świetnym podaniem za plecy obrońców. Felipe zachował zimną krew, dostrzegł wychodzącego z bramki golkipera Ursusa i przytomnym przerzutem skierował piłkę do siatki. Do przerwy Wilga prowadziła 2:0.

Pięć goli Felipe

Dla Felipe był to już piąty gol w dwóch ostatnich meczach. Po hat-tricku z Pilicą Białobrzegi Brazylijczyk dołożył dwa trafienia przeciwko Ursusowi II i stał się jednym z najważniejszych bohaterów świetnego okresu garwolińskiej drużyny.

- Felipe po raz kolejny pokazał swoje umiejętności, ale przede wszystkim cieszy mnie to, jak funkcjonowaliśmy jako cały zespół. Przy obu jego bramkach wykonaliśmy dobrą pracę jako drużyna i potrafiliśmy wykorzystać momenty, które sobie stworzyliśmy - mówił Karol Zawadka.

Po przerwie Wilga dobiła lidera

Dwubramkowe prowadzenie nie sprawiło, że Wilga po zmianie stron zaczęła przede wszystkim bronić wyniku. Wręcz przeciwnie. Goście nadal byli aktywni i szukali kolejnych okazji do podwyższenia prowadzenia.

Kluczowy moment nastąpił w 50. minucie. Wilga wyszła spod pressingu przeciwnika i przeprowadziła akcję, po której piłka trafiła w pole karne. Tam faulowany był Felipe. Sędzia bez wahania wskazał na jedenasty metr.

Do wykonania rzutu karnego podszedł Grzegorz Piesio. Doświadczony pomocnik nie zawiódł i pewnym uderzeniem pokonał bramkarza Ursusa II, podwyższając prowadzenie Wilgi na 3:0.

Był to moment, w którym spotkanie praktycznie zostało rozstrzygnięte. Gospodarze potrzebowali aż trzech bramek, aby myśleć choćby o odwróceniu losów rywalizacji, podczas gdy Wilga mogła grać jeszcze spokojniej i czekać na kolejne okazje.

- Bardzo ważny był dla nas początek drugiej połowy. Wiedzieliśmy, że przeciwnik będzie chciał szybko zdobyć bramkę i wrócić do meczu. Tymczasem to my strzeliliśmy gola, zachowaliśmy koncentrację i dalej kontrolowaliśmy spotkanie - zaznaczył szkoleniowiec Wilgi.

Obi wszedł z ławki i od razu trafił

Kropkę nad i Wilga postawiła w 71. minucie. Garwoliński zespół przeprowadził składną akcję, której końcowym etapem było podanie Patryka Paziewskiego do Emmanuela Obiego. Nigeryjczyk, który w poprzednim sezonie był najlepszym strzelcem Wilgi, pojawił się na boisku zaledwie chwilę wcześniej. Potrzebował bardzo niewiele czasu, aby ponownie wpisać się na listę strzelców.

Obi wykorzystał stworzoną okazję i ustalił wynik spotkania na 4:0. Był to jego pierwszy gol w tym sezonie, a zarazem bardzo dobry sygnał przed kolejnymi spotkaniami.

Wilga mogła więc świętować efektowne zwycięstwo nad dotychczasowym liderem. Co istotne, cztery bramki zdobyte w Warszawie nie były dziełem przypadku. Zespół Zawadki był skuteczny pod bramką rywala, a jednocześnie bardzo dobrze radził sobie w defensywie.

- Cieszy mnie również bramka Emmanuela. Wszedł na boisko i bardzo szybko zaznaczył swoją obecność. To ważne, żeby zawodnicy wchodzący z ławki dawali zespołowi jakość i energię. Dzisiaj właśnie tak było - powiedział Zawadka.

Wicelider z Garwolina

Wygrana z Ursusem II Warszawa była dla Wilgi trzecim kolejnym zwycięstwem. Po czterech kolejkach garwoliński zespół ma więc na koncie trzy wygrane z rzędu i coraz śmielej może spoglądać w kierunku czołówki tabeli. Szczególnie wymowny jest sposób, w jaki Wilga odniosła zwycięstwo nad dotychczasowym liderem. Wynik 4:0 na terenie rywala pokazuje, że zespół z Garwolina może być poważnym kandydatem do walki o najwyższe lokaty.

Dzięki kompletowi punktów Wilga awansowała na pozycję wicelidera V ligi. Początek sezonu układa się więc dla drużyny Karola Zawadki bardzo dobrze.

Piąty mecz, czwarta wygrana?

Wilga nie będzie miała wiele czasu na świętowanie efektownego zwycięstwa. Kolejne spotkanie zespół Karola Zawadki rozegra już 5 września. Tym razem przed własną publicznością zmierzy się z LKS-em Chlebnia.

Najbliższy rywal garwolińskiej drużyny w ostatniej kolejce przegrał 2:3 z Tygrysem Huta Mińska. Chlebnia ma obecnie na koncie cztery punkty. Na papierze to Wilga będzie więc faworytem tego spotkania. Po zwycięstwie nad liderem oczekiwania wobec zespołu z Garwolina będą jednak jeszcze większe. Jeśli Wilga rzeczywiście chce włączyć się do walki o awans do IV ligi, nie może pozwolić sobie na niepotrzebną stratę punktów w starciu z niżej notowanym przeciwnikiem.

Kluczowa będzie przede wszystkim koncentracja. Zespół Zawadki pokazał już, że potrafi rywalizować z mocnymi przeciwnikami. Teraz musi udowodnić, że równie dobrze poradzi sobie w spotkaniu, w którym to on będzie zdecydowanym faworytem.

- Musimy dobrze się przygotować. Wierzę, że obejdzie się bez kontuzji. Chcemy wygrywać i zrobić wszystko, żeby podtrzymać tę serię - zapowiedział Karol Zawadka.

Jeżeli Wilga sięgnie po trzy punkty przeciwko Chlebni, będzie mogła mówić o bardzo udanym początku sezonu. Cztery zwycięstwa w pięciu kolejkach i pozycja w ścisłej czołówce tabeli byłyby jasnym sygnałem, że drużyna z Garwolina zamierza na poważnie walczyć o awans.

URSUS II WARSZAWA - WILGA GARWOLIN 0:4 (0:2)

Bramki: Felipe 22`, 42`, Piesio 50` (k), Obi 71`.
Wilga: Mikulski - Grzegorczyk, Chyła, Lewkowski, Shakurau, D. Papiernik (70` Obi), Piesio (80` Poszytek), Mianowski (75` Świętulski), Rudzki (70` Paziewski), Felipe (80` Kasperczyk).

mp

LIGA V

WYNIKI 4. KOLEJKI
Ursus II - Wilga 0:4
Perła - Pilica 1:2
LKS Chlebnia - Tygrys 2:3
Pogoń II - Radomiak II 1:4
Józefovia - Proch 4:0
Drogowiec - Powiślanka 2:5
Żyrardow - Jodła 2:0
Champion - Wektra 4:2

TABELA V LIGI

	Nazwa zespołu	M	Pkt	Bramki
1	Jóezfovia Józefów	4	10	16:3
2	Wilga Garwolin	4	9	11:1
3	Ursus II Warszawa	4	9	7:6
4	Żyrardowianka	4	9	10:6
5	Powiślanka Lipsko	4	9	11:8
6	Radomiak II	4	9	10:4
7	Jodła	4	7	4:4
8	Pilica Białobrzegi	4	6	4:7
9	Champion	4	6	10:7
10	Tygrys	4	6	5:7
11	LKS Chlebnia	4	4	5:8
12	Pogoń II Siedlce	4	4	3:7
13	Proch Pionki	4	2	2:7
14	Drogowiec Jedlińsk	4	1	4:10
15	Perła Złotokłos	4	1	2:10
16	Wektra Zbuczyn	4	0	3:12

NASTĘPNE KOLEJKI
(05.09., godz. 16:00): Wilga - LKS Chlebnia, Jodła - Perła, Powiślanka - Żyrardowianka, Wektra - Drogowiec, Proch, Champion, Radomiak II - Józefovia, Tygrys - Pogoń II, Pilica - Ursus.
(12/13.09): Pogoń II - Wilga, Perła - Ursus II, LKS Chlebnia - Pilica, Józefovia - Tygrys, Champion - Radomiak II, Drogowiec - Proch, Żyrardowianka - Wektra, Jodła - Powiślanka.

mp

KLASA B

WYNIKI 2. KOLEJKI
KS Puznówka - Nadstal 1:2
Korona II - Wisła 7:0
KS Sobienie - Iskra 0:3
Promnik - Orzeł II 5:2
Sokół - Advit II 2:3
Start II - Bór 2:1

TABELA KL. B

	Nazwa zespołu	M	Pkt	Bramki
1	Korona II	2	6	12:1
2	Promnik Łaskarzew	2	6	9:2
3	Advit II Wiązowna	2	6	7:2
4	Nadstal	2	4	3:2
5	Orzeł II Unin	2	3	4:5
6	Iskra Pilawa	2	3	3:4
7	Wisła Maciejowice	2	3	3:8
8	Start II Otwock	2	3	2:3
9	Sokół Kołbiel	2	1	3:4
10	KS Puznówka	2	0	2:5
11	Bór Regut	2	0	2:7
12	KS Sobienie Jeziory	2	0	0:7

eprasa.pl 88f9493558

Wyższa Szkoła Gotowania na Gazie - spotkanie CCVI

Dla ciała i ducha - **nalewka z owoców czarnego bzu**

Późne lato to czas zamykania w słojach i butelkach smaków i aromatów całego sezonu. Wśród nich są nalewki. Niektóre dlatego, że ponoć prozdrowotne i potrafią pomóc w różnych dolegliwościach ciała, niektóre zaś są po prostu pyszne i pomagają na duszę (tylko mi w lekomanię nie wpaść!!!). A ta z owoców czarnego bzu łączy w sobie obie te zalety.

Wczesnym latem często robię delikatną, orzeźwiającą nalewkę z kwiatów czarnego bzu (pisałem o niej Państwu już pewnie kilka razy...). Teraz, kiedy owoce już dojrzały, są mocnego, zdecydowanie czarnego koloru, znowu wracam pod ulubiony krzak.

Przyznam, że robię ją głównie dla walorów smakowych, ale wiele osób, z dobrym ponoć skutkiem, zażywa sobie zimą kieliszek, żeby zażegnać jakiś stan zapalny albo zapobiec gorączce.

Zrywamy tylko te baldachy, które są **mocno dojrzałe**. Potem rękami - nie jest to trudne - **oddzielam owoce**. Nie trzeba tego robić jakoś z wielką precyzją, po prostu, jeśli gałązek zostanie za dużo, to dadzą nam trochę „drewniany", taniczny posmak. Starannie płuczę je w zimnej wodzie.

I teraz ważne. Naprawdę ważne, nie do pominięcia. Owoce czarnego bzu przed użyciem do nalewki trzeba koniecznie **chwilkę poparzyć we wrzątku**. Ja to robię przez pięć minut. Otóż surowe zawierają sambunigrynę i sambucynę - substancje, które w większym stężeniu mogą nawet zabić a w mniejszym wywołać m.in. biegunkę. Po zblanszowaniu w gorącej wodzie albo wysuszeniu problem znika, można używać śmiało do nalewek i soków. **Chwilę więc gotujemy i pozwalamy wystygnąć.**

Zblanszowany bez **układamy w słoju i zalewamy alkoholem** na kilka centymetrów powyżej poziomu owoców. Najlepiej około **60 proc.** - taki najlepiej wyciąga smak i aromat, później zawsze można nieco rozcieńczyć kilkoma kroplami wody. Odstawiamy **na miesiąc**. Potem **odlewamy płyn** do innego słoja i **wsypujemy cukier**. Znowuż odstawiamy na **dwa - trzy tygodnie**, aż cukier się rozpuści i wyciągnie z jagód reszty soku i alkoholu.

No i teraz najlepsza zabawa, najciekawszy moment w całym procesie. **Łączenie składników**. Nie ma ustalonej, złotej proporcji. Jedyna zasada to taka, żeby nam smakowało. **Dodajemy więc porcjami syrop cukrowo-owocowy**, aż otrzymamy pożądany poziom słodyczy. Moja nalewka z owoców czarnego bzu jest dość mocna, ma około 40 proc., ale jeśli chcemy delikatniejszą, możemy dodać odrobinę wody. Na pierwszym etapie alkohol będzie dość mocno wyczuwalny w smaku, ale z każdym tygodniem będzie się układał i nikł pod warstwą innych smaków. Teraz też dodajemy **sok z cytryny**. Jeśli chcemy, to możemy też pobawić się z dodawaniem przypraw: kawałek cynamonu, kilka ziaren kardamonu, goździki - mnóstwo przestrzeni na eksperymenty i testowanie własnej kucharskiej wyobraźni.

Nalewka odstać musi jeszcze co najmniej **dwa miesiące**, ale możemy bezpiecznie przyjąć, że na Boże Narodzenie po małym kieliszeczku w towarzystwie makowca będzie już akurat.

2 litry odszypułkowanych, mocno dojrzałych owoców czarnego bzu
2 litry spirytusu ok. 60%
szklanka wody
300 gramów cukru
sok z jednej - dwóch cytryn
opcjonalnie: cynamon, kardamon, goździki, imbir

Przypominam: każdy alkohol potrafi być sam w sobie szkodliwy, a pan Zagłoba słusznie mawiał, że... gorzałka jeno tęgiej głowie służy...

Zbigniew Smółko

KRZYŻÓWKA

Bramkarz u Wenty
Postawi piec
Cztery orty / Piec hutniczy
BojaŸñ, trwoga / U¿ywana do holowania
Sid³a z drutu / Skory do drak
Katusze / Wœród prac rolnika
Ci¹¿y na sumieniu
Kumak nizinny
Pocz¹tkuj¹cy student
Naro¿nik budynku
Luba Samsona
Æwiczenie na dr¹¿ku
Stam-t¹d Wenus
Boa, a nie dusi
Gazowa planeta
Titanic dzioe / Schodki
Mêski but do kostek
Robert De ..., aktor
Fachowy mówca
Bieg na setkê
Niuchany tytoñ
Sarmacki zysk / Jedno ze zbó¿
Daleka krewna alfy
Dawny parobek rolny
Bratny lub Wilhelmi
Cembrzyñska z ekranu
Telewizja ze s³oñcem w logo / Obok mini
Doza z pipety / Ssak morski
Wynagrodzenie za pracê
Kartografia
Kobieta prosto z raju
Kontroluj¹cy organ
Kasowy niedobór
Alkaloid w kawie
Miasto Talesa
Bankiet pe³en oficjeli
Magneto
Skóra na oko
Fiñski telefon
Palec krowy

1	2	3	4	5	6	7	8	9	10	11	12	13	14	15	16	17	18	19	20	21	22	23	24	25	26	27	28

GAR

eprasa.pl 88f9493558