Po tygodniu spędzonym w szpitalu burmistrz wraca do pracy Str. 11

Reklama

EXPRESS OPTYK
Tuchola, ul.Pocztowa 4 tel.501 713 717
DLA KLIENTÓW
BADANIE WZROKU
GRATIS
www.express-optyk.pl

100% POLSKIEGO KAPITAŁU

Tygodnik Tucholski

TYGODNIK LOKALNY

nr 40 (1648) 5 października 2023 ISSN 1234-6314 cena 4,60 zł (w tym 5% VAT)

Kierowca prowadził pod wpływem

Nie żyje pasażer

Mamy najnowsze wiadomości dotyczące głośnego, tragicznego wypadku, do którego doszło w Tucholi w niedzielę bardzo wczesnym rankiem.

Fot. KP PSP w Tucholi

Str. 3

Oleju napędowego zabrakło też na mniejszych stacjach

„Awaria dystrybutorów" dotarła na Orlen w Tucholi

Str. 21

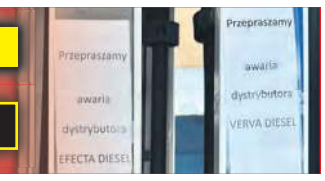

Reklama

Podzielone Śliwiczki

Konflikt tylko się zaognia

Str. 10

Po ponad 22 latach kino wróciło do Tucholi!

Str. 12

Nasi sołtysi

U nas są jeszcze rolnicy

Str. 14

Reklama

9 771234 631308
indeks 367915

eprasa.pl 894adc2471

Czy były mandaty?

„Rogatka uszkodzona”. Tymczasowe rozwiązanie nie przypadło do gustu kierowcom

Oznakowanie „rogatka uszkodzona” funkcjonowało do końca ubiegłego tygodnia.

Przez ostanie dwa tygodnie, w związku z budową nowego przystanku (Rudzki Most), na trasie Wierzchucin – Tuchola nie kursowały pociągi pasażerskie. Podróżni przesiedli się do autobusowej komunikacji zastępczej. Zmiany wprowadzone przez PKP Polskie Linie Kolejowe S.A. odczuli też kierowcy, ponieważ na przejeździe kolejowym na ul. Świeckiej w Tucholi wyłączone zostały rogatki, pojawiły się za to znaki STOP. „Od tygodnia torami nie przejechał żaden pociąg, a przez znak STOP Tuchola się korkuje” – ubolewali na naszym fanpage’u. W temacie skontaktowaliśmy się z rzecznikiem prasowym kolei, ale i tucholską policją. Sprawdzaliśmy, czy posypały się mandaty.

Dokładnie 18 września na przejeździe strzeżonym na ul. Świeckiej w Tucholi doszło do zmiany organizacji ruchu, co też nie umknęło uwadze poruszających się tamtędy kierowców. Przed rogatkami ustawione zostały znaki STOP, a wraz z nimi tabliczki z napisem „rogatka uszkodzona”. Zbiegło się to w czasie ze wstrzymaniem ruchu pociągów pasażerskich na trasie Wierzchucin – Tuchola i wprowadzeniem autobusowej komunikacji zastępczej, co miało bezpośredni związek z budową nowego przystanku Tuchola Rudzki Most. Dlatego też wielu kierowców poddawało w wątpliwość rzekomą awarię rogatek. Zmotoryzowani krytycznie odnosili się także do postawionych znaków B-20. Swoje zdanie na ten temat wyrazili między inni na naszym fanpage’u w formie komentarzy. Jeden z nich przytoczyliśmy na wstępie artykułu. Były i mówiące o tym, że STOP jest zasadny, ponieważ wspomnianą trasą kursują wciąż pociągi techniczne.

Ruch wstrzymany, rogatki wyłączone

Z rzecznikiem prasowym PKP Polskie Linie Kolejowe S.A. w temacie kontaktowaliśmy się od wtorku, 26 września. Chcieliśmy dowiedzieć się między innymi, na czym polega awaria rogatek i kiedy zostanie usunięta, a także czy PKP za pomocą monitoringu rejestruje wykroczenia kierowców na wspomnianym przejeździe. Odpowiedź dotarła na naszą skrzynkę mailową trzy dni później (29.09). Niestety nie odnosiła się do wszystkich nurtujących nas kwestii.

– Wyłączenie urządzeń na przejeździe kolejowo-drogowym w ciągu ul. Świeckiej w Tucholi związane jest z budową nowego przystanku Tuchola Rudzki Most. W zakres zadania wchodzi przebudowa toru na długości nowego peronu. Z uwagi na konieczność demontażu toru w okresie od 18 września do 1 października na szlaku Wierzchucin – Tuchola ruch pociągów został wstrzymany i wprowadzona została zastępcza komunikacja autobusowa. Po zakończeniu prac i wznowieniu ruchu pociągów urządzenia na przejeździe zostaną włączone, a istniejące tymczasowe oznakowanie usunięte – informował **Przemysław Zieliński**.

Ostrożność wskazana!

Rzecznik podnosił również, że zbliżając się do przejazdu, każdy kierowca zobowiązany jest do zachowania szczególnej ostrożności.

– Warto zatrzymać się przed każdym przejazdem, niezależnie od oznakowania oraz urządzeń, w jakie przejazd jest wyposażony. Pamiętajmy, że przejeżdżający pociąg ma zawsze pierwszeństwo. W sytuacji kryzysowej należy jak najszybciej opuścić przejazd – w razie potrzeby wyłamać rogatkę. Wystarczy niewielka siła nacisku, by tzw. bezpiecznik drąga (przy napędzie rogatek) zadziałał i spowodował bezpieczne wyłamanie zapory, bez uszkodzenia samochodu – dodał Przemysław Zieliński.

Już w rozmowie telefonicznej rzecznik podkreślał, że na trasie Wierzchucin – Tuchola pociągi pasażerskie nie będą kursowały jeszcze przez kilka dni, natomiast składy specjalne, w tym drezyny, mogą się na linii pojawiać, dlatego też kierowcy powinni zachować ostrożność i bezwzględnie przestrzegać nakazu zatrzymania się przed torami.

Trzy pouczenia

Zgodnie z zapowiedzią PKP Polskie Linie Kolejowe S.A. 2 października został wznowiony ruch pociągów na ww. trasie (w dzień powszedni przejeżdża nią 14 par pociągów). Rogatki na powrót włączono, a znaki STOP zniknęły. Jak podczas tego dwutygodniowego okresu zmiany organizacji ruchu na przejeździe wypadli kierowcy?

– Mieliśmy jedną interwencję, gdzie osoba zgłaszająca wskazywała, że kierujący pojazdami nie stosują się do znaku B-20 STOP. Policjanci pojechali, zweryfikowali to. W wyniku tej interwencji został zatrzymany jeden kierowca, który nie zastosował się do tego znaku i został pouczony. W ramach codziennej służby policjanci ujawnili jeszcze dwóch kierowców, którzy również do tego znaku się nie zastosowali i zostali pouczeni – informuje **Łukasz Tomaszewski**, oficer prasowy KPP w Tucholi.

Tekst i fot. Agata Wiśniewska

Reklama

eprasa.pl 894adc2471

Matizem rano w niedzielę jechały 4 osoby

Kierowca z zarzutami, prowadził pod wpływem. Nie żyje pasażer

Mamy najnowsze wiadomości dotyczące głośnego, tragicznego wypadku, do którego doszło w Tucholi w niedzielę bardzo wczesnym rankiem. Dotyczą stanu 22-latka, który prowadził daewoo matiza. W wypadku zginął pasażer, 27-letni mężczyzna.

Do wypadku doszło w niedzielę (1 października) wczesnym rankiem, ok. godz. 4:00. Wstępne informacje po rozmowie z rzecznikiem prasowym Komendy Powiatowy Policji w Tucholi publikowaliśmy tego samego dnia w południe na portalu tygodnik.pl. W poniedziałek komenda przedstawiła oficjalny komunikat z informacjami na temat wypadku. Potwierdzone zostało, że na ul. Sępoleńskiej (droga wojewódzka 241) w Tucholi miało miejsce tragiczne w skutkach zdarzenie.

– Policjanci wstępnie ustalili, że 22-letni kierowca pojazdu marki Daewoo, po wyprzedzaniu, wpadł w poślizg i uderzył w przydrożne drzewo, po czym auto odbiło się i zatrzymało się po przeciwnej stronie drogi. W wyniku tego zdarzenia, 27-letni pasażer samochodu poniósł śmierć na miejscu – informuje oficer prasowy **Łukasz Tomaszewski**. Dodaje, że funkcjonariusze wykonali oględziny pojazdu, zabezpieczyli ślady i przesłuchali świadków.

– Kierowca pojazdu został zatrzymany i trafił do policyjnego aresztu. Od mężczyzny została także pobrana krew do dalszych badań. Tucholscy policjanci, pod nadzorem Prokuratora Rejonowego w Tucholi, wyjaśniają okoliczności tego tragicznego w skutkach wypadku drogowego – uzupełnia Łukasz Tomaszewski. Ustaliliśmy, że matizem jechały łącznie 4 osoby. 22-letni kierowca jest z Bydgoszczy, natomiast ofiara wypadku, 27-letni pasażer był mieszkańcem powiatu świeckiego.

Początkowo wszyscy przytomni

O akcji ratunkowej oficjalnie wypowiada się dla „Tygodnika" **Arkadiusz Kroll**, zastępca komendanta Komendy Powiatowej Państwowej Straży Pożarnej w Tucholi. Relacjonuje, że oprócz zastępów strażaków, na miejscu pojawiły się trzy zespoły ratownictwa medycznego.

– (...) W chwili dojazdu na miejsce pierwszych zastępów straży pożarnej, dwie osoby [z czterech podróżujących – red.] znajdowały się na zewnątrz. Dwie kolejne były wewnątrz pojazdu. Wszystkie osoby poszkodowane były przytomne, w kontakcie, pod wpływem zdarzenia – tłumaczy przedstawiciel straży. Przy pomocy narzędzi hydraulicznych wykonano dostęp do osób poszkodowanych znajdujących się w pojeździe. Auto zabezpieczono.

– Po konsultacji z koordynatorem działań ratowniczych, tj. z ratownikiem medycznym, przystąpiono do ewakuacji osób z pojazdu. Kolejne działania polegały na pomocy ZRM w udzieleniu pomocy medycznej osobom ewakuowanym (...) – wyjaśnia. Trzech poszkodowanych w stanie ogólnym dobrym przetransportowano do szpitali. Jednak w przypadku czwartej osoby, która miała poważne obrażenia sytuacja zaczęła drastycznie się pogarszać.

– W trakcie badania w karetce przez ZRM mężczyzna stracił przytomność. Nastąpiło zatrzymanie krążenia, przystąpiono do resuscytacji krążeniowo-oddechowej. Czynności resuscytacyjne zakończono po godzinie. Nie udało się przywrócić oddechu i krążenia – podaje na podstawie oficjalnych informacji Arkadiusz Kroll. Uzupełnijmy, że w czasie działań ruch na drodze wojewódzkiej był zamknięty. Czynności trwały ponad dwie godziny.

W stanie nietrzeźwości i pod wpływem środków odurzających

W środę rano (4 października) kontaktujemy się z Prokuraturą Rejonową w Tucholi i pytamy, czy ta dysponuje już wynikami badań krwi przeprowadzonych u kierowcy. Otrzymujemy odpowiedź twierdzącą.

– Wyniki wskazały, że kierowca był w stanie nietrzeźwości [prokuratura nie podaje szczegółów – red.], a także pod wpływem środków odurzających. Usłyszał zarzuty – oświadcza prokurator **Marcin Przytarski** dodając, że zawnioskowano w jego przypadku o zastosowanie aresztu tymczasowego na okres 3 miesięcy.

– Sąd przychylił się do tego wniosku – kończy Przytarski.

Piotr Paterski

kronika policyjna

- We wtorek 26.09 około godz. 14:00 w Tucholi na ul. Rycerskiej kierująca VW w trakcie omijania pojazdu uderzyła w zaparkowanego peugeota. 28-letnia tucholanka otrzymała mandat. Poszkodowanym jest 29-latek z gm. Śliwice.
- Również tego dnia około godz. 16:50 w Tucholi na ul. Świeckiej kierujący czterokołowcem segway nie zachował bezpiecznej odległości od poprzedzającej go toyoty i uderzył w jej tył. 51-latek z gm. Gostycyn przyjął mandat. Poszkodowaną jest 53-latka z gm. Cekcyn.
- W środę 27.09 około godz. 9:20 na trasie Tuchola – Wielkie Gacno kierujący VW najechał na ubytek znajdujący się na krawędzi jezdni, na skutek czego doszło do uszkodzenia opon z prawej strony pojazdu. Straty poniósł 33-latek spoza naszego powiatu.
- Tego samego dnia o godz. 15:50 na skrzyżowaniu ul. Głównej i Pilskiej w Gostycynie kierująca audi nie ustąpiła pierwszeństwa przejazdu prawidłowo jadącemu motocyklem kawasaki. 29-latka z gm. Gostycyn została ukarana mandatem. Poszkodowanym jest 38-latek z gm. Świekatowo. Jak słyszymy w straży, pojazdami podróżowali tylko kierowcy. W chwili przybycia strażaków na miejsce, motocyklista znajdował się pod opieką ZRM. Trafił do szpitala. Strażacy zajęli się zabezpieczeniem miejsca zdarzenia, usunięciem płynów eksploatacyjnych, które na skutek kolizji rozlały się na jezdni oraz odcięciem dopływu prądu do akumulatora w motocyklu.
- Także w środę około godz. 18:00 w Tucholi na Chojnickiej policjanci zatrzymali do kontroli drogowej toyotę. Podczas wykonywania czynności od kierującego pojazdem 19-latka poczuli woń alkoholu. Mężczyzna został poddany badaniu pod kątem zawartości alkoholu we krwi, które wskazało wynik 0,32 promila. Mieszkańcowi Chojnic grozi wysoka grzywna i sądowy zakaz prowadzenia pojazdów.
- W piątek 29.09 o godz. 13:40 w Błądzimiu kierujący audi i peugeotem w trakcie wymijania zderzyli się lustrami zewnętrznymi. 36-latek z gm. Świekatowo i 70-latka z Bydgoszczy zostali uznani za współwinnych zaistnienia zdarzenia i oboje pouczeni.
- Około godz. 18:30 w Bysławiu kierująca fordem nie ustąpiła pierwszeństwa przejazdu na skrzyżowaniu jadącemu volvo i aby uniknąć z nim zderzenia, zjechała na przeciwległy pas ruchu, gdzie niestety uderzyła w rowerzystkę. Fordem kierowała 32-latka z Tucholi, rowerem jechała 68-latka z gm. Lubiewo. Obecnie prowadzone jest postępowanie pod kątem wypadku drogowego. Rowerzystka trafiła szpitala.
- W sobotę 30.09 na parkingu sklepowym w Tucholi na ul. Świeckiej w godzinach od 9:00 do 12:00 nieznany kierujący uderzył w zaparkowane audi. Poszkodowanym jest 38-latek z gm. Tuchola. Prowadzone są czynności wyjaśniające ws. o wykroczenie.
- Około godz. 17:00 w Woziwodzie kierujący BMW nie ustąpił pierwszeństwa przejazdu kierującemu motocyklem honda. 23-latek z Tucholi został ukarany mandatem. Poszkodowanym okazał się 40-latek z gm. Tuchola.
- Półtorej godziny później w Bysławiu kierująca fordem nie ustąpiła pierwszeństwa przejazdu prawidłowo jadącemu oplem 24-latkowi z gm. Gostycyn. 45-latka z gm. Lubiewo przyjęła mandat.
- W niedzielę 1.10 w Tuchólce kierujący fordem wjechał w wyrwę w jezdni. Pojazd został uszkodzony. Straty poniósł 39-latek z gm. Kęsowo.
- Tego samego dnia policjanci zostali poinformowani, że 56-letni mieszkaniec Tucholi za pośrednictwem portalu społecznościowego dokonał zakupu mebli rattanowych za 730 zł i do chwili obecnej nie otrzymał ani towaru, ani zwrotu wpłaconych pieniędzy. Policjanci prowadzą postępowanie karne pod kątem oszustwa.
- W poniedziałek 2.10 około godz. 6:30 w Wełpinie kierująca peugeotem uderzyła w przebiegającą przez jezdnię sarnę. Pojazdem kierowała 34-latka z gm. Lubiewo.

G.

kronika strażacka

- W środę 27.09 na al. LOP w Tucholi strażacy pomagali policji w otwarciu drzwi do mieszkania w budynku wielorodzinnym. Wewnątrz znajdowała się osłabiona, ale na szczęście przytomna kobieta.

G.

Reklama

Reklama

eprasa.pl 894adc2471

Sypnęło kasą na zabytki, w tym kościoły. Milion złotych na DPS w Wysokiej

Na liście beneficjentów II edycji Rządowego Programu Odbudowy Zabytków znalazły się wszystkie samorządy z terenu powiatu tucholskiego. Dzięki rządowym środkom dawny blask odzyska m.in. dwór Jantów-Połczyńskich w Wysokiej. Powiatowi na to zadanie udało się pozyskać milion złotych dofinansowania.

Jeden milion bez grosza trafi na prace przy budynku Domu Pomocy Społecznej w Wysokiej. Po środki te zgłosił się Powiat Tucholski. Fot. (pp)

Pod względem liczby zadań, które otrzymały dofinansowanie w ramach drugiego rozdania Rządowego Programu Odbudowy Zabytków, na terenie naszego powiatu, prym wiedzie gmina Cekcyn. Samorząd ten będzie realizował aż cztery inwestycje, z czego trzy dotyczą obiektów sakralnych. Gmina Kęsowo otwiera zaś zestawienie, jeśli chodzi o wysokość pozyskanej dotacji. W jej przypadku to łącznie suma 1.017.902,79 zł. Nieco mniej, dokładnie milion bez jednego grosza, zdobył powiat tucholski. Dzięki tym środkom wykonane zostaną prace przy dworze w Wysokiej, gdzie mieści się Dom Pomocy Społecznej. Pozostałe samorządy trzymają środki mieszczące się w przedziale od 400.000,00 zł do 450.000,00 zł. Przyznane dofinansowanie stanowi 98 proc. wartości zadania.

Agata Wiśniewska

Gmina Cekcyn – 449.330,00 zł:

- Odrestaurowanie wnętrza zabytkowego Kościoła w Cekcynie – 156.800,00 zł.
- Remont zabytkowego budynku poszkolnego w Trzebcinach – 49.980,00 zł.
- Remont wnętrza kościoła pw. Matki Boskiej Różańcowej w Iwcu – 124.950,00 zł.
- Odnowienie zewnętrznych ścian kościoła pw. św. Mateusza Apostoła i Ewangelisty w Zdrojach – 117.600,00 zł.

Gmina Gostycyn – 447.000,00 zł:

- Renowacja zabytkowego budynku po byłej szkole w Wielkiej Kloni, etap I – 300.000 zł.
- Remont kościoła pw. św. Stanisława Biskupa i Męczennika w Wielkim Mędromierzu – 147.000 zł.

Gmina Kęsowo – 1.017.902,79 zł:

- Przebudowa budynku komunalnego w Żalnie, ul. Szkolna 1 – 694.649,79 zł.
- Prace konserwatorskie, restauratorskie i roboty budowlane w budynku kościoła w Kęsowie (remont okien oraz organów) – 323.253 zł.

Gmina Lubiewo – 450.000,00 zł:

- Przebudowa i termomodernizacja budynku położonego w Bysławiu przy ul. Wodnej 8.

Gmina Śliwice – 400.000 zł:

- Prace konserwatorskie, restauratorskie i roboty budowlane przy grocie Matki Boskiej z Lourdes w Śliwicach – 250.000,00 zł.
- Prace konserwatorskie, restauratorskie i roboty budowlane w budynku Szkoły Podstawowej w Śliwiczkach – 150.000,00 zł.

Gmina Tuchola – 450.000,00 zł:

- Renowacja zabytków położonych w Tucholi przy pl. Zamkowym 1 (Urząd Miejski), ul. Chojnickiej 27 (kamienica mieszkalna) i ul. Świeckiej 58 (cmentarz parafialny).

Powiat Tucholski – 999.999,99 zł:

- Prace konserwatorsko-restauratorskie wraz z zabezpieczeniem przeciwpożarowym przy dworze użytkowanym przez DPS im. Leona i Marii Jantów-Połczyńskich w Wysokiej.

Ogłoszenie płatne

Zatrzymać wodę w lesie...

W ostatnich miesiącach na terenie Nadleśnictwa Woziwoda trwały prace mające na celu zwiększenie możliwości retencyjnych siedlisk wilgotnych, ograniczenie skutków suszy w lasach oraz poprawę stosunków wodnych w obrębie śródleśnych łąk. Było to kolejne działanie zaplanowane w ramach projektu „Ochrona cennych ekosystemów Borów Tucholskich". Teraz pozostaje poczekać na efekty.

W pięciu leśnictwach (Zielonka, Dąbki, Lipce, Ustronie oraz Lipowa), dzięki wybudowaniu urządzeń melioracyjnych powodujących piętrzenie się wody w wybranych miejscach, zostanie utrzymane naturalne zabagnienie fragmentów obszarów oraz zatrzymany proces osuszania się wartościowych obiektów przyrodniczych.

Zmiany klimatyczne i związane z nimi coraz częściej obserwowane zjawiska suszy i długich okresów bezdeszczowych powodują znaczące zmniejszanie się terenów stanowiących ostoje dla zwierząt preferujących tereny podmokłe. Zahamowanie odpływu wody zatem przyczyni się nie tylko do powstania naturalnych obszarów wodno-błotnych. Wraz z nimi stworzą się dodatkowe siedliska dla wielu gatunków rodzimej fauny.

Projekt pn. „Ochrona cennych ekosystemów Borów Tucholskich" jest realizowany na terenie nadleśnictw Woziwoda i Tuchola od 2021 roku. Wykonano już szereg zadań zmierzających do ochrony lokalnych rezerwatów. Podejmowano działania w kierunku zweryfikowania stanu siedlisk przyrodniczych oraz zwiększenia retencji wody na siedliskach wilgotnych w obu nadleśnictwach.

Realizację projektu wspomagają partnerzy naukowi z Uniwersytetu Adama Mickiewicza w Poznaniu, Norwegian Institute for Nature Research oraz Nadleśnictwo Tuchola.

Zastawka drewniano-kamienna – teren Leśnictwo Zielonka.

Dzięki dofinansowaniu z Mechanizmu Finansowego Europejskiego Obszaru Gospodarczego nadleśnictwa otrzymają na realizację projektu dotację w kwocie 4.314.283,06 zł, co stanowi prawie 84% całkowitego kosztu projektu (5.191.332,98 zł). Pozostała kwota będzie wydatkowana ze środków własnych.

Więcej informacji na temat wsparcia Państw Darczyńców znajduje się na stronie: www.eegrants.pl

Urządzenia melioracyjne w sąsiedztwie śródleśnych łąk – Leśnictwo Lipce.

Iceland Liechtenstein Norway grants | Narodowy Fundusz Ochrony Środowiska i Gospodarki Wodnej | Nadleśnictwo Woziwoda | Nadleśnictwo Tuchola | UAM | NINA Norwegian Institute for Nature Research

Wspólnie działamy na rzecz Europy zielonej, konkurencyjnej, sprzyjającej integracji społecznej

eprasa.pl 894adc2471

mObywatel 2.0

zrób to prościej

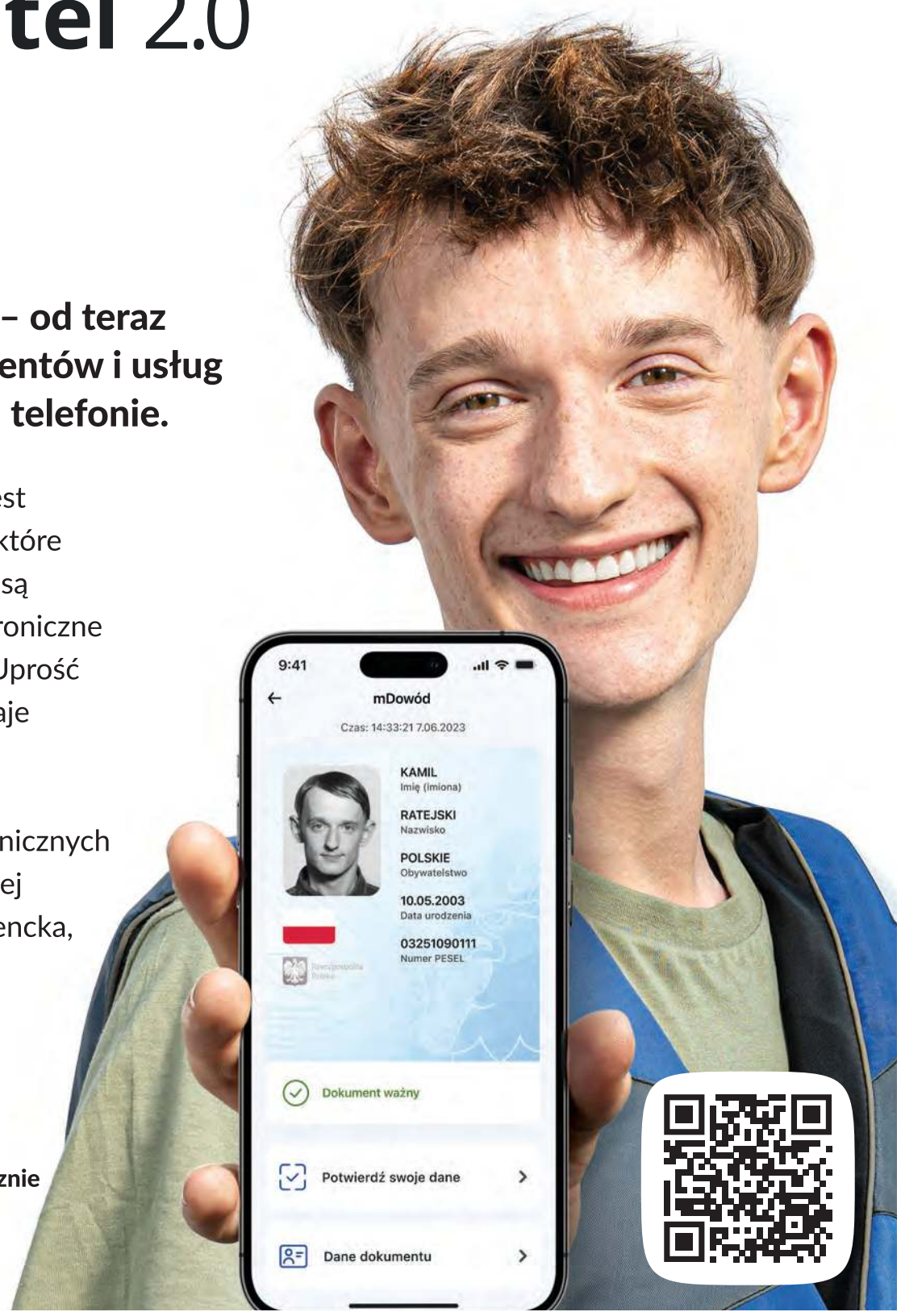

Jedna aplikacja i wiele możliwości – od teraz dostęp do najważniejszych dokumentów i usług publicznych możesz mieć w swoim telefonie.

Najnowsza wersja aplikacji mObywatel 2.0 jest już dostępna do pobrania. Wśród innowacji, które ułatwiają życie codzienne jej użytkownikom, są między innymi: mDowód, Tymczasowe elektroniczne prawo jazdy czy Naruszenie środowiskowe. Uprość sobie życie i skorzystaj z możliwości, które daje cyfrowa rewolucja.

Oprócz tego w aplikacji skorzystasz z elektronicznych wersji dokumentów, takich jak np. Karta Dużej Rodziny, legitymacje: emeryta-rencisty, studencka, szkolna oraz z takich usług jak Punkty karne, Bezpieczny autobus czy eRecepta.

Aplikację mobilną mObywatel 2.0 pobierzesz bezpiecznie i bezpłatnie ze sklepu Google Play i App Store.

POBIERZ Z Google Play

Pobierz w App Store

mDowód

Zdarzyło Ci się zapomnieć dowodu osobistego? Nic nie szkodzi! mDowód masz zawsze przy sobie – w smartfonie. To całkiem nowy, pełnoprawny dokument, którym możesz bezpiecznie potwierdzić swoją tożsamość prawie wszędzie: w urzędzie, banku czy przychodni.

Tymczasowe elektroniczne prawo jazdy

Egzamin zakończony sukcesem, a plastikowe prawo jazdy odbierzesz dopiero za 14 dni? Nie musisz już czekać, by wsiąść za kółko – wystarczy, że aktywujesz Tymczasowe elektroniczne prawo jazdy i możesz zacząć jeździć. Dokument będzie ważny do 30 dni.

Naruszenia środowiskowe

Jeśli jesteś świadkiem zdarzenia, które może mieć negatywny wpływ na środowisko, jak np. porzucone w lesie śmieci, teraz możesz to zgłosić od razu, w aplikacji. Twoje zgłoszenie trafi bezpośrednio do Głównego Inspektoratu Ochrony Środowiska (GIOŚ). Zgłoszenie może pozostać anonimowe – decyzja należy do Ciebie.

mObywatel 2.0 to oficjalny projekt Ministerstwa Cyfryzacji i elektroniczna możliwość korzystania z najważniejszych dokumentów i usług administracji publicznej. Oszczędzaj czas i zrób to prościej. Pobierz aplikację i sprawdź jej możliwości.

MATERIAŁ INFORMACYJNY MINISTERSTWA CYFRYZACJI

Fundusze Europejskie Polska Cyfrowa · Rzeczpospolita Polska · Rozwój Systemu Rejestrów Państwowych · Unia Europejska Europejski Fundusz Rozwoju Regionalnego · Ministerstwo Cyfryzacji

eprasa.pl 894adc2471

Wojsko jako jedna z opcji na przyszłość

W Tucholi ponownie gościł mobilny punkt Wojskowego Centrum Rekrutacji w Bydgoszczy, w którym zainteresowani mogli uzyskać informacje na temat wstąpienia do dobrowolnej zasadniczej służby wojskowej i innych ochotniczych form służby. Wśród odwiedzających go osób nie zbrakło takich, które zdecydowały się złożyć wniosek o powołanie do wojska i tym samym podjąć próbę związania swojej zawodowej przyszłości z mundurem polskiego żołnierza.

27 września mieszkańcy powiatu tucholskiego mieli okazję zapoznać się z różnymi formami służby w wojsku. To za sprawą mobilnego punktu Wojskowego Centrum Rekrutacji w Bydgoszczy, które na kilka godzin zagościło na piętrze Powiatowego Urzędu Pracy w Tucholi. Była to już trzecia wizyta przedstawicieli WCR w tucholskim PUP. Po liczbie osób odwiedzających punkt można wnioskować, że taka forma współpracy pomiędzy instytucjami, jak najbardziej przypadła mieszkańcom do gustu. Na miejscu mogli zdobyć informacje czy to o dobrowolnej zasadniczej służbie wojskowej, terytorialnej służbie wojskowej, czy jeszcze innych ochotniczych formach służby w wojsku. W bardzo przystępny sposób przybliżali je **Karolina Ossowska** i ppor. **Robert Kuźniar**, którzy też w odniesieniu do konkretnych osób przedstawiali, jak rekrutacja będzie wyglądać.

Podporucznik Robert Kuźniar bez patosu opowiadał, jak wygląda służba w wojsku.

Każdy przypadek inny

Jednym z takich żywych przykładów była **Natalia Piesik**. Absolwentka szkoły mundurowej w Chojnicach pierwsze doświadczenia zawodowe ma już za sobą, a po powrocie na rynek pracy jej uwagę przykuły służby. Stąd i wizyta w punkcie WCR.

– W pani przypadku szkolenie podstawowe w ramach dobrowolnej zasadniczej służby wojskowej byłoby skrócone z 27 do 12 dni. Po otrzymaniu książeczki wojskowej może pani zakończyć przygodę z wojskiem i przejść do rezerwy. Natomiast jeżeli służba się spodoba, kolejnym etapem jest szkolenie specjalistyczne, które trwa do 11 miesięcy. W jego trakcie podnosimy kwalifikacje zawodowe i jest ukłon w stronę kandydata w postaci wyboru przez niego jednostki i uprawnień, które chce zdobyć, na przykład prawo jazdy kategorii C+E. Podczas szkolenia specjalistycznego od godziny 7:00 do 15:30 przebywa się na jednostce. W tym czasie otrzymuje się uposażanie żołnierza w miesięcznej wysokości 4960 zł brutto. Na każdy miesiąc przypadają 2 dni płatnego urlopu, dodatkowo na czas szkolenia jest 78 proc. zniżki na przejazdy środkami publicznego transportu – informował podporucznik.

Daria Klunder z Tucholi zdecydowała się wstąpić do WOT.

Spotkanie z przedstawicielami Wojskowego Centrum Rekrutacji w Bydgoszczy cieszyło się sporym zainteresowaniem, co chwilę dołączał ktoś nowy.

Karolina Ossowska pomagała przy wypełnieniu dokumentów. Na zdjęciu z Bartoszem Domiszem z Tucholi.

Aby ubiegać się o powołanie do dobrowolnej zasadniczej służby wojskowej należy mieć: polskie obywatelstwo, skończone przynajmniej 18 lat, kategorię zdrowia A, wykształcenie przynajmniej podstawowe pełne (6 lat podstawówki i 3 lata gimnazjum bądź 8 lat podstawówki). Przyszły żołnierz nie może być karanym.

Podstawowe wynagrodzenie żołnierza zawodowego wynosi od 4960 zł. Poza tym przysługuje mu prawo do dodatków finansowych: stażowego, specjalnego, kompensacyjnego i służbowego. Żołnierz zawodowy może liczyć na trzynastą pensję, gwarancję zatrudnienia i zakwaterowania. Na wojskową emeryturę może przejść już po 25 latach służby.

Aby zostać żołnierzem WOT, należy spełnić następujące wymagania: wiek minimum 18 lat, polskie obywatelstwo, zdolność fizyczną i psychiczną do pełnienia służby wojskowej, niekaralność, niepełnienie innego rodzaju służby wojskowej.

Żołnierzowi WOT przysługuje dwuskładnikowe wynagrodzenie, tj. dodatek za gotowość bojową w wysokości 496 zł miesięcznie oraz należności finansowe za każdy dzień udziału w ćwiczeniach i szkoleniach, zależne od stopnia. Może też liczyć na dodatki finansowe, np. desantowy, za służbę w patrolu rozminowania, za prace podwodne czy dofinansowanie kursów i nauki.

Dodatkowe informacje na stronie: www.wcrbydgoszcz.wp.mil.pl oraz pod numerami telefonów: (52) 559-08-14, (52) 559-08-16 oraz (52) 559-08-18.

Po zakończeniu szkolenia specjalistycznego kandydat może zostać żołnierzem zawodowym. Może też podjąć decyzję o wstąpieniu do WOT (również zaraz po odbyciu szkolenia podstawowego) i pełnieniu służby w rezerwie aktywnej, co nie koliduje z wykonywaniem przez niego innej pracy.

Pani Natalia zdecydowała się na dobrowolną zasadniczą służbę wojskową. Z taką samą decyzją spotkanie opuszczał **Marcin Wierzchołowski**. Obydwoje złożyli wnioski o powołanie do wojska.

– Chcę po prostu spróbować czegoś nowego w życiu. Podczas dzisiejszego spotkania dowiedziałem się wszystkiego, czego chciałem na temat służby wojskowej – tak swoją decyzję argumentował mieszkaniec Gostycyna.

Trzeba zważyć ryzyko

Przedstawiciele WCR odpowiadali na bardzo różne pytania, jakie padały ze strony zainteresowanych służbą. Przy okazji podkreślali, że w wojsku można pracować na bardzo różnych stanowiskach i w różnych jednostkach. Jeśli ktoś zdecyduje się na ten krok, na pewno znajdzie coś odpowiedniego dla siebie.

– Pomożemy, wskażemy, gdzie są miejsca i etaty. Jeśli będzie brakowało pewnych kwalifikacji, to w trakcie specjalistycznego szkolenia można je zdobyć. Należy natomiast pamiętać, że wojsko to nie jest praca w Żabce, tylko służba. Zgodnie z kodeksem honorowym żołnierza zawodowego jest on zobowiązany do spełniania obowiązków wobec ojczyzny nawet za cenę własnego życia – dodał ppor. Robert Kuźniar.

Tekst i fot. Agata Wiśniewska

Ogłoszenie płatne

OBWIESZCZENIE STAROSTY TUCHOLSKIEGO

o wydaniu decyzji o zezwoleniu na realizację inwestycji drogowej polegającej na rozbudowie drogi powiatowej nr 1031C w miejscowości Ostrowo, gmina Cekcyn wraz z budową odwodnienia drogowego, budową oświetlenia drogowego oraz budową kanału technologicznego.

Na podstawie art. 11f ust. 3 ustawy z dnia 10 kwietnia 2003 r. o szczególnych zasadach przygotowania i realizacji inwestycji w zakresie dróg publicznych

z a w i a d a m i a m,

o wydaniu w dniu 4 października 2023 r. decyzji Starosty Tucholskiego znak BD.6740.4.2023.WK zatwierdzającej projekt budowlany i udzielającej Zarządowi Dróg Powiatowych w Tucholi, ul. Przemysłowa 6, 89-500 Tuchola zezwolenia na realizację inwestycji drogowej polegającej na rozbudowie drogi powiatowej nr 1031C w miejscowości Ostrowo, gmina Cekcyn wraz z budową odwodnienia drogowego, budową oświetlenia drogowego oraz budową kanału technologicznego.

Realizacja inwestycji na terenie działek o nr. ewid: 54/1*, 55/2*, 60/1*, 60/2*, 64/3*, 64/4*, 107/1*, 108/1*, 108/2*, 109/3*, 109/5*, 110/1*, 110/2*, 86/1*, 86/2*, 85, 78, 79, 111, 82, 80/1, 173/1*, 172/1*, 171/1*, 168/1*, 169/1*, 170/1*, 167/1*, 166/1*, 165/1*, 164/1*, 187/1*, 187/2*, 123/1*, 123/2*, 122/1*, 122/2*, 120/7*, 120/8*, 120/5*, 120/6*, 192/1*, 118/5*, 117/1*, 116/5*, 115/1*, 114/3*, 114/4* położonych w obrębie geodezyjnym Ostrowo, gmina Cekcyn (*nieruchomości powstałe w wyniku podziału).

Realizacja inwestycji na terenie:

1) *nieruchomości powstałych w wyniku podziału, planowanych do przejęcia na rzecz Powiatu Tucholskiego: 54/1*, 55/2*, 60/1*, 64/3*, 107/1*, 108/1*, 109/3*, 109/5*, 110/1*, 86/1*, 173/1*, 172/1*, 171/1*, 168/1*, 169/1*, 170/1*, 167/1*, 166/1*, 165/1*, 164/1*, 187/1*, 123/1*, 122/1*, 120/7*, 120/5*, 192/1*, 118/5*, 117/1*, 116/5*, 115/1*, 114/3* położone w obrębie geodezyjnym Ostrowo, gmina Cekcyn,
2) działki drogowej stanowiącej własność Powiatu Tucholskiego nr ewid. 111 położonej w obrębie geodezyjnym Ostrowo, gmina Cekcyn,
3) działek, na których przewiduje się przebudowę istniejącej sieci uzbrojenia terenu lub przebudowę dróg innych kategorii:
   – obowiązek przebudowy dróg innych kategorii: działki o nr. ewid. 64/4*, 187/2* położone w obrębie geodezyjnym Ostrowo, gmina Cekcyn (dowiązanie wysokościowe do istniejących dróg gminnych),
   – obowiązek budowy i przebudowy sieci uzbrojenia terenu: działki o nr. ewid. 60/2*, 108/2*, 110/2*, 86/2*, 85, 78, 79, 82, 80/1, 123/2*, 122/2*, 120/8*, 120/6*, 114/4* położone w obrębie geodezyjnym Ostrowo, gmina Cekcyn (*nieruchomości powstałe w wyniku podziału).

Nawiązując do powyższego, strony mogą zapoznać się z treścią decyzji w terminie 14 dni, licząc od dnia publikacji niniejszego obwieszczenia, w Referacie Budownictwa Starostwa Powiatowego w Tucholi, ul. Pocztowa 7, I piętro, pokój nr 102. Zapoznanie się z aktami sprawy możliwe jest drogą elektroniczną lub po wcześniejszym uzgodnieniu telefonicznym (osoba prowadząca sprawę – Wojciech Kujawa, tel. 52 559 07 18, budownictwo@tuchola.pl).

Starosta Tucholski

eprasa.pl 894adc2471

Sępólno – Tuchola: prace na drodze trwają

W Sępólnie Krajeńskim w ciągu drogi wojewódzkiej nr 241 trwa budowa nowego ronda. Rusza też modernizacja kolejnych odcinków pomiędzy Sępólnem Krajeńskim i Tucholą. Zadania o wartości ponad 22 mln złotych finansowane są z budżetu samorządu województwa. Samorząd województwa pracuje też nad projektami obwodnic Sępólna Krajeńskiego i Tucholi.

– W tym roku na przebudowę dróg wojewódzkich przeznaczyliśmy ponad pół miliarda złotych – przypomina marszałek Piotr Całbecki. *– Pozwoliło to znacznie przyspieszyć proces modernizacji całej sieci. Ostatnie miesiące to także ciężka praca związana ze zdobyciem dodatkowych środków na obwodnicę i przygotowanie niezbędnych dokumentacji. Powstają już projekty dla obwodnic Sępólna Krajeńskiego i Tucholi. Wykorzystamy na ten cel m.in. Fundusze Europejskie dla Kujaw i Pomorza na lata 2021-2027.*

Droga wojewódzka nr 241, fot. Tomasz Czachorowski/eventphoto.com.pl dla UMWKP

Rondo w Sępólnie w budowie

Nowe rondo w Sępólnie Krajeńskim powstaje na połączeniu ulic T. Kościuszki, ks. J. Popiełuszki i Odrodzenia. Projekt zakłada budowę czterowlotowego skrzyżowania z wyspą centralną. Jezdnie dochodzące do ronda będą rozdzielone wysepkami. Ułatwi to przekraczanie jezdni pieszym. Wokół ronda dobudowane zostaną ścieżki pieszo-rowerowe. Przebudowane zostaną także przyległe zjazdy.

Za prace odpowiada firma Marbruk z powiatu chojnickiego. W pierwszej kolejności realizowane były roboty związane z przebudową sieci podziemnych: gazowej, telekomunikacyjnej, energetycznej, wodociągowej i kanalizacyjnej. Przebudowane zostaną też części jezdni dochodzące do ronda. Jeszcze w tym miesiącu rozpocznie się budowa elementów skrzyżowania.

Zakończenie wszystkich podstawowych prac planowane jest na ten rok. Koszt inwestycji finansowanej z budżetu województwa to 4,7 mln zł. Nowa infrastruktura będzie po odbiorach objęta 7-letnią gwarancją.

Kolejne odcinki trasy do gruntownej przebudowy

W tym roku zleciliśmy także przebudowę dwóch kolejnych odcinków drogi wojewódzkiej nr 241 pomiędzy Sępólnem i Tucholą o łącznej długości 7 km.

Poza położeniem nowej nawierzchni, wzmocnieniem konstrukcji i poprawą odwodnienia, zbudowane zostaną nowe przystanki, a pobocza utwardzone kruszywem. Inwestycje połączyliśmy także z wymianą barier i słupków prowadzących oraz wykonaniem nowego oznakowania pionowego i poziomego. Odtworzenie rowów i oczyszczenie przepustów pomoże lepiej odwodnić drogę. Prace prowadzone będą na następujących odcinkach:

- Mały Mędromierz – Brzuchowo (długość 3,65 km, wartość zadania 7,86 mln zł, powiat tucholski, wykonawca: Strabag z Pruszkowa, początek prac)
- Pamiętowo – Skarpa (długość 3,64 km, wartość zadania 9,32 mln zł, powiat sępoleński, wykonawca: Kowalski Budownictwo ze Żnina, podpisana umowa).

To kontynuacja dużego pakietu remontów zleconego w ubiegłym roku. Wówczas przebudowaliśmy kosztem 30 mln złotych piętnaście kilometrów ważnej drogi w powiatach sępoleńskim i tucholskim.

Projektujemy obwodnice Sępólna i Tucholi

W ubiegłym roku podpisana została umowa na opracowanie studium techniczno-ekonomiczno-środowiskowego, z uzyskaniem decyzji środowiskowej i opracowaniem dokumentacji projektowej, dla obwodnicy Sępólna Krajeńskiego o długości około 1,5 km. Odbyły się już konsultacje społeczne, które pozwoliły wybrać rekomendowany wariant. Za nami także spotkania z samorządem lokalnym i przedstawicielem Generalnej Dyrekcji Dróg Krajowych i Autostrad, która odpowiada za budowę części obwodnicy, którą przebiegać ma droga krajowa nr 25 (Bydgoszcz – Koszalin). Pozwoli to docelowo na wyprowadzenie całego tranzytu z Sępólna Krajeńskiego. Koszt obwodnicy szacowany jest na około 20 mln zł.

W sierpniu tego roku podpisana została umowa na zaprojektowanie obwodnicy Tucholi. Dziesięciokilometrowa trasa, której przebieg uzgodniliśmy podczas konsultacji społecznych, wyprowadzi ruch tirów poza centrum i zwiększy bezpieczeństwo mieszkańców. Szacowany koszt budowy to 126 mln zł.

Gotowi na duże inwestycje

Tylko w tym roku na drogi wojewódzkie w budżecie województwa przeznaczyliśmy ponad pół miliarda złotych. W ramach Funduszy Europejskich dla Kujaw i Pomorza 2021-2027 (FEdKP 2021-2027), naszego programu regionalnego nowej perspektywy, na inwestycje drogowe, w tym m.in. nasz regionalny program budowy obwodnic, przeznaczamy 136 mln euro. Na część zadań związanych z rozbudową infrastruktury drogowej wykorzystamy też dofinansowanie centralne (ok. 170 mln zł na obwodnice i około 450 mln zł na rozbudowę innych dróg).

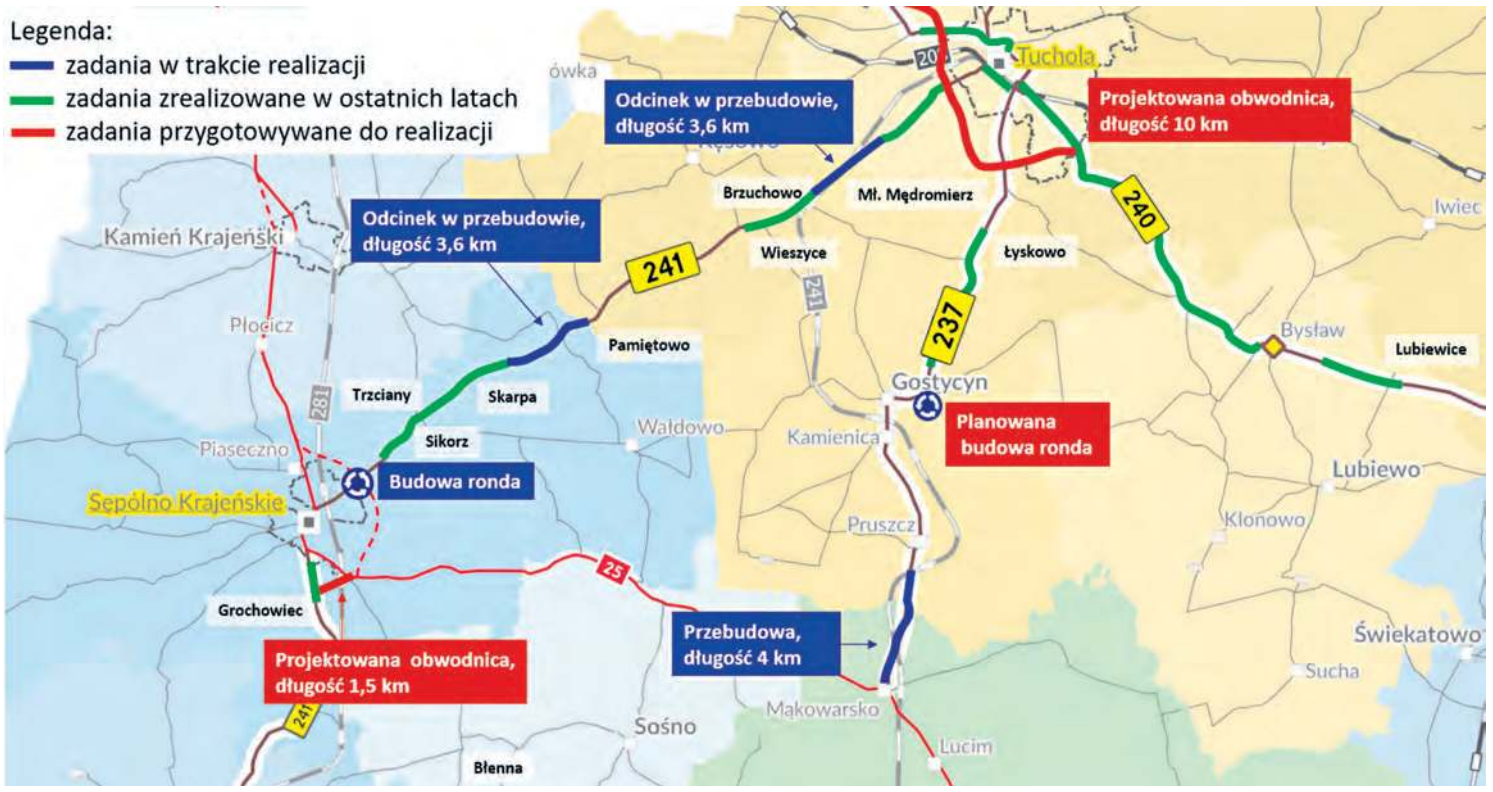

Inwestycje drogowe między Tucholą a Sępólnem Krajeńskim, które są realizowane lub planowane do realizacji (grafika: Zarząd Dróg Wojewódzkich).

eprasa.pl 894adc2471

Rada będzie pracowała w uszczuplonym składzie

Rajcy Gminy Kęsowo podjęli uchwałę o wygaśnięciu mandatu radnego Tomasza Linkego. Ma to związek z objęciem przez niego funkcji pełniącego obowiązki dyrektora Szkoły Podstawowej w Żalnie.

Tomasz Linke nie jest już radnym Rady Gminy Kęsowo. Uchwałę o wygaśnięciu jego mandatu rada podjęła w trakcie sesji, jaka odbyła się 26 września. To pokłosie naruszenia ustawowego zakazu o łączeniu funkcji. Dokładnie wyjaśniał to **Maciej Skwierczyński**, radca prawny urzędu.

– Mamy tutaj do czynienia z sytuacją, w której jeden z naszych radnych został powołany do pełnienia obowiązków dyrektora Szkoły Podstawowej w Żalnie, czyli jednostki organizacyjnej gminy. Ze względu na zapisy o samorządzie gminnym i Kodeksie Wyborczym łączenie funkcji kierownika gminnej jednostki i radnego jest niemożliwe – mówił prawnik. Stąd też konieczność podjęcia przez radę stosownej uchwały.

Przewodniczący Rady Gminy Kęsowo, Wiotld Ott (na środku) uchwałę o wygaszeniu mandatu radnego musiał przesłać niezwłocznie Wojewodzie Kujawsko-Pomorskiemu, Komisarzowi Wyborczemu w Bydgoszczy oraz Tomaszowi Linke.

Przypomnijmy, wójt gminy Kęsowo powierzył Tomaszowi Linkemu pełnienie obowiązków dyrektora Szkoły Podstawowej w Żalnie z dniem 30 sierpnia do czasu wyłonienia dyrektora w postępowaniu konkursowym (planowane na wiosnę przyszłego roku).

Dokończą kadencję w 14

Na posiedzeniu, na którym wygaszano mu mandat, radny był nieobecny. Tym samym nie skorzystał z możliwości złożenia wyjaśnień.

– Pan Tomasz w rozmowie wcześniejszej ze mną przyznał, że to wygaśnięcie przyjmuje jako rzecz normalną, która wynika z przepisów prawa, o których też mówił radca prawny. Tak jak powiedział, chce spróbować się w roli zarządzającego jednostką oświatową i jego mandat jest do dyspozycji rady – przekazał **Witold Ott**, przewodniczący rady.

Zdaniem radcy prawnego ze względu na czas, jaki pozostał do przeprowadzenia kolejnych wyborów samorządowych (te mają odbyć się w kwietniu 2024 roku), nie trzeba będzie obsadzać zwolnionego mandatu. Rada Gminy Kęsowo będzie po prostu pracować w mniejszym, 14-osobowym składzie.

– Wyborów uzupełniających się nie organizuje, jeżeli do następnych wyborów pozostaje mniej niż 6 miesięcy. W tym przypadku prawie jesteśmy na styku – zaznaczył Maciej Skwierczyński.

Tekst i fot.
Agata Wiśniewska

Rodzinny Eko-Festyn w Kęsowie

„Mogę wszystko – dbam o środowisko" to nazwa imprezy, która odbędzie się w najbliższa sobotę w Wiejskim Domu Kultury w Kęsowie. W jej trakcie poznamy zwycięzców filmowego konkursu, ale i dowiemy się, jak pomóc zwierzętom przetrwać zimę. Oczywiście nie zabraknie atrakcji dla najmłodszych!

Miłośnicy przyrody i wszyscy ci stawiający na ekologię powinni w swoich planach na sobotę, 7 października uwzględnić imprezę, która właśnie tego dnia zagości w murach WDK w Kęsowie. Chodzi o Rodzinny Eko-Festyn „Mogę wszystko – dbam o środowisko". O godzinie 16:00 otworzy go spektakl, zarówno dla małych i dużych widzów, zatytułowany „Profesorek Wodorek" w wykonaniu Teatru Pomarańczowy Cylinder. Godzinę później ruszą warsztaty z robienia magnesów i przypinek z materiałów ekologicznych oraz animacje dla dzieci.

Dość niekonwencjonalnie, bo przy ognisku, będzie można z kolei wysłuchać prelekcji „Jak pomóc zwierzętom przetrwać zimę". Na godzinę 18:00 zaplanowano natomiast projekcję filmów, jakie wpłynęły na konkurs ogłoszony przez kęsowską podstawówkę dla uczniów szkół podstawowych z terenu gminy. Motywem przewodnim do nich było hasło „Mogę wszystko – dbam o środowisko". Festyn zwieńczy ogłoszenie zwycięzców i wręczenie im nagród.

(aw)

Materiał informacyjny PFRON

iPFRON+ ułatwiamy życie osobom z niepełnosprawnościami

Państwowy Fundusz Rehabilitacji Osób Niepełnosprawnych (PFRON) stworzył System iPFRON+, który pozwala jeszcze łatwiej uzyskać wsparcie na rzecz ON. Wśród jego celów jest m.in. uproszczenie procesu aplikowania o środki PFRON, usprawnienie i przyspieszenie procesu udzielania dofinansowań, a przede wszystkim poprawa jakości życia beneficjentów.

Wielka zmiana

PFRON pomaga ON już od 1991 r., czyli ponad trzydzieści lat. Obecnie realizuje projekt, dotowany z Unii Europejskiej, który zrewolucjonizuje system ubiegania się o wsparcie. Dzięki iPFRON+, instytucje działające na rzecz ON mogą wnioskować o środki PFRON w bardziej dogodny sposób. Załatwienie sprawy jest teraz możliwe drogą elektroniczną: począwszy od uzyskania informacji o trwających naborach, wypełnienia wniosku, jego podpisania i złożenia, przez dokonanie ewentualnych wyjaśnień i uzupełnień, zapoznanie się ze wzorem umowy, jej ewentualną negocjację i podpisanie, aż po rozliczenia online dofinansowania bądź refundacji.

Wnioskodawca, podczas całego cyklu trwania sprawy, ma również możliwość komunikowania się z PFRON posługując się przygotowanym do tego celu komunikatorem. Co więcej, wnioskodawca, który jest Instytucją, może dodatkowo w systemie zarządzać danymi Instytucji takimi jak: osoby reprezentujące Instytucję, użytkownicy Instytucji, baza Beneficjentów, baza Pracowników czy baza Kontrahentów.

Dla kogo i na co wsparcie

PFRON oferuje cały szereg programów, w tym dofinansowanie szkoleń języka migowego i innych środków komunikowania się dla osób z trudnościami. Jego adresatami w tym wypadku są wszyscy, którzy doświadczają trwałych lub okresowych trudności w komunikowaniu się. Zaliczają się tu osoby głuchonieme, te, które mają problemy z mową i inne dysfunkcje komunikacyjne. Drugą grupą są bliscy osób z trudnościami komunikacyjnymi, którzy mają z nimi stały lub bezpośredni kontakt. Umożliwia to członkom rodziny osoby z dysfunkcjami lepsze zrozumienie jej potrzeb. Do trzeciej grupy zaliczają się osoby, które mają z reguły zawodowy i stały lub bezpośredni kontakt z osobami z trudnościami komunikacyjnymi. Są to: tłumacze-przewodnicy, asystenci i wszyscy, którzy zapewniają wsparcie w komunikacji osobom z trudnościami w tym zakresie.

Dodatkowa pomoc

Dla osób, które miałyby jakiekolwiek problemy z obsługą systemu, powstała specjalna infolinia. Przeznaczona jest dla Wnioskodawców Indywidualnych, Wnioskodawców Instytucjonalnych, Beneficjentów oraz Pracowników Jednostek Realizujących. Działa od poniedziałku do piątku w godzinach od 9:00 do 17:00 pod bezpłatnym numerem telefonu 800 007 140. Konsultanci udzielają informacji dotyczących nawigacji w Systemie iPFRON+, wprowadzania danych do formularza wniosku i wypełniania pól formularza w zakresie podstawowej wiedzy merytorycznej wynikającej z przepisów prawa i ogólnych uregulowań czy problemów technicznych w działaniu aplikacji.

Pragniemy jeszcze bardziej wychodzić naprzeciw potrzebom ON. Jesteśmy przekonani, że dzięki nowej platformie ich życie stanie się łatwiejsze. Aby otrzymać wsparcie, należy najpierw wejść na stronę **https://ipfronplus.pfron.org.pl/**. Do złożenia wniosku elektronicznego niezbędne będzie posiadanie Profilu Zaufanego ePUAP lub podpisu kwalifikowanego. Zachęcamy do składania wniosków już dziś.

Od 5 września organizacje pozarządowe oraz podmioty wymienione w art. 3 ust. 3 ustawy z dnia 24 kwietnia 2003 r. o działalności pożytku publicznego i o wolontariacie, mogą dokonać rejestracji w Systemie i złożyć wniosek w otwartym konkursie ogłaszanym w ramach zadań zlecanych z art. 36 ustawy o rehabilitacji zawodowej i społecznej oraz zatrudnianiu osób niepełnosprawnych. Ogłoszenie konkursu planowane jest jesienią 2023 r.

Projekt „Uniwersalna platforma do projektowania i realizacji programów wsparcia ON wraz ze zintegrowanym modułem analitycznym – System iPFRON+" w ramach Programu Operacyjnego Polska Cyfrowa 2014-2020, Oś Priorytetowa 2 „E-administracja i otwarty rząd", Działanie 2.1 „Wysoka dostępność i jakość e-usług publicznych".*

eprasa.pl 894adc2471

Tuchola na Marszu Miliona Serc

Pojechali do stolicy zamanifestować swoje niezadowolenie z rządzących

W Marszu Miliona Serc, który odbył się 1 października w Warszawie, wzięli udział również mieszkańcy powiatu tucholskiego. Wyjazd autokarem zorganizował Krzysztof Dereszyński, lokalny przedsiębiorca i zarazem kandydat na posła z listy Koalicji Obywatelskiej. – Wróciliśmy z bardzo dużą nadzieją na normalność, ale i życzeniem, aby nie było potrzeby organizowania kolejnych wyjazdów i marszy – komentuje.

Marsz będący wyrazem sprzeciwu wobec polityki rządzących zainicjował lider Platformy Obywtelskiej **Donald Tusk**. Jego uczestnicy w niedzielę rano spotkali się na rondzie Dmowskiego w Warszawie, by wspólnie przejść ulicami: Marszałkowską, Świętokrzyską, Jana Pawła II aż do ronda „Radosława". Na czele marszu znaleźli się między innymi wspomniany już Donald Tusk czy prezydent stolicy **Rafał Trzaskowski**, a udział w nim wzięli także m.in. politycy Nowej Lewicy. Przemawiając później ze sceny, byli dobrze widziani przez tucholską grupę.

Wyjazd zainteresowanych osób z naszego regionu, podobnie jak na czerwcowy marsz, zorganizował lokalny przedsiębiorca **Krzysztof Dereszyński**, który w nadchodzących wyborach postanowił też ubiegać się o mandat posła z ramienia Koalicji Obywatelskiej. Do autokaru wsiedli wspólnie mieszkańcy: Tucholi, Gostycyna, Brus, a nawet Bydgoszczy. Mocną grupę wśród nich stanowili uczestnicy czerwcowego wyjazdu.

– Dołączył do nas również Jarosław Katulski z żoną. Można powiedzieć mój kontrkandydat, ale tutaj nie było absolutnie mowy o konkurencji, ponieważ łączyła nas wspólna idea, żeby w jakiś sposób zjednoczyć się w tym marszu i zadeklarować naszą solidarność z pewnymi kierunkami, które mamy nadzieję zaczną w naszej ojczyźnie po wyborach iść – przyznaje Krzysztof Dereszyński. Ubrani w białe koszulki, z naklejkami serduszek na piersiach i transparentami nie oszczędzającymi PiS-u dołączyli do reszty tłumu.

Marsz, jego trasę, zabezpieczenie, ale i atmosferę panującą w trakcie tego kilkugodzinnego wydarzenia nasz rozmówca ocenia bardzo dobrze.

– Maszerowaliśmy naprawdę z dużą satysfakcją. Ogólna refleksja nas wszystkich po tym marszu była taka, że każdy z nas chce dobra. Mamy dosyć dzielenia na lepszych i gorszych. Poza tym chcemy wytrwać te momenty kryzysu, recesji. Wiadomo, że jeśli nie zmienią się relacje na samej górze, to nikt z nas nie spodziewa się polepszenia relacji w naszych lokalnych społecznościach – mówi organizator wyjazdu. Jako przedsiębiorca za największy grzech rządzących postrzega doprowadzenie społeczeństwa do nihilizmu.

– Ludziom nie chce się pracować, bo są w stanie z tak zwanego socjalu uzbierać kilka tysięcy. Nie chce im się iść na festyn, nie chce im się iść na zebranie sołeckie – wylicza. Tak jak inni, jest zmęczony domowymi wojenkami – wymienia – złymi emocjami, które wylewają się z przekazów medialnych, odbieraniem sprawczości samorządom i wręczaniu „kartoników" z milionami przez polityków partii rządzącej.

– Czy to jest jedyny słuszny kierunek, że według klucza partyjnego przyznawane są środki? – pyta. Krzysztof Dereszyński zachęca do aktywności obywatelskiej niezależnie od identyfikacji poglądowej, w tym do uczestnictwa w nadchodzących wyborach.

Agata Wiśniewska,
fot. Andrzej Drelich

Reklama

Reklama, ogłoszenie płatne

TAXI 24 h
tel. 504 441 778

OGŁOSZENIE

Burmistrz Tucholi podaje do publicznej wiadomości,

że na tablicy ogłoszeń w siedzibie Urzędu Miejskiego w Tucholi, a także na stronach internetowych www.bip.tuchola.pl został wywieszony na okres 21 dni wykaz dotyczący sprzedaży nieruchomości położonej w Brodach obręb Legbąd, pod zabudowę mieszkaniową.

Bliższych informacji udziela Urząd Miejski w Tucholi (pok. 204), tel. 52 564 25 30.

eprasa.pl 894adc2471

Podzielona wieś

Konflikt tylko się zaognia

Krzyki mieszkańców, a nawet wyzwiska i oskarżenia o wzajemne kłamstwa. Atmosfera w Śliwiczkach po kolejnym zebraniu wiejskim jest fatalna, a ludzie się podzielili. Część popiera sołtyskę, część przewodniczącego rady i wójta. O co się kłócą? O wszystko. O drogi, remizę, dom kultury, place zabaw, fundusz sołecki itd. Jedni i drudzy uważają, że tylko oni mają rację.

Zebranie wiejskie w Śliwiczkach, które odbyło się 29 września, kończyło cykl jesiennych spotkań sołeckich na terenie gminy Śliwice. O tym, że istnieje tam realny i wieloaspektowy konflikt, pisaliśmy już kilkukrotnie. Wygląda na to, że większość mieszkańców nie tylko sołectwa, ale i samorządu, zdaje sobie sprawę z występującego problemu. Po jednej stronie barykady jest przede wszystkim przewodniczący rady gminy **Zbigniew Zwoliński**, ale też wójt **Daniel Kożuch**. Po drugiej sołtyska Śliwiczek **Lucyna Ziółkowska** i m.in. przedstawicielki tamtejszego Koła Gospodyń Wiejskich. Mieszkańcy się podzielili, popierają jedną lub drugą stronę.

Jednym z wątków poruszanych wcześniej przez naszą redakcję było funkcjonowanie szkoły w Śliwiczkach, na której czele do niedawna stała emerytowana dziś już dyrektorka. Choć w zeszły piątek wątek dotyczący placówki, a co za tym idzie użytkowania budynku wiejskiego domu kultury, w którym odbywa się część zajęć, był jedynie pobocznym w burzliwej dyskusji, to i tak poziom negatywnych emocji wśród zebranych momentami wykraczał ponad wszelką skalę.

Były sołtys na kolanach

Zaczęło się spokojnie. Tak jak i w innych sołectwach wójt analizował długą prezentację, w której przedstawiał wykonane w ostatnim czasie inwestycje na terenie całej gminy, chwaląc przy tym współpracę z rządem. Później jednak rozpoczął się wielogodzinny festiwal wzajemnych oskarżeń. Zebranie wystartowało o godzinie 19:00, a zakończyło po... 22:00 – wliczając „obrady" poza murami sali, gdzie część mieszkańców dalej na siebie krzyczała. Przedstawienie wszystkich poruszanych w Śliwiczkach wątków byłoby możliwe jedynie przy pomocy dokładnego stenogramu lub nagrania trwającego ponad 3 godziny.

Część osób miała wójtowi za złe m.in. to, że Śliwiczki są „zapomniane" i w sołectwie nie przeprowadza się żadnych znaczących inwestycji. **Andrzej Banach**, były sołtys, prosząc Daniela Kożucha o naprawę gminnych dróg, w pewnym momencie... ukląkł przed wójtem. Nie szczędził przy tym rzecz jasna gorzkich słów.

– Pan powiatu nie lubi i krytykuje cały czas powiatowe drogi. Niech pan swoje drogi krytykuje, niech pan przyjedzie i zobaczy, jakie są gminne drogi, ja pana oprowadzę. Krytykować kogoś łatwo, ale trzeba zobaczyć, co jest tutaj, na miejscu. Jak pan wójt chce, to ja mogę tutaj na kolano przed panem uklęknąć – mówił Banach, odnosząc się do kolejnej kwestii, mianowicie ustawienia z powrotem, na odpowiednie miejsce kamienia z dawnego (co ciekawe powiatowego projektu) pn. „Mówiące Kamienie", który informuje o pobliskich zabytkach.

– Słyszymy o jakichś wielkich marzeniach, o stadionach, w Śliwicach na imprezie meleks musiał jeździć. Helikopter trzeba było zamówić! Macie za dużo pieniędzy? To do Śliwiczek na drogi dać – kontynuował Andrzej Banach.

Co chwila oklaski na sali przeplatały się z komentarzami dezaprobaty i śmiechami z drugiej strony.

Fundusz ustalony wcześniej, bo sołtyska nie ufa wójtowi

Wystąpienie byłego sołtysa było jedynie początkiem. Lucyna Ziółkowska przyznawała, że co rusz wnioskuje o naprawy gminnych traktów. Wójt kontrował, że inwestycje w Śliwiczkach są wykonywane, za przykład podawał chociażby rozbudowę remizy (za wiejskim domem kultury), która już się rozpoczęła. Twierdził też, że w miejscowościach, gdzie „rozmawia z sołtysami", tworzone są projekty dróg z funduszy sołeckich, a w Śliwiczkach tego brakuje. I znowu na sali wrzało. Na słowa wójta: „Ja państwu nie przeszkadzałem", odpowiadano podniesionym głosem: „Bo pan mówi takie głupoty, że nie można tego słuchać".

Prośby o budowę nowego placu zabaw, brak spotkań w wiejskim domu kultury, nowa sala przy remizie, podział funduszu sołeckiego, funkcjonowanie szkoły, planowanie inwestycji – we wszystkich tych kwestiach obie strony całkowicie się różniły i nie potrafiły dojść do porozumienia. Jedni i drudzy oskarżali się o wzajemne kłamstwa.

Wójt Daniel Kożuch i sołtyska Lucyna Ziółkowska kilkukrotnie oskarżali siebie nawzajem o kłamstwa.

Osobną kwestią było ustalenie funduszu sołeckiego. Okazało się, że został on już uchwalony podczas zebrania, które sołtyska zwołała wcześniej, na 19 września, a uczestniczyło w nim 21 osób – szczegóły dot. podziału środków przy artykule. Dlaczego tak zdecydowała? Jak tłumaczyła, miała czas na dostarczenie odpowiednich dokumentów do urzędu gminy do 30 września – przypomnijmy zebranie miało miejsce w piątek 29 września. Bała się, że fundusz mógłby zostać odrzucony z powodu niedotrzymania terminów. Przyznała też, że nie ufa w tej kwestii wójtowi, mając w pamięci to, co działo się kilka lat temu w Lipowej, gdzie fundusz nie został przyjęty przez urząd. Obecny na sali **Andrzej Urbański** przekonywał, że jeżeli sołtyska podpisałaby dokumenty w piątek od razu po zakończeniu zebrania, nie byłoby żadnego problemu. Tak, jak chociażby w Łąskim Piecu, gdzie zebranie także odbyło się 29 września. „Nie można wam zaufać, wy kłamiecie!" – kontrowała w odpowiedzi jedna z mieszkanek. Inni dodawali, że w pozostałych miejscowościach można w taki sposób zatwierdzać fundusze, ale nie w Śliwiczkach, gdzie ich zdaniem władza działa na złość sołectwu.

W międzyczasie Zbigniew Zwoliński dopytywał sołtyskę o szczegóły planowanych wydatków. Uznał, że odpowiedzi Ziółkowskiej są mało konkretne i że ta nie przygotowała się do zebrania. Sołtyska reagowała, zapewniając, że szczegóły może podesłać mailem. Zapraszała też na wiosenne zebranie.

Krzyki z wulgaryzmami

Co ciekawe, wszystko co wydarzyło się do tego momentu, było przed planowanym punktem o nazwie „dyskusja". W nim mieszkańcom zaczęły puszczać wszelkie hamulce, niejednokrotnie przekrzykiwali się wzajemnie, używając coraz ostrzejszych słów. Na dłuższy czas mikrofon przejął też przewodniczący rady gminy, który posiłkował się obszernymi notatkami. Emocje bynajmniej nie opadły...

– Do tej pory to jest żenada pani przewodnicząca. Pani powinna ogarnąć to, co tutaj się dzieje – mówił Zwoliński w kierunku Ziółkowskiej.

– To tak jak na sesji, panie przewodniczący – nie pozostawała dłużna sołtyska.

Zwoliński odnosił się do działań i komentarzy Lucyny Ziółkowskiej na jednym z portali społecznościowych. Uważał, że jest od miesięcy oczerniany i atakowany przez sołtyskę i grupę osób z jej otoczenia. Kontrując z kolei do określenia „radny-bezradny", którego używają jego oponenci, wymieniał działania, jakich się podjął, będąc przewodniczącym. Przekonywał także, że pracując za granicą jest w stanie pogodzić obowiązki służbowe z pełnieniem funkcji publicznej. Później rozpoczęła się kolejna kłótnia, tym razem o to, kto posiada klucze do wiejskiego domu kultury.

Co rusz jedna albo druga część sali klaskała, w zależności od tego, kto akurat zabierał głos. Dowiedzieliśmy się także, że do urzędu gminy została złożona petycja w sprawie odwołania sołtyski. Złość mieszkańców narastała wraz z biegnącym czasem. W stronę Zbigniewa Zwolińskiego krzyczano m.in.: „Gadaj o konkretach, bo mnie to nudzi!", „Mów o drogach, mów na temat!" i „O czym ty pier*** człowieku!". Okrzyki drugiej strony skupiały się rzecz jasna na Lucynie Ziółkowskiej: „Precz z sołtysem!", „Jesteś bezczelna!", „Zrobiła świństwo" czy „W d*** to ty masz!". Pojawiły się pojedyncze głosy z prośbą o ostudzenie emocji i podjęcie próby porozumienia. Takie starania zostały zakrzyczane. Efekt? Nie dogadano się absolutnie w żadnej kwestii. Tak jak już wspomnieliśmy, ciąg dalszy kłótni z wulgaryzmami miał miejsce jeszcze poza salą.

Tekst i fot. Kamil Tajl

Zbigniew Zwoliński twierdził, że jest od miesięcy oczerniany i atakowany przez sołtyskę i grupę osób z jej otoczenia.

Fundusz sołecki w Śliwiczkach na 2024 r.

- 10.000 zł – doposażenie remizy strażackiej,
- 10.000 zł – krzewienie kultury, tradycji i kultury fizycznej (w tym organizacja: zabawy sołeckiej, Dnia Rodziny, andrzejek, Dnia Kobiet, imprezy z okazji otwarcia remizy),
- 15.000 zł – doposażenie i funkcjonowanie garażu/świetlicy,
- 5759,17 zł – zagospodarowanie terenów sołeckich.

ŁĄCZNIE – 40.759,17 zł

Frekwencja na zebraniu była dość wysoka, na zdjęciu nie zmieścili się wszyscy mieszkańcy.

Komentarz

Społeczność, którą tworzy ok. 400 osób, jest niesamowicie skłócona. Trudno pojąć już, co było prawdziwym zarzewiem konfliktu, a dodatkowo co rusz wybuchają nowe ogniska. W Śliwiczkach właściwie każdy temat może stać się przyczynkiem do ostrej wymiany zdań. Te kłótnie budzą wśród ludzi coraz większą złość, część z mieszkańców jest w stosunku do siebie coraz bardziej agresywna. To bardzo niepokojące zjawisko. Jeden z młodych mężczyzn powiedział mi w piątek, że takiego czegoś jeszcze u siebie na wsi nie widział i że cała gmina śmieje się ze Śliwiczek. Usłyszałem od niego, że teraz ludzie potrafią przechodzić na drugą stronę ulicy, kiedy się widzą albo rozpoczynają kłótnię nawet w sklepie, w biały dzień. Dla mnie, osoby, która od dłuższego czasu obserwuje ten konflikt z boku, sytuacja absolutnie zabawna nie jest. Wręcz przeciwnie.

Powiedziałem to już mieszkańcom w nocy, po oficjalnym zamknięciu zebrania, powtórzę swoje słowa na łamach gazety. Pomyślcie o wsparciu mediatora, osoby z zewnątrz, bezstronnej. Skupcie się na tym, co chcecie zrobić dla dobra lokalnej społeczności, a nie na tym, co Was dzieli. Może uda się osiągnąć konsensus? Z całego serca Wam tego życzę.

Kamil Tajl

eprasa.pl 894adc2471

Po tygodniu spędzonym w szpitalu burmistrz wraca do pracy

W ubiegły wtorek burmistrz Tadeusz Kowalski trafił na jeden z oddziałów tucholskiej lecznicy. Skończyło się na tygodniowej hospitalizacji. Pech chciał, że zdrowie odmówiło mu posłuszeństwa akurat w tym czasie, kiedy otwierano tucholskie kino.

Tak jak napisaliśmy, włodarz Tucholi został przyjęty na jeden z oddziałów Szpitala Tucholskiego na początku ubiegłego tygodnia. Hospitalizację zalecono mu ze względu na złe wyniki badań.

– Zdrowie to moja prywatna sprawa, także więcej nie chciałbym tutaj zdradzać. Natomiast ja pierwszy raz w życiu trafiłem do szpitala i wpływ na to pewnie też ma moje przepracowanie, nie tylko z ostatnich dni, ale wszystkich lat pracy. W ubiegłym tygodniu mieliśmy dziesięć zebrań wiejskich. Trochę człowiek się zaniedbał i organizm się o swoje upomniał, dlatego znalazłem się w szpitalu – przyznał w rozmowie z nami **Tadeusz Kowalski,** jak i to że nigdy w życiu nie przebywał na zwolnieniu lekarskim.

– ZUS to chyba powinien mi przyznać z tego tytułu złoty medal – dodał z uśmiechem burmistrz. Ale w dniu, w którym rozmawialiśmy (czwartek 28 września) wcale do śmiechu mu nie było i to nie ze względu na stan zdrowia, bo jak podkreślał w Szpitalu Tucholskim został otoczony znakomitą opieką personelu medycznego i już zaczyna czuć się lepiej.

„To był mój pomysł, to było moje dziecko”

Smutek wywołała jego absencja na otwarciu kina.

– Ubolewam, że nie mogłem tam dzisiaj być, bo na otwarcie naszego nowego kina czekałem od miesięcy, a nawet lat. To kino to był mój pomysł, to było moje dziecko, starałem się, żeby to wszystko super wyszło. Uczestniczyłem nawet w przygotowaniu scenariusza i oprawy imprezy otwarcia. Myślę, że moja zastępczyni i inni pracownicy godnie mnie tam reprezentowali, a zaproszonym gościom się podobało. Przykra sprawa, ale opatrzność płata różne figle. Zdrowie jest jednak najważniejsze i ja nie miałem wątpliwości, czy na nie postawić – powiedział burmistrz.

Tadeusz Kowalski spędził w szpitalu siedem dni. W tym czasie w służbowych obowiązkach zastępowała go Iwona Opoczyńska.

W rozmowie z nami podkreślał, że nie liczy się jego samopoczucie, radość czy satysfakcja. Ważne, żeby mieszkańcy się cieszyli, bo z myślą o nich realizowane są takie czy inne inwestycje w gminie.

– Mam nadzieję, że kino im się spodoba. A przed nami czas na kolejne wyzwania, co też podnosiłem w liście skierowanym do uczestników uroczystości – dodał Tadeusz Kowalski. W momencie odczytywania go przez zastępczynię **Iwonę Opoczyńską** na kinowym ekranie wyświetlono fotografię burmistrza. Z kolei na jego komórkę trafiły zdjęcia z uroczystości.

Włodarz Tucholi wyszedł ze szpitala w poniedziałek (2 października). Choć zapowiedział, że zamierza się oszczędzać, już następnego dnia zajrzał do urzędu.

– Do pracy wracam już w środę – oznajmił nam.

Tekst i fot. Agata Wiśniewska

Reklama, ogłoszenie płatne

OGŁOSZENIE WÓJTA GMINY ŚLIWICE Z DNIA 5.10.2023 R.

o przystąpieniu do sporządzenia miejscowego planu zagospodarowania przestrzennego dla terenu we wschodniej części obrębu Krąg, gmina Śliwice

Na podstawie art. 17 pkt 1 ustawy z dnia 27 marca 2003 r. o planowaniu i zagospodarowaniu przestrzennym (Dz.U. z 2023 r. poz. 977 z późn. zm.) oraz art. 39 ust. 1 pkt 1 ustawy z dnia 3 października 2008 r. o udostępnianiu informacji o środowisku i jego ochronie, udziale społeczeństwa w ochronie środowiska oraz o ocenach oddziaływania na środowisko (Dz.U. z 2023 r. poz. 1094 z późn. zm.) zawiadamiam o podjęciu przez Radę Gminy Śliwice uchwały nr XLI/361/23 z dnia 7 września 2023 r. w sprawie przystąpienia do sporządzenia miejscowego planu zagospodarowania przestrzennego dla terenu we wschodniej części obrębu Krąg, gmina Śliwice.

Zainteresowani mogą składać wnioski do wyżej wymienionego planu miejscowego. Wnioski należy składać na piśmie w siedzibie Urzędu Gminy Śliwice, ul. ks. dr. Stanisława Sychowskiego 30, 89-530 Śliwice, w terminie **do dnia 30 października 2023 r.**

Wniosek powinien zawierać imię i nazwisko albo nazwę oraz adres zamieszkania albo siedziby wnioskodawcy, przedmiot wniosku oraz oznaczenie nieruchomości, której dotyczy.

Zgodnie z art. 8c ustawy z dnia 27 marca 2003 r. o planowaniu i zagospodarowaniu przestrzennym wnioski mogą być wnoszone w formie papierowej lub elektronicznej, w tym za pomocą środków komunikacji elektronicznej, w szczególności poczty elektronicznej lub formularzy zamieszczonych przez organ sporządzający projekt w Biuletynie Informacji Publicznej.

Organem właściwym do rozpatrzenia wniosków jest Wójt Gminy Śliwice.

Wójt Gminy Śliwice
Daniel Kożuch

Administratorem danych osobowych jest Wójt Gminy Śliwice. Klauzulę informacyjną RODO zamieszczono na stronie http://bip.sliwice.pl/oraz w siedzibie Urzędu Gminy Śliwice, ul. ks. dr. St. Sychowskiego 30, 89-530 Śliwice.

Ogłoszenie płatne

eprasa.pl 894adc2471

„Sokół” wylądował w nowym gnieździe

Po ponad 22 latach kino wróciło do Tucholi!

Choć w mieście znowu mamy „Sokoła”, to Eliasz Adamczewski, główny wykonawca, słusznie zauważył, że kino odrodziło się jak Feniks – z popiołów po pamiętnym pożarze. Kosztowało niemal 6 mln zł, sala niczym nie odbiega od standardu popularnych multipleksów (a może jest nawet przyjemniej?), można kupić popcorn i obejrzeć filmowe nowości. Oficjalnie: kino w Tucholi wystartowało!

Piotr Mówiński w roli Jamesa Bonda.

więcej zdjęć na www.tygodnik.pl

filmy na facebook.com/tygodniktucholski

Eliasz Adamczewski, główny wykonawca nowego budynku.

Niewątpliwie wielu mieszkańców miasta, ale i całego powiatu czekało na ten moment. Stało się – w Tucholi, po 22 latach przerwy, znowu działa kino. Została nazwa, zmieniła się lokalizacja. Stary „Sokół” (jeszcze wcześniej „Mir”) spłonął późnym wieczorem 3 lutego 2001 roku. Tucholanie dokładnie zapamiętali tę datę. Teraz warto zachować w pamięci inny dzień – 28 września 2023 r. Właśnie w ubiegły czwartek odbyło się uroczyste otwarcie nowego kina „Sokół” działającego przy Tucholskim Ośrodku Kultury. Kamień węgielny pod budowę obiektu wkopano dokładnie 22 października 2021 r.

Uroczystość rozpoczęła się muzycznie za sprawą m.in. Dariusza Krygowskiego.

Przed południem salę wypełnili oficjalni goście, którzy otrzymali zaproszenia. W uroczystości uczestniczyli: politycy i samorządowcy, kierownicy przeróżnych jednostek, działacze kultury, przedstawiciele wykonawców prac budowlanych. Zabrakło za to burmistrza Tucholi **Tadeusza Kowalskiego**, który przebywał w tym czasie w szpitalu. Więcej na ten temat piszemy w osobnym artykule.

Agnieszka Schreiber powitała gości jako Marilyn Monroe.

Otwarcie z pompą!

Podkreślmy, że oficjalnemu otwarciu towarzyszył bogaty program artystyczny przygotowany przede wszystkim przez pracowników TOK-u oraz osoby zaproszone do współpracy. Wydarzenie otworzyli **Dariusz Krygowski** i **Tomasz Kotowski**. Pierwszy z nich, na wyświetlanym filmie, spacerował od miejsca, w którym stał stary „Sokół” (u zbiegu ulic Garbary i Wryczy), przez plac Wolności do TOK-u, po czym już „na żywo” wszedł do kinowej sali. Wyświetlono też fragment kultowego filmu „Rejs”. Z kolei całą uroczystość poprowadził inny, gwiazdorski duet: **Agnieszka Schreiber** z tucholskiego ratusza w roli Marilyn Monroe oraz dyrektor Tucholskiego Ośrodka Kultury **Piotr Mówiński** jako James Bond. Na finał zagrał zespół Pradella Quintet, związany m.in. z Operą Nową z Bydgoszczy. Artystki grające na instrumentach smyczkowych przy akompaniamencie klawiszy ukazały, jak ogromny potencjał drzemie w nowej sali, w której będą wyświetlane filmy, ale dzięki małej scenie mogą odbywać się również koncerty. Bardzo dobre nagłośnienie i ciekawa akustyka dały świetny efekt. Każdy dźwięk zaprezentowanych przebojów muzyki filmowej niósł się po widowni, oddając słuchaczom pozytywne doznania.

Na finał wystąpił zespół Pradella Quintet, oczywiście z muzyką filmową.

Co po kinie? Są marzenia

Podczas uroczystej gali nie mogło zabraknąć rzecz jasna przemówień. Zastępczyni burmistrza **Iwona Opoczyńska** podkreślała, że nazwa kina nie została zmieniona, ponieważ mieszkańcy są do niej bardzo przywiązani.

– 22 lata bez kina w mieście powiatowym to szmat czasu. Mam nadzieję, że funkcjonowanie kina „Sokół” pozowali na wzbogacenie oferty wydarzeń kulturalnych nie tylko dla mieszkańców gminy Tuchola, ale również całego powiatu. Drodzy państwo, nie byłoby tego kina, gdyby nie upór i determinacja burmistrza Tadeusza Kowalskiego – mówiła do zebranych Opoczyńska.

W sali pojawili się m.in. samorządowcy.

Pod nieobecność burmistrza reprezentowała go Iwona Opoczyńska.

eprasa.pl 894adc2471

Nowe kino powstało na tyłach Tucholskiego Ośrodka Kultury.

Odczytała też list od burmistrza, w którym Kowalski zaznaczał, że jego pomysł odbudowy „Sokoła” narodził się w Chojnicach, kiedy uczestniczył w otwarciu tamtejszego centrum kultury po kapitalnym remoncie. Włodarz podkreślał poza tym, że minister **Łukasz Schreiber** pomógł samorządowi w zdobyciu dofinansowania rządowego. Kino stanowi dzisiaj swego rodzaju materialną pamiątkę obchodów 100-lecia powrotu Tucholi do Polski. Dowiedzieliśmy się również, że od nowego roku ma zacząć funkcjonować Dyskusyjny Klub Filmowy. Tak brzmiały z kolei ostatnie słowa listu burmistrza:

„Mówi się, że w każdym mieście powiatowym powinny znaleźć się: dom kultury, stadion, hala widowiskowo-sportowa, biblioteka, kino i... pływalnia? To kolejne wyzwanie, które mi się marzy. Czas pokaże. Bardzo chciałbym, aby to okazało się kiedyś możliwe”.

Obecny na sali Łukasz Schreiber gratulował zakończenia robiącej duże wrażenie inwestycji i podkreślał, że sam jest wielkim fanem „dziesiątej muzy”.

Później głos zabierali jeszcze m.in.: doradca wojewody **Jerzy Kowalik**, starosta tucholski **Michał Mróz** czy **Maria Korytowska**, która podkreślała, że za nowym budynkiem znajduje się sgraffito wykonane niegdyś przez jej męża. Kilka słów o „Sokole” powiedział też główny wykonawca, **Eliasz Adamczewski**:

– Ten wyjątkowy obiekt nie powstałby, gdyby nie ważny element, który tu zaistniał. Chodzi o współpracę, zrozumienie i cierpliwość [...]. Historycznie kino nazwano „Sokół”. Myślę, że gdyby nadawano drugie imię takim budynkom, to mogłoby ono brzmieć „Feniks”, bo się odnowiło.

W otwarciu wzięli udział tylko goście, którzy otrzymali zaproszenia.

Na scenie pojawił się też Tomasz Kotowski (z prawej).

Goście mieli okazję zrobić sobie zdjęcie na specjalnie przygotowanej ściance.

Weekend otwarcia w liczbach

W kinie „Sokół” nie brakuje nowoczesnego sprzętu, a sala sprawia wrażenie przestronnej i komfortowej. Pod tym względem niczym nie odstaje chociażby od popularnych multipleksów. Próbkę możliwości kina zarówno w 2D jak i 3D sprawdzili oficjele, którzy przybyli na otwarcie.

Tego samego dnia odbył się pierwszy w historii biletowany seans. O godz. 17:00 dla mieszkańców wyświetlony został film pt. „Teściowie 2” (w starym „Sokole” ostatnim i niedokończonym ze względu na pożar filmem był „Poznaj mojego tatę”).

Jak wyglądał weekend otwarcia? W Tucholskim Ośrodku Kultury dowiadujemy się, że kino „Sokół”, licząc od czwartku do niedzieli, odwiedziło 726 osób. W poniedziałek przed południem szacowano, że wraz z popołudniowymi seansami będzie ponad 800 gości.

Budowa kina pochłonęła 5,9 mln zł. 3 miliony pochodziły z Rządowego Funduszu Inwestycji Lokalnych, resztę dołożyła gmina z własnego budżetu.

Tekst i fot. Kamil Tajl

Uczta dla ducha

Nieco wyświechtany frazes tym razem bardzo dobrze oddaje atmosferę, która towarzyszy koncertom zespołu Wszystkiego Najlepszego.

W ostatni wieczór września w nastrój wyciszenia i harmonii miejscową publiczność wprowadził zespół kojarzony ze środowiskiem poezji śpiewanej. Grupa Wszystkiego Najlepszego zagrała w Tucholskim Ośrodku Kultury w szerokim składzie, co zagwarantowało słuchaczom uniesienie nie tylko dzięki niebanalnym tekstom utworów, ale i znakomitej, różnorodnej warstwie muzycznej.

Przypomnijmy. Wszystkiego Najlepszego wywodzi się ze bydgosko-toruńskiego środowiska studenckiego. Piosenka studencka (czy tzw. piosenka turystyczna) łamane na poezja śpiewana. Teksty dla osób wrażliwszych. Jednocześnie od początku działalności szereg sukcesów na różnego rodzaju przeglądach w całym kraju. To telegraficzny, minimalny opis zespołu, który – nie po raz pierwszy zresztą – odwiedził w sobotę Tucholę.

(pp),
fot. Tucholski Ośrodek Kultury

eprasa.pl 894adc2471

Nasi sołtysi. Gmina Kęsowo sołectwo Przymuszewo

U nas są jeszcze rolnicy

– Przymuszewo jest wsią typowo rolniczą. Jest paru emerytów i mieszkańców pracujących w firmach poza wioską czy nawet gminą. U nas młodzi poprzejmowali gospodarstwa, jest trend powiększania areału (...) – z sołtyską Przymuszewa Ewą Olejnik rozmawia Hanna Szulwic.

– Mam rękę do kwiatów. Rosną u mnie świetnie – mówi Ewa Olejnik.

Pamięta pani dzień, w którym została pani sołtysem?

Tak, 21 grudnia, trzy lata temu.

Czyli to pani pierwsza kadencja.

Wcześniej mąż był sołtysem, funkcję przejęłam po nim.

Mąż długo ją sprawował?

W sumie trzy kadencje i czwarta, niedokończona.

Będzie pani starać się o następną kadencję?

Jeszcze nie wiem, czy ja, czy mąż. Nie mam prawa jazdy i to mi trochę utrudnia, ale radzę sobie. Pomaga mi koleżanka Anita Juhnke, mąż i inne koleżanki z Koła Gospodyń Wiejskich.

Czyli KGW w Przymuszewie działa.

Jest duże koło, 32 osoby należą. Dziewczyny z KGW są bardzo aktywne, to one napędzają wszystkie przedsięwzięcia w sołectwie. Bez nich i moja praca sołtysa byłaby trudniejsza.

Od kiedy istnieje KGW?

Ponad sześćdziesiąt lat. Dokładnej daty nie znamy, ale ze zdjęć i zapisów w Kronice Przymuszewa wynika, że to rok 1960. Nasze dziewczyny są zdolne. Trzy lata temu nasz wieniec dożynkowy zdobył I miejsce w województwie. Pojechaliśmy na dożynki prezydenckie do Warszawy i tam zdobyłyśmy IV miejsce.

To duży sukces. A pani jest w kole?

Nie jestem, ale jako sołtys wspieram i pomagam.

W Kronice są fotografie pań z KGW z lat sześćdziesiątych, najczęściej po kursach gotowania, pieczenia czy kroju i szycia. Są tam także zapisane różne wydarzenia z życia sołectwa. Jest także fotografia pani męża Mariana z maleńką Jolą na kolanach. Jest historia Przymuszewa i informacje o rodzinie Holtz, dawnych właścicielach majątku Przymuszewo.

To był zadbany i dobrze prowadzony majątek. Ostatni właściciel Georg Holtz dostał za niego 740 tys. ówczesnych marek. To podobno było dużo. Była gorzelnia, kuźnia i szkoła. Dużo jest informacji historycznych i z ostatnich lat.

Tutaj widzę fotografie strażaków. Czy Ochotnicza Straż Pożarna działa dzisiaj?

Kiedyś była, ale po wybudowaniu nowej remizy w Drożdzienicy naszą zlikwidowaliśmy i teraz działamy razem. Jest tańsze utrzymanie straży, a przecież nasze wsie są obok, jedna się kończy, a druga zaczyna.

Proszę powiedzieć, od kiedy prowadzona jest Kronika Przymuszewa?

Rozpoczęła prowadzenie nieformalna grupa „Odnowiciele wsi". To było w 2006 lub w 2007 roku. Zapisy zostały uzupełnione o historię wsi, wcześniejsze wydarzenia i zachowane fotografie. Potem prowadzono już na bieżąco. To było bardzo cenne przedsięwzięcie i wielu ludzi było zaangażowanych. Chwała im za to, bo początek jest najważniejszy. Teraz prowadzi kronikę Irena Brzószczyk.

To już teraz opasła księga. Sołtys musi pomyśleć o zakupieniu nowego tomu, bo w pierwszym nie zostało już wiele miejsca. A ilu jest mieszkańców w sołectwie?

Razem z Krajenkami 270 osób. W skład sołectwa Przymuszewo wchodzą wsie: Przymuszewo i Krajenki.

Czy dużo jest rolników, ilu z nich utrzymuje się z rolnictwa? Z moich obserwacji wynika, że ich liczba w wielu wsiach drastycznie maleje.

Przymuszewo jest wsią typowo rolniczą. Jest paru emerytów i mieszkańców pracujących w firmach poza wioską czy nawet gminą. U nas młodzi poprzejmowali gospodarstwa, jest trend powiększania areału, chcą mieć jak najwięcej. My też część gruntów dzierżawimy. Razem z mężem prowadzimy gospodarstwo. Syn ma swoje grunty, ale gospodarujemy razem.

Czy wasze gospodarstwa mają jakąś specjalizację?

Zajmujemy się hodowlą bydła. My mamy mleczne bydło i odchowujemy jałówki, a byczki przekazujemy synowi. Działamy razem. Gospodarstw zajmujących się hodowlą, przeważnie bydła, jest więcej. Ale są też gospodarze, zajmujący się hodowlą trzody chlewnej. U nas są jeszcze rolnicy, którzy chcą uprawiać ziemię, stanowią około 70 procent mieszkańców.

Czy mieszkała w Przymuszewie ludność narodowości niemieckiej?

Za czasów pruskich ściągnięto do majątku kolonistów z Niemiec. Sam folwark też powstał dopiero pod koniec XIX wieku.

Pani pochodzi stąd?

Tak, kiedyś mieszkałam pod adresem Przymuszewo 1, później w Drożdzienicy. Znam historię wsi z opowiadań teścia. Przymuszewo było dużym majątkiem. Już mówiłam o gorzelni, były także domy mieszkalne dla pracowników. Mój rodzinny dom, jest przykładem takiego domu. W każdym budynku mieszkały dwie rodziny. Takich domów jest we wsi więcej.

W parku stał dwór?

Chyba nie. Kiedyś było w tym budynku przedszkole, chodziłam do niego. Potem była świetlica. Jednak nie spełniała warunków sanitarnych i dwanaście lat temu wybudowano nową świetlicę, potem boisko sportowe. Boisko jest duże, do siatkówki i piłki nożnej. Kupiliśmy specjalne łapacze, żeby piłki nie wylatywały na drogę. Nie jest wykorzystywane, bo nie ma dużo dzieci i młodzieży. Zresztą teraz młodzi siedzą w komórkach, nie są zainteresowani wspólnymi zajęciami sportowymi. Wszystko to finansowane było z funduszu sołeckiego i z różnych projektów z gminy. Sam park był bardzo zaniedbany. Mężowi bardzo zależało, żeby przywrócić mu dawną świetność. Nawałnica w 2017 roku zrobiła dużo szkód. Zniszczyła i połamała stare buki. Ale część starych drzew uchowała się. Park jeszcze wymaga pracy i pieniędzy, ale już wygląda dobrze. Można w nim odpocząć. Jest staw z wyspą pośrodku. Planujemy wybudowanie mostku łączącego wyspę z brzegiem. Kiedyś wyspa na stawie była zagospodarowana i chcemy przywrócić dawny stan. Z biegiem lat wyspa siadła i trochę ziemi narzucono. Planujemy taki mostek z prawdziwego zdarzenia.

Bogata kronika sołectwa.

Ile wynosi tegoroczny fundusz sołecki?

W tym roku jest 27 tys. zł. A na przyszły będzie 17 tys. zł. Muszę ciąć wydatki. W tym roku 10 tys. zł wydaliśmy na fotowoltaikę na świetlicy, na utrzymanie dróg 8 tys. zł, do tego zieleń, bo mamy przecież park. Teraz będziemy planować, ale wystarczy tylko na zieleń i na jakieś drogi. Bo dużo środków nie ma.

A wszystko drożeje. Ceny idą w górę.

Gospodarujemy oszczędnie. Na przykład nie wydaliśmy wszystkich pieniędzy przeznaczonych na dożynkowy wieniec i zostaną przekazane na zagospodarowanie parku. Mamy w Przymuszewie stary plac zabaw, z czasów budowy świetlicy. Nowoczesne place zabaw kosztują wielkie pieniądze. W Krajenkach jest taki, ale z funduszu zewnętrznego. Kosztował 90 tys. zł. Powstał w zeszłym roku.

Za wsią kończy się asfalt. We wsi dużego ruchu nie ma.

Po covidzie oduczyliśmy się wspólnych imprez. Teraz mieliśmy dożynki sołeckie. Jednak ludzi nie było dużo. Były przygotowane zabawy i konkursy dla dzieci. Dożynki gminne zgromadziły więcej zainteresowanych i chociaż w trakcie lunął deszcz, mieszkańcy przeczekali. Było ciepło i było dużo stoisk, nie tylko KGW z całej gminy, ale na przykład po raz pierwszy miało swoje stoisko Koło Łowieckie „Kicz". Gmina też wystawia swój namiot z ławkami, żeby zebrani mogli sobie posiedzieć. Imprezy dla dzieci budzą większe zainteresowanie. W naszym sołectwie są dwie wsie. Krajenki, mówię z przykrością, słabo się angażują. Na zebranie przyjdą dwie osoby. Nie przychodzą, a to wkurza, bo potem mają pretensje do podziału funduszu sołeckiego.

Proszę opowiedzieć o swojej rodzinie.

Z nami mieszka córka Jola z mężem i synkiem Andrzejkiem. Druga córka, która jest lekarzem, mieszka w Bydgoszczy. Ma trójkę dzieci i teraz jest na macierzyńskim. Syn z rodziną mieszka w Kęsowie, ale pracuje na swoim gospodarstwie w Pamiętowie. Drugi syn pracuje jako mechanik na autostradach. Mam czworo dzieci i sześcioro wnucząt. Najstarsza wnuczka ma 12 lat. Cieszę się bardzo, bo wnuki lgną do mnie. W naszym gospodarstwie są psy, koty, krowy, cielaczki i inne zwierzęta, a dzieciaki to lubią.

W gospodarstwie jest pracy aż za dużo, ale proszę powiedzieć, co lubi pani robić w wolnych chwilach. Wiem, czasu ma pani niewiele.

Bardzo lubię kwiaty.

Dodam tylko, że dom i otoczenie jest pełne pięknych kwiatów. Od pelargonii i kwiatów ogrodowych do storczyków, które stoją na parapetach.

Mam rękę do kwiatów. Rosną u mnie świetnie. W ogrodzie też sadzę kwiaty. W tym roku była brzydka wiosna. Bez przerwy było zimno i jest może ciut mniej. Lubię to robić.

Pięknie u pani. Umawiając się na spotkanie, rozmawiałyśmy o ostatniej pani podróży do Medziugorie.

Staramy się wyjechać gdzieś dalej, chociaż raz w roku. Jeździmy tak od lat. Trzy lata temu zorganizowaliśmy wycieczkę w Bieszczady, do Michowej Woli. To niedaleko Komańczy. Kilka razy już tam byliśmy. Objechaliśmy Bieszczady z przewodnikiem i bardzo się wszystkim podobało. W tym roku też tam nocowaliśmy. Byłam tam czwarty raz. Wcześniej z Bieszczad zrobiliśmy wycieczkę na Węgry. A w tym roku pojechaliśmy do Medziugorie. Po drodze w Bieszczady byliśmy w Markowej, w muzeum Ulmów. Stamtąd pojechaliśmy do Medziugorie. Ledwo weszliśmy po kamieniach na Górę Krzyżową. Następnego dnia pojechaliśmy na Górę Objawień. Już o piątej rano byliśmy na górze. Byliśmy też w Dubrowniku. Tam jest pięknie. Wróciliśmy bardzo zadowoleni. Bardzo dużo zwiedziliśmy. Wcześniej byliśmy w Wilnie, w Karpaczu, w Pradze. Byliśmy też na przekopie Mierzei Wiślanej. Takie wspólne wycieczki pozwalają trochę oderwać się od codzienności. W Unii Europejskiej, w strefie Szengen granicę przekraczaliśmy, nawet jej nie zauważając, bez zatrzymywania, ale poza było czekanie i formalności.

eprasa.pl 894adc2471

6-12 października 2023

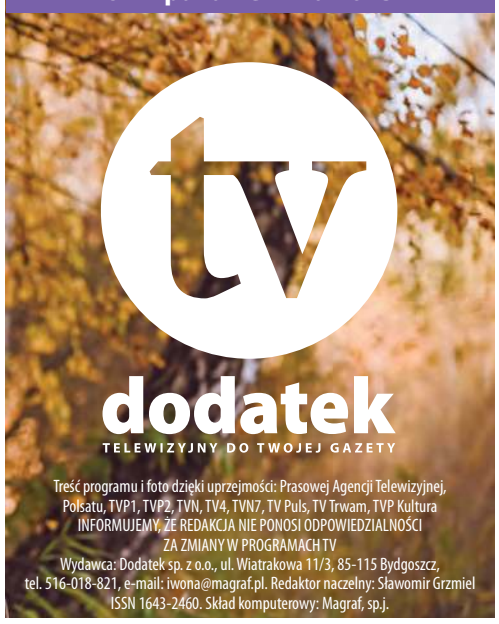

Treść programu i foto dzięki uprzejmości: Prasowej Agencji Telewizyjnej, Polsatu, TVP1, TVP2, TVN, TV4, TVN7, TV Puls, TV Trwam, TVP Kultura
INFORMUJEMY, ŻE REDAKCJA NIE PONOSI ODPOWIEDZIALNOŚCI ZA ZMIANY W PROGRAMACH TV
Wydawca: Dodatek sp. z o.o., ul. Wiatrakowa 11/3, 85-115 Bydgoszcz, tel. 516-018-821, e-mail: iwona@magraf.pl. Redaktor naczelny: Sławomir Grzmiel
ISSN 1643-2460. Skład komputerowy: Magraf, sp.j.

Piątek

22:50 TVN

Terminator II: Dzień sądu

Film SF, USA, Francja, 1991.

Johny Connor jest celem zabójcy z przyszłości. W podróż w czasie z taką misją udaje się nowy cyborg-zabójca, T-1000 (Robert Patrick). Jego zadaniem jest zlikwidowanie Johna Connora (Edward Furlong), teraz dziesięcioletniego chłopca, który w przyszłości stanie na czele Ruchu Oporu przeciw hegemonii maszyn. Przedstawiciele Ruchu Oporu nie pozostają bierni, oni też wysyłają do przeszłości swego przedstawiciela, T-800 (Arnold Schwarzenegger), aby chronił chłopca. Kto pierwszy odnajdzie Johna? Czy będzie to zabójca, czy jego obrońca?

Sobota

20:00 TVP KULTURA

Slumdog. Milioner z ulicy

Dramat, Wielka Brytania, 2008.

Osiemnastoletni mieszkaniec Bombaju, Jamal, bierze udział w indyjskiej wersji „Milionerów". Nieśmiały, ale bardzo zdeterminowany chłopak odpowiada na kolejne, coraz trudniejsze pytania, a z każdą poprawną odpowiedzią z ust prowadzącego teleturniej znika ironiczny uśmieszek. Nikt nie spodziewał się, że niewykształcony, pochodzący ze slumsów chłopak zajdzie tak daleko. Również policja nie chce w to uwierzyć; tuż przed ostatnią rundą Jamal zostaje aresztowany pod zarzutem oszustwa. Podczas przesłuchania chłopak opowiada niezwykłą historię swojego życia.

Niedziela

22:55 TVP 2

Tajemnice Joan

Dramat, Wielka Brytania, 2018.

Jest rok 2000. Bohaterka filmu to niemłoda już kobieta, Joan Elizabeth Stanley (Judi Dench), która jest oddaną matką i kochającą babcią. Mieszka na przedmieściach Londynu. w spokojnej okolicy, gdzie czuje się szczęśliwa i bezpieczna. Niespodziewanie wszystko się jednak zmienia w poukładanym życiu starszej pani. Pewnego dnia pojawiają się agenci brytyjskiej Służby Bezpieczeństwa, którzy aresztują ją pod zarzutem szpiegostwa na rzecz komunistycznej Rosji. Przerażona Joan Elizabeth Stanley nagle znajduje się w ogniu pytań, w siedzibie MI5.

Poniedziałek

0:00 POLSAT

Niezniszczalny

Thriller, USA, 2000.

David Dunn (Willis), były gracz futbolu amerykańskiego, pracuje na jednym ze stadionów jako ochroniarz. Jego małżeństwo przeżywa kryzys, David rozważa nawet odejście od żony Audrey (Robin Wright Penn) i syna Josepha (Spencer Treat Clark). Pewnego dnia pociąg, którym wraca z Nowego Jorku, gdzie miał nadzieję dostać lepszą pracę, wypada z szyn. W katastrofie giną wszyscy pasażerowie z wyjątkiem Davida, który nie odnosi nawet drobnych obrażeń. Czarnoskóry Elijah Price (Jackson) uświadamia mu, że jest on osobą silną, odporną na wszelkie ciosy, niezniszczalną...

Wtorek

1:20 TVP 2

Winni

Thriller, Dania, 2018.

Asger Holm (Jakob Cedergren), zawieszony w czynnościach służbowych funkcjonariusz policji, z niecierpliwością wypatruje końca nudnej zmiany przy kopenhaskim telefonie alarmowym. Nagle odbiera telefon od przerażonej kobiety, która mówi bardzo zagadkowo. Asger szybko domyśla się, że jest ona przetrzymywana wbrew własnej woli przez kogoś kto prawdopodobnie grozi jej bronią. Została porwana i jest więziona w samochodzie, zmierzającym w nieznanym kierunku. Od tej pory rozpoczyna się prawdziwy wyścig z czasem.

Środa

23:15 TVN 7

Miss agent

Komedia krymminalna, USA, 2000.

Terroryzujący od lat Amerykę psychopatyczny morderca ostrzega, że tym razem zaatakuje uczestniczki konkursu piękności. FBI nie zamierza dopuścić do tragedii. Plan jest następujący: trzeba znaleźć świetnie wyszkoloną agentkę, która wcieli się w rolę jednej z kandydatek ubiegających się o koronę najpiękniejszej. Tylko skąd wziąć dobrą agentkę, która do tego byłaby piękna jak miss. Gdy wreszcie udaje się znaleźć urodziwą agentkę specjalną, ona odmawia. Gracie Hart (Sandra Bullock) nie znosi wszystkiego, co wiąże się z dbaniem o urodę i próżnością. Ale rozkazy trzeba wykonywać.

Czwartek

23:30 TVN 7

Wymarzony

Dramat, Francja, Belgia, 2019

Maleńki Theo zaraz po narodzinach zostaje oddany do adopcji. Alice od lat marzy o dziecku, ale wie, że nigdy nie będzie mogła urodzić. Starająca się o adopcję dziecka Alice już niemal straciła nadzieję, zostaje wytypowana jako idealna kandydatka na nową mamę. Jean od lat prowadzi tymczasowy dom dla dzieci czekających na swoich nowych rodziców. Podczas gdy pracownicy opieki społecznej poszukują dla Theo odpowiednich rodziców, jego tymczasowym opiekunem zostaje Jean. Losy tej trójki splotą się w opowieść o poszukiwaniu miłości i własnego miejsca na Ziemi.

PIĄTEK • 6 października

TVP 1

04:35 Klan - telenowela
05:05 Dziedzictwo - serial
06:00 Audycje Komitetów Wyborczych
06:30 Audycje referendalne
07:00 Transmisja Mszy Świętej
07:30 Agape Blisko Ciebie - mag.
08:00 Wiadomości
08:10 Kwadrans polityczny
08:25 Informacje kulturalne
08:30 Pogoda poranna
08:40 Ranczo - serial obycz.
09:40 Siatkówka mężczyzn - Polska-Argent. - mecz
12:00 Wiadomości
12:10 Agrobiznes; Agropogoda
12:35 Magazyn Rolniczy
12:50 Natura w Jedynce - Portugalia - wybrzeże bocianów - dok., Port., 2020
14:00 Złoty chłopak - serial obyczajowy
15:00 Wiadomości; Pogoda
15:15 Audycje referendalne

15:30 Gra słów. Krzyżówka
15:55 Dziedzictwo - serial
16:40 Audycje Wyborcze
17:00 Teleexpress
17:15 Pogoda
17:20 Jaka to melodia?
17:55 Klan - telenowela
18:25 Leśniczówka - serial obycz.
19:00 Jeden z dziesięciu
19:30 Wiadomości
20:05 Pogoda; Sport
20:15 ALARM! - magazyn
20:35 Archiwista 2 - serial krym
21:30 Jak rozpętałem II wojnę światową - Ucieczka - kom., Polska, 1969 ●
23:10 Dewajtis - serial kostium.
00:05 Czas zemsty - akcja, USA, 2013
02:10 Dla niej wszystko - thriller, USA, 2010
04:30 Przystań - serial fab.

TVP 2

04:55 Na sygnale - serial fabularyzowany
05:25 M jak miłość - serial
06:15 Anna Dymna - spotkajmy się
07:30 Pytanie na śniadanie - pobudka
07:55 Pytanie na śniadanie
10:35 Panorama
10:45 Pytanie na śniadanie
11:15 Nie taka prosta historia - Szeregowiec Ryan - magazyn
11:50 Dla niesłyszących - Barwy szczęścia - serial
12:30 Koło fortuny - teleturniej
13:15 Akacjowa 38 - serial
14:05 Va Banque - teleturniej
15:00 Koło fortuny - teleturniej - extra - teleturniej
15:05 Krok od Nieba - serial kryminalny
16:00 Koło fortuny - teleturniej
16:35 Familiada - teleturniej

17:15 Zakazany owoc - serial
18:00 Panorama
18:20 Va Banque - teleturniej
18:45 Akacjowa 38 - serial
19:35 Barwy szczęścia - serial
20:50 Polskie Biesiady - widowisko muzyczne
22:00 Rytmy Dwójki - widowisko muzyczne
23:15 Kino relaks - Jak upolować faceta - kom. kryminalna, USA, 2012. Stephanie (Katherine Heigl) zostaje łowczynią nagród.
01:00 21 mostów - fab., USA, Chiny, 2019. Detektyw policji Andre Davis stara się być tak dobry, jak jego ojciec, który zginął na służbie.
02:50 Dzieci zostają z tobą! - kom., Niemcy, 2017

TVN

05:35 Uwaga! - program interwencyjny
05:50 Ukryta prawda - program obyczajowy
06:40 Doradca smaku - program kulinarny
06:50 Kuchenne rewolucje - program kulinarno-rozrywkowy
07:45 Dzień Dobry TVN - magazyn
11:30 Ukryta prawda - program obyczajowy
13:40 Szpital - program obycz.
15:45 Kuchenne rewolucje - program kulinarno-rozrywkowy
16:50 Zapisane w gwiazdach - program
17:55 Ukryta prawda - program obyczajowy
19:00 Fakty
19:30 Sport
19:40 Pogoda
19:50 Uwaga! - program interwencyjny

20:00 Legion samobójców II - przyg., USA, 2021. Belle Reve to więzienie z największym odsetkiem zgonów w USA. Trzymani są tu najgorsi złoczyńcy, którzy zrobią wszystko, żeby odzyskać wolność.
22:50 Terminator II: Dzień sądu - film SF, USA, Franc., 1991. Cyborg-zabójca, wysłannik z przyszłości odbywa podróż w czasie, aby odnaleźć Sarę Connor. ●
01:40 Kuba Wojewódzki - talk-show
02:45 Lady Gucci: historia czarnej wdowy - dok.
04:25 Dowody zbrodni - serial krym., USA
05:20 Okazja na dom - program edukacyjny

POLSAT

06:00 Nowy dzień z Polsat News
08:40 Malanowski i Partnerzy - serial kryminalny
09:40 Sekrety rodziny - program obyczajowy
10:40 Dlaczego ja? - serial paradokumentalny
11:40 Gliniarze - serial paradokumentalny
12:50 Wydarzenia - program informacyjny
13:20 Interwencja - magazyn reporterów
13:40 Trudne sprawy - program obyczajowy
14:40 Dlaczego ja? - serial paradokumentalny
15:50 Wydarzenia - program informacyjny
16:10 Pogoda
16:15 Interwencja - magazyn reporterów
16:30 Na ratunek 112 - serial obyczajowy
17:00 Gliniarze - serial paradokumentalny

18:00 Pierwsza miłość - serial obycz.
18:50 Wydarzenia - program informacyjny
19:25 Gość Wydarzeń - rozmowa dnia
19:45 Sport
19:55 Pogoda
20:05 Twoja Twarz Brzmi Znajomo - program muzyczno-rozrywkowy
22:10 Wielki Mur - akcja, USA, Chiny, Australia, Kan., 2017
00:45 Kac Wawa - kom., Polska, 2012
02:55 Nasz Nowy Dom - program rozrywkowy
04:00 Zjedz Alaskę - program podróżniczo-kulinarny
04:40 Disco Gramy - program muzyczny
05:25 Telezakupy TV Okazje

TVP Kultura

07:00 Muzyczne poranki
07:15 Res Poloniae - O Polsce z oddali - Georgijs Osokins - rozmowa
07:55 Wydarzenie aktualne
08:25 Informacje kulturalne
08:55 Wenecja - dramat, dramat, Polska,
11:00 Rodzina Kanderów - Gdzie jest mój ojciec. Rok 1962 - serial obycz.
12:10 Celnik Rousseau albo wstęp do nowoczesności - dok., Franc., 2016
13:20 Zielono Mi - Piosenki Agnieszki Osieckiej - koncert
14:20 Informacje kulturalne
14:50 Wspomnij mnie - dok.
15:55 Kontrakt - obycz.
18:00 Jazz.pl - USO 9001 - koncert
19:35 Zaginione-odnalezione - Obraz Leonarda da Vinci „Dama z gronostajem" - magazyn

20:00 Wieczór kinomana - Czas mroku - dramat, Wlk. Bryt., USA, 2017
22:25 Informacje kulturalne
22:55 Pitbull - serial
23:55 Czwartkowy klub filmowy - Śmierć na Nilu - film kryminalny, Wlk. Bryt., 1978
02:25 Noc krótkich filmów - Czarny kapturek • Lykantropia • Wolność nogi - anim.
03:00 Kino nocne - Kilka fotografii - film krótkometrażowy
03:45 Women make film - Kobiety za kamerą - dok., Wlk. Bryt., 2019
05:00 Informacje kulturalne
05:30 Afisz kulturalny ekstra
05:45 Jeszcze więcej kultury

TV Puls

06:00 Kobra - oddział specjalny - serial kryminalny
08:00 Lombard. Życie pod zastaw - paradokument fabularny
09:00 Kurierzy - serial paradokumentalny
10:00 Zbuntowany anioł - serial obyczajowy
12:00 Zaklinaczka duchów - serial fabularny
14:00 Lombard. Życie pod zastaw - paradokument fabularny
16:00 Kurierzy - 35-letnia Kornelia Kotek to silna, niezależna kobieta, która prowadzi sklep z erotycznymi akcesoriami dla kobiet i blog poświęcony kobiecej przyjemności...
18:00 Lombard. Życie pod zastaw - paradokument fabularny

20:00 Mechanik: Prawo zemsty - akcja, USA, 2011. Elitarny zabójca wprowadza w tajniki swojego zawodu ucznia, który ma powiązania z jedną z jego ofiar.
21:55 W obronie własnej - akcja, USA, 2013. Phil Broker (Jason Statham) jest agentem wydziału narkotykowego. Po jednej z akcji, w której ginie młody chłopak, postanawia zrezygnować z pracy w policji. Od przeszłości trudno jednak uciec...
23:55 Protegowana - akcja, USA, 2021
02:10 Menu na miarę
02:50 Z archiwum policji - program kryminalny
03:10 Menu na miarę
04:35 Z archiwum policji

TVN 7

04:50 Szkoła - program obycz.
06:45 Szpital - program obycz.
07:45 Ukryta prawda - program obyczajowy
10:50 Zapisane w gwiazdach - program
11:50 Opowieści małżeńskie - program obyczajowy
12:50 Szpital - Dr Robert szewczyk zajmuje się 10-latkiem, który miał wypadek na deskorolce...
13:50 Sąd rodzinny - program sądowy
14:50 Sędzia Anna Maria Wesołowska - serial sądowy
15:50 Ukryta prawda - program obyczajowy
16:55 Szpital - program obycz.
17:55 Mamma mia! - w każdym odcinku poznamy parę, która przez kilka dni będzie gościć w swoim domu teściową.
18:55 Ukryta prawda - program obyczajowy

20:00 Kobiety pragną bardziej - kom., USA, Niemcy, Holandia, 2009. Znudzona żona (Jennifer Connelly) rozważa, czy nie odejść od męża (Bradley Cooper), który ją zaniedbuje. Dlaczego zaniedbuje? Bo...
22:45 To nie tak jak myślisz, kotku - kom., Polska, 2008. Wielowątkowa historia uwikłanych w niespodziewany splot wydarzeń uczestników zjazdu lekarzy
00:55 Hotel Paradise - reality show
01:55 NASA- archiwum tajemnic - dokument
02:55 Mój sąsiad morderca
03:55 Druga strona medalu - talk-show

TV 4

06:00 Strażnik Teksasu - film akcji **07:00** Walker, Texas Ranger IV **08:00** Nasz nowy dom - reality show **09:00** Pierwsza miłość - serial obycz. **09:50** Łowcy skarbów. Kto da więcej **10:50** Kochane Pieniądze - serial obyczajowy **11:50** Policjantki i Policjanci - serial paradok. **12:55** Detektywi w Akcji - serial krym. **13:55** STOP Drogówka - serial policyjny **15:55** Policjantki i Policjanci - serial paradok. **17:00** Pomóż mi - serial fabularyzowany **18:00** Łowcy Skarbów. Kto da więcej **19:00** Policjantki i Policjanci - serial paradok. **20:00** Gwiazdy Kabaretu **21:00** Love Island. Wyspa miłości **22:00** Sprawiedliwi - Wydział Krym. **00:00** Nieuchwytni **02:00** Gwiazdy Kabaretu **02:25** Disco Polo Life **03:25** Top 10 - Lista Przebojów **05:30** Telezakupy

TV Trwam

09:35 Święty na każdy dzień **09:45** Jestem Mamą **10:00** Inf. dnia **10:15** Miłość większa niż strach **11:20** Słowo życia **11:25** Głos Polski **11:35** W służbie Bogu i Ojczyźnie **12:00** Anioł Pański **12:03** Inf. dnia **12:20** Przygody pana Michała **12:50** Powrót i Odnowa **13:30** Msza święta **14:55** Słowo życia **15:00** Modlitwa do Bożego Miłosierdzia **15:20** Mocni w Wierze **15:50** Ma się rozumieć **16:00** Inf. dnia **16:10** Siódmy Sakrament **16:40** Prosto o gospodarce **17:00** Znaleźć, zobaczyć, pochować **17:30** Geopolityka **17:55** Poczet Wielkich Polaków **18:00** Anioł Pański **18:05** Inf. dnia **18:15** Westerplatte Młodych **19:00** Warto zauważyć... **19:30** Brat Franciszek **20:00** Inf. dnia **20:20** Różaniec **20:50** Myśląc Ojczyzna **21:00** Apel Jasnogórski **21:20** Inf. dnia **21:40** Polski Punkt Widzenia **22:00** Lalka **23:20** Przegląd Tygodnika „Niedziela"

eprasa.pl 894adc2471

SOBOTA • 7 października

TVP 1

05:55 Balans bieli - magazyn
06:35 Audycje Wyborcze
07:00 Transmisja Mszy Świętej
07:40 Rok w ogrodzie
08:20 wojsko-polskie - reportaż
08:45 Pełnosprawni - magazyn dla niepełnosprawnych
09:15 Audycje referendalne
09:40 Siatkówka mężczyzn - Polska-Holandia - mecz
12:20 Gwiazdy w południe - Piękna Angelika - przyg., Niemcy, Włochy, 1964
14:10 Z pamięci - Jadwiga Smosarska - felieton
14:25 Okrasa łamie przepisy - mag. kulinarny
15:30 Rolnik szuka żony - reality show
16:25 Audycje Wyborcze
16:40 Audycje referendalne
17:00 Teleexpress
17:20 Pogoda
17:35 Ojciec Mateusz - serial

18:40 Jaka to melodia?
19:30 Wiadomości
20:05 Pogoda; Sport
20:15 ALARM! - magazyn
20:35 Komisarz Alex - serial krym.
21:35 Hit na sobotę - Spectre - sens., Wlk. Bryt., USA, 2015. Dwudziesty czwarty film z serii sensacyjnych opowieści, których główną postacią jest szpieg brytyjskiej Secret Intelligence Service, James Bond.
00:10 Assassin's Creed - akcja, USA, 2016
02:15 Pustynne piekło - akcja, USA, 2013
03:55 Jaka to melodia?
04:45 Z pamięci - Jadwiga Smosarska - felieton

TVP 2

04:30 Dla niesłyszących - Barwy szczęścia - serial obycz.
06:35 Dla niesłyszących - M jak miłość -serial obyczajowy
07:30 Pytanie na śniadanie - pobudka
07:55 Pytanie na śniadanie
11:55 Zrujnowani odbudowani - magazyn
12:30 Polskie Biesiady - widowisko muzyczne
14:00 Familiada - teleturniej
14:35 Koło fortuny - teleturniej
15:15 Szansa na sukces - Opole, 2024 - teleturniej muzyczny
16:20 Na dobre i na złe - serial obyczajowy
17:50 Słowo na niedzielę
18:00 Panorama - program informacyjny
18:20 Va Banque - teleturniej

18:45 Akacjowa 38 - serial obycz.
19:35 Informacje kulturalne
20:00 The Voice of Poland - Bitwa - widowisko muz.
21:45 The Voice of Poland - Nokaut - widowisko muz.
22:30 Single od dziecka - kom., USA, 2011. Julie i Jason, którzy od lat tworzą zgraną parę dobrych przyjaciół. Do tej pory nie zdecydowali się na małżeństwo...
00:30 Ślicznotki - krym., USA, 2019. Destiny i Ramona tworzą zgrany duet, zaprzyjaźniają się i razem dochodzą do wielkich pieniędzy.
02:30 Jak upolować faceta - kom. kryminalna, USA, 2012.
04:15 Rodzinka.pl - serial kom.

TVN

05:45 Uwaga! - program interwencyjny
06:00 New Looney Tunes I - animacja
06:50 Kuchenne rewolucje - pr. kulinarno-rozrywkowy
07:45 Dzień Dobry TVN - magazyn
11:30 Na Wspólnej Omnibus - serial obyczajowy, Polska
13:25 MasterChef - program
15:05 Ślub od pierwszego wejrzenia - reality show
16:10 Totalne remonty Szelągowskiej - program rozrywkowy
17:15 Kobieta na krańcu świata - program Martyny Wojciechowskiej
17:55 Kuchenne rewolucje - program kulinarno-rozrywkowy
19:00 Fakty
19:25 Sport
19:35 Pogoda
19:45 Uwaga! - program interw.

20:00 Top Model - program rozrywkowy
21:35 Król Richard: Zwycięska rodzina - obycz., USA, 2021. Opowieść o Richardzie Williamsie, który wychował dwie najbardziej utalentowane tenisistki wszechczasów.
00:40 Nieznajomi: Ofiarowanie - horror, USA, Wlk. Bryt., 2018. Pewnej nocy rozlega się pukanie do drzwi spokojnego do tej pory domu Jamesonów.
02:25 Co za kabaret! - program
03:30 Szpital - program obycz.
04:30 Uwaga! - program interw.
04:45 Recepta na stary dom - program edukacyjny
05:10 Okazja na dom - program edukacyjny

POLSAT

06:00 Nowy dzień z Polsat News
08:05 Doktor Dolittle 3
10:10 Ewa gotuje - program kulinarny
10:40 Nasz Nowy Dom - program rozrywkowy
11:40 Bogaty Dom-Biedny Dom
12:40 Para do Gara. Ona mówi, on gotuje. - program kulinarno-rozrywkowy, którego gospodarzem jest Mateusz Gessler
13:40 Polacy za granicą - spotkania z ciekawymi ludźmi
14:40 Rolnicy. Podlasie
15:45 Więzienie - program paradokumentalny
17:45 Chłopaki do wzięcia - Pochodzą z małych wsi i miasteczek. Pracują dorywczo, mają niewielkie perspektywy i nie są zbyt zamożni, mimo to z niezachwianą wiarą poszukują partnerek na całe życie.

18:50 Wydarzenia
19:15 Prezydenci i Premierzy - rozmowy Jarosława Gugały
19:45 Sport; Pogoda
20:00 Czarownica - familijny, USA, 2014. Pałająca żądzą zemsty i pragnąca ochronić podległe jej wrzosowiska Diabolina (Angelina Jolie) rzuca klątwę na nowo narodzoną królewską córkę Aurorę...
22:10 Nadchodzi Polly - kom. romant., USA, 2004.
00:15 Pewnego razu... w Hollywood - dram., krym., USA, Wlk. Bryt., Chiny, 2019.
03:45 Świat według Kiepskich - serial komediowy
04:20 Kabarety
04:40 Disco Gramy

TVP Kultura

07:00 Piosenki z Polskich Nagrań - widowisko muz.
07:55 Tamte lata, tamte dni - Ewa Wiśniewska - mag.
08:35 Informacje kulturalne
09:00 Kromer Festival Biecz, 2023 - Weiss - wirtuoz polskich władców. - koncert
10:00 Eugeniusz Bodo - za winy niepopełnione - dok.
11:00 Wydarzenie aktualne
11:25 Serialowa nostalgia - Niewiarygodne przygody Marka Piegusa - serial przygodowy
12:35 Marysia i Napoleon - kom. kostium., Polska, 1966
14:40 Latarnik - dram., Polska, 1976
16:00 Informacje kulturalne
16:25 Res Poloniae - O Polsce z oddali - Salome Zourabishvili - rozmowa
17:05 Julie Andrews, niezapomniana Mary Poppins - dok., Franc., 2020

18:10 Retro kino - Pod znakiem Wenus - fab., Włochy, 1955
20:00 Bilet do kina - Slumdog. Milioner z ulicy - dramat, Wlk. Bryt., 2008 ●
22:05 Informacje kulturalne
22:35 Bez prądu - Hey - koncert
23:45 Wieczór kinomana - Czas mroku - dramat, Wlk. Bryt., USA, 2017
02:05 Galeria sztuki na ekranie - Rembrandt - dzieła późne - cykl dokumentalny, Wlk. Bryt., 2021
03:10 Kino nocne - Torowisko - obycz., Polska, 1999
04:50 Informacje kulturalne
05:20 Tamte lata, tamte dni - Ewa Wiśniewska - mag.
05:45 Jeszcze więcej kultury

TV Puls

06:00 Taki jest świat - przegląd wydarzeń z całego globu. Wiadomości polityczne i gospodarcze, informacje z życia gwiazd i naukowe ciekawostki.
07:00 Kobra - oddział specjalny - Semir jest świadkiem dziwnego zdarzenia - spotyka bowiem tajemniczo ubranych ludzi pędzących konno. W tym samym czasie Paul zauważa kobietę wołającą o pomoc
10:00 Lombard. Życie pod zastaw - Natalska to prosta kobieta, która dorabia jako sprzątaczka u Rzewińskiej. Pewnego dnia okazuje się, że z domu Rzewińskiej zginęła drogocenna kolia. Mniej więcej w tym samym czasie z więzienia wyszedł mąż Natalskiej.

20:00 W nieskończoność - akcja, USA, 2021. Evan McCauley posiada umiejętności, których nigdy się nie uczył, i wspomnienia z miejsc, w których nie był.
22:00 Moonfall - akcja, SF, USA, Kan., Chiny, 2022. Siła wytrąca Księżyc z orbity i wysyła go na kurs kolizyjny z Ziemią.
00:50 Hansel i Gretel: Łowcy czarownic - horror, fantasy, USA, 2013. Rodzeństwo Hansel i Gretel znalazło nietypowy zawód - stali się łowcami czarownic.
02:45 Taki jest świat - przegląd wydarzeń z całego globu.
03:20 Menu na miarę
04:35 Z archiwum policji
05:00 Dyżur - serial medyczny

TVN 7

05:00 Szkoła - program obyczajowy
06:05 Wiza na miłość - serial paradokumentalny
07:00 Wyluzuj, Scooby-Doo! - serial animowany, USA
07:35 Dennis rozrabiaka - kom., USA, 1993. Bohater filmu, Dennis Mitchell, jest sześcioletnim chłopcem, którego liczne psoty spędzają sen z powiek jego rodzicom.
09:35 Ten moment - 16-letnia Monika z Pułtuska chce za wszelką cenę pojechać na casting dla tancerzy w teledysku.
10:10 Ukryta prawda - program obyczajowy
15:20 Akademia policyjna - kom., USA, 1984. Burmistrz liberalizuje przepisy dotyczące wymagań stawianych przyszłym słuchaczom Akademii.

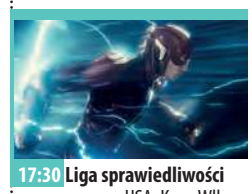

17:30 Liga sprawiedliwości - przyg., USA, Kan., Wlk. Bryt., 2017
20:00 Harry Potter i Książe Półkrwi - przyg., Wlk. Bryt., USA, 2009. Harry rozpoczyna szósty rok nauki w Hogwarcie
23:15 Saga Zmierzch: Przed świtem Część I - horror, USA, 2011. Bella odkrywa, że jest w ciąży. To zdarzenie wprowadza w życie młodych małżonków wiele zamieszania. Tym bardziej, że...
01:45 Historia zemsty - sens., USA, 2017. Sprawcy gwałtu wynajmują adwokata, by zdyskredytować ofiarę. Detektyw John Dromoor sam wymierza sprawiedliwość.
03:45 NASA- archiwum tajemnic

TV 4

06:00 Galileo - ciekawostki popularnonaukowe, intrygujące zagadki ze świata nauki i techniki.**11:00** Pies wampir **13:00** Koszmarny Karolek - kom. familijna, Wlk. Bryt., 2011. Życie Karolka to nieustanna wojna z dorosłymi. **14:55** STOP Drogówka - serial policyjny **17:00** Para do Gara. Ona mówi, on gotuje. - program kulinarno-rozrywkowy, którego gospodarzem jest Mateusz Gessler **18:00** Policjantki i Policjanci - serial paradokumentalny **21:00** Doda. Dream Show **22:00** Sprawiedliwi - Wydział Kryminalny **00:00** Przychodzą z ciemności - horror, Hiszp., Kolum., USA, 2014 **02:00** Gwiazdy Kabaretu **02:25** Disco Polo Life **03:25** Top 10 - Lista Przebojów **05:30** Telezakupy TV Okazje

TV Trwam

09:00 Sanktuarium Betharram **09:55** Słowo życia **10:00** Inf. dnia **10:20** Wenezuela - San Felix **10:40** Polski Punkt Widzenia **11:00** Kropelka radości **12:00** Anioł Pański **12:03** Inf. dnia **12:20** Warto zauważyć... **12:50** Siódmy Sakrament **13:20** Ocalić od zapomnienia **13:30** Msza święta **14:30** Przegląd Tygodnika „Niedziela" **14:35** Rejs jachtu gen. Kuklińskiego **14:45** Jak wygrać małżeństwo **15:05** Szansa na dziecko - naprotechnologia **15:25** Święty na każdy dzień **15:30** Wierzę w Boga **15:45** Bolid F1 **16:00** Inf. dnia **16:10** Historia PL **17:00** Z Parlam. Europ. **17:30** Nowa Ewangelizacja **17:55** Poczet Wielkich Polaków **18:00** Anioł Pański **18:05** Inf. dnia **18:15** W naszej Rodzinie **19:25** Święty na każdy dzień **19:30** Manna z Nieba **19:45** Modlitwa z udziałem dzieci **20:00** Inf. dnia **20:20** Różaniec **20:50** Myśląc Ojczyzna **21:00** Apel Jasnogórski

NIEDZIELA • 8 października

TVP 1

05:05 Sprawa dla reportera
06:00 wojsko-polskie.pl - report.
06:30 Audycje Wyborcze
06:55 Słowo na niedzielę
07:00 Transmisja Mszy Świętej
08:00 Tydzień
08:30 Zakochaj się w Polsce
08:55 Fascynująca Szwajcaria - dok., Niemcy, 2019
09:15 Audycje referendalne
09:35 Szczęściara - fab., Australia, 2019
11:30 Welon, fura i brawura - reality show
11:55 Między ziemią a niebem
12:00 Anioł Pański, Watykan
12:15 Między ziemią a niebem
12:45 Każde życie jest cudem - Krzyś - profesor miłości - cykl reportaży
13:05 Z pamięci - Jadwiga Smosarska - felieton
13:10 Siatkówka mężczyzn - Polska-Chiny - mecz

15:35 Komisarz Alex - serial krym.
16:25 Audycje Wyborcze
16:40 Audycje referendalne
17:00 Teleexpress; Pogoda
17:35 Wiesz czy nie wiesz? - teleturniej
18:40 Jaka to melodia?
19:30 Wiadomości
20:05 Pogoda; Sport
20:20 Dewajtis - serial kostium.
21:20 Rolnik szuka żony - reality show
22:20 Strefa starcia - program publicystyczny
23:00 Zakochana Jedynka - Słońce też jest gwiazdą - obycz., USA, 2019
00:50 Spectre - sens., Wlk. Bryt., USA, 2015
03:25 Jaka to melodia?
04:15 Z pamięci - Jadwiga Smosarska - felieton

TVP 2

04:55 Dla niesłyszących - Barwy szczęścia - serial obyczajowy
06:35 Dla niesłyszących - M jak miłość - serial obyczajowy
07:30 Pytanie na śniadanie - pobudka
07:55 Pytanie na śniadanie
11:30 The Voice of Poland - Bitwa - widowisko muzyczne
13:20 The Voice of Poland - Nokaut - widowisko muzyczne
14:00 Familiada - teleturniej
14:35 Koło fortuny - teleturniej
15:15 Szansa na sukces - Opole, 2024
16:15 Tak to leciało!
18:00 Panorama
18:20 Va Banque - teleturniej
18:50 Na sygnale - serial fabularyzowany

20:00 Postaw na milion - teleturniej
21:05 21 mostów - fab., USA, Chiny, 2019. Detektyw policji Andre Davis stara się być tak dobry, jak jego ojciec, który zginął na służbie. Andre miat wtedy zaledwie 13 lat i poprzysiągł zemstę wszystkim mordercom.
22:55 Kino bez granic - Tajemnice Joan - fab., Wlk. Bryt., 2018. ●
00:50 Film fabularny
02:45 Single od dziecka - kom., USA, 2011. Julie i Jason, którzy od lat tworzą zgraną parę dobrych przyjaciół. Do tej pory nie zdecydowali się na małżeństwo...

TVN

05:45 Uwaga! - program interwencyjny
06:00 Tom i Jerry Show - film animowany
06:50 Kuchenne rewolucje - program kulinarno-rozrywkowy
07:45 Dzień Dobry TVN - magazyn
11:30 Kobieta na krańcu świata - program Martyny Wojciechowskiej
12:05 Co za tydzień - magazyn rozrywkowy
12:45 Top Model - program rozrywkowy
14:25 Kuchenne rewolucje - program kulinarno-rozrywkowy
15:30 Dom - kom., USA, 2015
17:30 Bitwa o gości - program
19:00 Fakty
19:25 Sport
19:35 Pogoda
19:45 Uwaga! - program interwencyjny

20:00 MasterChef - program kulinarno-rozrywkowy
21:35 Szadź - serial, Polska
22:40 Legion samobójców II - przyg., USA, 2021. Reve to więzienie z największym odsetkiem zgonów w USA. Trzymani są tu najgorsi złoczyńcy, którzy zrobią wszystko, żeby odzyskać wolność.
01:20 Kuchenne rewolucje - program kulinarno-rozrywkowy
02:25 Selma Blair - Nieuleczalna optymistka - dokument
04:30 Uwaga! - program interwencyjny
04:45 Nauka jazdy - program
05:10 Okazja na dom - program edukacyjny

POLSAT

06:00 Nowy dzień z Polsat News
08:35 Świąteczna gorączka
10:25 Czarownica
12:35 Para do Gara. Ona mówi, on gotuje. - program kulinarno-rozrywkowy, którego gospodarzem jest Mateusz Gessler
13:40 Ninja Warrior Polska
15:40 Twoja Twarz Brzmi Znajomo - program muzyczno-rozrywkowy
17:40 Ślubne pogotowie Izabeli Janachowskiej - poznajemy historie par, które zdecydowały się na to, by stanąć na ślubnym kobiercu.
18:50 Wydarzenia - program informacyjny
19:20 Sport
19:27 Pogoda
19:30 Państwo w Państwie - program interwencyjny
20:00 Kabaret na żywo. Młodzi i Moralni

22:10 Teściowie - serial obyczajowy
23:10 Speed - niebezpieczna szybkość - akcja, USA, 1994. Psychopatyczny przestępca Howard Payne, podkłada bombę w autobusie miejskim. Wybuch nastąpi, gdy autobus zmniejszy prędkość...
01:50 Babskie wakacje - kom., USA, 2017. Trzydziestokilkuletnia Amy wyjeżdża wraz z matką na wycieczkę do Ekwadoru. Na miejscu zostają porwane.
03:55 Zjedz Alaskę - program podróżniczo-kulinarny
04:40 Disco Gramy - program muzyczny
05:25 Telezakupy TV Okazje

TVP Kultura

07:00 Informacje kulturalne
07:25 Urodzeni artyści - Ryszard i Radosław Dembińscy - cykl reportaży
08:00 Liturgia prawosławna w Gdańsku
09:05 Dokument tygodnia - Julie Andrews, niezapomniana Mary Poppins - dok., Franc., 2020
10:10 Od ucha do ucha - Baśnie z piasku
10:35 Ostatnia Habsburżanka - dok.
11:30 Rawhide - west., USA, 1959
12:35 Trzeci punkt widzenia - program publicystyczny
13:15 Vera Cruz - west., USA, 1954
15:00 Wędrowiec Polski - Kujawy - cykl reportaży
15:40 Niewiarygodne przygody Marka Piegusa - serial
16:50 Zaginione-odnalezione - „Portret mężczyzny"
17:15 Niedziela z... polską komedią

18:15 Poszukiwany, poszukiwana - kom., Polska, 1972
20:00 Informacje kulturalne
20:30 II Konkurs Chopinowski na instrumentach historycznych - koncert
21:45 Autor widmo - thriller, Franc., Wlk. Bryt., 2010
24:00 Trzeci punkt widzenia - program publicystyczny
00:40 Noc krótkich filmów - Orfeusz i Eurydyka • Igraszki - filmy anim.
01:15 Legendy Rocka - Glam rock Glam Rock - cykl dokument.
01:55 Slumdog. Milioner z ulicy - dram., Wlk. Bryt., 2008 ●
04:05 Tanie Dranie - Kłopotowski i Moroz komentują świat - talk-show

TV Puls

05:35 Kobra - oddział specjalny - serial kryminalny
07:35 Oskar - kom., Francja, 1967
09:25 Mia i biały lew - przygod., Francja, 2018
11:25 Instrukcji nie załączono - kom., Meksyk, 2013. Julia, była kochanka Valentina, podrzuca mu dziecko i znika. Valentin nie ma wyjścia i musi sobie jakoś poradzić.
13:50 Niania w Nowym Jorku - kom., USA, 2007. Nanny zatrudnia się u majętnej nowojorskiej rodziny jako opiekunka do dziecka 4-letniego Grayera.
15:55 Jestem taka piękna! - kom., USA, 2018. Renee Bennett ulega wypadkowi - uderza się w głowę i traci przytomność. Kiedy odzyskuje świadomość w lustrze widzi swój nieprzeciętny wygląd.
18:20 Taxi 4 - kom., Francja, 2007

20:00 Pitbull. Ostatni pies - akcja, Polska, 2018. Kiedy ginie policjant Soczek, koledzy po fachu rozpoczynają dochodzenie.
22:25 Kickboxer - akcja, USA, 1989. Eric Sloane, mistrz świata w kickboxingu, wybiera się do Tajlandii, aby stoczyć walkę z najlepszym zawodnikiem w kraju.
00:30 Niepokonany 3: Odkupienie - akcja, USA, 2010. Yuri Boyka za wszelką cenę próbuje odzyskać status najlepszego zawodnika na świecie...
02:25 Dyżur - serial medyczny
03:45 Taki jest świat - przegląd wydarzeń z całego globu.
04:25 Z archiwum policji
05:00 Nash Bridges - serial krym.

TVN 7

05:00 Szkoła - Uczennica klasy 8a Hania Rodowicz marzy o tym, by zostać aktorką.
06:05 Wiza na miłość - Korzystając z wizy narzeczeńskiej, zakochani udają się do USA, aby po raz pierwszy zamieszkać tam ze swoimi partnerami.
07:00 Wyluzuj, Scooby-Doo! - serial animowany, USA
07:35 Dennis znów rozrabia - kom., USA, 1998. Dennis postanawia wnieść trochę życia do domu zaprzyjaźnionego staruszka.
09:10 Ukryta prawda - program obyczajowy
14:10 Dary anioła: Miasto kości - przyg., USA, Niemcy, Kan., 2013. Nastolatka Clary Fray odkrywa, że w rzeczywistości wywodzi się z pradawnego klanu Nocnych Łowców, sekretnej kasty wojowniczych pół-aniołów

16:50 Harry Potter i Książe Półkrwi - przyg., Wlk. Bryt., USA, 2009. Harry wraz z przyjaciółmi rozpoczyna szósty rok nauki w Hogwarcie
20:00 Mortal Kombat - fantasy, akcja, USA, 2021. Cole Young wspólnie z przyjaciółmi stanie do walki największych mistrzów Ziemi z przeciwnikami z Zaświatów.
22:25 Specjalista - sens., USA, 1994. May Munro (Sharon Stone) wynajmuje Raya Quicka (Sylvester Stallone), aby pomógł jej pomścić śmierć rodziców.
00:35 Oszukać przeznaczenie II - horror, USA, 2003
02:40 NASA- archiwum tajemnic
03:40 Mój sąsiad morderca

TV 4

06:00 Gwiazdy Kabaretu **06:25** Mroczne tajemnice templariuszy **08:20** Galileo - ciekawostki popularnonaukowe **10:30** Max - przygod., USA, 2015 **12:45** Bibliotekarz: Tajemnica włóczni - fantasy, USA, Niemcy, 2004 **14:45** Zatańcz ze mną - kom., USA, 2004 **17:00** Para do Gara. Ona mówi, on gotuje. - program kulinarno-rozrywk. **18:00** Łowcy skarbów. Kto da więcej **21:00** Love Island. Wyspa miłości **22:00** Czerwony świt - akcja, USA, 2012 **00:00** Powrót do przeszłości **00:25** Nowe wierzenia i stare sekty **01:25** Śmierć na 1000 sposobów - ludzie czasami umierają tragicznie, niektórzy przypadkowo, inni z powodu zwykłej głupoty... **02:25** Disco Polo Life **03:25** Top 10 - Lista Przebojów **05:30** Telezakupy TV Okazje

TV Trwam

09:00 Prymas Stefan Wyszyński **09:10** Spotkanie z Magdaleną Buczek **09:15** Manna z Nieba **09:30** Msza święta **10:35** Przegląd Tygodnika „Niedziela" **10:40** Bez lęku. Niezwykła decyzja Papieża Benedykta XVI **11:30** Wędrowiec Polski **12:00** Anioł Pański z Ojcem Świętym Franciszkiem **12:15** Papież Polak do Rodaków **13:00** Uroczystości Hubertusa Węgrowskiego **15:00** Wieś - to też Polska **16:00** Inf. dnia **16:10** Koncert życzeń **16:40** Drzwi do lasu **17:00** Zostań Żołnierzem RP **17:30** Sól Ziemi **17:55** Poczet Wielkich Polaków **18:00** Anioł Pański **18:05** Inf. dnia **18:15** Rozmowy niedok. **19:25** Święty na każdy dzień **19:30** Moja katolicka rodzina **20:00** Inf. dnia **20:20** Różaniec **20:50** Myśląc Ojczyzna **21:00** Apel Jasnogórski **21:20** Inf. dnia **21:40** Retrospekcja **21:45** Stan Bezpieczeństwa

eprasa.pl 894adc2471

PONIEDZIAŁEK • 9 października

TVP 1

04:40 Klan - telenowela
05:10 Dziedzictwo - serial
06:00 Audycje Wyborcze
06:30 Audycje referendalne
07:00 Transmisja Mszy Świętej
07:30 Welon, fura i brawura - reality show
08:00 Wiadomości
08:10 Kwadrans polityczny
08:25 Informacje kulturalne
08:30 Pogoda poranna
08:40 Ranczo - serial obycz.
09:40 Komisarz Alex - serial krym.
10:35 Ojciec Mateusz - serial
11:25 Korona królów. Jagiellonowie - telenowela hist.
12:00 Wiadomości
12:10 Agrobiznes; Agropogoda
12:35 Magazyn Rolniczy
12:55 Natura w Jedynce - Szympansy w Ugandzie - dok., Franc., 2019

14:00 Złoty chłopak - serial obycz.
15:00 Wiadomości
15:15 Audycje referendalne
15:30 Gra słów. Krzyżówka
15:55 Dziedzictwo - serial
16:40 Audycje Wyborcze
17:00 Teleexpress
17:20 Jaka to melodia?
17:55 Klan - telenowela
18:25 Leśniczówka - serial obycz.
19:00 Jeden z dziesięciu
19:30 Wiadomości; Sport
20:15 ALARM! - magazyn
20:30 Korona królów. Jagiellonowie - telenowela hist.
21:10 Teatr Telew. - Wyzwolenie
22:35 Śladami Beniowskiego
23:45 Balans bieli - magazyn
00:25 Ujarzmić piekło - sens., USA, 1968
02:35 Słońce też jest gwiazdą - obycz., USA, 2019

TVP 2

04:55 Na sygnale - serial fabularyzowany
05:25 M jak miłość - serial
06:20 Dobre historie - pełnosprawni w pracy - magazyn
07:30 Pytanie na śniadanie - pobudka
10:35 Panorama
10:45 Pytanie na śniadanie
11:15 Dla niesłyszących - Okrasa łamie przepisy - mag. kulinarny
11:50 Dla niesłyszących - Barwy szczęścia - serial
12:30 Koło fortuny - teleturniej
13:15 Akacjowa 38 - serial
14:05 Va Banque - teleturniej
15:05 Krok od Nieba - serial kryminalny
16:00 Koło fortuny - teleturniej
16:35 Familiada - teleturniej
17:15 Zakazany owoc - serial obyczajowy, Turcja, 2020

18:00 Panorama
18:20 Va Banque - teleturniej
18:45 Akacjowa 38 - serial kostiumowy
19:35 Barwy szczęścia - serial obycz.
20:45 Kulisy serialu „M jak miłość"
20:55 M jak miłość - serial obycz.
21:55 Na sygnale - serial fabularyzowany
22:35 Echo serca - serial
23:35 Winni - thriller., Dania, 2018. Nic nie zapowiada, że rutynowy wieczór przy kopenhaskim telefonie alarmowym przeobrazi się w dramatyczną walkę z czasem...
01:15 O mnie się nie martw - serial komediowy
02:15 Tajemnice Joan - fab., Wlk. Bryt., 2018 ●

TVN

05:35 Uwaga! - program interwencyjny
05:50 Ukryta prawda - program obyczajowy
06:50 Kuchenne rewolucje - program kulinarno-rozrywkowy
07:45 Dzień Dobry TVN - magazyn
11:30 Ukryta prawda - program obyczajowy
13:40 Szpital - program obycz.
15:45 Kuchenne rewolucje - program kulinarno-rozrywkowy
16:50 Detektywi - program krym.
17:55 Ukryta prawda - program obyczajowy
19:00 Fakty
19:55 Sport
20:00 Pogoda
20:10 Doradca smaku - program kulinarny
20:15 Na Wspólnej - serial obyczajowy, Polska

20:55 Milionerzy - teleturniej
21:35 Pati - serial fabularyz.
22:40 Czerwony smok - thriller., USA, Niemcy, 2002. Film opowiada wcześniejsze dzieje najsłynniejszego kanibala świata, doktora Lectera (Anthony Hopkins) , agenta FBI, który go aresztował (Edward Norton) i seryjnego zabójcy całych rodzin, nazwanego Czerwonym smokiem (Ralph Fiennes).
01:10 Szadź - serial, Polska
02:15 Co za tydzień
02:50 Dowody zbrodni - serial krym., USA
03:50 Szpital - program obycz.
04:50 Uwaga! - program interw.
05:05 Recepta na stary dom - program edukacyjny

POLSAT

06:00 Nowy dzień z Polsat News
08:40 Malanowski i Partnerzy - Na zlecenie Kamili Szwed detektywi szukają jej siostry Agaty, z którą klientka od paru dni nie ma kontaktu.
09:40 Sekrety rodziny - program obyczajowy
10:40 Dlaczego ja? - serial paradokumentalny
11:40 Gliniarze - serial paradokumentalny
12:50 Wydarzenia - program informacyjny
13:20 Interwencja - magazyn reporterów
13:40 Trudne sprawy - program obyczajowy
14:40 Dlaczego ja? - serial paradokumentalny
15:50 Wydarzenia - program informacyjny
16:10 Pogoda
16:15 Interwencja - magazyn reporterów

16:30 Na ratunek 112 - serial obyczajowy
17:00 Gliniarze - serial paradokumentalny
18:00 Pierwsza miłość - serial
18:50 Wydarzenia - program informacyjny
19:25 Gość Wydarzeń - rozmowa dnia
19:45 Sport
19:55 Pogoda
20:05 Doda. Dream Show
21:05 MEGA HIT - Szybcy i wściekli 5 - akcja, USA, 2011
00:00 Niezniszczalny - thriller, USA, 2000 ●
02:20 Escape Room - thriller, USA, RPA, 2019
04:45 Disco Gramy - program muzyczny
05:25 Telezakupy TV Okazje

TVP Kultura

07:00 Muzyczne poranki
07:30 Niedziela z... polską komedią
08:25 Informacje kulturalne
08:55 Marysia i Napoleon - kom., Polska, 1966
11:00 Rawhide - western, USA, 1959
12:05 Reżyserzy - George Stevens - dok., Wlk. Bryt., 2018
13:05 Od ucha do ucha - Baśnie z piasku
13:40 Tuż przed zmierzchem - dok.
14:15 Tańczę dla ciebie. - dok.
14:45 Urodzeni artyści - Ryszard i Radosław Dembińscy - cykl reportaży
15:25 Informacje kulturalne
15:55 Pod znakiem Wenus - fab., Włochy, 1955
17:40 Trzeci punkt widzenia - program publicystyczny
18:20 W rytmie Kuby - dok., USA, 2018

20:00 Kino Mocnych Wrażeń - Wielki napad na pociąg - sens., Wlk. Bryt., 1979. Trójka złoczyńców obmyśla plan napadu na pociąg przewożący transport złota.
22:00 Informacje kulturalne
22:30 Panorama kina polskiego - Bodo - dramat, Polska, 2016
00:30 Galeria sztuki na ekranie - Rembrandt - dzieła późne - cykl dok., Wlk. Bryt., 2021
01:25 Autor widmo - thriller, Franc., Wlk. Bryt., 2010
03:45 Scena muzyczna - Cztery Pory Roku - New Vibes - koncert, Polska, 2020
04:45 Informacje kulturalne
05:15 Teledyski
05:35 Afisz kulturalny ekstra

TV Puls

06:00 Kobra - oddział specjalny - serial kryminalny
08:00 Lombard. Życie pod zastaw - paradokument fabularny
09:00 Kurierzy - serial paradokumentalny
10:00 Zbuntowany anioł - Piękna Milagros jest sierotą wychowaną w klasztorze. Mili dostaje posadę służącej w domu bardzo bogatej rodziny
12:00 Zaklinaczka duchów - Melinda poznaje profesora psychologii, który potrafi porozumiewać się z duchami.
14:00 Lombard. Życie pod zastaw - paradokument fabularny
16:00 Kurierzy - serial paradokumentalny
18:00 Lombard. Życie pod zastaw - paradokument

20:00 Bartkowiak - akcja, Polska, 2021
22:00 Pitbull. Ostatni pies - akcja, Polska, 2018. Kiedy ginie policjant Soczek, koledzy po fachu rozpoczynają dochodzenie.
00:45 Kickboxer 3: Sztuka walki - David Sloan (Sasha Mitchell) razem ze swoim trenerem Xianem (Dennis Chan) udają się na zawody bokserskie do pełnego kontrastów Rio de Janerio.
02:25 Dzielnica strachu - serial kryminalny
03:45 Taki jest świat - przegląd wydarzeń z całego globu.
04:25 Z archiwum policji - program kryminalny
05:00 Nash Bridges - serial kryminalny

TVN 7

04:50 Szkoła - Dyrektor Chlebowski ogłosił konkurs na film promujący szkołę.
06:45 Szpital - program obycz.
07:45 Ukryta prawda - Marcin doktor na jednej z warszawskich uczelni, wygrywa 3 mln. złotych.
10:50 Zagadki losu - program obyczajowy
11:50 Mamma mia! - reality show
12:50 Szpital - program obyczajowy
13:50 Sąd rodzinny - program sądowy
14:50 Sędzia Anna Maria Wesołowska - serial sądowy
15:50 Ukryta prawda - program obyczajowy
16:55 Szpital - program obycz.
17:55 Opowieści małżeńskie - program obyczajowy
18:55 Ukryta prawda - program obyczajowy

20:00 Hotel Paradise - reality show
21:00 Saga Zmierzch: Przed świtem Część II - horror, USA, 2012. Rodzina Cullenów staje w obliczu nowego, ogromnego zagrożenia.
23:30 Mortal Kombat - fantasy, akcja, USA, 2021. Cole Young wspólnie z przyjaciółmi stanie do walki największych mistrzów Ziemi z przeciwnikami z Zaświatów, w której stawką jest wszechświat. Ale czy Cole zdoła uwolnić swoje arcana?
01:40 Więzy krwi - program paradokumentalny
02:45 Mój sąsiad morderca
03:45 Druga strona medalu - talk-show

TV 4

06:00 Strażnik Teksasu - film akcji **08:00** Nasz nowy dom - reality show **09:00** Pierwsza miłość - serial obycz. **09:50** Łowcy Skarbów. Kto da więcej **10:50** Na ratunek 112 - serial obyczajowy **11:50** Policjantki i Policjanci - serial paradok. **12:55** Gliniarze - serial paradok. **13:55** STOP Drogówka - serial policyjny **15:55** Policjantki i Policjanci **17:00** Pomóż mi - serial fabularyzowany **18:00** Łowcy skarbów. Kto da więcej **19:00** Policjantki i Policjanci - serial paradok. **20:00** Sprawiedliwi - Wydział Krym. **21:00** Love Island. Wyspa miłości **22:00** Krejzi Patrol - serial kryminalno-obyczajowy **23:05** Lwie serce **01:20** Fabryka jedzenia - program pokazujący etapy produkcji żywności **02:20** Śmierć na 1000 sposobów **02:50** SuperLudzie **03:50** Trans World Sport

TV Trwam

08:00 Inf. dnia **08:15** Wieś - to też Polska **09:15** Słowo życia **09:30** Moja katolicka rodzina **09:55** Święty na każdy dzień **10:00** Inf. dnia **10:15** Rozmowy niedok. **11:20** Stan Bezpieczeństwa Państwa **11:30** Polskie dziedzictwo **12:00** Anioł Pański **12:03** Inf. dnia **12:20** Orędzie na trudne czasy **13:30** Msza święta **14:30** Lalka **15:50** Ma się rozumieć **16:00** Inf. dnia **16:10** Sanktuaria polskie **16:30** Porady Medyczne Bonifratrów **17:00** Świadkowie **17:30** Spotkanie Rodziny Radia Maryja w parafii pw. św. Józefa **20:00** Inf. dnia **20:20** Różaniec **20:50** Myśląc Ojczyzna **21:00** Apel Jasnogórski **21:20** Inf. dnia **21:40** Polski Punkt Widzenia **22:00** Z wędką nad wodę w Polskę i Świat **22:30** Pustynia Boga **23:00** Matusia **23:55** Święty na każdy dzień

WTOREK • 10 października

TVP 1

04:40 Klan - telenowela
05:05 Dziedzictwo - serial
06:00 Audycje Wyborcze
06:30 Audycje referendalne
07:00 Transmisja Mszy Świętej
07:30 Kościół z bliska
08:00 Wiadomości
08:10 Kwadrans polityczny
08:25 Informacje kulturalne
08:30 Pogoda poranna
08:40 Ranczo - serial obycz.
09:40 Komisarz Alex - serial krym.
10:35 Ojciec Mateusz - serial
11:25 Korona królów. Jagiellonowie - telenowela hist.
12:00 Wiadomości
12:10 Agrobiznes; Agropogoda
12:35 Magazyn Rolniczy
12:50 Zdumiewająca Ameryka Południowa - serial dok.
14:00 Złoty chłopak - serial obycz.
15:00 Wiadomości
15:15 Audycje referendalne

15:30 Gra słów. Krzyżówka
15:55 Dziedzictwo - serial
16:40 Audycje Wyborcze
17:00 Teleexpress
17:20 Jaka to melodia?
17:55 Klan - telenowela
18:25 Leśniczówka - serial obycz.
19:00 Jeden z dziesięciu
19:30 Wiadomości; Sport
20:15 ALARM! - magazyn
20:30 Korona królów. Jagiellonowie - telenowela hist.
21:10 Reset - film
22:30 Lokatorka II - serial obycz.
23:25 Resortowe Dzieci - report.
00:05 Magazyn śledczy Anity Gargas
00:45 Operacja Delta Force - akcja, USA, RPA, Niderl., 1996
02:25 Chichot losu - serial
03:20 Siedlisko - serial
04:20 Notacje - dok.

TVP 2

04:55 Na sygnale - serial fabularyzowany
05:30 M jak miłość - serial
06:20 Cały świat w Krakowie - reportaż
07:30 Pytanie na śniadanie - pobudka
07:55 Pytanie na śniadanie
10:35 Panorama
10:40 Pytanie na śniadanie
11:15 Czas w las - magazyn
11:50 Dla niesłyszących - Barwy szczęścia - serial
12:30 Koło fortuny - teleturniej
13:15 Akacjowa 38 - serial
14:05 Va Banque - teleturniej
15:05 Krok od Nieba - serial krym.
16:00 Koło fortuny - teleturniej
16:35 Familiada - teleturniej
17:15 Zakazany owoc - serial obyczajowy, Turcja, 2020
18:00 Panorama
18:20 Va Banque - teleturniej
18:45 Akacjowa 38 - serial

19:35 Barwy szczęścia - serial
20:45 Kulisy serialu „M jak miłość"
20:55 M jak miłość - serial
21:55 Na sygnale - serial fabular.
22:35 Echo serca - serial
23:35 Karate po polsku - dram., Polska, 1982. Do sennego mazurskiego miasteczka przyjeżdżają dwaj przyjaciele plastycy - Piotr i Michał. Niebawem dochodzi do konfliktu z miejscowymi chuliganami.
01:20 Winni - thriller, Dania, 2018. Nic nie zapowiada, że rutynowy wieczór przy kopenhaskim telefonie alarmowym przeobrazi się w dramatyczną walkę z czasem... ●
03:00 ZSRR. Rozpad mocarstwa - dokument

TVN

05:35 Uwaga! - program interw.
05:50 Ukryta prawda - program obyczajowy
06:40 Doradca smaku - program kulinarny
06:50 Kuchenne rewolucje - program kulinarno-rozrywkowy
07:45 Dzień Dobry TVN - magazyn
11:30 Ukryta prawda - program obyczajowy
13:40 Szpital - program obycz.
15:45 Kuchenne rewolucje - program kulinarno-rozrywkowy
16:50 Detektywi - program krym.
17:55 Ukryta prawda - program obyczajowy
19:00 Fakty - program informacyjny
19:55 Sport
20:00 Pogoda
20:10 Doradca smaku - program kulinarny

20:15 Na Wspólnej - serial obyczajowy, Polska
20:55 Milionerzy - program rozrywkowy
21:35 Ślub od pierwszego wejrzenia - reality show
22:40 Kuba Wojewódzki - talk-show
23:40 Superwizjer - magazyn reporterów
00:15 Pati - serial fabularyz.
01:20 Dowody zbrodni - serial krym., USA
02:25 Co za kabaret! - program
03:20 Uwaga! - program interw.
03:35 Nauka jazdy - program
04:10 Recepta na stary dom - program edukacyjny
04:35 Okazja na dom - program edukacyjny
05:05 Kto was tak urządził - program poradnikowy

POLSAT

06:00 Nowy dzień z Polsat News
08:40 Malanowski i Partnerzy - serial kryminalny
10:40 Dlaczego ja? - serial paradokumentalny
11:40 Gliniarze - paradokument
12:50 Wydarzenia
13:20 Interwencja - magazyn reporterów
13:40 Trudne sprawy - program obyczajowy
14:40 Dlaczego ja? - serial paradokumentalny
15:50 Wydarzenia
16:10 Pogoda
16:15 Interwencja - magazyn reporterów
16:30 Na ratunek 112 - serial obyczajowy
17:00 Gliniarze - paradokument
18:00 Pierwsza miłość - serial obycz.
18:50 Wydarzenia
19:25 Gość Wydarzeń - rozmowa dnia
19:45 Sport; Pogoda

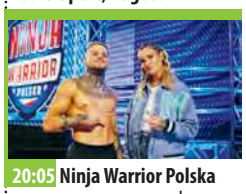

20:05 Ninja Warrior Polska - program rozrywkowy
22:10 Kolekcjoner kości - thriller, USA, 1999. Wśród mieszkańców Nowego Jorku wybucha panika, kiedy dowiadują się, że w mieście grasuje morderca.
00:55 S.W.A.T. Jednostka Specjalna - USA, 2003. Dan „Hondo" Harrelson (Samuel L. Jackson) otrzymuje polecenie znalezienia i wyszkolenia pięciu najwyższej próby gliniarzy do nowej jednostki specjalnej.
03:30 Nasz Nowy Dom - program rozrywkowy
04:40 Disco Gramy - program muzyczny
05:25 Telezakupy TV Okazje

TVP Kultura

07:00 Muzyczne poranki -Teledyski
07:50 Trzeci punkt widzenia - program publicystyczny
08:30 Informacje kulturalne
08:55 Kontrakt - obycz., Polska, 1980
11:00 Rodzina Kanderów - Pociąg z Frankfurtu. Rok 1966 - serial obyczajowy, Polska, 1988
12:15 Człowiek zwany Nikiforem - dok.
13:20 Rekord Errola - dok.
14:05 W rytmie Kuby - dok.,
15:40 Informacje kulturalne
16:05 Legenda Tatr - dram., Polska, 1994. Scenariusz filmu oparty został na dwóch dziełach Kazimierza Przerwy-Tetmajera - „Na skalnym Podhalu" i „Legendzie Tatr".
18:05 Res Poloniae - O Polsce z oddali - Salome Zourabishvili - rozmowa

18:45 Stawka większa niż życie - serial sensacyjny
20:00 Teatr Telewizji - Odkrycie Europy - spektakl teatralny, Polska, 2016
20:50 Informacje kulturalne
21:20 Obietnica poranka - dramat, Franc., 2018. Film jest opowieścią o macierzyństwie, o wielkim uczuciu matki do syna.
23:40 Kino Mocnych Wrażeń - Wielki napad na pociąg - sens., Wlk. Bryt., 1979
01:45 Bodo - dramat, Polska, 2016
03:45 Informacje kulturalne
04:15 Teledyski
05:30 Afisz kulturalny ekstra
05:45 Kultura 2 - Jeszcze więcej kultury

TV Puls

06:00 Kobra - oddział specjalny - Gdy próba rozbrojenia bomby w ciężarówce kończy się niepowodzeniem, funkcjonariusze SEK zaczynają obwiniać szefową policji Julię Dernhoff.
08:00 Lombard. Życie pod zastaw - paradokument
09:00 Kurierzy - 22-letni Marek to typ samotnika. Jego kumpel zdradza mu najlepsze patenty na podryw.
10:00 Zbuntowany anioł - serial obyczajowy
12:00 Zaklinaczka duchów - serial fabularny
14:00 Lombard. Życie pod zastaw - paradokument fabularny
16:00 Kurierzy - serial paradokumentalny
18:00 Lombard. Życie pod zastaw - paradokument fabularny

20:00 Przynęta - kom. krym., Kan., USA, 2000. Film opowiada historię złodzieja, który podczas pobytu w więzieniu przypadkiem zdobywa cenną informację od towarzysza z celi.
22:20 Zapłata - akcja, USA, 2003. Jennings przyjmuje zadanie specjalne, którego realizacja trwa trzy lata. Gdy budzi się po rutynowym oczyszczaniu pamięci...
01:00 Ja, Frankenstein - akcja, USA, Australia, 2013
02:55 Dzielnica strachu - serial kryminalny
03:55 Menu na miarę - program kulinarny
05:00 Nash Bridges - serial kryminalny

TVN 7

04:50 Szkoła - program obyczajowy
06:45 Szpital - program obycz.
07:45 Ukryta prawda - program obyczajowy
10:50 Zagadki losu - Tomek (35) i Julia (32) zakochali się w sobie, mimo że ich rodziny się nienawidzą.
11:50 Opowieści małżeńskie - program obyczajowy
12:50 Szpital - program obycz.
13:50 Sąd rodzinny - program sądowy
14:50 Sędzia Anna Maria Wesołowska - serial sądowy
15:50 Ukryta prawda - program obyczajowy
16:55 Szpital - program obycz.
17:55 Opowieści małżeńskie - program obyczajowy
18:55 Ukryta prawda - program obyczajowy
20:00 Hotel Paradise - reality show

21:00 Specjalista - sens., USA, 1994. May Munro (Sharon Stone) wynajmuje Raya Quicka (Sylvester Stallone), aby pomógł jej pomścić śmierć rodziców. Dzięki pomocy Raya, specjalisty od materiałów wybuchowych, May rozprawia się ze swymi wrogami.
23:20 Oszukać przeznaczenie II - horror, USA, 2003. Kimberly Corman stoi w korku na drodze dojazdowej do autostrady nr 23, gdy nagle ma wizję straszliwego karambolu. Postanawia nie dopuścić do katastrofy.
01:20 Hotel Paradise - reality show
02:25 Więzy krwi - paradokument
03:25 Mój sąsiad morderca

TV 4

06:00 Strażnik Teksasu - film akcji **08:00** Nasz nowy dom - reality show **09:00** Pierwsza miłość - serial obycz. **09:50** Łowcy Skarbów. Kto da więcej **10:50** Na ratunek 112 - serial obyczajowy **11:50** Policjantki i Policjanci - serial paradok. **12:55** Gliniarze - serial paradok. **13:55** STOP Drogówka - serial policyjny **15:55** Policjantki i Policjanci - serial paradok. **17:00** Pomóż mi - serial fabularyzowany **18:00** Łowcy skarbów. Kto da więcej **19:00** Policjantki i Policjanci - serial paradok. **20:00** Sprawiedliwi - Wydział Kryminalny **21:00** Love Island. Wyspa miłości **22:00** Krejzi Patrol - serial kryminalno-obyczajowy **23:05** Bullet **01:00** Fabryka jedzenia **02:00** Śmierć na 1000 sposobów **02:30** Interwencja - mag. reporterów **02:50** Trans World Sport, 2023

TV Trwam

09:55 Święty na każdy dzień **10:00** Inf. dnia **10:15** Jak my to widzimy **10:45** Zew natury **11:05** Mocni w Wierze **11:35** Słowo życia **11:40** Ma się rozumieć **11:50** Święty na każdy dzień **12:00** Anioł Pański **12:03** Inf. dnia **12:20** Kościuszko - Jeszcze Polska zatańczy **13:30** Msza święta **14:30** Bez lęku. Niezwykła decyzja Papieża Benedykta XVI **15:15** W męce Mojej szukaj siły i światła **15:50** Ma się rozumieć **16:00** Inf. dnia **16:10** Jestem mamą **16:25** Przyroda w Obiektywie **16:40** Zdrowie z Bożej Apteki **16:55** Życie wg. świętego Jana Pawła II **17:10** Prosto o gospodarce **17:30** Zostań Żołnierzem RP **17:55** Poczet Wielkich Polaków **18:00** Anioł Pański **18:05** Inf. dnia **18:15** Rozmowy niedok. **19:00** Msza Święta w intencji Ofiar kat. smoleńskiej **20:00** Inf. dnia **20:20** Różaniec **20:50** Myśląc Ojczyzna **21:00** Apel Jasnogórski

eprasa.pl 894adc2471

ŚRODA • 11 października

TVP 1

04:35 Klan - telenowela
05:05 Dziedzictwo - serial
06:00 Audycje Wyborcze
06:30 Audycje referendalne
07:00 Transmisja Mszy Świętej
07:30 Zrujnowani odbudowani - magazyn
08:00 Wiadomości
08:10 Kwadrans polityczny
08:25 Informacje kulturalne
08:30 Pogoda poranna
08:40 Ranczo - serial obycz.
09:40 Komisarz Alex - serial krym.
10:40 Ojciec Mateusz - serial
11:25 Korona królów. Jagiellonowie - telenowela hist.
12:00 Wiadomości
12:10 Agrobiznes; Agropogoda
12:35 Rok w ogrodzie Extra
12:50 Natura w Jedynce - Zdumiewająca Ameryka Południowa - dok
14:00 Złoty chłopak - serial obycz.

15:00 Wiadomości
15:15 Audycje referendalne
15:30 Gra słów. Krzyżówka
15:55 Dziedzictwo - serial
16:40 Audycje Wyborcze
17:00 Teleexpress
17:20 Jaka to melodia?
17:55 Klan - telenowela
18:25 Leśniczówka - serial obycz.
19:00 Jeden z dziesięciu
19:30 Wiadomości; Sport
20:15 ALARM! - magazyn
20:30 Korona królów. Jagiellonowie - telenowela hist.
21:10 Tu mówi Polska - pr. public.
22:25 Popiełuszko. Wolność jest w nas - dramat, Polska, 2008
01:05 Edycja genów nowe wyzwanie - dok.
02:10 Tajemnice rodu Valentów
03:15 wojsko-polskie.pl

TVP 2

04:55 Na sygnale - serial fabularyz.
05:25 M jak miłość - serial
06:15 Pożyteczni.pl - magazyn
07:55 Pytanie na śniadanie
10:35 Panorama
10:45 Pytanie na śniadanie
11:15 Zaginione-odnalezione - Kolekcja utracona z przedwojennego Państwowego Muzeum Zoologicznego - magazyn
11:25 Zaginione-odnalezione - Leon Wyczółkowski „Wiejska dziewczyna w żółtej chuście" - magazyn
11:50 Dla niesłyszących - Barwy szczęścia - serial
12:30 Koło fortuny - teleturniej
13:15 Akacjowa 38 - serial
14:00 Va Banque - teleturniej
15:05 Krok od Nieba - serial kryminalny

16:00 Koło fortuny - teleturniej
16:35 Familiada - teleturniej
17:15 Zakazany owoc - serial
18:00 Panorama
18:20 Va Banque - teleturniej
18:45 Akacjowa 38 - serial
19:35 Barwy szczęścia - serial
20:45 Przepis dnia
20:55 Na dobre i na złe - serial
21:55 Na sygnale - serial fabularyzowany
22:35 Echo serca - serial
23:35 Miłość bez przymiarki - kom., Kan., USA, 2019. Amanda spotyka czarującego Keitha, który daje jej swój numer telefonu w nadziei na bliższą znajomość.
01:10 Bolivar - serial kostium.
02:10 Nowe oblicze Patagonii - dok., Franc., 2020
03:15 Za marzenia - serial

TVN

05:35 Uwaga! - program interw.
05:50 Ukryta prawda - program obyczajowy
06:40 Doradca smaku - program kulinarny
06:50 Kuchenne rewolucje - pr. kulinarno-rozrywkowy
07:45 Dzień Dobry TVN - magazyn
11:30 Ukryta prawda - program obyczajowy
13:40 Szpital - program obycz.
15:45 Kuchenne rewolucje - pr. kulinarno-rozrywkowy
16:50 Detektywi - program krym.
17:55 Ukryta prawda - program obyczajowy
19:00 Fakty
19:55 Sport; Pogoda
20:10 Doradca smaku - program kulinarny
20:15 Na Wspólnej - serial obyczajowy, Polska
20:55 Milionerzy - program rozrywkowy

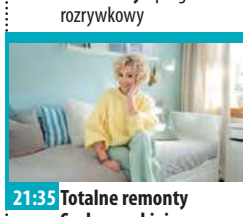

21:35 Totalne remonty Szelągowskiej - program rozrywkowy
22:45 Hellboy II: Złota armia - przyg., USA, Niemcy, 2008. Następca tronu elfów postanawia zniszczyć odwieczny rozejm zawarty przed tysiącami lat między ludźmi i istotami nadprzyrodzonymi.
01:10 Bitwa o gości - program rozrywkowy
02:40 Superwizjer - magazyn reporterów
03:10 Dowody zbrodni - serial krym., USA
04:10 Doppelganger. Sobowtór - kulisy produkcji - program
04:45 Uwaga! - program interw.
05:00 Nauka jazdy - program

POLSAT

06:00 Nowy dzień z Polsat News
08:40 Malanowski i Partnerzy - W biurze Malanowskiego pojawia się Agnieszka Domańska. Dwa dni wcześniej kobieta przeżyła chwile grozy, gdy...
09:40 Sekrety rodziny - program obyczajowy
10:40 Dlaczego ja? - serial paradokumentalny
11:40 Gliniarze - paradokument
12:50 Wydarzenia - program informacyjny
13:20 Interwencja - magazyn reporterów
13:40 Trudne sprawy - program obyczajowy
14:40 Dlaczego ja? - serial paradokumentalny
15:50 Wydarzenia
16:10 Pogoda
16:15 Interwencja - magazyn reporterów
16:30 Na ratunek 112 - serial obyczajowy

17:00 Gliniarze - serial paradokumentalny
18:00 Pierwsza miłość - serial obycz.
18:50 Wydarzenia - program informacyjny
19:25 Gość Wydarzeń - rozmowa dnia
19:45 Sport; Pogoda
20:00 Volta - kom. krym., Polska, 2017
22:20 Żony Warszawy - reality show,
23:20 Temptation Island Polska - reality show
00:20 Wielki Mur - akcja, USA, Chiny, Australia, Kan., 2017
02:45 Nasz Nowy Dom - program rozrywkowy
04:45 Disco Gramy - program muzyczny
05:25 Telezakupy TV Okazje

TVP Kultura

07:00 Muzyczne poranki
07:20 Wędrowiec Polski - Kujawy - cykl reportaży
08:00 Wydarzenie aktualne
08:30 Informacje kulturalne
08:55 Legenda Tatr - dramat, Polska, 1994
11:00 Rodzina Kanderów - Odwiedziny. Rok 1971 - serial obyczajowy, Polska, 1988
12:15 Gdziekolwiek będę... - dok.
13:20 Film jest bajką - dok.
14:15 Stawka większa niż życie - serial sensacyjny
15:30 Informacje kulturalne
16:00 Fachowiec - obycz., Polska, 1983
18:00 Księga Przestrzeni - Między blokiem a kamienicą
18:40 Którędy po sztukę - Möller - magazyn
18:55 Scena muzyczna - Iza Połońska - SING! Osiecka - koncert, Polska, 2022

20:00 Na wschód od Hollywood - Podwójne życie - dramat, Franc., 2019
21:55 Informacje kulturalne
22:25 Genialna przyjaciółka - serial, Włochy, 2022
23:35 Tanie Dranie - Kłopotowski i Moroz komentują świat - Atrakcje medytacji - talk-show
00:20 Więcej niż fikcja - Cały ten dźwięk - reportaż, Nor., 2020
02:00 Jazz.pl - USO 9001 - koncert, Polska, 2023
03:20 Lekkie obyczaje - Obietnica poranka - dramat, Franc., 2018
05:40 Afisz kulturalny ekstra
05:55 Jeszcze więcej kultury

TV Puls

06:00 Kobra - oddział specjalny - serial kryminalny
08:00 Lombard. Życie pod zastaw - paradokument
09:00 Kurierzy - 50-letnia, charyzmatyczna Madame i jej syn 25-letni Kamil, to para oszustów, którzy naciągają ludzi na amulety wypędzające złe energie z mieszkań.
10:00 Zbuntowany anioł - serial obyczajowy
12:00 Zaklinaczka duchów - Melinda zostaje zaproszona na pogrzeb swojego kolegi ze szkoły, Lucasa.
14:00 Lombard. Życie pod zastaw - paradokument fabularny
16:00 Kurierzy - serial paradokumentalny
18:00 Lombard. Życie pod zastaw - paradokument fabularny

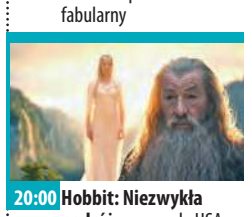

20:00 Hobbit: Niezwykła podróż - przygod., USA, Nowa Zelandia, 2012. Bilbo Baggins postanawia odzyskać utracone królestwo krasnoludów Erebor, które dawno temu zostało podbite przez smoka Smauga.
23:25 Redbad: Droga wojownika - przygod., Holandia, 2018. VIII wiek naszej ery, Fryzyjczycy, pod przywództwem króla Redbada, biorą udział w starciach z Wikingami oraz Frankami.
02:55 Dzielnica strachu - serial kryminalny
04:00 Taki jest świat - przegląd wydarzeń z całego globu.
05:00 Nash Bridges - serial krym.

TVN 7

04:50 Szkoła - program obycz.
06:45 Szpital - program obycz.
07:45 Ukryta prawda - program obyczajowy
10:50 Zagadki losu - program obyczajowy
11:50 Opowieści małżeńskie - program obyczajowy
12:50 Szpital - pęacjentem dr Anny Nowickiej jest 50-latek z podejrzeniem zawału serca.
13:50 Sąd rodzinny - program sądowy
14:50 Sędzia Anna Maria Wesołowska - serial sądowy
15:50 Ukryta prawda - program obyczajowy
16:55 Szpital - program obycz.
17:55 Opowieści małżeńskie - program obyczajowy
18:55 Ukryta prawda - program obyczajowy
20:00 Hotel Paradise - reality show

21:00 To nie tak jak myślisz, kotku - kom., Polska, 2008. Wielowątkowa historia uwikłanych w niespodziewany splot wydarzeń uczestników zjazdu lekarzy. Lawina wydarzeń wciąga po kolei wszystkich bohaterów.
23:15 Miss agent - kom., USA, 2000. Terroryzujący od lat Amerykę psychopatyczny morderca ostrzega, że tym razem zaatakuje uczestniczki konkursu piękności. FBI nie zamierza dopuścić do tragedii. ●
01:30 Hotel Paradise - reality show
02:30 Więzy krwi - program
03:30 Mój sąsiad morderca - serial

TV 4

06:00 Strażnik Teksasu - film akcji **08:00** Nasz nowy dom - reality show **09:00** Pierwsza miłość - serial obycz. **09:50** Łowcy skarbów. Kto da więcej **10:50** Na ratunek 112 - serial obyczajowy **11:50** Policjantki i Policjanci - serial paradok.
12:55 Gliniarze - serial paradok. **13:55** STOP Drogówka - serial policyjny **15:55** Policjantki i Policjanci - serial paradok. **17:00** Pomóż mi - serial fabular. **18:00** Łowcy skarbów. Kto da więcej **19:00** Policjantki i Policjanci - serial paradok.
20:00 Sprawiedliwi - Wydział Kryminalny **21:00** Love Island. Wyspa miłości **22:00** Krejzi Patrol - serial kryminalno-obyczajowy **23:00** Czerwony świt **01:00** Fabryka jedzenia **02:00** Gwiazdy Kabaretu **02:25** Disco Polo Life **03:25** Top 10 - Lista Przebojów **05:30** Telezakupy TV Okazje

TV Trwam

09:00 Mała Nellie od Świętego Boga **09:30** Sanktuaria polskie **09:50** Święty na każdy dzień **10:00** Audiencja Generalna Ojca Świętego Franciszka z Watykanu **11:00** Jezusie, ulituj się nad nami! **11:25** Jestem mamą **11:40** Prosto o gospodarce
12:00 Anioł Pański **12:03** Inf. dnia **12:20** Czarny sufit **13:20** Słowo życia **13:30** Msza święta **14:30** Rodzina Połanieckich **15:50** Ma się rozumieć **16:00** Inf. dnia **16:10** Na zdrowie **16:30** Wędrowiec Polski **17:00** Po stronie prawdy **17:55** Poczet Wielkich Polaków
18:00 Anioł Pański **18:05** Inf. dnia **18:15** Rozmowy niedok. **19:25** Święty na każdy dzień **19:30** Opowieści z Księgi Cnót **20:00** Inf. dnia **20:20** Różaniec **20:50** Myśląc Ojczyzna **21:00** Apel Jasnogórski **21:20** Inf. dnia **21:40** Polski Punkt Widzenia **22:00** Przygody pana Michała **22:30** Więźniarki

CZWARTEK • 12 października

TVP 1

04:35 Klan - telenowela
05:05 Dziedzictwo - serial
06:00 Audycje Wyborcze
06:30 Audycje referendalne
07:00 Transmisja Mszy Świętej
07:30 Pełnia Wiary - magazyn
08:00 Wiadomości
08:10 Kwadrans polityczny
08:25 Informacje kulturalne
08:30 Pogoda poranna
08:40 Ranczo - serial obycz.
09:40 Komisarz Alex - serial krym.
10:35 Ojciec Mateusz - serial
11:25 Korona królów. Jagiellonowie - telenowela hist.
12:00 Wiadomości
12:10 Agrobiznes; Agropogoda
12:35 To się opłaca - magazyn
12:50 Natura w Jedynce - Zdumiewająca Ameryka Południowa - serial dokumentalny, Niderl., 2012

14:00 Złoty chłopak - serial obycz.
15:00 Wiadomości
15:15 Audycje referendalne
15:30 Gra słów. Krzyżówka
5:55 Dziedzictwo - serial
16:40 Audycje Wyborcze
17:00 Teleexpress
17:20 Jaka to melodia?
17:55 Klan - telenowela
18:25 Leśniczówka - serial obycz.
19:00 Jeden z dziesięciu
19:30 Wiadomości; Sport
20:15 ALARM! - magazyn
20:25 Piłka nożna - Wyspy Owcze-Polska
23:30 Ocaleni - reality show
00:35 Tanie Dranie - talk-show
01:10 Resortowe Dzieci - report.
01:50 Archiwista 2 - serial krym., Polska, 2022
02:45 Tajemnice rodu Valentów
03:40 Ocaleni - reality show

TVP 2

04:55 Na sygnale - serial fabularyzowany
05:25 M jak miłość - serial
06:15 Czas w las - magazyn
07:30 Pytanie na śniadanie - pobudka
07:55 Pytanie na śniadanie
10:35 Panorama - program informacyjny
10:45 Pytanie na śniadanie
11:15 Jan Wesley i jego dziedzictwo - dok.
11:50 Dla niesłyszących - Barwy szczęścia - serial
12:30 Koło fortuny - teleturniej
13:15 Akacjowa 38 - serial
14:05 Va Banque - teleturniej
15:05 Krok od Nieba - serial kryminalny
16:00 Koło fortuny - teleturniej
16:35 Familiada - teleturniej
17:15 Zakazany owoc - serial obyczajowy, Turcja, 2020
18:00 Panorama

18:20 Va Banque - teleturniej
18:45 Akacjowa 38 - serial
19:30 Mini audycja VoP
19:35 Barwy szczęścia - serial
20:50 Postaw na milion - telet.
21:45 Polskie Biesiady - widowisko muzyczne
23:10 Londyński bulwar - krym., melodramat., USA, 2010. Harry Mitchel, po trzech latach pobytu za kratkami, wychodzi właśnie na wolność. Chce zerwać z przestępczą przeszłością.
01:05 Bolivar - serial kostium.
02:05 Karate po polsku - obycz., Polska, 1982. Do sennego miasteczka przyjeżdżają dwaj plastycy - Piotr i Michał. Niebawem dochodzi do konfliktu z chuliganami
03:45 Rodzinka.pl - serial kom.

TVN

05:35 Uwaga! - program interw.
05:50 Ukryta prawda - program obyczajowy
06:40 Doradca smaku - program kulinarny
06:50 Kuchenne rewolucje - program kulinarno-rozrywkowy
07:45 Dzień Dobry TVN - magazyn
11:30 Ukryta prawda - program obyczajowy
13:40 Szpital - program obycz.
15:45 Kuchenne rewolucje - pr. kulinarno-rozrywkowy
16:50 Zapisane w gwiazdach - program
17:55 Ukryta prawda - program obyczajowy
19:00 Fakty
19:55 Sport
20:00 Pogoda
20:10 Doradca smaku - program kulinarny
20:15 Na Wspólnej - serial obyczajowy, Polska

20:55 Milionerzy - program rozrywkowy
21:35 Kuchenne rewolucje - program kulinarno-rozrywkowy
22:45 Podatek od miłości - kom., Polska, 2017. Ona (Aleksandra Domańska) to pracowniczka Urzędu Skarbowego. On (Grzegorz Damięcki) to domniemany oszust podatkowy, który wpada w jej sidła... Spotykają się przypadkiem.
00:50 Król Richard: Zwycięska rodzina - obycz., USA, 2021
03:55 Uwaga! - program interw.
04:15 Nauka jazdy - program
04:45 Recepta na stary dom - program edukacyjny
05:10 Okazja na dom - program edukacyjny

POLSAT

06:00 Nowy dzień z Polsat News
08:40 Malanowski i Partnerzy - serial kryminalny
09:40 Sekrety rodziny - program obyczajowy
10:40 Dlaczego ja? - serial paradokumentalny
11:40 Gliniarze - serial paradokumentalny
12:50 Wydarzenia - program informacyjny
13:20 Interwencja - magazyn reporterów
13:40 Trudne sprawy - program obyczajowy
14:40 Dlaczego ja? - serial paradokumentalny
15:50 Wydarzenia - program informacyjny
16:10 Pogoda
16:15 Interwencja - magazyn reporterów
16:30 Na ratunek 112 - serial obyczajowy
17:00 Gliniarze - serial paradokumentalny

18:00 Pierwsza miłość - serial obycz.
18:50 Wydarzenia - program informacyjny
19:25 Gość Wydarzeń - rozmowa dnia
19:45 Sport; Pogoda
20:05 Nasz Nowy Dom - program rozrywkowy
21:10 Przyjaciółki - serial
22:10 Serce nie sługa - kom. romant., Polska, 2018
00:15 Nadchodzi Polly - kom. rom., USA, 2004. Na drodze Rubbena staje koleżanka z dzieciństwa - Polly, która wywraca jego ustabilizowane życie do góry nogami
02:30 Przyjaciółki rodziny - dramat, USA, 2015
04:45 Disco Gramy

TVP Kultura

07:00 Muzyczne poranki
07:40 Księga Przestrzeni - Między blokiem a kamienicą
08:20 Którędy po sztukę - Möller - magazyn
08:35 Informacje kulturalne
09:00 Fachowiec - obycz., Polska, 1983. Kazimierz Zaliwski ukończył gimnazjum, zna dwa języki. Chłopak rezygnuje z dalszego kształcenia, gdyż...
11:00 Rodzina Kanderów - Kontuzja. Rok 1974 - serial obycz., Polska, 1988
12:25 Aalto: z miłości do architektury - dok., Fin., 2020
14:20 Scena muzyczna - Iza Połońska - SING! Osiecka - koncert, Polska, 2022
15:25 Informacje kulturalne
15:55 Awantura o Basię - obycz., Polska, 1995
17:55 Wędrowiec Polski - Kujawy - cykl reportaży

18:35 Kabaret Starszych Panów - Przerwa w podróży - widowisko
20:00 Czwartkowy klub filmowy - Ludzie za mgłą - obycz., Franc., 1938
21:45 Informacje kulturalne
22:15 Glina - serial krym.
23:15 Na wschód od Hollywood - Podwójne życie - dramat, Franc., 2019
01:15 Kino nocne - Dzieci szczęścia - dramat, Franc., 2016
03:05 Res Poloniae - O Polsce z oddali - Salome Zourabishvili - rozmowa
03:45 Wieczór z Avishai'em Cohenem - koncert, Franc., 2018
05:20 Teledyski
05:30 Afisz kulturalny ekstra

TV Puls

06:00 Kobra - oddział specjalny - serial kryminalny
08:00 Lombard. Życie pod zastaw - paradokument fabularny
09:00 Kurierzy - serial paradokumentalny
10:00 Zbuntowany anioł - Marta próbuje odkryć rodzine tajemnice. Mili i Towel zaczynają występować na stacji kolejowej.
12:00 Zaklinaczka duchów - Melinda przypadkiem wyciąga ducha z gry komputerowej...
14:00 Lombard. Życie pod zastaw - paradokument fabularny
16:00 Kurierzy - serial paradokumentalny
18:00 Lombard. Życie pod zastaw - paradokument fabularny

20:00 Taxi 5 - kom., Francja, 2018. Oficer policji, szalony mistrz kierownicy - Sylvain Marot (Franck Gastambide) wbrew swojej woli zostaje przeniesiony do Marsylii.
22:00 Cienki Bolek - kom., USA, 2015. Skazany na więzienie za oszustwa i defraudację pieniędzy milioner James (Will Ferrell) wkrótce ma trafić do więzienia.
00:00 Odlotowa babcia - kom., Francja, 2019
02:00 Dzielnica strachu - serial kryminalny
03:00 Lombard. Życie pod zastaw - paradokument fabularny
04:00 Taki jest świat - przegląd wydarzeń z całego globu.
05:00 Nash Bridges - serial krym.

TVN 7

04:50 Szkoła - program obyczajowy
06:45 Szpital - program obycz.
07:45 Ukryta prawda - program obyczajowy
10:50 Zapisane w gwiazdach - program
11:50 Opowieści małżeńskie - program obyczajowy
12:50 Szpital - Dr Wojciech Jarosz przyjmuje na oddział 9-latka z powodu zatrucia grzybami halucynogennymi.
13:50 Sąd rodzinny - program sądowy
14:50 Sędzia Anna Maria Wesołowska - serial sądowy
15:50 Ukryta prawda - program obyczajowy
16:55 Szpital - program obycz.
17:55 Opowieści małżeńskie - program obyczajowy
18:55 Ukryta prawda - program obyczajowy
20:00 Hotel Paradise - reality show

21:00 Miss agent II: Uzbrojona i urocza - kom., USA, 2005. Gracie Hart, która sprytem, urodą i umiejętnościami udaremniła zamach na uczestniczki konkursu miss piękności, postanawia poprowadzić dochodzenie w sprawie porwania swoich przyjaciół. Znów jest w swoim żywiole...
23:30 Wymarzony - dramat, Franc., Belgia, 2019. Maleńki Theo zaraz po narodzinach zostaje oddany do adopcji. ●
01:40 Hotel Paradise - reality show
02:45 Więzy krwi - program paradokumentalny
03:45 Mieszkając z duchem - program paradokument.

TV 4

06:00 Strażnik Teksasu - film akcji **08:00** Nasz nowy dom - reality show **09:00** Pierwsza miłość - serial obycz. **09:50** Łowcy skarbów. Kto da więcej **10:50** Na ratunek 112 - serial obyczajowy **11:50** Policjantki i Policjanci - serial paradok.
12:55 Gliniarze - serial paradok. **13:55** STOP Drogówka **15:55** Policjantki i Policjanci - serial paradok. **17:00** Pomóż mi - serial fabularyzowany **18:00** Łowcy skarbów. Kto da więcej **19:00** Policjantki i Policjanci - serial paradok. **20:00** Sprawiedliwi - Wydział Krym.
21:00 Love Island. Wyspa miłości **22:00** Krejzi Patrol - serial kryminalno-obyczajowy **23:05** Przepowiednia **01:35** Fabryka jedzenia **02:05** Gwiazdy Kabaretu **02:25** Disco Polo Life **03:25** Top 10 - Lista Przebojów **05:30** Telezakupy TV Okazje

TV Trwam

09:00 Na zdrowie **09:20** Opowieści z Księgi Cnót **09:45** Święty na każdy dzień **10:00** Inf. dnia **10:15** Rozmowy niedok. **11:25** Myśląc Ojczyzna **11:35** Przyroda i ludzie **12:00** Anioł Pański **12:03** Inf. dnia **12:20** Przygody pana Michała
12:50 Orędowniczka w codzienności **13:20** Przegląd Tygodnika „Niedziela" **13:30** Msza święta **14:30** Stanisław Ledóchowski i jego twórczość **15:50** Ma się rozumieć **16:00** Inf. dnia **16:10** Z wędką nad wodę w Polskę i Świat **16:35** Regał **17:05** Akademia pro-life **17:30** Odpowiedzialni za Kościół
17:55 Poczet Wielkich Polaków **18:00** Anioł Pański **18:05** Inf. dnia **18:15** Rozmowy niedok. **19:25** Święty na każdy dzień **19:30** Przyjaciele i bohaterowie **20:00** Inf. dnia **20:20** Różaniec **20:50** Głos Polski **21:00** Apel Jasnogórski **21:20** Inf. dnia **21:40** Polski Punkt Widzenia

eprasa.pl 894adc2471

horoskop

przygotowała **Wiedźma Agata**

Baran

Możesz bardzo silnie odczuć opór materii. Twoje plany zaczną się krzyżować i zmieniać. Będziesz chciał dużo zrobić dla partnera, ale niewiele się uda. Dlatego niczego nie obiecuj dopóki nie będziesz pewien, że możesz to osiągnąć. Partner zrozumie to, że się starasz, a także, że napotykasz na trudności. Dobre intencje też są ważne.

Byk

Radosne wiadomości będą się przeplatały z nieco niepokojącymi. Na szczęście Twoje zmartwienia urosną tylko w wyobraźni, ale staraj się dociekać, co się za tymi oznakami kryje. Poznanie prawdy uspokoi Cię i pobudzi do całkiem rozsądnego działania. Wykażesz dużo dobrej woli, pomagając tym, którzy tego potrzebują. Tak trzymać.

Bliźnięta

Twoim utrapieniem będzie to, że w pracy będziesz dostawał coraz więcej zadań i furę rzeczy do zrobienia. Może to nawet przejść w konieczność nadgodzin lub bezpłatnej pracy, byle tylko zadowolić przełożonych czy mało przyjazne urzędy. Mimo niechęci zrób to, czego od Ciebie wymagają. Potem będziesz miał święty spokój.

Rak

Niektóre z Twoich planów zmierzają do szczęśliwego zakończenia, ale w sprawie, na której najbardziej Ci zależy, nic nie pójdzie po Twojej myśli, a skoro Ci zależy, to poświęć temu więcej czasu. Powierzchowna uwaga i oparcie się na innych ludziach naprawdę nie wystarczy. Chwila rzeczywistej uwagi przyniesie Ci sporo radości.

Lew

Zarzuty, którymi obrzuci Cię partner, po prostu Cię zdenerwują. Większość z nich odeprzesz w długiej kłótni, ale niektórych nie da się pominąć i zapomnieć. Po czasie sam dojdziesz do tego, że masz trochę na sumieniu. Przeprosiny i obietnica poprawy będą całkiem na miejscu. Po wybuchu emocji najbardziej zatęsknisz za pogodzeniem.

Panna

Pojawi się szansa na niezłą premię w pracy, ale wymaga to sporo zachodu. Pojawią się też przeszkody ze strony przełożonych, choć bez ich winy, bo sporo namieszają przypadkowe wydarzenia losowe. Nie zawsze dotrzesz na czas na ważne spotkania, choć bardzo będziesz się starał. Ostatecznie wszystko powinno zakończyć się dobrze.

Waga

Doświadczysz sporo radości z ciepłych słów, ale ze zdobyciem potrzebnej Ci gotówki może być kłopot. Przeznaczenie pieniędzy już od dawna zaplanowałeś, niestety nie wystarczą nawet na ułamek Twoich potrzeb. Nie narzekaj, pieniędzy zawsze będzie za mało, więc naucz się cieszyć z nawet najdrobniejszych prezentów od losu.

Skorpion

Nie skrywaj zbyt wielu tajemnic przed partnerem. Prawda i tak wyjdzie na jaw, a Ty zostaniesz z posądzeniem o nieszczerość. Popracuj nad poprawą Waszych relacji, które powinny opierać się na szczerości i zaufaniu. Pora już na szczerą rozmowę i ustalenie pewnych zasad i granic. Ze strony partnera spotkasz się ze zrozumieniem.

Strzelec

Będziesz miał sporo do ogarnięcia. Na szczęście nie wszystko naraz spadnie na Twoją głowę. Będziesz mógł działać krok po kroku, czerpiąc doświadczenie z każdego nowego przypadku. Wśród nich znajdzie się też propozycja pracy bardzo trudna do umieszczenia w Twoim grafiku. Ułóż sobie hierarchię spraw i zacznij od najważniejszych. Powodzenia.

Koziorożec

Przez krótki czas będziesz żył w przekonaniu, że los sprzysiągł się przeciwko Tobie. Możesz mieć wrażenie, że poziom trudności wciąż rośnie, a znikąd rady czy pomocy. Na szczęście wszystko odmieni się dosłownie w jednej chwili. Sprawy znajdą swoje szczęśliwe zakończenie, a pieniędzy wystarczy na realizację planów. Będzie dobrze.

Wodnik

Pora już wyjść z dołka. Otrzep ręce i nogi z piasku, wyprostuj się i stań twarzą w twarz z przeciwnościami. Jesteś silniejszy, niż sądzisz. Masz dobrą motywację, więc sobie poradzisz. Nie obawiaj się ludzkich języków ani złośliwości urzędników. Wykorzystaj swoją wiedzę i łatwość zjednywania ludzi. Gdy tylko zaczniesz działać, poczujesz ulgę.

Ryby

Pewne pogmatwane sprawy zaczną powoli się wyjaśniać. Zakulisowe informacje okażą się wyjątkowo dla Ciebie korzystne. Na razie poprzestań na tym. Te małe zwycięstwa przyniosą radość, pozwól sobie się nimi nacieszyć. Dużą satysfakcję da Ci poprawa relacji z ludźmi, którzy zdobędą się na przeprosiny, po wcześniejszej próbie zaszkodzenia Ci w pracy.

kółko fortuny nr 40

W naszym kółku fortuny wystarczy odgadnąć podane hasło (ujawnione litery nie powtarzają się w haśle) i zadzwonić do redakcji w poniedziałek **o godz. 12.30** pod numer **52 334 88 88**. Numer konkursowy NIE JEST numerem premium. Opłata za połączenie zgodna z cennikiem operatora. Wygrywa pierwsza osoba, która dodzwoni się z prawidłową odpowiedzią. Rozwiązań pasujących do łamigłówki może być kilka. W takim przypadku trzeba liczyć na szczęście i trafić w hasło, które wymyśliliśmy w redakcji.

kółko **fortuny**

Kategoria: **fauna**

			O		O	T		M
N			O					

Wyrażam zgodę na przetwarzanie moich danych osobowych, tj. imienia i nazwiska oraz adresu przez Jo! Media spółka z ograniczoną odpowiedzialnością z siedzibą w Tucholi 89-500, ul. dra Karasiewicza 3 w celu uczestnictwa w konkursie o nazwie „Kółko fortuny". Zgodę wyrażam dobrowolnie. Wiem, że w każdej chwili będę mógł/mogła odwołać zgodę przez pisemne oświadczenie dostarczone do redakcji „Tygodnika Tucholskiego".

Rozwiązanie kółka nr 39 „Wiktor" (imię męskie).

nagrodę wygrywa:

Maria Kęsik z Tucholi

– kubek i długopis ufundowane przez „Tygodnik Tucholski"

Nagroda do odebrania w redakcji.

krzyżówka nr 40

przygotowała **Bożena Olszewska**

POZIOMO:

1) detoksykacja
6) członek parlamentu
8) waga towaru
9) świętuje 23 lutego
10) obłok gęstej mgły lub oparów
12) szybkość, z jaką wykonuje się jakąś czynność
13) figielek
17) cienki, ostro zakończony wyrostek na łodydze, owocu
20) gumowa część koła pojazdu
23) bogini miłości i wojny z mitologii mezopotamskiej
24) bezsilność
25) ogólny kierunek rozwoju, zmian
26) odwiedziny
28) kamień półszlachetny
29) dawniej: dzierżawa
31) roślina lecznicza o orzeźwiającym zapachu
32) wiejska chałupa

PIONOWO:

1) siedziba bogów greckich
2) posag
3) papka dla niemowląt
4) kość
5) dowódca wojsk kozackich
6) strumyk, ruczaj
7) potocznie: pieniądze
11) po zachodzie słońca
14) japońska potrawa
15) najwyższe pasmo Karpat
16) główna tętnica
18) litera z greckiego alfabetu
19) wirus występujący w Afryce
21) składnik marynat
22) góry w Ameryce Południowej
27) impuls, bodziec
29) wsparcie
30) rajgras lub kostrzewa

Litery z pól ponumerowanych od 1 do 22 utworzą rozwiązanie – przysłowie chorwackie.

Z rozwiązaniem krzyżówki trzeba zadzwonić do redakcji w poniedziałek **o godz. 12.00** pod numer **52 334 88 88**. Numer konkursowy NIE JEST numerem premium. Opłata za połączenie zgodna z cennikiem operatora. Wygrywa pierwsza osoba, która dodzwoni się z prawidłową odpowiedzią.

Wyrażam zgodę na przetwarzanie moich danych osobowych, tj. imienia i nazwiska oraz adresu przez Jo! Media spółka z ograniczoną odpowiedzialnością z siedzibą w Tucholi 89-500, ul. dra Karasiewicza 3 w celu uczestnictwa w konkursie o nazwie „Krzyżówka". Zgodę wyrażam dobrowolnie. Wiem, że w każdej chwili będę mógł/mogła odwołać zgodę przez pisemne oświadczenie dostarczone do redakcji „Tygodnika Tucholskiego".

Rozwiązanie krzyżówki nr 39 „Lepszy gołąb dziś, niż paw jutro".

nagrodę wygrywa:

Anna Kłosowska z Łosin

– kubek i długopis ufundowane przez „Tygodnik Tucholski"

Nagroda do odebrania w redakcji.

Uwaga! NOWA ZASADA W KONKURSACH. 20 października 2022 r. wprowadziliśmy zapis regulaminowy do konkursów: krzyżówki i kółka fortuny. Nowa koncepcja ma na celu urozmaicić obie zabawy i dać szansę na wygraną większej liczbie chętnych uczestników. Zasada brzmi: Zwyciężczyni/zwycięzca jednego z konkursów (krzyżówki lub kółka fortuny) przez okres dwóch tygodni nie może wziąć udziału w konkursach (i w krzyżówce, i w kółku). Ponowny udział w konkursach jest możliwy w trzecim tygodniu/numerze „TT" przypadającym od momentu zwycięstwa. Przestrzeganie tej reguły będzie weryfikowane przez redakcję zarówno w momencie trwania telefonicznego przyjmowania odpowiedzi konkursowych, jak i podczas odbioru nagrody przez zwyciężczynię/zwycięzcę.

Piotr Paterski

eprasa.pl 894adc2471

Cennik ogłoszeń drobnych ważny od 1.12.2022 r.

Ceny ogłoszeń drobnych: zwykłe: do 20 słów – **10 zł**, do 30 słów – **20 zł**, do 40 słów – **30 zł**; **pogrubione**: do 20 słów – **20 zł**, do 30 słów – **40 zł**, do 40 słów – **60 zł**.

Użycie na początku ogłoszenia znaku, litery, przedrostka lub słowa niezwiązanego merytorycznie z ogłoszeniem i mającego na celu zmianę alfabetycznej pozycji ogłoszenia w danej rubryce skutkuje **potrojeniem** ceny ogłoszenia. Ostateczną decyzję, czy takie użycie ma miejsce, podejmuje redakcja.

Osoba, która składa zlecenie na reklamę lub ogłoszenie drobne w „Tygodniku Tucholskim" zobowiązuje się do przestrzegania Regulaminu przyjmowania reklam i ogłoszeń w „Tygodniku Tucholskim". Treść regulaminu dostępna w redakcji.

Ogłoszenia drobne do bieżącego numeru przyjmujemy **do wtorku do godziny 16.00**. Można też je dostarczyć do jednego z naszych punktów przyjmowania ogłoszeń drobnych. Termin przyjmowania ogłoszeń do bieżącego numeru w poszczególnych punktach (poza redakcją gazety) może się różnić (zwykle ogłoszenie trzeba dostarczyć do wtorku do godziny 12.00). ***Redakcja zastrzega sobie możliwość odmowy przyjęcia ogłoszenia bez podania przyczyny.***

Punkty przyjmowania ogłoszeń drobnych:

Tuchola: Redakcja „Tygodnika Tucholskiego", ul. Karasiewicza 3; **Gostycyn**: GS „SCh" sklep nr 7, Carrefour Express, ul. Bydgoska 17; **Śliwice**: sklep wielobranżowy „Sabina", ul. Dworcowa 4; **Bysław**: sklep p. Krzyżelewskiego, ul. Główna 61; **Kęsowo**: sklep „Farmer", ul. Główna 17; **Żalno**: sklep „Farmer", ul. Starowiejska 8; **Legbąd**: sklep p. Wolińskiego, ul. ks. Chudzińskiego 5a.

Praca

Dam pracę

- Praca w lesie, zestaw zrywkowy palmus, ciągnik z przyczepą, tel. 509-959-707
- **Przyjmę do pracy od zaraz. Praca pełnoetatowa w budownictwie mieszkaniowym, tel. 606-419-785, proszę dzwonić w godz. 8:00-18:00**
- **Telepizza w Tucholi poszukuje pracownika na stanowisko pizzero-kasjer, obsługa zgodnie ze standardami sieci. Prosimy składać CV w lokalu, kontakt osobisty, Tuchola Rudzki Most, ul. Gołębia 1**

Nieruchomości Lokale

Sprzedam

- Działka rekreacyjna o powierzchni 4200 m², z pozwoleniem na budowę w Cisinach, cena 70.000 zł, tel. 698-616-553

Kupię

- Łąkę 1-1,5 ha kupię, Kęsowo (kierunek Obrowo), 781-104-851

Oddam w najem

- Kawalerka 26 m² w Tucholi, Przy Szosie Sępoleńskiej, 660 zł + opłaty, 720-093-093
- Lokal użytkowy na rynku w Tucholi, tel. 697-273-722
- Mieszkanie 37 m² w Tucholi, I piętro, 2 pokoje, 880 zł + opłaty, 720-223-322
- Mieszkanie 40 m² w Tucholi, 2 pokoje, 1020 zł + opłaty, 720-093-093
- Mieszkanie 40 m², kamienica, II piętro, 2 pokoje, kuchnia, łazienka i przedpokój. Czynsz + ogrzewanie c.o. – 1200 zł. Dodatkowe opłaty: woda, śmieci, gaz, prąd, tel. do kontaktu 516-590-104
- Mieszkanie 48 m², Tuchola, Piastowska, blok, dwa pokoje + salon z aneksem kuchennym, łazienka, częściowo umeblowane, na dłuższy okres, 535-661-038
- Mieszkanie na ul. Anny German w Tucholi, 2 pokoje z aneksem kuchennym, kuchnia umeblowana, łazienka, tel. 666-308-442

Kupno

- Banknoty, monety, żetony, pocztówki itp. Kupię lub wymienię, wycena gratis, tel. 660-665-965
- Skup bydła rzeźnego Agros. Preferencyjne ceny krów-eksport. Skup odsadek MM i MBO. Gotówka. Sprawdź ceny. Dział skupu 889-186-749, biuro 794-463-596
- Skupujemy bydło: byk do 12,50 zł/kg, jałówka do 12,50 zł/kg, krowa do 8,50 zł/kg, (52) 332-30-88, 606-167-635
- Tuczniki, maciory i knury kupię, odbiór z gospodarstwa, waga, tel. 888-302-750

Różne

- Biuro Matrymonialno-Partnerskie Serduszka Dwa, fotooferty osób od 24 do 80 lat, zapraszamy. Biuro czynne 10.00-18.00. tel. 883-783-782
- Biuro Tłumaczeń – wszystkie języki europejskie + inne (44), Sępólno Kraj., Nowy Rynek 8 (8-16.30), (52) 388-37-38, 602-739-670, grametwm@wp.pl
- Zwrot podatku + zasiłki: Austria, Anglia, Belgia, Dania, Irlandia, Holandia, Niemcy. Sępólno Kraj., Nowy Rynek 8, 602-739-670, grametwm@wp.pl

Usługi

- Adaptacja poddaszy, budowy mieszkań A-Z, remonty, docieplanie elewacji, zabudowa poddaszy, g-k, regipsy, szpachlowanie, malowanie, pokrycia dachowe, wolne terminy, 736-792-828
- Adaptacja, aranżacja, budowlano-remontowe usługi, dekarstwo, docieplanie, elewacje, gładzie, poddasza, podwieszane sufity, ścianki działowe, płoty, papa termozgrzewalna, od A-Z, 725-530-485
- **Clean-fast – specjalistyczne czyszczenie dachów, elewacji, kostki brukowej, kamienia, malowanie dachów, elewacji, pranie dywanów, tapicerki meblowej i samochodowej, 785-531-020, www.clean-fast.tuchola.pl**
- Dachy, ciesielstwo-dekarstwo, remonty dachów, budowa domów, sprzedaż pokryć dachowych – z usługą 8% VAT (budynki mieszkalne), utylizacja azbestu, www.dachmaster.az.pl, 661-969-866
- Docieplanie budynków, elewacje, pomoc w dofinansowaniu w programie „Czyste powietrze", montaż pieców zagazowujących drewno, fotowoltaika, usługi hydrauliczne, 603-674-175
- Elektryk, 602-338-356
- Grzanie papy termozgrzewalnej, dachy płaskie, balkony, tarasy, usuwanie przecieków, orynnowania, obróbki blacharskie, naprawy dachów i inne prace dekarskie, 603-061-865
- Kominki, montaż, obudowy. Grodzenie posesji. Wkłady kominowe, blacha kwaso-, żaroodporna, wykończenia wnętrz. Schody. Docieplanie poddaszy, 664-636-540
- Merlin usługi: formowanie żywopłotów, koszenie trawy+wywóz pokosu, zakładanie trawników, cięcie opału+usługi łuparką, opieka abonamentowa nad ogrodami, wycinka drzew, tel. 724-945-489
- Remonty mieszkań, malowanie, gipsowanie, płytki, panele, 721-336-686
- Rozbiórki – domy, chlewy, stodoły, szklarnie. Porządki jesienne na działkach budowlanych. letniskowych, 880-147-001
- Tynki maszynowe, gipsowe, cementowo-wapienne wykonam, 667-250-859

Motoryzacja

Sprzedam

- **Auto-kasacja C-53. Demontaż pojazdów uszkodzonych, powypadkowych. Odbiór własnym transportem. Auto-szrot, sprzedaż części używanych, Wielki Konopat k. Świecia, kasacjaswiecie@wp.pl, (52)332-46-98, 605-112-448**
- BMW kombi 2.0 D (2015), 190 KM, VW golf 5 plus, 1.9 TDI, (2008), alufelgi 20-calowe, 5x130, Q7, touareg, 793-741-541
- Ford fiesta 1.2 B (2016), 110.000 km, szary metalik, 5-drzwiowy, alufelgi, klimatyzacja, elektryka, światła LED, stan idealny, Tuchola, 500-862-466
- Honda HR-V 1.5 (2018), czarny metalik, pierwszy właściciel, tel. 886-850-040
- Kia ceed kombi 1.6 B (2013), 103.000 km, szary metalik, światła LED, elektryka, klimatyzacja, serwisowany, Tuchola, 500-862-466
- Kia venga 1.4 B (2010), 97.000 km, szary metalik, klimatyzacja, elektryka, książka serwisowa, Tuchola, 500-862-466
- Opel astra H 1.8 B (2005), sprowadzony, zarejestrowany, tydzień w kraju. Hyundai i30 1.4 B (2010), sprowadzony, 606-280-837
- Opel corsa 1.2 B (2011), 5-drzwiowy, citroen C1, 1.4 HDI (2009), 5-drzwiowy, alufelgi czarne 17-calowe z oponami do forda, 793-741-541
- Quad 1000 TGB, full wersja, (2020), polski salon, zdjęcia na telefon, cena 43.000 zł, 783-573-486
- Renault twingo 1.0 B (2015), 79.000 km, biały, 5-drzwiowy, klimatyzacja, stan idealny, 24.900 zł, Tuchola, 500-862-466
- Seat ibiza 1.2 B (2009/10), czerwony, 3-drzwiowy, zarejestrowany, 9900 zł. Seat leon 1.6 MPI (2006), srebrny, sprowadzony, 606-280-837
- Toyota avensis (2004), więcej informacji pod numerem telefonu: 604-540-713
- VW golf plus 1.4 B (2008), 79.000 km, srebrny metalik, klimatyzacja, elektryka, pełen serwis VW, Tuchola, 500-862-466
- VW tiguan 1.4 B (2012), 82.000 km, czarny metalik, elektryka, klimatyzacja, książka serwisowa do końca, zarejestrowany, stan idealny, Tuchola, 500-862-466

Reklama

KOMINY
501-671-531
502-671-531
691-644-441
- frezowanie i usuwanie sadzy szklistej
- powiększanie średnicy komina
- montaż rur kwasożaroodpornych
- montaż rozdmuchiwanych wkładów kominowych dla systemów powietrzno-spalinowych
- renowacja kominów metodą szlamowania

Kupię

- Absolutnie auta dostawcze, osobowe, całe lub uszkodzone, skorodowane, stan i rok bez znaczenia, 516-955-473
- Absolutnie auta kupię osobowe oraz dostawcze, całe lub rozbite, na złom, z wyrejestrowaniem, 507-233-461

Sprzedaż

- Blacha odpadowa, nowa, od 20 zł/m², trapez blachodachówka, gładka, wiatrownica, gąsiory, tel. 512-551-865
- Byczek, jałóweczka, mieszańce, 600-743-094
- Byczki i jałóweczki u Irenki, kolorowe, czarno-białe, 2-, 3-tyg., polskie, 691-117-925, 886-793-508
- Byczki i jałówki żarłaki, tel. 604-718-276
- Byczki i jałówki, wiek 5 miesięcy, tel. 691-422-899
- Czuby sosnowe, opałowe, tanio, tel. 536-973-404
- **Drewno kominkowe i opałowe, suche – sosna, brzoza, buk, dąb, poszczepane z grubych wałków. Możliwość dowozu, 604-539-645**
- Drewno kominkowe i opałowe, suche, brzoza, dąb, sosna, gałęziówka sosna, brzoza, tani transport, tel. 692-261-865
- Drewno opałowe i kominkowe, sosna, brzoza, dąb, suche, transport, tel. 509-959-707
- Drewno opałowe, brzoza, sosna, dąb oraz kominkowe, tel. 509-959-707
- Drewno opałowe, grube, czubowe, 140 zł/m, możliwość transportu do klienta po zamówieniu, tel. 695-684-175
- **Drewno opałowe, kominkowe suche, sosna, brzoza, dąb, buk, możliwość dowozu, 600-982-859**
- Drewno opałowe, kominkowe, suche oraz gałęziówka, sosna, świerk, brzoza, dąb, buk, grab, zapewniam tani transport, tel. 664-513-823
- Drewno opałowe, tel. 513-921-882
- **Drewno, brzoza, sosna, pocięte, połupane, gałęziówka w całości. Dowozimy pod wskazany adres, tel. 505-391-908**
- Kombajn ziemniaczany anna, sprzedam lub zamienię na agregat talerzowy z hydropakiem, tel. 667-255-043
- Komplet, kanapa i dwa fotele, tel. 530-667-532
- Koparka świdrowa napędzana na silnik elektryczny i na ciągnik, 797-482-250
- Kosze do zbierania ziemniaków, warzyw, plecione ręcznie z drutu ocynkowanego, różne wielkości, owalne i okrągłe, 505-186-137

informator medyczny

GABINET PRYWATNY
dr n. med. Łukasz Pokrywka
SPECJALISTA UROLOG
poniedziałek, czwartek 15.00-18.00
Tuchola, ul. Piastowska 5/11
rejestracja tel. 660 217 848
pon.-pt. w godz. 12.00-15.00

UROLOG
dr n. med. Bartosz Brzoszczyk
specjalista urolog, androlog
Miejskie Centrum Lekarskie
ul. Świecka 27, Tuchola
przyjmuje poniedziałek 17.00-20.00
tel. 52 33 433 44

SONUS-MED Mariola Gwizdała
Aparaty słuchowe, badanie słuchu
• dobór i sprzedaż aparatów słuchowych
• badanie słuchu • wizyty domowe
• ABR, otoemisja, terapia szumów usznych
• baterie • refundacja NFZ, PCPR, PFRON
piątek 9.00-17.00 tel. 504 298 407
TUCHOLA, ul. Świecka 53/2

REHABILITACJA
TERAPIA KRĘGOSŁUPA
KOCIŃSKI
Leczenie schorzeń kręgosłupa i stawów
tel. (52) 334 21 41
601 985 300
www.kocinski-kregoslup.pl
FIZJOTERAPIA UROGINEKOLOGICZNA KOBIET
w schorzeniach: • nietrzymanie moczu
• obniżenia narządów miednicy
• profilaktyka okołoporodowa
JULITA KOCIŃSKA
dyplomowana fizjoterapeutka uroginekologiczna
tel. 697 885 300
urofitkocinska@gmail.com
NOWOCZESNA FIZJOTERAPIA
LASER HIL
BÓLE, ZWYRODNIENIA, URAZY
STAWÓW
SZYBKO I SKUTECZNIE
Tuchola, ul. Pocztowa 15F
tel. 697 885 300

auris med BADANIA SŁUCHU
APARATY SŁUCHOWE
refundacja z NFZ
poniedziałek, wtorek, czwartek 9.00-17.00
Tuchola, ul. Świecka 40
tel. 506-130-566

PRAKTYKA LEKARZA RODZINNEGO
Maciej Krauze
Bagienica 62, 89-520 Gostycyn
Wizyty prywatne w godz. 13:00-22:00
(w niedziele i święta po indywidualnym uzgodnieniu)
Możliwość wykonania USG na miejscu
info: facebook.com/krauze.gabinet Tel. 791 029 403

Lek. dermatolog
Jadwiga Barczyk
tel. kom. 606 28 66 33
przyjmuje w Gostycynie, ul. Pilska 22.
Wskazana rejestracja telefoniczna

eprasa.pl 894adc2471

- Kurczęta brojlery, 6-tygodniowe, żywe, waga powyżej 2,2 kg, cena 10 zł/kg. Sprzedaż 16-19.10. Dostawa darmowa, Bagienica, (52) 334-67-15
- Kurki nioski, odchowane, rasy rosa, tetra kolorowa i zielononóżka. Możliwy dowóz, 600-539-790
- Kurki odchowane 25-tygodniowe, 20-tygodniowe, rossa, zamówienia: wrzesień, październik, Lubiewo, 660-269-886
- Kurki odchowane rossa, 21-tygodniowe, zamawiać na 14 października, Lubiewo, ul Hallera, tel. 601-304-239
- Laptop dell i klatki do królików, 506-257-377
- Lord, vineta, ziemniaki, 1,30 zł/kg, Lutom, tel. 694-120-672
- Łubin gorzki, gmina Cekcyn, tel. 509-959-707
- Miód rzepakowy, ilości hurtowe i detaliczne, atrakcyjna cena, możliwość dowozu, 505-362-948
- Mocznik 46% – 2080 zł. Ekogroszek. Promocja, tel. 609-068-202
- Opryskiwacz zawieszany, 600-litrowy, 12-metrowy, siewnik zbożowy fiona, 3-metrowy, tel. 512-509-958
- Piasek (pospółka) oraz czarnoziem do ogrodu, rozbiórka domów, tel. 534-665-535
- Prasa Z224/1 (1996), mieszalnik 1 t, silnik elektryczny, 15 kW, brukiewnik elektryczny, tel. 511-667-291
- Prosięta zakolczykowane, 693-954-038
- Prosięta, 662-626-486
- Prosięta, 725-133-772
- Rozrzutnik 3,5 t, stan bdb., 3800 zł, wózek do przewozu zwierząt, 1-osiowy, 2300 zł, tel. 783-671-605
- Siano i sianokiszonka, bele 120x120, 693-844-125
- Siatka ogrodzeniowa, powlekana, ocynkowana, dowolna wysokość, produkcja siatki, panele ogrodzeniowe, akcesoria do montażu, możliwość montażu, kosze do zbierania ziemniaków, 505-186-137
- Siewnik poznaniak 2,7-metrowy, silniki 4-cylindrowy perkins typu wózek widłowy, po naprawie głównej oraz 11kW, 2900 obr./min, 14 kW, 1400-obrotowy, 889-682-443
- **Skład opału poleca w promocji węgiel oraz pellet. Silno, koło dworca PKP, 509-586-394**
- Szczenięta owczarka niemieckiego, 515-299-075
- Wapno weglanowe 50% CaO, wapno zawierające magnez (dolomit) 50%, CaO + MgO, tel. 723-167-332
- Ziemniaki jadalne, queen anne, mia, wega, lilly, tel. 695-819-505
- Ziemniaki jadalne, vineta i lilly, cena 1,50 zł/kg, Stobno 14, tel. 691-722-557, (52) 559-25-57
- Ziemniaki michalina bez nawozów sztucznych, żółte, na oborniku, smaczne, 1,60 zł. Buraczki ręcznie pielone na oborniku, 3 zł. Możliwy dowóz. Knieja, 665-023-017
- Żyto hybrydowe, około 60 t, Kęsowo, tel. 787-129-492
- Żyto, owies, jęczmień jary, gryka, bez chemii, łubin słodki bez chemii, sieczkarka, tel. 721-073-883

Oleju napędowego zabrakło też na mniejszych stacjach

„Awaria dystrybutorów" dotarła na Orlen w Tucholi

W całym kraju pojawiły się identyczne komunikaty. Koncern tłumaczy, że to standardowe informacje dla klientów, a „przyczyny braku dostępności dystrybutora mogą być różne". W Tucholi pojawił się problem z zatankowaniem diesla: najpierw na Orlenie, później także w innych punktach.

Już od weekendu (30.09.-1.10.) lokalne media informują o masowych „awariach dystrybutorów" na stacjach Orlen w różnych zakątkach Polski. W sieci błyskawicznie pojawiły się też treści maili, które miały trafić z działu standardów i relacji z klientami sieci detalicznej do pracowników koncernu. Według pojawiających się publikacji (w mediach, ale także na portalach społecznościowych) była to instrukcja oznaczania dystrybutorów „w sytuacji tymczasowego braku paliwa na stacji". W mailach tych można było przeczytać m.in., że: „jeżeli brakuje wybranego rodzaju paliwa – właściwą naklejkę z rodzajem paliwa należy zakleić komunikatem z informacją o awarii danej pompy. Np. Przepraszamy awaria dystrybutora EFECTA DIESEL". I dalej: „Jeżeli brakuje wszystkich rodzajów paliw, wszystkie oznaczenia/naklejki paliwowe należy zakleić komunikatem formatu A4 Awaria dystrybutora. Przepraszamy za utrudnienia". Wspomniany wyżej dział przestrzega ponadto, że nie należy używać czerwonych etykiet z informacją „chwilowy brak paliwa".

„Przepraszamy awaria dystrybutora..." – zdjęcie zostało wykonane 3 października o godz. 9:51.

Ogólnopolskie media wysłały do Orlenu szereg różnych pytań w sprawie aktualnej sytuacji na stacjach. W konsekwencji niezależne od siebie redakcje, np. TVN24 i Auto Świat otrzymały odpowiedzi o takiej samej treści: „Komunikat o awarii dystrybutora jest wywieszany standardowo w przypadku braku możliwości korzystania z danego urządzenia. Przyczyny braku dostępności dystrybutora mogą być różne".

Problemy w mieście

Jak sytuacja wyglądała w Tucholi? We wtorek (3 października) przed południem próbowaliśmy zatankować olej napędowy na Orlenie przy ul. Chojnickiej. Na pylonie przed stacją nie było jednak ceny ON, a na dystrybutorze pojawiła się informacja, którą widać na zdjęciu przy artykule. Ropa nie była dostępna także na Orlenie przy ul. Świeckiej, zatankowaliśmy ją dopiero na jednej z mniejszych, prywatnych stacji. Stan rzeczy zmienił się w środę rano, około godziny 8:30. Diesla nie było już na stacjach: PKS, Romgaz, Orlen (ul. Świecka) czy Olpas. W ostatniej z wymienionych firm pracownik zapewnił nas, że cysterna już jedzie i paliwo będzie dostępne ok. godziny 10:00. Co ciekawe w środę olej napędowy pojawił się na Orlenie przy ul. Chojnickiej. Przez czas, w którym sprawdzaliśmy sytuację, był dostępny z kolei na takich stacjach jak BP czy Generon.

Podkreślmy ponadto, że w Tucholi w żadnym z wyżej wymienionych punktów nie zauważyliśmy problemów z dostępnością benzyny. Problemy pojawiły się jedynie w stosunku do oleju napędowego.

Tekst i fot. Kamil Tajl

Zniszczone banery PiS-u. Policja prowadzi czynności

W poniedziałek od czytelnika otrzymaliśmy zdjęcia zniszczonych banerów wyborczych z kandydatami komitetu Prawa i Sprawiedliwości.

Nasz czytelnik, który przysłał zdjęcia, tłumaczy, że zostały one wykonane w okolicach Fojutowa. Widać na nich zniszczone banery z wulgarnymi hasłami. Banery reklamują kandydatów komitetu Prawa i Sprawiedliwości. W wiadomości od czytelnika czytamy, że to nie jedyne zdewastowane reklamy wyborcze tego ugrupowania.

Dwa z czterech zniszczonych banerów komitetu PiS-u: Radosława Kempińskiego i Łukasza Schreibera.

Sprawdzamy. Komenda Powiatowa Policji w Tucholi potwierdza, że otrzymała zgłoszenie dotyczące zniszczenia czterech banerów wyborczych. Miało do niego dojść w nocy z 30 września na 1 października (z soboty na niedzielę). Oficer prasowy **Łukasz Tomaszewski** tłumaczy, że policja prowadzi czynności pod kątem art. 67 Kodeksu Wykroczeń. Brzmi on: „Kto umyślnie uszkadza lub usuwa ogłoszenie wystawione publicznie przez instytucję państwową, samorządową albo organizację społeczną lub też w inny sposób umyślnie uniemożliwia zaznajomienie się z takim ogłoszeniem, podlega karze aresztu albo grzywny."

(pp), fot. nadesłane

Reklama, ogłoszenie płatne

Zatrudnimy pracowników do pracy w Niemczech w przetwórstwie rybnym i ogrodnictwie.
Nie wymagamy znajomości j. niemieckiego.
Kontakt telefoniczny od poniedziałku do piątku w godz. od 9:00 do 13:00
663-626-877

KONCESJONOWANA AGENCJA OCHRONY MIENIA I OSÓB „BOS"
Mariusz Łaszewski
POSTAW NA BEZPIECZEŃSTWO
• projektowanie systemów alarmowych
• montaż • centrale telefoniczne
• internet bezprzewodowy
• konwoje • ochrona fizyczna
• monitoring
OCHRONA BOS SECURITY
KORZYSTAJ Z USŁUG PROFESJONALISTÓW Z TUCHOLI!
Tuchola, ul. Przemysłowa 4, biuro@ochronabos.pl
tel. 52 334 35 14, kom. 603 504 254, 502 722 217

eprasa.pl 894adc2471

Nauka popłaca. Blisko stu stypendystów starosty

Imponującymi średnimi zakończyli poprzedni rok szkolny, a nierzadko w parze z dobrymi ocenami szły ogólnopolskie sukcesy w sporcie czy kulturze. Do 99 uczniów z trzech szkół ponadpodstawowych w Tucholi, trafiły stypendia starosty. Uroczystość ich wręczenia odbyła się w środę, 27 września w auli Zespołu Szkół Licealnych i Agrotechnicznych.

Starosta tucholski, **Michał Mróz** na pierwszy semestr roku szkolnego 2023/2024 przyznał 88 stypendiów naukowych. Najwięcej, dokładnie połowę z nich, zdobyli uczniowie Zespołu Szkół Licealnych i Agrotechnicznych im. Leona Janty-Połczyńskiego w Tucholi, którzy byli gospodarzami ubiegłotygodniowej uroczystości. Wręczenie stypendiów odbyło się bowiem w auli placówki mieszczącej się przy ul. Nowodworskiego. Kolejne 32 stypendia trafiły do uczniów Liceum Ogólnokształcącego im. Bartłomieja Nowodworskiego, a 12 do wychowanków Zespołu Szkół Licealnych i Technicznych im. Ziemi Tucholskiej. W przypadku uczniów ogólniaka wymagana średnia do ubiegana się o stypendium wynosiła 4,90 i więcej, dla kształcących się na kierunkach zawodowych przynajmniej 4,70. Wysokość przyznanego comiesięcznego stypendium (wypłacanego od września do stycznia) to 100 zł. Dla stypendystów z najwyższymi średnimi (w kategorii liceum i szkoła zawodowa) stawka została podniesiona do 120 zł.

Stypendium i gratulacje od starosty przyjmuje Agata Olczak z Nowodworka.

Włodarz powiatu uhonorował dodatkowo uczniów za wybitne osiągnięcia na niwie sportu czy kultury. Na 11 przyznanych jednorazowych stypendiów aż 7 powędrowało do młodzieży z Nowodworka. Wysokość nagrody w tym przypadku to 600 zł. Pula na stypendia naukowe i jednorazowe zamknęła się w łącznej kwocie 50.800 zł.

Najlepsi z najlepszych

W trakcie ponadgodzinnej uroczystości wręczenia stypendiów w stronę zdolnych i utalentowanych uczniów skierowano wiele ciepłych słów, bo też wobec poziomu, jaki prezentują, osiągniętych sukcesów i związanych z tym wyrzeczeń nie można nie chylić czoła. Młodzi odebrali gratulacje z rąk starosty Michała Mroza, przewodniczącej rady powiatu **Doroty Gromowskiej**, ale i swoich dyrektorów: **Ireneusza Wesołowskiego**, **Waldemara Ptaka** i **Jerzego Kornasia**. Nad sprawnym przebiegiem uroczystości czuwały urzędniczki ze starostwa z zastępczynią naczelnika Wydziału Edukacji, Zdrowia i Sportu **Danutą Wytrążek** na czele.

– Na tle swoich rówieśników jesteście najlepszymi z najlepszych. Tymi stypendiami chcemy was utwierdzić, że dobrze wykonana praca zawsze ma nagrodę, nie tylko materialną, bo przecież z tego tytułu płynie też satysfakcja i wiele pozytywnych emocji – podkreślał starosta.

W imieniu nagrodzonych głos zabrała uczennica ZSLiA, Patrycja Kobus.

W oczekiwaniu na wyczytanie swojego nazwiska.

Przewodnicząca rady powiatu z każdym ze stypendystów próbowała zamienić chociaż dwa słowa, oczarowana nie tylko ich osiągnięciami, ale i co przyznała, wysoką kulturą osobistą. Młodych chętnie widziałaby częściej

Stypendyści z Zespołu Szkół Licealnych i Technicznych.

Stypendyści z Zespołu Szkół Licealnych i Agrotechnicznych.

eprasa.pl 894adc2471

stąd i propozycja, aby dyrektorzy szkół zastanowili się nad utworzeniem młodzieżowej rady powiatu tucholskiego.

– Te stypendia, które uzyskaliście i środki, które wpłyną na wasze konta, są dowodem, iż nauka popłaca. Może nie do końca jest to wartość, która by was satysfakcjonowała, ale ważne jest to, że są to przez was ciężko zapracowane pieniądze. W miarę, jak będziecie uczyć się, kończyć szkołę średnią, podejmować studia i pracę, zobaczycie, że ta wiedza, którą zdobyliście, będzie popłacała, ona będzie w cenie. Dzisiaj na rynku pracy liczy się fachowość – mówił z kolei Ireneusz Wesołowski.

Dyrektor ZSLiA przybliżył także stypendystom pokrótce postać Leona Janty-Połczyńskiego, patrona szkoły, wskazując go za wzór godny naśladowania. Mimo niesprzyjających okoliczności, urodzony w Wysokiej koło Raciąża, nietrudzenie kształcił się na najlepszych uczelniach w kraju i za granicą. Jako minister rolnictwa w rządzie Józefa Piłsudskiego był odpowiedzialny za wykarmienie narodu, który połączył się po latach zaborów.

Warto się uczyć

W imieniu nagrodzonych głos zabrała **Patrycja Kobus** z ZSLiA.

– To dla nas wielki zaszczyt, że możemy tutaj stanąć i poczuć, że nasza ciężka praca i nauka, często za cenę innych przyjemności zostały docenione. Każdy z nas wyróżnia się w innej dziedzinie, ale łączy nas jedno, zdobywanie wiedzy i determinacja do osiągania zamierzonych celów i marzeń. Dzięki tym stypendiom stają się one coraz bardziej realne. Dzięki pana (starosty – przypis red.) zaangażowaniu i wsparciu, mamy większą szansę na budowanie naszej zawodowej i naukowej przyszłości, możemy rozwijać nasze pasje i zainteresowania. Dzisiejsza uroczystość jest niewątpliwie potwierdzeniem, że warto zdobywać wysokie wyniki w nauce, do czego zachęcamy wszystkich uczniów – podsumowała stypendystka.

Tekst i fot.
Agata Wiśniewska

W gronie stypendystów z ZSLiA znalazło się rodzeństwo uczące się na kierunku technicznym. Agata Andrik jest uczennicą drugiej klasy, a jej brat Krzysztof czwartej.

więcej zdjęć na
www.tygodnik.pl

Stypendium jednorazowe otrzymali:

Mikołaj Nowicki, ZSLiA – laureat Olimpiady Wiedzy i Umiejętności Rolniczych bloku Mechanizacja Rolnictwa na szczeblu centralnym,

Natalia Maria Sikora, ZSLiA – laureatka Olimpiady Wiedzy i Umiejętności Rolniczych bloku Architektura Krajobrazu na szczeblu centralnym,

Jakub Rompalski, ZSLiT – laureat Ogólnopolskiej Olimpiady Spedycyjno-Logistycznej,

Mikołaj Brzeziński, ZSLiT – złoty medalista Mistrzostw Polski Juniorów w Boksie w kat. wagowej 86 kg,

Kamil Kosowski, LO – III miejsce w Międzynarodowym Konkursie Kolęd i Piosenki Świątecznej, II miejsce na Festiwalu Piosenki Obcojęzycznej, III miejsce w Przeglądzie Piosenki Religijnej Credo, II miejsce w Spotkaniach z Pieśnią i Piosenka Patriotyczną,

Antonina Rogalska, LO – wicemistrzyni Polski Pit Bike, dwukrotna mistrzyni Motocyklowych Mistrzostw Śląska,

Miłosz Zakrzewski, LO – finalista Ogólnopolskiego Konkursu Liga Matematyczna,

Ivan Shelekhov, LO – III miejsce w Ogólnopolskim Memoriale im. Mariusza Manolo Linke w Brazylijskim Jiu-Jitsu,

Dominika Kiełpikowska, LO – laureatka etapu wojewódzkiego Diecezjalnego Konkursu Biblijnego „Ukochany Uczeń",

Oliwia Jelińska, LO – III miejsce na Międzynarodowym Festiwalu „Neseber – Wyspa Sztuki" w Bułgarii,

Wiktoria Szwaracka, LO – III miejsce w biegu na 600 m podczas XV Ogólnopolskiego Ekologicznego Biegu Kraina Trzech Wież nad Borami.

Stypendia jednorazowe za wybitne osiągnięcia odebrało jedenaścioro uczniów szkół średnich.

Stypendyści z LO im. Bartłomieja Nowodworskiego.

Stypendium naukowe na I semestr roku szkolnego 2023/2024 otrzymali:

Liceum Ogólnokształcącego im. Bartłomieja Nowodworskiego:

- Zuzanna Puczyńska
- Roksana Gaca
- Marek Piasek
- Adam Giziewicz
- Julia Karkoszka
- Bartosz Gumiński
- Miłosz Michalak
- Liliana Behrendt
- Wiktoria Okonek
- Julia Chwastyniak
- Kamil Malczewski
- Mikołaj Grzywacz
- Amelia Szamocka
- Agata Olczak
- Julia Kalinowska
- Mikołaj Zenel
- Patrycja Szymańska
- Szymon Grudzina
- Dominik Babiński
- Dominika Atras
- Emilia Gierszewska
- Jan Wiśniewski
- Artur Belt
- Weronika Janik
- Julia Wróblewska
- Julia Kocińska
- Julia Lewandowska
- Zofia Zielińska
- Marta Ciżmowska
- Antonina Czapiewska
- Maciej Krajewski
- Oliwia Adamczyk

Zespół Szkół Licealnych i Agrotechnicznych w Tucholi:

- Krzysztof Andrik
- Wiktor Zabrocki
- Patrycja Muzolf
- Anna Krenska
- Izabela Kriese
- Paulina Recka
- Natalia Sikora
- Barbara Sikora
- Natalia Muszczak
- Małgorzata Sikora
- Joanna Chmara
- Jan Powalski
- Amelia Stosik
- Dagmara Glazer
- Martyna Leszczyńska
- Patrycja Kobus
- Kinga Has
- Julia Piekarska
- Mikołaj Nowicki
- Weronika Cemka
- Julia Reszczyńska
- Jakub Żuraw
- Przemysław Miszewski
- Kacper Marcula
- Zuzanna Wojtas
- Oskar Ryszkowski
- Klaudia Wilkowska
- Martyna Nowak
- Eliza Smykowska
- Igor Pieczka
- Paulina Karczmarczyk
- Marta Selka
- Aleksandra Zimorska
- Alicja Anhalt
- Agata Andrik
- Julia Nielek
- Patrycja Theus
- Martyna Górniak
- Kinga Sternik
- Nikola Rekowska
- Natalia Nieruszewicz
- Emilia Domeracka
- Agata Wyszomirska
- Julia Zacharzewska

Zespół Szkół Licealnych i Technicznych w Tucholi:

- Jakub Piasek
- Jakub Rompalski
- Karolina Wychudzka
- Karol Klepin
- Krzysztof Ducki
- Mateusz Brygman
- Kacper Hagenza
- Adam Westfal
- Bartosz Matuszewski
- Łukasz Belicki
- Piotr Masłowski
- Karolina Lipińska

eprasa.pl 894adc2471

Wspólne malowanie i kuglarskie sztuczki

W piątek w parku w Przymuszewie zrobiło się iście magicznie. Na tle jesiennego krajobrazu pokaz swych umiejętności dali Złodzieje Oklasków, którzy zamiłowaniem do kuglarskich sztuczek próbowali zarazić lokalną młodzież. Nasi w rewanżu zaprosili na warsztaty malowania, a wszystko to w ramach finału programu Równać Szanse „Coolturalna przestrzeń twórcza". Przez ostatni rok realizowała go Gminna Biblioteka Publiczna w Kęsowie, skutecznie zachęcając młodych do twórczej aktywności.

Żółwik na przełamanie lodów między tubylcami a gośćmi.

Realizacja programu Równać Szanse „Coolturalna przestrzeń twórcza" rozpoczęła się w sierpniu ubiegłego roku. Jego uczestnicy od razu dostali konkretne zadanie. Musieli poprosić wójta o zgodę na działanie w opustoszałej części budynku po byłej świetlicy wiejskiej w Przymuszewie. Po jej otrzymaniu młodzi zaczęli urządzać lokum na swoje potrzeby.

– Przeszliśmy cały proces dobierania farb, malowania, sprzątania i urządzania tego miejsca – zdradza **Kamila Zimorska**, kierowniczka Gminnej Biblioteki Publicznej w Kęsowie. Właśnie ta placówka realizowała wspomniany projekt. Dzięki mieszkańcom Przymuszewa w obiekcie pojawiły się meble. Młodzież dała im drugie życie, podejmując się ich odnowienia. Nawet firany, które zawisły w oknach budynku, wyszły spod rąk uczestników projektu.

– Kupiliśmy maszynę do szycia i zorganizowaliśmy warsztaty krawieckie – wyjaśnia kierowniczka GBP.

Nauka nie poszła w las

Młodzi uczyli się też majsterkowania. W tym celu odwiedzili Warsztaty Aktywności Zawodowej w Bydgoszczy, gdzie skręcali i malowali skrzynki. Z nabytych umiejętności zrobili użytek w okresie osiemnastek. Przy ograniczonym budżecie samodzielnie wykonany prezent okazał się strzałem w dziesiątkę. Były i warsztaty tematyczne. W grudniu królowały choinki wykonane z elementów drewnianych, a w okresie wakacyjnym malowano torby. Na drugie z wymienionych zajęć młodzież zaprosiła dzieci ze świetlic wiejskich gminy Kęsowo. Były i wycieczki klas rówieśniczych do Przymuszewa.

Zosia Juhnke wybrała malunek z czachą.

Członkowie grupy Złodzieje Oklasków zaprezentowali m.in. żonglerkę.

Pawie piórko nie tak łatwo było utrzymać na otwartej dłoni, ale młodzi próbowali instruowani przez grupę z Laskowic Pomorskich.

– Patrząc jak oni rozwinęli się w tym projekcie, jestem z nich dumna i z tego, że zaczęło im się chcieć działać, przychodzić do domu kultury. Owocem „Coolturalnej przestrzeni twórczej" jest zaangażowanie się młodych w kolejny projekt, na który otrzymaliśmy dofinansowanie. Mam na myśli Bardzo Młodą Kulturę – podsumowuje Kamila Zimorska.

Wymiana doświadczeń

Gminna Biblioteka Publiczna w Kęsowie na projekt „Coolturalna przestrzeń twórcza" zdobyła 27.600 zł dofinansowania. Z oczywistych względów jego finał nie mógł odbyć się nigdzie indziej, jak w Przymuszewie. Młodzi rozsiedli się wygodnie na zewnątrz, w parku i oddali się malowaniu, a po godzinie dołączyli do nich zaproszeni goście z Laskowic Pomorskich – Złodzieje Oklasków, którzy najprawdopodobniej też skorzystają z programu Równać Szanse. Nastąpiła tzw. wymiana doświadczeń, techniki malowania na podobraziach za naukę żonglerki i innych kuglarskich sztuczek. Oczywiście nie obyło się bez specjalnego pokazu ze strony gości i wspólnego ogniska, podczas którego już ostatecznie przełamano lody.

Warto wspomnieć jeszcze o tym, co wewnątrz. W budynku „przejętym" przez młodzież zagościła wystawa prac **Kornelii Sikorskiej**, **Aleksandra Joppka**, **Agaty Wilkońskiej** i **Jessici Milkowskiej**. Młodzi artyści, tworząc, stawiają na różne techniki. Dlatego też mogliśmy podziwiać mangi na rysunkach graficznych czy pejzaże wykonane akwarelą.

Tekst i fot. Agata Wiśniewska

W warsztatach malowania na podobraziach udział wzięły także Jagoda Joppek i Barbara Krystoszek.

Agata Wilkońska na wystawie zaprezentowała prace, które powstały w ciągu ostatnich 4 lat. Maluje, od kiedy pamięta, ale akwarelą od jakichś 3 lat.

– W akwareli kolory nie są aż tak bardzo intensywne, a ja właśnie lubię trochę przygaszone kolory, miękkie. Ta technika sprzyja malowaniu krajobrazów i pejzaży. Portrety też wychodzą ciekawie, ale są trudniejsze, bo trzeba wyłapać tę ostrość. To wymagająca technika. Jeden obraz maluję około czterech godzin. Jak chcę uzyskać bardzo mocny kolor, muszę zrobić dużo warstw, żeby to nabrało intensywności. Farba musi wyschnąć, zanim nałożę drugi kolor – mówi 13-latka. Agata aktualnie jest uczennicą klasy ósmej Szkoły Podstawowej w Kęsowie. W przyszłym roku zamierza aplikować do Państwowego Liceum Sztuk Plastycznych w Bydgoszczy.

Aleksander Joppek przygodę z rysunkiem graficznym rozpoczął 4 lata temu. Najpierw rysował na telefonie, a potem przerzucił się na tablety graficzne. W kręgu jego zainteresowań są mangi.

– Najpierw używałem darmowych programów, teraz interesuję się już płatnymi. To nie tylko rysunki graficzne, ale też taki projekt mam. Grę planuję stworzyć z tą postacią, którą stworzyłem. Lubię rysować też tradycyjnie – mówi uczeń pierwszej klasy Zespołu Szkół Licealnych i Technicznych w Tucholi.

eprasa.pl 894adc2471

PAMPKI GZUBY – dzieciaki wciągają się w tworzenie gry

Powstaje gra jedyna w swoim rodzaju

Dzieci i animatorzy kultury najpierw zrobili zwiad w całym powiecie tucholskim. Teraz regularnie spotykają się Gostycynie i pracują nad... powstaniem gry. Unikatowej, która będzie opierać się o obserwacje, a nawet częściowo o niektóre miejsca, powiatu tucholskiego.

W czerwcu tego roku w szczegółach opisaliśmy projekt, który sprawia, że borowiacką historię będzie można poznać na zupełnie nowy, unikatowy sposób. Na razie dzieje się tak w przypadku aktywnych uczestników projektu – dzieci i animatorów, którzy prowadzą podopiecznych przez interesujące przedsięwzięcie. W przyszłości jednak efekty projektu mają trafić do lokalnego społeczeństwa w postaci... borowiackiej gry – gry planszowej! Jej stworzenie przewiduje projekt PAMPKI GZUBY, na który Gminny Ośrodek Kultury w Gostycynie uzyskał dofinansowanie z Narodowego Centrum Kultury w ramach programu Edukacja Kulturalna 2023. Z ramienia GOK-u tą inicjatywą zajmuje się **Ewelina Olejniczak -Muzioł.**

Piotr Florkiewicz i Marek Sass – fachowcy od sfery plastycznej i historycznej.

Bory w grze – dzieciaki na licznych warsztatach

PAMPKI GZUBY trwają. W lipcu dzieciaki odwiedzały różne miejsca na terenie gminy Gostycyn i całego powiatu tucholskiego. Były to lokalizacje atrakcyjnie historyczne, ciekawe dla Borowiaków i ich, niekiedy tajemniczej, przeszłości. Idealnym przewodnikiem był dr **Marek Sass**, który młodzieży towarzyszył także w pierwszych stacjonarnych spotkaniach dotyczących tworzenia gier planszowych pod kątem plastycznym. Uczestniczyliśmy w takim spotkaniu, a prowadził je dr **Piotr Florkiewicz** z UMK w Toruniu. Młodzi uczestnicy już na tym etapie wskazywali, jakie ich zdaniem punkty z terenu gminy i powiatu powinny mieć swoje odzwierciedlenie w przyszłej grze. Zastanawiali się nad bohaterami z historii, czy nawet legend i tematu obrzędowości, które mogły pojawić się na planszy. Tych jest na naszym terenie mnóstwo. Ponadto wrzesień był czasem, by dzieci zaczęły uczyć się techniki animacji poklatkowej. W planie pojawiły się warsztaty z rzeźby. Październik to czas na szereg warsztatów twórczych.

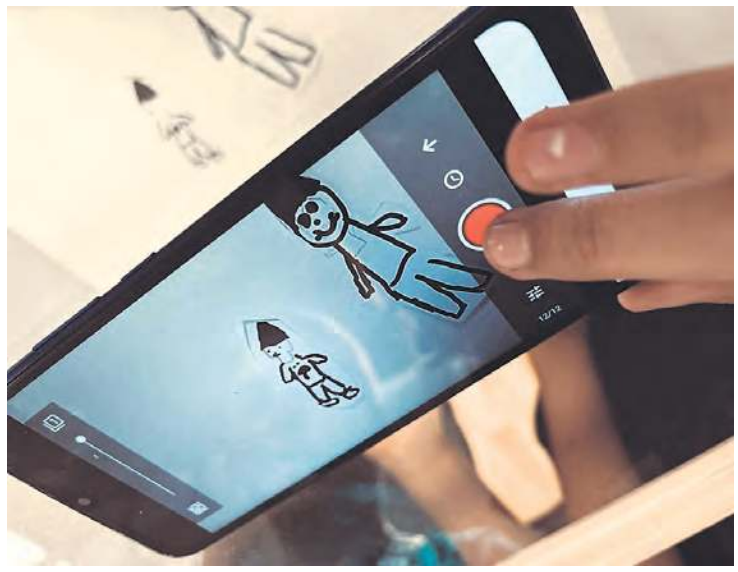

Za nami warsztaty z animacji poklatkowej.

Wstępne prace nad przyszłą grą planszową. To spotkanie poprzedziły wyjścia w teren.

Prace nad tworzeniem gry trwają. Ta ma być wyprodukowana w liczbie 230 sztuk. Postępy projektu śledzimy na bieżąco.

więcej zdjęć na www.tygodnik.pl

W odpowiednim momencie zapowiemy też wydarzenie, podczas którego odbędzie się premiera gry.

(pp),
fot. (pp), GOK Gostycyn

Grupa teatralna pracowała nad przygotowaniem słuchowisk. Efekty poznamy w niedzielę. Fot. BCKiP Lubiewo

Borowiackie Lubiewo – przyjdź w niedzielę na finał regionalnego przedsięwzięcia

„Borowiacki Folk" to projekt, który trwał w gminie Lubiewo przez ostatnie tygodnie. W niedzielę nadejdzie czas na jego podsumowanie. To pełne atrakcji wydarzenie otwarte dla wszystkich chętnych!

Na 8 października w swoje progi zaprasza Biblioteka – Centrum Kultury i Promocji Gminy Lubiewo. O godzi. 15:00 rozpocznie się tam wydarzenie pt. „Borowiacki Folk". To zakończenie projektu realizowanego w centrum, m.in. wspólnie z młodymi mieszkańcami gminy. Ci bowiem zostali zaangażowani do przygotowania i nagrania słuchowisk (patrz zdjęcie), których tematem są lokalne legendy. W tym elemencie całego, szerokiego przedsięwzięcia wzięła udział Grupa Teatralna BCKiP.

Słuchowiska te będą jednym z punktów niedzielnego wydarzenia. Co jeszcze? Z ust regionalistki **Marii Ollick** usłyszycie borowiackie opowieści i legendy. Będziecie słuchać, i bawić się, podczas koncertu zespołu folklorystycznego Kanka Franka. Weźmiecie udział w warsztatach wyplatania wikliny, które poprowadzi **Marzena Przytarska** i w zajęciach manualnych o tematyce borowiackiej z **Krystyną Deręgowską**. Regionalne smakołyki zapewni wam Koło Gospodyń Wiejskich „Borowiacka Kraina" z Bysławia.

Dodajmy, że projekt „Borowiacki Folk" został dofinansowany ze środków Ministerstwo Kultury i Dziedzictwa Narodowego w ramach programu Narodowego Centrum Kultury: Etno Polska. Edycja 2023.

(pp)

Reklama

Reklama

eprasa.pl 894adc2471

Witamy na świecie

W ciągu kilku ostatnich dni przyszli na świat: Fot. G.

Julian Hałasowski, 1.10, Niwy, 3380 g, 52 cm

Leon Knitter, 1.10, Chojnice, 4280 g, 54 cm

Laura Kręska, 1.10., Czersk, 3700 g, 57 cm

Antoni Stoltmann, 2.10, Krojanty, 3230 g, 53 cm

Łucja Żygowska, 2.10, Czarna Woda, 3890 g, 57 cm

Laura Sekudewicz, 2.10., Śliwice, 3720 g, 54 cm

Nauczyciele zagrali „Rzepkę”. Ale bohaterem dnia był ziemniak

Impreza z okazji Dnia Ziemniaka w Przedszkolu nr 2 w Tucholi co roku przypomina, że właśnie zaczyna się jesień. Angażują się w nią nauczyciele, rodzice i oczywiście mali podopieczni placówki.

23 września spotkała się społeczność Przedszkola nr 2 w Tucholi. Gwar na ul. Piastowskiej spowodowało... warzywo, najpopularniejsze nie tylko o tej porze roku. Ziemniak był tylko pretekstem, by na wydarzenie, które integrowało dzieci, rodziców i nauczycieli, przygotować mnóstwo atrakcji.

– Piknik, oprócz podzielenia się ciekawostkami dotyczącymi ziemniaka, rozpoczęło przedstawienie przygotowane przez Beatę Barczyk na podstawie. „Rzepki” Jana Brzechwy. W rolę aktorów wcielili się nauczyciele – słyszymy od organizatorek Dnia Ziemniaka. Kartofel rządził i dzielił w okolicznościowym „bufecie”: smakował z ogniska i jako składnik przygotowanych dań. Okazał się być wdzięcznym elementem konkursów, a nawet zawodów sportowych. Służył też jako stempel. Imprezę w przedszkolu wzbogaciły: malowanie buziek, robienie warkoczyków, zabawy na dmuchańcach czy loteria fantowa. Dzieci tego dnia miały również masę gości. Odwiedzili ich przedstawiciele policji i straży pożarnej. Ze swoimi pupilami pojawili się sokolnicy z Technikum Leśnego w Tucholi. Kolorytu imprezie, uczestnicząc w niej w przebraniach, nadała również uśmiechnięta grupa z Otwartego Punktu Integracji „Augustynka”.

(pp), fot. Natalia Korytowska

Dzieci tańczą wraz z Anitą Urowską z Przedszkola nr 2.

Przybycie sokolników z pupilami wśród dzieci zawsze budzi zainteresowanie.

„Rzepka” w wykonaniu dorosłych. Tym razem to dzieci były publicznością.

Podczas zajęć plastycznych.

eprasa.pl 894adc2471

Korytowski w 5. rocznicę śmierci. Sztuka jest wiecznie żywa

Zenon Korytowski zmarł 6 października 2018 roku. Dokładnie w 5. rocznicę jego śmierci w Tucholskim Ośrodku Kultury odbędzie się wernisaż jego prac.

Zenon Korytowski i jego prace. Wystawa z 2014 roku.

Wernisaż rozpocznie się w piątek o godz. 18:00. To wydarzenie otwarte. Tego wieczora otwarta zostanie wystawa obrazów olejnych i akwareli **Zenona Korytowskiego**. Wydarzenie organizowane jest z okazji rocznicy jego śmierci. Choć od tamtej chwili mija już 5 lat, pamięć o artyście jest nadal wiecznie żywa, tak jak i dzieła sztuki, które po sobie pozostawił. On sam jest lokalnie często wspominany. W mediach społecznościowych działa prowadzony przez rodzinę profil „Galeria mistrza" poświęcony jego twórczości.

Zenon Korytowski ukończył Liceum Sztuk Plastycznych w Poznaniu, później Akademię Sztuk Pięknych w Krakowie, w tym grafikę w metalu i malarstwo architektoniczne. Dyplom z malarstwa uzyskał w 1962 roku, a po studiach zamieszkał w Tucholi. Uczył tu w liceum pedagogicznym, a później w technikum leśnym. Uprawiał malarstwo techniką olejną, akwarele, rysunek i małe formy graficzne. Na koncie ma ponad 40 wystaw indywidualnych i kolejnych, zbiorowych. Za twórczość plastyczną, pracę pedagogiczną i działalność społeczną otrzymał wiele nagród, medali i odznaczeń.*

Tekst i fot. (pp)

** na podstawie noty biograficznej*

Wkrótce muzyczne zaduszki. Usłyszymy Krawczyka

20 października w Tucholskim Ośrodku Kultury odbędzie się koncert z cyklu muzycznych zaduszek z piosenkami Krzysztofa Krawczyka.

Zmarła w 2021 roku gwiazda polskiej estrady powróci w swoich utworach w ramach corocznego cyklu TOK-u pt. „Zaduszki muzyczne". Jak zapowiadają organizatorzy, podczas koncertu „Piękny rejs" z piosenkami **Krzysztofa Krawczyka** zabrzmią przeboje od czasów Trubadurów po współpracę z **Edytą Bartosiewicz i Goranem Bregovicem** w wykonaniu artystów wrocławskich.

Koncert odbędzie się 20 października (piątek, początek o godz. 18:00). Bilety w cenie 40 zł do nabycia w sekretariacie ośrodka i w internecie na biletyna.pl.

(pp),
graf. TOK

informator borowiacki

■ pogotowie
telefon alarmowy 999
Tuchola, ul. Nowodworskiego 14–18,

■ szpital
Tuchola, ul. Nowodworskiego 14–18, tel. centrala: 52 33 605 00, fax 52 33 605 04

■ przychodnie gminne
Cekcyn, ul. Dworcowa 6, tel. 518 633 635
Gostycyn, ul. Bydgoska 12, tel. 52 33 460 24
Kęsowo, ul. Łąkowa 1, tel. 52 33 440 13
Lubiewo, ul. Wojska Polskiego 41, tel. 52 33 493 79
Śliwice, ul. Szkolna 7, tel. 52 33 400 19
Tuchola, MCL, ul. Świecka 27:
Poradnia Dziecięca, tel. 52 33 657 60;
Poradnia Ogólna, tel. 52 33 433 44;

■ policja
telefon alarmowy 997, 112
Cekcyn, ul. Szkolna 2, tel. 47 75 23 515
Gostycyn, ul. Bydgoska 6/3, tel. 47 75 23 611
Śliwice, ul. ks. Sychowskiego 30, tel. 47 75 23 812
Tuchola, ul. Dworcowa 17a, tel. 47 75 23 200, 47 75 23 221, 514 970 549

■ straż pożarna
telefon alarmowy 998
Tuchola, ul. Sępoleńska 20, tel. 47 751 42 00

■ pogotowie gazowe
tel. alarmowy 992

■ posterunek energetyczny
tel. alarmowy 991 (Chojnice)

■ wodociągi
Tuchola, ul. Warszawska 7, tel. 52 33 450 58, 727 686 700 (telefony czynne całą dobę)
Tuchola, ul. Budowlana 2, „Tuchwod", tel. 52 33 433 08 (czynny całą dobę) tel. 509 227 526 (po godz. 15.00)

■ ciepłownia
Tuchola, ul. Witosa 4, tel. 52 55 90 297

■ starostwo
Tuchola, ul. Pocztowa 7, tel. 52 559 07 00, 52 559 07 30

■ urzędy gmin
Cekcyn, ul. Szkolna 2, tel. 52 33 475 50
Gostycyn, ul. Bydgoska 8, tel. 52 33 673 10
Kęsowo, ul. Główna 11, tel. 52 33 440 91
Lubiewo, ul. Hallera 9, tel. 52 33 493 10
Śliwice, ul. ks. Sychowskiego 30, tel. 52 33 407 10
Tuchola, pl. Zamkowy 1, tel. 52 56 425 00

■ urząd skarbowy
Tuchola, pl. Zamkowy 4, tel. 52 33 63 300 – do 328

■ Zarząd Dróg Powiatowych
całodobowy numer alarmowy tel. 696 050 438

■ urzędy pocztowe
Bysław, ul. Główna 61, tel. 885 900 508
Cekcyn, ul. Wczasowa 3, tel. 52 33 472 00
Lubiewo, ul. Wojska Polskiego 43, tel. 885 920 802
Kęsowo, ul. Główna 32a, tel. 885 900 238
Gostycyn, ul. Bydgoska 6, tel. 52 33 460 60
Tuchola, ul. Świecka 25, tel. 52 33 486 01, 52 33 486 02, 52 33 486 10
Tuchola, al. LOP 9, tel. 885 952 166
Śliwice, ul. Dworcowa 37, tel. 52 33 400 77

■ informacja turystyczna
Tuchola, ul. Podgórna 3, tel. 52 33 421 89

■ informacja PKS
tel. 52 39 740 34 – Chojnice

■ ośrodki kultury
Cekcyn, ul. Szkolna 4, tel. 52 33 475 76
Gostycyn, ul. Główna 35, tel. 52 33 461 53, 513 141 122
Kęsowo, ul. Główna 7, tel. 52 33 440 92
Lubiewo, tel. 512 864 195
Śliwice, ul. Dworcowa 39, tel. 52 33 400 71, 579 470 156
Tuchola, pl. Zamkowy 8, tel. 52 33 433 88

■ muzea i wystawy
Tuchola, Muzeum Borów Tucholskich, ul. Podgórna 3, tel. 52 33 421 89
Wielki Mędromierz nr 20, Izba Tradycji (pojazdy i sprzęty zabytkowe), tel. 608 846 245, tel. 509 170 157, wstęp bezpłatny, muzeum udostępnione także dla osób niepełnosprawnych

■ biblioteki
Tuchola, Miejska Biblioteka Publiczna, ul. Pocztowa 7a, tel. 52 33 450 38, 518 336 164.
Bysław, biblioteka publiczna, filia, tel. 52 33 498 81
Cekcyn, ul. Szkolna 2, tel. 52 33 475 68
Gostycyn, Biblioteka Publiczna, ul. Sępoleńska 12a, tel. 52 33 462 51
Lubiewo, Biblioteka – Centrum Kultury i Promocji Gminy Lubiewo, ul. Wincentego Witosa 1, tel. 663 884 662
Śliwice, Gminna Biblioteka Publiczna, ul. Dworcowa 11, tel. 52 33 40 152

■ msze święte
Tuchola, Parafia pw. Bożego Ciała, ul. Świecka 24, godziny: 7^{30}, 9^{00}, 10^{30}, 12^{00}, 18^{00}, msza niedzielna w sobotę o 18^{00}.
• Parafia pw. Opatrzności Bożej, ul. Jana Pawła II 1, godziny: 8^{00}, 10^{00}, 11^{30}.
• Parafia pw. św. Jakuba Apostoła, ul. Chojnicka 28, godziny: 8^{30}, 10^{00}, 12^{00}, 17^{00}, msze niedzielne, Kiełpin, godz. 11^{00}, Białowieża, godz.16^{00}.
• Parafia pw. św. Bartłomieja, godziny: 8^{00}, 9^{30}, 11^{00}, 12^{15}, 16^{00} msze niedzielne.

■ Kościół Zielonoświątkowy „Słowo Życia"
ul. Bydgoska 7, Tuchola
nabożeństwo: niedziela, godz. 11^{00}
spotkanie modlitewne: wtorek, godz. 20^{00}

■ rzecznik konsumentów
Tuchola, Powiatowy Rzecznik Konsumentów, ul. Pocztowa 7, tel. 52 559 07 33

■ pomoc dla rodzin
Tuchola, ul. Nowodworskiego 14-18, szpital, poradnia uzależnień – AL-ANON, Grupa Samopomocowa Krewnych i Przyjaciół Alkoholików; spotkania w poniedziałki o godz. 18.00; tel. 888 586 777

Prosimy o informowanie redakcji o zmianach (tel. 52 33 630 50)

zmarli

- ✝ Andrzej Glama, l. 64 – Minikowo
- ✝ Bernard Jędryczka, l. 72 – Wełpin
- ✝ Małgorzata Jaszkowska, l. 78 – Iwiec
- ✝ Tomasz Straszewski, l. 45 – Nowe Żalno
- ✝ Roman Chabowski, l. 77 – Śliwice
- ✝ Joanna Magdalena Kowalewska, l. 41 – Tuchola
- ✝ Drogomiera Teresa Romanowska, l. 84 – Tuchola
- ✝ Jan Henryk Domeratzki, l. 79 – Tuchola

G.

Reklama

eprasa.pl 894adc2471

Kręgle

Remis w małych punktach to za mało

KS Czarna Kula Poznań – MLKS Tucholanka JK M. Kiedrowski Tuchola 2:0

Nie powiódł się Borowiaczkom kolejny mecz, tym razem na torach Czarnej Kuli. Najpierw **Katarzyna Wieczorek** pokonała **Dominikę Bucholc** 44 trafieniami, choć w punktach setowych padł remis 2:2. W drugim starciu starsza z sióstr Bucholc – **Natalia** – nadrobiła nieco straty w trafionych kręglach i doprowadziła do wyrównania, zwyciężając w małych punktach **Aleksandrę Banaszak** 3:1. Wracająca po kontuzji **Alina Pstrąg-Wiligała** musiała uznać w trzecim pojedynku wyższość **Agaty Banaszak – Kamińskiej**. Wielkopolanka była lepsza na czterech torach, dlatego gospodynie zapisały sobie punkt meczowy i prowadziły 2:1.

Również **Magdalena Wysocka** nie sprostała rywalce – **Zofii Maćkowiak**. Poza kolejnym punktem drużynowym Czarna Kula wypracowała potężną przewagę w kręglach – aż o 105 strąceń większą od tucholanek. Ostatni duży punkt dla zespołu z Borów zdobyła **Dorota Januszewska**, zwyciężając **Julię Hurnowicz** 4:0. Zaciekłą, kończącą mecz konfrontację zaliczyła **Aleksandra Metlicka** w boju z **Katarzyną Żurczak**. Mimo remisu 2:2 punkt przyznano poznaniankom za więcej trafionych kręgli.

Czarna Kula wgrała więc 6:2 (2 oczka za przewagę w kręglach). W punktach setowych padł remis 12:12. Gospodynie miały przewagę w kręglach w stosunku 3193:3105. Borowiaczki wciąż zamykają tabelę superligi kręglarskiej kobiet.

Jarosław Kania

Tenis stołowy

Cis i Myśliwiec – dużo intensywnej gry

Konsekwentnie realizowana polityka klubu, jeśli chodzi o kadrę i rozgrywki ligowe, sprawdza się dotąd solidnie. Cis Hylmet wygrał w V lidze, z kolei w niższej jeden mecz zakończył się porażką, drugi wiktorią. Swoje mecze rozgrywał także Myśliwiec Gostycyn. W tym klubie grają również dzieci.

Cis Hylmet Cekcyn – Sparta Nakło 8:2

Cis Hylmet: **Marcin Lica** (2,5 pkt.), **Błażej Słomiński** (2,5 pkt.), **Bartosz Lepak** (2,5 pkt.), **Dariusz Kaczmarczyk** (0,5 pkt.)

Było to nadspodziewanie łatwe zwycięstwo w V lidze nad dość mocnym rywalem. Punktowali wszyscy zawodnicy z Cekcyna, a przegrane mecze indywidualne były w wynikiem „na styk" – tu Borowiacy tylko minimalnie okazywali się słabsi. W deblach przeciwnik znad Noteci nie miał w zasadzie niczego do powiedzenia. Plan został wykonany z nawiązką, bo tak wysokiej wygranej mało kto się spodziewał.

Cis Hylmet III Cekcyn – IKTS III Inowrocław 3:8

Cis Hylmet III: **Krzysztof Dombrowski** (1,5 pkt.), **Tomasz Słomiński** (1,5 pkt.), **Henryk Gumiński**, **Tymoteusz Derdowski**, **Nikodem Gackowski**

Pierwsze koty za płoty, można by rzec, jeśli chodzi o ocenę gry trzeciego zespołu Cisa Hylmetu grającego w VI lidze. W drużynie z Borów wystąpiły trzy pokolenia w jednym meczu. Henryk Gumiński to bardzo dojrzały zawodnik, którego niektórzy zawodnicy mogliby być wnukami. Postawa przy stole wspomnianego weterana i jego pogodne podejście do tenisa stołowego zadziwiają i budzą szacunek. Zespół pokazał się z dobrej strony mimo zwycięstwa Kujawiaków.

KTS II Złotoria – Cis Hylmet II Cekcyn 5:8

Cis Hylmet II: **Krzysztof Czerwiński** (2,5 pkt.), **Marek Piesik** (2,5 pkt.), **Robert Wojnerowicz** (2,5 pkt.), **Eugeniusz Górecki** (0,5 pkt.)

Był to bardzo emocjonujący mecz VI ligi, w którym zawodnicy szli łeb z łeb aż do stanu 5:5. O zwycięstwie Borowiaków zadecydowały deble. Cekcynianie wygrali tę małą wojnę nerwów przy tenisowych stołach i wywieźli spod Torunia ważne punkty ligowe.

Młodzież Myśliwca lubi występować przy tenisowych stołach.

V-ligowy Cis Hylmet. Od lewej: Błażej Słomiński, Bartosz Lepak, Marcin Lica i Dariusz Kaczmarczyk.

– Weekend oceniam na piątkę z minusem, choć to zawsze najwyższa ocena – z uśmiechem podsumowuje Tomasz Słomiński z Cisa. – Plan został wykonany, a przegrana trzeciego składu nie może być postrzegana jako wielka porażka, bo początki nie bywają łatwe. Zapraszamy do hali i na FB. Tam ostatnio była transmisja z meczu.

Myśliwiec II Gostycyn – Polski Cukier Gwiazda III Bydg. 1:17

Uwaga, dzieci mają głos. To wyjątkowy, pierwszy mecz najmłodszych sportowców Myśliwca w Lidze Młodzieżowej Tenisa Stołowego. Młodziutcy zawodnicy grali z liderem i musieli zapłacić frycowe – przegrali wysoko, choć na tym etapie gra to tylko zabawa. Honorowe oczko dla gostycynian zdobył **Filip Piechowiak**.

Impeller Sokół III Gniewkowo – Myśliwiec III Gostycyn 13:5

Tym razem znów w roli głównej wystąpiły dzieci i małym Borowiakom powiodło się ciut lepiej. Tym razem punktowali: **Magdalena Suchomska** (2 pkt.), **Zuzanna Barczyńska** (1 pkt), **Kacper Napiontek** (1 pkt), Filip Piechowiak (0,5 pkt.), **Marcel Szydrow** (0,5 pkt.).

Impeller Sokół II Gniewkowo – Myśliwiec Gostycyn 2:8

Myśliwiec: **Jacek Zych** (2,5 pkt.), **Paweł Bloch** (2 pkt.), **Marian Nowicki** (2 pkt.), **Mateusz Wajnert** (1,5 pkt.).

Myśliwiec Gostycyn – Olimpia Unia V Grudziądz 8:3

Myśliwiec: Jacek Zych (2,5 pkt.), Paweł Bloch (2 pkt.), Marian Nowicki (2 pkt.), **Hubert Karwasz** (1 pkt), Mateusz Wajnert (0,5 pkt.).

– Wciąż trenujemy i walczymy o jak najlepsze lokaty, nie wypadając z rytmu – opowiada **Marek Szweda** z Myśliwca Gostycyn. – Zapraszamy do naszej hali w poniedziałki i czwartki o 18:00. Do grupy naborowej dzieci mogą przychodzić w godzinach 17:00-18:00 w tych samych dniach tygodnia. W tym czasie, ale od 18.00, ćwiczy też zaawansowana grupa dzieci.

Jarosław Kania, fot. nadesłane

Piłka nożna – klasa B

Cis najwyżej w tabeli

Cekcynianie w derbach pokonali raciążan, choć pierwsza połowa była wyrównana. Tucholanie pojechali do Sypniewa i polegli w walce z liderem – tu niespodzianek nie było. Myśliwiec po pełnym napięć meczu z Wałdowem przywiózł do domu jeden punkt.

Gwiazda Sypniewo – TKP Tuchola 8:0 (2:0)

TKP:
Liegmann, Pilarski, Paliga, Westfal, J. Filipiak, Karkoszka (70 Włodarczak), Piechowski, Gwizdała, Kożuch, O. Filipiak (70 Skwiercz), Remus

Cis Cekcyn – Rawys CEO II Raciąż 5:2 (1:0). Bramki: Boniewicz (44, 57), Pieczka (47, 90+2), K. Chałat (83) – Cis; Rostankowski (54, 69) – Rawys CEO

Cis:
Patyna, Słomiński, Suwalski, Rafiński, J. Chałat, Szulc, D. Leszczyński, K. Chałat, Boniewicz (85 Jakubowski), Pieczka, P. Krajna (76 Rompa)

Rawys CEO II:
Ligman, Spot-Gliszczyński, Trojańczyk (80 Cyls), Nelke, Szylke, Weltrowski, Rostankowski, Madej (60 Manteufel), Beller (68 Folega), Sikora, A. Pril

LZS Wałdowo – Myśliwiec Gostycyn 1:1 (0:1). Bramka: Kowalewski (20)

Myśliwiec:
Buczkowski, Nowacki, Parszyk, M. Wilkoński, Sobczyk, Karnowski (46 Fortuński), Kubiński, Weyna, Jakusz-Gostomski (80 Siekirka), Kowalewski, Hermann (82 Kobielski)

Pozostałe wyniki

Dąb Potulice – Gryf Piaseczno/Skarpa 7:1

Fuks Wielowicz – Sokół Nowy Dwór 1:3

Łokietek Wierzchucin Królewski – Olimpia Wtelno 5:1

Tabela

1. Gwiazda Sypniewo	8	19	25:8
2. Dąb Potulice	8	17	29:10
3. Victoria Koronowo	7	17	20:6
4. LZS Wałdowo	8	13	22:14
5. Łokietek Wierzchucin Królewski	7	13	19:14
6. Cis Cekcyn	8	13	29:26
7. Myśliwiec Gostycyn	7	12	18:15
8. Sokół Nowy Dwór	7	12	17:14
9. Olimpia Wtelno	7	10	16:13
10. Gryf Piaseczno/Skarpa	7	6	13:30
11. Fuks Wielowicz	8	3	16:27
12. Rawys CEO II Raciąż	7	1	9:25
13. TKP Tuchola	7	1	6:37

Jarosław Kania

Sport w tygodniu

Piłka nożna

• Klasa okręgowa

7 października (sobota)
11:00 Krajna Sępólno Krajeńskie – Rawys CEO Raciąż

• Klasa A

7 października (sobota)
15:00 Czarni Lniano – Tucholanka WIESE Tuchola

• Klasa B

8 października (niedziela)
15:00 Myśliwiec Gostycyn – Łokietek Wierzchucin Królewski
15:00 TKP Tuchola – Fuks Wielowicz
15:00 Rawys II Raciąż – Dąb Potulice

Kręgle

8 października (niedziela)
10:00 Gminna Liga Kręglarska ZPUH JK Miłosz Kiedrowski (kręgielnia OSiR-u w Tucholi, ul. Pocztowa 7c)

Siatkówka

8 października (niedziela)
10:00 MLKS Tucholanka Europrojekt Tuchola – SKS LO Aleksandria Ciechocinek (wojewódzka liga kadetek, hala OSiR-u w Tucholi, ul. Warszawska 17)

(jk)

Brydż – Turnieje Piątkowe

Dziesięć magicznych punktów do szczytu

Zabrakło w ostatni piątek lidera wśród trzech najlepszych tego dnia sportowców. Niczego to nie zmieniło i ciągle w miarę bezpieczny dystans dzieli wszystkich biorących udział w rozgrywkach od niepokonanego **Mariana Górnowicza**. W ostatni piątek prym wiedli ci, którzy kiedyś święcili triumfy w Turniejach Piątkowych. Jeszcze wiele przed nimi. Najbardziej skorzystał po ostatnim spotkaniu **Kazimierz Trawczyński** – trzeci na liście najlepszych.

Jarosław Kania

Piątek (29 września)
1. Adam Chełchowski
2. Kazimierz Trawczyński
3. Wiesław Wruck

Klasyfikacja generalna
1. Marian Górnowicz – 259 pkt.
2. Kazimierz Zaręba – 249 pkt.
3. Kazimierz Trawczyński – 241 pkt.

eprasa.pl 894adc2471

Siatkówka

Piękne otwarcie sezonu pod siatką

MLKS Tucholanka Europrojekt Tuchola – MUKS XLO Toruń 3:1 (25:15, 22:25, 25:21, 25:14)

Tucholanka:
Partyka, Budzich, Kazimierczak, Figel, Atras, Lubińska, Piotrowska, Okonek, Sząszor, Lenartowicz, Jastrzembska, Lepak

Na tym meczu otwierającym ligę wojewódzką juniorek zdały egzamin same siatkarki, ale na szóstkę zaliczyli występ na trybunach kibice. Bębny, piszczałki, skandowane hasła zagrzewające do walki sprawiły, że warto było wejść w ten pozytywny hałas. Dziewczęta zaspokoiły świetną grą siatkarski głód obserwujących.

Pierwszy set z dziewczętami znad Wisły przebiegł nad wyraz łatwo. Przyjezdne miały strasznie rozkalibrowane celowniki i fatalnie pudłowały szczególnie w ataku. Niemogące wstrzelić się w parkiet torunianki frustrowały się bezsilnością, zaś Borowiaczki wyrażały spontaniczną radość z gry wspierane totalnie zaangażowanym w grę trenerem **Dariuszem Wnękowiczem**, koleżankami z ławki i głośnymi kibicami. Goście na pewno chcieli zapomnieć o pierwszej odsłonie meczu i udowodnili to w kolejnym secie. Początkowy brak koncentracji na parkiecie sprawił, że już na początku tucholanki straciły kilka punktów i musiały gonić wynik. Co ważne i budujące dla torunianek, ich ataki zaczęły wchodzić w pole i gdy było już 3:8, set zaczął uciekać gospodyniom. Siła i precyzja ataku pozwoliły przebijać się przez tucholski blok, poza tym błędy w rozegraniu piłki działały tylko na korzyść Torunia. Gdy set wydawał się już rozstrzygnięty, Borowiaczki rzuciły się do desperackiego ataku i doprowadziły do remisu 18:18. Przy stanie 22:22 wszystko mogło się zdarzyć, ale to torunianki miały więcej szczęścia i wyrównały w setach.

Taka radość na otwarcie ligi to wiara w przyszłe zwycięstwa.

więcej zdjęć na www.tygodnik.pl

Zacięty set i formalność na zakończenie

Czwarty set był najbardziej wyrównaną walką obu drużyn pod siatką. Nie zabrakło na początku chaosu w obu szóstkach, ale wynik raz był zbliżony do remisu, innym razem wskazywał przewagę tucholanek. Klasą w sobie okazały się dwie zawodniczki z Tucholi – **Paulina Budzich** i **Aleksandra Figel**, choć, tu trzeba zaznaczyć, nie było w borowiackiej ekipie słabych punktów na boisku. Równe tempo i skuteczność obu zespołów w niejednym momencie dawało potężną dawkę emocji. Dużo do gry wprowadziła też **Marta Lenartowicz**, której warunki fizyczne zapewniały przewagę szczególnie w ataku. Torunianki umiały się chwilami skutecznie bronić i sprytnie kiwać, a ostatni zryw w tym secie zanotowały pod jego koniec, doprowadzając do stanu 22:21. Końcówka seta to jednak popis podopiecznych Dariusza Wnękowicza.

Ostatnia odsłona stojącego na wysokim poziomie meczu pokazała, jak ważna jest koncentracja od pierwszej akcji. Przyjezdne wyszły na parkiet zupełnie „nieobecne", zaś tucholanki wykorzystały to z pełną mocą. Zagrywka **Leny Piotrowskiej** odrzuciła rywalki od siatki. Szwankowało u gości przyjęcie serwisu. Borowiaczki grały jak z nut i doszły do końca seta, będąc drużyną w całym spotkaniu lepszą.

Tekst i fot. Jarosław Kania

Siatkówka

Derby na parkiecie jedyne w swoim rodzaju

Młodziczki, podobnie jak wcześniej juniorki, rozpoczęły swoją ligową walkę. W tucholskiej hali sportowej zagrały nie tylko dziewczęta z Tucholi i Chełmna. Sportową muzykę stworzyli kibice i świeżo upieczony Rodzinny Klub Kibica. Wrzało w hali i na parkiecie, a derby zostały rozegrane jak partnerski, siostrzany pojedynek.

Piękną oprawę meczu zapewnili z trybun rodzice.

MLKS Tucholanka Europrojekt II Tuchola – UKS Culmen Chełmno 0:2 (16:25, 23:25)

Tucholanka Europrojekt II:
Emilia Kłosowska, Agata Spica, Zuzanna Włoch, Oliwia Burzyńska, Maja Tomczyk, Wiktoria Opoczyńska, Alicja Kłosowska-Szocińska, Jagna Jaworska, Oliwia Kozielecka

W pierwszym secie początek nie był udany dla Borowiaczek, bo nie miały siły w ataku. Należy jednak mieć na uwadze, że to młodziczki młodsze, zatem brakuje im jeszcze doświadczenia i umiejętności, by efektywnie walczyć z lepszymi przeciwniczkami. Mimo wszystko podopieczne **Dariusza Karnowskiego** potrafiły stawić czoła rywalkom i niemal doprowadzić do remisu. Ich radość z każdego punktu była niezrównana. Większość roboty dla Culmena wykonywała rosła zawodniczka, która – jak się nieoficjalnie dowiedzieliśmy – jest mistrzynią Polski młodziczek w pchnięciu kulą. Jej serwisy były celne i silne, przez co tucholanki musiały uznać wyższość zespołu znad Wisły.

Drugi pojedynek zaczął się rewelacyjnie od asa serwisowego i celnego ataku tucholanek. Problemy z odbiorem zagrywki sprawiły, że set zaczął wymykać się z rąk i to przyjezdne znów wyszły na prowadzenie, którego do końca nie oddały. Młode Borowiaczki umiały w tym secie zbliżyć się na odległość jednego oczka (14:15). Później przewagę do końca seta mieli goście.

MLKS Tucholanka Europrojekt I Tuchola – UKS Culmen Chełmno 2:0 (25:13, 25:15)

Tym razem do walki, poza świetną publicznością, siatkarki zagrzewała ich trenerka **Karolina Redlarska**. As **Zuzanny Jaszkowskiej** i siejące zniszczenie w szeregach rywalek zagrywki **Julii Iwickiej** dały tucholankom wysokie prowadzenie. Chełminianki stały zbyt sztywno na parkiecie, by odebrać zagrywkę i wyprowadzić atak. Poza tym, jeśli to się udało, uderzenia zamiast w parkiet, szły w siatkę. Druga seria serwisów Julii Iwickiej pozwoliła siatkarskim spacerkiem przejść do zwycięstwa w pierwszej odsłonie.

Tucholanka Europrojekt I:
Zuzanna Jaszkowska, Weronika Dąbrowska, Julia Iwicka, Maja Wnękowicz, Zofia Iwicka, Julia Reszczyńska, Emilia Wytrążek, Andżelika Sobocińska, Anna Smoczyńska, Laura Reczka, Wiktoria Berendt, Oliwia Szumała, Maja Kwasigroch, Magdalena Jaszkowska

Drugi set był powtórką tego, co działo się w pierwszym. Zdekoncentrowane przyjezdne nie potrafiły przemóc się i doprowadzić do remisu. Raz tylko zbliżyły się punktami na dystans dwóch oczek. Zwycięstwo siatkarek ze stolicy Borów nie podlegało dyskusji. Wielu kibiców spodziewało się, że zespół z Chełmna postawi większe wymagania tucholankom.

MLKS Tucholanka Europrojekt II Tuchola – MLKS Tucholanka Europrojekt I Tuchola 0:2 (17:25, 12:25)

Tu nikt się nie spodziewał niespodzianek, bowiem starsze młodziczki umieją zdecydowanie więcej z racji większego doświadczenia na parkiecie i przewagi wieku. Siostrzany pojedynek przebiegał w luźnej, radosnej atmosferze. Lekkie tempo meczu wynikało z tego, że trenerzy postanowili dać pograć wszystkim bez wyjątku zawodniczkom, stąd w wyjściowej szóstce starszych dziewcząt zabrakło tych najbardziej punktujących. Do trzynastego punktu wynik kręcił się wokół remisu, później wygrały po prostu lepsze siatkarki.

Trochę wyższą szkołę siatkówki obserwowano w drugim secie derbowego meczu. Choć najmłodszym nie brakowało serca do walki, musiały ulec koleżankom z Tucholanki. Znów trzeba wymienić Julię Iwicką, która zdobyła jedną serią zagrywek chyba dziesięć punktów. As serwisowy młodszych siatkarek pod koniec seta wywołał szał radości. Równie pięknie zachowali się rodzice i inni kibice na trybunach, dając rewelacyjny popis dopingowania obu drużyn. Siatkarki z dwóch zespołów dziękowały najbliższym i przyjaciołom za wsparcie na żywo.

Tekst i fot. Jarosław Kania

Opadł bitewny pył. Wspólne zdjęcie Borowiaczek – jeszcze kilka minut temu przeciwniczek na parkiecie.

eprasa.pl 894adc2471

Piłka nożna – klasa okręgowa

Skuteczność zadecydowała o wygranej gości

Młodzieżowiec Hubert Stenwak wyprowadza akcję ofensywną raciążan.

Rawys CEO Raciąż – LKS Dąbrowa Chełmińska 1:4 (1:2). Bramka: Rybacki (30).

Rawys CEO:
Ligman, Nalewaj, Prusaczyk, Gąsiorowski, Brunka, Rybacki, Stenwak (74 Rydzkowski), Remiszka, Kołodziejski (62 Wiśniewski), Pril, Kokoladze (59 Sikora)

Raciążanie na własnym boisku przy optymalnej aurze nie wykorzystali szansy na zdobycie punktów z nieco niżej notowanym jeszcze przed tym meczem rywalem. Wielu zdziwił fakt, że drużyna spod Bydgoszczy zajmuje tak niskie miejsce w tabeli, a gra na pewno na wyższym poziomie, niż wskazuje na to zestawienie.

Gospodarze zaczęli dziarsko to spotkanie, bo w ciągu pierwszych pięciu minut oddano dwa silne strzały w światło bramki. Najbliższy szczęścia w tym czasie był **Tomasz Prusaczyk**. W 12 minucie stało się to, co było przyczyną klęski Borowiaków w tym spotkaniu. Błyskawiczna kontra i bieg na pełnej prędkości strzelca dwóch goli dla LKS-u zakończyły się pokonaniem **Igora Ligmana**. Ostra presja i niebywale szybkie tempo gry kazały zastanawiać się, na jak długo wystarczy sił obu zespołom. Zawodnicy gości grali siłowo, przepychali się często z siłą tarana. Czasami był to tłok, czasami bokami, a tam z kolei najgroźniejszym zawodnikiem był napastnik grający na lewym skrzydle. Nie dość, że był błyskawiczny, to jeszcze świetnie wyszkolony technicznie; potrafił wejść w pole karne, ogrywając obrońców. Taką sytuację dobrze wyczuł **Michał Brunka**, który bez zabawy i ryzyka zawsze oddalał futbolówkę na bezpieczną odległość. Z kolei z przodu wiele inicjatywy wykazywał wspomniany Prusaczyk. To on kilka razy z prawej strony idealnie wyłożył piłkę, tylko zabrakło zamknięcia akcji, by stworzyć realne zagrożenie. Również **Otar Kokoladze** raz z dystansu zmusił bramkarza z Dąbrowy – świetnie tego dnia dysponowanego – do pięknej parady. Wcześniej **Piotr Nalewaj** wybawił kolegów od straty gola, wybijając piłkę niemalże z linii bramkowej.

Po półgodzinie gry po świetnym rajdzie i oszukaniu dwóch obrońców **Dominik Rybacki** uderzył płasko i padł gol wyrównujący. Wynik do przerwy ustalił w 42 minucie znów napastnik LKS-u, który podobnie jak za pierwszym razem na pełnym pędzie wpadł w obręb „szesnastki" i celnie trafił przy dalszym słupku.

Straty piłki – od tego się zaczyna

Po wyjściu na drugą połowę Rawys żywiołowo próbował nadgonić niekorzystny rezultat. Dominik Rybacki w 49 minucie dał popis szybkości i umiejętności, ale w ostatnim momencie piłkę z nogi zdjął mu obrońca gości. Nadal trwała ostra walka, tyle że teraz więcej było nieprzepisowych zagrań. Wiele dyskusji z sędzią kończyło się żółtymi kartkami. W 63 minucie strata piłki w środku pola poskutkowała wejściem w pole karne i podobnym strzałem, jak na otwarcie wyniku. Było już 1:3 i czas uciekał. Dąbrowianie od 70 minuty grali w dziesiątkę, gdy za faul na **Mateuszu Prilu** obrońca gości dostał drugą żółtą kartkę. Dominik Rybacki uderzył w okienko z rzutu wolnego, jednak bramkarz był idealnie ustawiony i sparował futbolówkę na rzut rożny. Kontry przyjezdnych po błędnych zagraniach Borowiaków były groźne – tu LKS wykazywał się niezrównaną szybkością i precyzją. Na szczęście dla raciążan kończyło się na strachu. Gwoździem do trumny dla miejscowych sportowców była w tym meczu 85 minuta. Rzut karny za wyraźny faul ustalił końcowy wynik. Rawys kończył mecz w dziesięciu jak rywal; Piotr Nalewaj otrzymał pod koniec spotkania czerwoną kartkę za dyskusję z arbitrem. Raciążanie nie rzucili się w końcowych minutach do falowego, zmasowanego ataku – nie pozwolił na to zespół gości, który tego dnia wykazał się większą skutecznością i konsekwentną grą.

Pozostałe wyniki

Olimpia II Grudziądz – Krajna Sępólno Krajeńskie 1:1

Mustang Ostaszewo – Stal Grudziądz 8:0

GLKS Dobrcz – Naprzód Jabłonowo Pomorskie 2:2

Sokół Radomin – Tarpan Mrocza 1:2

Promień Kowalewo Pomorskie – Cyklon Kończewice 1:1

Victoria Czernikowo – Zawisza II Bydgoszcz 2:1

BKS Bydgoszcz – Victoria Lisewo 3:2

Tabela

1. GLKS Dobrcz	8	22	38:7
2. Mustang Ostaszewo	8	19	25:5
3. Sokół Radomin	8	17	26:11
4. Krajna Sępólno Krajeńskie	8	17	21:12
5. Tarpan Mrocza	8	15	28:11
6. Olimpia II Grudziądz	8	14	26:13
7. Naprzód Jabłonowo Pomorskie	8	14	24:12
8. Victoria Czernikowo	8	13	11:11
9. Cyklon Kończewice	8	12	15:18
10. Zawisza II Bydgoszcz	8	10	22:20
11. BKS Bydgoszcz	8	6	12:19
12. LKS Dąbrowa Chełmińska	8	6	13:26
13. Promień Kowalewo Pomorskie	8	6	9:20
14. Rawys CEO Raciąż	8	6	18:32
15. Victoria Lisewo	8	6	11:34
16. Stal Grudziądz	8	0	4:52

Tekst i fot. Jarosław Kania

Piłka nożna – klasa A

Sroga lekcja w drugiej połowie

Tucholanka WiESE Tuchola – MUKS CWZS Bydgoszcz 0:6 (0:0).

Tucholanka WIESE:
Borowa, Giłka, Rostankowski, Drzewiecki, Bugaj (56 Gerth), Żuraw (56 Grudzina), Michalak, Szatkowski, Orzechowski, Materac, Podlewski (76 Drewczyński)

Mecz z liderem w lidze wydawałby się niezorientowanemu kibicowi spotkaniem w lidze juniorskiej. Oba zespoły w młodych składach spotkały się na dolnym boisku w Tucholi, ale to bydgoszczanie wyjechali z kompletem punktów. Zaczęło się od kontrowersyjnych dwóch decyzji sędziowskich, gdy przed linią pola karnego w starciach leżało dwóch Borowiaków. Arbiter na to nie zareagował, gdy ławka rezerwowych Tucholanki oczekiwała rzutów wolnych. W pierwszym kwadransie dwie okazje tucholan mogły przynieść prowadzenie. W światło bramki strzelali z dwóch różnych skrzydeł **Mateusz Materac** i **Miłosz Michalak**. Tucholanka zaprezentowała się całkiem przyzwoicie i nie ustępowała MUKS-owi, nawiązując walkę, grając bark w bark, agresywnie, zadziornie, z impetem.

Bydgoszczanie także nie próżnowali. Najpierw po rzucie wolnym piłka otarła poprzeczkę, później **Hubert Borowa** wybronił sytuację sam na sam. Bydgoszczanie atakowali szczególnie zaciekle swoim lewym skrzydłem. Ponownie tucholski bramkarz popisał się w 18 minucie – sparował silny strzał głową. MUKS mógł zejść na przerwę z prowadzeniem, bo w 43 minucie dużo szczęścia mieli gospodarze, gdy futbolówka minęła słupek. Nie bez winy byli tu tucholscy obrońcy. Oba zespoły umiały w tym czasie szybko wymieniać podania. Tucholanie byli równorzędnym partnerem w boiskowej walce.

Karny, później kolejny i gra „się posypała"

Fatalnie zaczęła się dla miejscowych druga polowa, bo za zagranie ręką sędzia wskazał „wapno". Strzał z rzutu karnego otworzył wynik. Choć tucholanie mieli nadal sporo sił, z minuty na minutę przestawali robić to samo dobre wrażenie, co przed przerwą. Tracili piłkę zbyt często, ponadto w środkowej strefie zrobiła się dziura i tam panowali niepodzielnie bydgoszczanie. Borowiacy nie mieli też wielu szans podczas pojedynków o górne podania – obrona bydgoska zgarniała wszystko i działała bez zarzutu.

Wynik podwyższono w 68 minucie po pięknej akcji i wyłożeniu piłki do uderzenia prawie z zerowego kąta. Napastnik MUKS-u był pozostawiony sam sobie. Dużo było krzyku, gdy sędzia podyktował drugi rzut karny dla gości za faul. Nie zmieniło to faktu, że jedenastka, obroniona, lecz skuteczna po dobitce, pozwoliła przyjezdnym cieszyć się z trzeciej bramki. Był to czas zupełnego kryzysu tucholan. Po dwóch minutach stracili kolejnego gola. Strzał był na tyle silny, że mimo obrony piłka przekroczyła linię bramkową. Biednemu wiatr w oczy – piąty gol dla bydgoszczan był pechem jednego z obrońców Tucholanki, który niechcący skierował lot piłki do własnej bramki. Bierna postawa obrony pozwoliła pomocnikowi uderzyć z pola karnego i ostatecznie ustalić rezultat tego meczu, który miał dwa odmienne oblicza – w pierwszej i drugiej połowie.

Niebezpieczeństwo pod bramką Huberta Borowy. Twarda walka o piłkę po rzucie rożnym.

Pozostałe wyniki

Sparta Przysiersk – Gryf Sicienko 1:3

Start Warlubie – Wisła Gruczno 8:1

Chemik II Bydgoszcz – Grom Więcbork 0:2

Unia II Solec Kujawski – Gwiazda Bydgoszcz 1:4

Wda II Świecie – Victoria Niemcz 2:4

Fala Świekatowo – Czarni Lniano 4:1

Tabela

1. MUKS CWZS Bydgoszcz	8	21	39:7
2. Gryf Sicienko	7	21	23:4
3. Chemik II Bydgoszcz	8	15	28:9
4. Fala Świekatowo	7	12	18:19
5. Grom Osie	7	11	28:16
7. Grom Więcbork	7	10	12:13
8. Victoria Niemcz	8	10	17:13
9. Gwiazda Bydgoszcz	7	10	23:19
10. Unia II Solec Kujawski	7	9	20:13
11. Wisła Gruczno	7	9	10:17
12. Wda II Świecie	7	9	10:26
13. Tucholanka WIESE Tuchola	7	7	11:19
14. Czarni Lniano	8	3	10:46
15. Start Warlubie	8	3	15:43

Tekst i fot. Jarosław Kania

eprasa.pl 894adc2471

Boks

Kuba Gruszka – Słowenia i nowa szkoła

Młody bokser z Tucholi ma za sobą intensywnie spędzony czas – ten niedawny. Zaliczył niezwykle ważny start w ringu za granicą, ponadto znalazł się w nowym środowisku i sportowym, i szkolnym. Z daleka od domu radzi sobie całkiem dobrze, choć odpoczynek to w praktyce raczej obce dla niego sformułowanie.

Intensywny koniec wakacji i wrzesień dla **Jakuba Gruszki** oznaczają nowy etap, kolejne doświadczenia nie tylko w ringu. Choć wszystko to jest ze sobą nierozerwalnie związane, bo szkoła dla tucholanina nie może istnieć bez boksu, należy wskazać ważne cezury w ciągu ostatnich tygodni.

Pierwszym wydarzeniem, którego celem były późniejsze starty w mistrzostwach kontynentu, był wyjazd do Giżycka na zgrupowanie kadry narodowej. Przez tydzień grupa reprezentantów Polski ściśle i pod okiem selekcjonerów szlifowała formę na wyjazd do Słowenii. Kuba, jak przyznaje, starał się być na tyle w formie i w trakcie jednego, wielkiego boksowania, by niejako z marszu wejść w słoweński start i nie wypadać z rytmu.

W połowie sierpnia wyjechał do Mariboru. To w tym mieście odbywały się pod koniec wakacji Mistrzostwa Europy Młodzików w Boksie. Tucholanin był wśród dziewięciu chłopców, poza tym do Słowenii udała się też nieco mniej liczna grupa dziewcząt. Dzień po wylocie z Warszawy Kuba poznał już swojego rywala w tak znaczącej imprezie. Był nim Węgier **Bogyor David**. Borowiak podszedł do pojedynku z należytą uwagą i odpowiednio zmotywowany.

– Uważałem na każdy ruch w ringu, bo wiedziałem, że muszę pokazać się z jak najlepszej strony – opowiada Kuba Gruszka. – Znałem wartość i wyjątkowość tej walki. Udało mi się wygrać na punkty i mogłem się tylko cieszyć. Czułem napięcie. Wiedziałem, że możliwości powtórki nie będzie, dlatego dałem z siebie wszystko. Mój przeciwnik był leworęczny, zatem specyfika walki była nieco inna niż zazwyczaj.

Z kolei **Jan Sykora** to Czech, z którym Jakub skrzyżował rękawice w drugim starciu. Ta konfrontacja między linami decydowała o tym, który zwycięzca może znaleźć się blisko strefy medalowej. Jakub boksował dzielnie, ale nie wystarczyło mu punktów, by walkę wygrać. Czech – późniejszy wicemistrz Europy – okazał się po prostu silniejszy. Werdykt był jak najbardziej słuszny i tu nie ma co dyskutować. W podsumowaniu warto zauważyć, że do 1/8 finału awansowało czterech polskich pięściarzy. W kategorii młodzik do 60 kg walczyło na mistrzostwach Starego Kontynentu szesnastu bokserów z Europy.

Sparingi z podręcznikami

Tak obecną sytuację określa **Dawid Gruszka** – ojciec pięściarza. Sportowiec od września uczy się w szczecińskiej szkole średniej (Centrum Mistrzostwa Sportowego). Kuba uczęszcza do klasy o profilu bokserskim. Trenuje w Skorpionie Szczecin – klubie, o którym często rozmawiał z rodzicami i innymi ludźmi ze środowiska bokserskiego. W Słowenii Jakub Gruszka startował z orzełkiem na piersi jako zawodnik Gruchała Boxing Team Chojnice.

– Wedle priorytetów wynikających z września i początku szkoły, tym bardziej, że jest ona nowa z dwóch powodów, czyli typu i miejsca, Jakub teraz musi mieć sparingi z podręcznikami. Tu muszą być odnotowywane same zwycięstwa – uśmiecha się Dawid Gruszka. – Syn został rzucony na głęboką wodę, ale nie tonie. Ma nasze wsparcie – moje i żony Moniki.

Tymczasem Jakuba, poza nauką, czeka jeszcze jedno sportowe wyzwanie. W październiku odbędą się w wielkopolskim Śremie Mistrzostwa Polski Młodziczek i Młodzików w Boksie. Zanim Kuba wstąpi na ring, wyjedzie jeszcze do Sypniewa koło Jastrowia na zgrupowanie sportowo-integracyjne, które organizuje szczecińska szkoła. Sportowiec z Tucholi wciąż odkrywa nową rzeczywistość, a sport jest tym, co daje mu jednocześnie wytchnienie i zadyszkę. Sam Kuba twierdzi, że nie umie inaczej.

Zawsze gotowy do walki czy treningu – nawet w domowym zaciszu.

Jarosław Kania, fot. nadesłane, profil FB Polskiego Związku Bokserskiego

Jakub (w środku) podczas walki z Czechem w słoweńskich mistrzostwach Europy.

Przed wylotem do Słowenii. W dolnym rzędzie pierwszy z lewej Jakub Gruszka.

Tygodnik Tucholski

Piotr Paterski (redaktor naczelny), tel. kom. 505 166 687 (e-mail: piotr@tygodnik.pl)
Kamil Tajl, tel. kom. 781 770 703 (e-mail: kamil@tygodnik.pl)
Agata Wiśniewska, tel. kom. 781 770 702 (e-mail: agata@tygodnik.pl)

Redakcja: 89-500 Tuchola, ul. dra Karasiewicza 3, tel. 52 336 30 50.
Biuro czynne od 8:00 do 16:00 (w soboty nieczynne), e-mail: listy@tygodnik.pl, **www.tygodnik.pl**
Sport: Jarosław Kania (e-mail: sport@tygodnik.pl), Michał Bełdzikowski;
współpracują: Halina Gut, Hanna Szulwic; rubryki stałe: Aniela Czyżyk, Bożena Olszewska;
sekretariat: Natalia Korytowska (e-mail: biuro@tygodnik.pl);
skład komputerowy i łamanie: Krzysztof Janikowski (e-mail: krzysztof@tygodnik.pl); korekta: Halina Gut;
wydawca: Jo! Media spółka z ograniczoną odpowiedzialnością, 89-500 Tuchola, ul. dra Karasiewicza 3;
druk: Polska Press Sp. z o.o. Drukarnia w Bydgoszczy, ul. Grunwaldzka 229, tel. 52 584 86 60.
Redakcja zastrzega sobie prawo skracania i adiustacji oraz zmiany tytułów dostarczanych tekstów.
Redakcja nie odpowiada za treść reklam, ogłoszeń, życzeń oraz listów od czytelników.
Anonimów nie publikujemy. Tekstów niezamówionych nie zwracamy. Teksty artykułów, zdjęcia i wzory reklam są chronione prawem autorskim. Nakład: 3605 egz.

Stowarzyszenie Gazet Lokalnych

DZIAŁ REKLAMY:
przedstawiciel na powiat tucholski: Leszek Kuligowski, tel. kom. 503 140 734, (e-mail: reklama@tygodnik.pl)
redakcja: Natalia Korytowska, tel. kom. 515 149 391, (e-mail: biuro@tygodnik.pl)
Ogłoszenia drobne do bieżącego numeru przyjmujemy do wtorku do godz. 16.00, a **reklamy i ogłoszenia ramkowe** do wtorku do godz. 12.00.

KLAUZULA INFORMACYJNA
Biorąc udział w dowolnym konkursie/plebiscycie i dostarczając do redakcji zdjęcie albo rozwiązanie konkursu/plebiscytu na kuponie, mailem, telefonicznie, za pomocą SMS-a czy w dowolny inny sposób, wyrażacie Państwo zgodę na przetwarzanie swoich danych osobowych wyłącznie w celu realizacji tego konkursu/plebiscytu oraz zgodę na publikację swego imienia i nazwiska oraz dostarczonego zdjęcia na łamach Tygodnika Tucholskiego.
Zgodnie z art. 13 ust. 1 i ust. 2 ogólnego rozporządzenia o ochronie danych osobowych z dnia 27 kwietnia 2016 r. informuję, iż:
- administratorem Pana/Pani danych osobowych jest Jo! Media spółka z ograniczoną odpowiedzialnością z siedzibą w Tucholi 89-500, ul. dra Karasiewicza 3.
- Pana/Pani dane osobowe będą przetwarzane tylko i wyłącznie w celu realizacji konkursu/plebiscytu, w którym Pan/Pani uczestniczy, na podstawie art. 6 ust. 1 pkt a wyżej wymienionego rozporządzenia
- Pana/Pani dane osobowe mogą zostać przekazane firmom Home.pl, ul. Zbożowa 4, Szczecin, Fibero Sp z o.o., ul. Wojska Polskiego 65, Bydgoszcz oraz Bild Presse Polska Sp. z o.o., ul. Żwirki 17, 90-539 Łódź w celu zapewnienia prawidłowego przebiegu konkursu.
- Pana/Pani dane osobowe będą przechowywane do czasu zakończenia konkursu, a dane zwycięzców przez okres wymagany prawem oraz przez okres przedawnienia roszczeń przysługujących administratorowi danych i w stosunku do niego.
- posiada Pan/Pani prawo dostępu do treści swoich danych oraz prawo ich sprostowania, usunięcia, ograniczenia przetwarzania, prawo wniesienia sprzeciwu, prawo do cofnięcia zgody w dowolnym momencie bez wpływu na zgodność z prawem przetwarzania, którego dokonano na podstawie zgody uzyskanej przed jej cofnięciem;
- ma Pan/Pani prawo wniesienia skargi do Prezesa UODO gdy uzna Pan/Pani, iż przetwarzanie Pana/Pani danych osobowych narusza przepisy ogólnego rozporządzenia o ochronie danych osobowych z dnia 27 kwietnia 2016 r.;
- podanie przez Pana/Panią danych osobowych jest dobrowolne. Jednak konsekwencją niepodania danych osobowych będzie brak możliwości uczestnictwa w konkursie/plebiscycie.
- Pana/Pani dane nie będą przetwarzane w sposób zautomatyzowany ani nie będą podlegały profilowaniu.

eprasa.pl 894adc2471

700 dziewcząt i chłopców na starcie!

Sędziom trudno było upilnować... rodziców

Niekiedy finisze z walką w czołówce do ostatnich centymetrów trasy. Innym razem pewna, duża przewaga biegaczki czy biegacza – tu od razu można dopatrywać się lekkoatletycznego talentu. Duże emocje wśród dziecięcych sportowców, ale i tak większe wśród dopingujących rodziców. W Tucholi odbyło się wydarzenie z wielką tradycją – Bieg Borowiaka.

Zacięte finisze oglądało się z przyjemnością.

więcej zdjęć na www.tygodnik.pl

film na facebook.com/tygodniktucholski

XXXIX Bieg Borowiaka – licznik budzi duży szacunek, a pamiętać trzeba, że sam bieg jest nieco starszy, bo zdarzyły się przerwy w jego organizacji, jak np. pamiętna pandemia. Za to wydarzenie odpowiada Ośrodek Sportu i Rekreacji w Tucholi i bez wątpienia pod względem frekwencji jest ono zdecydowanie największe nie tylko w skali samej Tucholi. Od lat ściągają na nie mali i dorastający sportowcy, również spoza tucholskiej gminy. Na przykład w sobotę wśród uczestników zabrakło wyłącznie przedstawicieli gminy Śliwice. Każda inna z terenu powiatu była reprezentowana w postaci danej szkoły, niekiedy więcej niż jednej. Od dłuższego czasu miejscem imprezy jest stadion. Trasa biegnie przez murawę boiska piłkarskiego, ale ostatnie metry razem z metą przygotowane są na tartanowej bieżni tuż przy trybunach. Warto jednak przypomnieć, Bieg Borowiaka odbywał się również poza stadionem. Z powodzeniem udało się go zrealizować nawet w Małpim Gaju.

Dekorację na podium prowadzili Iwona Opoczyńska, Karolina Konkolewska-Hoppe i Jan Świerczyński.

Wśród chłopców walka na dystansie bywała ostra. Na podium nadchodził czas na gesty fair-play.

XXXIX Bieg Borowiaka

– pierwsze trójki na podstawie pełnych wyników ogłoszonych przez OSiR w Tucholi (osirtuchola.pl)

Dziewczęta 2017
1. Natalia Toczek (SP 3)
2. Nina Hoffmann (SP Raciąż)
3. Liwia Leszczyńska (SP Kiełpin)

Chłopcy 2017
1. Mikołaj Dobija (SP 5)
2. Franciszek Chyliński (SP 5)
3. Jan Dzikowski (SP 5)

Dziewczęta 2016
1. Anna Chylewska (SP Raciąż)
2. Hanna Jurkowska (SP Raciąż)
3. Zuzanna Hoja (SP 5)

Chłopcy 2016
1. Konrad Grzywacz (SP 3)
2. Ksawery Werner (SP 1)
3. Marcel Pestka (SP 1)

Dziewczęta 2015
1. Lidia Beller (SP Gostycyn)
2. Maria Mrozik (SP Bysław)
3. Maja Babińska (SP 2)

Chłopcy 2015
1. Olaf Głąbski (SP 3)
2. Mateusz Kram (SP 2)
3. Tymon Bonna (SP 2)

Dziewczęta 2014
1. Marcelina Babińska (SP 2)
2. Justyna Szymańska (SP 3)
3. Nadia Borowicka (SP Legbąd)

Chłopcy 2014
1. Nikodem Libumski (SP 3)
2. Anton Ziółkowski (SP 5)
3. Walter Pieczka (SP Raciąż)

Dziewczęta 2013
1. Alicja Barczewska (SP 2)
2. Oliwia Szmelter (SP Kęsowo)
3. Julia Gac (SP Gostycyn)

Chłopcy 2013
1. Filip Rembisz (SP 2)
2. Wojciech Sierosławski (SP Cekcyn)
3. Gracjan Mazur (SP 5)

Dziewczęta 2012
1. Emilia Kowalska (SP 5)
2. Oliwia Majcherczak (SP 5)
3. Lena Wicikowska (SP Kiełpin)

Dziewczęta 2011
1. Gabriela Krzywoszyńska (SP Lubiewo)
2. Zuzanna Nowacka (SP Raciąż)
3. Martyna Żak (SP Cekcyn)

Dziewczęta 2010
1. Julia Szeffs (SP 1)
2. Wiktoria Chwastyniak (SP Kęsowo)
3. Marta Szmelter (SP Kęsowo)

Dziewczęta 2009
1. Daria Juhnke (SP Kęsowo)
2. Paulina Woźniak (SP Kęsowo)
3. Zuzanna Miesikowska (SP Cekcyn)

Chłopcy 2012
1. Marcel Meyer (SP Cekcyn)
2. Piotr Myśliński (SP Cekcyn)
3. Kamil Kozłowski (SP 2)

Chłopcy 2011
1. Jakub Łącki (SP Legbąd)
2. Mirosław Angelov (SP Lubiewo)
3. Damian Wielewski (SP 2)

Chłopcy 2010
1. Dominik Kulesza (SP 1)
2. Kacper Malczewski (SP 3)
3. Ksawery Czerwiński (SP Żalno)

Chłopcy 2009
1. Marcin Barwiński (ZSLiT)
2. Łukasz Mechliński (SP 5)
3. Kacper Dereszyński (SP Kęsowo)

Dziewczęta – bieg otwarty
1. Laura Badtke (ZSLiT)
2. Marcelina Borowicz (Żalno)

Chłopcy – bieg otwarty
1. Franciszek Oleszkiewicz (LO Tuchola)
2. Maciej Sierosławski (Cekcyn)
3. Adrian Guz (ZSLiT)

Punktacja zespołowa szkół podstawowych
1. SP 2 Tuchola
2. SP 3 Tuchola
3. SP 1 Tuchola

Tłum dziewczynek w danym biegu oznaczał jednocześnie tłum kibiców.

Starszych mniej, ale i tak rekordowo

Ok. 700 dziewcząt i chłopców wybiegło w sobotę na trasy, których długość była adekwatna do rocznika urodzenia, a więc i sił, którymi może dysponować jeszcze niewielki organizm. Od 200 metrów dla najmłodszych, czyli 6-latków, do 1 kilometra przygotowanego dla rosłych chłopaków. Najbardziej liczne grupy, przekraczające 50 uczestników, były wśród dzieci. Prowadzący imprezę jako spiker **Dariusz Siciński** z sentymentem wspominał niedaleką przeszłość. Jeszcze kilka lat temu najstarsza grupa dziewcząt, a właściwie już kobiet, przystępowała do biegu zdecydowanie liczniej. Teraz zobaczyliśmy tylko dwie chętne.

– To był czas, kiedy regularnie na lokalnych ścieżkach widywaliśmy ludzi, którzy stawiali na zdrowy tryb życia, właśnie biegając. Teraz takie widoki są dużo rzadsze, a przecież mamy idealne, leśne tereny do biegania. Czy wówczas popularność biegów to była tylko moda? – zastanawiał się głośno do mikrofonu Siciński. Jako miłośnik lekkoatletyki miał nadzieję, że jest inaczej. Mimo skromnej grupy najstarszych, masowe oblężenie dziecięcych kategorii sprawiło, że ogólna frekwencja była imponująca. Sprawdziliśmy nasze relacje z kilku poprzednich edycji borowiackiego biegu. Nie znaleźliśmy większej frekwencji niż ta sobotnia.

Zaangażowanie dzieci, emocje rodziców

Nie mierzono czasów biegów, ale rywalizacja w nich często bywała bardzo zacięta – wprost mówiąc do utraty tchu. Niekiedy ci młodzi ludzie potrzebowali odpoczynku, by mieć siłę za moment stanąć na podium. Medale na szyjach biegaczy wieszała zastępczyni burmistrza **Iwona Opoczyńska** (niegdyś uczestniczka Biegu Borowiaka). W przekazywaniu nagród uczestniczył również wiceprzewodniczący rady miejskiej **Jan Świerczyński**. Warto zwrócić uwagę na całą ekipę organizatorów z OSiR-u, których wspierali sędziowie/wuefiści z tucholskiego środowiska. Przy tak wielkiej grupie uczestników nie mieli łatwego zadania. Tym dodatkowym było uporanie się z niektórymi... rodzicami. Ci w emocjach dopingowali swoje dzieci tak intensywnie, że niewiele brakowało, by sami wbiegli na trasę biegów.

Pełne wyniki Biegu Borowiaka dostępne są na stronie osirtuchola.pl. My na ich podstawie podajemy pierwsze trójki poszczególnych kategorii.

Tekst i fot. Piotr Paterski

Reklama

ISSN 1234-6314
40

eprasa.pl 894adc2471