ZAMOŚĆ TOMASZÓW LUB. HRUBIESZÓW BIŁGORAJ

kronika TYGODNIA

nr 38 (1447)
17 września 2019 r.
2,90 zł
PL ISSN 1232-2652
Nr indeksu 373516
nakł. 10 tys. (5% VAT)
ISSN 1232-2652

REKLAMA

WÓJT MA CIENKĄ SKÓRĘ

TRZESZCZANY

Stanisław Czarnota, wójt gm. Trzeszczany, poczuł się zniesławiony wypowiedziami Stanisławy P. i Tadeusza K. – dwojga seniorów z Nieledwi i radnego tej gminy Józefa K. w telewizji internetowej Patriot 24. To w ostatnich latach kolejny prywatny akt oskarżenia wniesiony przez wójta przeciwko osobom, które publicznie wypowiedziały się na temat jego działalności.

str. 12

KRONIKA KONTROWERSJE TYGODNIA

KTO ZABIŁ WILKA?

TEMAT NUMERU

12 września na polach sąsiadujących z Roztoczańskim Parkiem Narodowym został zastrzelony wilk Kosy. Strzelano prawdopodobnie z ambony.

Str. 2

ZAPAŁKAMI WYDŁUBALI OCZY

str. 3

CO DALEJ Z HETMANEM?

ZAMOŚĆ

Czy zainwestować w DT Hetman, czy go sprzedać, zastanawia się jego właściciel.

str. 8

REKLAMA
NAUKA JAZDY turbo
L
Zapraszamy na kurs kat.: B
30.09.19
g. 15.00
JAZDY DOSZKALAJĄCE
Zamość, ul. Solna 7 (starówka)
tel. 533 950 095

REKLAMA
www.GRANBUD.net.pl
NAGROBKI GRANITOWE
KOMINKI BLATY
PARAPETY SCHODY
CHYŻA 71 • Zamość
84 641 16 50, 502 375 884

REKLAMA
SZAMBA
OCZYSZCZALNIE ŚCIEKÓW
ZBIORNIKI NA DESZCZÓWKĘ
www.kmsenergia.pl
tel. 793 911 200

ALKOHOL, AUTO I KŁOPOTY

HORODŁO

Kilka lat temu policja przyłapała go na jeździe autem na dwóch gazach. Ustąpił wówczas ze stanowiska dyrektora Zespołu Szkół w Horodle, a komisja dyscyplinarna ukarała go naganą z ostrzeżeniem. Najwyraźniej nie wyciągnął żadnych wniosków z tamtej lekcji. Niedawno Arnold B., wiceprzewodniczący RG w Horodle i nauczyciel w miejscowej podstawówce, po pijanemu doprowadził do kolizji. Potem zaproponował policjantom 2 tys. zł łapówki.

str. 4

REKLAMA
- pyszna kawa
- pizza w 5 minut
- sałatki ze świeżych warzyw i owoców
- kanapki robione na bieżąco przy kliencie
- jogurty
- koktajle warzywno-owocowe
- rzemieślnicze lody
- pieczywo
- chleby na zakwasie
- ciasta i torty

Przystanek PIEKARZA
- 1992 -
Piekarnia Ćwik
ul. Partyzantów 63
Zamość

REKLAMA
BeanPol
www.beanpol.pl
Hostynne-Kolonia 23
22-500 Werbkowice
+48 667-297-902, +48 725-897-426
Świadczymy usługi w zakresie:
- sortowanie fasoli wraz z pakowaniem
- czyszczenie fasoli, kalibracja fasoli, polerowanie fasoli
- młócenie pierwszą maszyną w Polsce RBH1000
SKUP FASOLI PROSTO Z POLA

Polecamy

Gdzie znajdziesz pracę str. 24
Edukacja str. 25
Dodatek budowlany str. 26

eprasa.pl 897ae5bda1

Strzelano prawdopodobnie z ambony. Kula przeszyła wilka na wylot

Kto zabił Kosego?

KRONIKA SKANDAL TYGODNIA

ZWIERZYNIEC, SZCZEBRZESZYN, ZAMOŚĆ

12 września na polach sąsiadujących z Roztoczańskim Parkiem Narodowym został zastrzelony wilk Kosy. Poinformowało o tym Stowarzyszenie dla Natury „Wilk". Według Wojciecha Adamczyka, łowczego Okręgu Zamość, żaden myśliwy wówczas na tym terenie nie polował. Kto więc zabił Kosego?

Martwy Kosy. Zdjęcie wykonał 13 września Paweł Marczakowski.

Stowarzyszenie dla Natury „Wilk" to organizacja przyrodnicza istniejąca od 1996 r. Jej członkowie skupiają się głównie na ochronie ssaków i ich siedlisk. Szczególnymi ich pupilami, jak sama nazwa wskazuje, są wilki. Na ich profilu facebookowym można znaleźć opis zastrzelenia wilka „Miko". Stało się to 14 sierpnia na polach niedaleko Kluczborka w miejscu otoczonym trzema ambonami myśliwskimi. Podobny los spotkał ostatnio wilka Kosego z Roztoczańskiego Parku Narodowego.

Jakim trzeba być człowiekiem…

„Wilk Kosy, samiec rozmnażający się w grupie rodzinnej żyjącej w RPN, wychowujący w tym sezonie szczenięta, któremu wspólnie z pracownikami RPN założyliśmy obrożę GPS/GSM w styczniu tego roku, został zastrzelony wczoraj wcześnie rano, z ambony myśliwskiej, chwilę po wyjściu na pola sąsiadujące z parkiem narodowym" – czytamy w komunikacie zamieszczonym 13 września na stronie FB Stowarzyszenia „Wilk". „Zdarzenie miało miejsce na terenie obwodu łowieckiego nr 280, dzierżawionego przez Koło Łowieckie nr 59 „Słonka" w Zwierzyńcu (Zarząd Okręgowy PZŁ w Zamościu).

Kosy był sześcioletnim, ponad 40-kilogramowym samcem. Członkowie stowarzyszenia zapewniają, iż miał doskonałą kondycję. Gdy został trafiony kulą, obficie krwawił. Ranny Kosy dobiegł jednak ok. sto metrów pod osłonę drzew i tam padł. „Ten wilk był (...) troskliwym ojcem, regularnie wracał z polowań do swoich szczeniąt z pokarmem" – zapewniają członkowie stowarzyszenia. „Debra, matka szczeniąt, została teraz bez partnera i najważniejszego dostarczyciela pokarmu dla swoich czteromiesięcznych młodych".

Więcej o zabiciu wilka napisał na swoim profilu FB **Paweł Marczakowski**, fotograf przyrody oraz pracownik RPN. Uznał on, że strzał wykonano prawdopodobnie z pobliskiej ambony. Kula przeszyła zwierzę na wylot, a na ciele wilka było widać jej otwór wlotowy i wylotowy.

„Mieliśmy do Kosego szczególny sentyment. Ten wyjątkowo piękny wilk dzięki założonej obroży telemetrycznej dostarczał wielu bardzo cennych danych, które wzbogacały naszą wiedzę m.in. o zachowaniu wilków i ich pokarmie. Fotografowałem go w styczniu tego roku już po zaobrożowaniu" – napisał Paweł Marczakowski. I dodał: „Jakim podłym człowiekiem trzeba być, aby zdobyć się na tak nikczemny czyn i zabić tak wyjątkowe zwierzę, jakim jest wilk – dla przypomnienia zwierzę pod ścisłą ochroną w Polsce".

W RPN mieszka teraz tylko jedna wataha wilków. Jednak rewiry trzech innych jak tłumaczą przyrodnicy „zahaczają" o ten teren. Owe piękne zwierzęta są stale monitorowane. Dzięki obroży, którą nosił Kosy można było zaobserwować, jak się owe wilcze rewiry zmieniają i gdzie te zwierzęta w RPN wędrują.

– Dlatego śmierć Kosego jest dla nas stratą naprawdę z wielu powodów – tłumaczy Paweł Marczakowski.

Sprzeciwiamy się bezprawiu

Roztoczański Park Narodowy zawiadomił o zabiciu Kosego policję. Mundurowi mogą liczyć także na pomoc innych miłośników przyrody.

– Udostępniliśmy już wszystkie dane, jakimi dysponujemy na temat Kosego, pozyskane z obroży. Mamy nadzieję, że sprawca zostanie odnaleziony i ukarany – mówi **Sabina Pierużek-Nowak**, prezes Stowarzyszenia dla Natury „Wilk".

14 września Zarząd Okręgowy Polskiego Związku Łowieckiego w Zamościu wydał stanowisko w sprawie informacji opublikowanej w dniu 13 września 2019 r. na portalu społecznościowym Facebook przez Stowarzyszenie dla Natury „Wilk". Pismo podpisał **Wojciech Adamczyk**, łowczy okręgowy w Zamościu (pełną jego treść można znaleźć na stronie www.pzl-zamosc.pl). Czytamy w nim m.in.:

„Zarząd Okręgowy PZŁ w Zamościu informuje, że niezwłocznie podjął działania zmierzające do ustalenia faktów dotyczących zdarzenia. Na ich podstawie stwierdzono, że na terenie obwodu łowieckiego nr 280, dzierżawionego przez Koło Łowieckiego <<Słonka>> w Zwierzyńcu, w okolicy miejscowości Brody Duże (gm. Szczebrzeszyn), gdzie doszło do zdarzenia, od kilku dni nie było wypisanych do książki ewidencji polowań indywidualnych żadnych myśliwych".

Jak tłumaczy łowczy Adamczyk, każdy kto wykonuje polowania indywidualne, musi takiego wpisu dokonać. Zobowiązują do tego przepisy. „W dniu 12 września 2019 r. w czasie, w którym doszło do zastrzelenia wilka, na tym terenie nie polował żaden myśliwy. Jednocześnie informujemy, że czynności dochodzeniowe prowadzi policja, która zabezpieczyła niezbędną dokumentację oraz ślady. Polski Związek Łowiecki dokłada wszelkich starań, aby wesprzeć organy ścigania i doprowadzić do wykrycia i ukarania sprawcy".

Zamojscy myśliwi sprzeciwiają się jednak przedwczesnemu ferowaniu oskarżeń (na niektórych forach internetowych już wydano podobno niejeden wyrok w sprawie Kosego). Przypominają, że oni także m.in. pomagają przyrodnikom w monitorowaniu dzikich zwierząt.

„Zaistniała sytuacja bulwersuje nie tylko sympatyków tego gatunku (chodzi o wilki), ale również środowisko myśliwych, stanowczo sprzeciwiające się bezprawnemu zabijaniu zwierząt objętych ochroną gatunkową" – podkreśla Wojciech Adamczyk.

Czy zatem Kosego mógł zabić jakiś kłusownik? W jakim celu ktoś to zrobił? Odpowiedzi na te pytania poszukuje policja. Jak informuje asp. **Dorota Krukowska-Bubiło**, rzecznik KMP w Zamościu, postępowanie w tej sprawie już trwa.

Sprawcy grozi nawet do dwóch lat pozbawienia wolności.

bn

Zbierasz grzyby? Uważaj!

REGION

Grzybobranie i hodowla trzody chlewnej nie idą w parze. Wracając z grzybów, zmieniaj ubranie i buty. Główny lekarz weterynarii ostrzega mieszkańców województwa przed niezamierzonym przeniesieniem wirusa ASF z lasu do gospodarstwa.

Osoby mające jakikolwiek kontakt ze świniami nie powinny uczestniczyć w pozyskiwaniu owoców leśnych i grzybów (...) ze względu na możliwość przypadkowego, niezamierzonego przeniesienia wirusa ASF na zwierzęta gospodarskie – czytamy w komunikacie.

Jeśli jednak ktoś jest wielkim miłośnikiem grzybobrania i nie wyobraża sobie, by nie pójść do lasu z koszykiem, musi mieć na uwadze, że „minimalna długość karencji przed kontaktem ze świniami powinna wynosić 72 h". Przed pójściem do zwierząt trzeba koniecznie zmienić ubranie i buty, w których było się w lesie. Należy też pamiętać o zastosowaniu środków przeznaczonych do higieny i dezynfekcji.

Jeżeli zdarzy się napotkać w lesie padłego dzika, nie wolno podchodzić do zwłok i ich dotykać. Należy zawiadomić powiatowy inspektorat weterynarii, lekarza weterynarii, leśniczego, albo policję.

Nie wszędzie właścicieli trzody chlewnej obowiązuje taki rygor podczas zwykłego grzybobrania. Ostrzeżenie dotyczy tylko tych hodowców, których gospodarstwa znajdują się w strefie zapowietrzonej i zagrożonej ASF. W woj. lubelskim wciąż jest ich wiele, ale i tak zdecydowanie mniej niż przed rokiem czy dwa lata temu (wg danych Wojewódzkiego Inspektoratu Weterynarii w Lublinie na terenie woj. lubelskiego w 2017 r. odnotowano 59 ognisk u świń, w 2018 – 76, a w tym roku 16; przypadków ASF u dzików było w 2017 r. 408, w 2018 – aż 934, w bieżącym roku 361). Do chwili obecnej dzików padłych i odstrzelonych, u których chorobę potwierdziły badania laboratoryjne, w powiecie krasnostawskim było 89, w zamojskim 38, w tomaszowskim 24, w biłgorajskim tylko 4, a w hrubieszowskim 0. W całym województwie lubelskim dotychczas odnotowano 361 przypadków z ASF.

– 29-31 lipca odnaleźliśmy 17 padłych dzików. Teraz znacznie mniej – mówi nadleśniczy Leszek Dmitroca.

W dniach 9-11 września w Nadleśnictwie Tomaszów Lub. w rejonie zagrożonym ASF kolejny raz w tym roku przeprowadzono akcję poszukiwania martwych dzików. 9 września w leśnictwie Potoki znaleziono dwa dziki. 10 września w leśnictwie Leliszka jednego. 11 września sprawdzano teren leśnictwa Tomaszów. Tam również znaleziono jednego dzika.

– Podczas akcji zorganizowanej w dniach 29-31 lipca odnaleźliśmy 17 padłych dzików. Teraz znacznie mniej. Możemy przypuszczać, że wpływ miało na to ochłodzenie i być może choroba się zatrzymała albo żywe dziki ze znanego tylko sobie powodu przeniosły się do innego regionu. Mało prawdopodobne jest to, że idąc zwartą grupą, nie zauważyliśmy padłego dzika – mówi nadleśniczy **Leszek Dmitroca** i dodaje, że martwe dziki są znajdywane przez leśniczych i okolicznych mieszkańców także poza okresem prowadzenia akcji, którą wspierają żołnierze WOT.

Problem ASF jeszcze długo nas zapewne nie opuści. Miłośnikom grzybobrania pozostaje więc zachowanie środków ostrożności podczas leśnych poszukiwań.

wd

W związku z tragiczną i przedwczesną śmiercią

śp. **LIDII BURCZYK**

zm. 11 września 2019 r.,

najszczersze wyrazy głębokiego smutku, żalu oraz współczucia Rodzinie tragicznie zmarłej,

składają Oskar wraz z Rodzicami.

eprasa.pl 897ae5bda1

REKLAMA

W grach komputerowych postaci mają wiele „żyć”...

Zapałkami wydłubali oczy

ZAMOŚĆ

Okaleczyli jeża, wydłubując mu zapałkami oczy. Zwierzę trafiło do podlubelskiego Ośrodka Rehabilitacji Dzikich Zwierząt. Pod troskliwą opieką wraca do zdrowia. Policjanci liczą, że odezwie się mężczyzna, który nie tylko widział pastwiących się nad jeżykiem sprawców, ale zaopiekował się rannym zwierzakiem.

Ośrodek zorganizował zbiórkę pieniędzy na zbudowanie osobnego wybiegu oraz zakup domku na zimę dla Jeżynki.

O okaleczonym jeżyku spod Zamościa głośno zrobiło się kilka dni temu. Z informacji, która pojawiła się na portalu społecznościowym, wynikało, że zwierzę z wydłubanymi oczami trafiło spod Zamościa do prowadzonego przez Stowarzyszenie Leśne Pogotowie Ośrodka Rehabilitacji Dzikich Zwierząt w Skrzynicach Drugich k. Lublina. Mężczyzna, który go przywiózł, wyjaśnił, że będąc z psem na spacerze zauważył młodych chłopców, którzy na jego widok uciekli. W miejscu, gdzie przebywali, spacerowicz zobaczył zakrwawionego jeża, który miał wydłubane zapałkami oczy (jedna zapałka została w oczodole zwierzaka). Mężczyzna pomógł zwierzęciu i zawiózł go do podlubelskiego ośrodka. Z jego relacji wynikało, że sytuacja miała mieć miejsce na nieużytkach znajdujących się w okolicach Zamościa.

Jeżynka zdrowieje

– Byliśmy z naszą jeżynką u kontroli (bo okaleczony jeż to samiczka – przyp. red.). Oczy ładnie się goją, powoli i psychika zwierzaka wraca do normy – informuje **Lena Grusiecka** ze Stowarzyszenia Leśne Pogotowie.

Czas robi swoje, bo opisywane wyżej zdarzenie miało miejsce jeszcze w wakacje, a ranny jeż trafił do podlubelskiego ośrodka 12 sierpnia. Był zwinięty w kulkę i wszyscy czekali, aż się rozwinie, aby mu pomóc. Dostał antybiotyk. Znajdował się w kiepskim stanie psychicznym. Nie ufał ludziom, a na każdy dotyk odpowiadał agresją. – Mamy nadzieję, że dojdzie do normy, ale na wolność raczej nigdy go nie wypuścimy – mówi Lena Grusiecka. – Jeże kierują się głównie węchem, ale wzrok też jest bardzo ważny, dlatego pozbawiona oczu jeżynka mogłaby nie przeżyć w naturalnym środowisku.

Ośrodek zorganizował zbiórkę pieniędzy na zbudowanie osobnego wybiegu oraz zakup domku na zimę dla jeżynki. Do 16 września zebrano na ten cel ponad 1,3 tys. zł.

Policja szuka sprawców

W środę (11 września) na policję wpłynęło zawiadomienie o popełnieniu przestępstwa. Dlaczego tak późno, skoro do zdarzenia doszło miesiąc wcześniej? – Pan, który przywiózł w sierpniu jeża, obiecał, że złoży zawiadomienie i że się odezwie – opowiada Lena Grusiecka. – Czas mijał, a on się z nami nie kontaktował, więc postanowiliśmy wziąć sprawy w swoje ręce. To ten pan był świadkiem zdarzenia i fanie by było, gdyby opowiedział policjantom, co wtedy zaszło. Ale przekazując nam jeża, mężczyzna nie zostawił danych kontaktowych.

Prawdopodobnie to norma, że ludzie nie chcą brać odpowiedzialności za zwierzaki, które przywożą do ośrodka, a sam ośrodek nie prowadzi ewidencji osób, które przynoszą tam zwierzęta.

Informacja z Komisariatu Policji w Bychawie trafiła do Komendy Miejskiej Policji w Zamościu. Mundurowi przede wszystkim liczą na kontakt głównego świadka zdarzenia. Ale nie tylko. – Wszystkich, którzy mogliby pomóc w odnalezieniu sprawców albo posiadają wiedzę na temat okoliczności związanych z tą sprawą, prosimy o kontakt – apeluje **Dorota Krukowska-Bubiło**, rzecznik zamojskiej policji.

Dzwonić można na nr 84 677 14 22 (od 7.30 do 15.30), całodobowo: 84 677 14 17 lub 84 677 14 62. Informacje można przekazywać także drogą mejlową: kmp.zamosc@lu.policja.gov.pl.

Empatia wskazana

Sprawcy są poszukiwani także w sieci. – Mam nadzieję, że po nagłośnieniu sprawy nastolatków, którzy zranili małego jeżyka, zacznie gryźć sumienie i sami zgłoszą się na policję – liczy Lena Grusiecka. – Jeśli rodzice nie nauczą dzieci szacunku do ludzi i zwierząt oraz empatii, to wychowywanym na grach komputerowych dzieciakom, gdzie wirtualne postaci mają wiele „żyć”, ciężko jest czasem odnaleźć się w prawdziwym życiu.

Za znęcanie się nad zwierzętami grozi do 3 lat pozbawienia wolności, a jeśli ktoś znęca się ze szczególnym okrucieństwem, to może powędrować za kratki nawet na 5 lat.

lew

REKLAMA

REKLAMA

REKLAMA

eprasa.pl 897ae5bda1

Arnold B., wiceprzewodniczący Rady Gminy Horodło, prawdopodobnie straci mandat radnego i pracę w szkole

Alkohol, auto i kłopoty

HORODŁO

Kilka lat temu policja przyłapała go na jeździe autem na dwóch gazach. Ustąpił wówczas ze stanowiska dyrektora Zespołu Szkół w Horodle, a komisja dyscyplinarna ukarała go naganą z ostrzeżeniem. Najwyraźniej nie wyciągnął żadnych wniosków z tamtej lekcji. Niedawno Arnold B., wiceprzewodniczący RG w Horodle i nauczyciel w miejscowej podstawówce, po pijanemu doprowadził do kolizji. Potem zaproponował policjantom 2 tys. zł łapówki.

Wiceprzewodniczący Rady Gminy Horodło zdobył mandat radnego. Zagłosowało na niego 102 wyborców tej gminy.

W poprzednim numerze „Kroniki Tygodnia" jako pierwsi w regionie podaliśmy informację o kolizji drogowej, do której 7 września na parkingu placówki Straży Granicznej w Horodle doprowadził Arnold B., wiceprzewodniczący Rady Gminy i nauczyciel miejscowej Szkoły Podstawowej. B. uszkodził dwa zaparkowane tam samochody i znak drogowy. Badanie alkomatem wykazało, że w wydychanym powietrzu miał 2 promile alkoholu. Policjanci przewieźli go do wytrzeźwienia Policyjnej Izbie Zatrzymań. Arnold B. miał wówczas zaproponować policjantom, że da im 2 tys. zł, jeżeli odstąpią od dalszych czynności. Funkcjonariusze zawiadomili swoich przełożonych o korupcyjnej propozycji.

Materiały dotyczące kolizji i korupcyjnej propozycji przekazano do Prokuratury Rejonowej w Hrubieszowie, a ta 9 września wszczęła śledztwo.

– Zatrzymanemu w Horodle kierowcy przedstawiono dwa zarzuty. Pierwszy dotyczy usiłowania wręczenia korzyści majątkowej funkcjonariuszom policji w zamian za odstąpienie od czynności służbowych. Za to przestępstwo grozi nawet do 10 lat pozbawienia wolności. Drugi zarzut to kierowanie samochodem w stanie nietrzeźwości i doprowadzenie do kolizji drogowej – poinformował nas **Artur Kubik**, szef Prokuratury Rejonowej w Hrubieszowie.

Nauczyciel i wiceprzewodniczący Rady Gminy

Jeżeli Arnold B. zostanie skazany prawomocnym wyrokiem za jedno z dwóch przestępstw, które zarzuca mu prokuratura, może stracić pracę nauczyciela.

Arnold B. jest też radnym Rady Gminy Horodło i jednym z dwóch wiceprzewodniczących gminnego samorządu. W minionych wyborach samorządowych ubiegał się o mandat radnego. Popierał go Komitet Wyborczy Wyborców „Gmina Horodło – Lepsze Jutro". Głosowało na niego 102 wyborców.

Paweł Kłosiński, przewodniczący Rady Gminy Horodło, przyznaje, że o kolizji przy placówce Straży Granicznej dowiedział się pocztą pantoflową.

– Horodło to mała miejscowość. Ale znam tę informację również z mediów. Oficjalnych informacji w tej sprawie jednak nie mam. Jeżeli takie do nas dotrą i potwierdzi się to, co podały media, zechcę razem z radcą prawnym gminy Horodło rozważyć warianty, jakie w tym konkretnym przypadku przewiduje nasz system prawny. Pan wiceprzewodniczący Rady Gminy nie kontaktował się jeszcze ze mną, więc... Na pewno poczekamy na decyzję Komisarza Wyborczego – usłyszeliśmy od Pawła Kłosińskiego.

W ciągu minionego tygodnia wiele razy próbowaliśmy się skontaktować z Arnoldem B. W pracy był nieuchwytny, a telefonu komórkowego nie odbierał ani nie oddzwonił.

Nieudana lekcja

Najwyraźniej Arnold B. niewiele wyciągnął z lekcji, jaką dostał 4 lata temu. W połowie maja 2015 r. w podhrubieszowskim Teptiukowie policjanci zatrzymali skodę fabię, którą kierował 38-letni wówczas Arnold B. W wydychanym powietrzu miał 1 promil alkoholu. Odebrano mu prawo jazdy. Policjantom tłumaczył, że pojechał do Hrubieszowa busem po odbiór samochodu z warsztatu. Na miejscu okazało się, że auto nie zostało jeszcze naprawione. W mieście Arnold B. miał spotkać znajomych i wypić z nimi dwa piwa. Już miał wracać busem do Horodła, ale – ponoć – zadzwonił do niego mechanik z informacją, że samochód jednak został naprawiony i można go odebrać. Właściciel skody zlekceważył fakt, że pił alkohol i wsiadł za kierownicę. Po kilku kilometrach zatrzymali go policjanci. Do sądu skierowali wniosek o ukaranie Arnolda B. za kierowanie autem po wypiciu alkoholu.

Kierowcę uznano winnym zarzucanych mu czynów. Nie został jednak ukarany. Sąd Rejonowy w Hrubieszowie warunkowo umorzył postępowanie na 2 lata. Na Arnolda B. nałożono obowiązek zapłacenia 2,3 tys. zł nawiązki na rzecz Funduszu Pomocy Pokrzywdzonym i Pomocy Penitencjarnej. Wyrok zaskarżyła Prokuratura Rejonowa w Hrubieszowie. Sąd Okręgowy w Zamościu utrzymał ten wyrok.

Arnold B. był wtedy dyrektorem i nauczycielem w Zespole Szkół w Horodle. Dlatego incydentem z jego udziałem zajmował się rzecznik dyscyplinarny dla nauczycieli przy wojewodzie lubelskim. Do Komisji Dyscyplinarnej skierowano wniosek o ukaranie Arnolda B. Komisja wszczęła postępowanie, ale zawiesiła je do czasu uprawomocnienia się wyroku sądowego. Gdy wyrok sądu był już prawomocny Komisja Dyscyplinarna ukarała Arnolda B. naganą z ostrzeżeniem (to I stopień kary z Karty Nauczyciela).

W styczniu 2016 r. Arnold B. złożył rezygnację ze stanowiska dyrektora Zespołu Szkół w Horodle. Obowiązki dyrektora placówki przejął **Jan Hajkowski**, ówczesny wicedyrektor. Arnold B. pozostał tam nauczycielem.

Dyrektor Hajkowski nie chce komentować incydentu z domniemanym – jak zaznacza – udziałem nauczyciela szkoły, którą kieruje.

– Aby zająć w tej sprawie jakiekolwiek stanowisko, muszę mieć konkretną podstawę, czyli oficjalne informacje i dokumenty z prokuratury lub sądu. W tej chwili znam tylko doniesienia prasowe. Dla nas nie jest to podstawa do jakichkolwiek decyzji czy opinii w tej sprawie. Wymieniona przez pana osoba jest nauczycielem. Nie zajmuje żadnego kierowniczego stanowiska. Żeby zawiadomić rzecznika dyscyplinarnego dla nauczycieli, musimy dysponować potwierdzonymi oficjalnie informacjami – zaznacza Jan Hajkowski.

Mariusz Parol

REKLAMA

REKLAMA

REKLAMA

Odebrała pijanemu kluczyki

HRUBIESZÓW

Szarpał się, wyrywał, próbował uciec, ale mu się nie udało. W Hrubieszowie policjantka po służbie zatrzymała pijanego kierowcę. 42-latek miał ponad 2 promile alkoholu. Przed sądem odpowie za kierowanie samochodem po pijanemu.

Do zdarzenia doszło 14 września. Policjantka miała akurat dzień wolny. Na jednym z osiedli zauważyła, jak na parking wjeżdża audi. Uznała, że kierowca tego auta jest najprawdopodobniej pod wpływem alkoholu. Gdy wysiadał z samochodu, policjantka podbiegła do drzwi audi, wyrwała kluczyki ze stacyjki i zablokowała wyjście kierowcy. Mężczyzna chwilę szarpał się z policjantką, próbował się jej wyrwać, ale mu się nie udało.

Policjantka wyrwała kluczyki ze stacyjki.

– Policjantka zawiadomiła dyżurnego Komendy Powiatowej Policji. Ten wysłał patrol. Policjanci sprawdzili trzeźwość kierowcy audi. Alkomat wykazał ponad 2 promile alkoholu w wydychanym powietrzu. 42-latek z Hrubieszowa odpowie za kierowanie samochodem po pijanemu. Grozi mu 2 lata pozbawienia wolności, grzywna oraz zakaz kierowania pojazdami mechanicznymi – dowiedzieliśmy się od asp. szt. **Edyty Krystkowiak**, oficera prasowego Komendy Powiatowej Policji w Hrubieszowie.

par

Motorem w płot

Ogrodzenie figurki zostało uszkodzone.

MOKRE

Motocyklista na zakręcie stracił panowanie nad maszyną, zjechał na lewą stronę jezdni, a następnie uderzył w metalowe ogrodzenie znajdującej się na poboczu kapliczki.

Do zdarzenia doszło 10 września po godzinie 8 w miejscowości Mokre (gm. Zamość). Jak wstępnie ustalili mundurowi, kierujący motocyklem marki Honda 27-letni mieszkaniec Zamościa na łuku drogi nagle stracił panowanie nad jednośladem, zjechał na lewą stronę jezdni, a następnie uderzył w metalowe ogrodzenie znajdującej się na poboczu kapliczki.

27-latek został przewieziony do szpitala. Policyjne badanie alkomatem wykazało, że motocyklista był trzeźwy. – Ale po sprawdzeniu w systemach informatycznych okazało się, że mężczyzna nie posiadał uprawnień do kierowania tego typu pojazdami – informuje **Dorota Krukowska-Bubiło**, rzecznik prasowy zamojskiej policji.

Najprawdopodobniej przyczyną zdarzenia była nadmierna prędkość. Szczegółowy przebieg zdarzenia wyjaśniają policjanci.

lew

Podróbki na giełdzie

MOKRE

Ponad 280 sztuk podrobionych swetrów i bluz sportowych zabezpieczyli policjanci na giełdzie w podzamojskim Mokrem. Handlował nimi 20-letni obywatel Bułgarii.

W niedzielę (15 września) zamojscy policjanci zajmujący się zwalczaniem przestępczości gospodarczej na terenie cotygodniowej giełdy w Mokrem (gm. Zamość) na jednym ze stoisk handlowych ujawnili odzież z nielegalnie naniesionymi znakami towarowymi. „Markowe" swetry i sportowe buzy, łącznie 280 sztuk do sprzedaży oferował 20-letni obywatel Bułgarii.

Młody Bułgar ma usłyszeć zarzuty posiadania i wprowadzania do obrotu towarów z zarejestrowanym znakiem towarowym, którego nie miał prawa używać. Grozi za to do 2 lat pozbawienia wolności.

lew

eprasa.pl 897ae5bda1

Dr Marcin Romanowski z bardzo mocnym poparciem ministra Zbigniewa Ziobro

Człowiek, który pracuje za siedmiu

ROZMOWA

Siódemka Marcina Romanowskiego na liście Prawa i Sprawiedliwości to jest siódemka, która oddaje naturę pana ministra, bo jest to człowiek, który pracuje za siedmiu – powiedział w Zamościu minister Zbigniew Ziobro, rekomendując Marcina Romanowskiego, swojego najbliższego współpracownika.

Wiceminister sprawiedliwości dr **Marcin Romanowski** rozpoczął w Biłgoraju kampanię wyborczą do Sejmu. Wiceszef resortu sprawiedliwości jest „siódemką" na liście Prawa i Sprawiedliwości.

– Na siódemce jest człowiek, do którego mam ogromny szacunek i zaufanie – tak **Zbigniew Ziobro** jednym zdaniem opisał Marcina Romanowskiego. – Bardzo się cieszę, że jestem w Biłgoraju, miejscu, z którym jest związany mój serdeczny przyjaciel Marcin Romanowski. Jeśli zaufacie Państwo panu ministrowi Romanowskiemu i zdecydujecie się oddać na niego głos, to będzie wykonywał kawał dobrej roboty dla mieszkańców powiatu biłgorajskiego i Zamojszczyzny. Z pełnym przekonaniem polecam jego kandydaturę i proszę o oddanie na niego głosu – dodał minister sprawiedliwości.

Wiele do zrobienia…

Dr Marcin Romanowski często odwiedza ukochane przez niego Roztocze i Zamojszczyznę. Tu, jak podkreśla, ładuje akumulatory do wytężonej pracy w Ministerstwie Sprawiedliwości. Zamieszkał w Biłgoraju i tutaj otworzył główną siedzibę swojego biura poselskiego.

– Biłgoraj jest dla mnie bliski w sposób szczególny. Uważam, że Biłgorajszczyzna i Zamojszczyzna to jedne z najpiękniejszych regionów w Polsce, gdzie żyją wspaniali, otwarci i życzliwi ludzie. Widzę też, jak wiele jest tu jeszcze do zrobienia, jak wiele jest potrzeb i problemów trapiących mieszkańców tego regionu – podkreśla Marcin Romanowski. –Bardzo poważnie podchodzę do misji powierzonej mi przez ministra Zbigniewa Ziobro oraz Prawo i Sprawiedliwość, ale przede wszystkim poważnie traktuję mieszkańców powiatu biłgorajskiego, Zamojszczyzny oraz moje zobowiązanie wobec tego regionu.

Wśród pierwszych problemów, które wymienia minister Romanowski, jest sytuacja biłgorajskiego szpitala.

– Z przykrością patrzę na trwającą już prawie 10 lat nieporadność władz samorządowych. W szpitalu jest nie tylko duży niedobór specjalistów z dziedzin takich jak endokrynologia, gastrologia, reumatologia, dermatologia, laryngologia, ale przede wszystkim brakuje niezbędnego sprzętu. Mieszkańcy nie chcą leczyć się w biłgorajskim szpitalu i zmuszeni sytuacją „uciekają" do sąsiednich placówek – wskazał Marcin Romanowski.

Minister powiedział, że w zamojskiej prokuraturze toczy się postępowanie w sprawie biłgorajskiego szpitala w związku z podejrzeniem zdefraudowania funduszu pracowniczego. Od sierpnia tego roku Prokuratura Rejonowa w Janowie Lubelskim prowadzi działania w związku z podejrzeniem przywłaszczenia sprzętu medycznego i zabrania go ze szpitala biłgorajskiego. Romanowski podkreślił, że już zwrócił się z prośbą o objęcie tych spraw nadzorem prokuratury nadrzędnej. Minister Ziobro zdecydowanie zadeklarował, że sprawy dotyczące biłgorajskiego szpitala zostaną objęte jego osobistym nadzorem.

… w Biłgoraju

Romanowski omówił także swój program wyborczy dla powiatu biłgorajskiego. Podkreślił, jak ważne są dla niego sprawy rolników i wspieranie ich działalności.

– Ja sam pochodzę z rodziny rolniczej, wiem jak ciężka to praca. Wiem, ile problemów ma polski rolnik, jak trudno osiągnąć jest opłacalność w rolnictwie. Tutejsi rolnicy zwrócili mi już uwagę na kłopoty związane z dopłatami do tytoniu, ze zbytem owoców miękkich, opłacalnością uprawy zbóż, a przede wszystkim na konkurencję ze strony Ukrainy. Będę wspierał naszych rolników, rolników tej ziemi w obronie ich interesów i życia na dobrym poziomie – przekonywał wiceminister.

Romanowski zaznacza, że dociera do niego wiele sygnałów na temat problemów prawnych, z jakimi zmagają się mieszkańcy regionu. Brakuje też miejsc pracy dla dobrze wykształconych absolwentów naszego województwa. Widząc te potrzeby, Romanowski przekonał ministra Zbigniewa Ziobro, aby nowe sądowe Centrum Informatyczne powstało w Zamościu.

– Głównym argumentem przemawiającym za tą lokalizacją była duża liczba młodych ludzi posiadających odpowiednie, techniczne wykształcenie. Właśnie takich osób będziemy szukać do nowej instytucji – uzasadniał na konferencji prasowej minister sprawiedliwości.

… i w Zamościu

Centrum będzie obsługiwane przez pracowników z wyższym technicznym wykształceniem. Będzie to informatyczna baza systemów dla sądownictwa. Zajmie się monitorowaniem, wspieraniem i bezpieczeństwem danych dla sądów. Ma też czuwać nad bezpieczeństwem usług cyfrowych przedsiębiorców.

– Od 4 lat uczestniczę w wielkim zadaniu naprawy państwa. Obecnie jako wiceminister nadzoruję informatyzację wymiaru sprawiedliwości i wiem, że sprawne działanie sądów zależy od sprawnie działających w nich nowych technologii. Wybraliśmy Zamość, ponieważ początkowo siedzibą centrum będzie nowoczesny budynek w pełni zelektronizowanego Sądu Okręgowego. W nowej instytucji znajdzie pracę 100 operatorów systemów i informatyków z naszego regionu. Liczę na to, że w dużej mierze z Biłgoraja – zapewnia dr Marcin Romanowski. **PP**

80. rocznica sowieckiej agresji na Polskę

Było oczywiste: idzie na nas Azja!

ZAMOŚĆ, GRABOWIEC

Nad ranem 17 września 1939 r. wojska sowieckie w sile 600 tysięcy żołnierzy przekroczyły granice RP. Do walki przeciwko agresorom stanął Korpus Ochrony Pogranicza. Liczył on jedynie 25 tys. żołnierzy. Jednak w wielu miejscach krasnoarmiejców przywitał ogień polskich jednostek.

Na zamojskim Rynku Wielkim ustawiono dwa tysiące zniczy. Uczczono w ten sposób żołnierzy września 1939 r., którzy walczyli z Sowietami oraz ofiary represji NKWD.

Lecę samolotem (...), a tu aż mnie podrzuciło: na przestrzeni trudno mi nawet powiedzieć jak dłużej kotłuje się ogromna masa, najpierw idą czołgi, potem kawaleria, znowu czołgi, znowu kawaleria... – notował polski pilot wojskowy pchor. **Włodzimierz Miksa** w zapiskach dotyczących 17 września 1939 r. „Myślę, trzeba się zorientować ile jest tego; nie mogę: masa, masa. Wracam do Petlikowic, dochodzę do miasta, w którym stały kolumny i widzę jak batalion zmotoryzowany KOP wali co sił w kierunku bolszewików. Jestem pewien, że będą się bić, muszę im pomóc".

Sowieccy zbrodniarze

A dalej notował: „Zawsze coś znaczy zamieszanie wywołane przez samolot. Teraz jest mi wszystko jedno – pikuję, strzelam w kupę koni, jest tego tyle, że nie potrzebuję specjalnie celować. Niestety, wszystko ma swój koniec – karabiny przestały strzelać, brak amunicji".

W kraju nadal walczyło z Niemcami ponad 20 polskich dywizji. Sowiecki atak zmienił sytuację. Dlatego marszałek **Edward Rydz-Śmigły**, wódz naczelny polskich wojsk, wydał rozkaz ogólnego wycofania się na Rumunię i Węgry. To, co się działo na wschodniej granicy, było zatrważające.

„Było oczywiste, że idzie na nas Azja" – pisała 17 września nauczycielka **Maria Bieniasz** z Nowego Sioła w woj. wołyńskim.

19 września wojska sowieckie zajęły Wilno, dzień później były pod Grodnem i Lwowem. Szybko poznaliśmy prawdziwe oblicze Armii Czerwonej także na Zamojszczyźnie.

W budynku Szkoły Powszechnej w Grabowcu działał w drugiej połowie września 1939 r. wojskowy Szpital Polowy nr 993. Przebywało w nim ponad 30 rannych polskich żołnierzy. Komendantem szpitala był kpt. dr med. **Henryk Wiślicki**. Rannymi opiekował się także kpt. lek. **Henryk Wasilewski** oraz ppor. lek. **Marian Fiuto**. Gdy 25 września Sowieci dotarli do Grabowca, weszli także do tego szpitala. Jeden z żołdaków od razu strzelił do kpt. Wiślickiego, który upadł w drzwiach. Potem ze szpitala wyprowadzono kpt. Wasilewskiego. Jeden z Rosjan pchnął go wówczas bagnetem w pierś. Natomiast ppor. Fiuto został zastrzelony w szpitalnej sali, podobnie jak dwóch rannych. Innych żołnierzy Sowieci ustawili na ulicy. Część z nich zastrzelono, pozostałych popędzono na grabowiecką górę. Tam zostali zamordowani.

W Rogalinie, niedaleko Hussynne i tam zamordowali ich bagnetami. Kilkudziesięciu polskich żołnierzy ujętych pod Tyszowcami oprawcy także zabili w ten sposób. Przykłady można mnożyć... Rosjanie jednak po kilku tygodniach wycofali się z Zamojszczyzny, zabierając ze sobą tysiące więźniów. Wiele z tych osób nigdy nie powróciło do kraju. Zginęli m.in. w Katyniu.

Orzeł ułożony ze zniczy na Rynku Wielkim w Zamościu. Fot. Piotr Orzechowski

synnego do sowieckiej niewoli dostało się trzech polskich oficerów oraz 23 szeregowych. Dowódcy polskiego oddziału (w randze majora) kazano rozebrać się do bielizny. Został zabrany na teren cukrowni Strzyżów. I ślad po nim zaginął. 25 innych jeńców Rosjanie poprowadzili do majątku w miejscowości

Obchody

Tragedię września 1939 r. wspominano w sobotę (14 września) na Rynku Wielkim w Zamościu i na placu Marszałka Józefa Piłsudskiego w Warszawie podczas wydarzenia pod nazwą „Iskra Pamięci". Na obu placach zapalono w sumie 22 tysiące zniczy, które ułożono w kształcie polskiego orła wojskowego według wzoru z 1919 r. Akcję zorganizowała Fundacja PGNiG im. Ignacego Łukasiewicza. W Zamościu jej współorganizatorem był Urząd Miejski. Akcja miała przypomnieć, że we wrześniu 1939 r. napadło na nasz kraj dwóch agresorów. Była także hołdem dla oficerów i szeregowych WP i innych służb mundurowych oraz cywilach zamordowało przez NKWD. W sumie owych iskier (płomyczków zniczy) było tyle, ilu Polaków zamordowano w Lesie Katyńskim. W Zamościu recytowano także fragmenty listów słanych przez żołnierzy polskich z Katynia. Tę część przygotowali słuchacze Uniwersytetu III Wieku. Odbył się także m.in. koncert „Wileńszczyzna" z Wilna.

We wtorek (17 września) w Zamościu odbędą się kolejne uroczystości rocznicowe. O godz. 18 w kościele pw. św. Michała Archanioła zaplanowano mszę w intencji Ojczyzny. Natomiast o godz. 19 rozpocznie się manifestacja patriotyczna przy pomniku Marszałka **Józefa Piłsudskiego**. Podobne uroczystości zaplanowano w Grabowcu Górze (gm. Grabowiec). Tam uczestnicy obchodów spotkają się w niedzielę (29 września) o godz. 12. W programie m.in. ceremoniał wojskowy oraz występ artystyczny. **bn**

eprasa.pl 897ae5bda1

Jeden ze sprawców skazany, drugi uniewinniony

Więzienie za podpalenie

WIELĄCZA

Polał 27-latka benzyną silnikową po plecach, a następnie podpalił zapałkami. Pokrzywdzony przeżył, bo jako strażak ochotnik wiedział, jak się ratować. Poza tym szybko udzielono mu fachowej pomocy medycznej. Adama G. sąd skazał na 10 lat pozbawienia wolności, a Kamila S. uniewinnił.

Adam G. oblał kolegę benzyną i podpalił, gdy 27-latek podszedł do samochodu, żeby się z nim przywitać.

Wyrok zapadł w czwartek (12 września) przed Sądem Okręgowym w Zamościu. Adam G. został uznany winnym usiłowania zabójstwa Damiana H. i za ten czyn wymierzono mu karę 10 lat pozbawienia wolności. Tytułem zadośćuczynienia Adam G. ma zapłacić swojej ofierze 25 tys. zł.

Sąd nie znalazł dowodów na to, że drugi z oskarżonych Kamil S. przyłożył rękę do podpalenia, dlatego go uniewinnił od zarzutu. – Obu oskarżonych zwolniono z kosztów sądowych – dodaje **Tadeusz Bizior**, wiceprezes Sądu Okręgowego w Zamościu.

Dlaczego Kamil S. nie odpowiedział za nieudzielenie pomocy pokrzywdzonemu? To najprawdopodobniej będzie podnoszone przy apelacji.

Podpalić kolegę

7 lipca ub. roku w Wielączy (gm. Szczebrzeszyn) dwaj znajomi przyjechali autem na posesję Damiana H. Jeden z nich wysiadł z samochodu, drugi oblał go benzyną i podpalił, gdy tylko 27-latek podszedł do samochodu, żeby się z nim przywitać. Po wszystkim opuścili posesję.

Pokrzywdzony, który jest strażakiem ochotnikiem, rzucił się na ziemię i zaczął czołgać, jednocześnie zrywając z siebie ubrania. To prawdopodobnie dzięki zdobytemu w straży pożarnej doświadczeniu udało mu się przeżyć. Poparzony 27-latek trafił do zamojskiego szpitala „papieskiego", potem do Wschodniego Centrum Leczenia Oparzeń w Łęcznej.

Policja zatrzymała sprawców. To byli znajomi podpalonego mężczyzny z sąsiedniej miejscowości – 35-letni Adam G. i 27-letni Kamil S. Prokuratura Rejonowa w Zamościu postawiła im zarzuty usiłowania zabójstwa, a następnie wystąpiła do sądu z wnioskiem o tymczasowe aresztowanie obu podejrzanych. Sąd Rejonowy w Zamościu aresztował tymczasowo jedynie Adama G. Wobec Kamila S. zastosował dozór policyjny połączony z zakazem kontaktowania się z pokrzywdzonym i zbliżania się do niego na odległość mniejszą niż 50 m.

Czym kierowali się sprawcy? Według ustaleń śledczych, Adam G. miał być był zazdrosny o swoją żonę.

Orzeczona renta

Pokrzywdzony spędził w szpitalu cztery tygodnie. Przeszedł skomplikowane operacje, m.in. przeszczepu skóry. Przed sądem domaga się z powództwa cywilnego od sprawców 500 tys. zł tytułem zadośćuczynienia i odszkodowania, a także comiesięcznej renty w wysokości 2,5 tys. zł. Proces trwa, ale wcześniej już sąd orzekł, aby Adam G. i Kamil S. solidarnie płacili pokrzywdzonemu świadczenie rentowe. Zgodnie z zaleceniami lekarzy prowadzących leczenie 27-latka, w przyszłości niezbędne jest przeprowadzenie zabiegów z zakresu chirurgii plastycznej celem m.in. umożliwienia lepszego gojenia się miejsc, w jakich doznał obrażeń, a także usprawnienia zakresu ruchowego rejonów oparzeń.

Oskarżeni przed sądem

Ostatecznie śledczy oskarżyli Adama G. i Kamila S. o usiłowanie zabójstwa 27-latka w ten sposób, że działając wspólnie i w porozumieniu oblali pokrzywdzonego po plecach benzyną, a następnie – używając zapałek – podpalili go, w wyniku czego 27-latek doznał oparzeń ciała II i III st. tułowia, głowy i lewej ręki. Prokuratura podkreśla, że do zabójstwa nie doszło z uwagi na postawę pokrzywdzonego i udzieloną mu pomoc.

Obaj oskarżeni nie przyznali się do winy. Prokurator domagał się przed sądem dla Adama G. 12 lat więzienia i 25 tys. zł zadośćuczynienia dla pokrzywdzonego, a dla Kamila S. – 8 lat pozbawienia wolności i 15 tys. zadośćuczynienia.

Pokrzywdzonego nie było na sali sądowej – Damian H. wciąż przeżywa traumę. Zanim doszło do ogłoszenia wyroku, obrońca Adama G. wniósł o wznowienie przewodu sądowego i ponowne przesłuchanie biegłych psychiatrów na okoliczność poczytalności jego klienta, ale sąd nie uwzględnił tego wniosku.

Wyrok nie jest prawomocny.

lew

Skazany za spalenie kolegi

Na 25 lat więzienia skazał dwa lata temu sąd Przemysława L. za zabójstwo ze szczególnym okrucieństwem 26-latka. Do zabójstwa doszło w styczniu 2016 r. w piwnicy jednego z bloków przy ul. Polnej w Zamościu. Śledczy ustalili, że Tomasza B. podpalił 22-letni Przemysław L. Mężczyźni razem spożywali alkohol, a następnie sprawca, używając zapalniczki lub zapałek, podpalił odzież leżącego w piwnicy i znajdującego się w stanie upojenia alkoholowego 26-latka. Rozległe oparzenia doprowadziły do śmierci pokrzywdzonego. Wyrok jest już prawomocny.

REKLAMA

DZIEŃ OTWARTY
w klubie MRS.SPORTY

Idealny trening dla każdego typu sylwetki. Zaakceptuj swoje ciało, zamiast podążać za nierealnymi ideałami piękna!

Akceptowanie siebie, zamiast gonitwy za absurdalnymi ideałami piękna, jest celem światowego ruchu Body Positive. Nie wyczarujesz figury gruszki, gdy jesteś typem jabłka, jednak możesz się postarać, by to było wyjątkowo piękne jabłko! Z tym mottem zapraszamy Cię na Dzień Otwartych Drzwi do Mrs. Sporty Zamość w dniu 27 września.

27 września Mrs.Sporty Zamość zaprasza w godzinach **8.00** do **20.00** na Dzień Otwartych Drzwi. Czekamy na te z Was, które podążając za ideałami ruchu Body Positive, porzuciły gonitwę za nierealnymi ideałami na rzecz akceptacji swojego ciała i dbania nie tylko o jego wygląd, ale też zdrowie.

Przyjdź i poznaj naszą koncepcję treningu i odżywiania. – Każda kobieta jest inna. Trenujemy młode dziewczyny i panie 60+. Grubsze i szczuplejsze. Fanki fitnessu i kobiety, które nigdy wcześniej nie ćwiczyły – wyjaśnia manager klubu **Dorota Smoląg z klubu Mrs.Sporty Zamość.** – Nasze klubowiczki często mówią, że nigdy nie pójdą na „normalną" siłownię, ale w Mrs. Sporty czują się dobrze. To dlatego, że u nas po prostu mogą być sobą.

Osiągnięcie swojej najlepszej formy będzie teraz jeszcze łatwiejsze. W dniu **27 września**, podczas Dnia Otwartych Drzwi, wszystkie Panie, które nas odwiedzą, będą mogły skorzystać z bezpłatnego treningu, analizy składu ciała oraz wezmą udział w **konkursie**, gdzie nagrodami są **bezpłatne karnety**. Każda nowa klubowiczka, która dołączy do nas w tym dniu, otrzyma torbę lub plecak MRS. SPORTY w prezencie!

MRS.SPORTY Klub Zamość
ul. M. Reja 21 , 22-400 Zamość tel. 690 022 632
e-mail klubzamosc@gmail.com www.mrssporty.pl/club/zamosc

Okrutny syn

GM. ZAMOŚĆ

Po pijaku szarpał matkę i groził, że ją zabije. Gehenna 73-latki z gm. Zamość się skończyła, bo sąd tymczasowo aresztował oprawcę.

Policja zatrzymała wyrodnego syna.

Roztrzęsiona mieszkanka gminy Zamość zadzwoniła 8 września na numer alarmowy, prosząc o pomoc policjantów. – Poinformowała, że jej nietrzeźwy syn wszczął awanturę, podczas której wyzywał ją słowami wulgarnymi, szarpał, popychał i groził, że pozbawi ją życia – opowiada **Dorota Krukowska-Bubiło**, rzecznik prasowy Komendy Miejskiej Policji w Zamościu.

Na dodatek 73-latka oświadczyła, że to nie pierwsze takie zachowanie jej 53-letniego syna. Wcześniej już zdarzało mu się uderzać matkę rękami po całym ciele. Tym razem miarka się przebrała, a maltretowana kobieta – w obawie o swoje życie – powiadomiła o zachowaniu syna mundurowych, a ci ostatni zatrzymali gagatka.

Mężczyzna usłyszał zarzuty psychicznego i fizycznego znęcania się nad matką, a Sąd Rejonowy w Zamościu chroniąc życie pokrzywdzonej kobiety, tymczasowo aresztował jej syna na 3 miesiące. Za znęcanie się nad osobą najbliższą grozi do 5 lat pozbawienia wolności.

lew

Rowerzysta w ciężkim stanie

HRUBIESZÓW

Na ul. Nowej w Hrubieszowie mitsubishi, którym kierował 19-latek z Czumowa, potrąciło 60-letniego rowerzystę. Mężczyzna w ciężkim stanie trafił do szpitala.

Kierowcy mitsubishi odebrano dowód rejestracyjny samochodu oraz prawo jazdy.

12 września po południu, 19-latek jechał do Hrubieszowa. Na oznakowanym skrzyżowaniu przy ul. Nowej wyprzedzał rowerzystę.

– Kierowca mitsubishi zjechał na lewy pas ruchu i doprowadził do zderzenia z rowerem. 60-letni rowerzysta przewrócił się na jezdnię. Doznał licznych obrażeń ciała – mówi asp. szt. **Edyta Krystkowiak**, oficer prasowy Komendy Powiatowej Policji w Hrubieszowie.

Poszkodowany do szpitala trafił w stanie ciężkim. Lekarze stwierdzili u niego połamane żebra, odmę płuc, ogólne potłuczenia i rany cięte na całym ciele. Wieczorem 12 września przeszedł operację. Po jej zakończeniu nie odzyskał przytomności.

Policjanci zatrzymali dowód rejestracyjny samochodu, którym kierował 19-latek. Za rażące naruszenie przepisów prawa ruchu drogowego odebrano mu prawo jazdy. Funkcjonariusze wyjaśniają wszystkie okoliczności wypadku.

par

eprasa.pl 897ae5bda1

Wiadomo, czyje to ciało

ZAMOŚĆ

Śledczy ustalili tożsamość mężczyzny, którego zwłoki znaleziono na dachu fortyfikacji przy ul. Łukasińskiego w Zamościu. To 37-letni podopieczny Domu Pomocy Społecznej w Krasnymstawie. Ciało w pobliżu Bramy Lubelskiej mogło leżeć kilkanaście dni.

O makabrycznym znalezisku powiadomił policję w środę, 11 września, po południu przypadkowy przechodzień. – Zwłoki mężczyzny znajdowały się w stanie rozkładu – informuje **Dorota Krukowska-Bubiło**, rzecznik prasowy Komendy Miejskiej Policji w Zamościu.

Wstępnie wykluczono udział osób trzecich. – Po zabezpieczeniu ciała i wstępnych oględzinach, zwłoki trafiły do zakładu patomorfologii celem wykonania sekcji. Oczekujemy na opinię biegłego, która pozwoli na ustalenie przyczyn i okoliczności śmierci mężczyzn – powiedziała nam **Ewa Jałowiecka-Śliwa**, szefowa Prokuratury Rejonowej w Zamościu, która wszczęła śledztwo w kierunku nieumyślnego spowodowania śmierci mężczyzny.

Choć przy zmarłym nie odnaleziono żadnych dokumentów, to śledczym udało się ustalić tożsamość zmarłego. – Rodzina potwierdziła, że to 37-letni mieszkaniec Domu Pomocy Społecznej w Krasnymstawie – powiedział nam 16 września **Jarosław Rosołek**, wiceszef zamojskiej prokuratury rejonowej. – Brat zmarłego nie widział go kilkanaście lat, dlatego zlecone zostaną dodatkowe badania DNA.

Mężczyzna prawdopodobnie wyszedł z DPS-u na przepustkę, a następnie przyjechał do Zamościa. Jak, kiedy i po co znalazł się na dachu fortyfikacji nad dawną siedzibą lokalu Grotex? To wszystko będą ustalali śledczy. Trzeba będzie m.in. prześledzić zapisy miejskiego monitoringu, przesłuchać świadków, w tym pracowników krasnostawskiego DPS-u.

lew

REKLAMA

Dlaczego kierowca zignorował znak „STOP”?

Śmierć na przejeździe

JAROSŁAWIEC

Kierujący nissanem 23-latek z Zamościa wjechał wprost pod nadjeżdżający pociąg. Jemu nic się nie stało, zginęła 17-letnia pasażerka z gminy Zamość.

Tej tragedii można było uniknąć.

Do tragedii na oznakowanym przejeździe kolejowym w Jarosławcu (gm. Sitno) doszło 11 września przed godz. 23 (nie chodzi o przejazd kolejowy przy drodze krajowej nr 74, ale o przejazd przy drodze z Jarosławca w kierunku Szopinka – przyp. red.). Wstępne ustalenia policjantów wskazują, że kierujący osobowym nissanem 23-letni mieszkaniec Zamościa wjechał na przejazd kolejowy wprost pod nadjeżdżający pociąg relacji Przeworsk – Hrubieszów.

Młody mężczyzna podróżował z 17-latką z gm. Zamość, która na co dzień chodziła do jednej z zamojskich szkół ponadpodstawowych. – Przybyłe na miejsce służby ratunkowe natychmiast podjęły akcję reanimacyjną 17-letniej pasażerki, jednak nie zdołano przywrócić jej funkcji życiowych – informuje **Dorota Krukowska-Bubiło**, rzecznik prasowy Komendy Miejskiej Policji w Zamościu.

Za młoda na śmierć

Prokurator zarządził przeprowadzenie sekcji zwłok. Policjanci zbadali trzeźwość uczestników zdarzenia. Zarówno kierujący samochodem, jak i maszynista oraz kierownik pociągu byli trzeźwi. Kierowcy nissana nic poważnego się nie stało. – Od kierującego nissanem oraz maszynisty pobrano krew do badań na zawartość alkoholu i środków odurzających – dodaje rzeczniczka zamojskiej policji.

Mieszkańcy Szopinka, gdzie mieszkała nastolatka, są wstrząśnięci tragedią. – Bo całe życie miała przed sobą i nie ma nic gorszego, jak tacy młodzi ludzie odchodzą na zawsze – mówi jedna z mieszkanek. – Ona była już tak blisko domu...

Kierującemu nissanem zatrzymano uprawnienia do kierowania. Dlaczego 23-latek nie zastosował się do znaku „STOP” i wjechał wprost pod pociąg? To próbuje ustalić policja. Prokuratura Rejonowa w Zamościu wszczęła postępowanie w kierunku spowodowania wypadku ze skutkiem śmiertelnym. Grozi za to od 6 miesięcy do 8 lat pozbawienia wolności.

Mieszkańcy Jarosławca i Szopinka zwracają uwagę, że przejazd, na którym doszło do tragedii, jest bardzo dobrze oznakowany: znajduje się na niewielkim wzniesieniu, a widoczności nie ograniczają drzewa albo krzaki. Do wypadku doszło jednak w nocy...

Pogrzeb 17-latki odbył się 16 września w Miączynie.

Na bakier z przepisami

Od początku roku na przejazdach kolejowo-drogowych w całym kraju doszło do 132 zdarzeń, w których śmierć poniosły 44 osoby, a 16 zostało rannych. Samych zdarzeń było o 16 mniej niż rok wcześniej, ale poszkodowanych było więcej (w ub. roku na przejazdach zginęło 35 osób, a 26 zostało rannych). Najczęstsze przyczyny wypadków to ignorowanie znaku „STOP” oraz czerwonych świateł nakazujących bezwzględne zatrzymanie się, wjazdy pod opadające rogatki, omijanie slalomem półrogatek i zbyt szybka jazda powodująca taranowanie zapór. – Statystyki pokazują, że 99 proc. wszystkich zdarzeń na przejazdach wynika z niewłaściwych decyzji kierowców – zauważa **Mirosław Siemieniec**, rzecznik prasowy PKP Polskich Linii Kolejowych.

Od zeszłego roku na przejazdach kolejowo-drogowych wykorzystywany jest system żółtych naklejek. Naklejki mają trzy podstawowe dane: indywidualny numer przejazdu, numer alarmowy 112 i numery awaryjne. Dane są na słupku rogatki lub wewnętrznej stronie krzyża św. Andrzeja. – W lipcu i sierpniu żółte naklejki, dzięki zawartym na nich informacjom, umożliwiły prawie 1800 reakcji – poinformował **Marek Olkiewicz**, wiceprezes PKP PLK.

W 57 przypadkach kolejarze wstrzymali ruch pociągów, zapobiegając prawdopodobnym tragediom.

lew

Zginęła kursantka

Do nieszczęśliwego wypadku podczas egzaminu na prawo jazdy doszło pod koniec sierpnia ub. roku na niestrzeżonym przejeździe kolejowym w Szaflarach na Podhalu. Samochód prowadzony przez 18-latkę zatrzymał się na przejeździe kolejowym. Po chwili w pojazd wjechał pociąg. 62-letni egzaminator zdążył bez szwanku uciec z samochodu, pozostawiając kursantkę. Śledczy uznali, że egzaminator, widząc, że zdająca nie zatrzymała auta przed znakiem „STOP”, mógł bezpiecznie zatrzymać pojazd jeszcze przed torami i uniknąć tragedii. Mężczyzna jest podejrzany o sprowadzenie katastrofy w ruchu lądowym i nieudzielenie pomocy kursantce. Grozi mu do 8 lat więzienia.

REKLAMA

ZAPOWIEDŹ DOBREJ ZMIANY

Choroby wzroku i ogólne nierzadko są spowodowane złym odżywianiem i gorszymi warunkami bytowania.

Niskiej jakości jedzenie, wilgoć i pleśń to jedne z przyczyn rozwoju nowotworów, w tym oczu.

Najważniejsze jest zapobieganie chorobom, w tym poprawa bytu mieszkańców.

Duża w tym zasługa prezesa PiS Jarosława Kaczyńskiego, który na Konwencji PiS w Lublinie zapowiedział podwyżki płac, 13-tki do emerytur czy powstanie Funduszu Modernizacji Placówek Ochrony Zdrowia, zaś poprzednio przyczynił się do szybkiego i zrównoważonego rozwoju naszego kraju i pomocy dla rodziny w tym 500 Plus na każde dziecko.

lek. med. okulista
Stanisław Misztal

REKLAMA
PIOTRANS PALIWA
RZETELNA Firma
ON diesel
Oferujemy paliwa najwyższej jakości
OLEJ GRZEWCZY
95 Pb
98 Pb
ZBIORNIKI
+48 796 16 15 15
83 378 11 22

REKLAMA
Restauracja Padwa
Zamość, ul. Staszica 23
tel. 84 638 62 56
www.padwa.pl
oferuje przyjęcia, które zachwycą gości:
- imprezy okolicznościowe już od 55 zł od osoby
- wesela w klimatycznych wnętrzach
- przyjęcia w ogródku kawiarnianym od 10 osób 15% rabatu

ZAMOŚĆ TOMASZÓW LUB. HRUBIESZÓW BIŁGORAJ
kronika TYGODNIA
CO TYDZIEŃ NOWE OGŁOSZENIA

eprasa.pl 897ae5bda1

fleszem ZAMOŚĆ

ZNÓW NA PODIUM. Dwójka zamojskich policjantów – pasjonatów kolarstwa – znów odniosła sukces, tym razem w finałowych zawodach cyklu Wyścigów MTB o Puchar Komendanta Głównego Policji. Wyścig odbył się 1 września w Markach pod Warszawą. Na kilku dystansach rywalizowało prawie 900 amatorów MTB, m.in. policjanci z całej Polski. Sierż. **Monika Mazur** z KMP w Zamościu zajęła II miejsce w kategorii open kobiet. Jako drugi do mety w kategoriach open oraz M1 dojechał też st. sierż. **Radosław Wasilewski** z posterunku w Szczebrzeszynie. Podczas zawodów w Markach dokonano też podsumowania klasyfikacji generalnej cyklu. Wasilewski był drugi w dwóch kategoriach: open i M1. W październiku oboje wezmą jeszcze udział w LOTTO Poland Bike Marathon w Wawrze, w ramach którego rozegrane zostaną Mistrzostwa Polski MTB Policji 2019.

DYBOWSKA W ALEI. W piątek, 20 września w Zamojskiej Alei Sław zostanie odsłonięta nowa tablica. Została dedykowana **Małgorzacie Dybowskiej**, współtwórczyni Zamojskich Dni Muzyki i inicjatorce Międzynarodowych Mistrzowskich Kursów Muzycznych w Zamościu. Uroczystość na ul. Grodzkiej ma się rozpocząć o godz. 15.30. Uświetni ją koncert **Sambora Dudzińskiego**.

OPERETKOWA PETARDA. Zamojski Dom Kultury zaprasza w sobotę, 21 września, na Operetkową Petardę Przebojów. W koncercie wezmą udział **Joanna Wojtaszewska** i **Kamil Roch Karolczuk**. W ich wykonaniu usłyszeć będzie można najpiękniejsze i najznakomitsze melodie muzycznego króla walca **Johanna Straussa**, ale też m.in. **Emmericha Kalmana**, **Franza Lehara** czy **Paula Abrahama**. Początek koncertu o godz. 18. Bilety wstępu są do kupienia w kasie ZDK-u. Kosztują 60 zł.

ZATAŃCZ ZUMBĘ. Ośrodek Sportu i Rekreacji zachęca do udziału w zajęciach zumby. Poruszać się przy tanecznych rytmach można w Klubie Vigor w każdy wtorek i czwartek o godz. 19. Pierwsze zajęcia zaplanowano na 17 września. Grupę poprowadzi wykwalifikowana instruktorka **Agnieszka Wypijacz**.

ZAGRODA W BIBLIOTECE. „Zagroda sitarska – dzieje biłgorajskiego rzemiosła" – to tytuł wystawy, na którą można wybrać się do Książnicy Zamojskiej (ul. Kamienna 20). Ekspozycja została przygotowana w ramach 27. Europejskich Dni Dziedzictwa, które przebiegają pod hasłem „Polski splot". Celem przedsięwzięcia jest wyeksponowanie sylwetek znanych rodzin rzemieślniczych oraz pokazanie historii biłgorajskiego sitarstwa i związanych z tym zawodem obrzędów i tradycji.

KOSZYKARSKIE MISTRZOSTWA. Na sobotę, 21 września, zaplanowano Zamość Twierdza Cup 2019, czyli mistrzostwa miasta w koszykówce. Zawody rozpoczną się o godz. 9 na boisku przy Szkole Podstawowej nr 10 (ul. Peowiaków 30A). Dla najlepszych drużyn przewidziano atrakcyjne nagrody finansowe. Zapisy prowadzone są na stronie internetowej www.akademiakoszykowskizamosc.pl. Patronem medialnym wydarzenia jest redakcja „Kroniki Tygodnia". **ak**

Czy zainwestować w DT Hetman, czy go sprzedać? – zastanawia się jego właściciel

Co dalej z Hetmanem?

ZAMOŚĆ

Jeden z pierwszych tzw. wielkopowierzchniowych obiektów handlowych w Zamościu czeka na lepsze jutro. Czy się doczeka, nie wiadomo. Być może zostanie wyburzony, a na jego miejscu powstanie apartamentowiec. Takiej możliwości nie wyklucza prezes SM im. W. Łukasińskiego Jerzy Nizioł.

– Nie wiem, czy nie najlepszym pomysłem byłoby zburzenie tego budynku – zastanawia się prezes Jerzy Nizioł.

Historia Domu Towarowego Hetman sięga lat 70. XX w. 45 lat temu Prezydium Miejskiej Rady w Zamościu wydało decyzję i zatwierdziło realizację pawilonu wielofunkcyjnego. 1 lipca 1979 r. obiekt oddano do użytku. Rok później Zamość miał być gospodarzem dożynek centralnych. Hetman był jednym z tzw. „dożynkowych" budynków.

– Hetman był budowany w konstrukcji uprzemysłowionej. Nazywało się to U 75. Pawilon o konstrukcji stalowej, docieplony wełną, z dachem na twardych płytach wełny mineralnej pokrytym blachą trapezową. To był jeden z większych, a może największy obiekt handlowy w mieście. Jego powierzchnia użytkowa wynosi 3909 m kwadratowych. Hetman ma parter, pierwszą kondygnację i podpiwniczenie – tłumaczy **Jerzy Nizioł**, prezes SM im. W. Łukasińskiego.

Po oddaniu do użytku budynek przejęła Spółdzielnia Mieszkaniowa im. Łukasińskiego i oddała w dzierżawę ogólnopolskiemu przedsiębiorstwu Domy Towarowe Centrum. W 1992 r. tę umowę wypowiedziała i ogłosiła przetarg na dzierżawę Hetmana. Zgłosił się tylko jeden podmiot gospodarczy.

– W 1996 roku po różnych analizach i pewnym rozpoznaniu, spółdzielnia i tę umowę wypowiedziała. Przejęła zarządzanie obiektem we własnym zakresie. I tak jest do dzisiaj – wspomina prezes.

Zmienne lata

Lata 1996-2019 prezes Nizioł dzieli na różne okresy. Pierwszy, do 2012 r., był dla spółdzielni bardzo dobry. Czerpała spore zyski z tytułu najmu.

– Sytuacja zaczęła się zmieniać, kiedy w mieście pojawiły się inne obiekty wielkopowierzchniowe. Inwestycje w Łukaszu, Jubilacie, nowy Tomasz i oczywiście Galeria Twierdza, która standardem, powierzchnią i atrakcyjnością odebrała nam klientów i najemców – narzeka Jerzy Nizioł.

Od tego czasu Dom Towarowy Hetman zaczął mieć kłopoty.

– Jeżeli w tym pierwszym okresie stawki najmu były dość wysokie rzędu 40 zł za metr kwadratowy, a na parterze nawet 50 zł mkw., to po latach prosperity stawki spadły o połowę, a może i więcej. Dzisiaj wynajmujemy obiekt za cenę 15-20 zł za mkw., parter jest trochę droższy – mówi prezes.

Hetman stoi przy ul. Piłsudskiego, jednej z głównych ulic miasta. Otoczony jest dwoma parkingami. Z jednego korzystają najemcy i mieszkańcy spółdzielczego bloku. Drugi ogólnodostępny jest przy ul. Kilińskiego. 10 lat temu spółdzielnia w pawilonie założyła klimatyzację, wykonała remont oświetlenia, wymieniła sufity.

– Remont generalny dachu był zrobiony na początku 2000 r. Nie ma przecieków. Zlikwidowaliśmy wentylację mechaniczną. Potężne rury, połączenia wszystkich sal, piętra, piwnic, zajmowały tylko powierzchnię, a nie spełniały swojej roli – wyjaśnia prezes Nizioł.

Hetman czeka na kolejnych najemców.

Bazar nie wyszedł

Próbowano przenieść bazarek z ul. Orzeszkowej na parter Hetmana. Stworzyć coś w rodzaju hali owocowo-warzywnej, żeby handel trwał cały rok. Nie udało się. Zastanawiano się nad zadaszeniem patio, by stworzyć tam oranżerię czynną również w zimie. Do realizacji pomysłu nie doszło.

Kolejnym pomysłem, o którym opowiada prezes Jerzy Nizioł, jest zaciągnięcie kredytu i przeprowadzenie pełnej modernizacji budynku. Innym jest znalezienie partnera do zarządzania obiektem na zasadach partnerstwa spółdzielczo-prywatnego. Jest też pomysł sprzedaży obiektu razem z działką.

– Żeby poprawić atrakcyjność obiektu, trzeba mieć środki finansowe. W ubiegłym roku rozpoczęliśmy kompleksowy projekt modernizacji osiedla na docieplenie budynków. W tym roku kolejny projekt. Mamy co robić, jeśli chodzi o zasoby mieszkaniowe. Decyzja o zbyciu majątku, czyli sprzedaży jest decyzją, która leży w kompetencjach walnego zgromadzenia członków, a mamy ich ponad 5 tysięcy – mówi prezes.

Na walnym zebraniu problem jeszcze nie został przedstawiony, bo wynik ekonomiczny obiektu do ubiegłego roku był dodatni.

– Nie jest on jednak rewelacyjny. Najgorzej będzie jak koszty zaczną przewyższać przychody. Jeśli nie będziemy podnosić standardu obiektu, remontować, poprawiać jakości oferowanej powierzchni, to nie będzie najemców. Jeśli będziemy to robić, to będą rosły koszty. Trzeba dokonać wyboru – zastanawia się prezes.

I dodaje: – W mieście jest dużo ogłoszeń oferujących wynajęcie powierzchni handlowej. Jeśli ofert jest dużo, to inwestowanie w tego typu obiekty nie jest zasadne i sensowne. Nie wiem, czy nie najlepszym pomysłem byłoby zburzenie tego budynku i postawienie komfortowego apartamentowca. Może i do tego dojdzie – przypuszcza prezes.

Tymczasem, aby zapełnić pustkę na piętrze z powodu braku wynajmujących, spółdzielnia postanowiła pod koniec września uruchomić galerię starej fotografii.

– Nie chcę zdradzać szczegółów, ale zaproponujemy mieszkańcom Zamościa obejrzenie w Hetmanie zdjęć z lat przedwojennych. Myślę, że będzie ciekawie. Z przyjemnością wraca się do wspomnień i zastanawia, jak to kiedyś było, jak wyglądał Zamość. Zapraszam – zachęca prezes Nizioł.

AP

Podyskutuj na:
www.kronikatygodnia.pl

96 powodów, by pozostać w Zamościu

ZAMOŚĆ

8 września zakończono przyjmowanie ankiet od osób zainteresowanych mieszkaniami w ramach programu Mieszkanie Plus w Zamościu. Wypełniło je ponad 500 osób. Oznacza to, że na jedno mieszkanie jest blisko 6 chętnych. Do dyspozycji najemców będzie 96 mieszkań o średniej pow. 55 mkw.

Tak będzie wyglądało osiedle przy Parkowej.

Jak podaje realizator programu – spółka PFR Nieruchomości – blisko 50 proc. badanych chce zamieszkać w lokalu 3-pokojowym. Mieszkanie 2-pokojowe wybrałoby prawie 30 proc. ankietowanych. Większość jest zainteresowana najmem z dojściem do własności – taką odpowiedź wskazało 93 proc. osób. Ponadto 67 proc. chce wprowadzić się do mieszkania wykończonego „pod klucz".

Jeśli chodzi o sytuację mieszkaniową ankietowanych to najczęściej wskazywali oni, że obecnie wynajmują mieszkanie na rynku komercyjnym (41 proc.) bądź mieszkają u rodziców (45 proc.). Zainteresowali się programem Mieszkanie Plus, ponieważ nie mają obecnie własnego mieszkania (65 proc.), a także nie stać ich na kredyt mieszkaniowy (50 proc.). Ankietowani mieszkają głównie w gminie Zamość (74 proc.) i mają przeważnie od 21-40 lat (78 proc. ankietowanych).

– Zamość, jak każdy samorząd, chce zatrzymać mieszkańców tak, aby pracowali, płacili podatki i wiązali swoją przyszłość z miastem. Lokalny rynek pracy prężnie się rozwija. Barierą jest brak mieszkań i tu zaczyna się rola spółki PFR Nieruchomości, która realizując program Mieszkanie Plus, chce ten deficyt zmniejszyć. Jestem przekonany, że inwestycja, która wkrótce się rozpocznie, da mieszkańcom miasta 96 powodów, by pozostać w Zamościu – mówi **Mirosław Barszcz**, prezes PFR Nieruchomości.

W Zamościu na niespełna hektarowej działce przy ul. Parkowej powstanie osiedle z 6 trzypiętrowymi blokami, w których będą mieszkania różnej wielkości – od kawalerek do mieszkań czteropokojowych. Osiedle ma zapewnioną niezbędną infrastrukturę społeczną (przedszkole, sklepy).

Budowa Mieszkań Plus przy ul. Parkowej ruszy jesienią tego roku. Do 17 września trwa przetarg na generalnego wykonawcę inwestycji. Wszystkie firmy zainteresowane udziałem w przetargu mogą zapoznać się z jego szczegółami za pośrednictwem strony internetowej: www.nieruchomosci.pfr.pl/przetargi. **AP**

eprasa.pl 897ae5bda1

Spółdzielnia pełna pomysłów

ZAMOŚĆ

Spółdzielnia Socjalna „Sami Swoi” powstała w 2013 r. Siedzibę w Nowej Bramie Lubelskiej w Zamościu otworzyła w 2015 r. Członkowie spółdzielni prowadzą tam bar i oferują sentymentalną podróż po epoce PRL-u. Ale nade wszystko wymieniają się ciepłem, nie tylko w zimowe chłodne dni.

– Wystarczy nieużywane ubrania zostawić koło szafy – mówi Barbara Farjon.

W zamojskiej Nowej Bramie Lubelskiej stoi szafa, a obok niej pudełko. Szafa jest pełna ubrań. Na wieszakach wiszą koszule, kurtki, płaszcze, swetry. Na półkach poskładane bluzki, spodnie, pościel i spodenki. W pudełku zaś buty dla małych i dużych. Napis na szafie informuje, że jest to wymiana ciepła...

– Jest to akcja ogólnopolska. Zgłosiłam się do niej. Zarejestrowałam naszą szafę pod adresem Łukasińskiego 12. Wymiana ciepła dostępna 24 na dobę. Wiadomo, że ludziom najbardziej potrzebne są kurtki, szaliki, czapki, swetry grube na zimę. Taka była idea ogólnopolska. My poszliśmy dalej – opowiada **Barbara Farjon**, szefowa Spółdzielni Socjalnej „Sami Swoi”.

Pani Barbara wystąpiła o zgodę do ZGL-u. Warunek był tylko jeden – porządek.

– Na początek każdy przyniósł coś z domu. Potem ludzie zaczęli przynosić ubrania. I tak się zaczęło. Szafa miała stać tylko w okresie zimowym. Ale później w miarę upływu czasu zobaczyłam, że nie tylko zamościanie, ale i turyści są zainteresowani szafą. Nie tylko robią jej zdjęcia. Wszyscy mówili, że to fajna akcja, że to powinno stać cały czas – przekonuje.

Zima minęła. Pani Farjon dodatkowo postarała się o zgodę ówczesnej wiceprezydent miasta **Magdaleny Dołgan**.

– Zgłaszali się do nas ludzie z workami pełnymi ubrań. Pytali, czy wystawić samemu czy nam je przekazać. Wystarczy zostawić koło szafy. Jeżeli są w worku, my to poukładamy, zajmiemy się tym – mówi Barbara Farjon.

Nie zawsze jednak był taki porządek. Dwa razy zdarzały się akty wandalizmu. Za pierwszym razem wszystkie ubrania były wyrzucone, za drugim cała szafa została przewrócona.

– W straży powiedzieli, że na kamerze nic nie widać. Akurat kamera była odwrócona, skierowana w drugą stronę. Poprosiłam, żeby strażnicy mieli na nią uwagę. To nie jest dla nas, to jest dla mieszkańców – tłumaczy szefowa spółdzielni i pomysłodawczyni akcji.

Mieszkańcy zaprzyjaźnili się z szafą. Zaglądają tu stale. Przynoszą różne rzeczy. Na bieżąco wszystko jest segregowane, układane lub utylizowane, bo takie ubrania też się zdarzają.

– Opiekujemy się tym. W tej chwili jest mało ubrań. Przez 1,5 roku działalności szafy wymieniliśmy kilka ton ubrań. Jeżeli ma ktoś potrzebę przynieść, bo nie ma co z nimi robić, proszę przynieść i zostawić. Ktoś będzie tędy szedł, to sobie coś weźmie – zaprasza do wymiany ciepła Barbara Farjon.

Ludzie pytają, przystają, zaglądają. Turyści robią zdjęcia. Zdarza się, że korzystają z zawartości szafy. A czasem chcą zwyczajnie pogadać. Nasza redakcja też nie przeszła przez bramę obojętnie. Wymieniła ciepło. Polecamy.

AP

Kajakiem po śmieci

Ciekawe czy właściciel telewizora, który wyrzucił go do rzeki, gdy zobaczy to zdjęcie, poczuje wstyd...

HUTKI, GUCIÓW

Dwanaście 120-litrowych worków śmieci zebrano podczas sprzątania rzeki Wieprz na odcinku pomiędzy Hutkami a Guciowem.

W sobotę po godz. 12 na rzece Wieprz w miejscowości Hutki zrobiło się tłoczno. Kajakarze zebrali się tym razem po to, by posprzątać brzeg rzeki.

To jeszcze nowy pomysł, bo sprzątanie przed i po sezonie na spływy kajakowe organizowane jest zaledwie od 2018 r., ale inicjatywa firm kajakarskich (Przystań nad Wieprzem, Kajaki Pod Remizą, Roztocze – Kajaki Przy Wodospadzie) oraz udział w akcji członków portali Kochane Roztocze i Kaczórki zasługują na uznanie.

Na brzegach rzeki ludzie często zostawiają po sobie niechlubne pamiątki w postaci śmieci. Uczestnikom spływów kajakowych zdarza się to dosyć często, a i okoliczni mieszkańcy nie zawsze świecą przykładem.

– Na nasze zaproszenie do wspólnego sprzątania rzeki odpowiedziało ponad 30 osób. Podzieliliśmy się na kilka grup. Na koniec wszyscy spotkaliśmy się przy ognisku. Zebraliśmy dwanaście 120-litrowych worków śmieci. Do tego były m.in. takie znaleziska jak telewizor czy opona. Te ostatnie potwierdzają, że nie tylko turyści zanieczyszczają środowisko. Nie mniej jednak śmieci było mniej niż rok temu – relacjonuje **Arkadiusz Tor**, właściciel Przystani nad Wieprzem, jeden z organizatorów akcji i jej uczestnik. Dodaje jeszcze: – Jesteśmy naprawdę zadowoleni z akcji. Chcielibyśmy, żeby z sezonu na sezon była coraz głośniejsza, bo w ten sposób ogólna świadomość firm, turystów i mieszkańców wzrośnie. Śmieci będzie coraz mniej, a to jest nasz główny cel. **wd**

Już się leje Rodowita

KRASNOBRÓD

W Grabniku pod Krasnobrodem została oficjalnie otwarta rozlewnia wody mineralnej Rodowita z Roztocza. W zakład zainwestowali Amerykanie z „Nativiany Roztocze”.

12 września nastąpiło oficjalne, uroczyste otwarcie zakładu.

Budowa rozlewni trwała kilkanaście miesięcy. Zakończyła się w sierpniu, a w czwartek 12 września nastąpiło oficjalne, uroczyste otwarcie zakładu. Obecnie pracuje w nim 30 osób, ale inwestorzy myślą o rozwoju firmy i zwiększeniu zatrudnienia.

Do butelek z nazwą Rodowita z Roztocza trafia mineralna woda, której złoża w podkrasnobrodzkim Grabniku odkryto w 2002 roku. Obecnie jest dostępna w formie niegazowanej i z bąbelkami. Można ją kupować w butelkach o pojemności 1,5 oraz 0,6 litra. Trafia na półki sklepowe nie tylko w naszym regionie, ale też w całej Polsce.

Podczas uroczystości oficjalnego otwarcia rozlewni w Grabniku dokonał m.in. prezes zarządu „Nativiana Roztocze” Jack De Vito wraz z pozostałymi inwestorami, a wśród gości byli przedstawiciele władz wojewódzkich, powiatowych i gminnych.

ak

Szturm prowadzi

ZAMOŚĆ

Szturm Twierdzy Zamość to zdaniem internautów najlepsze wydarzenie turystyczne tego roku. W głosowaniu na Najlepszy Produkt Turystyczny Województwa Lubelskiego 2019 oddano na nie ponad 3 tys. głosów. Kto zdobędzie laury, zdecyduje kapituła.

Do konkursu zgłoszono 37 produktów turystycznych z Lubelszczyzny w pięciu kategoriach: wydarzenie cykliczne, pakiet usług turystycznych – impreza turystyczna, obiekt, szlak oraz obszar. Celem konkursu jest wyłonienie najbardziej atrakcyjnych, nowatorskich i przyjaznych dla turystów produktów turystycznych.

O miano Najlepszego Produktu Turystycznego Województwa Lubelskiego ubiegają się m.in: Centrum Spotkania Kultur w Lublinie, Wieża Ariańska w Wojciechowie, Zespół Pałacowo-Parkowy w Łabuniach, Muzeum Starych Zegarów w Szczebrzeszynie, Letnia Akademia Filmowa w Zwierzyńcu, Piknik Archeologiczny w miejscowości Sąsiadka, Rubienalia w Hrubieszowie, Szturm Twierdzy Zamość, Festiwal KAZIMIERNIKEJSZYN w Kazimierzu Dolnym, Festiwal Legend Lubelskich oraz Festiwal Trzech Kultur we Włodawie.

Laureaci trzech pierwszych miejsc otrzymają rekomendację do etapu ogólnopolskiego konkursu „Najlepszy Produkt Turystyczny – CERTYFIKAT Polskiej Organizacji Turystycznej”. Wyniki poznamy na początku października.

AP

fleszem ZAMOŚĆ

Miączyn

O LIKWIDACJI GIMNAZJUM I BUDŻECIE. Sesja Rady Gminy Miączyn odbędzie się we wtorek (17 września). Radni podejmą uchwałę w sprawie ustalenia planu sieci publicznych szkół podstawowych, zatwierdzą likwidację Gimnazjum im. Jana Pawła II oraz określą tygodniowy wymiar godzin zajęć dla nauczycieli oddziałów przedszkolnych w miejscowych „podstawówkach”. Powołane zostaną także zespoły opiniujące kandydatów na ławników. Obrady RG odbędą się w Sali Bankowej w Miączynie. Początek godz. 9.

Sułów

MAŁA KSIĄŻKA, WIELKI CZŁOWIEK – to hasło ogólnopolskiej kampanii organizowanej przez Instytut Książki oraz Ministerstwo Kultury i Dziedzictwa Narodowego, która ma zachęcić czytelników do odwiedzania bibliotek i codziennego czytania z dzieckiem. W przedsięwzięciu wzięła udział Gminna Biblioteka Publiczna w Sułowie. Teraz każde dziecko w wieku 3-6 lat, które przyjdzie do tej placówki otrzyma specjalną „wyprawkę”: książkę oraz Kartę Małego Czytelnika. Natomiast za każdą kolejną wizytę w bibliotece (i wypożyczenie jakiejś pozycji z księgozbioru) dzieci otrzymają naklejki. Więcej na temat całej akcji na stronie www.sulow.pl.

Szczebrzeszyn

WAŻNE OBRADY. Na sesji spotkają się także radni gminy Szczebrzeszyn. Obrady zaplanowano w środę (18 września) w sali konferencyjnej UM. Radni wysłuchają informacji „inwestycyjnej” o przygotowaniu placówek oświatowych do roku szkolnego, dowiedzą się jak przebiegają inne inwestycje w gminie oraz jakie przetargi przeprowadzono w pierwszym półroczu 2019 r. Rozważą także wyrażenie zgody na świadczenie usługi publicznego transportu zbiorowego w ramach walki z tzw. wykluczeniem komunikacyjnym (pisaliśmy o tym obszernie w ub. tygodniu) oraz zastanowią się nad ewentualnym udzieleniem dotacji dla parafii rzymskokatolickiej pw. św. Mikołaja w Szczebrzeszynie na ratowanie „substancji zabytkowej” na miejscowym cmentarzu. Podjęta zostanie także uchwała dotycząca utworzenia Ośrodka Sportu i Rekreacji w Szczebrzeszynie oraz nadania mu statutu. Sesja rozpocznie się o godz. 9.

Gmina Zamość

NA CO WYDAĆ FUNDUSZ SOŁECKI? We wtorek (17 września) na zebraniu w miejscowej świetlicy spotkają się mieszkańcy Wieprzca. Podjęta zostanie wówczas m.in. decyzja w sprawie przeznaczenia środków z funduszu sołeckiego na 2020 r. Dzień później w swojej świetlicy spotkają się mieszkańcy Skaraszowa, 19 września mieszkańcy Wierzchowin, a 20 września – Szopinka. Wszystkie zebrania rozpoczną się o godz. 18. **bn**

eprasa.pl 897ae5bda1

fleszem TOMASZÓW LUB.

SIĘGNIJ PO POMOC. Ośrodek Interwencji Kryzysowej w Tomaszowie Lubelskim 11 września rozpoczął realizację kolejnego cyklu zajęć w ramach programu korekcyjno-edukacyjnego dla osób stosujących przemoc w rodzinie. Program obejmuje 60 godzin spotkań grupowych realizowanych w cyklu cotygodniowym do grudnia. Udział w zajęciach jest bezpłatny, a ośrodek zapewnia anonimowość. Zgłoszenia przyjmowane są w siedzibie OIK osobiście, można też zapisać się telefonicznie.

O SERCU ROZTOCZA W RADIU. W każdy piątek o godzinie 16.45 na antenie Radia Lublin można posłuchać „Wieści z Ziemi Tomaszowskiej". Wyemitowano już dwie audycje, ale kto je przegapił, a chciałby posłuchać, może to zrobić, wchodząc na stronę internetową www.radiolublin.pl., zakładka „W radiu" i podzakładka „Co u nas?".

DOWCIPNISIE W TOMASZOWIE. Kabaret pod Wyrwigroszem z programem pod wymownym tytułem „Tra ta ta ta" przyjedzie do Tomaszowskiego Domu Kultury dopiero 6 października, ale już można kupić bilety na ten występ. Są dostępne w TDK-u i na stronie biletyna.pl.

PARASOL ROZDAJE DOBRO. Państwo **Ewa** i **Władysław Wosiowie** od prawie pięćdziesięciu lat z wielkim oddaniem opiekują się swoim niepełnosprawnym synem Jarkiem. Z wiekiem jest im coraz ciężej. Dostrzegli to i nie przeszli obojętnie obok wolontariusze fundacji Parasol Roztocza. Podarowali rodzinie specjalny podnośnik, dzięki któremu codzienna opieka nad Jarkiem będzie choć odrobinę łatwiejsza.

KARATE W SZKOLE. Klub Karate Tradycyjnego Tomaszów Lubelski włączył się do Ogólnopolskiego Programu „Sportowy Talent" realizowanego przez Polski Związek Karate Tradycyjnego przy wsparciu Ministerstwa Sportu i Turystyki. W ramach programu w SP nr 3 w Tomaszowie organizowane będą bezpłatne zajęcia karate tradycyjnego dla dzieci od września do grudnia. Więcej informacji udziela i zapisy przyjmuje sensei **Robert Łój** (tel. 603 643 876).

Gmina Łaszczów

DZIECIAKI CZYTAJĄ. Biblioteka Publiczna Gminy Łaszczów bierze udział w kampanii czytelniczej „Mała książka — wielki człowiek". Każde dziecko urodzone w latach 2013-2016, które przyjdzie do biblioteki, otrzyma w prezencie wyjątkową książkę „Pierwsze czytanki dla..." oraz kartę Małego Czytelnika do zbierania bibliotecznych naklejek. Za każdą wizytę w bibliotece zakończoną wypożyczeniem minimum jednej książki z księgozbioru dziecięcego Mały Czytelnik otrzyma naklejkę, a po zebraniu dziesięciu zostanie uhonorowany imiennym dyplomem potwierdzającym jego czytelnicze zainteresowania. W wyprawce oprócz książki dla dzieci, coś dla siebie znajdą też rodzice – broszurę „Książką połączeni, czyli przedszkolak idzie do biblioteki", przypominającą o nieocenionej roli czytania w rozwoju dziecka. Warto wziąć udział w akcji.

Gmina Ulhówek i KGW Ulhówek utworzyły spółdzielnię socjalną

Był CIS jest CISO-WIANKA

GM. ULHÓWEK

Pierwsze Centrum Integracji Społecznej w Ulhówku rozpadło się z długami. W sierpniu gmina Ulhówek i Koło Gospodyń Wiejskich „Ulhówianki" postanowiły spróbować znowu. Powołały Spółdzielnię Socjalną o nazwie podobnej do poprzedniej CISO-WIANKA I.

Kazimiera Bartosz, Grażyna Hałucha, Łukasz Kłębek

Założone siedem lat temu Centrum Integracji Społecznej gmina Ulhówek utworzyła dzięki współpracy z Fundacją Pomocy Wzajemnej – Barka. Siedzibą był budynek po byłym hotelu pracowniczym. Przez CIS przewinęło się ponad 100 pracowników. W szczytowym okresie centrum zatrudniało 48 bezrobotnych z gminy Ulhówek przy pracach remontowo-budowlanych, gastronomicznych, rehabilitacyjnych oraz robotach melioracyjnych. Dla wielu bezrobotnych praca w centrum stała się trampoliną dla zatrudnienia w innych podmiotach.

Niestety, po trzech latach CIS wpadł w kłopoty. Zabrakło pieniędzy na regulowanie świadczeń wobec pracowników, dostawców, wobec ZUS i Urzędu Skarbowego. Ci, którym centrum zalegało z wypłatami, wytoczyli gminie sprawy sądowe.

– Brak bilansowania rozłożył nam program. Przychody nie pokrywały kosztów, więc zakład musieliśmy zamknąć – wyjaśnia **Łukasz Kłębek**, wójt gminy Ulhówek. – A szkoda, bo był to dobry program, choć niedoskonały. Zresztą osoby, które latami nie pracowały, nie jest łatwo wdrożyć w tryby systematycznej pracy – nie pozostawia wątpliwości wójt.

Spróbować znowu

Po trzech latach „pustki" po zamknięciu zakładu CIS, w sierpniu tego roku gmina Ulhówek oraz Koło Gospodyń Wiejskich „Ulhówianki" powołały Spółdzielnię Socjalną o łudząco do poprzedniczki podobnej nazwie CISO-WIANKA I. Obecnie w spółdzielni pracuje pięć osób, w tym dwie z dawnego Centrum Integracji Społecznej.

Dziś głównym zleceniodawcą jest gmina. CISO-WIANKA I świadczy usługi remontowo-wykończeniowe, porządkowe, utrzymania zieleni, usługi koparko-ładowarką. Za sprawą Fundacji Rozwoju Lubelszczyzny i **Mariana Gila** z Ośrodka Wsparcia Ekonomii Społecznej w Zamościu spółdzielnia otrzymała 120 tys. dofinansowania na zakup narzędzi i sprzętu dla spółdzielni oraz 1200 zł miesięcznie świadczenia pomostowego na każdego z uczestników przez okres 1 roku.

– CISO-WIANKA to inna forma dawnego zakładu CIS. Bardziej bezpieczna, bo minimalistyczna – przekonuje prezes Zarządu Spółdzielni **Kazimiera Bartosz**. – Nauczeni wcześniejszymi doświadczeniami, wystrzegamy się przerostu zatrudnienia i dbamy o to, by spółdzielnia wystartowała z minimalnym obciążeniem. Nasza siedziba mieści się w Urzędzie Gminy, a cały sprzęt również znajduje się na jej terenie. Nie chcemy generować zbędnych kosztów – chcemy przywracać ludzi bezrobotnych na rynek pracy. Oczywiście, dużo będzie zależało od nich samych. My stwarzamy im możliwości, dajemy sprzęt, od nich oczekujemy tylko zaangażowania i chęci do pracy. A zapotrzebowanie na nasze usługi jest – dodaje prezes Bartosz.

Czy spółdzielnia liczy na zyski?

– Najpierw musimy włożyć wiele pracy i zaangażowania, a dopiero później liczyć na korzyści. Chcemy ruszyć powoli, bez niepotrzebnych ochów i achów – mówi **Grażyna Hałucha**, przewodnicząca Koła Gospodyń Wiejskich.

Plan – kolejne spółdzielnie

W gminie są plany, aby utworzyć jeszcze jedną spółdzielnię socjalną. Wójt Łukasz Kłębek twierdzi, że przykre doświadczenie związane z pierwszym Centrum Integracji Społecznej kogoś innego mogłoby zdemotywować do pozyskiwania nowych miejsc pracy, jego wprost przeciwnie – zmotywowało.

– Potrzebowaliśmy trochę czasu, aby reaktywować przedsięwzięcie pod inną nazwą i z innym zasobem ludzkim, ale idea jest ta sama. W niektórych gminach mówią: to nie nasza sprawa, wójt ma drogi, wodociągi, kanalizację, szkoły, a miejsc pracy niech sobie ludzie szukają sami. Ja podchodzę do tego inaczej. Uważam, że każda złotówka zarobiona przez mieszkańca gminy zostanie na naszym terenie. Ludzie robią zakupy w miejscowych sklepach, tu korzystają z usług etc. Drugą kwestią, a raczej powinienem powiedzieć – pierwszą, jest fakt, że każdy zatrudniony w spółdzielni ma stałe źródło utrzymania dla rodziny, a co za tym idzie satysfakcję, że nie korzysta z usług pomocy społecznej – mówi wójt Łukasz Kłębek.

Wójt jest przekonany, że tworzenie takich spółdzielni to właściwy kierunek. I w tę stronę powinny iść samorządy.

Daria Wróblewska

Emilka nagrodzona

Emilka Bryk podczas podsumowania okręgowego etapu konkursu.

TELATYN

Emilia Bryk, piątoklasistka ze Szkoły Podstawowej w Telatynie, wygrała okręgowy etap konkursu „List do taty".

Konkurs pod patronatem Rzecznika Praw Dziecka zorganizowała Komisja Rodziny, Polityki Senioralnej i Społecznej Senatu RP. Zaangażowali się w niego senatorowie z poszczególnych regionów. W naszym był to **Jerzy Chróścikowski** oraz zespół Tato.Net Fundacji im. św. Cyryla i Metodego.

Swoje prace nadsyłały dzieci z całej Polski. Ich zadaniem było opisanie swoich ojców. Można to było zrobić w formie listu.

Zwyciężczynią w naszym regionie została **Emilka Bryk**. Nastolatka z Telatyna pojedzie do Warszawy na finał. Weźmie udział w uroczystej gali i będzie miała okazję zwiedzić Senat.

ak

Nagroda dla SKO w Typinie

Przygotowywali prezentacje, prowadzili bloga, organizowali akcje charytatywne, kiermasze i zbiórki surowców wtórnych. I spośród ponad pół tysiąca szkół z całej Polski byli prawie najlepsi! Już po raz 5 w ogólnopolskim konkursie dla Szkolnej Kasy Oszczędności organizowanym przez PKO BP Szkoła Podstawowa w Typinie zajęła trzecie miejsce na etapie regionalnym i otrzymała w nagrodę 1 tys. zł. Pieniądze zostaną przeznaczone na potrzeby szkolne. **wd**

Strzał w dziesiątkę

TOMASZÓW LUB.

To impreza promująca szkolnictwo zawodowe. Adresowana do uczniów najstarszych klas podstawówek, ich nauczycieli i wychowawców. Ale nie tylko. Zaplanowano też konferencję dla doradców zawodowych i dyrektorów szkół.

20 września w Tomaszowie Lubelskim odbędzie się czwarta edycja przedsięwzięcia pod nazwą „Zawodowy strzał w 10! – wybierz swoją przyszłość". Zaplanowano je równolegle w dwu miejscach. O godzinie 11 w hali sportowej przy II Liceum Ogólnokształcącym im. gen. Władysława Sikorskiego rozpocznie się konferencja adresowana do doradców zawodowych i dyrektorów szkół. Od godz. 9 do godz. 14 w warsztatach szkolnych i bazie sportowej Zespołu Szkół Techniczno-Motoryzacyjnych im. Jarosława Dąbrowskiego trwać będą prezentacje zawodów, w których kształcą uczniów szkoły i technika branżowe w powiecie tomaszowskim. Ta część adresowana jest do uczniów najstarszych klas szkół podstawowych, ich rodziców oraz szkolnych doradców zawodowych i nauczycieli.

Wśród zaproszonych gości są m.in.: Minister Edukacji Narodowej, Marszałek Województwa Lubelskiego, Wojewoda Lubelski, posłowie na Sejm RP – członkowie Sejmowej Komisji Edukacji, Nauki i Młodzieży. **m**

eprasa.pl 897ae5bda1

Spektakularne widowisko

NASZ PATRONAT

Z okazji 80 rocznicy największej bitwy pancernej wojny obronnej 1939 roku zorganizowano wyjątkową rekonstrukcję. 15 września na łąkach stadniny koni w Dąbrowie Tomaszowskiej było tysiące widzów.

W niedzielę 15 września na łąkach oddalonych w prostej linii o kilka kilometrów od historycznych pól zorganizowano VIII rekonstrukcję Bitew pod Tomaszowem. W tym roku rekonstruktorzy przedstawili licznie przybyłej publiczności epizod ataku w okolicach Szarowoli i w czasie zdobywania wzgórza 318 z 18 września 1939 r. Udział wzięło aż 25 grup rekonstrukcyjnych ze Śląska, Małopolski, Podkarpacia, Mazowsza, Wielkopolski i Lubelszczyzny – ok. 250 osób. To była jedyna w swoim rodzaju okazja, żeby zobaczyć w jednym miejscu takie nagromadzenie czołgów rozpoznawczych TK, samochodów pancernych, armat i motocykli. Scenografia również była wyjątkowa (jej budowę rozpoczęto już 2 września), bo odtworzono oryginalną linię niemieckich okopów, które zresztą jeszcze istnieją. Tradycyjnie, wydarzenie przyciągnęło tysiące okolicznych mieszkańców i turystów. **wd**

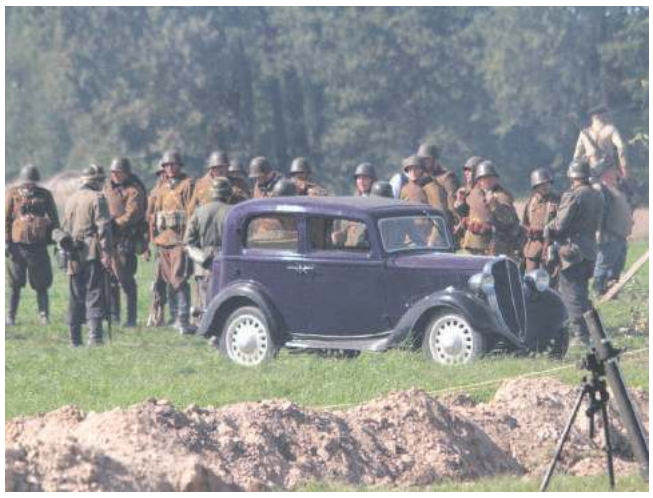

fleszem
TOMASZÓW LUB.

BYLI NAJAKTYWNIEJSI. 7 września Bibliotece Publicznej Gminy Łaszczów odbyła się kolejna edycja Narodowego Czytania, podczas której podsumowano konkurs czytelniczy „Najaktywniejszy Czytelnik Wakacji 2019". Laureatami konkursu w czterech kategoriach wiekowych zostali: **Natalia Mucha** (czytelnik do lat 6), **Karolina Lizak** (7-10 lat), **Agnieszka Koprowska** (11-17 lat), **Stefania Majewska, Irena Staszewska** i **Stanisława Parnicka** (dorośli). Pamiątkowe dyplomy i nagrody książkowe laureatom konkursu wręczyła burmistrz Łaszczowa **Aleksandra Pietrasz**.

Gmina Susiec

ZAPROSZENIE DO GRY. 21 września w Muzeum Pożarnictwa w Oseredku odbędzie się Mini Konwent Gier Planszowych, Karcianych i Bitewnych „Remiza Pełna Planszówek". Wydarzenie organizowane jest przez Grupę Miłośników Gier Planszowych IGRAszki Zamojskie we współpracy z GOK-iem w Suścu, Muzeum Pożarnictwa w Oseredku, OSP Oseredek oraz KGW „Perełki Roztoczańskie" z Oseredka. Patronat nad nim objęła redakcja „Kroniki Tygodnia" i Lokalna Grupa Działania „Roztocze Tomaszowskie". Będzie można pograć w najciekawsze gry, spędzić razem czas, zjeść coś dobrego przygotowanego przez „Perełki", zwiedzić Muzeum Pożarnictwa i obejrzeć wozy strażackie. Warto wybrać się rodzinnie, bo i dzieci i seniorzy znajdą coś dla siebie.

wd

Pomnik butów

Podczas odsłonięcia pomnika.

TYSZOWCE

Miasto Tyszowce świętuje 600-lecie uzyskania praw miejskich. Z tej okazji upamiętniło szewską tradycję. W niedzielę na placu Konfederacji Tyszowieckiej odsłonięto pomnik butów tyszowieckich.

Po raz pierwszy Tyszowce jako miasto wymienione jest w dokumentach w 1419 roku i wiadomo, że było już miastem lokowanym na prawie magdeburskim. Prawa miejskie nadał miejscowości **Ziemowit IV**, książę mazowiecki i bełski. W historii Polski miasteczko zasłynęło tym, że 29 grudnia 1655 roku zawiązano tutaj konfederację tyszowiecką, która była jednym z najważniejszych wydarzeń podczas potopu szwedzkiego (na równi z obroną Częstochowy).

Buty tyszowiaki rozsławiły miasteczko na wieki.

W burzliwej historii Tyszowiec był okres, kiedy miasteczko straciło swój status. Stało się to w 1869 roku, po upadku powstania styczniowego, na skutek ukazu cara. Prawa miejskie udało się odzyskać 1 stycznia 2000 roku.

Z historią miasta nierozerwalnie związane jest rzemiosło szewskie, a najsłynniejszym produktem lokalnym były buty tyszowiaki, które rozsławiły miasteczko na wieki. Były to buty proste, o jednakowym fasonie, bez rozróżniania na but prawy i lewy. Wyrabiane ze skór wołowych, garbowanych w dębowej korze, obszerne w środku, z cholewami sięgającymi kolan. Niezwykle popularne wśród chłopów. W latach 30. ubiegłego wieku w Tyszowcach szyciem butów, nie tylko tyszowiaków, zajmowało się około 300 warsztatów rzemieślniczych.

– Dlatego postanowiliśmy upamiętnić akurat tę naszą tradycję. Myślę, że pomnik butów tyszowieckich stanie się miejscem najczęściej fotografowanym przez turystów – mówi **Andrzej Podgórski**, burmistrz Tyszowiec.

Twórcą rzeźby jest **Cezary Sienkiel**, znany artysta pochodzący z Tyszowiec. **roh**

Jacek? Ach to ty!

TYSZOWCE

Niektórzy nie widzieli się dwadzieścia, trzydzieści lat, a nawet dłużej. Przyjechali z różnych stron Polski, mimo że ich szkoła, Liceum Ogólnokształcące w Tyszowcach, nie istnieje już od roku. Przyjechali świętować jubileusz 75-lecia powstania szkoły.

– Choć szkoła już nie istnieje, w naszych wspomnieniach będzie zawsze – deklarowali.

Z okazji 5 zjazdu absolwentów na budynku szkoły zawisła tablica pamiątkowa, a pod dębem zasadzonym 5 lat temu zakopano „tubę pamięci" z wpisami uczestników zjazdu. **roh**

Złote gody w Jarczowie

14 września w Samorządowym Ośrodku Kultury czternaście par świętowało złote gody.

Jubileusz obchodzili: **Kazimiera i Zygmunt Adamczykowie, Alina i Henryk Bondyrowie, Maria i Henryk Frankiewiczowie, Zofia i Romuald Gozdkowie, Alfreda i Tadeusz Kawowie, Zofia i Czesław Kulpowie, Kazimiera i Jan Ligęzowie, Stanisława i Józef Ludianowie, Mieczysława i Piotr Mielniczukowie, Wanda i Kazimierz Miziukowie, Helena i Antoni Niedorysowie, Kazimiera i Jan Słobodowie, Maria i Tadeusz Szponarowie, Maria i Tadeusz Taranowiczowie.** **wd**

eprasa.pl 897ae5bda1

fleszem HRUBIESZÓW

KTO SIĘ ZASŁUŻYŁ DLA POWIATU? Na 18 września zwołano sesję Rady Powiatu Hrubieszowskiego. Obrady rozpoczną się o godz. 11 w sali konferencyjnej Starostwa Powiatowego. W programie obrad między innymi: sprawozdanie z realizacji zadań inwestycyjnych i pozyskiwania funduszy unijnych przez Powiat Hrubieszowski w latach 2018-2019, a także rozpatrzenie projektu uchwały w sprawie przyznania tytułu „Zasłużony dla Powiatu Hrubieszowskiego".

Dołhobyczów

LEPIEJ POSPIESZYĆ SIĘ Z SZACOWANIEM SZKÓD. Wójt gminy Dołhobyczów **Grzegorz Drewnik** przypomina rolnikom poszkodowanym podczas niedawnej nawałnicy, która przeszła przez gminę Dołhobyczów o możliwości oszacowania strat w uprawach. Oświadczenia z wnioskiem o oszacowanie strat można składać w Urzędzie Gminy. Dokument powinien dotyczyć zasiewów uprawianych w danym roku w plonie głównym (komisje powołane przez wojewodę lubelskiego do szacowania szkód w gospodarstwach rolnych z 2019 r. nie będą zajmowały się stratami w zasiewach rzepaku ozimego). Oświadczenia powinny być zgodne z danymi zawartymi we wniosku o dopłaty bezpośrednie złożonym w Agencji Restrukturyzacji i Modernizacji Rolnictwa. Urząd Gminy nie ponosi odpowiedzialności za ewentualne rozbieżności w tych dokumentach. Wójt gminy Dołhobyczów apeluje do rolników, żeby nie zwlekali ze złożeniem wniosku na ostatnią chwilę. Opóźnienia mogą utrudnić prace komisjom, a wtedy nie zdążą one zakończyć szacunków przed zbiorem plonu. Na plantacjach rolników, którzy nie złożą wniosku w Urzędzie Gminy, takie szacowanie szkód nie zostanie przeprowadzone.

BUS DLA NIEPEŁNOSPRAWNYCH. Do końca tego roku Warsztaty Terapii Zajęciowej w Oszczowie otrzymają busa przystosowanego do przewozu osób niepełnosprawnych. 25-osobowy mercedes z platformą do transportu inwalidzkiego wózka kosztował ponad 320 tys. zł. Z tego 95 tys. zł pochodzi z budżetu gm. Dołhobyczów, a resztę (225 tys. zł) pokryje dofinansowanie z Państwowego Funduszu Rehabilitacji Osób Niepełnosprawnych.

Horodło

PREMIER DAŁ NA REMONT DRÓG. Gmina Horodło otrzymała dofinansowanie na remonty i przebudowę trzech dróg w Horodle, Jankach i Strzyżowie. Pieniądze pochodzą ze środków Funduszu Dróg Samorządowych. Listę gminnych inwestycji drogowych zatwierdził prezes Rady Ministrów. Dofinansowanie pozwoli na przebudowę gminnej drogi w Horodle (ul. Pietnicka). Inwestycja będzie kosztowała ponad 1 mln zł. Dofinansowanie wyniesie prawie 722,5 tys. zł. Remont drogi gminnej w Jankach będzie kosztował ok. 432 tys. zł, a dofinansowanie wyniesie ponad 302 tys. zł. Za remont gminnej drogi przy ul. Nadbużańskiej w Strzyżowie trzeba będzie zapłacić ponad 272,3 tys. zł, dotacja to przeszło 190 tys. zł. Łącznie koszty sięgną ponad 1,7 mln zł, a dofinansowanie ponad 1,2 zł. Realizację tych inwestycji zaplanowano na lata 2019-2020.

Wójt gminy Trzeszczany oskarża o zniesławienie dwoje seniorów i radnego z Nieledwi

Wójt ma cienką skórę

TRZESZCZANY

Stanisław Czarnota, wójt gm. Trzeszczany, poczuł się zniesławiony wypowiedziami Stanisławy P. i Tadeusza K., dwojga seniorów z Nieledwi i radnego tej gminy Józefa K. w telewizji internetowej Patriot 24. To w ostatnich latach kolejny prywatny akt oskarżenia wniesiony przez wójta przeciwko osobom, które publicznie wypowiedziały się na temat jego działalności.

Tadeusz K., Józef F. i Stanisława P. zasiedli na ławie oskarżonych przez wójta gm. Trzeszczany.

Ten najnowszy proces toczy się przed Sądem Rejonowym w Hrubieszowie. Wójt gminy Trzeszczany **Stanisław Czarnota** wniósł prywatny akt oskarżenia przeciwko dwojgu seniorom z Nieledwi – Stanisławie P. i Tadeuszowi K., a także gminnemu radnemu Józefowi F. Wójt uznał, że zniesławiają go wypowiedzi tej trójki, które 15 lutego opublikowano w filmowej relacji na portalu telewizji internetowej Patriot 24.

Telewizja pokazała…

Telewizja Patriot 24 zamieściła materiał pod tytułem „Sportowcy, seniorzy, strażacy prześladowani, nawet dziewczynki z OSP, których nagrody – kaski OSP – ukrył wójt".

Pod koniec kwietnia br. do Sądu Rejonowego w Hrubieszowie wpłynął prywatny akt oskarżenia. W imieniu wójta gm. Trzeszczany złożył go mecenas z Kancelarii Adwokackiej w Lublinie (obsługuje ona Urząd Gminy w Trzeszczanach). Wójt oskarżył o zniesławienie Józefa F., który od kilku kadencji jest radnym gm. Trzeszczany, był także zawodnikiem klubu sportowego Płomień-Spartan Nieledew. Wójt Czarnota uznał, że zniesławiają go dwie wypowiedzi Józefa F. W pierwszej F. podzielił się wątpliwością: „nie wiem, dlaczego wójt Cz. od razu przy pierwszym wygraniu wyborów na wójta, zlikwidował klub z dnia na dzień". Wójt w uzasadnieniu aktu oskarżenia zapewnia, że nie zlikwidował klubu w Nieledwi. W jego ocenie klub działa w dalszym ciągu. W drugiej wypowiedzi Józefa F. zniesławiające wójta miały być słowa: „ani nie dał pieniędzy z Urzędu Gminy, co się nam należały, tylko kupił dzieciom, za te pieniądze strażackie, nie wiem jakim cudem, przelał na kupno komputerów do szkoły". Zwrot „jakim cudem" – w ocenie wójta – ma wyjątkowo negatywne znaczenie i rzutuje bezpośrednio na jego wizerunek jako osoby dysponującej i wydatkującej środki publiczne. „Sugeruje, że wydatkowano je niezgodne z prawem".

Szpieg wśród seniorów?

Stanisława P. jest przewodniczącą Klubu Seniora „Platan" w Nieledwi. Trzy jej wypowiedzi w ocenie wójta zniesławiły go w oczach mieszkańców gminy Trzeszczany. W tym samym programie Stanisława P. powiedziała, m.in.: „Przez ostatnie dwa lata praktycznie nie możemy nic, bo władza gminy, dyrektor i pan wójt utrudniają". Wójt Stanisław Czarnota w prywatnym akcie oskarżenia zapewnia, że nie utrudnia funkcjonowania Klubu Seniora „Platan". W jego ocenie nie jest to możliwe, ponieważ klub jest organizacją niezależną od władz gminy. Wójt zaprzecza, temu jakoby rozgłaszał pogłoski o szpiegu działającym w Klubie Seniora. Szefowej tego klubu zarzucił pomówienie, jakoby był notorycznym kłamcą, a to naraża go na utratę zaufania potrzebnego przy pełnieniu mandatu wójta gm. Trzeszczany.

Wójt oskarżył o zniesławienie również byłego radnego gm. Trzeszczany Tadeusza K., który wypowiedział się w tej samej audycji, że wójt „ścigał klub (sportowy) z Nieledwi za wydanie publicznych pieniędzy". Wójt podkreśla, że wszelkie czynności podejmowane przez gminę wobec tego klubu były zgodne z obowiązującymi przepisami prawa. „Nieprawdziwe są również twierdzenia Tadeusza K., jakoby od samego początku kadencji Stanisława Czarnoty działy się w gminie Trzeszczany bardzo drastyczne rzeczy, a także jakoby ludzie w gminie Trzeszczany byli zastraszani" – czytamy w prywatnym akcie oskarżenia złożonym przez wójta.

Nikt z trójki oskarżonych nie przyznaje się do zniesławienia wójta gm. Trzeszczany. Pierwsza rozprawa odbyła się 5 września. Obrońca oskarżonych złożył wniosek o powołanie negocjatora, który umożliwi polubowne rozwiązanie sporu. Sąd ten wniosek przyjął.

Oskarżenie za Facebooka

Rozpoczęty właśnie proces nie jest jedynym, jaki za sprawą prywatnego aktu oskarżenia wójt Stanisław Czarnota kierował do Sądu Rejonowego w Hrubieszowie. W 2016 r. gospodarz gminy Trzeszczany poczuł się zniesławiony dwoma wpisami zamieszczonymi na portalu społecznościowym Facebook przez prezesa Klubu Sportowego Płomień – Spartan Nieledew. Wójt uznał te wpisy za insynuacje i pomówienia. Do sądu wniósł prywatny akt oskarżenia. Prezes klubu Wojciech Ł. również wniósł do sądu prywatny akt oskarżenia. Oskarżył wójta o pomówienia i zniesławienie. Ta sprawa zakończyła się ugodą pozasądową – poinformowano nas w Sądzie Rejonowym w Hrubieszowie.

Również w 2016 r. ten sam sąd prowadził jeszcze jedno postępowanie wszczęte po prywatnym akcie oskarżenia Stanisława Czarnoty. Tym razem wójt gm. Trzeszczany poczuł się zniesławiony innym wpisem na portalu Facebook. Postępowanie umorzono, bo nie udało się ustalić, kto jest autorem wpisu, który w ocenie Czarnoty był dla niego zniesławiający.

Mariusz Parol

Ballady w klimacie Stinga

HRUBIESZÓW

Waldemar Kondraciuk, multiinstrumentalista z Hrubieszowa, nagrywa swoją pierwszą solową płytę. Na portalu You Tube już można posłuchać „Piątej strony świata", piosenki która promuje ten krążek. W ciągu niespełna tygodnia klip obejrzało 4,5 tys. internautów.

Piosenkę „Piąta strona świata" promującą pierwszą płytę Waldemara Kondraciuka w ciągu niespełna tygodnia wysłuchało na portalu You Tube ponad 4,5 tys. internautów.

Waldemar Kondraciuk mieszka w Hrubieszowie. Pochodzi z Dołhobyczowa. Tam grał na gitarze w rockowym wówczas zespole „24 na dobę". Z tym zespołem nagrał jedną płytę. Był w nim gitarzystą, autorem tekstów i kompozytorem. Przed nagraniem drugiej płyty odszedł z zespołu. Po przeprowadzce do Hrubieszowa grywał na gitarze w tamtejszym Teatrze Piosenki „Młyn". Prowadzi własną firmę NieVivaldi.pl. Jest instruktorem muzyki. I, jak podkreśla, tylko z muzyki żyje.

– Mam już 50 lat, dobrze byłoby zostawić jakiś swój indywidualny dorobek muzyczny. Dlatego zdecydowałem się na nagranie solowej płyty. Będzie na niej 12 utworów. „Piąta strona świata" promuje ten krążek. Obecnie są już nagrane tzw. ślady do trzech kolejnych utworów. Plan jest taki, aby do końca stycznia nagrać całość. Wcześniej zakładałem, że uda się zakończyć to do końca grudnia tego roku. Obawiam się jednak, że trzeba będzie wydłużyć czas nagrań i obróbki o kolejny miesiąc. Wiąże się to z kosztami i planami muzyków uczestniczących w nagraniach tej płyty. Zakładam, że moja płyta powinna ukazać się na przełomie kwietnia i maja przyszłego roku – dowiedzieliśmy się od Waldemara Kondraciuka.

Utwór „Piąta strona świata" został nagrany w Studiu Nagrań „Skład" w Chełmie. Tam również zostaną nagrane pozostałe utwory. Realizacją i produkcją nagrań zajmuje się **Łukasz Żebrowski**. Podkład muzyczny na perkusji przygotował **Piotr Wyszyński** z Zamościa, a **Leszek Serafin** z Hrubieszowa akompaniuje na gitarze basowej. Na pozostałych instrumentach (między innymi różne gitary, piano i instrumenty smyczkowe) gra Waldemar Kondraciuk.

Jakiej muzyki można się spodziewać na pierwszej płycie hrubieszowianina?

– Chciałabym, aby cała płyta była utrzymana w spokojnym, stonowanym klimacie. Większość utworów to nastrojowe ballady. Bardzo dbam o to, aby były dopracowane harmonicznie. Nie mniej zależy mi na pięknych akordach – tłumaczy Kondraciuk.

par

eprasa.pl 897ae5bda1

Przeżyli razem wiele lat

WERBKOWICE

28 par z gminy Werbkowice świętowało jubileusz długoletniego pożycia małżeńskiego. 19 par obchodziło złote gody, a 9 par – diamentowe.

9 par obchodziło diamentowe gody.

Uroczystości odbyły się 6 września w Gminnym Ośrodku Kultury w Werbkowicach. Poprzedziła je msza św., którą w miejscowym kościele parafialnym pw. Matki Bożej Nieustającej Pomocy odprawił ks. wikariusz **Marcin Lewczuk**. Po zakończeniu mszy uczestnicy uroczystości przenieśli się do GOK-u. Tam wójt gminy Werbkowice **Agnieszka Skubis-Rafalska** wręczyła parom z 50-letnim stażem małżeńskim Medale za Długoletnie Pożycie Małżeńskie. Prezydent RP **Andrzej Duda** przyznał te medale: **Krystynie** i **Ryszardowi Adamowiczom** z Alojzowa, **Krystynie** i **Tadeuszowi Baranom** z Dobromierzyc, **Lucynie** i **Kazimierzowi Decom** z Gozdowa, **Janinie** i **Czesławowi Franckowskim** z Wilkowa, **Halinie** i **Janowi Guźmięgom** z Turkowic, **Stanisławie** i **Franciszkowi Iwanowiczom** z Honiatycz, **Danucie** i **Mieczysławowi Mazurkom**, **Henryce** i **Janowi Ogórkom** z Hostynnego, **Krystynie** i **Franciszkowi Kusiakom** z Hostynnego-Kolonii, **Teresie** i **Józefowi Maciukom** z Sahrynia-Kolonii, **Marii** i **Józefowi Michalewskim** z Terebińca, **Henryce** i **Czesławowi Neczajom** oraz **Teresie** i **Witoldowi Rafalskim** z Malic, **Genowefie** i **Lechowi Pawłowskim** z Podhorzec, **Józefie** i **Janowi Sapiejom** z Adeliny oraz **Stanisławie** i **Tadeuszowi Litwińczukom**, **Janinie** i **Jerzemu Sasom**, **Łucji** i **Ryszardowi Stojkom**, a także **Czesławie** i **Hipolitowi Telegom** z Werbkowic. Jubilaci otrzymali także pamiątkowe listy gratulacyjne, kwiaty i upominki. Nagrodzono nimi również pary, które świętowały diamentowe gody. Listy gratulacyjne, upominki i kwiaty z okazji 60 lat małżeńskiego pożycia odebrali: **Alina** i **Józef Jakubiakowie** z Werbkowic, **Adela** i **Jan Łyciukowie** z Malic, **Danuta** i **Stanisław Mazurowie** z Sahrynia-Kolonii, **Jadwiga** i **Jan Kurzepowie** oraz **Eugenia** i **Tadeusz Chruścielowie** z Sahrynia, **Barbara** i **Jan Kryszczukowie** z Turkowic, **Danuta** i **Roman Gądkowie** z Alojzowa, **Maria** i **Czesław Siedleccy** z Hostynnego oraz **Marianna** i **Henryk Sieraczyńscy** z Honiatyczek.

Dla jubilatów zagrał i zaśpiewał zespół Melodyjki ze Szkoły Podstawowej w Werbkowicach i Kapela Podwórkowa „STAH" z miejscowego GOK-u. **pat**

Wilki pogoniły bolszewików

GM. HRUBIESZÓW

W niedzielę 8 września w Stefankowicach (gm. Hrubieszów) można było obejrzeć rekonstrukcję bitwy, jaką 99 lat temu stoczyli żołnierze 15. Pułku Piechoty „Wilki" z czerwonoarmistami z 1 Konarmii Siemiona Budionnego.

W tegorocznych pokazach walk i sprawności wzięli udział kawalerzyści ze Stowarzyszenia Szwadron Ziemi Hrubieszowskiej im. 2 Pułku Strzelców Konnych i Grupa Rekonstrukcji Historycznej „Rubież".

O bohaterskiej walce żołnierzy 15 Pułku Piechoty „Wilki" opowiedziała Janina Mróz, prezes Stowarzyszenia „Sosenka" w Stefankowicach.

Do bitwy pod Stefankowicami doszło 15 września 1920 r. Tego dnia żołnierze 15. Pułku Piechoty „Wilki" starli się z kawalerzystami 1 Konarmii Siemiona Budionnego. Do walki doszło, gdy polskie oddziały natknęły się na bolszewików wycofujących się po bitwie pod Komarowem.

– Strategicznie potyczka ta nie miała wielkiego znaczenia. Na pewno dodała hartu ducha polskim żołnierzom. Utwierdziła naszych żołnierzy w przekonaniu, że Polacy mogą pokonać nawet liczną i świetnie wyszkoloną armię bolszewicką – tłumaczy rekonstruktor z Grupy Rekonstrukcji Historycznej „Rubież", która przygotowała tegoroczne widowisko.

Rocznicowe uroczystości rozpoczęto przy tablicy poświęconej zwycięskiej bitwie pod Stefankowicami. O bohaterskiej walce żołnierzy 15 Pułku Piechoty „Wilki" opowiedziała **Janina Mróz**, prezes miejscowego Stowarzyszenia „Sosenka". Odczytano Apel Pamięci, była salwa honorowa. Pod tablicą złożono kwiaty i wiązanki, zapalono znicze. Zapalono je także przy dębach katyńskich w pobliskim parku dworskim. Wikariusz parafii Moniatycze ks. **Tomasz Putkowski** odprawił mszę św. Okazjonalny program artystyczny przygotowały dzieci z Punktu Przedszkolnego „Wilczęta" i uczniowie Szkoły Podstawowej im. 15 Pułku Piechoty „Wilków" w Stefankowicach.

W tegorocznych pokazach walk i sprawności wzięli udział kawalerzyści ze Stowarzyszenia Szwadron Ziemi Hrubieszowskiej im. 2 Pułku Strzelców Konnych i Grupa Rekonstrukcji Historycznej „Rubież". Był także pokaz sprzętu służb mundurowych z Hrubieszowa. Podczas uroczystości posadzono drzewa pamięci poświęcone gen. **Leopoldowi Okulickiemu** i sanitariuszce **Teresie Grodzińskiej**. Tego dnia kwiaty złożono także na cmentarzu w Moniatyczach na grobach żołnierzy 15 Pułku Piechoty „Wilki". Organizatorem Pikniku Historycznego w Stefankowicach były władze gminy Hrubieszów i Stowarzyszenie „Sosenka". **par**

Obława na szmuglerów

HRUBIESZÓW

W ubiegłym tygodniu w Hrubieszowie pogranicznicy zatrzymali siedmioro Ukraińców, którzy w pobliżu tamtejszych supermarketów handlowali papierosami pochodzącymi z przemytu. Wszyscy zostali zobowiązaniu do powrotu na Ukrainę i przez najbliższe pół roku mają zakaz wjazdu do Polski.

Papierosy zarekwirowane Ukraińcom, którzy handlowali kontrabandą przy supermarketach w Hrubieszowie.

W czwartek 12 września pogranicznicy z placówki Nadbużańskiego Oddziału Straży Granicznej w Hrubieszowie sprawdzali czy cudzoziemcy, którzy przebywają w tym mieście są w Polsce legalnie.

– Kontrola wykazała, iż nie wszyscy cudzoziemcy realizują cel swojego pobytu zgodny z deklarowanym przy wjeździe do Polski. Zatrzymano 7 obywateli Ukrainy, którzy zaczepiali klientów udających się na zakupy do marketów. Oferowali im wyroby tytoniowe bez polskich znaków akcyzy. Zatrzymanym obcokrajowcom wydano decyzje zobowiązujące ich do powrotu na Ukrainę. Przez najbliższe 6 miesięcy mają zakaz ponownego wjazdu do Polski oraz do krajów strefy Schengen – poinformował nas por. **Dariusz Sienicki**, rzecznik prasowy komendanta Nadbużańskiego Oddziału Straży Granicznej w Chełmie. **par**

fleszem HRUBIESZÓW

Mircze

KTO CHCE SZYBKIEGO DOSTĘPU DO INTERNETU? We wrześniu w różnych miejscowościach gm. Mircze Hrubieszowska Telewizja Kablowa organizuje cykl spotkań z mieszkańcami. Zainteresowani dowiedzą się szczegółów o montażu światłowodu i sieci szerokopasmowej w tej gminie. Organizatorzy spotkań chcą wyjaśnić wszystkie problemy związane z lokalizacją proponowanej instalacji kabla światłowodowego. Uczestnicy spotkań dowiedzą się także, jakie usługi będą świadczone przy pomocy budowanej sieci telekomunikacyjnej i jakie będą ich orientacyjne ceny. W ubiegłym tygodniu takie spotkania odbyły się w Kryłowie i Starej Wsi. We wrześniu podobne spotkania odbędą się jeszcze 22 września w świetlicach: w Mirczu (początek o godz. 9.30), w Miętkiem (godz. 11.30), Modryniu (godz. 15) i Szychowicach (godz. 17). Na 29 września takie spotkanie zaplanowano w Wiszniowie (o godz. 12).

DOTACJA NA DWIE DROGI. 9 września obradowała Rada Gminy Mircze. Radni uchwalili zmiany w tegorocznym budżecie gminy. Wynikają one z przyznania mireckiemu samorządowi dotacji w wysokości 400 tys. zł na remonty dwóch gminnych dróg: w Starej Wsi i Łaskowie. Dotacja pokryje 60 proc. kosztów inwestycji.

Uchanie

KOBIETA NOWYM WICEWÓJTEM. Nowym zastępcą wójta gminy Uchanie jest **Monika Szumiło**. 10 września wójt **Leszek Czerwonka** powołał swojego zastępcę na jedną czwartą etatu. Wakat na tym stanowisku był nieobsadzony od początku bieżącej kadencji gminnego samorządu. Zastępca wójta gminy Uchanie od 12 lat pracuje w tamtejszym Urzędzie Gminy. Monika Szumiło jest zatrudniona na stanowisku podinspektora ds. rozliczeń podatkowych i windykacji (na 3/4 etatu). W 2010 r. ukończyła ekonomiczne studia magisterskie na Katolickim Uniwersytecie Lubelskim. **par**

REKLAMA

Gospodarstwo Hodowli Roślin w DZIEKANOWIE

kom. 510 280 110
kom. 665 496 655
kom. 882 325 232
Dziekanów 121
22-500 Hrubieszów

SPRZEDAŻ KWALIFIKOWANEGO MATERIAŁU SIEWNEGO PSZENICY OZIMEJ:

- najniższe ceny w regionie
- dobra mrozoodporność
- wysoki potencjał plonowania
- niekwestionowana jakość
- możliwość uzyskania dopłat

Formacja (A), Arkadia (E/A), Desamo (A/B), Aleksander (A/B), Jantarka (A/B)

eprasa.pl 897ae5bda1

fleszem BIŁGORAJ

POLICJA W PRZEDSZKOLU. Maluchy z Przedszkola nr 3 w Biłgoraju odwiedzili 19 września policjanci. W trakcie pogadanki dzieci zapoznały się z zasadami bezpiecznego poruszania się po drodze. Dowiedziały się również jak bezpiecznie spędzać czas podczas zabawy i jak zachować się w sytuacji, gdy zostaną zaczepione przez nieznajomych. W trakcie spotkania dzieci bardzo chętnie odpowiadały na zadawane pytania, wykazując się doskonałą wiedzą z zakresu bezpieczeństwa. Policjanci zaprezentowali również radiowóz policyjny i sprzęt służący im w pracy.

RETROSPEKCJE JUBILEUSZOWE. Dziesięciolecie działalności obchodzi działający w ramach Biłgorajskiego Uniwersytetu Trzeciego Wieku zespół Retrospekcje. Z tej okazji na scenie letniej Biłgorajskiego Centrum Kultury zorganizowano 8 września koncert jubileuszowy. Jubilaci świętowali wspólnie z innymi zespołami – Aleksandrowiakami z Aleksandrowa, Krzewiną z Bukownicy, a także biłgorajskimi Belferkami i zespołami z klubów seniora.

KOLORY DANUTY GAWEŁ. Do 29 września w galerii BCK można oglądać wystawę malarstwa **Danuty Gaweł** „Kolory Ziemi". Autorka, która jest absolwentką filologii polskiej Uniwersytetu Rzeszowskiego oraz Wydziału Malarstwa ASP w Krakowie (studia podyplomowe), tworzy w różnych technikach, m.in. w oleju, akrylu i pastelu. Lubi malować w otoczeniu przyrody, stąd wiodącym tematem jej malarstwa są pejzaże. Na co dzień mieszka w Krzeszowie (woj. podkarpackie).

EKOLOGIA POD KOŚCIOŁEM. Spektakl, animacje ekologiczne, występy artystyczne czy ozdabianie toreb ekologicznych – to tylko część atrakcji, jakie czekały na uczestników Pikniku Ekologicznego z Janem Pawłem II, który 7 września odbył się na placu przy kościele św. Jana Pawła II w Biłgoraju. Organizatorem tego wydarzenia była Fundacja Gaudium et Spes. Były warsztaty i konkursy, występy artystyczne i pokazy taneczne, ozdabianie bawełnianych toreb, malowanie twarzy, a na dodatek każdy mógł wymienić surowce wtórne na sadzonki drzewek.

ZMARŁ KS. EUGENIUSZ TATARCZAK. Miał 97 lat i był najstarszym kapłanem w diecezji zamojsko-lubaczowskiej. Mowa o śp. ks. **Eugeniuszu Tatarczaku**, który zmarł w Domu Księży Seniorów w Biłgoraju. Przed przejściem na emeryturę był proboszczem parafii w Podhorcach k. Tomaszowa Lubelskiego. Msza święta pogrzebowa pod przewodnictwem ks. bpa **Mariana Rojka**, ordynariusza diecezji zamojsko-lubaczowskiej, została odprawiona 11 września. Ciało zmarłego kapłana zostało złożone w rodzinnym grobowcu na cmentarzu w Michowie (pow. lubartowski).

Sprzęt medyczny z biłgorajskiego szpitala pojawia się i znika

Cuda w służbie zdrowia

BIŁGORAJ

Ze sprzętem medycznym ze szpitala w Biłgoraju jest trochę jak z Józkiem z przeboju grupy Bajm – pojawia się i znika. Okazuje się, że warte prawie 300 tys. zł środki trwałe wcale nie zniknęły ze szpitalnych oddziałów, tylko zmagazynował je syndyk. Tak przynajmniej wynika z oświadczenia tego ostatniego.

– Nie wiem czy się zdarzył cud i ten sprzęt się odnalazł – mówi starosta biłgorajski.

Spółka Arion Szpitale prowadziła placówkę przy ul. Pojaska od 2010 r.

Przed wakacjami powołany przez starostę biłgorajskiego zespół zakończył kontrolę nakładów finansowych na rozwój zakładu opieki zdrowotnej oraz stanu środków trwałych i wyposażenia wydzierżawionego na podstawie umowy dzierżawy zawartej pomiędzy powiatem a spółką Arion Szpitale. Stwierdzono braki zarówno środków trwałych, jak i wyposażenia o łącznej wartości ok. 290 tys. zł. Chodzi o sprzęt, który wyparował ze szpitalnych oddziałów, laboratorium, a nawet z bloku operacyjnego. To m.in. aparaty EKG i USG, kolonoskop, gastroskop i respirator. W związku z zaistniałą sytuacją starosta biłgorajski **Andrzej Szarlip** złożył do miejscowej prokuratury zawiadomienie o możliwości popełnienia przestępstwa na szkodę powiatu polegającego na przywłaszczeniu przez nieustalonego sprawcę albo sprawców rzeczy ruchomych stanowiących składniki majątku powiatu. Za to przestępstwo grozi do 5 lat pozbawienia wolności.

Na kłopoty Arion

Przypomnijmy, że w 2010 r. biłgorajski szpital znalazł się w dramatycznej sytuacji. Zobowiązania placówki wynosiły 60 mln zł, zablokowano konta, nie można było kupić leków. Po likwidacji Samodzielnego Publicznego Zakładu Opieki Zdrowotnej w Biłgoraju placówkę zaczęła prowadzić lubelska spółka Arion Szpitale. Okres dzierżawy – zgodnie z umową zawartą z Zarządem Powiatu – ustalono na 25 lat. Za prawo korzystania z publicznego majątku co roku na rachunek starostwa spółka przekazywała ok. 1,5 mln zł (środki te przeznaczane były głównie na spłatę kredytu po b. SP ZOZ – przyp. red.). Z czasem pacjenci zaczęli skarżyć się na poziom świadczonych usług, a pracownicy na niskie płace. Nie było sesji, na której radni powiatowi nie poruszaliby sytuacji szpitala.

Pod koniec 2017 r. do sądu wpłynął wniosek o ogłoszenie upadłości spółki Arion Szpitale. Złożył go jeden z udziałowców. Główny powód – niewypłacalność spółki. Wnioskodawca wskazał, że spółka utraciła zdolność do wykonywania swoich wymaganych zobowiązań, a zobowiązania pieniężne przekraczają wartość jej majątku. Półtora roku temu sąd wydał postanowienie o ogłoszeniu upadłości spółki Arion Szpitale, ale to postanowienie do tej pory się nie uprawomocniło. Szpitalem zarządza od tamtej pory syndyk masy upadłości, którym jest **Leszek Jarosz**.

Cuda się zdarzają!

To on 11 września wydał oświadczenie, w którym zapewnił, że „wszystkie ruchomości, w tym urządzenia i sprzęt medyczny wydzierżawione przez spółkę Arion Szpitale Sp. z o.o. w upadłości z siedzibą w Lublinie od Powiatu Biłgorajskiego, które zostały wskazane jako zaginione, znajdują się w posiadaniu spółki". Wszystko jest zabezpieczone i zmagazynowane. Czy syndyk nic nie wiedział o trwającej aż trzy miesiące kontroli? Tego samego dnia – podczas sesji Rady Powiatu – starosta Andrzej Szarlip odniósł się do oświadczenia syndyka. Zapewnił, że ze strony syndyka była wyznaczona osoba, której zadaniem była współpraca z zespołem kontrolnym, a o pracach komisji syndyk był informowany na bieżąco. – Nie wiem czy się zdarzył cud i ten sprzęt się odnalazł, czy należy zadać pytanie, czy ten sprzęt nie został przywieziony do Biłgoraja, skoro nie było go podczas kontroli? – zastanawiał się starosta.

Z syndykiem nie udało się nam skontaktować.

Leszek Wójtowicz

NIK w starostwie

W biłgorajskim starostwie trwa kontrola Najwyższej Izby Kontroli. NIK sprawdza, jak poprzednie władze powiatu – po kontroli w 2013 r. – realizowały zalecenia pokontrolne związane z dzierżawą biłgorajskiego szpitala. O przeprowadzenie działań sprawdzających wystąpił w grudniu ub. roku obecny Zarząd Powiatu, a inspektorzy rozpoczęli pracę 26 sierpnia. Kontrola ma wykazać stan nadzoru nad realizacją postanowień umowy dzierżawy szpitala spółce Arion Szpitale.

Miody palce lizać

ZAWADKA

Pasieka Wędrowna „Miodzio" z Zawadki w gminie Księżpol została doceniona w konkursie „Najlepszy smak Lubelszczyzny 2019". Jury najbardziej przypadły do gustu miody akacjowe, gryczane, lipowe i spadziowe iglaste.

„Miodzio" zajmuje się nie tylko pozyskiwaniem miodu odmianowego, ale także produkcją matek pszczelich, pyłku kwiatowego i propolisu.

Konkurs „Najlepszy smak Lubelszczyzny" odbył się w Lublinie w ramach Europejskiego Festiwalu Smaku. To już czwarta edycja konkursu, w którym wyłonione zostały regionalne produkty wyróżniające się najwyższymi walorami smakowymi, zapachowymi i wizualnymi.

Producenci ubiegali się o tytuł w dziewięciu kategoriach, w tym m.in. produkty mleczne, produkty mięsne, oleje i tłuszcze, wyroby piekarnicze i miody. W tej ostatniej kategorii prym wiodły miody z Pasieki Wędrownej „Miodzio" z Zawadki (gm. Księżpol). Cztery jej produkty – miód akacjowy, miód gryczany, miód lipowy i miód spadziowy iglasty – zyskały uznanie międzynarodowego jury i otrzymały tytuł „Najlepszego smaku Lubelszczyzny 2019". – Cieszymy się bardzo z tego wyróżnienia, które jest ukoronowaniem wieloletniej pracy – powiedziała nam **Weronika Surmacz**, współwłaścicielka rodzinnej firmy z Zawadki, którą założył w 1967 r. **Leon Surmacz**.

Pan Leon zmarł na początku 2017 r., ale jego najbliżsi kontynuują rodzinną tradycję. „Miodzio" zajmuje się nie tylko pozyskiwaniem miodu odmianowego, ale także produkcją matek pszczelich, pyłku kwiatowego, propolisu oraz wyrabianiem ozdobnych świec woskowych, paschałów i gromnic.

lew

Drogi w budowie

Prace na os. Ogrody trwają.

BIŁGORAJ

Na biłgorajskim osiedlu Ogrody trwa budowa dwóch ulic – Partyzantów i Józefa Steglińskiego „Corda". Powstaje też droga dojazdowa do peronu PKP w Biłgoraju.

Budowa dwóch dróg gminnych o łącznej długości 1249 m, czyli ul. Partyzantów (na odcinku od ul. Poniatowskiego do ul. Krańcowej) oraz ulicy Józefa Steglińskiego „Corda", rozpoczęła się w czerwcu, natomiast 10 września drogowcy z Kraśnika pojawili się na ul. Partyzantów na odcinku od ul. Poniatowskiego do Długiej.

W ramach zadania przewiduje się położenie na solidnej podbudowie asfaltu, wykonanie kanalizacji deszczowej wraz z drenażem, przebudowę wodociągu i sieci gazowej oraz wymianę oświetlenia na LED-owe. – Planuje się urządzenie zieleni w pasie drogowym, a przy ulicy Steglińskiego także wykonanie placu do nawracania – informuje **Paweł Jednacz**, rzecznik prasowy Urzędu Miasta Biłgoraj.

Całość ma kosztować ponad 5,8 mln zł, z czego ponad 4,1 ml zł (70 proc. wartości projektu) to dofinansowanie z Funduszu Dróg Samorządowych. Prace mają się zakończyć w październiku przyszłego roku.

W mieście trwa również budowa drogi dojazdowej do peronu PKP w okolicach ul. Bojarskiej (boczna ul. Moniuszki). Do tej pory była to droga gruntowa. Projekt przewiduje wykonanie ok. 400 m nawierzchni asfaltowej jezdni oraz siedmiu miejsc postojowych przy kolejowym peronie pasażerskim. Wartość zadania to 300 tys. zł, które po połowie pokryją miasto Biłgoraj i PKP Polskie Linie Kolejowe. Inwestycja, która jest realizowana przez firmę z Tomaszowa Lubelskiego, ma być gotowa jeszcze w tym roku.

lew

eprasa.pl 897ae5bda1

Wojewoda nie mógł zobowiązać szkoły muzycznej do usunięcia pomnika

Dechnik jak wańka-wstańka

BIŁGORAJ

Usunięcie pomnika Józefa Dechnika w Biłgoraju odbyło się „z rażącym naruszeniem prawa". Tak uznał minister kultury i dziedzictwa narodowego, który uchylił decyzję wydaną w tej sprawie przez wojewodę lubelskiego. Chodzi o sprawy proceduralne, a nie o merytoryczną ocenę postaci zasłużonego dla Biłgoraja działacza PZPR i jego działalności w „słusznie minionej epoce".

– Minister kultury unieważnił decyzję wojewody lubelskiego wskutek rażącego naruszenia prawa – informuje burmistrz Biłgoraja.

Józef Dechnik w latach 1931-1939 był członkiem Komunistycznej Partii Polski, a po wojnie Polskiej Partii Robotniczej, następnie Polskiej Zjednoczonej Partii Robotniczej, pełniąc w niej liczne funkcje, w tym członka KC PZPR. W latach 1956-1974 był I sekretarzem Komitetu Powiatowego PZPR w Biłgoraju. Dzięki jego staraniom miasto i powiat biłgorajski przeżywały okres szybkiego rozwoju. W połowie lat 70. Józef Dechnik czynił starania, aby Biłgoraj stał się siedzibą jednego z nowych województw, ale wybrano Zamość. W czerwcu 1976 r. – po wprowadzeniu podwyżek cen oraz po protestach robotników Ursusa i Radomia – usiłował popełnić samobójstwo. Zmarł w 1983 r. w Biłgoraju. Cztery lata później w mieście stanął pomnik autorstwa prof. **Sławomira Mieleszki**. Jak podkreśla burmistrz Biłgoraja **Janusz Rosłan**, jego budowa została sfinansowana z dobrowolnych składek mieszkańców, komitetów gminnych PZPR oraz pracowników zakładów pracy.

Niech pomnik znika

Usunięcia pomnika domagał się wojewoda lubelski **Przemysław Czarnek**. Miało to związek z ustawą o zakazie propagowania komunizmu lub innego ustroju totalitarnego. Z przestrzeni publicznej poznikały pomniki i tablice upamiętniające osoby z komunistycznym rodowodem, zmienili się też patroni ulic. Władze Biłgoraja długo walczyły o Dechnika.

Przekonywały, że pomnik nie propaguje komunizmu. W zeszłym roku zmieniono napis na tablicy. Zamiast „Budowniczy Polski Ludowej" pojawiło się „Zasłużony dla Miasta Biłgoraj" (ten honorowy tytuł Rada Miasta Biłgoraja nadała pośmiertnie Dechnikowi w 2017 r. – przyp. red.). Przy pomniku stanęła też tablica informacyjna. Burmistrz Biłgoraja podkreślał, że dzięki staraniom Józefa Dechnika Biłgoraj w latach 60. i 70. z ubogiego miasteczka przekształcił się w prężny ośrodek przemysłowy. – W opinii większości mieszkańców Biłgoraj nigdy wcześniej ani nigdy później nie miał tak dobrego gospodarza – mówił Janusz Rosłan.

Zebrano też ponad 1 200 podpisów od mieszkańców sprzeciwiających się usunięciu pomnika. Nic to nie pomogło, a Państwowa Szkoła Muzyczna I stopnia w Biłgoraju, na terenie której stał monument, otrzymała prawomocną decyzję o jego usunięciu. W maju popiersie Józefa Dechnika zostało zdeponowane w magazynie Przedsiębiorstwa Gospodarki Komunalnej w Biłgoraju, a cokół rozebrany.

Ze skargą do sądu

Władze miasta nie pogodziły się jednak z takim obrotem sprawy i zwróciły się do Ministerstwa Kultury i Dziedzictwa Narodowego o wszczęcie postępowania o stwierdzenie nieważności decyzji wojewody lubelskiego, a gdy to nie pomogło, złożyły skargę do Wojewódzkiego Sądu Administracyjnego. – Otrzymaliśmy właśnie informację, że minister kultury unieważnił decyzję wojewody lubelskiego wskutek rażącego naruszenia prawa – informuje burmistrz Biłgoraja.

Chodzi o to, że do usunięcia pomnika wojewoda lubelski zobligował Państwową Szkołę Muzyczną I stopnia w Biłgoraju. Placówka jest trwałym zarządcą nieruchomości, na terenie której stał pomnik. Tymczasem według zapisów ustawy dekomunizacyjnej, usunięcie można nakazać właścicielowi nieruchomości lub wieczystemu użytkownikowi.

– Dlatego stroną nie powinna być szkoła muzyczna, lecz starostwo powiatowe, gdyż Skarb Państwa jest właścicielem gruntu, na którym stał pomnik – dodaje Janusz Rosłan.

Chodzi więc o sprawy proceduralne, a nie o merytoryczną ocenę zasłużonego dla Biłgoraja działacza PZPR i jego działalności. Dlatego nie można raczej spodziewać się powrotu Dechnika na stare miejsce. Co dalej? – Wojewoda nie ma możliwości odwołania się od decyzji ministra kultury, ponieważ jest organem, który decyzję wydał, a nie stroną w sprawie – mówi **Marek Wieczerzak**, rzecznik wojewody lubelskiego.

Czy odwoła się od niej starostwo? Nie wiadomo. Władze Biłgoraja i część mieszkańców czekają na rozwój wydarzeń.

Leszek Wójtowicz

Podyskutuj na:
www.kronikatygodnia.pl

Rok szkolny rozpoczęty

BIŁGORAJ

Starostwo Powiatowe w Biłgoraju i działający pod jego skrzydłami Zespół Szkół Zawodowych i Ogólnokształcących w Biłgoraju byli organizatorami powiatowej inauguracji roku szkolnego.

Inauguracja nowego roku szkolnego w powiecie biłgorajskim odbyła się 9 września w Zespole Szkół Zawodowych i Ogólnokształcących w Biłgoraju.

W hali ZSZiO przy ul. Przemysłowej zgromadziły się 9 września poczty sztandarowe, delegacje poszczególnych szkół i placówek opiekuńczo-wychowawczych, uczniowie, rodzice, nauczyciele i zaproszeni goście.

Starosta biłgorajski **Andrzej Szarlip** w swoim wystąpieniu zwrócił uwagę, że od początku ub. roku na inwestycje oświatowe w powiecie przeznaczono ponad 12,6 mln zł. Najważniejsze zadanie to termomodernizacja budynków oświatowych w ramach Regionalnego Programu Operacyjnego Województwa Lubelskiego, na które wydatkowano 9,5 mln zł. Za te środki docieplono do tej pory budynki Zespołu Szkół Specjalnych oraz ZSZiO w Biłgoraju, ale prace będą kontynuowane w innych placówkach.

Na realizację projektu obejmującego modernizację warsztatów szkolnych w ramach RPO wydatkowano 1,68 mln zł. Za te pieniądze udało się zmienić nie do poznania warsztaty dwóch biłgorajskich szkół – ZSZiO oraz Zespołu Szkół Budowlanych i Ogólnokształcących. – W tym roku jesteśmy w trakcie modernizacji warsztatów Regionalnego Centrum Edukacji Zawodowej w Biłgoraju – powiedział starosta. – Wartość całości zadania to ponad 3,6 mln zł.

Z okazji inauguracji nowego roku szkolnego Andrzej Szarlip i obecny na uroczystościach wiceminister sprawiedliwości **Marcin Romanowski** złożyli uczniom i nauczycielom życzenia. Dopełnieniem uroczystości było wspólne czytanie noweli „Katarynka" **Bolesława Prusa**. Jej fragmenty – w ramach 8. Narodowego Czytania – zaprezentowali m.in. wiceminister Marcin Romanowski, starosta i jego zastępca **Tomasz Rogala** oraz członek Zarządu Powiatu **Beata Strzałka**, dyrektor ZSZiO **Adam Balicki**, przedstawiciele dzieci i młodzieży.

Powiat biłgorajski jest organem prowadzącym dla pięciu szkół (I LO im. ONZ, ZSZiO, ZSBiO, RCEZ i ZSS w Biłgoraju), a także dla Młodzieżowego Domu Kultury w Biłgoraju i Poradni Psychologiczno-Pedagogicznej w Biłgoraju.

lew

Na deficyt obligacje

Celem emisji jest spłata wcześniej zaciągniętych kredytów i pożyczek oraz finansowanie planowanego deficytu budżetu na ten rok.

GM. BIŁGORAJ

Nie na kredyt bankowy, nie na pożyczkę, ale na emisję obligacji na pokrycie prawie 10 mln zł deficytu zdecydowały się władze samorządowe gminy Biłgoraj.

Obligacje to jedna z form kredytowania – wyjaśnia **Małgorzata Kozłowska**, skarbnik gminy Biłgoraj. – Na pokrycie deficytu, który wynosi w tej chwili ok. 9,7 mln zł, mogliśmy zaciągnąć kredyt bankowy, pożyczkę albo wyemitować obligacje.

Zdecydowano się na tę ostatnią opcję. W lipcu radni uchwalili, że gmina Biłgoraj wyemituje 8 tys. obligacji o wartości nominalnej 1 tys. zł, każda na łączną kwotę 8 mln zł. Ich emisja nastąpi przez propozycję nabycia skierowaną do indywidualnych adresatów. Za podjęciem uchwały zagłosowali wszyscy radni (na sesji było ich 13 – przyp. red.). Obligacje zostaną wyemitowane do końca tego roku. Konkurs na wyłonienie podmiotu, który zobowiąże się do nabycia całej emisji oraz będzie wykonywał czynności związane ze zbywaniem i wykupem obligacji oraz wypłatą oprocentowania powinien być rozstrzygnięty jeszcze w tym miesiącu.

Wykup obligacji rozpocznie się w 2023 r. i potrwa – w pięciu seriach – do 2027 r. Rozchody związane z wykupem obligacji w latach 2013-2027 zostaną pokryte z dochodów własnych budżetu gminy.

Na ostatniej sesji, która odbyła się 5 września, radni dokonali zmiany w podjętej wcześniej uchwale. Dotyczy ona okresów naliczania i wypłaty oprocentowania – z kwartalnych na półroczne.

Deficyt budżetowy jest różnicą między planem dochodów a planem wydatków danego roku budżetowego.

lew

fleszem
BIŁGORAJ

Gmina Biłgoraj

■ **MUNDUROWI W DPS-IE.** Podopiecznych Domu Pomocy Społecznej w Teodorówce odwiedzili funkcjonariusze ruchu drogowego biłgorajskiej komendy. Z podopiecznymi tej placówki – w ramach akcji „Dla każdego jest miejsce na drodze" – mundurowi omówili zasady bezpiecznego zachowania się na drodze. Przypomnieli też, jak ważne dla niechronionych uczestników ruchu drogowego są odblaski, które mogą uratować życie. W ramach akcji „Oszustom stop" policjanci tłumaczyli co zrobić w przypadku kradzieży czy oszustwa i jakie są sposoby na to, aby tego uniknąć.

Biszcza

■ **RUSZAJĄ ZEBRANIA.** 19 września rozpoczyna się cykl zebrań wiejskich. Głównymi tematami zebrań będą podział środków z funduszu sołeckiego oraz konsultacje na temat wprowadzenia nazw ulic w Bukowinie i Biszczy. Na pierwszy ogień pójdzie Gózd Lipiński. Spotkanie z mieszkańcami tej miejscowości rozpocznie się o godz. 19. Dzień później zaplanowano zebranie w Bukowinie, natomiast 23 września w Biszczy I, a 24 września w Biszczy II. O tym, że władze gminy przymierzają się do wprowadzenia nazewnictwa ulic w Biszczy i sąsiedniej Bukowinie pisaliśmy szeroko dwa tygodnie temu.

Księżpol

■ **ZASŁUŻONY GOSPODARZ. Szczepan Tworek**, który prowadzi gospodarstwo rolne w Księżpolu, otrzymał podczas dożynek wojewódzkich w Radawcu odznakę honorową „Zasłużony dla Rolnictwa". Zasłużony gospodarz zajmuje się hodowlą bydła oraz produkcją zbóż i kukurydzy.

■ **ZEBRANIA SOŁECKIE.** Trwają zebrania sołeckie w gminie Księżpol. 20 września zaplanowano spotkanie dla mieszkańców miejscowości Rogale (remiza OSP, godz. 18), a 21 września zebranie odbędzie się w Rakówce (remiza OSP, godz. 18). Na 22 września wyznaczono zebrania w następujących sołectwach: Korchów Pierwszy (remiza OSP, godz. 10.30), Budzyń (budynek po sklepie, godz. 13) i Zawadka (remiza OSP, godz. 14.30). Tydzień później na warsztat pójdą: Stary Lipowiec (Szkoła Podstawowa, godz. 11.30), Nowy Lipowiec (wiejska chata, godz. 13) i na sam koniec – Księżpol (remiza OSP, godz. 18).

■ **KASA DLA BIBLIOTEKI.** Gminna Biblioteka Publiczna w Księżpolu otrzymała dofinansowanie w ramach programu „Kraszewski. Komputery dla bibliotek 2019". Dzięki temu do księżpolskiej biblioteki i jej filii w Majdanie Starym, Rakówce i Korchowie trafi wkrótce sprzęt informatyczny za 30 tys. zł. Będą to komputery, tablety, urządzenie wielofunkcyjne i robot edukacyjny.

Tarnogród

■ **REMONT W TOKU, ZAJĘCIA PRZENIESIONE.** W związku z modernizacją budynków Tarnogrodzkiego Ośrodka Kultury i Miejskiej Biblioteki Publicznej, obie placówki przeniesiono na czas remontów do budynku po gimnazjum przy ul. Kościelnej 12. Nie zmienił się ich czas pracy.

lew

eprasa.pl 897ae5bda1

Zamojskie ulice

W orientalnym klimacie

HISTORIA

Nazwa ulicy Ormiańskiej w Zamościu nie zmieniła się przez ponad 400 lat. Jest to także jedna z najstarszych i najpiękniejszych ulic, zwłaszcza w tzw. części przyrynkowej. Tutaj stoją słynne, bogato dekorowane kamienice ormiańskie. Nie zawsze było jednak w tej części miasta tak pięknie.

1917 rok. Kamienice ormiańskie w tzw. części rynkowej ul. Ormiańskiej. Fot. ze zbiorów fotopolska.eu. Obok zdjęcie współczesne.

Reprezentacyjnie było, ale od frontu. Od strony podwórek to wszystko wyglądało kiedyś jak jakiś obóz, rozkopany plac budowy czy cygański tabor. Strach tam było wejść, bo unosił się w całej okolicy okrutny smród. Na Starym Mieście nie było wówczas kanalizacji, więc podobne doznania gwarantowały wszystkie podwórka dawnej starówki – opowiada z przekąsem jeden z mieszkańców tej części Zamościa. – Pamiętam, że w zaułkach tej ulicy często czaiły się jakieś typy spod ciemnej gwiazdy. Pito tam także wódkę, hałasowano.

Chatynka jak z rosyjskiej bajki?

Zachowało się wiele starych zdjęć ulicy, które mogą tę dość dramatyczną opowieść potwierdzić. Widać na nich, że nie zmieniła się ona właściwie w swojej części mającej „charakter reprezentacyjny". Na zdjęciu z 1917 r. uwieczniono np. elewacje kamienic ormiańskich i ich charakterystyczne, piękne podcienia. Właściwie budynki od strony Rynku Wielkiego wyglądają tak jak dzisiaj. Na fotografiach brakuje jedynie charakterystycznych attyk, które odtworzono później. Na innych archiwalnych fotografiach uwagę zwracają jednak różne przybudówki, podziurawione daszki i drewniane budki, które stały wciśnięte w stare mury.

Joanna Nowak

Najwięcej istniało ich chyba na podwórkach zabytkowych kamienic. Na jednym ze zdjęć widać nawet budowlę przypominającą chylącą się do ziemi, wiejską chatynkę z okiennicami, spadzistym dachem, krzywymi oknami i wysokim kominem. Wygląda ona jakby żywcem wyjęta z jakiejś rosyjskiej bajki. Obok niej uwieczniono mur starej kamienicy, drewniane przybudówki i... wałęsającego się psiaka.

Podobnie wyglądało podwórko pięknej kamienicy „Pod Małżeństwem" lub „Szafirowej" stojącej przy ul. Ormiańskiej, przy Rynku Wielkim. Została ona wybudowana w pierwszej połowie XVII w. przez kupca ormiańskiego Torosza. Nazwa budynku pochodzi od charakterystycznych płaskorzeźb umieszczonych między oknami jej drugiego piętra. Alegorycznie wyobrażają one kobietę i mężczyznę. Obok umieszczono orientalny fryz.

Ta elewacja podobała się. Wystarczyło jednak przejść przez bramę budynku i także trafiało się na zaniedbane podwórko. Tak było jeszcze w XIX i XX w. Na zdjęciach z lat 60. i 70. ub. wieku po staremu widać zbite tam byle jak komórki, przybudówki i ich koślawe daszki.

Ormianie, cebularze i Szymon Zamojszczyk

– Potem jednak przeprowadzono gruntowne remonty w tej części Starego Miasta. Pamiętam, że kamienice przy ul. Ormiańskiej długo były wsparte takimi solidnymi, drewnianymi podporami. Zachowały się nawet zdjęcia z tego czasu, bo wyglądało to malowniczo – mówi **Henryk Szkutnik**, artysta-plastyk, regionalista oraz wieloletni pracownik Muzeum Zamojskiego (mieści się ono w kamienicach ormiańskich). – Odnowiono też zaniedbane, staromiejskie podwórka. I co się okazało? Mieszkańcy zaczęli o nie dbać. Teraz niektóre podwórka wyglądają naprawdę pięknie.

Henryk Szkutnik podkreśla, że ul. Ormiańska, zwłaszcza w części przylegającej do Rynku Wielkiego, zawsze była piękna. Chętnie oglądali ją turyści. Tak jest również dzisiaj.

– Naprawdę dużo turystów tędy spaceruje. Obok jest przecież hotel, muzeum, Rynek Wielki – wylicza **Joanna Nowak**, pracownik sklepu z pieczywem i ciastami przy ul. Ormiańskiej. – Zaglądają także na zakupy do nas. Kupują głównie placki z cebulą, czyli popularne cebularze oraz drożdżówki i chleb regionalny: słowiański, orkiszowy czy żytni ze słonecznikiem. Smakują im też ciastka.

Henryk Szkutnik

Turyści mają czasami ze sobą przewodniki po Zamościu i mapy. Próbują odtworzyć historię ul. Ormiańskiej i ludzi, którzy tutaj kiedyś żyli. Pytają o nazwę tej ulicy. Jest ona związana z Ormianami, którzy jeszcze w XVI w. przybyli do Zamościa. Byli to m.in. **Murat Jakubowicz** z Kaffy oraz ks. **Krzysztof Kałast**. To właśnie na ich ręce **Jan Zamoyski**, hetman, kanclerz wielki koronny oraz założyciel Zamościa, 30 kwietnia 1585 r. złożył przywilej zezwalający na osiedlenie się przedstawicielom tej nacji w granicach miasta. Osiedlili się oni m.in. na ulicy Ormiańskiej oraz wybudowali w Zamościu swoją świątynię pw. Wniebowzięcia Bogarodzicy Marii Panny (dzisiaj stoi tam hotel Renesans).

Zamojska gmina ormiańska rozwijała się znakomicie. W mieście powstał ormiański sąd, samorząd oraz m.in. browar i warsztaty rzemieślnicze. Kwitło też złotnictwo, miniatorstwo czy plastyka ornamentalna. W XVII w. żyło w Zamościu ok. 300 Ormian. Byli oni właścicielami 29 zamojskich kamienic. Wielu z nich piastowało ważne godności. Niektórzy z nich byli profesorami Akademii Zamojskiej, burmistrzami, rajcami, zasiadali w miejscowym trybunale.

Utrzymywali się jednak przede wszystkim z handlu. Wiadomo, że kupcy ormiańscy jeździli po towary w najdalsze zakątki Europy i Azji. Przywozili z wojaży m.in. jedwab, kilimy, futra, drogie kobierce, namioty, ale także biżuterię, broń i woły. Znany był m.in. podróżnik **Szymon Lehaci**. Urodził się on w Zamościu w 1584 r., dlatego nazywano go Szymonem z Zamościa lub Zamojszczykiem.

Piwnice i wschodnie smaki

Na początku XVII w. Lehaci wielokrotnie przemierzał kupieckie szlaki Europy i Azji. Dotarł do Mołdawii, zwiedził Kair, Smyrnę, Jerozolimę, Stambuł i Rzym, gdzie został przyjęty na audiencji przez papieża **Pawła V**. „Notatki podróżne" Szymona Lehaci są cennym źródłem dla badaczy dziejów polskich Ormian. Zamość mógł pochwalić się także innym, znakomitym kronikarzem pochodzenia ormiańskiego. Był to **Zahariasz Arakiełowicz**.

Pod koniec XVII i na początku XVIII w. wojny prowadzone przez Rzeczpospolitą ograniczyły możliwości handlu. Na krajowych traktach było coraz bardziej niebezpiecznie. Dlatego Ormianie stopniowo z Zamościa wyjeżdżali. Ich gmina podupadła, aż w 1738 r. została zlikwidowana. Większość Ormian z miasta wyjechała, inni się spolonizowali.

W Zamościu nadal można jednak oglądać wybudowane przez nich kamienice. Po sąsiedzku, przy ul. Łukasińskiego stoi także poświęcony im pomnik. Dzięki tym budowlom nadal wyczuwa się w tej części Hetmańskiego Grodu trochę orientalny klimat kresowego miasta dawnej Rzeczpospolitej. Nie tylko. Przy ul. Ormiańskiej działa także popularna Restauracja Muzealna „Ormiańskie piwnice".

Bogdan Nowak

Ulica Ormiańska w latach 20. ub. wieku, podczas II wojny światowej i współcześnie. Fot. ze zbiorów Muzeum Zamojskiego w Zamościu i fotopolska.eu.

eprasa.pl 897ae5bda1

W Zamościu w 1939 r. ukryto nie tylko obraz Jana Matejki

Skarby ukryte i odkryte

HISTORIA

Według wojskowych planistów Zamość miał stanowić głębokie zaplecze frontu. Tu w bezpieczne miejsce w obliczu wojny trafiły zbiory rodziny Tarnowskich, archiwalia i skarby z katedry pelplińskiej oraz słynny obraz Jana Matejki. Same kolegiackie kosztowności schowano na cmentarzu parafialnym, w grobowcu rodziny Rzemieniuków.

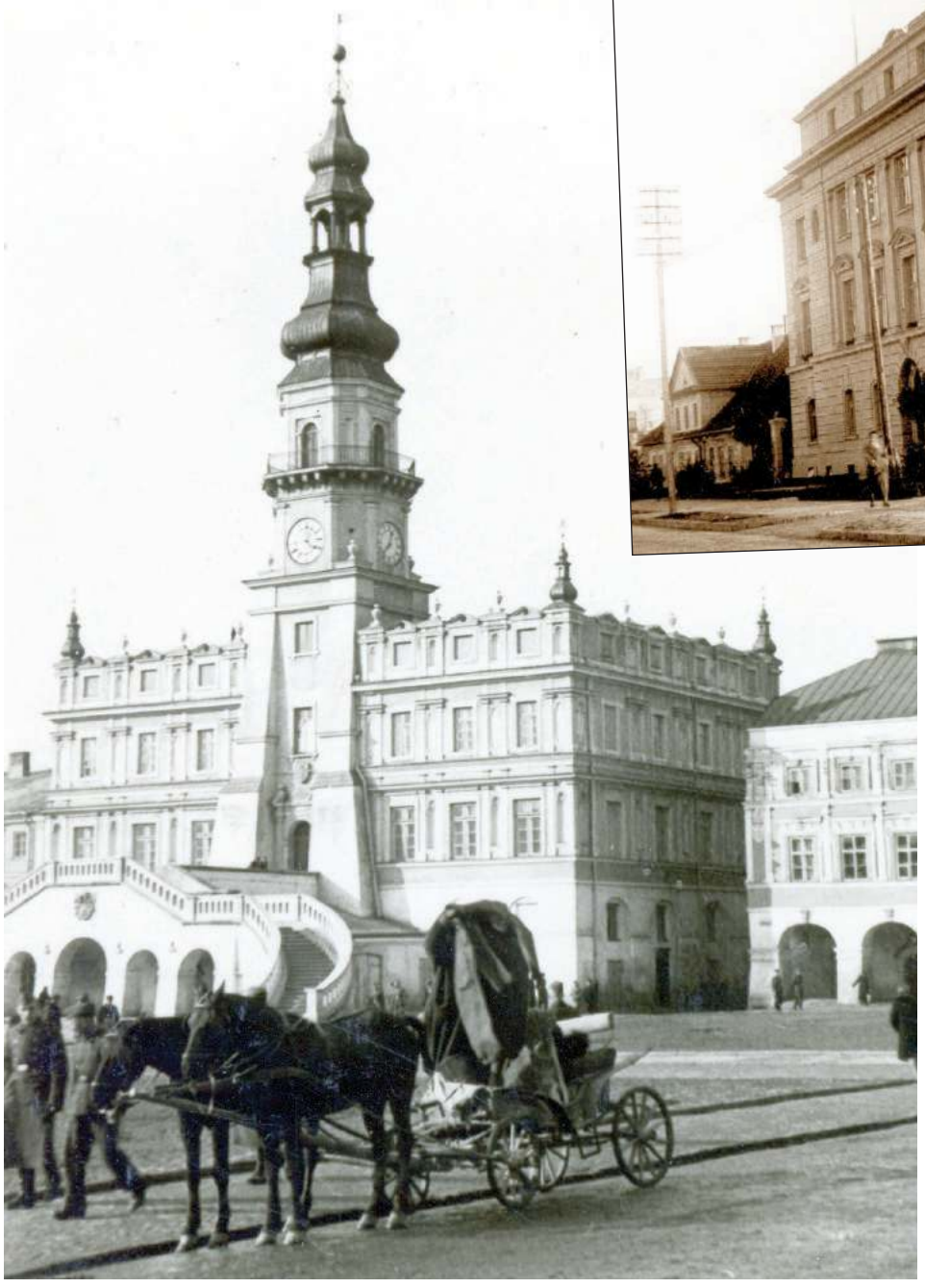

Liczne zbiory rodziny Tarnowskich z zamku w Suchej Beskidzkiej schowano w ratuszu.

W siedzibie Banku Polskiego deponowano polskie złoto.

Do końca nikt nie wierzył, że wojna wybuchnie. Trwały jednak przygotowania zakrojone na szeroką skalę do obrony przed ewentualnym atakiem Niemiec na Polskę.

Po inwazji i aneksji Czech i Moraw w marcu 1939 roku, a zwłaszcza po przemówieniu Hitlera wygłoszonym 28 kwietnia w Reichstagu o wypowiedzeniu przez Niemcy paktu o nieagresji z Polską, sytuacja stawała się coraz bardziej dramatyczna. Najbardziej zagrożone ewentualną aneksją były tereny zachodniej Polski i dawnego zaboru pruskiego. Z tą myślą, co cenniejsze i ważniejsze dobra przemieszczano na wschód Polski i ukrywano je.

Rękopisy ukryte w podziemiach

Zamojszczyzna w planach polskiego sztabu miała stanowić tylko głębokie zaplecze dla ewentualnego frontu polsko-niemieckiego. Sądzono, że jest bezpieczna. Dlatego już w czerwcu 1939 r. został przewieziony do Zamościa depozyt jednego z banków katowickich i złożony w kościele pofranciszkańskim. Do Zamościa trafiły również liczne zbiory rodziny Tarnowskich z zamku w Suchej Beskidzkiej, które schowano w ratuszu. Były to m.in. niezwykle cenne kolekcje starej broni oraz książek ze zbiorów arcyksięcia Habsburga z Żywca.

Z kolei dwadzieścia dziewięć skrzyń z archiwaliami diecezji chełmińskiej w Pelplinie tuż przed 1 września przywiózł do Zamościa tamtejszy diecezjalny konserwator – ksiądz **Antoni Liedtke** (ten sam, który wcześniej wywiózł z Pelplina bezcenną Biblię Gutenberga). W skrzyniach sprowadzonych do Zamościa znajdowały się między innymi takie skarby, jak: 411 starych rękopisów, 797 szesnastowiecznych zabytków polskiego piśmiennictwa i 600 inkunabułów, a także wyposażenie samej katedry pelplińskiej. Skarb ten ukrywano w zamojskiej kolegiacie aż do 1943 roku. Dopiero wtedy Niemcy wpadli na jego trop i całość skonfiskowali.

Tymczasem gdy w lipcu i sierpniu sytuacja stawała się coraz bardziej napięta, rozpoczęły się przygotowania do obrony miasta pod kierunkiem komendanta Obrony Przeciwlotniczej wiceburmistrza **Michała Nowackiego**. Wykopano rowy przeciwlotnicze o łącznej długości około 4 tysięcy metrów, wykonano rozpoznanie budynków i wyznaczono piwnice tych odpowiednich na schrony przeciwlotnicze, a na wypadek ataku przeszkolono około 500 osób. Mieszkańcy zatroszczyli się również o skarby Zamościa. Kolegiackie kosztowności zostały ukryte na cmentarzu parafialnym, w grobowcu rodziny Rzemieniuków. Cenne zabytki z miejscowej synagogi, m.in. lampy, świeczniki (w tym wielka dziewięcioramienna menora), hafty synagogalne, pozłacane srebrne korony i ośmioboczną koronę na „Torę" z 1787 roku, zadekowano w podziemiach świątyni, jednak prawdopodobnie jeszcze podczas wojny zostały skradzione.

Obraz w drewnianej skrzyni

1 września był w miarę spokojny dla Zamościa. Tego dnia alarm lotniczy spowodował niemiecki samolot rozpoznawczy, ale bombardowania nie było. Jeszcze 2 września udało się ukryć w Zamościu bezcenny skarb – obraz Jana Matejki „Hołd pruski", który prezentując akt upokorzenia pruskiej dumy, zostałby niechybnie zniszczony przez Niemców.

Zanim dzieło trafiło do Zamościa, dyrektor Muzeum Narodowego w Krakowie prof. **Feliks Kopera** dopilnował, aby płótno było odpowiednio zabezpieczone. Najpierw pozbawiono go ramy i nawinięto na drewniany wał, przekładając miękkim papierem. Następnie całość została obszyta płótnem pakowym i w tej postaci przewieziona do krakowskiego Muzeum Przemysłowego, w którym dokonano dalszych zabezpieczeń: wał wsunięto do wykonanej w tym celu rury z blachy cynkowej i zawieszono w niej na specjalnych uchwytach, aby zamortyzować i tym samym uchronić przed przetarciem. Całość włożono do wykonanej na miarę skrzyni drewnianej.

Tak przygotowany pakunek miał powędrować do Warszawy lub zostać zakopany w krakowskim Lesie Wolskim, aby go ostatecznie ukryć. Jednak ówczesny dyrektor Muzeum Przemysłowego – inż. **Eugeniusz Tor** zaproponował Zamość i to nie tylko dlatego, że nie wierzono, że wojska niemieckie mogą dotrzeć aż tak daleko w głąb kraju, ale głównie z uwagi na swoje rodzinne powiązania – siostra burmistrza Zamościa **Michała Wazowskiego** była żoną dyrektora Tora, a burmistrz uważany był za osobę uczciwą i godną zaufania.

Transportu podjął się sam Eugeniusz Tor, który jadąc w samochodzie osobowym eskortował półciężarówkę z zabezpieczonym obrazem. W nocy 2 września udało się dotrzeć do Zamościa i zaczęto robić starania, aby ukryć skarb w podziemiach kościoła św. Katarzyny.

Ksiądz **Wacław Staniszewski**, rektor kościoła św. Katarzyny, najpierw był mocno zdenerwowany, że transport odbywał się w sposób mało zakonspirowany, a dziwna ciężarówka kluczącą w nocy po mieście zwróciła uwagę wielu osób, szybko jednak wraz z burmistrzem Wazowskim zebrał godną zaufania grupę ludzi, aby ukryć skarb w podziemiach świątyni. Zadanie nie było łatwe. Trzeba było bowiem przekuć gruby mur wokół okienka do podziemi, żeby skrzynia się zmieściła, a przy tym nie zwracać niczyjej uwagi. Murarze **Michał** i **Aleksander Radziejowscy** poradzili sobie z tym zadaniem, wepchnęli pakunek do podziemi, ale próba zakopania go nie powiodła się ze względu na grubą posadzkę i warstwy pod nią zalegające, których nie zdołano roztłuc. Ostatecznie skrzynię z obrazem pozostawiono niezakopaną, pod ścianą piwnicy.

Zamość pod bombami

Tego samego dnia, gdy był ukrywany obraz Matejki w podziemiach kościoła św. Katarzyny, tj. 3 września, nastąpił atak lotniczy.

Bombardowano stację, ostrzelano rynek. 8 września bomby spadły obok pałacu, a 9 września zostały zbombardowane: Nowe Miasto, okolice stacji, koszar i dzisiejszego placu Wolności. Niemieckie bombardowanie miało miejsce jeszcze 12 września, a następnego dnia wojska okupanta wkroczyły do miasta.

Zabytki architektury nie ucierpiały w trakcie bombardowań. Niemcy zachwyceni Zamościem, a zwłaszcza odnowionym w latach 1936-1938 Rynkiem Wielkim, chętnie robili zdjęcia i wysyłali do rodziny. Szybko dowiedzieli się też o niektórych skarbach ukrytych w Zamościu.

Już 18 września wywieźli w głąb Rzeszy zabytki z Suchej. Bezcennego dzieła Matejki jednak nie odnaleźli. Mimo to, obraz był ciągle narażony na kradzież i zniszczenie przez miejscowych rabusiów, którzy dowiedzieli się o rzekomych skarbach ukrytych w kościele św. Katarzyny – rozkuwanie muru, mimo usilnych starań, nie uszło bowiem uwadze wielu sąsiadów kościoła. Mimo, że ksiądz Staniszewski zamknął kościół, rabusie włamali się do świątyni i jej podziemi, rozbili skrzynię, cynową rurę i wyciągnęli płótno, rozrywając je w kilku miejscach, ale nie znalazłszy nic dla nich cennego, splądrowali tylko ołtarz i zakrystię.

Ksiądz, aby zmylić trop, w porozumieniu z burmistrzem, zgłosił włamanie niemieckim władzom wojskowym, wcześniej porządkując obraz i ukrywając go pod stertą gruzu i rupieci. Patrol spisał straty w samym kościele, nie schodząc nawet do podziemia.

Pomysł burmistrza

Należało trzymać palec na pulsie, tym bardziej, że gestapo rozpoczęło w Krakowie śledztwo w sprawie zniknięcia dzieła Matejki. Nie było pewności, czy do miasta nie powrócą Sowieci, którzy zajęli Zamość 24 września, ale po dwóch tygodniach ustąpili wojskom niemieckim. Mimo krótkiego pobytu, rabowali bowiem co się tylko dało, a złupione dobra wywieźli z miasta w 12 wagonach.

6 października wkroczyli do Zamościa ponownie Niemcy, ale już jako okupanci. Ostatecznie przechytrzył ich burmistrz Michał Wazowski. Mianowicie, widząc, że sytuacja staje się niebezpieczna, uznał, że gdy już Niemcy trafią na trop dzieła Matejki w Zamościu, to nie pomyślą o tym, aby „Hołdu pruskiego" szukać w Krakowie. Dlatego za zgodą władz okupacyjnych szybko zorganizował oficjalny wyjazd samochodem ciężarowym po sól do Wieliczki, wywożąc w nim przy tej okazji (po 76-dniowym pobycie w Zamościu) skrzynię z obrazem do krakowskiego Muzeum Czapskich, gdzie bezpiecznie przetrwał do końca wojny.

Decyzja była słuszna, bo już w maju 1940 roku gestapo dowiedziało się o ukryciu obrazu w zamojskiej świątyni i mimo, że ksiądz Staniszewski przedstawił im zaświadczenie władz niemieckich o dawnym włamaniu, a śledztwo w sprawie obrazu zakończyło się fiaskiem, już w następnym miesiącu Staniszewski i pomagający mu w ukrywaniu obrazu ksiądz **Franciszek Trochonowicz** zostali zabrani w masowych aresztowaniach inteligencji na Zamojszczyźnie i do końca wojny przebywali w obozach koncentracyjnych.

Burmistrza Wazowskiego rozstrzelano na zamojskiej rotundzie w 1941 roku. „Hołd pruski" po gruntownej renowacji nadal możemy oglądać w Muzeum Narodowym w Krakowie.

Magdalena Kołcon

eprasa.pl 897ae5bda1

Nasz reporter odwiedził dawny PGR Machnów. I sprawdził, jak radzą sobie dzisiaj mieszkańcy, trzydzieści

Ludzie znowu w siebie uw

MACHNÓW NOWY

Kiedyś była to stolica słynnego na całą Polskę kombinatu Państwowych Gospodarstw Rolnych w Machnowie. PGR był prawdziwą potęgą, dumą socjalistycznej ojczyzny. W jego skład wchodziło blisko 12 tysięcy hektarów gruntów. Tamte „czasy świetności" skończyły się wraz z PRL-em. Jak je wspominają mieszkańcy Machnowa Nowego?

Sympatyczne członkinie Koła Gospodyń w Machnowie Nowym: Anna Knap, Barbara Greszta i Anna Cynka.

Barbara Greszta, przewodnicząca Koła Gospodyń Wiejskich

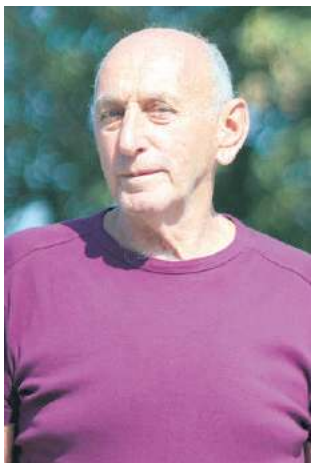

Jan Wójtowicz

Napewno nie było nam po 1989 r. łatwo. Jednak teraz dla osób, które chcą pracować, zajęcie się znajdzie. Tyle że niekoniecznie w naszej miejscowości – mówi **Barbara Greszta**, przewodnicząca Koła Gospodyń Wiejskich w Machnowie Nowym. – Przykład? Mój mąż jest np. kierowcą ciężarówki. Jeździ z towarem po całej Europie. Pracę ma, ale wiąże się ona z wieloma wyrzeczeniami. Odczuwa to cała rodzina. W podobnej sytuacji jest wielu mieszkańców Machnowa. Także dlatego tęsknimy czasami do atmosfery i życia w czasach PRL-u. Mieliśmy wówczas łatwiej, a ludzie byli bardziej zżyci. Teraz jest z tym gorzej. Jednak gdy trzeba, potrafimy się zintegrować.

Zapada noc – Machnów nie śpi!

Zespół PGR Machnów (potem przemianowano go na inspektorat, a następnie na kombinat) został założony w 1949 roku. Na początku w jego skład wchodziły gospodarstwa w Machnowie Nowym oraz w Wólce Wierzbickiej. Potem włączono do tego PGR-u także gospodarstwa w Żurawcach, Rudzie Żurawieckiej, Korniach, Hrebennem, Nowosiółkach, Dyniskach, Wierzbicy, Machnowie Starym i Plebance. Powstał potężny i trochę chyba eksperymentalny w naszym kraju twór.

W latach 50. ub. wieku areał Zespołu PGR wynosił już 8612 hektarów ornych pól. Ponadto były tam łąki i pastwiska. Oszacowano, że razem z nimi PGR rozsiadł się zatem na ogólnej powierzchni ponad 12 tys. ha! Była to duma komunistycznych władz. Dlatego pracownicy PGR-u często gościli m.in. w propagandowych relacjach Polskiej Kroniki Filmowej. Pokazywano ich schludne, ale jeszcze pozbawione zieleni osiedle oraz znojną i wspólną pracę w polu. Uwieczniono także czas, gdy cały PGR przygotowywał się do siewów czy... urodzin pierwszego sekretarza KC PZPR.

„W dniu urodzin **Bolesława Bieruta** wyjechały na pola traktory PGR Machnów" – triumfalnie obwieszczał na filmie z połowy lat 50. ub. wieku spiker PKF. „Trudne warunki atmosferyczne opóźniły rozpoczęcie kampanii siewnej. Dlatego hasło brzmi: nie wolno zmarnować ani dnia, ani godziny! Praca musi być wykonana jak najszybciej! Od skrócenia akcji siewnej zależy tegoroczny urodzaj (...), walczymy o zwiększenie produkcji rolnej!".

A gdy na ekranie pojawiają się nocne zdjęcia Machnowa Nowego, na których widać jedynie sunące po dalekich polach cienie potężnych ciągników i innych maszyn PGR oraz światła reflektorów, słyszymy niemal poetycki komentarz: „Zapada noc – Machnów nie śpi. Załoga PGR postanowiła skrócić okres siewu o sześć dni" – przekłada ów czarno-biały obraz na... sens propagandowy spiker. „W ten sposób wieś zwycięsko przeprowadza siewy wiosenne!".

W innym filmie PKF możemy zobaczyć m.in. dziarskich, uśmiechniętych lotników, którzy przygotowują się właśnie do pierwszego w Polsce rozsiewania nawozów sztucznych z powietrza. Stało się to właśnie w Machnowie Nowym. Operatorzy PKF uwiecznili tym razem całą eskadrę samolotów, które tę akcję wykonywały. Widzimy też oklaskujące pilotów kobiety w chustkach, jakichś mężczyzn w garniturach i innych: w czapkach uszatkach.

W tle widać rozległe i niemal płaskie jak stół pola Machnowa Nowego.

Awans społeczny

– Do pracy w PGR Machnów zostałem przyjęty w 1954 r. Miałem wtedy 14 lat i skończyłem siedem klas podstawówki. Nie było jak uczyć się dalej, więc poszedłem do roboty. Pracowałem w gospodarstwie w Machnowie Starym – mówi **Stanisław Dziura**, który w PGR przepracował prawie 30 lat. – Najpierw przyjęto mnie do pasienia jałówek, potem zostałem pomocnikiem traktorzysty, a następnie traktorzystą i kombajnistą. Aby tak się stało, musiałem zrobić wiele kursów doszkalających. Jeździłem też m.in. na „stalińcach" i „buldogach". Mieliśmy również wielkie ciągniki gąsienicowe, które widać na filmach PKF.

Do pracy w tak obszernych gospodarstwach machnowskiego PGR-u potrzebna była cała armia ludzi (na stałe zatrudniano tam podobno ok. 1,3 tys. osób). Wśród nich byli także mieszkańcy okolicznych wsi. Aby jednak innych, wykwalifikowanych pracowników na owe przygraniczne, dalekie od ośrodków miejskich pola przyciągnąć, wybudowano w Machnowie Nowym osiedle składające się z 56 ceglanych budynków mieszkalnych.

Domy „bliźniaki" przy jednej z ulic Machnowa Nowego.

Były to słynne, machnowskie bliźniaki. Każdy z nich podzielono na dwa identyczne mieszkania mające powierzchnię 65 mkw. Na tym metrażu mieściła się m.in. kuchnia oraz dwa pokoje: na parterze i pierwszym piętrze. Bliźniaki stały na wydzielonych działkach, w odległości kilkudziesięciu metrów od siebie. Ich mieszkańcy mogli w sąsiedztwie zakładać własne ogródki, hodować kury, a potem m.in. sadzić owocowe drzewka i krzewy. Dało to ciekawy efekt. Na zdjęciach lotniczych (także tych z czasów PRL-u) widać, że Machnów Nowy przypomina z góry wielką, poprzecinaną drogami szachownicę.

– To było ciekawe rozwiązanie – przyznaje **Jan Wójtowicz** (ur. w 1947 r.), mieszkaniec Machnowa Nowego od 1969 r., były traktorzysta miejscowego PGR-u, a potem sołtys i radny tej miejscowości. – W tych mieszkaniach osiedlali się pracownicy PGR-u, którzy przybywali tam z różnych stron, nawet z Lublina i jego okolic. Byli to nie tylko pracownicy rolni, ale także kowale, stolarze i inni rzemieślnicy. Nie brakowało też ludzi bez fachu. Dlatego dla niektórych PGR był awansem społecznym. Dostawali przecież pracę, mieszkanie, robili prawo jazdy, żyli inaczej.

W każdym z machnowskich bliźniaków mieszkały zwykle po dwie rodziny. Nie zawsze jednak tak było.

Zielona świetlica i byki od Gierka

Machnowski kombinat nastawiony był głównie na produkcję rolniczą. Miał duży park maszynowy i wykwalifikowaną załogę. Hodowano w nim także trzodę chlewną i bydło. Na stałe pracowali tam niemal wszyscy mieszkańcy osady. Z opowieści mieszkańców tej miejscowości wynika, że podczas żniw oraz np. zbioru buraków zatrudniano w gospodarstwie dodatkowo całą armię pracowników sezonowych. Czasami były to także rodziny z małymi dziećmi. Stawiano dla nich specjalne baraki. Nie zawsze takich lokali wystarczało. Dlatego w machnowskich bliźniakach, w razie potrzeby, również kwaterowano robotników sezonowych. Zwykle mieszkali w pokojach na piętrach owych ceglanych budynków. Według jednej z relacji, mniej pracowników sezonowych zaczęło przyjeżdżać do Machnowa Nowego dopiero, gdy nastały kombajny.

W PGR-rze postawiono także duże budynki gospodarcze. Były to: warsztaty, stolarnia, garaże, suszarnia, masarnia itd. W latach 70. ub. wieku wybudowano kilka bloków dla kolejnych kilkudziesięciu rodzin. W tej miejscowości postawiono też szkołę „tysiąclatkę", gdzie uczono miejscowe dzieciaki na dwie zmiany (działały tam zespoły: muzyczny i taneczny). Funkcjonował ośrodek zdrowia, sklep Gminnej Spółdzielni, a w latach 70. mieszkańcy wybudowali kościół. Machnów Nowy w czasach PRL-u słynął także z piekarni, gdzie wypiekano wyjątkowo smaczny chleb na zakwasie. Działała stołówka pracownicza, restauracja „Złoty kłos" oraz świetlica.

Przystanek i odnowiona droga prosta jak strzała.

Ten ostatni budynek mieszkańcy wsi zapamiętali szczególnie dokładnie. – Świetlica była drewniana, obszerna i powstała spontanicznie. W jaki sposób? – wspomina Jan Wójtowicz.

eprasa.pl 897ae5bda1

TV PROGRAM

kronika TYGODNIA piszemy lepiej dajemy więcej

Program telewizyjny 17.09 – 23.09.2019

Prawnik z Lincolna

TVP 1, sobota 21.09, godz. 21.30

Mick Haller (Matthew McConaughey) jest sprytnym, pewnym siebie adwokatem z Los Angeles. To mistrz manipulacji, który marzy o dużych pieniądzach i ekskluzywnej kancelarii, ale na razie jego biuro mieści się... na tylnym siedzeniu Lincolna, gdzie spotyka się ze swoimi szemranymi klientami. Najczęściej są nimi dilerzy narkotykowi lub przyłapani na jeździe po pijanemu kierowcy. Nieoczekiwanie jednak los zsyła mu zlecenie, które wygląda na punkt zwrotny w karierze. Bogaty playboy z Beverly Hills zostaje oskarżony o gwałt i usiłowanie morderstwa. Sprawa wygląda na prostą i bardzo dochodową. Jednak im Mick poznaje więcej faktów z życia swojego klienta, tym bardziej miejsce entuzjazmu zajmuje zdziwienie, niepewność, obawa, a potem strach. Strach o życie swoje i swoich najbliższych. Film oparty na powieści Michaela Conolly'ego z 2005 roku.

Kac Vegas w Bangkoku

TVN, sobota 21.09, godz. 21.45

Od wydarzeń z wieczoru kawalerskiego w Las Vegas minęły dwa lata. Stu (Ed Helms) poznał w tym czasie Lauren (Jamie Chung), z którą za kilka dni bierze ślub. Uroczystość ma odbyć się w Tajlandii, na wyraźne życzenie rodziców dziewczyny. Stu zaprasza na ślub swoich najlepszych przyjaciół - Phila (Bradley Cooper), Douga (Justin Bartha) i niezrównoważonego Alana (Zach Galifianakis). Pamiętając wydarzenia z Vegas, nie chce urządzać kolejnego wieczoru kawalerskiego. Wataha przybywa na Daleki Wschód. Dwa dni przed ślubem przyjaciele namawiają Stu na piwo przy ognisku na plaży. Jest z nimi Teddy (Mason Lee), nastoletni brat Lauren. Rano Stu, Phil i Alan budzą się w obskurnym pokoju hotelowym w Bangkoku. Nie pamiętają wydarzeń z zeszłej nocy. Teddy zniknął, Alan stracił włosy, a Stu ma tatuaż na twarzy. Na dodatek w pokoju znajdują małpkę i pana Chow (Ken Jeong), ich dawnego znajomego z Vegas.

Konwój

TVP 2, sobota 21.09, godz. 23.35

Kierujący aresztem śledczym dyrektor Nowacki odnajduje ukrywającego się przed światem sierżanta Zawadę. Doświadczony funkcjonariusz wraca do gry i dostaje nowe zadanie - zostaje dowódcą konwoju, który ma przetransportować bardzo niebezpiecznego więźnia do szpitala psychiatrycznego. Członkowie jego ekipy to ludzie ze skomplikowaną przeszłością. Wśród nich jest także pełen ideałów Feliks, prywatnie mąż córki Nowackiego, który nigdy nie powinien był znaleźć się w więźniarce. Dyrektor więzienia utraciwszy kontrolę nad konwojem, rusza w pościg, by naprawić, a może ukryć niewygodną dla niego prawdę. Powoli wychodzi na jaw prawdziwy cel konwoju. Między mężczyznami narastają konflikty i rośnie napięcie...

Ponad wszystko

TVP 1, niedziela 22.09, godz. 22.15

Maddy to błyskotliwa osiemnastolatka z wielką wyobraźnią. Jest bardzo ciekawa świata, ale cierpi na rzadką chorobę. Krótko mówiąc, jest uczulona na cały świat. Dlatego od lat nie opuszcza sterylnego domu zaprojektowanego przez jej matkę. Jednak Olly, chłopak, który właśnie wprowadził się obok, nie zamierza pozwolić, by to stanęło im na przeszkodzie. Choć patrzą na siebie przez szyby, bez szansy na dotyk, łączy ich wyjątkowo silna więź. Pragną wspólnie poznawać świat i doświadczyć pierwszej miłości. Wiedzą, że konsekwencje mogą być ogromne, ale są gotowi zaryzykować, aby być razem.

47 roninów

TVN, niedziela 22.09, godz. 22.30

Żądny władzy szogun zabija swojego mistrza, skazując jednocześnie na wygnanie swoich współbraci. 47 pozostawionych samym sobie samurajów poprzysięga mu zemstę, chcąc tym samym odzyskać honor i utraconą ziemię. Wygnani ze swoich domów, rozproszeni po całym kraju członkowie grupy roninów muszą szukać pomocy u Kaia - ronina półkrwi, którego ongiś odrzucili. Ma on wesprzeć ich w walce o utraconą godność, walce z siłami zła w świecie, w którym roi się od mitycznych bestii i czarnej magii. Kai - pozbawiony swojego miejsca i godności banita - staje się najbardziej niebezpieczną, śmiercionośną bronią roninów.

© www.telepres24.com ✉telepres24@gmail.com

TVP 1

5.05 **Jeden z dziesięciu** - teleturniej
5.35 **Jaka to melodia?** - teleturniej
6.15 **Przysięga (10)** - serial
7.05 **Elif s.III (566)** - serial
8.00 **Wiadomości, Pogoda**
8.15 **Kwadrans polityczny**
8.40 **Korona królów (250)** - telenowela
9.15 **Ranczo s.II (24) - Siła władzy** - serial
10.20 **Komisarz Alex s.I (9) - Dziedzictwo** - serial
11.05 **Ojciec Mateusz s.XIV (177) - Amfetamina** - serial
12.00 **Wiadomości**
12.15 **Agrobiznes**
12.30 **Magazyn Rolniczy**
12.45 **A więc wojna** - reportaż
12.50 **Arktyka. Niezidentyfikowany podwodny świat** - film dok.
14.00 **Elif s.III (567)** - serial
15.00 **Wiadomości**
15.10 **Pogoda**
15.15 **Alarm!** - magazyn
15.35 **Gra słów. Krzyżówka** - teleturniej
16.00 **Przysięga (11)** - serial
16.50 **Siatkówka mężczyzn - Mistrzostwa Europy. Czarnogóra - Polska**
18.55 **Jeden z dziesięciu** - teleturniej
19.25 **Sport, Wiadomości, Pogoda**
20.10 **Alarm!** - magazyn
20.30 **Leśniczówka (139)** - serial
21.00 **Zniewolona (3)** - serial
21.55 **Magazyn Ekspresu Reporterów**
23.00 **Okupowani s.II (11) - Sierpień** - serial
23.55 **Rocky 2** - dramat, USA, reż. Sylvester Stallone, wyk. Sylvester Stallone, Talia Shire, Burt Young (HIT)
2.05 **Co słonko widziało** - film obyczajowy, Polska, reż. Michał Rosa, wyk. Damian Hryniewicz, Dominika Kluźniak, Krzysztof Stroiński, Tomasz Sapryk, Jadwiga Jankowska Cieślak, Kinga Preis, Jan Machulski, Rafał Maćkowiak, Andrzej Mastalerz
4.05 **Magazyn Ekspresu Reporterów**
5.00 **Zakończenie dnia**

POLSAT

6.00 **Nowy dzień z Polsat News**
9.00 **Malanowski i Partnerzy**
9.30 **Malanowski i Partnerzy**
10.00 **Dzień, który zmienił moje życie**
11.00 **Dlaczego ja?**
12.00 **Gliniarze**
13.00 **Trudne sprawy**
14.00 **Pierwsza miłość**
14.45 **Dlaczego ja?**
15.50 **Wydarzenia**
16.10 **Pogoda**
16.15 **Interwencja**
16.30 **Na ratunek 112**
17.00 **Gliniarze**
18.00 **Pierwsza miłość**
18.50 **Wydarzenia, Sport, Pogoda**
19.30 **Świat według Kiepskich**
20.10 **Ninja Warrior Polska**
22.15 **Love Island. Wyspa miłości**

23.25 **Bad Ass 3** - film sensacyjny, USA, 2014, reż. Craig Moss, wyk. Danny Trejo, Danny Glover, John Amos, Loni Love - "Bad Ass - Twardziel" to bodaj pierwsza produkcja kinowa zainspirowana nagraniem z YouTube. Swego czasu rekordy popularności na serwisie bił krótki filmik przedstawiający scysję sędziwego brodatego mężczyzny z agresywnym Afroamerykaninem, która dla tego drugiego zakończyła się fatalnie. Zdarzenie miało miejsce w autobusie, a krzepki starszy pan, 67 - letni weteran wojny wietnamskiej Thomas Bruso, natychmiast stał się bohaterem. (HIT)
1.20 **Tajemnice losu**

SUPER POLSAT

6.00 Flesz Integracja **6.05** Pierwsza klasa - short **6.25** Wydarzenia **7.00** Na ratunek 112 **7.30** Na ratunek 112 **8.00** Pierwsza klasa **8.30** Pierwsza klasa **9.00** Nasz nowy dom **10.00** Niania **10.30** Niania **11.00** Niania w wielkim mieście **12.00** Przyjaciółki **13.00** Pozytywka SuperMagazyn **13.30** SuperLudzie **14.00** TOP CHEF **15.30** Hell's Kitchen - Piekielna Kuchnia **17.00** Dancing with the Stars. Taniec z Gwiazdami **19.00** Chirurdzy **20.00** Nasz nowy dom **21.00** Bracia - dramat, USA, 2009, reż. Jim Sheridan, wyk. Tobey Maguire, Jake Gyllenhaal, Natalie Portman, Sam Shepard **23.10** Połączeni (1/2) - dramat obyczajowy, USA, 2015, reż. Mike Rohl, wyk. Katie Findlay, Wyatt Nash, Faith Ford, Andrea Brooks **1.00** Hell's Kitchen - Piekielna Kuchnia **2.35** Kabaretowa Ekstraklasa **3.00** Gliniarze **4.00** Malanowski i Partnerzy **5.00** Nasz nowy dom

Stopklatka

8.00 Szpital Good Karma - serial **9.00** Castle - serial **9.55** Apokalipsa: I wojna światowa - serial **11.00** Życie po zagładzie - serial **11.55** Allo, Allo - serial **13.50** Katastrofy w przestworzach **16.00** Sekrety luksusowych hoteli - serial **16.55** Scena Śmiechu **17.55** Komisarz Rex - serial **18.55** Apokalipsa: I wojna światowa - serial **20.00** Łowcy głów - thriller kryminalny **22.05** Taśmy Watykanu - horror **23.50** Kochaś - komedia

TVP 2

4.40 **Koło fortuny** - teleturniej
5.20 **Doktor z alpejskiej wioski - nowy rozdział (90)** - serial
6.10 **Otwarci wiarą, nadzieją i miłością**
6.40 **Familiada** - teleturniej
7.15 **Pytanie na śniadanie**
11.00 **Panorama**
11.05 **Pogoda**
11.10 **Pytanie na śniadanie Extra**
11.25 **Rodzinka.pl (258) - Damy radę** - serial
11.55 **Barwy szczęścia (2093)** - serial
12.30 **Koło fortuny** - teleturniej
13.05 **Teściowe i synowe. Kto tu rządzi?** - reality show
13.35 **Gotowi do gotowania. Start!**
14.10 **M jak miłość (1453)** - serial
15.10 **Doktor z alpejskiej wioski - nowy rozdział (150) Rozterki, część 2** - serial
16.00 **Koło fortuny** - teleturniej
16.35 **Familiada** - teleturniej
17.10 **Więzień miłości (142) - Turcja**
18.00 **Panorama**
18.15 **Pogoda**
18.20 **Sport Telegram**
18.30 **Gotowi do gotowania. Start!**
18.55 **Teściowe i synowe. Kto tu rządzi?** - reality show
19.35 **Barwy szczęścia (2093)** - serial
20.10 **Barwy szczęścia (2094)** - serial
20.40 **Kulisy serialu**
20.55 **M jak miłość (1454)** - serial
21.40 **Echo serca s.II (20)** - serial
22.40 **Przyjaźń w cieniu Kremla. Jutro Ukraina** - film dok.
23.50 **O mnie się nie martw s. XI (1)** - serial komediowy
0.45 **Rodzinka.pl (267) - Wyścig do smoczka** - serial
1.20 **Świadek** - film kryminalny, Francja, reż. Fred Cavaye, wyk. Vincent Lindon, Gilles Lellouche, Nadine Labaki, Velibor Topic
3.00 **Sonita** - film dok.
3.55 **Zakończenie programu**

TVN

4.50 **Uwaga!** - program interwencyjny
5.15 **Mango - Telezakupy**
6.20 **Kuchenne rewolucje** - program kulinarno - rozrywkowy
7.20 **Doradca smaku**
7.30 **Dzień Dobry TVN** - magazyn
11.00 **Z gruntu zdrowo**
11.30 **Sztuka mięsa**
12.00 **Ukryta prawda** - program obyczajowy
13.00 **Szkoła** - serial
14.00 **19 + -** serial
14.30 **Szpital** - program obyczajowy
15.30 **Szkoła** - serial
16.30 **19 + -** serial
17.00 **Kuchenne rewolucje** - program kulinarno - rozrywkowy
18.00 **Ukryta prawda** - program obyczajowy
19.00 **Fakty, Sport, Pogoda**
19.50 **Uwaga!** - program interwencyjny
20.10 **Doradca smaku**
20.15 **Na Wspólnej** - serial
20.55 **Milionerzy**

21.30 **Pułapka** - serial
22.30 **Kuba Wojewódzki** - talk show
23.30 **Superwizjer** - magazyn reporterów
0.05 **36,6°C - magazyn medyczny**
1.05 **Porwani** - serial
2.05 **Uwaga!** - program interwencyjny
2.30 **NOC Magii**

TVP SPORT

5.30 Sportowy Wieczór **6.00** Tenis ziemny - WTA Osaka. 1 **11.55** Boks - Gala Boksu w Londynie, cz. 3. Daniel Dubois - Nathan Gorman **12.50** 4 - 4 - 2 - magazyn piłkarski - magazyn piłkarski **13.55** Gol Ekstra - felieton **16.00** Siatkówka mężczyzn - Mistrzostwa Europy. Czarnogóra - Polska **16.50** Siatkówka mężczyzn - Mistrzostwa Europy. Czarnogóra - Polska **19.35** Gdyńskie święto żagli **20.05** Retro w TVP Sport - LA Berlin 2009 - **22.00** Sportowy Wieczór **22.40** Siatkówka mężczyzn - Mistrzostwa Europy. Czarnogóra - Polska **0.30** Sporty walki - Gala MMA - ONE Championship - Immortal Triumph, Wietnam **3.15** Boks - Gala boksu zawodowego w Londynie. Hughie Fury - Alexander Powietkin **4.20** Boks - Gala boksu zawodowego w Londynie. Wasyl Łomaczenko - Luke Campbell **5.10** Zakończenie dnia

TTV

12.00 Sąd rodzinny **13.00** Druga twarz **14.00** Żony Hollywood **15.00** Królowe życia - serial **15.45** Express **16.00** Uwaga! **16.20** DeFacto **16.35** Damy i wieśniaczki. Ukraina **17.45** Express **18.00** Sędzia Anna Maria Wesołowska **19.00** Gogglebox. Przed telewizorem **19.45** Express **20.05** DeFacto **20.20** Kossakowski. Wtajemniczenie **21.05** Patent na... **21.45** Express **22.00** Vlogbox. W necie **22.45** Damy i wieśniaczki. Za granicą **23.45** Usterka

Wtorek, 17.09

TVN 7

5.00 **Szkoła** - serial
6.00 **Ukryta prawda**
7.00 **Sąd rodzinny** - program sądowy
8.00 **Szpital** - program obyczajowy
8.55 **Sędzia Anna Maria Wesołowska**
9.50 **Big Brother Pobudka**
9.55 **Przepis na życie** - serial
10.50 **Big Brother**
11.45 **Zakochani po uszy** - serial
12.20 **19 + -** serial
13.25 **Ukryta prawda**
14.25 **Big Brother Popołudnie**
14.30 **Sąd rodzinny** - program sądowy
15.30 **Szpital** - program obyczajowy
16.30 **Sędzia Anna Maria Wesołowska**
17.30 **Big Brother Podwieczorek**
17.35 **Detektyw Monk** - serial
18.35 **Dr House** - serial
19.30 **Zakochani po uszy** - serial
20.00 **Big Brother**
21.00 **Nagła śmierć** - film sensacyjny, USA 1995, reż. Peter Hyams, wyk. Jean - Claude Van DammeRaymond J. Barry, Whittini Wright, Dorian Harewood (HIT)
23.20 **Big Brother Nocą**
23.55 **Idealny facet dla mojej dziewczyny** - komedia, Polska 2009, reż. Tomasz Konecki, wyk. Marcin Dorociński, Magdalena Boczarska, Izabela Kuna, Danuta Stenka, Krzysztof Globisz, Tomasz Karolak, Daniel Olbrychski, Maria Seweryn
2.30 **Mango Telezakupy**

TV PULS

6.00 **112: na każde wezwanie** - serial
7.00 **Kobra - oddział specjalny** - serial
8.00 **Lombard: życie pod zastaw** - serial
9.00 **Rodzinny interes** - serial
10.00 **Zaklinaczka duchów** - serial
11.00 **Zaklinaczka duchów** - serial
12.00 **Kobra - oddział specjalny** - serial
13.00 **Kobra - oddział specjalny** - serial
14.00 **Agenci NCIS: Los Angeles** - serial
15.00 **Lombard: życie pod zastaw** - serial
16.00 **Rodzinny interes** - serial
18.00 **Lombard: życie pod zastaw** - serial
20.00 **Jumper** - film przygodowy, Kanada, USA 2008, reż. Doug Liman, wyk. Diane Lane, Hayden Christensen, Jamie Bell, Kristen Stewart, Rachel Bilson, Samuel L. Jackson (HIT)
21.50 **Uciekinier** - film akcji, USA 1987, reż. Paul Michael Glaser, wyk. Arnold Schwarzenegger, Jim Brown, Maria Conchita Alonso, Yaphet Kotto
23.55 **Ksiądz** - horror, USA 2011, reż. Scott Stewart, wyk. Cam Gigandet, Christopher Plummer, Karl Urban, Lily Collins, Maggie Q, Paul Bettany, Stephen Moyer
1.45 **Tajemnice medyczne** - serial
2.45 **Na jedwabnym szlaku**
4.35 **Z archiwum policji**

TV TRWAM

12.40 Prof. Iwo Pogonowski **13.40** Robi **14.00** Mojżesz - 10 przykazań **14.50** Rocznica napaści sowieckiej na Polskę **15.30** Szansa na dziecko **15.50** Ma się rozumieć **16.00** Informacje dnia **16.10** Jestem mamą **16.30** Kalejdoskop Młodych **16.50** Express Studencki **17.00** 100 cudownych miejsc na świecie **17.10** Prosto o gospodarce **17.30** Okiem kamery **17.55** Kartka z kalendarza - Powstanie Warszawskie **18.00** Anioł Pański **18.05** Informacje dnia **18.15** Rozmowy niedokończone **19.25** Święty na każdy dzień **19.30** Każdy maluch to potrafi **19.45** Modlitwa z telefonicznym udziałem dzieci **20.00** Informacje dnia **20.20** Różaniec **20.50** Kolory Świętości **21.00** Apel Jasnogórski **21.20** Informacje dnia **21.40** Polski Punkt Widzenia **22.00** Głos serca **22.45** Prof. Iwo Pogonowski **23.45** Święty na każdy dzień **23.50** 100 cudownych miejsc na świecie

TVP KULTURA

7.00 Teledyski **8.00** Informacje kulturalne **8.25** Studio Kultura - Rozmowy **8.45** Ciemnego pokoju nie trzeba się bać - film kr.metr. **9.35** Kieszonkowiec - film fabularny **11.00** Dom - serial **12.35** TVP Kultura na 44.Festiwalu Filmowym w Gdyni **13.00** Studio Kultura - Rozmowy **13.20** Sztuka Niemiec - Marzenie i maszyna - esej dok. **14.15** Szlakiem Kolberga - Anita Lipnicka **14.50** Wystrzał - film TVP **16.15** Rozmowy o miłości - film obyczajowy **18.00** Dokument.pl - Królowie, palawary i zapomniany odkrywca **19.05** Teledysk **19.20** Kronos - magazyn **20.00** Informacje kulturalne **20.30** Teatr Telewizji - Grzebanie **22.20** TVP Kultura na 44.Festiwalu Filmowym w Gdyni - dzień drugi **22.40** Lekkie obyczaje - Szukając Kelly - dramat **0.35** One. Kobiety kultury - magazyn kulturalny **1.05** Młoda Polska - Lokatorki - film kr.metr.

TV6

6.00 Top 10 lista przebojów **7.00** Buffy, postrach wampirów **8.00** Drużyna A **9.00** Policjantki i Policjanci **10.00** Galileo **11.00** Czysta chata **12.00** Miodowe lata **13.40** Sekrety sąsiadów **14.15** MacGyver **15.15** Diagnoza morderstwo **16.15** Gliniarz i prokurator **17.15** Medicopter 117 **18.15** Miodowe lata **20.00** Galileo **21.00** CSI: Kryminalne zagadki Miami **23.00** Sprawiedliwi - Wydział Kryminalny **0.00** Hawaje 5 - 0 **1.00** Hawaje 5 - 0

eprasa.pl 897ae5bda1

TVP 1

5.05 Jeden z dziesięciu - teleturniej
5.35 Opole 2019 na bis /10/ - koncert
6.15 Przysięga (10) - serial
7.05 Elif s.III (567) - serial
8.00 Wiadomości,Pogoda
8.15 Kwadrans polityczny
8.40 Zakochaj się w Polsce - Opole
9.15 Ranczo s.II (25) - Plan awaryjny - serial
10.15 Komisarz Alex s.I (9) - Dziedzictwo - serial
11.05 Ojciec Mateusz s.XIV (177) - Amfetamina - serial
12.00 Wiadomości
12.15 Agrobiznes
12.25 Agropogoda - magazyn
12.30 Rok w ogrodzie Extra - magazyn
12.45 A więc wojna - reportaż
12.50 Tygrys syberyjski i tajemnicza święta góra - film dok.
14.00 Elif s.III (568) - serial
15.00 Wiadomości, Pogoda
15.15 Alarm! - magazyn
15.35 Gra słów. Krzyżówka - teleturniej
16.05 Przysięga (11) - serial
17.00 Teleexpress, Pogoda
17.30 Jaka to melodia? - teleturniej
18.00 Klan (3513) - telenowela
18.30 Korona królów (251) - telenowela
18.55 Jeden z dziesięciu - teleturniej
19.25 Sport, Wiadomości,Pogoda
20.10 Alarm! - magazyn
20.25 Leśniczówka (140) - serial
20.55 Liga Mistrzów - PSG - Real Madryt
23.10 Piaśnica - film dok.
0.20 SEAL Team - komando Foki (2) - serial
1.15 Kompania X s.I (2) - serial
2.05 wojsko - polskie.pl (70) - reportaż
2.30 Terytorialsi (15)
2.45 Warto rozmawiać
3.45 Operacja Tannenberg - film dok.
4.45 Zofia Kłusek - Daniszewska. Nic waszego już tu nie ma - cykl dok.
4.55 Zakończenie dnia

POLSAT

6.00 Nowy dzień z Polsat News
9.00 Malanowski i Partnerzy
10.00 Dzień, który zmienił moje życie
11.00 Dlaczego ja?
12.00 Gliniarze
13.00 Trudne sprawy
14.00 Pierwsza miłość
14.45 Dlaczego ja?
15.50 Wydarzenia,Pogoda
16.15 Interwencja
16.30 Na ratunek 112
17.00 Gliniarze
18.00 Pierwsza miłość
18.50 Wydarzenia, Sport, Pogoda
19.30 Świat według Kiepskich
20.05 Nasz nowy dom
21.10 Zawsze warto
22.15 Love Island. Wyspa miłości

23.20 HIT **Szkoła uwodzenia** - dramat obyczajowy, USA, 1999, reż. Roger Kumble, wyk. Sarah Michelle Gellar, Ryan Phillippe, Reese Witherspoon, Selma Blair
- Sebastian jest typowym podrywaczem, który uważa, że może mieć każdą kobietę. Jego przyrodnią siostrę Kathryn niedawno rzucił chłopak. Knuje ona spisek przeciwko Cecile, dziewczynie, dla której ją zostawił. Jednak dla Sebastiana Cecile to nie jest żadne wyzwanie. Postanawia zaciągnąć do łóżka córkę nowego dyrektora Annette, która chce zachować dziewictwo dopóki nie spotka miłości swojego życia. Kathryn zakłada się ze Sebastianem.
1.25 Nasz nowy dom
3.30 Tajemnice losu

SUPER POLSAT

6.00 Flesz Integracja **6.05** Pierwsza klasa - short **6.25** Wydarzenia **7.00** Na ratunek 112 **8.00** Pierwsza klasa **9.00** Nasz nowy dom **10.00** Niania **12.00** Przyjaciółki **13.00** SuperLudzie **13.30** SuperLudzie **14.00** TOP CHEF **15.30** Hell's Kitchen - Piekielna Kuchnia **17.00** Tylko muzyka. Must be the music **19.00** Chirurdzy **20.00** Najzabawniejsze filmiki Ameryki **20.30** Najzabawniejsze filmiki Ameryki **21.00** Połączeni (1/2) - dramat obyczajowy, USA, 2015, reż. Mike Rohl, wyk. Katie Findlay, Wyatt Nash, Faith Ford, Andrea Brooks **22.55** Pocałunek śmierci - dramat kryminalny, USA, 1995, reż. Barbet Schroeder, wyk. Nicolas Cage, David Caruso, Samuel L. Jackson, Helen Hunt **1.00** Hell's Kitchen - Piekielna Kuchnia **2.35** Kabaretowa Ekstraklasa **3.00** Gliniarze **4.00** Malanowski i Partnerzy **4.30** Malanowski i Partnerzy **5.00** Nasz nowy dom

Stopklatka

6.00 Złotopolscy- serial **7.00** Plebania - serial **8.00** Szpital Good Karma - serial **9.00** Castle - serial **9.55** Apokalipsa: I wojna światowa - Piekło - serial **11.00** Życie po zagładzie - serial **11.55** Allo, Allo - serial **13.50** Katastrofy w przestworzach **16.00** Sekrety luksusowych hoteli - serial **16.55** Scena Śmiechu **17.55** Komisarz Rex - serial **18.55** Apokalipsa: I wojna światowa - serial **20.00** Ocean strachu 2 - thriller **22.00** Opowieść podręcznej - serial

TVP 2

4.45 Koło fortuny - teleturniej
5.20 Doktor z alpejskiej wioski - nowy rozdział (91) - serial
6.10 Cadyk z Mszczonowa - reportaż
6.35 Familiada - teleturniej
7.10 Pytanie na śniadanie
11.00 Panorama
11.05 Pogoda
11.10 Pytanie na śniadanie Extra
11.25 Rodzinka.pl (259) - Ufamy sobie - serial
11.55 Barwy szczęścia (2094) - serial
12.30 Koło fortuny - teleturniej
13.05 Teściowe i synowe. Kto tu rządzi? - reality show
13.35 Gotowi do gotowania. Start!
14.10 M jak miłość (1454) - serial
15.10 Doktor z alpejskiej wioski - nowy rozdział (151) Ból fantomowy, część 1 - serial
16.00 Koło fortuny - teleturniej
16.35 Familiada - teleturniej
17.10 Więzień miłości (143) - Turcja
18.00 Panorama, Pogoda, Sport
18.30 Gotowi do gotowania. Start!
18.55 Teściowe i synowe. Kto tu rządzi? - reality show
19.30 Barwy szczęścia (2094) - serial
20.05 Barwy szczęścia (2095) - serial
20.35 Kulisy serialu
20.50 Na dobre i na złe (748) - Dzień niespodzianek - serial
21.50 Na sygnale (239) - Dzikie harce - serial
22.25 Festiwal Filmów Fabularnych w Gdyni
22.35 Kino relaks - Salon piękności
HIT - komedia, USA, reż. Bille Woodruff, wyk. Queen Latifah, Alicia Silverstone, Kevin Bacon, Andie MacDowell
0.30 Najgorszy Kucharz (1) - program rozrywkowy
1.45 Świat bez tajemnic - Prewencja kryminalna. Inwigilacja 3.0
3.25 Instynkt (2) - Zniknięcie - serial
4.15 Zakończenie dnia

TVN

4.50 Uwaga! - program interwencyjny
5.15 Mango - Telezakupy
6.20 Kuchenne rewolucje - program kulinarno - rozrywkowy
7.20 Doradca smaku
7.30 Dzień Dobry TVN - magazyn
11.00 Z gruntu zdrowo
11.30 Sztuka mięsa
12.00 Ukryta prawda - program obyczajowy
13.00 Szkoła - serial
14.00 19 + - serial
14.30 Szpital - program obyczajowy
15.30 Szkoła - serial
16.30 19 + - serial
17.00 Kuchenne rewolucje - program kulinarno - rozrywkowy
18.00 Ukryta prawda - program obyczajowy
19.00 Fakty, Sport, Pogoda
19.50 Uwaga! - program interwencyjny
20.10 Doradca smaku
20.15 Na Wspólnej - serial
20.55 Milionerzy
21.30 Starsza pani musi fiknąć - program rozrywkowy

22.35 HIT **Troja** - film przygodowy, USA, Wielka Brytania 2004, reż. Wolfgang Petersen, wyk. Brad Pitt, Eric Bana, Orlando Bloom, Diane Kruger, Peter O'Toole, Sean Bean, Brian Cox, Brendan Gleeson, Saffron Burrows, Julie Christie
1.50 Kości - serial
2.50 Superwizjer - magazyn reporterów
3.25 NOC Magii

TVP SPORT

5.30 Sportowy Wieczór **6.00** Tenis - Turniej WTA Osaca **7.00** Tenis - Turniej WTA Osaca **8.00** Tenis - Turniej WTA **10.00** Tenis - Turniej WTA **11.55** Kamerą TVP Sport **12.15** Gdyńskie święto żagli **12.55** Podnoszenie ciężarów - MŚ Tajlandia - kat. 55kg mężczyzn **14.55** Pełnosprawni **15.25** Podnoszenie ciężarów - MŚ Tajlandia - kat. 45kg kobiet **17.30** Piłka ręczna mężczyzn - PGNiG Superliga 4.kolejka. Gwardia Opole - PGE VIVE Kielce **20.10** Liga Mistrzów - 1.kolejka, Wielka Brytania **21.00** Retro TVP SPORT **22.00** Retro TVP SPORT **23.05** Liga Mistrzów - Skróty meczów 1.kolejki, Wielka Brytania **0.40** Podnoszenie ciężarów - MŚ Tajlandia - kat. 55kg mężczyzn **2.15** Podnoszenie ciężarów - MŚ Tajlandia - kat. 45kg kobiet **3.50** Boks - Gala Boksu w Las Vegas. M. Pacquiao - K. Thurman **4.45** Zakończenie dnia

TTV

12.55 Mania sprzątania **13.55** Żony Hollywood **14.55** Królowe życia **15.45** Express **16.00** Uwaga! **16.20** DeFacto **16.35** Damy i wieśniaczki. Ukraina **17.45** Express **18.00** Sędzia Anna Maria Wesołowska **19.00** Gogglebox. Przed telewizorem **19.45** Express **20.05** Królowe życia. Po godzinach **20.20** Królowe życia - serial **21.05** Patent na... **21.45** Express **22.00** Usterka **22.30** Kossakowski. Wtajemniczenie **23.15** Gogglebox. Przed telewizorem

Środa, 18.09

TVN 7

5.00 Szkoła - serial
6.00 Ukryta prawda
7.00 Sąd rodzinny - program sądowy
8.00 Szpital - program obyczajowy
8.55 Sędzia Anna Maria Wesołowska
9.50 Big Brother Pobudka
9.55 Przepis na życie - serial
10.50 Big Brother
11.45 Zakochani po uszy - serial
12.20 19 + - serial
13.25 Ukryta prawda
14.25 Big Brother Popołudnie
14.30 Sąd rodzinny - program sądowy
15.30 Szpital - program obyczajowy
16.30 Sędzia Anna Maria Wesołowska
17.30 Big Brother Podwieczorek
17.35 Detektyw Monk - serial
18.35 Dr House - serial
19.30 Zakochani po uszy - serial
20.00 Big Brother
21.00 HIT **Zakładnik** - film sensacyjny, USA 2004, reż. Michael Mann, wyk. Tom Cruise, Jamie Foxx, Jada Pinkett Smith, Mark Ruffalo, Peter Berg
23.30 Big Brother Nocą
0.05 Tłumaczka - film sensacyjny, Wielka Brytania/USA, Francja 2005, reż. Sydney Pollack, wyk. Nicole Kidman, Sean Penn, Catherine Keener, Jesper Christensen, Yvan Attal, Michael Wright
2.40 Mango Telezakupy
4.15 Druga strona medalu - talk show

TV PULS

6.00 112: na każde wezwanie - serial
6.30 112: na każde wezwanie - serial
7.00 Kobra - oddział specjalny - serial
8.00 Lombard: życie pod zastaw - serial
9.00 Rodzinny interes - serial
10.00 Zaklinaczka duchów - serial
11.00 Zaklinaczka duchów - serial
12.00 Kobra - oddział specjalny - serial
13.00 Kobra - oddział specjalny - serial
14.00 Agenci NCIS: Los Angeles - serial
15.00 Lombard: życie pod zastaw - serial
16.00 Rodzinny interes - serial
17.00 Rodzinny interes - serial
18.00 Lombard: życie pod zastaw - serial
20.00 HIT **Gwiezdne wojny: część V - Imperium kontratakuje** - film przygodowy, 1980, reż. Irving Kershner, wyk. Alec Guinness, Billy Dee Williams, Carrie Fischer, Harrison Ford, Mark Hamill
22.25 6 - ty dzień - thriller sci - fi, USA 2000, reż. Roger Spottiswoode, wyk. Arnold Schwarzenegger, Michael Rapaport, Robert Duvall, Tony Goldwyn
1.00 Tajemnice medyczne - serial
2.00 Taki jest świat
2.40 Na jedwabnym szlaku
4.35 Z archiwum policji
5.00 Dyżur
5.35 Dyżur

TV TRWAM

10.00 Audiencja Generalna **11.00** Świat na wyciągnięcie ręki. Podróż po Południowym Pacyfiku **11.30** Nuty nadziei **11.40** Prosto o gospodarce **12.00** Anioł Pański **12.03** Informacje dnia **12.20** Odkupienie **14.00** Głos serca **14.45** Święty nie rodzi się po śmierci **15.50** Ma się rozumieć **16.00** Informacje dnia **16.10** Na zdrowie **16.30** Domek nr 6 **17.00** Po stronie prawdy **17.55** Powstanie Warszawskie **18.00** Anioł Pański **18.05** Informacje dnia **18.15** Rozmowy niedokończone **19.25** Święty na każdy dzień **19.30** Przygody Mobilków **19.45** Modlitwa z telefonicznym udziałem dzieci **20.00** Informacje dnia **20.20** Różaniec **20.50** Kolory Świętości **21.00** Apel Jasnogórski **21.20** Informacje dnia **21.40** Polski Punkt Widzenia **22.00** Paweł VI. Papież czasów burzy **23.45** Święty na każdy dzień **23.50** 100 cudownych miejsc na świecie

TVP KULTURA

7.00 Teledyski **8.00** Informacje kulturalne **8.25** Studio Kultura - Rozmowy **8.40** Docent H. - film kr.metr. **9.15** Rozmowy o miłości - film obyczajowy **11.00** Dom - Po obu stronach muru - serial **12.45** TVP Kultura na 44.Festiwalu Filmowym w Gdyni - dzień drugi **13.05** Studio Kultura - Rozmowy **13.25** Ikony muzyki - David Bowie - cykl dok. **14.25** Dama Kameliowa - melodramat **16.25** Zawrócony - dramat **18.00** Droga między nutami. Zygmunt Krauze - film dok. **19.15** Teledyski **19.25** Chuligan Literacki **20.00** Informacje kulturalne **20.30** Na wschód od Hollywood - Intruz - dramat **22.15** TVP Kultura na 44.Festiwalu Filmowym w Gdyni - dzień trzeci **22.35** Pegaz **23.20** Ziemia, planeta ludzi - Jądra Tarzana - film dok. **1.20** Avishai Cohen's New York Division na festiwalu Jazz a Vienne - koncert **2.30** Szukając Kelly - dramat

TV6

6.00 Top 10 lista przebojów **7.00** Buffy, postrach wampirów **8.00** Drużyna A **9.00** Policjantki i Policjanci **10.00** Galileo **11.00** Czysta chata **12.00** Miodowe lata **13.40** Sekrety sąsiadów **14.15** MacGyver **15.15** Diagnoza morderstwo **16.15** Gliniarz i prokurator **17.15** Medicopter 117 **18.15** Miodowe lata **20.00** Galileo **21.00** CSI: Kryminalne zagadki Miami **23.00** Sprawiedliwi - Wydział Kryminalny **0.00** Osiem masażystek, Francja, 2010

TVP 1

5.05 Jeden z dziesięciu - teleturniej
5.35 Jaka to melodia? - teleturniej
6.15 Przysięga (11) - serial
7.05 Elif s.III (568) - serial
8.00 Wiadomości
8.10 Pogoda
8.15 Kwadrans polityczny
8.40 Korona królów (251) - telenowela
9.20 Ranczo s.II (26) - Zgoda po polsku - serial
10.20 Komisarz Alex s.I (10) - Zaginione starsze panie - serial
11.05 Ojciec Mateusz s.XIV (178) - Poza światem - serial
12.00 Wiadomości
12.15 Agrobiznes
12.25 Agropogoda - magazyn
12.30 To się opłaca - magazyn
12.45 A więc wojna - reportaż
12.50 Atlantyckie olbrzymy. Azory - film dokumentalny
14.00 Elif s.III (569) - serial
15.00 Wiadomości
15.10 Pogoda
15.15 Alarm! - magazyn
15.35 Gra słów. Krzyżówka - teleturniej
16.05 Przysięga (12) - serial
17.00 Teleexpress
17.20 Pogoda
17.30 Jaka to melodia? - teleturniej
18.00 Klan (3514) - telenowela
18.30 Korona królów (252) - telenowela
18.55 Jeden z dziesięciu - teleturniej
19.25 Sport
19.30 Wiadomości
19.50 Siatkówka mężczyzn - Mistrzostwa Europy. Polska - Ukraina
22.10 Sprawa dla reportera
23.05 Magazyn śledczy
23.35 Magazyn kryminalny 997
0.30 Ocaleni - reality show
1.35 Gołębiarki (2) - serial
2.30 Okupowani s.II (11) - Sierpień - serial
3.30 Sprawa dla reportera
4.25 Magazyn śledczy
4.55 Zakończenie dnia

POLSAT

6.00 Nowy dzień z Polsat News
9.00 Malanowski i Partnerzy
10.00 Dzień, który zmienił moje życie
11.00 Dlaczego ja?
12.00 Gliniarze
13.00 Trudne sprawy
14.00 Pierwsza miłość
14.45 Dlaczego ja?
15.50 Wydarzenia, Pogoda
16.15 Interwencja
16.30 Na ratunek 112
17.00 Gliniarze
18.00 Pierwsza miłość
18.50 Wydarzenia, Sport, Pogoda
19.30 Świat według Kiepskich
20.05 Nasz nowy dom
21.10 Przyjaciółki
22.15 Love Island. Wyspa miłości

23.20 HIT **Atak paniki** - komediodramat, Polska, 2017, reż. Paweł Maślona, wyk. Artur Żmijewski, Dorota Segda, Nicolas Bro, Magdalena Popławska
- Wielowątkowa opowieść, w której zwykli ludzie wpadają w wir nieoczekiwanych zdarzeń, co radykalnie odmieni ich życie. Atrakcyjna autorka kryminałów na randce spotyka swojego byłego. Wracające z wakacji małżeństwo wybiera najgorsze miejsca w samolocie. Nastolatek po raz pierwszy pali trawkę i przeżywa totalny odlot. Młoda dziewczyna ryzykuje, że koleżanki zdemaskują ją jako gwiazdę porno. Panna młoda z pomocą psiego psychologa rodzi na własnym weselu, a w tym czasie kelner próbuje uratować planetę
1.30 Chirurdzy
3.25 Tajemnice losu

SUPER POLSAT

6.00 Flesz Integracja **6.05** Pierwsza klasa - short **6.25** Wydarzenia **7.00** Na ratunek 112 **7.30** Na ratunek 112 **8.00** Pierwsza klasa **8.30** Pierwsza klasa **9.00** Nasz nowy dom **10.00** Niania **10.30** Niania **11.00** Niania w wielkim mieście **12.00** Przyjaciółki **13.00** Małe Wielkie Marzenia **14.00** TOP CHEF **15.30** Hell's Kitchen - Piekielna Kuchnia **17.00** Top Chef Junior **18.00** To nie koniec świata! **19.00** Chirurdzy **20.00** Pocałunek śmierci - dramat kryminalny, USA, 1995, reż. Barbet Schroeder, wyk. Nicolas Cage, David Caruso, Samuel L. Jackson, Helen Hunt **22.10** Morgan - horror sci - fi, USA, 2016, reż. Luke Scott, wyk. Kate Mara, Anya Taylor - Joy, Rose Leslie, Michael Yare **0.00** Świat według Kiepskich **0.50** Hell's Kitchen - Piekielna Kuchnia **2.15** Kabaretowa Ekstraklasa **3.00** Gliniarze **4.00** Malanowski i Partnerzy **5.00** Nasz nowy dom

Stopklatka

6.00 Złotopolscy - serial **7.00** Plebania - serial **8.05** Szpital Good Karma - serial **9.00** Castle - serial **9.55** Apokalipsa: I wojna światowa - serial **11.00** Życie po zagładzie - serial **11.55** Allo, Allo - serial **13.55** Katastrofy w przestworzachl **16.00** Sekrety luksusowych hotel - serial **17.00** Scena Śmiechu **17.55** Komisarz Rex - serial **18.55** Apokalipsa: I wojna światowa - serial **20.00** Empire State: Ryzykowna gra - dramat **21.55** Psy - dramat sensacyjny

TVP 2

4.40 Koło fortuny - teleturniej
5.20 Doktor z alpejskiej wioski - nowy rozdział (92) - serial
6.15 Operacja Zdrowie!
6.45 Familiada - teleturniej
7.15 Pytanie na śniadanie
11.00 Panorama
11.05 Pogoda
11.10 Pytanie na śniadanie Extra
11.25 Rodzinka.pl (260) - Kotleciki dla Tomusia - serial
11.55 Barwy szczęścia (2095) - serial
12.30 Koło fortuny - teleturniej
13.05 Teściowe i synowe. Kto tu rządzi? - reality show
13.35 Gotowi do gotowania. Start!
14.10 Na dobre i na złe (748) - Dzień niespodzianek - serial
15.10 Doktor z alpejskiej wioski - nowy rozdział (152) - Ból fantomowy, część 2 - serial
16.00 Koło fortuny - teleturniej
16.35 Familiada - teleturniej
17.10 Więzień miłości (144) - Turcja
18.00 Panorama, Pogoda, Sport
18.30 Gotowi do gotowania. Start!
18.55 Teściowe i synowe. Kto tu rządzi? - reality show
19.35 Barwy szczęścia (2095) - serial
20.10 Barwy szczęścia (2096) - serial
20.40 Kulisy serialu
20.50 Najgorszy Kucharz (2) - program rozrywkowy
21.55 Wkręceni w randkę - reality show
23.10 HIT **Rozumiemy się bez słów** - komedia, Belgia, Francja, 2014, reż. Eric Lartigau, wyk. Karin Viard, François Damiens, Eric Elmosnino, Louane Emera
1.00 Triumf ducha - dramat, USA, reż. Robert M. Young, wyk. Willem Dafoe, Edward James Olmos
3.05 Krąg podejrzanych (2) - Miś - serial
4.25 Art Noc - Opole - Scena Alternatywna - Nosowska - koncert
4.55 Zakończenie dnia

TVN

4.50 Uwaga! - program interwencyjny
5.15 Mango - Telezakupy
6.20 Kuchenne rewolucje - program kulinarno - rozrywkowy
7.20 Doradca smaku
7.30 Dzień Dobry TVN - magazyn
11.00 Z gruntu zdrowo
11.30 Sztuka mięsa
12.00 Ukryta prawda - program obyczajowy
13.00 Szkoła - serial
14.00 19 + - serial
14.30 Szpital - program obyczajowy
15.30 Szkoła - serial
16.30 19 + - serial
17.00 Kuchenne rewolucje - program kulinarno - rozrywkowy
18.00 Ukryta prawda - program obyczajowy
19.00 Fakty, Sport, Pogoda
19.50 Uwaga! - program interwencyjny
20.10 Doradca smaku
20.15 Na Wspólnej - serial
20.55 Milionerzy
21.30 Kuchenne rewolucje - program kulinarno - rozrywkowy

22.30 HIT **Poranek kojota** - komedia, Polska 2001, reż. Olaf Lubaszenko, wyk. Maciej Stuhr, Karolina Rosińska, Tadeusz Huk, Janusz Józefowicz, Michał Milowicz
0.25 Pułapka - serial
1.30 Kobieta na krańcu świata
2.05 Uwaga! - program interwencyjny
2.30 NOC Magii

TVP SPORT

5.00 Tenis - Turniej WTA Osaca **6.00** Tenis - Turniej WTA Osaca **7.00** Tenis - Turniej WTA Osaca **8.00** Tenis - Turniej WTA Osaca **9.00** Tenis - Turniej WTA Osaca **10.00** Tenis - Turniej WTA Osaca **11.00** Tenis - Turniej WTA Osaca **12.00** Tenis - Turniej WTA Osaca **12.55** Podnoszenie ciężarów - MŚ Tajlandia - kat. 49kg kobiet **15.00** Liga Mistrzów - 1.kolejka, Wielka Brytania **17.05** Liga Mistrzów - Skróty meczów 1.kolejki, Wielka Brytania **18.30** Lech TV **19.00** Legia TV **19.35** Siatkówka mężczyzn - Mistrzostwa Europy. Polska - Ukraina **19.50** Siatkówka mężczyzn - Mistrzostwa Europy. Polska - Ukraina **22.30** Sportowy Wieczór **23.15** Ring TVP Sport **0.00** Ring TVP Sport **0.25** Podnoszenie ciężarów - MŚ Tajlandia - kat. 49kg kobiet **2.15** Retro TVP Sport **3.15** Retro TVP Sport **4.10** Sportowy wieczór **4.45** Zakończenie dnia

TTV

11.00 Sędzia Anna Maria Wesołowska **12.00** Sąd rodzinny **12.55** Mania sprzątania **14.00** Ślub od pierwszego wejrzenia **15.00** Królowe życia **15.45** Express **16.00** Uwaga! **16.20** DeFacto **16.35** Damy i wieśniaczki. Ukraina **17.45** Express **18.00** Sędzia Anna Maria Wesołowska **19.00** Gogglebox. Przed telewizorem **20.05** Królowe życia **21.05** Patent na... **21.45** Express **22.00** DeFacto **22.30** Orzeł czy Reszka **23.30** Kossakowski. Wtajemniczenie

Czwartek, 19.09

TVN 7

5.00 Szkoła - serial
6.00 Ukryta prawda
7.00 Sąd rodzinny - program sądowy
8.00 Szpital - program obyczajowy
8.55 Sędzia Anna Maria Wesołowska
9.50 Big Brother Pobudka
9.55 Przepis na życie - serial
10.50 Big Brother
11.45 Zakochani po uszy - serial
12.20 19 + - serial
13.25 Ukryta prawda
14.25 Big Brother Popołudnie
14.30 Sąd rodzinny - program sądowy
15.30 Szpital - program obyczajowy
16.30 Sędzia Anna Maria Wesołowska
17.30 Big Brother Podwieczorek
17.35 Detektyw Monk - serial
18.35 Dr House - serial
19.30 Zakochani po uszy - serial
20.00 Big Brother
21.00 HIT **Daję nam rok** - komedia, Wielka Brytani, Francja 2013, reż. Dan Mazer, wyk. Rose Byrne, Rafe Spall, Anna Faris, Simon Baker, Minnie Driver
23.05 Big Brother Nocą
23.40 American Pie: Zjazd absolwentów - komedia, USA 2012, reż. Jon Hurwitz, Hayden Schlossberg, wyk. Jason Biggs, Alyson Hannigan, Chris Klein, Thomas Ian Nicholas, Tara Reid, Seann William Scott
2.00 Mango Telezakupy
3.35 Druga strona medalu - talk show

TV PULS

6.00 112: na każde wezwanie - serial
6.30 112: na każde wezwanie - serial
7.00 Kobra - oddział specjalny - serial
8.00 Lombard: życie pod zastaw - serial
9.00 Rodzinny interes - serial
10.00 Zaklinaczka duchów - serial
11.00 Zaklinaczka duchów - serial
12.00 Kobra - oddział specjalny - serial
13.00 Kobra - oddział specjalny - serial
14.00 Agenci NCIS: Los Angeles - serial
15.00 Lombard: życie pod zastaw - serial
16.00 Rodzinny interes - serial
17.00 Rodzinny interes - serial
18.00 Lombard: życie pod zastaw - serial
20.00 HIT **American Pie: Wesele** - komedia, USA 2003, reż. Jesse Dylan, wyk. Eddie Kaye, Eugene Levy, Fred Willard, Jason Biggs
21.55 Spadaj, tato - komedia, USA 2012, reż. Sean Anders, wyk. Adam Sandler, Andy Samberg, Leighton Meester, Susan Sarandon, Vanilla Ice
0.15 Showgirls - dramat, USA 1996, reż. Paul Verhoeven, wyk. Elizabeth Berkley, Gina Gershon, Kyle MacLachlan
2.55 Tajemnice medyczne - serial
4.00 Taki jest świat
4.50 Menu na miarę
5.15 Dyżur

TV TRWAM

10.15 Rozmowy niedokończone **11.25** 100 cudownych miejsc na świecie **11.35** Przyroda i ludzie **12.00** Anioł Pański **12.03** Informacje dnia **12.20** Po stronie prawdy **13.20** Chłopcy z Namugongo **14.00** Bieg życia **15.45** Przegląd katolickiego tygodnika "Niedziela" **15.50** Ma się rozumieć **16.00** Informacje dnia **16.10** Z wędką nad wodę **16.35** Porady Medyczne Bonifratrów **17.00** Przegląd Tygodnika Rodzin Katolickich "Źródło" **17.05** W Solankowej Dolinie **17.30** Okiem kamery **17.55** Powstanie Warszawskie **18.00** Anioł Pański **18.05** Informacje dnia **18.15** Rozmowy niedokończone **19.25** Święty na każdy dzień **19.30** Super Księga **20.00** Informacje dnia **20.20** Różaniec **20.50** Kolory Świętości **21.00** Apel Jasnogórski **21.20** Informacje dnia **21.40** Polski Punkt Widzenia **22.00** Przyroda i ludzie **22.30** Z wędką nad wodę

TVP KULTURA

7.00 Teledyski **8.00** Informacje kulturalne **8.25** Studio Kultura - Rozmowy **8.45** Ballada o ścinaniu drzewa - film TVP **9.25** Zawrócony - dramat **11.00** Dom - serial **12.30** TVP Kultura na 44.Festiwalu Filmowym w Gdyni **12.45** Którędy po sztukę **13.00** Studio Kultura - Rozmowy **13.20** Dziennik z podróży - film dok. **14.25** Biała Lokomotywa - koncert piosenek Edwarda Stachury **15.30** Locus - film anim. **15.45** Księstwo - film obyczajowy **18.00** The Antagonists. Rivalry in Art. Vincent Van Gogh vs Paul Gauguin **19.05** Teledyski **19.20** Pegaz **20.00** Informacje kulturalne **20.30** Do zobaczenia, chłopcy - film fabularny **22.25** TVP Kultura na 44.Festiwalu Filmowym w Gdyni - dzień czwarty **22.45** Koło pióra **23.20** Scena Klasyczna - Agata Zubel - koncert **0.10** James Stewart i Robert Mitchum. Dwa oblicza Ameryki - film dok.

TV6

6.00 Top 10 lista przebojów **7.00** Buffy, postrach wampirów **8.00** Drużyna A **9.00** Detektywi w akcji **10.00** Galileo **11.00** Czysta chata **12.00** Miodowe lata **13.40** Sekrety sąsiadów **14.15** MacGyver **15.15** Diagnoza morderstwo **16.15** Gliniarz i prokurator **17.15** Medicopter 117 **18.15** Miodowe lata **20.00** Galileo **21.00** CSI: Kryminalne zagadki Miami **23.00** Cios poniżej pasa - film sensacyjny **2.00** Benny Hill **2.40** Top 10 lista przebojów

eprasa.pl 897ae5bda1

TVP 1

5.05 **Jeden z dziesięciu** – teleturniej
5.35 **Jaka to melodia?** – teleturniej
6.15 **Przysięga (12)** – serial
7.05 **Elif s.III (569)** – serial
8.00 **Wiadomości, Pogoda**
8.15 **Kwadrans polityczny**
8.40 **Korona królów (252)** – telenowela
9.10 **Magazyn śledczy**
9.40 **Okrasa łamie przepisy**
10.20 **Komisarz Alex s.I (11) – Śmierć w parku** – serial
11.05 **Ojciec Mateusz s.XIV (179) – Genius**– serial
12.00 **Wiadomości**
12.15 **Agrobiznes**
12.35 **Magazyn Rolniczy**
12.45 **A więc wojna** – reportaż
12.55 **Wyspy na morskim pustkowiu**
14.00 **Elif s.III (570)** – serial
15.00 **Wiadomości, Pogoda**
15.15 **Alarm!** – magazyn
15.35 **Gra słów. Krzyżówka** – teleturniej
16.05 **Przysięga (13)** – serial
17.00 **Teleexpress, Pogoda**
17.30 **Jaka to melodia?** – teleturniej
18.00 **Klan (3515)** – telenowela
18.30 **Korona królów – taka historia... (40) – Precz z Węgrami** – telenowela
18.55 **Jeden z dziesięciu** – teleturniej
19.25 **Sport, Wiadomości, Pogoda**
20.10 **Alarm!** – magazyn
20.35 **Dziewczyny ze Lwowa s.IV (41)** – serial
21.30 **Krew z krwi (2)** – serial
22.35 **Zimne światło dnia** – thriller, USA, reż. Mabrouk El Mechri, wyk. Henry Cavill, Sigourney Weaver, Bruce Willis, Verónica Echegui
HIT
0.20 **SEAL Team – komando Foki (2)** – serial
1.10 **Kompania X s.I (2)** – serial
2.00 **Magazyn kryminalny 997**
2.50 **Ocaleni** – reality show
3.50 **Łóżko Wierszynina** – dramat, Polska, 1997, reż. Andrzej Domalik, wyk. Piotr Fronczewski, Hanna Mikuć, Ewa Telega, Agnieszka Kruk
5.15 **Zakończenie dnia**

TVP 2

5.10 **Doktor z alpejskiej wioski – nowy rozdział (93)** – serial
6.05 **Anna Dymna – spotkajmy się**
6.40 **Familiada** – teleturniej
7.15 **Pytanie na śniadanie**
11.00 **Panorama**
11.05 **Pogoda**
11.10 **Pytanie na śniadanie Extra**
11.25 **Rodzinka.pl (261) – Jest i będzie dobrze** – serial
11.55 **Barwy szczęścia (2096)** – serial
12.30 **Koło fortuny** – teleturniej
13.05 **Teściowe i synowe. Kto tu rządzi?** – reality show
13.35 **Gotowi do gotowania. Start!**
14.10 **O mnie się nie martw s. XI (1)** – serial komediowy
15.10 **Doktor z alpejskiej wioski – nowy rozdział (153)** – serial
16.00 **Koło fortuny** – teleturniej
16.35 **Familiada** – teleturniej
17.10 **Więzień miłości (145) – Turcja**
18.00 **Panorama**
18.15 **Pogoda**
18.20 **Sport Telegram**
18.30 **Gotowi do gotowania. Start!**
18.55 **Teściowe i synowe. Kto tu rządzi?** – reality show
19.35 **Barwy szczęścia (2096)** – serial
20.10 **Barwy szczęścia (2097)** – serial
20.35 **Kulisy serialu**
20.40 **Czar Par** – program rozrywkowy
22.25 **Muzyka na weekend** – magazyn muzyczny
23.35 **Salon piękności** – komedia, USA, reż. Bille Woodruff, wyk. Queen Latifah, Alicia Silverstone, Kevin Bacon, Andie MacDowell
HIT
1.30 **Kłamstwa mojej matki** – thriller, Kanada, reż. Monika Mitchell, wyk. Francesca Eastwood, Jennifer Copping, Anne Galvin
3.05 **Martwe zło** – horror, USA, reż. Fede Alvarez, wyk. Jane Levy, Shiloh Fernandez, Lou Taylor Pucci, Jessica Lucas, Elizabeth Blackmore
4.35 **Zakończenie dnia**

POLSAT

6.00 **Nowy dzień z Polsat News**
9.00 **Malanowski i Partnerzy**
10.00 **Dzień, który zmienił moje życie**
11.00 **Dlaczego ja?**
12.00 **Gliniarze**
13.00 **Trudne sprawy**
14.00 **Pierwsza miłość**
14.45 **Dlaczego ja?**
15.50 **Wydarzenia, Pogoda**
16.15 **Interwencja**
16.30 **Na ratunek 112**
17.00 **Gliniarze**
18.00 **Pierwsza miłość**
18.50 **Wydarzenia, Sport, Pogoda**
19.30 **Świat według Kiepskich**
20.05 **Dancing with the Stars. Taniec z Gwiazdami**
22.15 **Love Island. Wyspa miłości**

23.25 **Aeon Flux** – film sci - fi, USA, 2005, reż. Karyn Kusama, wyk. Charlize Theron, Marton Csokas, Jonny Lee Miller, Sophie Okonedo
HIT
- Akcja filmu toczy się 400 lat po tym, jak tajemniczy wirus zabił 99% ludności na Ziemi. Ci, którzy ocaleli zjednoczyli się pod władzą Kongresu Naukowego i zbudowali miasto - państwo pod nazwą Bregna. Od świata zewnętrznego Bregna oddzielona jest wielkim murem. Życie toczy się tam spokojnie a ludzie czują się bezpiecznie. Ale każdy ideał ma swoją cenę. Z każdym rokiem coraz więcej mieszkańców Bregny znika w niewyjaśnionych okolicznościach.
1.20 **Tajemnice losu**

TVN

4.50 **Uwaga!** – program interwencyjny
5.15 **Mango – Telezakupy**
6.20 **Kuchenne rewolucje** – program kulinarno - rozrywkowy
7.20 **Doradca smaku**
7.30 **Dzień Dobry TVN** – magazyn
11.00 **Z gruntu zdrowo**
11.30 **Sztuka mięsa**
12.00 **Ukryta prawda** – program obyczajowy
13.00 **Szkoła** – serial
14.00 **19 + –** serial
14.30 **Szpital** – program obyczajowy
15.30 **Szkoła** – serial
16.30 **19 + –** serial
17.00 **Kuchenne rewolucje** – program kulinarno - rozrywkowy
18.00 **Ukryta prawda** – program obyczajowy
19.00 **Fakty, Sport, Pogoda**
19.50 **Uwaga!** – program interwencyjny

20.00 **Harry Potter i Insygnia Śmierci: Część I** – film przygodowy, USA, Wielka Brytania 2010, reż. David Yates, wyk. Daniel Radcliffe, Emma Watson, Rupert Grint, Alan Rickman, Ralph Fiennes, Julie Walters, Helena Bonham Carter, Tom Felton, Jason Isaacs
HIT
23.05 **Niepamięć** – film S - F, USA 2013, reż. Joseph Kosinski, wyk. Tom Cruise, Morgan Freeman, Olga Kurylenko, Andrea Riseborough, Nikolaj Coster - Waldau, Melissa Leo
1.40 **Kuba Wojewódzki** – talk show
2.40 **Uwaga!** – program interwencyjny
3.00 **NOC Magii**

SUPER POLSAT

6.00 Flesz Integracja **6.05** Pierwsza klasa - short **6.25** Wydarzenia **7.00** Na ratunek 112 **7.30** Na ratunek 112 **8.00** Pierwsza klasa **8.30** Pierwsza klasa **9.00** Atleci - magazyn **9.35** Gale Boksu Zawodowego **11.15** SuperLudzie Extra **11.30** SuperLudzie **12.00** Ameryka marzeń **13.00** Przyjaciółki **14.00** Przyjaciółki **15.00** Przyjaciółki **16.00** Przyjaciółki **17.00** Małe Wielkie Marzenia **18.00** Kabaret na żywo **20.00** Przebojowe Opole, 2019 **23.15** Przeznaczenie - thriller sci - fi, Australia, 2015, reż. Michael Spierig, Peter Spierig, wyk. Ethan Hawke, Sarah Snook, Christopher Kirby, Christopher Sommers Film opartych na motywach opowiadania "Wszyscy wy zmartwychwstali..." Roberta A. Heinleina. **1.30** Kabaret na żywo **3.10** Kabaretowa Ekstraklasa **3.30** Gliniarze **4.30** Malanowski i Partnerzy **5.00** Nasz nowy dom

TVP SPORT

5.00 Tenis - Turniej WTA Osaca **5.30** Sportowy Wieczór **7.00** Tenis - Turniej WTA **9.00** Tenis - Turniej WTA **11.00** Tenis - Turniej WTA **12.55** Podnoszenie ciężarów - MŚ Tajlandia - kat. 67kg mężczyzn **15.00** z kamerą **15.25** Podnoszenie ciężarów - MŚ Tajlandia - kat. 55kg kobiet **17.30** Piłka ręczna mężczyzn - PGNiG Superliga 4.kolejka. Piotrkowianin Piotrków Tryb. - MMTS Kwidzyn **17.50** Piłka ręczna mężczyzn - PGNiG Superliga 4.kolejka. Piotrkowianin Piotrków Tryb. - MMTS Kwidzyn **20.00** Sporty walki - Gala HFO - Jasło **23.00** Sportowy Wieczór **23.45** Podnoszenie ciężarów - MŚ Tajlandia - kat. 55kg kobiet **1.25** Podnoszenie ciężarów - MŚ Tajlandia - kat. 67kg mężczyzn **3.05** Boks - Gala boksu zawodowego w Londynie. Hughie Fury - Alexander Powietkin **4.05** Sportowy wieczór **4.40** Zakończenie dnia

Stopklatka

6.25 Złotopolscy - serial **7.25** Plebania - serial **8.30** Stawka większa niż życie cz. 1 - 2 -serial **10.55** Apokalipsa: I wojna światowa - serial **12.00** Allo, Allo - serial **14.00** Katastrofy w przestworzach - serial **16.15** Lombard Chicago: wszystko pod zastaw - serial **16.40** Wojny kontenerowe - serial **17.05** Scena Śmiechu **18.00** Sherlock - serial **20.00** Napad - komedia **21.50** Domowe piekło - horror **23.50** Opowieść podręcznej - serial

TTV

11.00 Sędzia Anna Maria Wesołowska **12.00** Sąd rodzinny **12.55** Mania sprzątania **14.00** Ślub od pierwszego wejrzenia **15.00** Królowe życia **15.45** Express **16.05** Uwaga! **16.25** DeFacto **16.40** Dżentelmeni i wieśniacy **17.45** Express **18.05** Damy i wieśniaczki. Za granicą **19.05** 10 zadań specjalnych Michela Morana **19.45** Express **20.00** Gogglebox. Przed telewizorem **21.45** Express **22.00** Królowe życia **22.40** Królowe życia **23.30** Orzeł czy Reszka

Piątek, 20.09

TVN 7

5.00 **Szkoła** – serial
6.00 **Ukryta prawda**
7.00 **Sąd rodzinny** – program sądowy
8.00 **Szpital** – program obyczajowy
8.55 **Sędzia Anna Maria Wesołowska**
9.50 **Big Brother Pobudka**
9.55 **Przepis na życie** – serial
10.50 **Big Brother**
11.45 **Zakochani po uszy** – serial
12.20 **19 + –** serial
13.25 **Ukryta prawda**
14.25 **Big Brother Popołudnie**
14.30 **Sąd rodzinny** – program sądowy
15.30 **Szpital** – program obyczajowy
16.30 **Sędzia Anna Maria Wesołowska**
17.30 **Big Brother Podwieczorek**
17.35 **Detektyw Monk** – serial
18.30 **Dwóch i pół** – serial
19.00 **Kuchenne rewolucje** – program kulinarno - rozrywkowy
20.00 **Big Brother Arena**
21.30 **Big Brother +**
22.05 **Druhny** – komedia, USA 2011, reż. Paul Feig, wyk. Kristen Wiig, Maya Rudolph, Rose Byrne, Wendi McLendon - Covey, Ellie Kemper, Melissa McCarthy, Jill Clayburgh
HIT
0.35 **Tammy** – komedia, USA 2014, reż. Ben Falcone, wyk. Melissa McCarthy, Susan Sarandon, Kathy Bates, Allison Janney, Dan Aykroyd, Toni Collette, Sandra Oh
2.45 **Mango Telezakupy**
4.20 **Druga strona medalu** – talk show

TV PULS

6.00 **112: na każde wezwanie** – serial
7.00 **Kobra – oddział specjalny** – serial
8.00 **Lombard: życie pod zastaw** – serial
9.00 **Rodzinny interes** – serial
10.00 **Zaklinaczka duchów** – serial
11.00 **Zaklinaczka duchów** – serial
12.00 **Kobra – oddział specjalny** – serial
14.00 **Agenci NCIS: Los Angeles** – serial
15.00 **Lombard: życie pod zastaw** – serial
16.00 **Wielka Zabawa TV Puls w Mrągowie, 2019**
17.00 **Gra muzyka, 2019**
18.00 **Lombard: życie pod zastaw** – serial
20.00 **Kula w łeb** – film kryminalny, USA 2012, reż. Walter Hill, wyk. Christian Slater, Jason Momoa, Sung Kang, Sylvester Stallone, Weronika Rosati
HIT
21.50 **Kobiety mafii** – film sensacyjny, Polska 2018, reż. Patryk Vega, wyk. Agnieszka Dygant, Bogusław Linda, Katarzyna Warnke, Olga Bołądź, Piotr Stramowski
0.25 **6 – ty dzień** – thriller sci - fi, USA 2000, reż. Roger Spottiswoode, wyk. Arnold Schwarzenegger, Michael Rapaport, Robert Duvall, Tony Goldwyn
3.00 **Tajemnice medyczne** – serial
3.55 **Dyżur**
4.30 **Menu na miarę**
5.00 **Dyżur**

TV TRWAM

12.00 Anioł Pański **12.03** Informacje dnia **12.20** Yohan - wędrówki dzieci **14.20** Błogosławiona Juta **14.55** Słowo Życia **15.00** Koronka do Bożego Miłosierdzia **15.20** Mocni w wierze **15.50** Ma się rozumieć **16.00** Informacje dnia **16.10** Siódmy sakrament **16.35** Świat na wyciągnięcie ręki **17.00** Moje leczenie wodą **17.30** Okiem kamery **17.55** Powstanie Warszawskie **18.00** Anioł Pański **18.05** Informacje dnia **18.15** Westerplatte Młodych **18.55** Przegląd katolickiego tygodnika "Niedziela" **19.00** Warto zauważyć... **19.30** Opowieści Theo **19.45** Modlitwa z telefonicznym udziałem dzieci **20.00** Informacje dnia **20.20** Różaniec **20.50** Kolory Świętości **21.00** Apel Jasnogórski **21.20** Informacje dnia **21.40** Polski Punkt Widzenia **22.00** Ziemia Obiecana **22.50** Święty Piotr Julian Eymard **23.40** Petra - tajemnicze miasto

TVP KULTURA

7.00 Teledyski **8.00** Informacje kulturalne **8.25** Studio Kultura - Rozmowy **8.45** Księstwo - film obyczajowy **11.00** Dom - serial **12.45** TVP Kultura na 44.Festiwalu Filmowym w Gdyni **13.00** Studio Kultura - Rozmowy **13.20** 48 Międzynarodowy Festiwal Muzyki Współczesnej Warszawska Jesień 25 **14.05** Zuzanna - film anim. **14.25** Legenda Tatr - dramat **16.25** Straszne skutki awarii telewizora - komedia **18.00** Odyseja filmowa - 1918 - 1928. Triumf filmu amerykańskiego **19.05** Teledyski **19.20** Którędy po sztukę - Maria Jarema **19.30** Koło pióra - magazyn **20.00** Informacje kulturalne **20.30** Rób, co należy - dramat **22.40** TVP Kultura na 44.Festiwalu Filmowym w Gdyni - dzień piąty **23.05** Świat w piosence - Wyścig kosmiczny - cykl dok. **23.50** Tygodnik Kulturalny **0.45** Teraz animacje! - On i ona - film anim.

TV6

6.00 Top 10 lista przebojów **7.00** Buffy, postrach wampirów **8.00** Drużyna A **9.00** Gwiazdy Kabaretu **10.00** Galileo **11.00** Czysta chata **12.00** Miodowe lata **13.40** Sekrety sąsiadów **14.15** MacGyver **15.15** Diagnoza morderstwo **16.15** Gliniarz i prokurator **17.15** Medicopter 117 **18.15** Miodowe lata **20.00** Galileo **21.00** CSI: Kryminalne zagadki Nowego Jorku **22.55** Duma i uprzedzenie, i zombie - horror **1.10** STOP Drogówka

TVP 1

5.35 **Klan (3512 – 3513)** – telenowela
6.25 **Sprawa dla reportera**
7.20 **Rok w ogrodzie**
8.00 **Pełnosprawni (319)** – magazyn
8.25 **wojsko – polskie.pl**
8.50 **Studio Raban**
9.20 **Rodzinny ekspres** – magazyn
9.55 **Łap marzenia!** – film obyczajowy, Australia, reż. Rhiannon Bannenberg, wyk. Aaron Jeffery, Andrew Creer, Debby Ryan
11.35 **Wojenne dziewczyny (28)** – serial
12.25 **A więc wojna** – reportaż
12.40 **Fascynujący świat – Berlioza – cicha epidemia** – film dok.
13.40 **Kulisy – Postaw na milion**
13.50 **Okrasa łamie przepisy – Zapomniany agrest i porzeczki**
14.20 **Z pamięci – Pchle Targi w Paryżu**
14.35 **Jak to działa (140)** – magazyn
15.05 **Rolnik szuka żony seria VI (2)** – reality show
16.05 **Ojciec Mateusz** – serial
17.00 **Teleexpress, Pogoda**
17.30 **Jaka to melodia?**
18.30 **Postaw na milion** – teleturniej
19.25 **Sport, Wiadomości, Pogoda**
20.10 **Alarm!** – magazyn
20.35 **Komisarz Alex s.XIII (154)** – serial
21.30 **Hit na sobotę – Prawnik z Lincolna** – film fabularny, USA, reż. Brad Furman, wyk. Matthew McConaughey, Marisa Tomei, Ryan Phillippe, William H. Macy
HIT
23.40 **Iceman. Historia mordercy** – dramat, USA, reż. Ariel Vromen, wyk. Michael Shannon, Chris Evans, Winona Ryder
1.35 **Jaka to melodia?**
2.30 **Zimne światło dnia** – thriller, USA, 2012, reż. Mabrouk El Mechri, wyk. Henry Cavill, Sigourney Weaver, Bruce Willis, Verónica Echegui
4.05 **Leonardo – człowiek, który ocalił naukę** – , Włochy, reż. Mark Daniels
4.55 **Z pamięci – Pchle Targi w Paryżu**
5.00 **Zakończenie dnia**

TVP 2

4.40 **Koło fortuny** – teleturniej
5.15 **Barwy szczęścia (2093)** – serial
5.45 **Barwy szczęścia (2094)** – serial
6.20 **M jak miłość (1453)** – serial
7.15 **Pytanie na śniadanie**
10.40 **Pogoda**
10.50 **Pytanie na śniadanie Extra**
11.20 **To je Borowicz. Podróże ze smakiem** – magazyn kulinarny
11.50 **Szansa na sukces. Eurowizja Junior 2019** – widowisko muzyczne
13.00 **O mnie się nie martw s. XI (1)** – serial komediowy
14.00 **Familiada** – teleturniej
14.35 **Koło fortuny** – teleturniej
15.15 **Rodzinka.pl (267) – Wyścig do smoczka** – serial
15.45 **Najgorszy Kucharz (2)** – program rozrywkowy
16.50 **Słowo na niedzielę**
18.00 **Panorama**
18.15 **Pogoda**
18.20 **Sport Telegram**
18.25 **Kroniki F1**
18.25 **Czar Par** – program rozrywkowy
19.30 **Czar Par** – program rozrywkowy
20.05 **Roztańczony Narodowy 2019** – koncert
21.05 **Roztańczony Narodowy 2019** – koncert
22.10 **Roztańczony Narodowy 2019** – koncert
23.35 **Konwój** – thriller , Polska, reż. Maciej Żak, wyk. Robert Więckiewicz, Janusz Gajos, Przemysław Bluszcz, Łukasz Simlat, Ireneusz Czop, Tomasz Ziętek, Agnieszka Żulewska
HIT
1.15 **Martwe zło** – horror, USA, reż. Fede Alvarez, wyk. Jane Levy, Shiloh Fernandez, Lou Taylor Pucci, Jessica Lucas, Elizabeth Blackmore
2.50 **Triumf ducha** – dramat, USA, reż. Robert M. Young, wyk. Willem Dafoe, Edward James Olmos
3.40 **Zakończenie dnia**

POLSAT

6.00 **Nowy dzień z Polsat News**
8.45 **Scooby Doo i cyberpościg** – film animowany
10.10 **Ewa gotuje**
10.45 **Moje disco, moje wszystko**
11.45 **Dancing with the Stars. Taniec z Gwiazdami**
13.45 **Ninja Warrior Polska**
15.45 **Kabaret na żywo**
17.45 **Chłopaki do wzięcia**
18.50 **Wydarzenia, Sport, Pogoda**
19.30 **Świat według Kiepskich**

20.10 **Epoka lodowcowa 4: Wędrówka kontynentów** – film anim.
22.00 **Twoja Twarz Brzmi Znajomo**
0.05 **Gliniarze z Brooklynu** – thriller kryminalny, USA, 2009, reż. Antoine Fuqua, wyk. Richard Gere, Don Cheadle, Ethan Hawke, Wesley Snipes
HIT
- Zgorzkniały i zmęczony służbą Eddie ma przed sobą zaledwie kilka dni do emerytury. Tango wypełnia śmiertelnie niebezpieczną misję - rozpracowuje gang narkotykowy, któremu przewodzi Caz. Marzy o powrocie do standardowej służby, ale szefowie pozostają głusi na jego prośby. Sal jest coraz bardziej sfrustrowany faktem, że nie może zapewnić swojej rodzinie wystarczająco wygodnego życia. Coraz trudniej jest mu oprzeć się pokusie sięgnięcia po brudne pieniądze, z którymi ma na co dzień do czynienia. Drogi tych trzech mężczyzn przetną się, a każdy zostanie poddany życiowej próbie, stając przed dramatycznym wyborem.
3.00 **Tajemnice losu**

TVN

4.50 **Uwaga!** – program interwencyjny
5.15 **Mango – Telezakupy**
7.30 **Dzień Dobry TVN** – magazyn
- Program powstały z myślą o osobach, które przy porannej kawie lubią posłuchać informacji, porad i wywiadów.
11.00 **Na Wspólnej Omnibus** – serial
12.50 **MasterChef** – program rozrywkowy
14.20 **Top Model** – program rozrywkowy
15.50 **Stylowy projekt**
16.25 **Kobieta na krańcu świata** – serial dokumentalny
17.00 **Kuchenne rewolucje** – program kulinarno - rozrywkowy
18.00 **36,6°C** – magazyn medyczny
19.00 **Fakty, Sport, Pogoda**
19.45 **Uwaga!** – program interwencyjny
20.00 **Mam talent**

21.45 **Kac Vegas w Bangkoku** – komedia, USA 2011, reż. Todd Philips, wyk. Bradley Cooper, Ed Helms, Zach Galifianakis, Justin Bartha, Ken Jeong, Paul Giamatti, Mike Tyson
HIT
23.55 **Terminator II: Dzień sądu** – film s - f, USA, Francja 1991, reż. James Cameron, wyk. Arnold Schwarzenegger, Linda Hamilton, Edward Furlong, Robert Patrick, Joe Morton
2.40 **Uwaga!** – program interwencyjny
3.00 **NOC Magii**

SUPER POLSAT

6.00 Flesz Integracja **6.05** Pierwsza klasa - short **6.25** Wydarzenia **7.00** Przygody Kota w butach **8.00** Pan Peabody i Sherman Show **9.00** Mąż swojej żony - komedia **11.00** Małe Wielkie Marzenia **11.30** Małe Wielkie Marzenia **12.00** Niania **14.00** Czterej pancerni i pies. Rudy, miód i krzyże, Most - serial **16.15** Kabaretowa Ekstraklasa **16.40** Marysia i Napoleon - komedia kostiumowa **19.00** Najzabawniejsze filmiki Ameryki **19.30** Najzabawniejsze filmiki Ameryki **20.00** Przeznaczenie - thriller sci - fi, Australia, 2015, reż. Michael Spierig, Peter Spierig, wyk. Ethan Hawke, Sarah Snook, Christopher Kirby, Christopher Sommers **22.05** Ślad - serial **23.05** Lot "Intrudera" - dramat wojenny, USA, 1991, reż. John Milius **1.30** Dancing with the Stars. Taniec z Gwiazdami **3.30** Gliniarze **4.30** Malanowski i Partnerzy **5.00** Nasz nowy dom

TVP SPORT

5.00 Tenis ziemny - WTA Osaka. 1/2F 1 **6.00** Tenis ziemny - WTA Osaka. 1/2F 1 **7.00** Tenis ziemny - WTA Osaka. 1/2F 2 **5.00** Tenis ziemny - WTA Osaka. 1/2F 2 **9.00** Tenis ziemny - Turniej WTA - Seul - 1/2F 2 **10.00** Tenis ziemny - Turniej WTA - Seul - 1/2F 2 **11.00** Strongman - Liga Mistrzów - Holandia - relacja, Wielka Brytania **12.00** Stan Futbolu **12.55** Podnoszenie ciężarów - MŚ Tajlandia - kat. 59kg kobiet **14.50** Tenis ziemny - Turniej WTA - Seul - 1/2F 1 **16.15** transmisja **19.50** Tenis ziemny - WTA Osaka. 1/2F 1 **21.15** Tenis ziemny - Turniej WTA - Seul - 1/2F 2 **22.30** Sportowy Wieczór **23.10** Podnoszenie ciężarów - MŚ Tajlandia - kat. 59kg kobiet **0.50** Sporty walki - Gala HFO - Jasło **3.00** Boks - Gala boksu zawodowego w Londynie. Wasyl Łomaczenko - Luke Campbell **4.05** Sportowy wieczór **4.35** Zakończenie dnia

TTV

9.00 Gogglebox. Przed telewizorem **9.55** Vlogbox. W necie **10.45** Express **11.05** 10 zadań specjalnych Michela Morana **11.40** Patent na... **12.10** DeFacto **12.35** Zamiana żon **13.40** Damy i wieśniaczki **15.45** Express **16.05** Ostre cięcie **16.55** Gogglebox. Przed telewizorem **17.45** Express **18.05** Usterka **18.40** Patent na... **19.10** Patent na... **19.45** Express **20.05** Orzeł czy Reszka **21.15** Królowe życia **22.40** Gogglebox. Przed telewizorem

Sobota, 21.09

TVN 7

5.10 **Mango – Telezakupy**
7.15 **Niezapomniane lata 90** – dok.
8.15 **Ukryta prawda**
9.15 **Big Brother**
12.15 **Dzika lokatorka** – komedia, USA 1992, reż. Frank Oz, wyk. Steve Martin, Goldie Hawn, Dana Delany, Julie Harris, Donald Moffat
14.30 **Prezydent – Miłość w Białym Domu** – film obyczajowy, USA 1995, reż. Rob Reiner, wyk. Michael Douglas, Annette Bening, Martin Sheen, Michael J. Fox, Anna Deavere Smith, Samantha Mathis, David Paymer, Richard Dreyfuss
16.50 **Mroczny rycerz** – film przygodowy, USA, Wielka Brytania 2008, reż. Christopher Nolan, wyk. Christian Bale, Heath Ledger, Aaron Eckhart, Michael Caine, Maggie Gyllenhaal, Gary Oldman, Morgan Freeman, Cillian Murphy
20.00 **Big Brother**
21.00 **Zimowa opowieść** – melodramat, USA 2014, reż. Akiva Goldsman, wyk. Colin Farrell, Jessica Brown Findlay, Russell Crowe, Jennifer Connelly, William Hurt, Eva Marie Saint
HIT
23.30 **Zamiana ciał** – komedia, USA 2011, reż. David Dobkin, wyk. Ryan Reynolds, Jason Bateman, Leslie Mann, Olivia Wilde, Alan Arkin
1.50 **Zagubieni IV** – serial
2.45 **NOC Magii**

TV PULS

5.55 **Pan wzywał, Milordzie?** – serial
7.00 **Taki jest świat**
7.50 **Górka Dolna** – serial
8.55 **13 Posterunek 2** – serial
9.35 **13 Posterunek 2** – serial
10.20 **Lombard: życie pod zastaw** – serial
15.05 **Rodzinny interes** – serial
16.05 **Rodzinny interes** – serial
17.05 **Rodzinny interes** – serial
18.00 **Rodzinny interes** – serial
19.00 **Gra muzyka, 2019**
20.00 **Liberator** – film sensacyjny, USA 1992, reż. Andrew Davis, wyk. Erika Eleniak, Gary Busey, Steven Seagal, Tommy Lee Jones
HIT
22.00 **Mechanik: Konfrontacja** – film akcji, Tajlandia, USA 2016, reż. Dennis Gansel, wyk. Jason Statham, Jessica Alba, Michelle Yeoh, Sam Hazeldine, Tommy Lee Jones
0.00 **American Pie: Wesele** – komedia, USA 2003, reż. Jesse Dylan, wyk. Eddie Kaye, Eugene Levy, Fred Willard, Jason Biggs
2.00 **Taki jest świat**
2.50 **Biesiada na cztery pory roku**
3.25 **Menu na miarę**
3.55 **Menu na miarę**
4.35 **Z archiwum policji**
5.00 **Dyżur**
5.35 **Dyżur**

TV TRWAM

11.00 Kropelka radości **12.00** Anioł Pański **12.03** Informacje dnia **12.20** **12.50** Porady Medyczne Bonifratrów **13.20** Siódmy sakrament **13.45** Ocalić od zapomnienia **13.55** Przegląd Katolickiego Tygodnika "Niedziela" **14.00** Łaski pełna **15.20** 100 cudownych miejsc na świecie **15.30** Wierzę w Boga **16.00** Informacje dnia **16.10** Kaplica Pamięci **17.00** Z Parlamentu Europejskiego **17.30** Okiem kamery **17.55** Powstanie Warszawskie **18.00** Anioł Pański **18.05** Informacje dnia **18.15** Rozmowy niedokończone **19.25** Święty na każdy dzień **19.30** Katecheza ks. bp. Antoniego Długosza **19.45** Modlitwa z telefonicznym udziałem dzieci **20.00** Informacje dnia **20.20** Różaniec **20.50** Kolory Świętości **21.00** Apel Jasnogórski **21.20** Informacje dnia **21.40** Polski Punkt Widzenia **22.00** Pieśń Faith **23.40** Petra - tajemnicze miasto

TVP KULTURA

7.00 Teledyski **7.30** Informacje kulturalne **7.55** "Tańcz mnie po miłości kres..." - 39. Studencki Festiwal Piosenki **9.00** Rodzina Leśniewskich - serial **10.15** Tygodnik Kulturalny **11.10** Artyści antagoniści. Emil Nolde i Max Liebermann **12.05** TVP Kultura na 44. Festiwalu Filmowym w Gdyni **12.25** Pomniki Historii - Przemyśl **12.40** Zmruż oczy - film obyczajowy **14.15** Szlakiem Kolberga - Kamil Bednarek **14.45** One. Kobiety kultury **15.20** Ślady mojego istnienia - film dok. **16.30** Aby do niedzieli - film fabularny **18.20** Dranie w kinie **19.00** 44. Festiwal Polskich Filmów Fabularnych w Gdyni **21.35** Taniec pustyni - dramat **23.25** Frank Zappa & The Mothers. Roxy The Movie **1.15** Seans kultowy - Ptak o kryształowym upierzeniu - dramat **3.00** Wieczór kinomana - Rób, co należy - dramat **5.10** Świat w piosence - Wyścig kosmiczny

eprasa.pl 897ae5bda1

TVP 1

5.15 Klan (3514 - 3515) - telenowela
6.05 Słownik polsko@polski
6.35 wojsko - polskie.pl
7.00 Transmisja Mszy Świętej
8.00 Tydzień
8.30 Zakochaj się w Polsce (140) Rabka - Zdrój - magazyn
9.05 Ziarno - Bądźcie Rybakami ludzi!
9.40 Las bliżej nas (16) - magazyn
10.10 Polskie drogi (3) - Najspokojniejsze miejsce na świecie - serial
11.55 Między ziemią a niebem
12.00 Anioł Pański
12.15 Między ziemią a niebem
12.45 Misja Bangladesz - Sen o Panu Bogu - reportaż
13.05 A więc wojna - reportaż
13.20 BBC w Jedynce - Rozbójnicy wśród zwierząt (2) Walka o pożywienie
14.15 Z pamięci - Pchle Targi w Paryżu
14.30 Weterynarze z sercem - /72/
15.05 Komisarz Alex s.XIII (154) - serial
16.05 Postaw na milion - teleturniej
17.00 Teleexpress, Pogoda
17.30 Jaka to melodia?
18.30 Dziewczyny ze Lwowa s.IV (41) - Szybki kurs dryfowania - serial
19.25 Sport
19.30 Wiadomości
20.05 Pogoda
20.15 Wojenne dziewczyny (29) - serial
21.15 Rolnik szuka żony seria VI (3) - reality show
22.15 HIT Zakochana Jedynka - Ponad wszystko - film obyczajowy, USA, reż. Stella Meghie, wyk. Amanda Stenberg, Nick Robinson, Anika Noni Rose
0.00 44. Festiwal Polskich Filmów Fabularnych w Gdyni
2.10 Jaka to melodia?
2.55 Prawnik z Lincolna - film fabularny, USA, reż. Brad Furman, wyk. Matthew McConaughey, Marisa Tomei, Ryan Phillippe, William H. Macy
5.00 Z pamięci - Pchle Targi w Paryżu

POLSAT

6.00 Nowy dzień z Polsat News
8.45 Jeźdźcy smoków na końcu świata
9.15 Kung Fu Panda: Sekrety mistrzów - film anim.
9.45 Wojownicze żółwie ninja - film przygodowy, USA, 2014, reż. Jonathan Liebesman
12.00 Asteriks i Obeliks: Osiedle bogów - film anim.
13.55 Epoka lodowcowa 4: Wędrówka kontynentów - film anim.
15.50 Twoja Twarz Brzmi Znajomo
17.50 Nasz nowy dom
18.50 Wydarzenia, Sport, Pogoda
19.30 Państwo w Państwie
20.05 Kabaret na żywo
22.15 Love Island. Wyspa miłości

23.20 HIT 48 godzin - komedia sensacyjna, USA, 1982, reż. Walter Hill, wyk. Eddie Murphy, Nick Nolte, Annette O'Toole, Frank McRae
- Jack Cates jest jedynym policjantem, który ocalał ze strzelaniny z poszukiwanym mordercą. Cates ma 48 godzin, żeby złapać przestępcę. Do pomocy "wypożycza" z więzienia Reggie Hammonda, czarnoskórego złodzieja, który ukradł mordercy pieniądze i teraz obawia się o swoje życie, ma zatem solidną motywację, żeby pomóc policji.
1.35 Uprowadzona 2 - thriller sensacyjny, Francja, 2012, reż. Olivier Megaton, wyk. Liam Neeson, Famke Janssen, Maggie Grace, Leland Orser
3.25 Tajemnice losu

SUPER POLSAT

6.00 Flesz Integracja **6.05** Pierwsza klasa - short **6.25** Wydarzenia **7.00** Pierwsza klasa - short **7.15** Przygody Kota w butach **8.20** Pan Peabody i Sherman Show **8.50** Czterej pancerni i pies - serial **11.00** SuperLudzie **11.30** Niania **13.30** Świat według Kiepskich **14.45** Gale KSW **17.00** Świat według Kiepskich **18.05** Mąż swojej żony - komedia, Polska, 1961, reż. Stanisław Bareja **20.00** Lot "Intrudera" - dramat wojenny, USA, 1991, reż. John Milius, wyk. Brad Johnson, Willem Dafoe, Danny Glover, Rosanna Arquette **22.25** Ślad - serial **23.35** Spadaj na ziemię - komedia, USA, Australia, Niemcy, Kanada, 2001, reż. Chris Weitz, Paul Weitz, wyk. Chris Rock, Eugene Levy, Jennifer Coolidge, Brian Rhodes **1.15** Przebojowe Opole, 2019 **4.35** Malanowski i Partnerzy **5.00** Malanowski i Partnerzy **5.30** Wystarczy chcieć

Stopklatka

6.00 Kradzież - etiuda **6.15** Scena Śmiechu **7.15** Scena Śmiechu **8.10** Komisarz Rex - serial **11.10** Przygody Merlina - serial **14.10** Komedia małżeńska - komedia obyczajowa **16.25** Napad - komedia **18.00** Poirot: Pięć małych świnek - film kryminalny **20.00** 80 milionów - film sensacyjny **22.10** Blitz - film kryminalny **0.10** Krzyk 4 - horror **2.25** Chiinka - etiuda **2.50** Scena Śmiechu **3.45** Scena Śmiechu **4.45** TV Okazje

TVP 2

4.35 Słowo na niedzielę - Modlitwa za drani
4.45 Barwy szczęścia (2095 - 2097) - serial
6.20 M jak miłość (1454) - serial
7.15 Pytanie na śniadanie
10.25 Rodzinne oglądanie - Simon Reeve i jego śródziemnomorskie przygody (4) - cykl dok.
11.35 The Voice of Poland - Przesłuchania w ciemno
14.00 Familiada - teleturniej
14.35 Koło fortuny - teleturniej
15.15 Szansa na sukces. Eurowizja Junior 2019 - widowisko muzyczne
16.25 Rodzinka.pl (268) - serial
17.00 Piłka nożna - PKO Ekstraklasa. 9 kolejka. Cracovia - Legia Warszawa
19.35 Kroniki F1
19.40 Lajk!
20.05 The Wall. Wygraj marzenia - /64/ - teleturniej
21.00 Muzyka na bis - koncert
22.00 Wkręceni w randkę - reality show
23.05 Echo serca s.II (20) - serial

0.00 HIT Julieta - dramat obyczajowy , Hiszpania, reż. Pedro Almodóvar, wyk. Emma Suárez, Adriana Ugarte, Daniel Grao, Inma Cuesta
1.50 Konwój - thriller, Polska, reż. Maciej Żak, wyk. Robert Więckiewicz, Janusz Gajos, Przemysław Bluszcz, Łukasz Simlat, Ireneusz Czop, Tomasz Ziętek, Agnieszka Żulewska
3.25 Zakończenie dnia

TVN

4.50 Uwaga! - program interwencyjny
5.15 Mango - Telezakupy
7.30 Dzień Dobry TVN - magazyn
11.00 Kobieta na krańcu świata - serial dokumentalny
11.35 Co za tydzień - magazyn
12.10 39 i pół tygodnia - serial
13.10 Mam talent
14.55 Minionki rozrabiają - komedia, USA 2013, reż. Pierre Coffin, Chris Renaud, wyk. Steve Carell, Kristen Wiig, Benjamin Bratt, Miranda Cosgrove
17.00 Big Brother Tydzień
18.00 Starsza pani musi fiknąć
19.00 Fakty, Sport, Pogoda
19.45 Uwaga! - program interwencyjny
20.00 MasterChef - program rozrywkowy
21.30 39 i pół tygodnia - serial

22.30 HIT 47 roninów - film przygodowy, Wielka Brytania, USA, Węgry, Japonia 2013, reż. Carl Rinsch, wyk. Keanu Reeves, Hiroyuki Sanada, Tadanobu Asano, Rinko Kikuchi, Ko Shibasaki, Cary - Hiroyuki Tagawa
1.00 Big Brother Tydzień
2.00 Kuchenne rewolucje - program kulinarno - rozrywkowy
3.00 Uwaga! - program interwencyjny
3.20 NOC Magii

TVP SPORT

5.00 Tenis ziemny - WTA Osaka. Finał **7.00** Tenis ziemny - Turniej WTA - Seul - Finał **9.05** Boks - Gala boksu zawodowego w Londynie **10.05** Strongman - Liga Mistrzów - Holandia **11.00** Historia Maratonu Warsawskiego **11.35** Siatkówka mężczyzn - Mistrzostwa Europy. 1/8F **13.35** Kolarstwo - MŚ - Yorkshire - wyścig drużynowy **14.45** Formuła 1 - Grand Prix Singapuru **16.00** Kolarstwo - MŚ - Yorkshire - wyścig drużynowy, sztafeta mieszana **16.45** Piłka nożna - PKO Ekstraklasa Cracovia - Legia Warszawa **20.20** Piłka nożna - Legendy Futbolu. Polska - Brazylia **21.30** Piłka nożna - Legendy Futbolu. Polska - Brazylia **22.30** Sportowy Wieczór **23.10** Wyścigi samochodowe - Formuła 1 - Grand Prix Singapuru **0.20** Kolarstwo - MŚ - Yorkshire - wyścig drużynowy, sztafeta mieszana **2.05** PKO Ekstraklasa: Cracovia - Legia Warszawa

TTV

10.45 Express **11.00** DeFacto **11.30** Usterka **12.00** Dżentelmeni i wieśniacy **13.00** Damy i wieśniaczki. Za granicą **14.00** Vlogbox. W necie **14.40** Gogglebox. Przed telewizorem **15.45** Express **16.00** Orzeł czy Reszka **17.00** Kossakowski. Wtajemniczenie **17.45** Express **18.05** Królowe życia **19.45** Express **20.00** DeFacto **21.00** Damy i wieśniaczki. PL **22.00** Zamiana żon **23.00** Kossakowski. Wtajemniczenie **23.45** Vlogbox. W necie

Niedziela, 22.09

TVN 7

5.00 Mango - Telezakupy
7.05 Niezapomniane lata 90 - dok.
8.05 Big Brother
10.50 Zakochani po uszy - serial
12.50 Dziewczyny z drużyny V: Walcz do końca - komedia, USA 2009, reż. Bille Woodruff, wyk. Christina Milian, Vanessa Born, Cody Longo, Gabrielle Dennis, Rachele Smith
14.55 Blues Brothers - komedia, USA 1980, reż. John Landis, wyk. John Belushi, Dan Aykroyd, Carrie Fisher, Donald Dunn, Murphy Dunne, Kathleen Freeman, John Candy, James Brown, Cab Calloway, Aretha Franklin, Ray Charles
17.45 Sknerus - komedia, USA 1994, reż. Jonathan Lynn, wyk. Michael J. Fox, Kirk Douglas, Nancy Travis, Olivia D'Abo, Bob Balaban, Ed Begley Jr.
20.00 Big Brother
21.00 HIT Mroczny Rycerz powstaje - film przygodowy, USA, Wielka Brytania 2012, reż. Christopher Nolan, wyk. Christian Bale, Tom Hardy, Marion Cotillard, Anne Hathaway, Joseph Gordon - Levitt, Michael Caine, Gary Oldman, Morgan Freeman
0.25 Sztuka zrywania - komedia, USA 2006, reż. Peyton Reed, wyk. Jennifer Aniston, Vince Vaughn, Joey Lauren Adams, Cole Hauser, Jon Favreau, Jason Bateman
2.40 NOC Magii

TV PULS

6.00 Tajemnice medyczne - serial
8.05 Łowcy skarbów - serial
10.05 Bibliotekarze - serial
11.00 Gra muzyka, 2019
12.05 K - 9 - komedia, USA 1989, reż. Rod Daniel, wyk. James Belushi, James Handy, Kevin Tighe, Mel Harris
14.20 Najpiękniejsze baśnie: Świniopas - baśń, Niemcy 2017
15.35 Ace Ventura: Zew natury - komedia, USA 1995, reż. Steve Oedekerk, wyk. Jim Carrey, Ian McNeice, Simon Callow
17.30 Gwiezdne wojny: część V - Imperium kontratakuje - film przygodowy, 1980, reż. Irving Kershner, wyk. Alec Guinness, Billy Dee Williams, Carrie Fischer, Harrison Ford, Mark Hamill
20.00 Renegaci - film akcji, USA 2017
22.10 HIT Operacja Morze Czerwone - film akcji, Chiny 2018, reż. Dante Lam, wyk. Hai Qing, Jiang Du, Jingyu Huang, Yi Zhang
1.00 Gatunek 3 - horror, USA 2004, reż. Brad Turner, wyk. Amelia Cooke, Christopher Neame, J.P. Pitoc, Michael Warren, Natasha Henstridge, Robert Knepper, Robin Dunne, Sunny Mabrey
3.10 Skorpion - serial
4.05 Taki jest świat
4.55 Menu na miarę
5.35 Z archiwum policji

TV TRWAM

11.35 Królewna Śnieżka **12.00** Anioł Pański z Ojcem Świętym Franciszkiem **12.20** Wieś - to też Polska **13.30** Papież Polak do Rodaków **14.05** 100 cudownych miejsc na świecie **14.15** Niebieska jabłoń **15.50** Pocztówka z Indii - Dom Matki Teresy z Kalkuty **16.00** Informacje dnia **16.10** Koncert życzeń **17.00** Tam, gdzie Bóg płacze **17.30** Okiem kamery **17.55** Powstanie Warszawskie **18.00** Anioł Pański **18.05** Informacje dnia **18.15** Rozmowy niedokończone **19.25** Święty na każdy dzień **19.30** Moja katolicka rodzina **20.00** Informacje dnia **20.20** Różaniec **20.50** Kolory Świętości **21.00** Apel Jasnogórski **21.20** Informacje dnia **21.40** Retrospekcja **21.45** Śladami apostoła Pawła **22.30** 100 cudownych miejsc na świecie **22.40** Tydzień z Ziemi Świętej **23.00** Jak my to widzimy - z daleka widać lepiej **23.30** Tam, gdzie Bóg płacze

TVP KULTURA

7.00 Teledyski **7.30** Którędy po sztukę **7.40** Dranie w kinie - magazyn **8.25** Angielskie śniadanie - Pan wzywał, Milordzie? - Siła pieniądza sezon II - serial **9.25** Od ucha do ucha - Niezapomniany Leonard Bernstein - Spotkania z muzyką - Geniusz Paula Hindemitha - cykl dok. **10.30** Od ucha do ucha - Najdzielniejszy z rycerzy - opera **11.40** Awantura o Basię - film obyczajowy **13.40** Chleb, miłość i zazdrość - komedia **15.20** Chuligan Literacki **15.50** 100 NA 10. Muzyczne dekady wolności - koncert z Katowic - koncert **17.00** Pomniki Historii - Sandomierz **17.15** Niedziela z... planem filmowym **18.10** Niedziela z... - Ogniem i mieczem - dramat historyczny **21.15** Butch Cassidy i Sundance Kid - western **23.10** Scena alternatywna - EABS **23.40** Trzeci punkt widzenia **0.15** Dokument.pl - Joanna - film dok. **1.10** Taniec pustyni - dramat

TV6

6.00 Top 10 lista przebojów **7.00** Columbo **8.55** Galileo **9.55** Galileo **10.55** Mistrz kierownicy ucieka, cz. 2 - komedia sensacyjna **13.00** Gwiazdy Kabaretu **14.00** Policjantki i Policjanci **17.00** Detektyw Monk **18.00** Detektyw Monk **19.00** Detektyw Monk **20.00** Galileo **21.00** CSI: Kryminalne zagadki Nowego Jorku **23.00** Sprawiedliwi - Wydział Kryminalny **0.00** Hawaje 5 - 0 **1.00** Hawaje 5 - 0 **2.00** Włatcy móch **2.30** SuperLudzie Extra

TVP 1

6.15 Przysięga (13) - serial
7.05 Elif s.III (570) - serial
8.00 Wiadomości, Pogoda
8.15 Kwadrans polityczny
8.40 Korona królów - taka historia... (40) - Precz z Węgrami - telenowela
9.20 Ranczo s.III (27) - Płomień duży i mały - serial
10.15 Komisarz Alex s.I (12) - serial
11.05 Ojciec Mateusz s.XIV (180) - serial
12.00 Wiadomości
12.15 Agrobiznes
12.30 Magazyn Rolniczy
12.45 A więc wojna - reportaż
12.50 Rozbójnicy wśród zwierząt (2) Walka o pożywienie
14.00 Elif s.III (571) - serial
15.00 Wiadomości, Pogoda
15.15 Alarm! - magazyn
15.35 Gra słów. Krzyżówka - /11/ - teleturniej
16.05 Przysięga (14) - serial
17.00 Teleexpress, Pogoda
17.30 Jaka to melodia?
18.00 Klan (3516) - telenowela
18.30 Korona królów (253) - telenowela
18.55 Jeden z dziesięciu - teleturniej
19.25 Sport, Wiadomości, Pogoda
20.10 Alarm! - magazyn
20.30 Leśniczówka (141) - serial
21.00 HIT Boska Florence - komedia, Wielka Brytania, USA, reż. Stephen Frears, wyk. Meryl Streep, Hugh Grant, Simon Helberg, Rebecca Ferguson
23.00 Kupcy i fabrykanci - film dok.
0.05 Ekstradycja III (6) - serial
1.10 Ponad wszystko - film obyczajowy, USA, reż. Stella Meghie, wyk. Amanda Stenberg, Nick Robinson, Anika Noni Rose
2.55 Urodzeni romantycy - komedia. USA, 2001 reż. David Kane; wyk. Craig Ferguson, Ian Hart, Jane Horrocks, Adrian Lester, Catherine McCormack, Jimi Mistry
4.40 Notacje - Jerzy Delfer. Akompaniator - cykl dok.
4.55 Zakończenie dnia

POLSAT

6.00 Nowy dzień z Polsat News
9.00 Malanowski i Partnerzy
10.00 Dzień, który zmienił moje życie
11.00 Dlaczego ja?
12.00 Gliniarze
13.00 Trudne sprawy
14.00 Pierwsza miłość
14.45 Dlaczego ja?
15.50 Wydarzenia, Pogoda
16.15 Interwencja
16.30 Na ratunek 112
17.00 Gliniarze
18.00 Pierwsza miłość
18.50 Wydarzenia, Sport, Pogoda
19.30 Świat według Kiepskich

20.15 HIT MEGA HIT - Uprowadzona 2 - thriller sensacyjny, Francja, 2012, reż. Olivier Megaton, wyk. Liam Neeson, Famke Janssen, Maggie Grace, Leland Orser
- Bryan Mills to emerytowany agent CIA, któremu albańscy gangsterzy porwali córkę Kim. Po tym, jak ją uwolnił, udało mu się po latach starań nawiązać z nią bliski kontakt. Zaczął też ją intensywnie szkolić, aby radziła sobie w sytuacjach zagrożenia. Bryan pragnie też odbudować niegdyś zaprzepaszczone więzy rodzinne. W tym celu organizuje wraz z byłą żoną Lenore i Kim wakacje w Stambule.
22.10 Love Island. Wyspa miłości
23.20 Królowie ulicy - thriller sensacyjny, USA, 2008, reż. David Ayer, wyk. Keanu Reeves, Forest Whitaker, Common, Martha Higareda
1.40 Tajemnice losu

SUPER POLSAT

6.00 Flesz Integracja **6.05** Pierwsza klasa - short **6.25** Wydarzenia **7.00** Na ratunek 112 **8.00** Pierwsza klasa **9.00** Nasz nowy dom **10.00** Niania **11.00** Niania w wielkim mieście **12.00** Przyjaciółki **13.00** Pozytywka SuperMagazyn **13.30** SuperLudzie **14.00** TOP CHEF **15.30** Hell's Kitchen - Piekielna Kuchnia **17.00** Twoja Twarz Brzmi Znajomo **19.00** Chirurdzy **20.00** Nasz nowy dom **21.00** Spadaj na ziemię - komedia, USA, Australia, Niemcy, Kanada, 2001, reż. Chris Weitz, Paul Weitz, wyk. Chris Rock, Eugene Levy, Jennifer Coolidge, Brian Rhodes **22.55** Księżniczka i żołnierz - melodramat, USA, 2001, reż. Mike Robe, wyk. Mark - Paul Gosselaar, Marisol Nichols, Keith Robinson, Dave Power **0.50** Hell's Kitchen - Piekielna Kuchnia **2.15** Kabaretowa Ekstraklasa **3.00** Gliniarze **4.00** Malanowski i Partnerzy **5.00** Nasz nowy dom

Stopklatka

7.05 Plebania - serial **8.05** Szpital Good Karma - serial **9.00** Castle - serial **9.55** Apokalipsa: II wojna światowa - serial **11.00** Życie po zagładzie - serial **11.55** Allo, Allo - serial **13.55** Katastrofy w przestworzach **16.00** Sekrety luksusowych hoteli - serial **17.00** Scena Śmiechu **17.55** Komisarz Rex - serial **18.55** Apokalipsa: I wojna światowa - serial **20.00** Mścicielka - film kryminalny **22.00** Śmiertelne odliczanie - film akcji **23.50** Blitz - film kryminalny

TVP 2

4.45 Koło fortuny - teleturniej
5.20 Doktor z alpejskiej wioski - nowy rozdział (94) - serial
6.10 Coś dla Ciebie - magazyn
6.40 Familiada - teleturniej
7.15 Pytanie na śniadanie - w tym. Panorama Flesz i Pogoda Flesz
11.00 Panorama
11.05 Pogoda
11.10 Pytanie na śniadanie Extra
11.25 Rodzinka.pl (262) - Wiele wspólnych lat - serial
11.55 Barwy szczęścia (2097) - serial
12.30 Koło fortuny - teleturniej
13.05 Teściowe i synowe. Kto tu rządzi? - reality show
13.35 Gotowi do gotowania. Start!
14.10 Coś dla Ciebie - magazyn
14.35 Operacja Zdrowie
15.10 Doktor z alpejskiej wioski - nowy rozdział (154) - serial
16.00 Koło fortuny - teleturniej
16.35 Familiada - teleturniej
17.10 Więzień miłości (146), Turcja
18.00 Panorama
18.20 Pogoda
18.25 Sport Telegram
18.30 Gotowi do gotowania. Start!
18.55 Teściowe i synowe. Kto tu rządzi? - reality show
19.35 Barwy szczęścia (2097) - serial
20.10 Barwy szczęścia (2098) - serial
20.40 Kulisy serialu
20.55 M jak miłość (1455) - serial
21.50 O mnie się nie martw s. XI (2) - serial
22.50 HIT Kino bez granic - Blue Jasmine - komediodramat, USA, reż. Woody Allen, wyk. Cate Blanchett, Alec Baldwin, Sally Hawkins, Bobby Cannavale, Peter Sarsgaard
0.40 Glina (23) - serial
1.40 Julieta - dramat obyczajowy, Hiszpania, reż. Pedro Almodóvar, wyk. Emma Surez, Adriana Ugarte, Daniel Grao
3.20 Zakończenie programu

TVN

5.20 Uwaga! - program interwencyjny
5.45 Mango - Telezakupy
6.50 Nowa Maja w ogrodzie
7.20 Akademia ogrodnika
7.30 Dzień Dobry TVN - magazyn
11.00 Z gruntu zdrowo
11.30 Sztuka mięsa
12.00 Ukryta prawda - program obyczajowy
13.00 Szkoła - serial
14.00 19 + - serial
14.30 Szpital - program obyczajowy
15.30 Szkoła - serial
16.30 19 + - serial
17.00 Kuchenne rewolucje - program kulinarno - rozrywkowy
18.00 Ukryta prawda - program obyczajowy
19.00 Fakty, Sport, Pogoda
19.50 Uwaga! - program interwencyjny
20.10 Doradca smaku
20.15 Na Wspólnej - serial
20.55 Milionerzy
21.30 Top Model - program rozrywkowy

23.00 HIT Kac Vegas w Bangkoku - komedia, USA 2011, reż. Todd Philips, wyk. Bradley Cooper, Ed Helms, Zach Galifianakis, Justin Bartha, Ken Jeong, Paul Giamatti, Mike Tyson
1.10 Co za tydzień - magazyn
1.45 Stylowy projekt
2.15 Uwaga! - program interwencyjny
2.40 NOC Magii

TVP SPORT

5.00 Tenis ziemny - Turniej WTA - Wuhan - 1 runda **9.00** Piłka nożna - II liga. 10 kolejka. Stal Rzeszów - Resovia **11.05** Legendy futbolu. Polska - Brazylia **13.00** Podnoszenie ciężarów - MŚ Tajlandia - kat. 71kg kobiet - rwanie **14.00** Podnoszenie ciężarów - MŚ Tajlandia - kat. 71kg kobiet - podrzut **15.05** 100 lat Polskiego Związku Narciarskiego **15.45** Formuła 1 - Grand Prix Singapuru - Podsumowanie **16.50** Historia Maratonu Warszawskiego **17.25** Piłka nożna - PKO Ekstraklasa. 9 kolejka. Cracovia - Legia Warszawa **19.35** 4 - 4 - 2 **20.30** Piłka nożna - Gala The Best FIFA Football Awards 2019, Mediolan **22.00** Gol **23.35** Sportowy Wieczór **0.05** siatkówka mężczyzn - ME **2.05** Podnoszenie ciężarów - MŚ Tajlandia - kat. 71kg kobiet **3.15** Boks - Gala Boksu w Londynie, cz. 2. Joe Joyce - Bryant Jennings **4.15** Sportowy Wieczór

TTV

10.45 Express **11.00** Damy i wieśniaczki. Za granicą **12.00** Sąd rodzinny **12.55** Druga twarz **13.55** Żony Hollywood **14.55** Królowe życia **15.45** Express **16.00** Uwaga! **16.20** DeFacto **16.35** Damy i wieśniaczki. Ukraina **17.45** Express **18.00** Sędzia Anna Maria Wesołowska **19.00** Gogglebox. Przed telewizorem **19.45** Express **20.10** Uwaga! po Uwadze **21.10** Usterka **21.45** Express **22.00** Gogglebox. Przed telewizorem **23.45** DeFacto

Poniedziałek, 23.09

TVN 7

5.00 Szkoła - serial
6.00 Ukryta prawda
7.00 Sąd rodzinny - program sądowy
8.00 Szpital - program obyczajowy
8.55 Sędzia Anna Maria Wesołowska
9.50 Big Brother Pobudka
9.55 Przepis na życie - serial
10.50 Big Brother
11.45 Dwóch i pół - serial
12.20 19 + - serial
13.25 Ukryta prawda
14.25 Big Brother Popołudnie
14.30 Sąd rodzinny - program sądowy
15.30 Szpital - program obyczajowy
16.30 Sędzia Anna Maria Wesołowska
17.30 Big Brother Podwieczorek
17.35 Detektyw Monk - serial
18.35 Dr House - serial
19.30 Zakochani po uszy - serial
20.00 Big Brother
21.00 HIT Idealny facet dla mojej dziewczyny - komedia, Polska 2009, reż. Tomasz Konecki, wyk. Marcin Dorociński, Magdalena Boczarska, Izabela Kuna, Danuta Stenka
23.35 Big Brother Nocą
0.10 Nienarodzony - horror, USA 2009, reż. David S. Goyer, wyk. Odette Yustman, Gary Oldman, Cam Gigandet, Meagan Good, Jane Alexander, Idris Elba, Carla Gugino
2.00 Druga strona medalu - talk show
2.30 Mango Telezakupy
4.05 Druga strona medalu - talk show

TV PULS

6.00 112: na każde wezwanie - serial
6.30 112: na każde wezwanie - serial
7.00 Kobra - oddział specjalny - serial
8.00 Lombard: życie pod zastaw - serial
9.00 Rodzinny interes - serial
10.00 Zaklinaczka duchów - serial
11.00 Zaklinaczka duchów - serial
12.00 Kobra - oddział specjalny - serial
13.00 Kobra - oddział specjalny - serial
14.00 Agenci NCIS: Los Angeles - serial
15.00 Lombard: życie pod zastaw - serial
16.00 Rodzinny interes - serial
17.00 Rodzinny interes - serial
18.00 Lombard: życie pod zastaw - serial
20.00 Legion Maxx - film akcji, USA 2019
21.55 HIT Liberator - film sensacyjny, USA 1992, reż. Andrew Davis, wyk. Erika Eleniak, Gary Busey, Steven Seagal, Tommy Lee Jones
23.55 Uciekinier - film akcji, USA 1987, reż. Paul Michael Glaser, wyk. Arnold Schwarzenegger, Jim Brown, Maria Conchita Alonso, Yaphet Kotto
2.00 Taki jest świat
2.50 Tajemnice medyczne - serial
3.50 Biesiada na cztery pory roku
4.20 Z archiwum policji
5.00 Dyżur
5.35 Dyżur

TV TRWAM

11.25 100 cudownych miejsc na świecie **11.35** Przyroda w Obiektywie **11.50** 20 lat dla świata. Serca nie oszukasz **11.55** Święty na każdy dzień **12.00** Anioł Pański **12.03** Informacje dnia **12.20** Kosmos **13.20** Koncert życzeń **14.10** Na zakręcie **15.50** Ma się rozumieć **16.00** Informacje dnia **16.10** Sanktuaria polskie **16.30** Zew natury **16.55** Świadkowie **17.20** 100 cudownych miejsc na świecie **17.30** Spotkanie Rodziny Radia Maryja **19.25** Powstanie Warszawskie **19.30** Przygody Monster Trucków **19.45** Modlitwa z telefonicznym udziałem dzieci **20.00** Informacje dnia **20.20** Różaniec **20.50** Kolory Świętości **21.00** Apel Jasnogórski **21.20** Informacje dnia **21.40** Polski Punkt Widzenia **22.00** Stan bezpieczeństwa państwa **22.10** Mojżesz - 10 przykazań **23.00** Próba wiary. Ojciec Pio **23.50** 100 cudownych miejsc na świecie

TVP KULTURA

7.00 Niezapomniany Leonard Bernstein - Spotkania z muzyką - Geniusz Paula Hindemitha **8.00** Pomniki Historii - Sandomierz. **8.10** Studio Kultura - Rozmowy **8.30** Czarna suknia - film TVP **9.25** Straszne skutki awarii telewizora - komedia **11.00** Dom - serial **13.00** Studio Kultura - Rozmowy **13.20** Ślady mojego istnienia - film dok. **14.30** Niedziela z... planem filmowym **15.20** Dziewczyna i gołębie - film TVP **16.20** Ucieczka z kina "Wolność" - film obyczajowy **18.00** Legendy polskiego teatru - Igor - opowieść o aktorze **19.05** Teledyski **19.30** Trzeci punkt widzenia **20.00** Informacje kulturalne **20.30** Panorama kina polskiego - Letnie przesilenie - film fabularny **22.10** Antyfonie - Czarny Latawiec / Gerard Lebik - film dok. **22.40** Więcej niż fikcja - Wielka architektura - film dok. **0.20** Proces Joanny d'Arc - dramat historyczny

TV6

6.00 Top 10 lista przebojów **7.00** Buffy, postrach wampirów **8.00** Drużyna A **9.00** Policjantki i Policjanci **10.00** Galileo **11.00** Czysta chata **12.00** Miodowe lata **13.40** Sekrety sąsiadów **14.15** MacGyver **15.15** Diagnoza morderstwo **16.15** Gliniarz i prokurator **17.15** Medicopter 117 **18.15** Miodowe lata **20.00** Galileo **21.00** CSI: Kryminalne zagadki Miami **23.00** Sprawiedliwi - Wydział Kryminalny **0.00** Wakacyjny seks, Francja, 2012

eprasa.pl 897ae5bda1

lat po transformacji ustrojowej

wierzyli

– Mieszkańcy Machnowa Nowego przywieźli po prostu z Uhnowa jakąś wielką, drewnianą stodołę. Postawili ją w centrum wsi, przebudowali, urządzili i pomalowali na zielono. Dlatego nazywano ją zieloną świetlicą. Mogło się tam jednocześnie zmieścić wiele osób. Dlatego organizowano w tym budynku wszystkie potańcówki, zabawy sylwestrowe, choinki dla dzieci itd. Czasami przyjeżdżały tutaj także gwiazdy krajowej estrady. Pamiętam np. koncerty **Hanki Bielickiej** i **Jerzego Połomskiego**.

Inni mieszkańcy Machnowa Nowego wspominają, że ich miejscowość odwiedzili także: **Karin Stanek**, **Irena Santor**, **Kazimierz Rudzki**, a nawet podobno sama **Violetta Villas**. Zieloną świetlicę trzeba było jednak po latach zburzyć, bo budynek zaczął się sypać, rozpadać i zagrażał bezpieczeństwu artystów i widzów. Rozwalono go koparką.

– Szkoda jej było, naprawdę – mówi z żalem Barbara Greszta. – Tam odbywało się wiejskie życie kulturalne. Szaleliśmy w niej na niezliczonych dyskotekach.

Nie tylko artyści odwiedzali PGR. Machnów Nowy miał też innych, bardzo ważnych gości. W 1980 r. zawitał do tej miejscowości **Edward Gierek**, I sekretarz KC PZPR.

– Gierek był właściwie z wizytą w spółdzielni w Żurawcach, a potem odwiedził Machnów Nowy. Oczywiście wszystko musiało być wówczas wysprzątane, przygotowane na tak ważną wizytę – opowiada Jan Wójtowicz. – Gierek miał odwiedzić także pewne prywatne gospodarstwo w jednej z wsi. Aby wytypowany do tego rolnik wypadł dostojniej, wprowadzono mu do obory, oczywiście tylko na czas tej wizyty, pięć dorodnych byków. Tyle że po niej gospodarz zwierząt nie oddał, bo uznał je za swoje. Gdy się o byki upominano, mówił, że są teraz jego własnością. A jeśli ktoś nie wierzy, może w tej sprawie powołać świadka: Edwarda Gierka.

– Tak było. Chociaż jeden gospodarz na tej tzw. gospodarskiej wizycie skorzystał... – dodaje z przekąsem inny mieszkaniec Machnowa Nowego.

Tutaj działała kiedyś stolarnia PGR.

Rozbitkowie z dawnego PGR-u

W latach 80. ub. wieku na terenie ówczesnego woj. zamojskiego działały kombinaty PGR: w Dołhobyczowie, Przewodowie i Machnowie, dwa PGR-y: w Tarnogrodzie i Michalowie oraz Zakład Rybacki w Topornicy. W sumie zajmowały one powierzchnię 25,2 tys. ha, co stanowiło 3,6 proc. ogólnej powierzchni województwa. Te gospodarstwa działały lepiej lub gorzej, ale dawały zatrudnienie tysiącom mieszkańców regionu. Gdy upadł komunizm, ich los był przesądzony.

– To był dla mieszkańców Machnowa Nowego trudny czas – przyznaje Jan Wójtowicz. – PGR-y zaczęły upadać jeden po drugim. W ich miejsce pojawiały się spółki pracownicze, które także radziły sobie różnie. Ludzie zaczęli masowo tracić pracę. A murowane bliźniaki w Machnowie Nowym przecież należały do PGR-u. Ich mieszkańcy byli wówczas w kłopocie. Bo obawiali się, że oprócz pracy stracą także mieszkania. W końcu zapadła decyzja, że będzie można je od państwa wykupić. Pracownicy PGR-u mieli do tego pierwszeństwo i mogli nabyć bliźniaki po niższych cenach. Ludzie brali kredyty i się na to decydowali.

W latach 90. ub. wieku bezrobocie w Machnowie Nowym było potężne. Jak zgodnie przyznaje wiele osób, był to ponury czas w historii tej wsi. – Wiele osób musiało korzystać z pomocy opieki społecznej. Pojawił się alkohol pity w nadmiernych ilościach... Niektórzy ratowali się pracami interwencyjnymi dla bezrobotnych organizowanymi przez samorząd – wspomina Wójtowicz. – Część byłych pracowników PGR-u i ich dzieci ruszyło w poszukiwaniu pracy do dużych miast i za granicę. W końcu sytuacja w Machnowie Nowym zaczęła się powoli stabilizować.

– Wspominaliśmy wtedy nasz stary, poczciwy PGR jak piękny sen o lepszych czasach. Wiadomo, że w komunie nie żyliśmy jakoś szczególnie zasobnie, ale było stabilniej, bezpieczniej, przewidywalnie. Byliśmy także dumni z tego, co udało się wspólnie dokonać – podkreśla jeden z mieszkańców Machnowa Nowego. – Potem wszyscy stanęliśmy na życiowym rozdrożu: jak rozbitkowie, ale z PGR-u. O takich ludziach w tzw. nowych czasach nie mówiono dobrze. Panowała krzywdząca opinia, że to nieroby i pupile komuny. To było przykre i upokarzające. Nie poddaliśmy się jednak. Było zresztą jakieś inne wyjście?

Dawne budynki gospodarcze w Machnowie Nowym.

Czyn społeczny. Ale czy wypada tak mówić?

W 1990 r. z inicjatywy grupy radnych gminy Lubycza Król. wydzielono sołectwo Machnów Nowy (wcześniej miejscowość wchodziła w skład sołectwa Ruda Żurawiecka). Na pierwszego sołtysa został wybrany Jan Wójtowicz. Pełnił tę funkcję przez sześć kadencji. Wójtowicz przez wiele lat był także gminnym radnym. Obecnie nowym sołtysem Machnowa Nowego jest **Zbigniew Sikora**.

– Co się zmieniło? W Machnowie Nowym nie ma już właściwie bezrobocia. To znaczy wygląda to tak, że ten kto chce pracować, pracę znajdzie – zapewnia Jan Wójtowicz. – Mamy tutaj teraz duże gospodarstwo spółki „Agro-Inwestycja" (funkcjonuje też spółka „Astra" – przyp. red.), która zatrudnia część okolicznych mieszkańców. Wiele udało się zrobić. Jest własne ujęcie wody, oczyszczalnia ścieków, kanalizacja, wodociąg. Drogi także zostały wyremontowane. Mamy również Klub Sportowy „Ruch", boisko orlik, duży sklep, a nawet klub fitness. Wiele z inwestycji powstało dzięki zewnętrznym środkom, o które trzeba było się wystarać. Jak widać, radzimy sobie.

Obecnie Machnów Nowy liczy ok. 850 mieszkańców. Potrafią się jednoczyć. Ostatnio miejscowi sami wybudowali np. chodnik w swojej wsi. – Gmina dała nam kostkę, a ludzie wszystko przygotowali i kostkę ułożyli. To był taki no... czyn społeczny, chociaż nie wiem czy w dzisiejszych czasach wypada w ten sposób o podobnych inicjatywach mówić – zastanawia się Barbara Greszta. – Było też wsparcie kulinarne dla pracujących. Panie z naszego KGW przygotowały dla wszystkich mieszkańców uczestniczących w akcji bigos.

Społeczne podejście

– O mieszkańcach popegerowskich miejscowości panuje w kraju opinia, która nie zawsze jest pozytywna. To na pewno nie dotyczy ludzi z Machnowa Nowego – przekonuje **Marek Łuszczyński**, burmistrz Lubyczy Król. – Może nie odnaleźli się jakoś najlepiej w latach 90., ale teraz wygląda to inaczej. Oni działają wzorowo.

Bloki w Machnowie Nowym.

Przykłady? Mieszkańcy Machnowa Nowego pomogli ostatnio zorganizować dożynki gminno-parafialne oraz, jako jedyni w gminie, zorganizowali obchody rocznicy wybuchu Powstania Warszawskiego. Nikogo to nie zdziwiło, bo to patriotyczna społeczność. Machnowianie dbają też o swoje otoczenie i całą naszą Małą Ojczyznę. I dają w ten sposób innym dobry przykład. To bardzo ważne. Bo Machnów Nowy jest przecież drugą pod względem wielkości miejscowością w gminie.

Panie z KGW w Machnowie Nowym tłumaczą swoje społeczne podejście bardzo prostolinijnie.

– Postanowiłyśmy po prostu wyjść z domu i razem coś zrobić. To nam daje radość. Współpracujemy z samorządem i różnymi organizacjami, uczestniczymy w akcjach charytatywnych, przygotowujemy wspólnie rękodzieło i świąteczne ozdoby, a teraz zakładamy właśnie zespół śpiewaczy. Planujemy wystąpić na najbliższych dożynkach parafialnych – mówią z uśmiechem **Anna Mitura** i **Anna Cynka**, członkinie machnowskiego KGW. – Chętnie gotujemy. Naszą specjalnością jest m.in. galareta oraz pierogi z serem. Panie piekną też pyszne serniki czy szarlotki.

W machnowskim KGW działa teraz kilkanaście osób. To przewodnicząca Barbara Greszta, **Anna Knap** (zastępca przewodniczącej KGW), **Elżbieta Buczak** (skarbnik), Anna Mitura, Anna Cynka, **Klara Krzeszowiec**, **Mariola Pacławska**, **Anna Kudyba**, **Elżbieta Działa**, **Jadwiga Całka** i **Halina Gajda**. Panie wspierają miejscowi mężczyźni: **Mirosław Greszta**, **Łukasz Cynka**, **Ryszard Knap** i **Leszek Ujma**. We wsi funkcjonuje także jednostka Ochotniczej Straży Pożarnej. Jej prezesem jest obecnie **Mirosław Rosół**.

– Jednostka działa prężnie i znajduje się w krajowym systemie ratowniczo-gaśniczym. Strażacy mają wóz bojowy, który jest sprawny, zadbany, ale ma on już 30 lat. Potrzebny jest nowy taki pojazd. Gmina będzie się o niego starać. Już rozmawiałem o tym z panem wicepremierem **Jackiem Sasinem** – mówi burmistrz Marek Łuszczyński.

Machnów w realu i sieci

Gmina chce bardziej „aktywizować" dzieciaki z Machnowa Nowego. W miejscowym Wiejskim Domu Kultury tworzona jest Świetlica PCK. – Będą tam prowadzone zajęcia dla najmłodszych – zapowiada burmistrz Łuszczyński. – Dzieci skorzystają m.in. z dodatkowych zajęć językowych i informatycznych. Będą się wspólnie uczyć, ale także bawić.

Społeczną działalność mieszkańców tej miejscowości można prześledzić na forach internetowych. Jeden z profili na Facebooku (o nazwie „Przyjazny Machnów Nowy") moderuje **Daniel Turczanik**, wiceprzewodniczący Rady Miejskiej w Lubyczy Królewskiej oraz radny z Machnowa Nowego. Zamieszcza tam relacje z imprez, opisy różnych działań mieszkańców wsi oraz zdjęcia. Dlaczego?

– Mieszkańcy Machnowa Nowego na to zasługują. Panie z KGW i nasi strażacy robią ciekawe, ważne rzeczy. Coraz bardziej aktywna jest także szkoła podstawowa – podkreśla Daniel Turczanik. – Ta placówka akurat na reformie oświaty skorzystała. Bo jest teraz szkołą ośmioklasową, czyli znacznie liczniejszą niż wcześniej. Tętni ona życiem, rozwija się. I to widać. Niedawno, specjalnie na machnowskie dożynki, uczniowie i nauczyciele stworzyli zespół taneczny oraz śpiewaczy. A stało się to jeszcze podczas wakacji! Ta bardzo sympatyczna grupa nadal działa. Takich działań o charakterze społecznym jest w Machnowie Nowym coraz więcej. Bo ludzie uwierzyli, że można coś ważnego wspólnie zrobić.

Bogdan Nowak
Fot. Kacper Nowak

eprasa.pl 897ae5bda1

BSI
www.bsi-ochrona.pl

Zatrudnimy

Zatrudnimy kwalifikowanych pracowników ochrony
na terenie
Zamość, Tomaszów Lub., Hrubieszów, Biłgoraj, Krasnystaw, Chełm
oraz całego woj. lubelskiego

CV prosimy kierować na **bsi@bsi-ochrona.pl**

www.bsi-ochrona.pl

kontakt telefoniczny : 84 639 10 99, 605 542 258, 606 277 857

Siedziba firmy: 22-400 Zamość, ul. Fryderyka Szopena 3

GRUPA WYDAWNICZA SŁOWO

Nadaj swoje ogłoszenie drobne w 3 tytułach

Kronika Tygodnia
Słowo Podlasia
Super Tydzień chełmski

„Kronika Tygodnia"
Zamość, ul. Żeromskiego 3
tel. 84 638 43 93
www.kronikatygodnia.pl

DOŁĄCZ DO NAS !

JOBON FURNITURE

Jobon Sp. z o. o.
jest innowacyjnym przedsiębiorstwem należącym do czołówki największych producentów mebli na terenie Polski. Tworzymy przemyślane produkty łączące w sobie komfort, estetykę i funkcjonalność.

Jeśli chcesz być częścią naszego zespołu, zgłoś się.

Poszukujemy:
- **Pracownik produkcji**
- **Montażysta stelaży**
- **Logistyk**
- **Tapicer**
- **Szwaczka**
- **Operator maszyn**
- **Programista i operator maszyn CNC**

Jeśli masz doświadczenie w tej specjalności lub **jesteś gotów nauczyć się** tego zawodu, **chcesz się rozwijać, jesteś kandydatem jakiego szukamy.**

Co oferujemy?
- Stała umowa o pracę po okresie próbnym
- Dobre wynagrodzenie i co roku waloryzacja płacy
- Dobre warunki pracy, klimatyzowane hale
- Bezpłatny transfer autobusem do pracy, połączenia autobusowe
- Wiele dodatkowych świadczeń *(13-ta pensja, ubezpieczenia grupowe, świadczenia z funduszu socjalnego)*

Jobon Sp. z o.o. 22-470 Zwierzyniec, ul. Biłgorajska 14
tel. 84 687 35 30, e-mail: personalny@jobon.pl

Kronika Tygodnia

Aneta Szpinda – doradca ds. reklamy	tel. 665 751 702
Dorota Wiatr – doradca ds. reklamy	tel. 669 494 080
Ewelina Grabowska – doradca ds. reklamy	tel. 885 851 164
Jacek Milczuk – doradca ds. reklamy	tel. 885 851 163

betasoap
Think before you print!

BETASOAP Sp. z o.o. Zakład Produkcyjny w Szewni Dolnej, Gmina Adamów

poszukuje:

Pracowników obsługi linii produkcji mydła

Oferujemy stabilne zatrudnienie na umowę o pracę i wynagrodzenie składające się z podstawy, premii oraz innych dodatków.
Praca w systemie zmianowym.

Kontakt pod nr telefonu: **84 616 81 67, 84 618 77 59**
lub osobiście w siedzibie firmy – Szewnia Dolna 90a.

Do zespołu w Zamościu, realizującego budowę drogi wojewódzkiej na trasie Nielisz — Sitaniec

Dołącz do nas!

Poszukujemy
- robotników drogowych
- operatorów koparki i koparko-ładowarki
- operatorów walca

Oferujemy:
- atrakcyjne wynagrodzenie oraz premie
- szkolenia oraz możliwość nabywania uprawnień
- ubezpieczenie na życie na dogodnych warunkach
- prywatną opiekę medyczną

zadzwoń: 608 244 203
przyjdź: Sitaniec 124

STRABAG
TEAMS WORK.

eprasa.pl 897ae5bda1

Zamojszczyzna Niezwykła

KONKURS

Zaprosiliśmy Was do wakacyjnej podróży śladami „Zamojszczyzny niezwykłej". Prezentowaliśmy najbardziej atrakcyjne zakątki naszego regionu, które warto zobaczyć. To były nasze propozycje na to, jak atrakcyjnie, po sąsiedzku spędzić wakacyjny weekend i nie tylko. Przez kilka tygodni drukowaliśmy kolejne kupony z pytaniami, na które odpowiedzi mogliście znaleźć w naszych tekstach.

Publikacja o gminie Hrubieszów zakończyła nasz cykl. Dziś drukujemy ostatni kupon.

Kupony będziemy przyjmować do 20 września. A potem... **pięć osób, które poprawnie odpowiedzą na zadane pytania i prześlą najwięcej poprawnych odpowiedzi, nagrodzimy atrakcyjnymi upominkami m.in. przygotowanymi przez partnera plebiscytu – miasto Zamość.**

Szansę na otrzymanie nagrody mają czytelnicy-podróżnicy, którzy zrobią swoje fotografie w miejscach opisanych w cyklu „Zamojszczyzna niezwykła" i prześlą je na adres mejlowy redakcji: redakcja@kronikatygodnia.pl lub za pośrednictwem Facebooka, z dopiskiem: Wyrażam zgodę na publikację.

Pięć osób, które nadeślą najciekawsze fotografie, otrzyma Kartę Podarunkową Galerii Twierdza Zamość o wartości 100 zł.

Dla przypomnienia, o jakich miejscowościach pisaliśmy o:

- Krasnobrodzie – „Kapliczki, wąwozy i Nikifor z Podlasia",
- Tomaszowie Lubelskim – „Cudowna woda i linia Mołotowa",
- Zamościu – „Szloch zamojskiej mieszczki",
- Szczebrzeszynie – „Nie obudźcie śpiącego Golema!",
- Zwierzyńcu – „Zwierzyńczyk, powstańcy i „pomnik szarańczy",
- gminie Susiec – „Spotkajmy się przy Kargulu i Pawlaku",
- gminach Telatyn i Ulhówek – „Gdzie natchnienie znalazł Chopin i Grottger",
- Tyszowcach – „Tyszowce, czyli 600 lat z butami w tle",
- Tomaszowie Lub. – „Sanktuarium i turysta Edward Stachura",
- gminie Hrubieszów – „Staszic, Goci i Mogiła Chrobrego".

Wszystkie te teksty można przeczytać na stronie www.kronikatygodnia.pl w zakładce Zamojszczyzna Niezwykła.

KUPON KONKURSOWY 10

Gdzie można zobaczyć Wioskę Gotów?

.....
(odpowiedź)

.....
(imię i nazwisko, telefon kontaktowy)

Wypełnij, wytnij i przynieś kupon do redakcji „Kroniki Tygodnia"

Mała szkoła wielkich serc

GM. MIĄCZYN

Uczniowie Szkoły Podstawowej w Gdeszynie (gm. Miączyn) zebrali pieniądze, dzięki którym możliwa była budowa studni w miejscowości Libambami w Zambii w Afryce.

To jeden z kiermaszów w szkole w Gdeszynie, podczas którego zbierano pieniądze na budowę studni w Limbambami w Zambii.

Zbiórkę pieniędzy na budowę studni w zambijskiej wiosce przeprowadziła Fundacja Dobra Farma, która od wielu lat zajmuje się organizowaniem pomocy dzieciom w Afryce.

– W ubiegłym roku szkolnym Fundacja Dobra Farma zwróciła się do nas z pytaniem, czy nie chcielibyśmy zorganizować zbiórki na budowę studni w Libambami. Ogłosiliśmy tę propozycję uczniom, a oni rozpoczęli zbiórkę. Społeczność szkolna zbierała pieniądze w trakcie różnych uroczystości, podczas Jasełek połączonych z Wigilią, podczas szkolnego Dnia Babci i Dziadka. Specjalnie na potrzeby zbiórki zorganizowano kiermasz ciast oraz kiermasz stroików świątecznych, dochód z kiermaszu także przekazaliśmy Fundacji Dobra Farma. W sumie nie było tego zbyt wiele, bo kilkaset złotych. Ale nasza szkoła jest niewielką szkołą stowarzyszeniową. Uczy się tutaj czterdzieścioro dzieci z Gdeszyna i pobliskich miejscowości. Tym bardziej było nam miło, kiedy otrzymaliśmy podziękowania ze zdjęciem wodociągu, do którego budowy przyczynili się również nasi uczniowie – relacjonuje **Tadeusz Sałamacha**, dyrektor Szkoły Podstawowej w Gdeszynie.

W podziękowaniu przesłanym do Szkoły Podstawowej w Gdeszynie przedstawiciele społeczności zambijskiej wioski napisali: „Dzięki wsparciu, jakie otrzymaliśmy od kierowanej przez Pana szkoły oraz wsparciu innych 45 szkół, udało nam się wspólnie wybudować studnię przy naszej szkole. Jest ona ogromnym skarbem nie tylko dla dzieci naszej szkoły, ale też dla mieszkańców Libambami i okolicznych wiosek, którzy przychodzą do naszej studni po wodę. Rzeczywiście małymi złotóweczkami udało się wspólnie zrobić wspaniałą rzecz. Mając teraz pod dostatkiem wody, zbudowaliśmy szkolny ogród warzywny, gdzie dzieci uczą się jak uprawiać warzywa, a w planie jest zbudowanie kuchni, gdzie z tych warzyw będzie można przygotowywać posiłki dla dzieci" – czytamy w podziękowaniu.

par

Szkoła Tańca

Uczymy dzieci od 4. roku życia, a także młodzież, dorosłych i seniorów. Oferujemy zajęcia solo i parami. Dla dzieci prowadzimy zajęcia z tańca towarzyskiego, nowoczesnego (street dance), baletu i zumby kids. Młodzieży polecamy kurs tańca użytkowego, studniówkowego, disco foxa, kurs tańca towarzyskiego, zajęcia zumby fitness oraz treningi w klubie tańca sportowego. Organizujemy turnieje tańca, obozy taneczne i szkolenia. Osoby dorosłe mogą u nas uczestniczyć w zajęciach solo: zumby fitness, zumby gold oraz lady latino. Dla dorosłych prowadzimy także kursy tańca towarzyskiego, użytkowego, imprezowego disco foxa, salsy parami oraz zajęcia dla par zaawansowanych i turniejowych. Polecamy indywidualne lekcje tańca na każdym poziomie, przed weselem, studniówką, balem, czy turniejem tańca. Organizujemy wieczorki taneczne i imprezy rodzinne. Oferta dla firm obejmuje kursy tańca dla pracowników, organizację imprez firmowych, zabaw choinkowych dla dzieci pracowników, szkoleń, konferencji, pokazy tańca, prowadzenie imprez oraz wynajem sal na konferencje albo szkolenia. Mamy 25 lat doświadczeń i możemy jeszcze więcej... Możemy to, co może zaoferować Wam Agencja Artystyczna, Biuro Podróży, Szkoła Tańca i Pensjonat M&J Myka.

Artykuł Partnera

REKLAMA

Na dwa pędzle

ZAMOŚĆ

BWA – Galeria Zamojska zaprasza 20 września o godz. 17 na wernisaż wystawy zatytułowanej „Dwoma pędzlami".

Na ekspozycję złożą się prace dwojga malarzy. **Barbara Czapiga-Drohomirecka** urodziła się w 1976 roku w Krakowie. **Mariusz Drohomirecki** urodził się w 1958 roku. Oboje studiowali malarstwo na krakowskiej ASP. Twórczość Drohomireckich będzie można podziwiać w BWA do 20 października.

ak

W oczekiwaniu na uroczysty jubileusz 100-lecia „Mechanika"

Zespół Szkół Ponadpodstawowych nr 2 im. Tadeusza Kościuszki w Zamościu obchodzić będzie 100-lecie istnienia. **Jubileusz odbędzie się 4 października w siedzibie szkoły przy ulicy Szczebrzeskiej 41.** Będzie on okazją do spotkania absolwentów, pracowników oraz przyjaciół szkoły.

Honorowy Patronat nad uroczystością objęli: Marszałek Województwa Lubelskiego, Prezydent Miasta Zamość i Lubelski Kurator Oświaty.

Program:

9.00 – Msza Święta w Katedrze w Zamościu,

10.30 – Rejestracja w sali gimnastycznej ZSP nr 2 przy ul. Szczebrzeskiej 41,

11.00 – Uroczystość,

13.00 – Poczęstunek,

14.00 – Spotkania koleżeńskie.

Osiągnięcia szkoły są efektem pracy ponad **700 jej pracowników. Liczbę absolwentów szacuje się na ponad 10 tys. osób.** Szkoła wykształciła cenionych specjalistów w wielu zawodach. Przez 100 lat przekształcana była wiele razy ale zachowała swoją ciągłość. Początki sięgają 1919 r., kiedy to w Akademii Zamojskiej utworzono Szkołę Rzemiosł im. T. Kościuszki (obróbki drewna i metalu), którą po połączeniu z Warsztatami Rzemiosł dla Dzieci Ulicy przemianowano w 1921 r. na Szkołę Rzemieślniczo-Przemysłową. Była to pierwsza tego typu szkoła zawodowa w Zamościu. Szkoła podczas okupacji odrodziła się w 1944 r. jako Publiczne Gimnazjum Mechaniczne. Gimnazjum, jak i utworzone w 1947 r. Liceum Mechaniczne, składały się z trzech wydziałów: mechanicznego, elektrycznego i stolarskiego. Dla upamiętnienia jubileuszu opracowana została monografia.

Komitet Organizacyjny ma nadzieję, że uroczystość zaszczycą licznie absolwenci szkoły, propaguje ideę spotkania się w murach szkoły.

Organizatorzy proszą absolwentów o wcześniejszy kontakt: zsp-2@wp.pl z dopiskiem: „100-lecie", telefon: 84 639 60 28 do 30.09.2019 r.

Artykuł Partnera

eprasa.pl 897ae5bda1

Stropy Teriva

Stropy Teriva, to najpopularniejsze stropy gęstożebrowe. Konstrukcja składa się z prefabrykowanych belek kratownicowych oraz pustaków keramzytowych, które stanowią wypełnienie.

Elementy stropu TERIVA zabetonowuje się od góry warstwą nadbetonu, która daje wytrzymałość i sztywność konstrukcji.

Do głównych zalet ośmiokomorowych stropów TERIVA zaliczyć można stosunkowe niskie koszty budowy. Przez inwestorów i ekipy budowlane doceniany jest też łatwy transport i składowanie, a także montaż bez użycia ciężkiego sprzętu.

Stropy TERIVA mają dobrą izolacyjność termiczną i akustyczną, przy jednoczesnym niewielkim ciężarze konstrukcji. Szczególnie wyróżnia się tu ich ośmiokomorowa odmiana.

Stosuje się je w budownictwie jednorodzinnym, jak i wielokondygnacyjnym budownictwie wielorodzinnym. Często stosowane są również w budownictwie użyteczności publicznej.

Główne zalety ośmiokomorowych stropów TERIVA:
- stosunkowo niskie koszty budowy,
- dobra izolacja termiczna i akustyczna,
- możliwość ręcznego montażu bez użycia ciężkiego sprzętu,
- dostępność prefabrykatów,
- możliwość montażu na budowach o trudnym dostępie,
- łatwość lokalizacji ścianek działowych,
- stosunkowo niewielki ciężar stropu,
- łatwość dostosowania do zaprojektowanej powierzchni,
- łatwy transport i magazynowanie,
- elastyczność odnośnie zwiększania nośności stropu,
- dobre parametry przenoszenia obciążeń.

Więcej dowiesz się na stronie: stropyhrubieszow.pl lub pod nr. tel. 84 697 11 07, 603 287 800.

Odwiedź naszą firmę:
Stropy Teriva K. Skrok
Sp. Jawna
ul. Kolejowa 18
22-500 Hrubieszów
tel. 84 697 11 07
tel. kom. 603 287 800
e-mail:
stropyhrubieszow@gmail.com

Artykuł Partnera

REKLAMA
KONSTRUKCJE STALOWE
- hale stalowe
- wiaty
- zadaszenia
- wymiana pokryć dachowych
- obróbki dekarskie

tel. 695 040 883

REKLAMA
LEGE ARTIS NIERUCHOMOŚCI
NOWE MIESZKANIA
ZAMOŚĆ MŁYŃSKA

22-400 Zamość, ul. Lwowska 40c (9.00-16.00)
e-mail: los.studio@wp.pl
www.legeartisnieruchomosci.pl
793 001 003
509 518 885
84 638 51 76

REKLAMA
PRODUCENT STROPÓW TERIVA
K.SKROK

STROPY 8 KOMOROWE

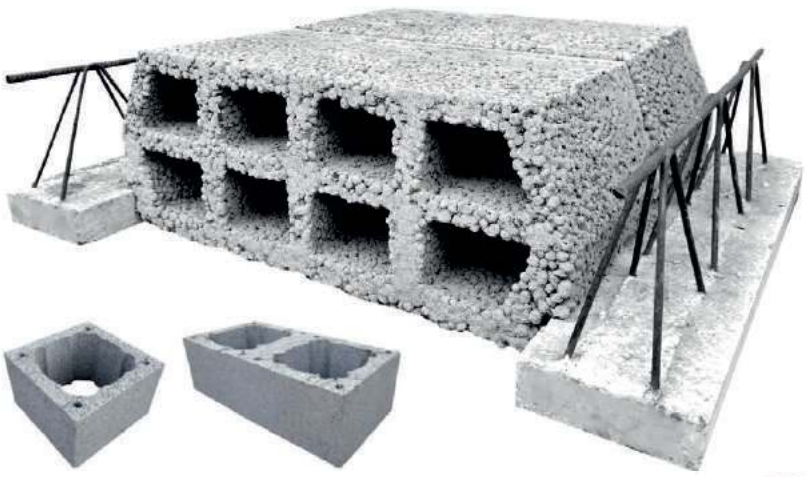

+ SYSTEMY KOMINOWE

HRUBIESZÓW
ul. Kolejowa 18
603 287 800
stropyhrubieszow@gmail.com

eprasa.pl 897ae5bda1

KONIEC STRZYKANIA W KOLANACH | 200% więcej mazi stawowej po 1. użyciu

Autorski środek likwiduje reumatyzm w 14 dni!

POKONAJ ZWYRODNIENIA STAWÓW BEZ OPERACJI

Dzięki nowatorskiej kuracji już 89 500 Polaków pozbyło się bólu i sztywnienia stawów

Badania potwierdzają: by uwolnić się od zwyrodnień stawów i odzyskać sprawność ruchową sprzed lat, wystarczy kilka dni. Nowy preparat, odbudowuje chrząstkę stawową, usuwa trzeszczenie, ból, sztywność stawów już w 24 h, a co najważniejsze – likwiduje reumatyzm i cofa zmiany zwyrodnieniowe bez żadnej operacji. Już niemal 90 tys. osób jest zadowolonych z kuracji!

Skuteczna nawet w najbardziej zaawansowanym stadium artrozy, bez względu na wiek chorego, stopień uszkodzenia chrząstki i przyczynę zwyrodnień. Przełomowa formuła prof. Hopkinsona to pierwszy tak profesjonalny, błyskawiczny ratunek dla przeciążonych stawów. 85% pacjentów pierwsze efekty jej działania zauważa już po 24 godzinach, a aż 9/10 badanych deklaruje powrót do pełnej sprawności ruchowej bez ograniczeń bólowych zaledwie po 14 dniach kuracji. Jak to możliwe? Prof. wyjaśnia:

Nie truj się chemią – zaufaj naturalnym składnikom

Prof. Luis Hopkinson, twórca innowacyjnej metody zwalczania zwyrodnień stawów

Zamiast łykać tony leków przeciwbólowych, które powierzchownie łagodzą objawy zwyrodnień, warto postawić na JEDNĄ sprawdzoną, w 100% naturalną formułę, która kompleksowo zregeneruje uszkodzone stawy, ***likwidując dolegliwości u źródła.*** *Tym właśnie kierowaliśmy się przy tworzeniu Arthrocare. Już 1 kapsułka 3-krotnie zwiększa produkcję mazi stawowej, gwarantując „naoliwienie" stawów. Gdy kości przestają o siebie trzeć, mikrouszkodzenia chrząstki stawowej ulegają naprawie, a ból, dyskomfort, trzeszczenie i sztywność stawów znikają w ciągu kilku dni.*

Odzyskaj swobodę ruchów BEZ OPERACJI

Innowacyjna metoda leczenia artrozy zdobyła ogromną popularność na Kongresie Nova Medica w Sztokholmie, gdzie udowodniono 98% skuteczność kuracji zarówno u osób cierpiących z powodu reumatoidalnych stanów zapalnych, po kontuzjach, jak i u osób, których stawy są przeciążone lub uległy degradacji wraz z upływem lat. W każdym przypadku preparat Hopkinsona błyskawicznie odbudowuje chrząstkę stawową, intensywnie odżywia komórki kostne, wzmacnia mięśnie, a także zwiększa produkcję naturalnego kolagenu, likwidując tarcie pomiędzy kośćmi.

Arthrocare naprawia pęknięcia, ubytki i uszkodzenia na powierzchni, chrząstki stawowej oraz zwiększa powściągliwość płynu wypełniającego przestrzenie między kośćmi. Dzięki temu likwiduje ból, sztywność stawów i stany zapalne już w ciągu 14 dni.

STANĘŁAM NA NOGI

Ból kolan ustąpił po 1. kapsułce!

Byłam bardzo ograniczona ruchowo – nie mogłam chodzić, a przez zwyrodnienia nadgarstków miałam problem nawet z utrzymywaniem kubka w dłoni. Miałam robioną blokadę (zastrzyk ze środków hormonalnych), stosowałam maści – nic nie pomagało. Dopiero Arthrocare, dosłownie postawił mnie na nogi! Ulga przyszła po 2 h od wzięcia kapsułki, a już po 12 dniach kuracji poszłam na pierwszy długi spacer – BEZ BÓLU! Rentgen potwierdził, że cofnęły się też zwyrodnienia w nadgarstku. Jestem zachwycona!

Danuta P., 65 lat, Olsztyn

Pozbyła się zwyrodnień stawów w 12 dni!

3 KROKI DO PEŁNEJ SPRAWNOŚCI RUCHOWEJ

Jak działa Arthrocare?

1. Uśmierzenie bólu, eliminacja stanów zapalnych i obrzęków
2. Regeneracja chrząstki stawowej
3. Zwiększenie produkcji mazi stawowej nawet o 200%

Stawy nie muszą Cię ograniczać

Systematyczne stosowanie nowego preparatu odbudowuje tkankę chrzęstną niemal w 95% dzięki czemu możliwe jest całkowite cofnięcie zmian zwyrodnieniowych. Przywrócenie maksymalnej poślizgowości płynu maziowego sprawia, że stawy odzyskują właściwości amortyzujące, a ruchy stają się płynne i bezbolesne. Efektem kuracji kumulują się z każdym dniem, zapewniając:

5 BŁYSKAWICZNYCH REZULTATÓW

- UŚMIERZENIE BÓLU KOLAN, BIODER, NADGARSTKÓW I KRĘGOSŁUPA W 24 H
- 3X WIĘKSZA PRODUKCJA KOLAGENU
- ODŻYWIENIE KOMÓREK KOSTNYCH I WZMOCNIENIE STAWÓW
- UWOLNIENIE OD „ŁUPANIA" W KOŚCIACH PO 14 DNIACH
- PRZYWRÓCENIE SPRAWNOŚCI RUCHOWEJ SPRZED LAT

Nie zwlekaj – skorzystaj z dofinansowania

Specjaliści potwierdzają, że innowacyjne kapsułki to absolutne turbodoładowanie w procesie regeneracji układu kostnego i stawów. Właśnie dlatego już po pierwszym zastosowaniu odczujesz wyraźną ulgę w bólu, a charakterystyczne „trzeszczenie" w kolanach ustąpi już po 12-14 dniach kuracji. Już wkrótce Twoje życie będzie wyglądać tak, jak przed zachorowaniem na artrozę. Z programu refundującego skorzystało już ponad 89 tys. osób, które dzięki kuracji pozbyły się zwyrodnień stawów i odzyskały swobodę ruchów. Jeśli masz skończone 40 lat i posiadasz obywatelstwo polskie, przysługuje Ci 72% refundacji na preparat Arthrocare.

Uniknąłem operacji biodra

Ze względu na przeszywający ból biodra, trudności z chodzeniem i konieczność długiego rozgrzewania się po nocy, czułem się jak kaleka. Gdy rehabilitacja, maści i blokady nie przyniosły rezultatów, zlecono mi wszczepienie endoprotezy. Na szczęście w porę trafiłem na Arthrocare. Ból i sztywnienie stawów minęły już po kilku dniach, a po pełnej kuracji badania wykazały całkowite cofnięcie zmian zwyrodnieniowych. Zdecydowanie polecam.

Witold K., 69lat, Białystok

TYLKO 87zł + WYSYŁKA GRATIS!

OPRÓŻNIANIE MAGAZYNÓW! WIELKA OKAZJA! WYJĄTKOWA CENA!

Pierwszym 100 osobom, które zadzwonią do 24 września 2019 r., przysługuje 72% zniżki producenta w momencie zakupu preparatu prof. Hopkinsona, wspomagającego eliminowanie zwyrodnień stawów tylko za ~~317 zł~~ **87 zł (przesyłka GRATIS)!**

Zadzwoń: 81 300 34 36

Od poniedziałku do niedzieli: 8:00–20:00 (Zwykłe połączenie lokalne bez dodatkowych opłat)

eprasa.pl 897ae5bda1

witajcie! urodzeni w naszych szpitalach

Franciszek Stefański, syn Moniki i Jacka (ur. 31.08), waga 3,85 kg, Staw Ujazdowski (gm. Nielisz)

Miron Lebieda, syn Kamili i Wojciecha (ur. 02.09), waga 3,40 kg, Przeorsk (gm. Tomaszów Lub.)

Milena Depka, córka Barbary i Łukasza (ur. 04.09), waga 2,30 kg, Tomaszów Lub.

Marysia Gancarz, córka Karoliny i Ernesta (ur. 04.09), waga 3,60 kg, Tomaszów Lub.

Marcel Gacki, syn Katarzyny i Zbigniewa (ur. 11.09), waga 3,00 kg, Ulhówek

Maluch Tygodnia

Julia Kolenda

– córka Anny i Kamila z Werbkowic. Urodziła się 31 lipca, ważyła 3,56 kg.

Julka – wiercipięta, rozgadana, trochę pyskata, ale przesympatyczna, pogodna i zawsze uśmiechnięta to będzie dziewczyna. Tej małej nikt nie przegada i niczym jej nie zaskoczy. Nie będzie dla niej rzeczy za trudnych i niemożliwych do pokonania przeszkód. Na dodatek będzie miała wielki talent przywódczy i kogo tylko zechce z łatwością przekona do swoich racji.

Karolina i Grzegorz

IV MIEJSCE – 276 GŁOSÓW

Poznali się w Wielkanoc półtora roku temu. Od tamtej pory są nierozłączni i tak ma pozostać. Ich ślub jest już dokładnie zaplanowany. Karolina Kułaj z Komarowa Dolnego i Grzegorz Żurawski z Łykoszyna z 276 głosami zajęli czwarte miejsce w naszym plebiscycie dla zakochanych par.

Karolina Kułaj i Grzegorz Żurawski

Dzień, w którym zobaczyli się po raz pierwszy, oboje bardzo dobrze pamiętają. Zaczęło się od wymiany spojrzeń podczas imprezy w klubie. W pewnym momencie on poprosił ją do tańca. Nie odmówiła. – Po kilku wspólnie przetańczonych piosenkach wymieniliśmy się kontaktami i tak zaczęła się nasza historia, która trwa do dziś – zdradza **Karolina Kułaj**.

Wspomina, że gdy tylko zobaczyła Grzegorza, pokazała go swojej siostrze i wyznała, że chciałaby tego chłopaka poznać bliżej. Okazało się, że on postanowił to samo. Później wszystko potoczyło się już bardzo szybko. Pierwsza oficjalna randka? Spacer po parku. – Już wtedy na tym spotkaniu pomyślałam sobie to jest właśnie to: przystojny, wysoki facet, o którym zawsze marzyłam w dodatku zabawny, uśmiechnięty, rozgadany. Kiedy złapał mnie za rękę, wiedziałam, że nie skończy się to na tym jednym spotkaniu i tak też było, później drugie, trzecie spotkanie aż w końcu każde z nas powiedziało co do siebie czuje i od tamtej pory jesteśmy parą – opowiada młoda kobieta.

Karolina urzekła Grzegorza swoją urodą, pięknym uśmiechem. – Od momentu, gdy zobaczyłem ją po raz pierwszy w klubie ciągle o niej myślałem, zaproponowałem jej spotkanie, po którym straciłem dla niej głowę. Z nikim nigdy tak dobrze się nie dogadywałem – wspomina Grzegorz Żurawski.

Ona podkreśla, że jej narzeczony jest osobą, dla której nie ma rzeczy niemożliwych. Jest dla wybranki swego serca ogromnym wsparciem, zawsze może na niego liczyć. – Jest człowiekiem pełnym ciepła, dobroci wobec innych, jest ciekawy nowych miejsc, tak jak ja bardzo lubi podróżować, zwiedzać, jest też bardzo rodzinny, zawsze uśmiechnięty, zabawny, rozrywkowy. Tak jak każdy człowiek ma też i swoje wady, ale i z tymi wadami go kocham – opowiada z zapałem Karolina. – Karolina jest wspaniałą osobą i ciągle jej to powtarzam. Ma bardzo ciekawą osobowość, jest szczera, kochana, ma otwarte serce, wspiera nasze wspólne cele i marzenia. Potrafi pozytywnie na mnie wpłynąć. Oczywiście mamy dużo wspólnych zainteresowań jak i wspólne marzenia. Jest osobą, na której widok zawsze się uśmiecham – wyznaje Grzegorz.

Rocznicę swojego związku spędzili weekend na Mazurach. I tam Grzegorz się oświadczył. Powiedziała oczywiście „tak". Wyznaczyli datę ślubu. Ma się odbyć 25 września 2021 roku. **ak**

ONI WYGRALI Z KRONIKĄ

Sylwia Hołys z Wólki Łabuńskiej wygrała wejściówkę na festiwal w Cieszanowie.

Monika Kosmala z Łabuń wygrała wejściówkę na festiwal w Cieszanowie.

Agnieszka Panuciak z miejscowości Turzyniec odbiera upominek w konkursie czytelniczym „Kroniki Tygodnia".

Iwona Krupa z Jatutowa odbiera upominek w konkursie czytelniczym „Kroniki Tygodnia".

Karolina Kułaj z Komarowa Dolnego odbiera Voucher do Restauracji Fanaberia w Hotelu Zamojski SPA w konkursie na Najsympatyczniejszą Parę.

Krystyna Popławska z Zamościa odbiera talon do sklepu PRYMUS za prawidłowe rozwiązanie krzyżówki w „Kronice Tygodnia".

Bogumiła Nowak i Michał Michnik odbierają złote obrączki w plebiscycie na Najsympmatyczniejszą Parę Zamojszczyzny.

Damian Jachymek z Radecznicy odbiera Voucher do Restauracji Fanaberia w Hotelu Zamojski SPA w konkursie na Najsympatyczniejszą Parę.

Jan Chmiel ze Starej Wsi odbiera talon do sklepu Prymus za prawidłowo rozwiązaną krzyżówkę w „Kronice Tygodnia".

Elwira Jakubiak z Perespy odbiera talon do sklepu PRYMUS za prawidłowe rozwiązanie krzyżówki w „Kronice Tygodnia".

eprasa.pl 897ae5bda1

Uśmiechnij się, jutro będzie lepiej

– Co to jest, gdy iluzjonista wyciąga z kapelusza to, co chciał?
– Sztuczka.
A kiedy kobieta wyciąga ze swej torebki to czego właśnie potrzebuje?
– Cud!

☺☺☺

Myśli kobiet patrzących w sufit:
Kochanka: – Przyjdzie czy nie przyjdzie?
Kurtyzana: – Zapłaci czy nie zapłaci?
Żona: – Pomaluje wreszcie ten cholerny sufit czy nie pomaluje?

☺☺☺

– Pewien facet zmienił szampon. Już po pierwszym umyciu włosów był zachwycony nowym, więc napisał entuzjastyczny list do producenta. Kilka tygodni później po powrocie z pracy zobaczył, że w salonie jest kilkadziesiąt butelek różnych szamponów, które przysłała mu firma w celu darmowego przetestowania.
– No i co teraz? – pyta żona.
– Teraz to ja piszę do General Motors.

☺☺☺

Dwóch facetów wpada na siebie w centrum handlowym:
– Och, przepraszam pana!
– Nie, nie, to ja przepraszam. Zagapiłem się, bo wie pan, szukam tu mojej żony.
– Ach tak? Ja też szukam swojej żony. A jak pańska żona wygląda?
– Wysoka, włosy płomienny kasztan, ścięte na okrągło z końcówkami podwiniętymi do twarzy. Doskonałe nogi, jędrne pośladki, duży biust. Była w spódniczce mini i bluzeczce z pięknym dekoltem. A pańska?
– Nieważne! Szukajmy pańskiej!

☺☺☺

Wyszperane w sieci

Idealny kot na jesienne wieczory...

ukryte znaczenia

Mężczyzna mówi: „Czy mogę ci pomóc przy obiedzie?”.
Znaczenie: „Dlaczego jeszcze nie ma obiadu na stole?”.

Mężczyzna mówi: „Mhm”, „Tak, kochanie” lub „Oczywiście, kotku”.
Znaczy: Absolutnie nic nie znaczy.

Mężczyzna mówi: „Zbyt długo musiałbym to wyjaśniać”.
Znaczy: „Nie mam pojęcia jak to działa”.

Mężczyzna mówi: „Odpocznij kochanie, pracujesz zbyt ciężko”.
Znaczy: „Odkurzacz zagłusza mi telewizor”.

Mężczyzna mówi: „To ciekawe, kochanie”.
Znaczy: „Kiedy przestaniesz gadać?”.

Mężczyzna mówi: „To typowo kobiece zajęcie”.
Znaczy: „To brudna, trudna i niewdzięczna praca”.

Mężczyzna mówi: „Myślałem cały dzień o tobie i postanowiłem kupić ci kwiaty”.
Znaczy: „Dziewczyna, która sprzedawała je za rogiem to niezła laska”.

Mężczyzna mówi: „Dzielimy się domowymi obowiązkami”.
Znaczy: „Ja bałaganię, ona sprząta”.

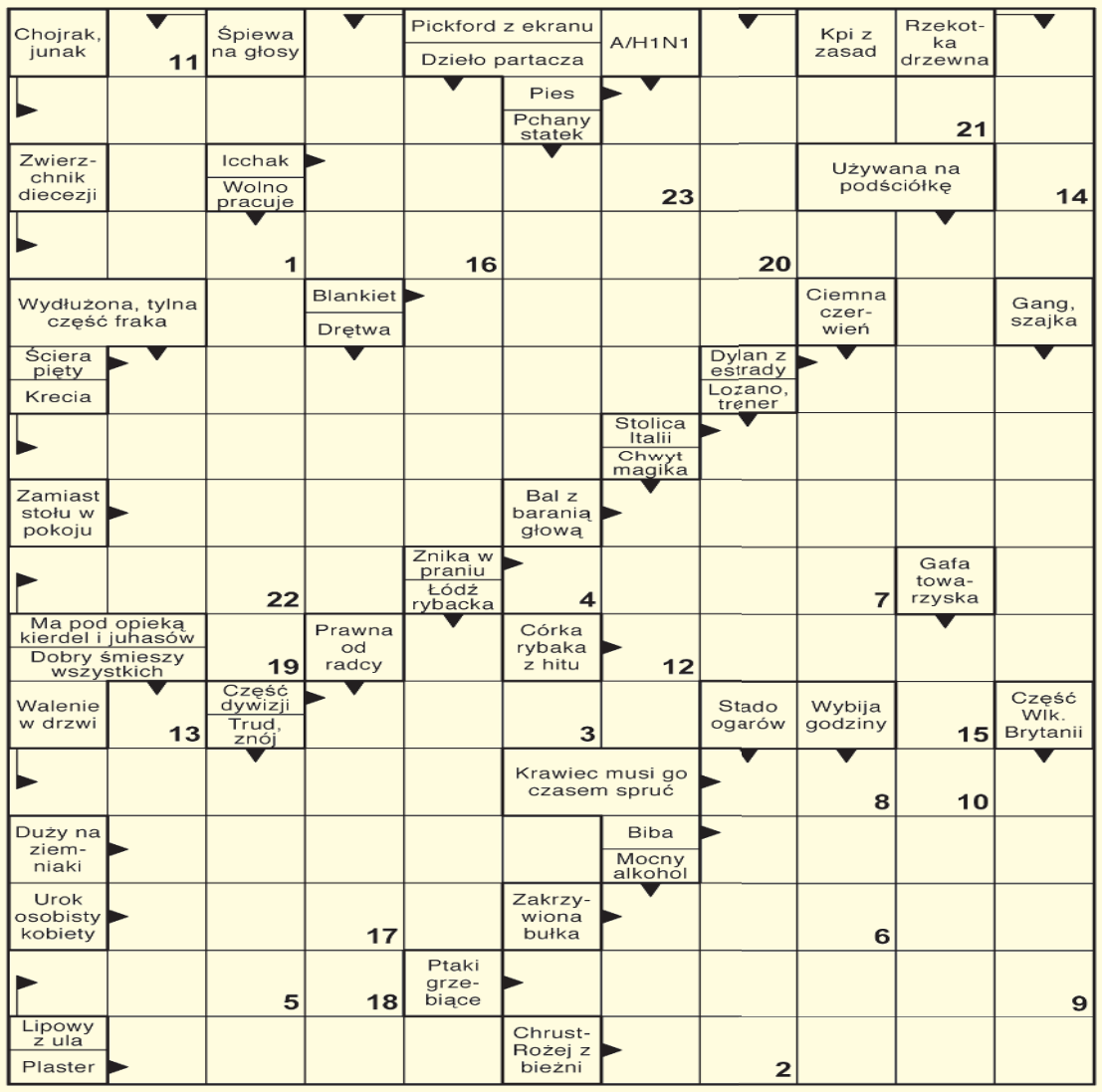

Litery z pól ponumerowanych utworzą rozwiązanie - przysłowie polskie.

1	2	3	4	5	6	7	8	9	10	11	12	13	14	15	16	17	18	19	20	21	22	23

PRYMUS-AGD
Piękno w Twoim domu
Zapraszamy do sklepu PRYMUS-AGD Zamość ul. Przemysłowa 21 VIS A VIS GALERII TWIERDZA
Prowadzimy sprzedaż artykułów sezonowych
• słoiki • nakrętki
• wieczka • łubianki
• sokowniki • powidlaki
Wyposażymy twój dom
szkło • gary
sztućce • porcelana
emalia • tekstylia
Największy wybór artykułów AGD
www.prymus-agd.pl

Rozwiązanie krzyżówki nr 36/2019 brzmi: „Jeden świat rodzi nas wszystkich”. Nagrodę ufundowaną przez Prymus-AGD otrzymuje: **Irena Kramarczuk** z Siemierza. Zwycięzczyni serdecznie gratulujemy! Po odbiór nagrody prosimy zgłosić się do redakcji w ciągu 30 dni od daty ukazania się rozwiązania. Sponsorem krzyżówki jest **Prymus-AGD** mieszczący się **w Zamościu** przy ul. Przemysłowej 21, **w Biłgoraju** przy ul. Kościuszki 27, **w Hrubieszowie** przy ul. Kolejowej 8, **w Tomaszowie Lub.** przy ul. Traugutta 1, który ufundował nagrodę. Rozwiązanie, wraz z wyciętym i naklejonym na kartkę numerem krzyżówki prosimy wysyłać na adres naszej redakcji w terminie 10 dni od daty ukazania się tego wydania „Kroniki”.

krzyżówka Kronika 38

Wykreślanka

K Ż O Ć K Ć A Ę T N O Z Y R O H I A Ę Z Ć Y
K I Ż P C S G J S G A N I B O B C N B G Q S
Ś F N Ó R V B P C A K R O W Z W L I I J A Z
F Ż Ź W Ó Y Z I A K T A W Ź A R E C Ź D C C
A Ó D T O Z S K K Ć E H D N Ć G I Ł P A A Z
N X F Ł Ś K R K U L Ć F Z Y O Q C Ż Ż Ę Q E
A Ą D U U A S V I Q O O N W H Q Y D K U Ę G
Z Ł V A Ż Ż H A Ą W J T I O E I Ż J Ę Z E Ó
R E M O Ł O Y Y Ł A A S O P K E O R Z O K L
B B N C C K Ó Z R P K C M I J Ż Ł O R O Z I
A M T A R Ń A K N O D Ą Z U D Ą A D B Ż A K
P R Z E R Ą B Z P A T E D O P A Z T Ł Ć Y Ś

Słowa do odnalezienia:
bobina, brzana, brzęk, dłużyzna, horyzont, klotoida, konfekcja, krajoznawca, mnożarka, opryskiwacz, podetap, przerąb, płaskownik, szczególik, tarń, ujeżdżacz, zakład, założyciel, zbiegowisko, zworka

SUDOKU

3					1	6		
8		4		6			5	
		6	9		4	7		
4		9				3		
			1		5			
		3				8		5
		1	7		6	5		
	3			1		4		7
		5	2					8

eprasa.pl 897ae5bda1

W ubiegłą niedzielę w Werbkowicach rolnicy z całego powiatu hrubieszowskiego dziękowali za plony

Podziękowali za zbiory

WERBKOWICE

W połączonych dożynkach gminnych i powiatowych wzięło udział prawie tysiąc osób. Jedną z większych atrakcji towarzyszących świętu plonów były wyścigi konnych zaprzęgów.

Gminno powiatowe święto plonów Werbkowicach zgromadziło około 1 tys. osób.

Połączone dożynki powiatu hrubieszowskiego i gminy Werbkowice odbyły się 15 września na placu obok pałacu IUNG. Polową mszę św. w intencji rolników odprawili kapłani pod przewodnictwem ks. **Michała Greli**, proboszcza parafii w Gozdowie (gm. Werbkowice). Gospodarzami dożynek byli **Wioleta Wiater** z Zosina (gm. Horodło) i **Piotr Kazański** ze Strzyżowca (gm. Werbkowice). Staroście hrubieszowskiemu **Maryli Semczuk** przekazali chleb wypieczony z mąki pochodzącej z tegorocznych zbiorów zbóż. Poczęstowano nim uczestników dożynek.

Siedem osób nagrodzono odznakami „Zasłużony dla Rolnictwa". Odznakę odebrali: **Anna Kusiak-Janiec**, **Krzysztof Boryłka**, **Tomasz Brzuchala**, **Artur Guluk**, **Stanisław Gietka**, **Ireneusz Przytuła** i **Marcin Wilgos**.

Do gminnego konkursu na tradycyjny wieniec dożynkowy zgłoszono 10 prac. Wygrało sołectwo Malice (300 zł nagrody). Drugą nagrodę (200 zł) przyznano sołectwu Konopne, a trzecią (100 zł) sołectwu Werbkowice. Wszystkie delegacje wieńcowe otrzymały po 100 zł od wójt **Agnieszki Skubis-Rafalskiej** za udział w konkursie. Po 100 zł wójt gm. Werbkowice przekazała kołom KGW za udział w dożynkach.

Zwycięzca gminnego konkursu na wieniec tradycyjny awansował do powiatowych eliminacji razem z pracami z pozostałych gmin powiatu hrubieszowskiego. Pierwszą nagrodę w powiatowym konkursie przyznano sołectwu Zadębce (gm. Trzeszczany), drugą sołectwu Borsuk (gm. Mircze), a trzecią sołectwu Hrebenne (gm. Horodło).

W konkursie GOK-u w Werbkowicach na wypiek chleba tradycyjnego zgłoszono 10 chlebów. Wygrał bochenek upieczony przez gospodynie z Malic, drugą nagrodę odebrało KGW Masłomęcz (gm. Hrubieszów), a trzecią KGW „Jagiellonki" (gm. Horodło). Wyróżnienia przyznano KGW Modryń Wieś i KGW Mojsławice. Nagrody rzeczowe dla zwycięzców ufundowała Lubelska Izba Rolnicza. Podobnie jak nagrody dla laureatów konkursu na kwiaty polne z bibuły. Pierwszą nagrodę odebrało KGW Modryń Wieś, drugą KGW „Żółte Magnolie" z Sahrynia, a trzecią KGW „Magiczne Babki" z Łysej Góry (obydwa z gm. Werbkowice). Wyróżnienia przyznano sołectwu Strzyżów i KGW Gozdów.

Laureaci dożynkowych konkursów.

Małopolska Hodowla Roślin ufundowała talony na zboże dla zwycięzców quizu rolniczego. Talon na 300 kg zboża odebrał zwycięzca **Wiesław Czyrka**, za drugie miejsce **Beata Gzik** (200 kg zboża), za trzecie **Beata Mazurek** (100 kg zboża).

W ponad czterogodzinnych wyścigach zaprzęgów konnych rywalizowało 14 załóg. Wygrała załoga: woźnica **Stanisław Bucior** z Zadębców (gm. Trzeszczany) i luzak **Michał Bucior** (luzak balansuje ciałem, aby zapobiec wywrotce zaprzęgu). W zwycięskim zaprzęgu biegły konie Ega i Elza. Drugie miejsce zajął woźnica **Jarosław Ulanowski** z Grabowca i luzak **Marcin Boczkowski**, a konie to Likor i Jolka. A trzecie duet: woźnica **Stanisław Stasiuk** z Obrowca (gm. Hrubieszów) z luzakiem **Maciejem Ziemiańskim**. Powozili oni końmi Florą i Greys II.

Myśliwi z Koła Łowieckiego nr 45 Ponowa w Hrubieszowie przygotowali dla dożynkowych gości około 100 litrów flaków. – Wydaliśmy ponad 650 porcji. Zabrakło nam plastikowych flaczarek. Ponad 50 podarowali nam strażacy z Turkowic, którzy częstowali uczestników dożynek grochówką – mówi **Julian Rumiński**, myśliwy z Koła Łowieckiego „Ponowa".

Na scenie wystąpili zespół młodzieżowy z Horodła, grupa taneczna Bąbelki, Górzanki, Ostrowiacy, miejscowa kapela Stah, Arabeska z Mircza, Jarzębina Czerwona z Moroczyna, Kwinte-Sekcja Band z Uchań. Największą publiczność zgromadziła gwiazda dożynkowego koncertu – discopolowa formacja Malibu. Zabawę zakończono po godz. 21. Do tańca przygrywał miejscowy zespół No Limits.

par

Największą publiczność na dożynkowym koncercie zgromadził występ gwiazdy discopolowej formacji Malibu.

Na ziemniaki z ogniska

NASZ PATRONAT

Po raz pierwszy w gminie Sułów odbędzie się festyn Święto Pieczonego Ziemniaka. To inicjatywa mieszkańców Deszkowic Pierwszych, którzy teraz serdecznie zapraszają na to wydarzenie mieszkańców gminy i gości.

Święto Pieczonego Ziemniaka odbędzie się 22 września na boisku w Deszkowicach Pierwszych (start o godz. 16). Niedzielne popołudnie będzie można spędzić ze znajomymi z okolic, sąsiadami, koleżankami i kolegami ze szkół. Organizatorzy zadbają o to, by nikt nie wrócił z festynu głodny. Jak na święto ziemniaka przystało, królować będą głównie potrawy z tegoż warzywa – frytki, placki ziemniaczane, zupa kartoflanka itd. Zaplanowano też wiele atrakcji: gry i zabawy dla wszystkich oraz loterię fantową dla dzieci i dorosłych, w której każdy los wygrywa! Dzieci na pewno z radością skorzystają z dmuchanych zjeżdżalni.

Nie może przy takiej okazji zabraknąć muzyki. Na scenie wystąpią więc Zaburzanki i gminny zespół wokalno-instrumentalny Pół na Pół. Wieczorem zapłoną ogniska i będzie można upiec ziemniaki, kiełbaski też oczywiście będą.

Organizatorami imprezy są: KGW z Deszkowic Pierwszych, Członkowie OSP z tej samej miejscowości, Gmina Sułów oraz Gminna Biblioteka Publiczna w Sułowie. „Kronika Tygodnia" objęła wydarzenie patronatem medialnym.

wd

Szczepionki spadną z nieba

REGION

Od piątku do środy (20-25 września) ma potrwać na Lubelszczyźnie akcja szczepienia lisów przeciwko wściekliźnie.

To lisy powinny zjeść szczepionki, dlatego domowe zwierzęta należy trzymać w zamknięciu.

Takie akcje wojewódzki lekarz weterynarii zleca kilka razy do roku. Teraz, podobnie jak dotychczas, specjalne preparaty w formie brunatnych stożków o rybim zapachu będą zrzucane z samolotów. Na każdy kilometr kwadratowy wyznaczonej powierzchni lasów, pól i łąk ma spaść ok. 20-30 dawek.

Należy unikać jakiegokolwiek kontaktu ze specyfikiem, a gdyby jednak do tego doszło, trzeba jak najszybciej skontaktować się z lekarzem. Natomiast każdy kontakt zwierząt domowych ze szczepionką należy zgłosić weterynarzowi, powinno się jednak psy trzymać w czasie szczepień na uwięzi, a koty w zamknięciu.

Nie zaleca się organizacji polowań zbiorowych na terenach objętych szczepieniem w okresie 14 dni od daty wyłożenia szczepionki.

ak

eprasa.pl 897ae5bda1

Nauczyciele się uczą

To, czego się nauczyły, nauczycielki z „Ósemki" chcą przekazać swoim uczniom. Fot. SP nr 8 Zamość

ZAMOŚĆ

W Szkole Podstawowej nr 8 realizowany jest projekt unijny „Programowanie jako narzędzie do efektywnego nauczania". Zaangażowani w niego nauczyciele kształcą się z zakresu programowania i nowych aplikacji.

W ramach projektu w ostatnie wakacje edukowały się nauczycielki: **Marzena Mazurek, Maria Trześniowska, Agnieszka Bratkowska, Katarzyna Morawska** i **Monika Kaznowska**. Na przełomie lipca i sierpnia wzięły udział w tygodniowym kursie na Malcie. Wiodące trendy w nauce programowania poznały podczas szkolenia Computational Thinking Teaching Through Coding&Robotics. Na zakończenie kursu odebrały certyfikaty.

W trakcie wyjazdu nauczycielki miały też okazję rozwijać swoje umiejętności językowe poprzez pracę w międzynarodowej grupie oraz zapoznawały się z kulturą i zabytkami kraju.

Koordynatorkami projektu w SP nr 8 są Marzena Mazurek i **Justyna Babiarz-Furmanek**.

Wakacyjny wyjazd był już kolejnym w ramach projektu. Wcześniej grupa pedagogów z „Ósemki" jeździła na podobny kurs do Irlandii. **ak**

WÓJT GMINY SKIERBIESZÓW

informuje,

że została przeznaczona do sprzedaży nieruchomość stanowiąca własność Gminy Skierbieszów położona w obrębie Zawoda nr działki 380/7 o pow. 0,79 ha, KW ZA1Z/00114442/8.

Wykaz o przeznaczeniu do sprzedaży przedmiotowej nieruchomości wywieszono na tablicy ogłoszeń Urzędu Gminy i ogłoszono na stronie internetowej **ugskierbieszow.bip.lubelskie.pl** na okres 21 dni, tj. od dn. 16.09.2019 r.

Termin złożenia wniosku przez osoby, którym przysługuje pierwszeństwo w nabyciu nieruchomości na podstawie art. 34 ust. 1 pkt 1 i 2 ustawy z dnia 21 sierpnia 1997 r. o gospodarce nieruchomościami (t.j. Dz.U. 2018 poz. 2204) upływa z dniem 28.10.2019 r.

INFORMACJA

Prezydent Miasta Zamość

podaje do publicznej wiadomości,

że na tablicy ogłoszeń Urzędu Miasta Zamość została wywieszona decyzja Prezydenta Miasta Zamość z dnia 10 września 2019 r., znak: GGN.6873.8.2019.BS, o ustaleniu, że działka nr 44, położona przy ul. Lipskiej, stanowi mienie gromadzkie miasta Zamość, w rozumieniu przepisów ustawy z dnia 29 czerwca 1963 r. o zagospodarowaniu wspólnot gruntowych (j.t. Dz.U. z 2016 r., poz. 703).

OGŁOSZENIE

Na podstawie art. 35 ust. 1 ustawy z dnia 21 sierpnia 1997 r. o gospodarce nieruchomościami – (tekst jedn. Dz.U. z 2018 r., poz. 121),

Wójt Gminy Uchanie informuje

że na tablicy ogłoszeń oraz na stronie internetowej
http://uguchanie.bip.lubelskie.pl Urzędu Gminy Uchanie
został wywieszony wykaz nieruchomości przeznaczonych do dzierżawy
– wykaz nr D.3/2019

UCHANIE, dn. 13.09.2019 r.

WÓJT GMINY HRUBIESZÓW

informuje,

że na tablicy ogłoszeń w Urzędzie Gminy Hrubieszów zostały wywieszone na okres 21 dni od 17.09.2019 r. do 07.10.2019 r. wykazy nieruchomości gruntowych, przeznaczonych do dzierżawy.

Więcej informacji można uzyskać na stronie internetowej **www.hrubieszow-gmina.pl**, w Biuletynie Informacji Publicznej oraz siedzibie Urzędu Gminy w Hrubieszowie, pokój nr 8 lub pod numerem telefonu 84 696 26 81, wew. 22, w godzinach pracy urzędu.

PREZYDENT MIASTA ZAMOŚĆ

ogłasza I ustny, nieograniczony przetarg (licytację) na sprzedaż nieruchomości gruntowej, stanowiącej własność Miasta Zamościa, położonej w Zamościu przy ul. Pszenicznej.

1. Do sprzedaży, w trybie przetargu nieograniczonego, przeznaczona jest nieruchomość gruntowa, położona w Zamościu przy ul. Pszenicznej, oznaczona numerem 381, o pow. 581 m^2, w ark. mapy ew. 101.
2. Zgodnie z obowiązującym miejscowym planem zagospodarowania przestrzennego miasta Zamościa nieruchomość położona jest w terenie zabudowy mieszkaniowej jednorodzinnej, z dopuszczeniem wprowadzenia nieuciążliwych usług.
3. Dla nieruchomości tej VI Wydział Ksiąg Wieczystych Sądu Rejonowego w Zamościu prowadzi księgę wieczystą KW ZA1Z/00049596/5.
4. Cena wywoławcza nieruchomości została ustalona w wysokości 75.000 zł (w tym podatek VAT).
5. Wadium, w wysokości 10% ceny wywoławczej, należy wpłacić na konto Urzędu Miasta Zamość w Banku PKO BP O/Zamość nr 74 1020 5356 0000 1102 0007 7768, w terminie do dnia 25 października 2019 r. Wpłaty należy dokonać odpowiednio wcześniej, aby w dniu 25 października 2019 r. była ona zaksięgowana na koncie Urzędu, pod rygorem niedopuszczenia do udziału w przetargu. Warunkiem przystąpienia do przetargu jest okazanie komisji przetargowej dowodu tożsamości. Ponadto osoby inne niż osoby fizyczne zobowiązane są posiadać oryginał i kserokopię odpisu z KRS lub zaświadczenia o rejestracji działalności gospodarczej. W przypadku reprezentowania oferenta przez pełnomocnika, pełnomocnik powinien posiadać pełnomocnictwo notarialne.
6. Przetarg odbędzie się w Urzędzie Miasta Zamość – Ratusz (sala nr 12) w dniu 29 października 2019 r. o godz. 9.00.
7. Cena nieruchomości, którą będzie zobowiązany zapłacić jej nabywca, zostanie ustalona w wysokości ceny uzyskanej w wyniku przetargu i wymagalna będzie w terminie do dnia zawarcia aktu notarialnego.
8. Wadium wpłacone przez osobę, która wygra przetarg, zostanie zaliczone na poczet ceny nabycia nieruchomości. Pozostałym osobom wadia zostaną zwrócone w terminie 3 dni od dnia zamknięcia, odwołania, unieważnienia lub zakończenia przetargu wynikiem negatywnym.
9. Przeniesienie własności nieruchomości nastąpi w formie aktu notarialnego, w terminie do dnia 29 listopada 2019 r.
10. Uchylenie się osoby, która wygra przetarg, od zawarcia aktu notarialnego w terminie wskazanym w punkcie 9 spowoduje odstąpienie organizatora przetargu od zawarcia umowy, z jednoczesnym przepadkiem wpłaconego wadium.
11. Z warunkami przetargu można zapoznać się w Wydziale Geodezji i Gospodarki Nieruchomościami Urzędu Miasta Zamość, ul. Kołłątaja 1, pok. 13, tel. 84 677 24 87, przed otwarciem przetargu. Ogłoszenie opublikowane zostało również na stronie internetowej **www.bip.zamosc.um.gov.pl**.
12. Zastrzega się możliwość odwołania przetargu z przyczyn uzasadnionych.

WÓJT GMINY MIRCZE

informuje,

że wywieszono na tablicy ogłoszeń w siedzibie Urzędu Gminy Mircze oraz zamieszczono na stronie internetowej **www.mircze.pl** oraz **www.ugmircze.bip.lubelskie.pl** na okres 21 dni, tj. od 17 września 2019 r do dnia 8 października 2019 r. **wykaz dot. lokali mieszkalnych**: **nr 1** o powierzchni użytkowej 40,43 m^2, z przynależną piwnicą o powierzchni 10,10 m^2 i udziałem w częściach wspólnych budynku i innych urządzeniach, które nie służą wyłącznie do użytku nabywców w części 5053/22816, **nr 2** o powierzchni użytkowej 50,54 m^2, z przynależną piwnicą o powierzchni 13,14 m^2 i udziałem w częściach wspólnych budynku i innych urządzeniach, które nie służą wyłącznie do użytku nabywców w części 6368/22816, **nr 3** o powierzchni użytkowej 40,43 m^2, z przynależną piwnicą o powierzchni 9,13 m^2 i udziałem w częściach wspólnych budynku i innych urządzeniach, które nie służą wyłącznie do użytku nabywców w części 4956/22816 zlokalizowanych w budynku wielorodzinnym w miejscowości **Wiszniów 62** przeznaczonych do sprzedaży w formie bezprzetargowej na rzecz dotychczasowych najemców z jednoczesną sprzedażą udziału w nieruchomości gruntowej oznaczonej nr działki 292/6.

Osoby, którym przysługuje pierwszeństwo w nabyciu ww. nieruchomości na podstawie art. 34 ust. 1 pkt 1 i 2 ustawy z dnia 21 sierpnia 1997 roku o gospodarce nieruchomościami (t.j. Dz.U. z 2018 r. poz. 2204 z późn. zm.) mogą składać wnioski, skierowane do Wójta Gminy Mircze do dnia 29.10.2019 r.

Zainteresowane osoby zapraszam do Urzędu Gminy Mircze, który udziela bliższych informacji w pokoju nr 208 lub telefonicznie 84 651 90 15, 84 651 90 04 wew. 38 lub 84 651 90 62.

WÓJT GMINY MIRCZE

informuje,

że wywieszono na tablicy ogłoszeń w siedzibie Urzędu Gminy Mircze oraz zamieszczono na stronie internetowej **www.mircze.pl** oraz **www.ugmircze.bip.lubelskie.pl** na okres 21 dni, tj. od 17 września 2019 r. do dnia 8 października 2019 r. **wykaz dot. lokalu mieszkalnego nr 4** o powierzchni użytkowej 50,54 m^2, zlokalizowanego w budynku wielorodzinnym w miejscowości **Wiszniów 62** z przynależną piwnicą o powierzeni 13,85 m^2 i udziałem w częściach wspólnych budynku i innych urządzeniach, które nie służą wyłącznie do użytku nabywców w części 6439/22816 oraz udziałem w nieruchomości gruntowej oznaczonej numerem działki 292/6, przeznaczonego do sprzedaży w drodze ustnego przetargu nieograniczonego.

Osoby, którym przysługuje pierwszeństwo w nabyciu ww. nieruchomości na podstawie art. 34 ust. 1 pkt 1 i 2 ustawy z dnia 21 sierpnia 1997 roku o gospodarce nieruchomościami (t.j. Dz.U. z 2018 r. poz. 2204 z późn. zm.) mogą składać wnioski, skierowane do Wójta Gminy Mircze do dnia 29.10.2019 r.

Zainteresowane osoby zapraszam do Urzędu Gminy Mircze, który udziela bliższych informacji w pokoju nr 208 lub telefonicznie 84 651 90 15, 84 651 90 04 wew. 38 lub 84 651 90 62.

WÓJT GMINY MIRCZE

podaje do publicznej wiadomości,

że na tablicy ogłoszeń Urzędu Gminy Mircze oraz na stronie internetowej **www.mircze.pl** oraz **www.ugmircze.bip.lubelskie.pl** został wywieszony na okres 21 dni (od dnia 17 września 2019 r. do dnia 08 października 2019 r.) **wykaz nieruchomości gruntowych** położonych w obrębie ewidencyjnym **Kryłów** oznaczonych numerami działek: 25/1 (arkusz mapy numer 6) o pow. 0,1300 ha i 25/2 (arkusz mapy numer 6) o pow. 0,1300 ha, stanowiących własność Gminy Mircze, które przylegają bezpośrednio do siebie i są zabudowane budynkami, stanowiącymi oddzielny od gruntu przedmiot własności, przeznaczonych do zbycia w drodze zamiany na działkę niezabudowaną nr 169 (arkusz mapy numer 9) o powierzchni 0,1400 ha, położoną w obrębie ewidencyjnym Kryłów, stanowiącą własność osób prywatnych.

Zainteresowane osoby zapraszam do Urzędu Gminy Mircze, który udziela bliższych informacji w pokoju nr 208 lub telefonicznie 84 651 90 62, 84 651 90 04 wew. 38.

WÓJT GMINY HRUBIESZÓW

informuje,

o ogłoszeniu pierwszych przetargów ustnych nieograniczonych na sprzedaż niżej wymienionych nieruchomości, które odbędą się **w dniu 23 października 2019 r.** w siedzibie Urzędu Gminy Hrubieszów przy ul. B. Prusa 8.

1. Nieruchomość gruntowa niezabudowana w miejscowości **Dąbrowa**, położona w terenach produkcji rolnej, **działka nr 8** o pow. 1,46 ha, w tym: łąki trwałe – ŁVI, grunty orne – RIIIa, RIIIb, nieużytki – N, rowy – W. KW ZA1H/00075257/3.
   Cena wywoławcza **71 700,00 zł**, wadium 7 170,00 zł. Godzina rozpoczęcia **9.30**.
2. Nieruchomość gruntowa niezabudowana w miejscowości **Dąbrowa**, położona w terenach produkcji rolnej, **działka nr 131** o pow. 1,37 ha w tym grunty orne – RII, RIIIa, RIIIb, brak KW.
   Cena wywoławcza **70 300,00 zł**, wadium 7 030,00 zł. Godzina rozpoczęcia **11.00**.
3. Nieruchomość gruntowa niezabudowana w miejscowości **Kułakowice Trzecie**, położona w terenach produkcji rolnej, **działka nr 141/2** o pow. 1,44 ha, w tym grunty orne – RIIIa, RIVa, RIVb. KW ZA1H/00044577/6.
   Cena wywoławcza **72 900,00 zł**, wadium 7 290,00 zł. Godzina rozpoczęcia **13.30**.

Pełna treść ogłoszenia znajduje się na tablicy ogłoszeń Urzędu Gminy Hrubieszów, na stronie internetowej **www.hrubieszow-gmina.pl**, w Biuletynie Informacji Publicznej oraz na tablicach ogłoszeń w wymienionych w ogłoszeniu miejscowościach.

Szczegółowe informacje można uzyskać w siedzibie Urzędu Gminy Hrubieszów w pokoju nr 8 lub pod numerem telefonu **84 696 26 81 wew. 22** w godzinach pracy urzędu.

PREZYDENT MIASTA ZAMOŚĆ

zawiadamia,

że w dniu 10 września 2019 r., na tablicy ogłoszeń Urzędu Miasta, zostały wywieszone, na okres 21 dni, dwa wykazy nieruchomości gruntowych, stanowiących własność Miasta Zamościa, przeznaczonych do oddania w dzierżawę, tj.:

– działek nr 95/37 i 128, obie w ark. mapy ew. 21, położonych przy ul. Hrubieszowskiej, z przeznaczeniem pod uprawy ogrodnicze i zieleniec (okres dzierżawy do 30 września 2022 r.),
– działek nr 83, 133/4, 133/5, 85/1, 85/3, wszystkie w ark. mapy ew. 21, położonych przy ul. Hrubieszowskiej i przy ul. Wyszyńskiego; działek nr 32 i 72, obie w ark. mapy ew. 14, położonych przy ul. Majdan; działki nr 10, w ark. mapy ew. 15 oraz działki nr 45, w ark. mapy ew. 16 i nr 165, w ark. mapy ew. 21, wszystkie położone przy PKP; działek nr 225, 258, 266, wszystkie w ark. mapy ew. 17, położonych przy ul. Kilińskiego, z przeznaczeniem pod uprawy rolnicze (okres dzierżawy do 30 września 2022 r.),
– działki nr 7/1, w ark. mapy ew. 55, położonej przy ul. Henryka Sienkiewicza, z przeznaczeniem pod budowę parkingu naziemnego (okres dzierżawy 25 lat).

eprasa.pl 897ae5bda1

Różne

- Zbiorniki plastikowe 1000 l na paletach, w koszach, jak nowe 250 zł. Wkłady bez koszy. 130 zł. Dowóz gratis. Tel. 605 064 475

- Pellet - drzewny. Tel. 604 211 170
- Sprzedam: drewno rozpałkowe, ziemia na ogrody pod trawę, huśtawki. Tel. 794 981 941 Tel. 608 074 175
- Pralka Whirlpool 40 cm, butla turystyczna gazowa plus palniki gazowe, stół drewniany okrągły, mikrofalówka Whirlpool. Tel. 784 046 360
- Szyby szklarniowe, długość 162 cm, szerokość 60 cm. Ziemia na ogrody pod trawę. Tel. 608 074 175
- Kafle- akcesoria do kominków, pieców , kuchni. Sprzedaż, montaż. Zamość, Skokówka, ul. Rzemieślnicza 24. Tel. 513612856 Tel. 84 641 16 08

Tuja szmaragd 0,62 zł Tel. 518518835

- Sprzedam każdą ilość tuj SZMARAGD i żywopłotowe do formowania. Cena: od 4 do 9 zł w doniczkach. Tel. 84 616 67 68, Tel. 514 060 616

GARAŻE Z BLACHY - DREWNOPODOBNEJ. Tel. 607 526 377. Tel. 16 632 28 93

- Altankę, wiatrak ogrodowy, studnie na węgły, huśtawkę, wc drewniane. Tel. 796 237 835
- Pasza dla drobiu, zwierząt - pszenica tanio. Tel. 514 040 218
- Wózek do przewozu zwierząt, przewracarka do siana 3-rzędowa, rower górski, sprzedam. Tel. 603 353 466
- Sprzedam: elektryczna maszyna do pisania, biurko, wózek inwalidzki, meble ogrodowe PCV (stół+ krzesła). Encyklopedia 4-tomowa, piła spalinowa STELLA, sokownik 10 L, sokowirówka. Ekspres do kawy BOSH. Tel. 664 454 930
- Dwie duże topole tanio sprzedam. Tel. 609 118 747
- Sprzededam silnik elektryczny 7 KW z wózkiem i przełącznikiem. Cena: 500 zł. Tel. 696 774 554
- Sprzeda 5 sztuk kaset Video, E- 180 nowych, nieużywanych, firmy Sony i Panasonic, do kamer VHS, okazja. Bukownica. Tel. 669 045 218
- Drzwi białe, oszklone, z demontażu z bloku mieszkalnego, dwie sztuki, z tego jedne to łazienkowe. Szerokość: 70 cm, cena: 25 zł/szt. Bukownica. Tel. 669 045 218
- Sprzedam wózek inwalidzki, łóżko rehabilitacyjne, podnośnik w bardzo dobrym stanie. Tel. 722302302
- Sprzedam wiatrówkę. Tel. 600 686 563
- Części samochodowe Fiat 125 P, koło dojazdowe R14, kanister na paliwo. Tel. 784 046 360
- Komplet opon 14, 2 tys. przebiegu, alufelgi do Opla Corsy, oryginalne dekielki Opla. Tel. 721 071 013
- Sprzedam bardzo tanio: dynie, skuter. Tel. 57 683 62 58
- Sprzedam pług 3-skibowy, brony piątki, kultywator, śrutownik bijakowy, dwukółka cała żelazna. Tel. 724 144 491

Kupno

- Skup katalizatorów. Tel. 509 529 093
- Kupię auto w dobrej cenie. Tel. 509 529 093

Orzechy włoskie. Tel. 505 545 928

Konstal PRODUCENT
GARAŻE Blaszane
BRAMY Garażowe
KOJCE dla Psów
Najniższe CENY
Różne wymiary
Transport i montaż
GRATIS cały KRAJ
Dogodne RATY
www.konstal-garaze.pl
512-182-312 604-397-105
81-440-51-08 82-592-28-44 84-539-81-91
GARAŻE WZMOCNIONE

- Zakupię barakowóz na budowę lub inny kontener i ogrodzenie na siatkę metalową. Tel. 667 937 729

Nieruchomości

Biuro Nieruchomości (obok D.T. Tomasz) zlokalizowane pomiędzy ul. Gminną i ul. Hrubieszowską. „EURO-DOM", ul. Hrubieszowska 2. Tel. 84-639-19-89, www.euro-dom-zamosc.gratka.pl Tel. 507 723 139

- Zamość, działka inwestycyjna 4821 mkw., pomiędzy drogami krajowymi nr 17 i 74. 99000 zł. GÓRSKI NIERUCHOMOŚCI. Zamość, ul. Rynek Solny 1. 84-639-10-59. Tel. 511 685 188 www.kgorski.pl

- Brody Duże 15. Murowany budynek dawnej szkoły o pow. 567 mkw., działka 1,5 ha. Cena 595000 zł. GÓRSKI NIERUCHOMOŚCI. Zamość, Rynek Solny 1. 84-639-10-59. Tel. 511 685 188 www.kgorski.pl
- Siedlisko 80 mkw na działce 16 a. Cena: 115 tys. zł. Majdan Sielec, gm. Krynice. Sprzedamy. Euro-Dom, ul. Hrubieszowska 2. 84-639-19-89. Tel. 507 723 139
- Dom, Suchodębie, gm. Skierbieszów, 130 tys.zł. Dom. Kotlice Kolonia, 131,37 mkw. na działce 38 a. C. 150 ty.s.zł. Sprzedamy. Euro-Dom, ul. Hrubieszowska 2. 84-639-19-89. Tel. 507 723 139
- Zamość, Włościańska. Działka budowlana dla inwestora 5838 mkw. 349000 zł. GÓRSKI NIERUCHOMOŚCI, Zamość, ul. Rynek Solny 1. 84-639-10-59. Tel. 511 685 188 www.kgorski.pl
- Dom z bud. gospodarczymi 5,95 ha. Żuków. Cena 370 tys.zł. Euro-Dom, ul. Hrubieszowska 2. 84-639-19-89. Tel. 507 723 139
- Działka budowlana Topornica 20a, cena 79 tys. zł. Działka budowlana Jarosławiec 11a, cena 75 tys. zł. Mieszkanie 53 mkw, ul. Sikorskiego, cena: 225 tys. zł. Euro-Dom, ul. Hrubieszowska 2. 84-639-19-89. Tel. 507 723 139

Chcesz się wyróżnić?
Nadaj ogłoszenie drobne ze zdjęciem!
Za jedyne 10 zł
+treść do 15 słów
+treść do 15 słów
Szczegóły w Biurze Ogłoszeń Kroniki Tygodnia lub pod nr tel. 84 638 43 93

DOMena Nieruchomości Budownictwo ul. Grecka 6. Zamość, Hotel Renesans, www.domenazam.pl. Tel. 84-638-40-87. Tel. 603 470 683

- Działka, Jarosławiec, 1800 mkw. Cena 68 tys.zł. Działka Lipsko Polesie, 38 a. Cena 75 tys. zł.Sprzedamy. Euro-Dom, ul. Hrubieszowska 2. 84-639-19-89. Tel. 507 723 139
- Sitaniec - Błonie, działki 825 mkw. 57000 zł. 888 mkw. - 64000 zł. GÓRSKI NIERUCHOMOŚCI, Zamość, Rynek Solny 1. 84-639-10-59. Tel. 511 685 188 www.kgorski.pl
- Gospodarstwo Peresłowice 0,94 ha. Cena 130 tys.zł. Sprzedamy. Euro-Dom, ul. Hrubieszowska 2. 84-639-19-89. Tel. 507 723 139

- Szczebrzeszyn, Górna 1. Nowoczesny dom 266 mkw. o interesującej architekturze, gotowy do zamieszkania. Działka 1533 mkw. 590000 zł. GÓRSKI NIERUCHOMOŚCI, Zamość, ul. Rynek Solny 1. 84-639-10-59. Tel. 511 685 188 www.kgorski.pl
- Chyża, działka 1,01 ha - 190000 zł. Warunki zabudowy. GÓRSKI NIERUCHOMOŚCI, Zamość, ul. Rynek Solny 1. 84-639-10-59. Tel. 511 685 188 www.kgorski.pl
- Działka rolno-budowlana 51 a w Płoskiem, dobry asfaltowy dojazd, c. 85 tys.zł. Mediator-Dom, Gminna 38. 84-638-02-92. Tel. 507 158 800
- Zamość, Hrubieszowska, Małe Ciche. Działka inwestycyjna 5735 mkw. o dobrym planie zagospodarowania. 287000 zł. GÓRSKI NIERUCHOMOŚCI, Rynek Solny 1. 84-639-10-59. Tel. 511 685 188 www.kgorski.pl

- Wólka Kraśniczyńska 66. Dom 3-kondygnacyjny z garażem 157 mkw. Działka 3624, budynek gospodarczy. 190000 zł. GÓRSKI NIERUCHOMOŚCI, Zamość, Rynek Solny 1. 84-639-10-59. Tel. 511 685 188 www.kgorski.pl

- Dom murowany 120 mkw. na działce 1860 mkw. w pięknym miejscu Malewszczyzna k. Krasnobrodu, c. 335 tys.zł. Mediator-Dom, Gminna 38. 84-638-02-92. Tel. 507 158 800

- Płoskie. Kompleks działek budowlanych. Pow. od 998 mkw. do 2 275 mkw. Ceny od 49 000 zł do 79 000 zł. GÓRSKI NIERUCHOMOŚCI, Zamość, Rynek Solny 1. 84-639-10-59. Tel. 511 685 188 www.kgorski.pl
- Duży obiekt 1000 mkw. na działce 45 a w Komarowie, c. 450 tys.zł. Mediator-Dom, ul. Gminna 38. Tel.84-638-02-92. Tel. 507 158 800

- Sitaniec Błonie. Działka budowlana 970 mkw., wymiary ok. 22x44 m. Tuż przy Zamościu. 85000 zł. GÓRSKI NIERUCHOMOŚCI, Zamość, Rynek Solny 1. 84-639-10-59. Tel. 511 685 188 www.kgorski.pl

PRODUCENT OKNO-STYL
ul. Przemysłowa 22 B, 22-400 Zamość, tel. 84 627 57 06
okna PCV w dobrej cenie
dostawa, obmiar, wycena - gratis
szybki termin realizacji

Krok 1

Wpisz w telefonie komórkowym dowolnej sieci SMS z treścią ogłoszenia, podając kolejno: kod rubryki (wybierając właściwy z listy obok), treść ogłoszenia (podając koniecznie numer telefonu kontaktowego, w przypadku stacjonarnego należy wpisać numer kierunkowy).

Oto przykładowe SMS-y:

KT. zwr. Oddam kotka w dobre rece. tel. xx xxx-xx-xx,
KTS. nr. Sprzedam piekny dom z ogrodem w Zamosciu. Cena do uzgodnienia. Tel. xx xxx-xx-xx

Pomiędzy wyrazami należy robić odstępy. Za znak uważamy literę, cyfrę, spację, znak interpunkcyjny itd. Nie należy używać polskich znaków (ł, ś, ń, ź, ć, ż, ó, ę, ą).

Krok 2

Wyślij SMS z treścią ogłoszenia.

Ogłoszenie zwykłe do 80 znaków.

KT na nr 7248 za 2 zł+VAT

Ogłoszenie wytłuszczone 60 znaków
KT na nr 76567 za 6 zł+VAT

Ogłoszenie wytłuszczone 80 znaków
KT na nr 79567 za 9 zł+VAT

Ogłoszenie superwytłuszczone do 40 znaków
KTS na nr 79567 za 9 zł+VAT

Ogłoszenie superwytłuszczone do 70 znaków
KTS na nr 91983 za 19 zł+VAT

Po zweryfikowaniu ogłoszenia przez Dział Ogłoszeń pod względem jego zgodności z zasadami określonymi w regulaminie zamieszczania ogłoszeń SMS, otrzymasz potwierdzenie przyjęcia lub odrzucenia ogłoszenia. Ogłoszenie ukaże się w najbliższym wtorkowym wydaniu Kroniki Tygodnia, jeżeli wyślesz je do piątku, do godz. 12.

1. W przypadku przekroczenia dopuszczalnej liczby znaków, Dział Ogłoszeń zastrzega sobie prawo do modyfikacji treści ogłoszenia lub jego nieopublikowania.
2. Dział Ogłoszeń zastrzega sobie prawo do nieopublikowania ogłoszenia w podanym wyżej terminie z powodów technicznych lub w przypadku przesunięcia daty wydania. W takiej sytuacji ogłoszenie zostanie opublikowane w pierwszym możliwym terminie.

Opłata z tytułu przesłania niezgodnego SMS-a nie podlega zwrotowi.

Wszelkie uwagi, pytania oraz reklamacje prosimy kierować na adres:

Biuro Ogłoszeń Kroniki Tygodnia, 22-400 Zamość, ul. Żeromskiego 3.

Lista kodów

Sprzedaż	sp
Kupno	kp
Nieruchomości	nr
Motoryzacja	moto
Różne	roz
Nauka	nk
Praca	pr
Turystyka	tur
Lekarskie	lek
Audio-video	av
Rozrywka	rzw
Usługi	us
Transport	tr
Rolnicze	rol
Do wynajmu	dw
Komputery	kom
Zwierzęta	zwr

eprasa.pl 897ae5bda1

- Nielisz, działki usługowe 1321 mkw. - 100000 zł. 1156 mkw. - 87000 zł. w centrum. GÓRSKI NIERUCHOMOŚCI, Zamość, Rynek Solny 1. 84-639-10-59. Tel. 511 685 188 www.kgorski.pl
- Działka budowlana o pow. ok. 1000 mkw. z rozpoczęta budową. Chyża. Cena 110 tys.zł. Sprzedamy. BN DOMena, ul. Grecka 6. 84-638-40-87. Tel. 603 470 683
- Działka o pow. 1558 mkw. ul. Monopolowa w Zwierzyńcu. Cena: 129 tys.zł. Sprzedamy. BN DOMena, ul. Grecka 6. 84-638-40-87. Tel. 603 470 683

- Działki budowlane o pow. 1000 i 1129 mkw. położone w Zamościu przy ul. Herbsta. Cena 129,5 tys. zł/działka. Sprzedamy. BN DOMena, ul. Grecka 6. 84-638-40-87. Tel. 603 470 683
- Oferujemy do sprzedaży gotowe projekty domów jednorodzinnych, garaży i budynków gospodarczych. BN DOMena, ul. Grecka 6. 84-638-40-87. Tel. 603 470 683
- Ładna, zagospodarowana działka z domkiem letniskowym o pow. 0,1650 ha, położona w miejscowości Nawóz, gm. Nielisz. Cena 129 tys.zł. Sprzedamy. BN DOMena, ul. Grecka 6. Tel. 84-638-40-87. Tel. 603 470 683
- Tarnawa Duża, gm. Turobin. Budynek usługowo-handlowy o pow. 138 mkw. 99 000 zł. możliwość przekształcenia na mieszkalny GÓRSKI NIERUCHOMOŚCI, Zamość, Rynek Solny 1. 84-639-10-59. Tel. 511 685 188 www.kgorski.pl
- Ładna, duża działka o pow. 0,3081 mkw. w podmiejskiej miejscowości Żdanów. Cena 239 tys.zł. Sprzedamy. BN DOMena, ul. Grecka 6. Tel. 84-638-40-87. Tel. 603 470 683
- Kalinowice. Działka budowlana 1 456 mkw. - 95 000 zł. GÓRSKI NIERUCHOMOŚCI, Zamość, ul. Rynek Solny 1. Tel. 84-639-10-59. Tel. 511 685 188 www.kgorski.pl
- Anielpol 55, gm. Kraśniczyn. Siedlisko 1976 mkw., dom drewniany 65 mkw. 2 pokoje. Budynki gospodarcze. 59000 zł. GÓRSKI NIERUCHOMOŚCI, Zamość, ul. Rynek Solny 1. 84-639-10-59 Tel. 511 685 188 www.kgorski.pl
- Duży budynek usługowo-magazynowy przy ul. Promiennej 5A. Cena: 449 tys. zł. Sprzedamy. Mediator-Dom, Gminna 38. 84-638-02-92. Tel. 507 158 800
- Zarzecze, działki budowlane 8 a, 30 a, 60a, 1.24 ha w gospodarstwie agroturystycznym. Tel. 608 074 175
- Ładna działka 1034 mkw. Kalinowice zaraz za szpitalem. C. 85 tys.zł. Mediator-Dom, Gminna 38. 84-638-02-92. Tel. 507 158 800
- Gospodarstwo, Modryniec, dom 220 mkw., budynki gospodarcze w dobrym stanie, pole 5,87 ha. Cena do uzgodnienia. Tel. 793 878 094

- Zamość, Wyszyńskiego. Teren o pow. 1215 mkw., pod zabudowę mieszkaniową i usługową. Działka uzbrojona. Przy głównej ulicy. 375000 zł. GÓRSKI NIERUCHOMOŚCI, Zamość, ul. Rynek Solny 1. 84-639-10-59 Tel. 511 685 188 www.kgorski.pl
- Duży obiekt 820 mkw. na działce 32 a po byłej piekarni w Szczebrzeszynie. Mediator-Dom, Gminna 38. 84-638-02-92. Tel. 507 158 800
- Dom do wykończenia na działce 6 a w Wólce Panieńskiej. C. 220 tys.zł. Sprzedamy. Mediator-Dom, Gminna 38. 84-638-02-92. Tel. 507 158 800

- Olszanka 28, gm. Kraśniczyn. Siedlisko 0,43 ha. Dom 78 mkw., budynki gospodarcze. 90000 z. GÓRSKI NIERUCHOMOŚCI, ul. Rynek Solny 1. 84-639-10-59. Tel. 511 685 188 www.kgorski.pl

GÓRSKI NIERUCHOMOŚCI Zamość, ul. Rynek Solny 1. Tel. 84-639-10-59 , www.kgorski.pl. SPRAWDZONE NIERUCHOMOŚCI z adresami z całej Polski. Uczestnik ponadregionalnego MLS NGA. Tel. 511 685 188

- Działka 8a pod komis samochodowy lub inne przy trasie Zamość - Lublin, c. 35 tys.zł. Mediator-Dom, Gminna 38. 84-638-02-92. Tel. 507 158 800
- Działka budowlana 27 a przy ul. Majdan, c. 140 tys.zł. Mediator-Dom, Gminna 38. 84-638-02-92. Tel. 507 158 800
- Atrakcyjne działki 30 a - 31 a, zalesione, ze źródełkiem w Lipsku Kosobudach, c. 35-45 tys. zł. Sprzedamy. Mediator-Dom, ul. Gminna 38. Tel. 84-638-02-92. Tel. 507 158 800
- Duży kompleks pod działalność handlowo-usługową przy ul. Kilińskiego w Zamościu. Mediator-Dom, Gminna 38. 84-638-02-92. Tel. 507 158 800

MEDIATOR-DOM BN, Zamość, ul. Gminna 38. Aktualne oferty na www.mediator-dom.pl lub www.nieruchomoscizamosc.pl, tel. 84-638-02-92, Tel. 507 158 800

- Pensjonat przy ul. Liliowej w Krasnobrodzie, c. 720 tys. zł. Sprzedamy. Mediator-Dom, Gminna 38. 84-638-02-92. Tel. 507 158 800
- Dom Sosnówka 227,40 mkw, na działce 9, Cena 490 tys. zł. Pół domu 89,23 mkw. na działce 320 mkw. Lubelska. 306 tys. zł. Mieszkanie M3- 52 mkw, ul. Peowiaków. Cena 195 tys. zł. Sprzedamy. Euro-Dom, ul. Hrubieszowska 2. 84-639-19-89. Tel. 507 723 139
- Oferujemy do sprzedaży gotowe projekty domów jednorodzinnych, garaży i budynków gospodarczych. BN DOMena, ul. Grecka 6. Tel. 84-638-40-87. Tel. 603 470 683

- Zamość, Gminna 55D. Dom z częścią usługową 310mkw, działka 306mkw. Dobre miejsce do mieszkania i prowadzenia działalności. Cena 650 tys. zł. GÓRSKI NIERUCHOMOŚCI, Zamość, ul. Rynek Solny 1. 84-639-10-59Tel. www.kgorski.pl Tel. 511 685 188
- Ładny dom w zabudowie bliźniaczej na działce 5a na osiedlu Karolówka. Sprzedamy. Mediator-Dom, Gminna 38, Tel. 84 638 02 92. Tel. 507 158 800
- Stefankowice 5, gm. Hrubieszów. Siedlisko 7886 mkw, dom drewniany 71 mkw, budynki gospodarcze. 89 000 zł. GÓRSKI NIERUCHOMOŚCI, Zamość, Rynek Solny 1. 84-639-10-59. www.kgorski.pl Tel. 511 685 188

- Żdanów, Łąkowa. Działka budowlano- rolna 8900 mkw, szerokość 26m. Przy asfalcie. 135000 zł. GÓRSKI NIERUCHOMOŚCI, ul. Rynek Solny 1. 84-639-10-59. www.kgorski.pl Tel. 511 685 188

- Szopinek, działki budowlane o pow. 1041 mkw- 60 000 zł. GÓRSKI NIERUCHOMOŚCI, Zamość, Rynek Solny 1. 84-639-10-59 www.kgorski.pl Tel. 511 685 188

- Malowniczo położone siedlisko z domem drewnianym w Kol. Świdniki, cena: 51 tys. zł. Mediator-Dom, Gminna 38. 84-638-02-92, Tel. 507 158 800
- Ładna działka 12 a w Sitańcu, c. 75tys.zł. Mediator-Dom, Gminna 38, Tel. 84 638 02 92, Tel. 507 158 800
- Piękna działka 913 mkw położona bezpośrednio przy ulicy Majdan, uzbrojona, Mediator-Dom, Gminna 38, Tel. 84 638 02 92, Tel. 507 158 800
- Działki budowlane o łącznej powierzchni 1430 mkw, położone w Zamościu przy ul. Tetmajera. Cena 286 tys. zł. Sprzedamy. BN DOMena, ul. Grecka 6. Tel. 84-638-40-87. Tel. 603 470 683
- Horodło. Sprzedam dom murowany 90 mkw na działce 7 a. Cena: 95 tys. zł. Tel. 795 543 021
- Działka budowlana o pow. 825 mkw, położona w Zamościu przy ul. Chłodnej na Karolówce. Cena 80 zł/mkw. Sprzedamy. BN DOMena, ul. Grecka 6. Tel. 84-638-40-87. Tel. 603 470 683

- Smoligów 39, gm. Mircze. Murowany dom 116 mkw. Działka 0,60 ha o wymiarach ok 53 x 114m. Budynki gospodarcze, szklarnia 100 mkw. 140000. GÓRSKI NIERUCHOMOŚCI, Rynek Solny 1. 84-639-10-59. www.kgorski.pl Tel. 511 685 188

- Gorajec Zagroble, gm. Radecznica, na Roztoczu, działka 4 500 mkw. z warunkami zabudowy. C. 33 000 zł. GÓRSKI NIERUCHOMOŚCI, Rynek Solny 1. 84-639-10-59. www.kgorski.pl Tel. 511 685 188
- Działka dla Developera 4740 mkw przy ul. Włościańskiej. Sprzedamy. Mediator- Dom, Gminna 38, Tel. 84 638 02 92, Tel. 507 158 800
- Wólka Pukarzowska, gm. Łaszczów, powiat tomaszowski. Teren przemysłowy 6,86ha przeznaczony do produkcji biopaliw. Około 2ha utwardzone betonem. Cena 470 000 zł. GÓRSKI NIERUCHOMOŚCI, Rynek Solny 1. 84-639-10-59. www.kgorski.pl Tel. 511 685 188
- Zamienię dom Sitaniec Wolica na dom Zamość- działka 0,50 h przy trasie na Lublin lub sprzedam- 350 tys. zł. Tel. 518 606 431

- Piękna działka 1,13 ha z częścią dworu i projektem odbudowy, Siedlisko k. Grabowca. Sprzedamy. Mediator- Dom, Gminna 38, Tel. 84 638 02 92, Tel. 507 158 800
- Działka rolna o pow. 74,40 ha w jednym kawałku, III klasa gruntu- powiat tomaszowski. Sprzedamy. BN DOMena, ul. Grecka 6. 84-638-40-87, Tel. 603 470 683

- Zwierzyniec, Partyzantów 39A i 39B. Dwa domy: murowany 94 mkw i drewniany 83mkw. Działka 595 mkw. 299 000 zł. GÓRSKI NIERUCHOMOŚCI, Zamość, ul. Rynek Solny 1. 84-639-10-59. www.kgorski.pl Tel. 511 685 188
- Wynajem: Lokal handlowo- usługowy (parter, I piętro, II piętro) położony w bardzo atrakcyjnej lokalizacji miasta Zamość, ul. Piłsudskiego. BN DOMena, ul. Grecka 6. Tel. 84-638-40-87, Tel. 603 470 683
- Piękna, szeroka działka pod zabudowę jednorodzinną z usługami, z możliwością podziału w Tereszpolu w centrum. Sprzedamy. Mediator-Dom, Gminna 38, Tel. 84 638 02 92, Tel. 507 158 800
- Działka z możliwością zabudowy o pow. 0,24 ha położona w Bodaczowie gm. Szczebrzeszyn wraz z działkami łąki o pow. 0,44 ha. Cena: 50 tys. zł. Sprzedamy. BN DOMena, ul. Grecka 6. Tel. 84-638-40-87, Tel. 603 470 683

- Telatyn, pow. tomaszowski. Budynki: usługowo- handlowy, składowy i wiata o łącznej pow. 748 mkw. Działka o pow. 2400 mkw, w centrum. Cena 189 000 zł. GÓRSKI NIERUCHOMOŚCI, Zamość, ul. Rynek Solny 1. 84-639-10-59. www.kgorski.pl Tel. 511 685 188
- Klimatyczny dom drewniany, budynek gospodarczy z mieszkaniem oraz altana przy ul. Majdan w Zamościu. Sprzedamy. Mediator- Dom, Gminna 38, Tel. 84 638 02 92, Tel. 507 158 800

- Zamość, Społeczna. Działka budowlana 1704 mkw, o wymiarach od frontu 59,66 m, tyłu 65 m i głębokości 27,43 m. Cena 135 000 zł. GÓRSKI NIERUCHOMOŚCI, Zamość, ul. Rynek Solny 1. 84-639-10-59. www.kgorski.pl Tel. 511 685 188
- Dom murowany w Miączynie Kolonii na działce 50a. Sprzedamy. Mediator- Dom, Gminna 38, Tel. 84 638 02 92, Tel. 507 158 800

- Zamość, Słoneczna, os. Św. Piątka, działka budowlana 531 mkw., wymiary ok. 24,60 x 21,50 m, c. 130 000 zł. GÓRSKI NIERUCHOMOŚCI, Zamość, ul. Rynek Solny 1. 84-639-10-59. www.kgorski.pl. Tel. 511 685 188

- Zamość, Reymonta 67. Dom 163 mkw. z oranżerią pośród drzew na dużej działce 3011 mkw. o wymiarach 83x36 m. Budynki gospodarcze. 699000 zł. GÓRSKI NIERUCHOMOŚCI, Zamość, Rynek Solny 1. 84-639-10-59. Tel. 511 685 188 www.kgorski.pl

- Sitaniec Wolica. Działka budowlana 4500 mkw. Około 31 m szerokości. Tylko 2 km od Zamościa. Cena 85 000 zł. GÓRSKI NIERUCHOMOŚCI, Zamość, ul. Rynek Solny 1. 84-639-10-59. www.kgorski.pl Tel. 511 685 188

Zadbany dom w zabudowie szeregowej, segment skrajny, 211 mkw 6 pokoi, działka 295 mkw, Osiedle Rataja Zamość. Cena: 449 tys.zł. Biuro PÓŁNOC Nieruchomości ul.Piłsudskiego 4c Zamość www.polnoc.pl/zamosc Tel. 691 948 900

- Tomaszów Lubelski, ul. Piłsudskiego 16. Nowoczesny budynek usługowo- mieszkalny, 548 mkw. Działka 732 mkw. Cena 950000 zł. GÓRSKI NIERUCHOMOŚCI, Zamość, ul. Rynek Solny 1. 84-639-10-59. www.kgorski.pl Tel. 511 685 188

- Hrubieszów, Sławęcin, Uchańska. Działka budowlana 1705 mkw. Wymiary około 49 x 33m. Cena 65000 zł. GÓRSKI NIERUCHOMOŚCI, Zamość, ul. Rynek Solny 1. 84-639-10-59. www.kgorski.pl Tel. 511 685 188
- Sprzedam dom pod agroturystykę w Krasnobrodzie Nowa Wieś, 230 mkw., działka 12 a, c. 350 000 zł. Mediator-DOM. Tel. 507 158 800

eprasa.pl 897ae5bda1

CABRIO
A, A B B+E C C+E D
Rozp. kursu kat. B
17.09
01.10
L
SZKOLIMY NA NOWYCH SUZUKI BALENO
tel. 84 639 39 70
ZAPRASZAMY NA KURSY !!!
- KURS ADR
- KURS NAPEŁNIANIA CYSTERN
- KURS ŻURAWI, HDS
- KURS OPERATORA WÓZKA WIDŁOWEGO
KURS KWALIFIKACJI PRZYŚPIESZONEJ
SZKOLENIA OKRESOWE

- Sprzedam dom w budowie, 166 mkw. przy ul. Partyzantów w Zamościu, działka 7a. C. 440 000 zł. Mediator-DOM. Tel. 507 158 800

- Hrubieszów, Podgórze, ul. Kolejowa 12. Nowy budynek handlowo- usługowy 410 mkw. Działka 1339 mkw. Cena: 1950000 + VAT. GÓRSKI NIERUCHOMOŚCI, Zamość, ul. Rynek Solny 1. 84-639-10-59. www.kgorski.pl Tel. 511 685 188

- Hołużne 23, gm. Grabowiec. Ładne siedlisko 10342 mkw. Dom murowany 84 mkw, budynki gospodarcze, Cena: 114 000 zł. GÓRSKI NIERUCHOMOŚCI, Zamość, ul. Rynek Solny 1. 84-639-10-59. www.kgorski.pl Tel. 511 685 188
- Działki budowlane w miejscowości Sitaniec Błonie, gm. Zamość. Cena: 75 tys. zł./ działka. Sprzedamy. BN DOMena, ul. Grecka 6. Tel. 84-638-40-87. Tel. 603 470 683
- Działka o pow. 900 mkw, przy ulicy asfaltowej położona w Płoskim. Cena: 85 tys. zł. Sprzedamy. BN DOMena, ul. Grecka 6. Tel. 84-638-40-87. Tel. 603 470 683
- Bardzo ładnie położona działka lasu o pow. 0,93 ha, Bondyrz, gm. Adamów. Cena: 20 tys. zł. Sprzedamy. BN DOMena, ul. Grecka 6. Tel. 84-638-40-87. Tel. 603 470 683
- Duża hala magazynowa wysokiego składowania o pow. 893 mkw na działce 25 a w Zamościu. Sprzedamy. Mediator-Dom, Gminna 38, Tel. 84 638 02 92, Tel. 507 158 800

- Szczebrzeszyn, Partyzantów 83. Budynek mieszkalno- usługowy, 819 mkw, 3 budynki gospodarcze. Działki 10862 mkw. Cena: 980000 zł. GÓRSKI NIERUCHOMOŚCI, Zamość, Rynek Solny 1. 84-639-10-59 www.kgorski.pl Tel. 511 685 188
- Sprzedam M-3, 50 mkw, ul. Brzozowa, do zamieszkania. Tel. 505 095 757

- Zamość, Lipska. Łąka 9300 mkw. Ładne miejsce na rekreację i wypoczynek. Cena: 69 000 zł. GÓRSKI NIERUCHOMOŚCI, Zamość, ul. Rynek Solny 1. Tel. 84-639-10-59 www.kgorski.pl Tel. 511 685 188
- Na sprzedaż dom/pensjonat w góralskim stylu. Na działce 25 a dwa domy: główny 400 mkw 10 pokoi, drugi dom 150 mkw 4 pokoje. Hutki 4 km od Krasnobrodu. Cena: 990 tys. zł. Biuro PÓŁNOC Nieruchomości ul.Piłsudskiego 4c Zamość www.polnoc.pl/zamos Tel. 691 948 900

- Zamość, Dzieci Zamojszczyzny/ Włościańska. Działka budowlana 578 mkw. Wymiary 19,30 x 22 m. Cena: 67000 zł. GÓRSKI NIERUCHOMOŚCI, Rynek Solny 1. 84-639-10-59. www.kgorski.pl Tel. 511 685 188

- Podklasztor, Świerkowa, przy Krasnobrodzie. Teren 1,06 ha pod zabudowę pensjonatową i letniskową. Cena: 290000 zł. GÓRSKI NIERUCHOMOŚCI, Rynek Solny 1. 84-639-10-59. www.kgorski.pl Tel. 511 685 188
- Ładna działka 14 a w Dębowcu Kol., cena 45tys.zł. Sprzedamy. Mediator-Dom, Gminna 38, Tel. 84 638 02 92, Tel. 507 158 800

- Zamość, Strefowa. Działka inwestycyjna w Specjalnej Strefie Ekonomicznej o pow. 2901 mkw, ogrodzona. Cena: 299000 zł. GÓRSKI NIERUCHOMOŚCI, Zamość, ul. Rynek Solny 1. 84-639-10-59 www.kgorski.pl Tel. 511 685 188

- Dom w bardzo dobrym stanie do zamieszkania od zaraz, położony na pięknie zagospodarowanej, dużej działce o pow. 0,65 ha, Łabuńki. Sprzedamy. BN DOMena, ul. Grecka 6. Tel. 84-638-40-87. Tel. 603 470 683

- Działki o pow. 1171 mkw każda, położone w spokojnym, cichym miejscu ulicy Krasnobrodzkiej w Zamościu. Sprzedamy. BN DOMena, ul. Grecka 6. Tel. 84-638-40-87. Tel. 603 470 683
- Działka usługowa 48a w Zamościu przy ul. Dzieci Zamojszczyzny. Cena: 580 tys. zł. Sprzedamy. Mediator-Dom, Gminna 38, Tel. 84 638 02 92, Tel. 507 158 800

- Bodaczów 432. Ładny, parterowy dom 106 mkw, piętrowy budynek gospodarczy 60 mkw. Działka 1015 mkw, z własną linią brzegową Wieprza. Cena: 240 000 zł. GÓRSKI NIERUCHOMOŚCI, Rynek Solny 1. 84-639-10-59. www.kgorski.pl Tel. 511 685 188
- Działka rolna 1,9ha w Karpiu, c. 95tys.zł. Sprzedamy. Mediator-Dom, Gminna 38, Tel. 84 638 02 92, 507 158 800 Tel. 507 158 800
- Sprzedam działkę 18 a, do zabudowy, Michalów ul. Nadrzeczna 40, gm. Sułów, dojazd od ulicy Chmielnej. Tel. 697 623 245

- Nowoczesna hala magazynowa 270 mkw z posadzką przemysłową do wynajęcia. Cena: 7 tys. zł /mies. netto. Mediator-Dom, Gminna 38, Tel. 84 638 02 92, Tel. 507 158 800

- Piękna działka 11a, ogrodzona, częściowo zagospodarowana w Sitańcu, cena 108 tys.zł. Sprzedamy. Mediator-Dom, Gminna 38, Tel. 84 638 02 92, Tel. 507 158 800

- Nowy dom w stanie surowym przy ul. Partyzantów 96A na działce 7a. Sprzedamy. Mediator-Dom, Gminna 38, Tel. 84 638 02 92, Tel. 507 158 800

- Ładny, wygodny dom 167 mkw na działce 10 a przy ul. Krzywoustego w Zamościu. Sprzedamy. Mediator-Dom, Gminna 38, Tel. 84 638 02 92, Tel. 507 158 800

Biuro PÓŁNOC Nieruchomości ul.Piłsudskiego 4c Zamość więcej ofert na www.polnoc.pl/zamosc Tel. 691 948 900

- Działka usługowa 60 arów w Łabuńkach Pierwszych, cena 180 tys.zł. Sprzedamy. Mediator-Dom, Gminna 38, Tel. 84 638 02 92, Tel. 507 158 800
- Działka usługowo- budowlana w Łabuniach, c. 145tys,zł. Sprzedamy. Mediator-Dom, Gminna 38, Tel. 84 638 02 92, Tel. 507 158 800
- Sprzedam 1,34 ha łąki w Hrubieszowie, bliższe informacje pod: Tel. 57 267 97 67

- Budynek mieszkalno- usługowy o pow. 252 mkw położony w centrum Szczebrzeszyna. Cena: 390 tys. zł. Sprzedamy. BN DOMena, ul. Grecka 6. Tel. 84-638-40-87. Tel. 603 470 683
- Działka 17 a. Cena: 15 tys. zł. Działka 87 a. Cena: 47 tys. zł. Zalesie, gm. Kraśniczyn. Sprzedamy. Euro-Dom, ul. Hrubieszowska 2. 84-639-19-89. Tel. 507 723 139

- Zamość, Starowiejska 12 b. Budynek usługowo- handlowy o pow. 786,50 mkw. Działka 2708 mkw. Obiekt gotowy do wykorzystania. Cena: 2150000+ VAT. GÓRSKI NIERUCHOMOŚCI, Rynek Solny 1. 84-639-10-59. www.kgorski.pl Tel. 511 685 188
- Działka 0,37 ha, dom mieszkalny, dwa budynki gospodarcze. Boży Dar 18. Tel. 699 652 237
- Zamość, Zagrodowa/Witosa. Działki budowlane: 797 mkw- 89000 zł i 1407 mkw- 155000 zł. GÓRSKI NIERUCHOMOŚCI. Zamość, ul. Rynek Solny 1.84-639-10-59 Tel. 511 685 188

- Izbica, Lubelska 96/1. Dom piętrowy 89 mkw, 4 pokoje. Działka 89mkw.Przy drodze krajowej. 99000zł. GÓRSKI NIERUCHOMOŚCI. Zamość, ul. Rynek Solny 1. tel. 84-639-10-59 Tel. 511 685 188

- Wierzba 211, gmina Stary Zamość. Dom piętrowy 163 mkw, 6 pokoi. Budynki gospodarcze. Działki 2,5264 ha. 265000zł. GÓRSKI NIERUCHOMOŚCI. Zamość, ul. Rynek Solny 1. tel. 84-639-10-59 Tel. 511 685 188

- Sprzedam mieszkanie Bodaczów osiedle. Blok z 1994 roku, 62 mkw, 3pokoje, II piętro, z meblami. Bardzo ładne i ustawne. Cena: 140 tys. zł. Do uzgodnienia. Tel. 604 581 364

- Dom murowany o pow. uż. 56 mkw 3 pokoje w miejscowości Mokre, na działce 1,10 ha, dodatkowo dwa budynki gospodarcze. Cena: 299 tys.zł. Biuro PÓŁNOC Nieruchomości ul.Piłsudskiego 4c Zamość www.polnoc.pl/zamosc Tel. 691 948 900

- Krasnobród, Sikorskiego 72. Murowany dom letniskowy 122 mkw, w nim 4 apartamenty i pokój. Działka 520 mkw. Altana z grillem, tuż przy zalewie. Cena: 389 000 zł. GÓRSKI NIERUCHOMOŚCI, ul. Rynek Solny 1. 84-639-10-59. Tel. 511 685 188
- Sprzedam pole orne 5 ha. Tel. 721 277 152

Sprzedam mieszkanie, 47 mkw, II piętro, ul. Polna, cena: 237 000 zł. Tel. 782 089 043

- Mieszkanie 62 mkw 3 pokoje parter, ul. Peowiaków, 2 min. spacerem do Zamojskiej Starówki. NOWA LEPSZA CENA: 275 tys. zł. Biuro PÓŁNOC Nieruchomości ul.Piłsudskiego 4c Zamość www.polnoc.pl/zamosc Tel. 691 948 900
- Mieszkanie 48 mkw 2 piętro, 2 pokoje, balkon i piwnica, doskonała lokalizacja ul. Reja, Zamość. Cena: 190 tys.zł. Biuro PÓŁNOC Nieruchomości ul.Piłsudskiego 4c Zamość www.polnoc.pl/zamosc Tel. 691 948 900

- Czarnowoda, gm. Adamów. Działki: leśna- 19152 mkw. Cena: 48000 zł i rolno- leśna 740 mkw. Cena: 19000 zł. GÓRSKI NIERUCHOMOŚCI, Zamość, ul. Rynek Solny 1. 84-639-10-59. www.kgorski.pl Tel. 511 685 188
- Mieszkanie 64 mkw, 1 piętro, 3 pokoje na Osiedlu Kilińskiego w Zamościu. Cena: 329 tys.zł. Biuro PÓŁNOC Nieruchomości ul.Piłsudskiego 4c Zamość www.polnoc.pl/zamosc Tel. 691 948 900

ZAMOŚĆ TOMASZÓW LUB. HRUBIESZÓW BIŁGORAJ
Kronika TYGODNIA
22-400 Zamość, ul. Żeromskiego 3
tel. 84 627 00 11, 638 99 93
fax 84 638 99 93
redakcja@kronikatygodnia.pl
KODEKS WYDAWCÓW

WYDAWCA
Grupa Wydawnicza Słowo sp. z o.o.
ul. Domaniewska 17/19 lok. 133
02-672 Warszawa

REDAKTOR NACZELNY
Robert Horbaczewski
REDAGUJE ZESPÓŁ W SKŁADZIE
Maria Dec-Kiełb – z-ca redaktora naczelnego
Anna Szewc – sekretarz redakcji
Wioletta Dudek-Ruszel – korekta
Bogdan Nowak, Mariusz Parol
Agnieszka Piela, Leszek Wójtowicz
WSPÓŁPRACOWNICY
Tomasz Tomczewski, Marek Sztochel, Bogdan Kuceł
Adam Gąsianowski, Magdalena Kołcon

DZIAŁ REKLAM I OGŁOSZEŃ
Aneta Szpinda, Dorota Wiatr
Ewelina Grabowska, Jacek Milczuk
OGŁOSZENIA DROBNE
Jowita Chmiel
Zapraszamy w godz. 8.00-16.00
Zamość, ul. Żeromskiego 3
reklama@kronikatygodnia.pl
tel./fax 84 638 43 93
Kupony na bezpłatne ogłoszenia można wrzucać do specjalnych skrzynek (adresy na str. 36). Skrzynki opróżniane są we czwartki.

SKŁAD I ŁAMANIE
Piotr Aurzecki
Dorota Świstowska
DRUK
Seregni Printing Group Sp. z o.o.
ul. Matuszewska 14 hala B3
03-876 Warszawa

Materiałów niezamówionych redakcja nie zwraca. Zastrzega się prawo skrótów i zmian tytułów. Redakcja nie odpowiada za treść zamieszczanych reklam i ogłoszeń.

eprasa.pl 897ae5bda1

EL-DENT Od 1984 roku
NZOZ EL-DENT Elżbieta Kornet
Zamość ul. Szwedzka 15
rejestracja tel. 84 639 48 08
rejestracja online www.el-dent.eu
pon.-pt. 8⁰⁰-20⁰⁰, sob. 8⁰⁰-14⁰⁰
- wybielanie, leczenie kanałowe
- RTG zębów, pantomogram, cefalometria
- mosty, korony porcelanowe
- implanty, usuwanie ósemek
- protezy NFZ, protezy szkieletowe
- stomatologia dziecięca do 18 r.ż. NFZ

PROMEDICA24
UKOŃCZ KURS NIEMIECKIEGO I ZYSKAJ PEWNĄ PRACĘ!
Chcesz pracować za granicą, ale nie znasz języka? Zgłoś się do nas! Nauczymy Cię niemieckiego, a po kursie otrzymasz oferty pracy w Niemczech.
789 218 013 | www.promedica24.pl

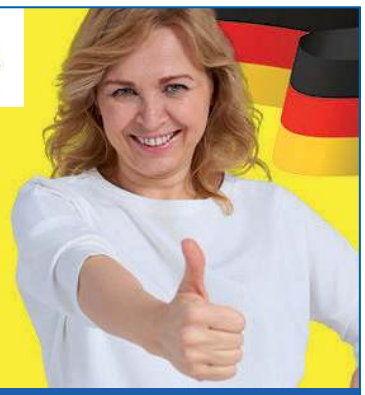

dołącz do nas www.facebook.com/bezbolesnie
Multimed CENTRUM STOMATOLOGII ESTETYCZNEJ
- Stomatologia estetyczna dorosłych i dzieci,
- Znieczulenie komputerowe,
- Leczenie kanałowe pod mikroskopem,
- Protetyka,
- Implanty,
- Leczenie chorób przyzębia,
- Chirurgia stomatologiczna,
- Ortodoncja dorosłych i dzieci,
- Tomografia komputerowa CBCT 3D (pantomogram, tele boczne)
Zamość, ul. Śląska 40
www.bezbolesnie.pl
tel. 84 639 63 30, kom. 0500 028 652
e-mail: rejestracja@multimedzamosc.pl

- Nowoczesne, wyremontowane mieszkanie 150 mkw na poddaszu domu jednorodzinnego w centrum Zwierzyńca, na działce 20 a, wejście do mieszkania bezpośrednio z dworu. Cena: 350 tys. zł. Biuro PÓŁNOC Nieruchomości ul.Piłsudskiego 4c Zamość www.polnoc.pl/zamosc Tel. 691 948 900
- Sprzedam mieszkanie, 3 pokoje, 68 mkw, dobra lokalizacja, apteka, szkoła, ośrodek, sklep, po remoncie w 2012 roku. Michalów, gm. Sułów. Cena: 150 tys. zł. Do uzgodnienia. Tel. 668 830 051

GABINET NEUROLOGICZNY I LECZENIE CHORÓB KRĘGOSŁUPA, NARZĄDU RUCHU
dr Andrzej Nowakowski
specjalista chorób układu nerwowego i terapii manualnej kręgosłupa
- Zespoły bólowe kręgosłupa i narządu ruchu pochodzenia neurologicznego, reumatologicznego i pourazowego;
- Bóle i zawroty głowy, migreny;
- Choroba zwyrodnieniowa kręgosłupa i stawów;
- Dyskopatia, przepukliny, osteoporoza;
- Nerwice, depresja, padaczka
Gabinet specjalizuje się w leczeniu nietypowych zespołów bólowych narządu ruchu, bólów i zawrotów głowy, zaburzeń równowagi, bólów barku i pleców
Zamość, ul. Jana Pawła II 21
czynne w czwartek od godz. 9.00
Informacje i zapisy:
tel. kom. 606 611 150

ZACISZE CENTRUM MEDYCZNE
Zamość, Al. Jana Pawła II 8
PRZYJMUJĄ SPECJALIŚCI
OKULISTA
lek. med. Emanuela Bętkowska
lek. med. Tomasz Bentkowski
NEUROCHIRURG
lek. med. Adam Harasimiuk
lek. med. Tomasz Szymański
CHIRURG ONKOLOG
lek. med. Marek Mazurek
lek. med. Andrzej Traczyk
PULMONOLOG
lek. med. E. Poniatowska-Kubina
ORTOPEDA
dr n. med. Paweł Sokołowicz
GASTROENTEROLOG
lek. med. Katarzyna Wójcik
FIZJOTERAPEUTA
mgr Krystian Kędra
PRACOWNIA USG
SALON OPTYCZNY
Rejestracja tel. 602 450 762
www.centrummedycznezacisze.pl

- Dom całoroczny 200 mkw w Krasnobrodzie na dużej działce 24 a, położonej wśród lasów. Cena: 399 tys. zł. Biuro PÓŁNOC Nieruchomości ul.Piłsudskiego 4c Zamość www.polnoc.pl/zamosc Tel. 691 948 900
- Pole, działka rolno- budowlana 1 ha, działka leśna 36 a, dostęp do drogi wojewódzkiej, Roztocze. Tel. 501 924 848

- Zamość, Listopadowa 45. Mieszkanie 73 mkw, 4 pokoje, IV piętro. Ładne, zadbane. Cena: 320000 zł. GÓRSKI NIERUCHOMOŚCI, ul. Rynek Solny 1. 84-639-10-59. Tel. 511 685 188
- Sprzedam dom w Biłgoraju, ul. Batorego 20, ok. 150 mkw, działka 10 a w pełni uzbrojona, do zamieszkania. Cena: 475 tys. zł. Do negocjacji. Tel. 721 500 520, Tel. 505 120 013

- Nieruchomość składającą się z działek o ogólnej pow. 1,33 ha w tym jedna zabudowana starym domem drewnianym oraz dużym murowanym budynkiem gospodarczym, druga niezabudowana. Cena: 169 tys. zł, Horyszów, gm. Sitno. Sprzedamy. BN DOMena, ul. Grecka 6. Tel. 84-638-40-87. Tel. 603 470 683 Tel. 603 470 683

- Zamość, Nadrzeczna. Działka 3336 mkw, budowlano- rolna. Przy asfalcie, z linią brzegową Łabuńki. Cena: 165000 zł. GÓRSKI NIERUCHOMOŚCI, ul. Rynek Solny 1. 84-639-10-59. Tel. 511 685 188
- Stary Zamość, sprzedam siedlisko z domem drewnianym o pow. 90mkw oraz budynkami gospodarczymi na działce o pow.0,99 ha i szerokości 20 m. Cena 200000zl. Tel. 697 043 247

- Lubycza Królewska 6A. Murowany, parterowy budynek 86 mkw, dobry do adaptacji na mieszkalny. Garaż 46 mkw. Działka 1303 mkw. Cena: 138000 zł. GÓRSKI NIERUCHOMOŚCI, ul. Rynek Solny 1. 84-639-10-59. Tel. 511 685 188

Turystyka

- Centrum sprzedaży międzynarodowych biletów autokarowych i lotniczych- ubezpieczenia, Hrubieszów, tel. 84 696 50 11, Tel. 84 697 22 39

Motoryzacyjne

Profesjonalna, szybka naprawa turbosprężarek, maglownic do samochodów osobowych, ciężarowych, dostawczych. 515-661-021. Kalinowice 265. www.luxturbina.pl

- Auto-Gaz - montaż. Granicza 2 a. Tel. 604 561 681 www.mgaz.pl
- Tanio Toyota RAV 4. Tel. 504 297 667

Przyczepy samochodowe nowe z homologacją, resor, amortyzator. Sprzedaż i wypożyczalnia Tel. 692 772 404

- Ładny skuter o pojemności 125, sprzedam. Stan idealny. Tel. 505 773 948
- Opel Corsa 1.2 2002 r., 3 drzwi, 125 tys. km, dwa komplety opon z felgami, sprzedam. Tel. 721 071 013
- Sprzedam samochód Opel Corsa C, 2004/2005, poj. 1000 cm3, moc 44 KW, garażowany, pierwszy właściciel, bezkolizyjny, coroczne przeglądy, kraj pochodzenia Polska. Przebieg: 120 tys. km. Cena do negocjacji. Tel. 796 656 363
- Sprzedam: Opel Vectra C, sedan, 2003 rok, 1.8, 122 KM, benzyna, przebieg 323 900 km, stan dobry, kolor granat. Cena: 7000 zł. Tel. 606 322 207
- Sprzedam Mercedesa Sprintera 312 D, sprawny, zarejestrowany, opłacony, gotowy do jazdy. Tel. 734 350 850, Tel. 84 687 71 08
- Sprzedam Renault Scenic, rok 2002, grudzień, alufelgi, opony zimowe komplet, klimatronic, stan bardzo dobry. Cena do uzgodnienia. Tel. 57 607 72 90
- Sprzedam opony: 750 x 20, 16,90 x 30. Tel. 84 691 11 14
- Audio A3 1,9 TDI (2000), 130 KM. Tel. 508 172 053
- Motorower KYMCO, pierwszy właściciel, bardzo dobry stan. Cena: 2800 zł. Tel. 506 803 493
- Frigo-2 zimowe 195/65/15 na felgach stalowych Audi A-4. Tel. 698 783 718
- Nissan Micra 1.2, rok produkcji 2004. Tel. 662 396 684
- Toyota Rav 4, 2002 rok, D4D, zielony metalik, pierwszy właściciel, 4 lata w Polsce. Cena: 12500 zł. Tel. 506 209 910
- Sprzedam VW Golf II, silnik 1.6 Diesel, rok 1990 plus opony z felgami, zimowe. Cena: 1200 zł. Tel. 510 747 522

Różne

- Gotówka na dowolny cel do 25 000 pln. z jedną, miesięczną ratą. Na oświadczenie do 9000 pln. Dla osób pracujących, rolników, emerytów i rencistów oraz działalności gospodarczych Tel. 882 546 412
- Deski, brusy suche, iglaste, liściaste. Tel. 84 618 62 65
- Dom opieki- wolne miejsca. Tel. 667 513 777
- Nowy nieużywany agregat prądotwórczy 220 V i 380 V, sprzedam. Tel. 505 773 948

Nauka

- Nauka Jazdy Bimar. Solidnie. Zamość, ul. Hrubieszowska 4 a. Tel. 603 796 302
- Angielski- korepetycje. Przygotowanie do matury, konwersacje. Tel. 504 165 225
- Matematyka- każda pomoc w zakresie szkoły średniej. Tel. 600 686 563

Lekarskie

- Specjalista laryngolog Jerzy Derkacz przyjmuje pon. 16.00-18.00, czwartki; 16.00-18.00. Soboty 8.00-14.00. Zamość, ul. Poprzeczna 17/72. Os. Młyńska. Możliwość rejestracji telefonicznej. Tel. 84 639 75 55
- Choroby płuc Irena Romańczuk, Tomaszów Lub.: prywatnie Kościuszki 26, piątek 16.00, tel. 601817705. Poradnia Rodzinna NFZ Petera 3, Tomaszów Lubelski. Tel. 84 664 22 49
- Specjalista dermatolog Anna Migielska przyjmuje w ramach NFZ i prywatnie w Przychodni ŻAK. Zamość ul. Peowiaków 6. 601369775, 84 6384081 Tel. 84 639 29 29
- GABINET ORTOPTYCZNY Agnieszka Sobczyńska - leczenie zeza i niedowidzenia, ćwiczenia wzrokowe, badanie wzroku, dobór okularów i soczewek kontaktowych. OPTYK, Zamość Partyzantów 27 Tel. 602 299 810

Prywatny Gabinet Okulistyczny. Lek. Okulista Danuta Prządka i Salon Optyczny „OKO". Zamość, ul. Wyszyńskiego 1. Kaufland. 84-542-18-30, Tel. 788 821 641

- Specjalista psychiatra Zwolan Zbigniew przyjmuje w czwartki w godz. 9-13. 22-400 Zamość, ul. Pogodna 5 22-400 Zamość, ul. Pogodna 5.
- Poradnia rehabilitacyjna VITBERG zaprasza na bezpłatne zabiegi rehabilitacyjne. Zamość, ul. Reja 14. Tel. 690 148 188

Praca

- Studentkę studiów zaocznych zatrudnię. Tel. 604 736 290

Praca w Niemczech - zwierzęta, wymagane doświadczenie. Tel. 502 288 623

Zwrot podatku - Niemcy, Holandia, Anglia, Kindergeld. Zamość. ul. Partyzantów 16. Tel. 84 638 70 41

Opieka Niemcy Legalnie. Tel. 725 248 935

- Zatrudnię do zakładu kamieniarskiego, praca przy nagrobkach i kostce brukowej- z doświadczeniem lub do przyuczenia, wyżywienie. Mile widziane prawo jazdy kat. B. Popielec, Płoskie 5. Tel. 502 827 068, Tel. 600 789 460

Przyjmę do pracy: kucharki, kucharzy, pomoc kuchenną. Zwierzyniec. Tel. 53 449 99 49

- Zatrudnię murarza- tynkarza na stałe. Tel. 606 110 415

Dermedica CENTRUM MEDYCZNE
NOWOŚĆ GINEKOLOGIA ESTETYCZNA
- PORADNIE SPECJALISTYCZNE
- MEDYCYNA ESTETYCZNA
- BADANIA USG (USG 3D/4D)
www.dermedica.info.pl
Zapraszamy Pn - Pt 10.00 - 18.00 Sobota 9.00 - 12.00
- LECZENIE ZABIEGOWE
- chirurgia
- dermatochirurgia
- urologia
- ortopedia
- ginekologia
Zamość, ul Koszary 55, tel. 602 39 77 55 Dermedica Zamość

eprasa.pl 897ae5bda1

PK-TANK Dostawy Paliw już od 1000 l
Z POLSKICH RAFINERII
721 210 210
84 686 33 10
superpaliwa.pl

FERMY DROBIU SOŁODUCHA
PROWADZĄ ZAPISY ORAZ SPRZEDAŻ
odchowanych kurek niosek, ogólnoużytkowych kurcząt brojlerów
PROWADZIMY
• Skup Zboża
• Sprzedaż nawozów
• Usługi Transportowe
• Skup Słomy
WOLICA ŚNIATYCKA 5, 22-435 Komarów-Osada
Punkt Sprzedaży Drobiu Łabuńki Pierwsze 182, 22-437 Łabunie
tel. 506 862 679, 504 050 709, 503732198

- Zatrudnię pracownika do dociepleń, praca na miejscu. Tel. 606 110 415

Murarzy, wykończeniowców, stolarzy. Praca w UE. Tel. 698 130 444

- Pracownik gospodarczy- dam pracę. Tel. 696 438 987

Przyjmę piekarza do pracy. Tel. 84 638 40 16

Matrymonialne

- Poznam kobietę 30-40 lat, zainteresowaną stałym związkiem. Tel. 516 526 822 (sms).
- mam 65 lat, 175 cm wzrostu, 85 kg, jestem zmotoryzowany, bez nałogów. Szukam Pani do dalszego, wspólnego życia. Tel. 73 109 23 37
- Samotny emeryt, lat 70, mieszka na wsi, zmotoryzowany, pozna miłą, uczciwą kobietę do wzajemnej pomocy. Tel. 508 532 975
- Samotność to droga do nikąd a życie bez celu. Poznam samotną Panią 50-60 lat. Tel. 792 348 575

Usługi

Cyklinowanie bezpyłowe, parkiety, panele. Tel. 602 324 113

DOCIEPLENIA BUDYNKÓW. TANIO, SOLIDNIE. Tel. 515 655 085

- Wycinka drzew, rębakowanie gałęzi, koszenie trawników, przecinka żywopłotów, drzewek, iglaków, rekultywacja działek. Tel. 608 074 175

Wywóz nieczystości płynnych, ciśnieniowe udrażnianie i czyszczenie kanalizacji. Inspekcja TV rur i kanałów. Tel. 504-066-673. Tel. 500 173 449

- Biuro rachunkowe TWOJE FINANSE- książki podatkowe, ryczałt, VAT, spółki z o.o. jawne, sprawozdania, duże doświadczenie, kadry, konkurencyjne ceny. Tel. 728 672 020
- Kafle- akcesoria do kominków, pieców , kuchni. Sprzedaż, montaż. Zamość, Skokówka, ul. Rzemieślnicza 24. Tel. 513612856 Tel. 84 641 16 08
- Beton- pompa, wyburzenia, roboty ziemne, piasek, gruz, usługi sprzętem budowlanym. Tel. 603 989 798
- Remonty: glazura, ścianki gipsowe, malowanie, tapetowanie, wstawianie drzwi, okien itp. Tel. 500 180 211

Posadzki, wylewki mixokretem. TANIO. Tel. 606 110 415

- Krycie dachów, obróbki blacharskie papą termozmywalną, malowanie dachów, parapety, wiatrówki, podsufitki, rynny. Tel. 608 866 213

MALOWANIE DACHÓW. Tel. 604 217 219

Usługi dźwigowe. TANIO. Tel. 606 110 415

- Beton towarowy, więźby dachowe, Zamość i okolice. Tel. 505 705 898
- Remonty kompleksowo, glazura, malowanie, kostka brukowa, roboty ziemne. Tel. 505 705 898

Usługi remontowo-wykończeniowe. Tel. 888-444-845

- Nagrobki granitowe- blaty- schody- parapety- liternictwo nagrobne, www.popielec.com Płoskie 5 koło Zamościa. Tel. 84 631 42 59, 502 827 068. Tel. 600 789 460
- Malowanie, gładź, panele, płyta k/g, inne remonty. Tel. 799 946 860

UKŁADANIE KOSTKI BRUKOWEJ, WJAZDY, CHODNIKI, TARASY, SCHODY, ŚCIEŻKI ROWEROWE. Tel. 508 741 081

- Garaże, krycie papą termozgrzewalną. Tel. 668 438 087
- Glazura, terakota. Tel. 692 768 235

Rolnicze

Regeneracja i uszczelnianie siłowników hydraulicznych- wszystkie typy. Firma KAP-STEEL, ul. Lwowska 62. Tel. 609 727 400

Zakupię ciągniki, przyczepy. Tel. 669 681 711

- Sprzedam pługi: dwójki, trójki, piątki, Zetor 8011. Tel. 73 435 08 55
- Wóz konny. Heblarka. Tel. 661 360 712
- Kosiarka rotacyjna, kopaczka elewatorowa, przetrząsacz karuzelowy. Tel. 511 567 355

- Żmjka nowa, 6 m, dowóz. Tel. 881 644 118
- Sprzedam wóz-platformę Tel. 515-754-947

Opony do przyczep i maszyn rolniczych. Tel. 603 130 604

- Rozrzutnik obornika 1- osiowy 3,5 T, kombajn zbożowy FAHR M600, brona tależowa Grudziądz, rozsiewacz nawozu, lejek blaszany, opryskiwacz 300 L, siewnik Poznaniak. Tel. 692 308 976
- Zakupię przyczepę 3,5 lub 4,5 T, wywrotkę. Tel. 57 207 15 55
- Sprzedam Zetor 8011 lub zamienię na mniejszy C 330 C 360, C 360 P. Tel. 73 435 08 50
- Sprzedam International 744, pług 3- skibowy Grudziądz, rozrzutnik obornika- niedrogo. Tel. 692 170 035
- Zgrabiarka pasowa 3- rzędowa, oraz wózek do przewozu zwierząt. Tel. 603 353 466
- Kupię C330, osprzęt do niego, pługi dwójki i trójki. Tel. 73 435 08 55
- Sprzedam przyczepę HL 8 t, talerzówkę na kołach, pługi obrotowe dwójki. Tel. 695 990 133
- Sprzedam 8 przyczep 4,5 t, wywrotki i ciągnik C 330 w oryginale, bez dokumentów. Tel. 695 990 133
- Sprzedam wał łąkowy, brony trójki, dmuchawa z silnikiem 7 KW, przewracarko- zgrabiarka- 5, słoma kostki. Tel. 792 758 714
- Glebogryzarka spalinowa, sprawna. Cena: 500 zł. Tel. 506 209 910
- Zakupię ziemniaki. Tel. 57 207 15 55

Transport

Wynajem busów 9-osobowych z kierowcą lub bez, wesela, przysięgi, komunie, transfery lotniskowe. Tel. 692 772 404. Tel. 692 772 404

TRANSPORT MASZYN ROLNICZYCH I BUDOWLANYCH. Tel. 509 626 732

Komputery

- BIKO, NAPRAWA LAPTOPÓW, KOMPUTERÓW. DOJAZD DO KLIENTA. UL. PARTYZANTÓW 32, ZAMOŚĆ. Tel. 84 641 62 17
- BIKO, TANIE LAPTOPY, KOMPUTERY, UL. PARTYZANTÓW 32. Tel. 84 641 62 17

Do wynajmu

- Dwa umeblowane pokoje do wynajęcia tylko dla kobiet (bez właściciela). Tel. 516 934 478
- Zamość, Starówka, Daniłowskiego 2, „Jatki". Lokale do wynajęcia. W podpiwniczeniu 650 m2- 10000zł; na parterze 276m2- 6500 zł; na I piętrze 428 m2- 8500 zł.GÓRSKI NIERUCHOMOŚCI, Zamość, ul. Rynek Solny 1. 84-639-10-59 Tel. 511 685 188 www.kgorski.pl
- Hrubieszów, ul. Kolejowa 12. Nowy lokal handlowo- usługowy 410 mkw. Działka 1339 mkw. Cena: 16000 zł + VAT+ media. GÓRSKI NIERUCHOMOŚCI, Zamość, ul. Rynek Solny 1. 84-639-10-59. www.kgorski.pl Tel. 511 685 188
- Wynajmę kawalerkę osobie pracującej, Zamość ul. Peowiaków 6/7, 33 mkw, II piętro, dobra lokalizacja. Tel. 84 627 52 78
- Wynajem młynu, ok. 400 mkw., Niewirków, Euro-Dom, Zamość, ul. Hrubieszowska 2. 84-639-19-89, Tel. 507 723 139
- Zamość, Partyzantów 60. Apartament 121 mkw, 5 pokoi, umeblowany i wyposażony. Cena: 3000 zł + media. GÓRSKI NIERUCHOMOŚCI, Rynek Solny 1. 84-639-10-59. www.kgorski.pl Tel. 511 685 188
- Zamość, Lwowska 10. Lokal 17 mkw przygotowany na salon fryzjerski. Cena:620 zł+ VAT+ prąd i CO. GÓRSKI NIERUCHOMOŚCI. Zamość, ul. Rynek Solny 1. 84-639-10-59 Tel. 511 685 188
- Wynajem gospodarstwa agroturystycznego na ogniska. Zarzecze. Tel. 608 074 175
- Zamość, Solna 7. Lokal 12mkw,PARTER. 900 zł. Media w czynszu. GÓRSKI NIERUCHOMOŚCI. Zamość, ul. Rynek Solny 1. tel. 84-639-10-59 Tel. 511 685 188
- Zamość, Partyzantów 62. Apartament 123 mkw, wyposażony i umeblowany. Cena: 3000 zł. GÓRSKI NIERUCHOMOŚCI, ul. Rynek Solny 1. 84-639-10-59. Tel. 511 685 188
- Garaże do wynajęcia na kamiennej. Tel. 721 882 332

Stancja Starówka. Tel. 500 083 160

Zwierzęta

- Cielaki mięsne. Tel. 883 604 100

UWAGA

KUPONY NA BEZPŁATNE OGŁOSZENIA DROBNE MOŻNA WRZUCAĆ DO SKRZYNEK:

BIŁGORAJ
- Salonik prasowy „Damian", ul. gen. Komorowskiego 2

HRUBIESZÓW
- Plac Wolności 32 (sklep Słodkie dzieciaki)
- ul. Piłsudskiego 29 (w pobliżu „Stokrotki" przy warzywniaku)

TOMASZÓW LUB.
- Galeria Rynek, ul. Traugutta 1

TYSZOWCE
- Santander Bank Polska Placówka Partnerska, ul. Kilińskiego 2

ZAMOŚĆ
- PSS „Społem" ul. Monte Cassino 6
- PSS „Społem" ul. Traugutta-Karolówka
- PSS „Społem" ul. Wojska Polskiego
- DT Tomasz (przy wejściu od ul. Reja)
- ul. Kilińskiego 11 (na tablicy ogłoszeń budynku zarządu osiedla Kilińskiego)

Serdecznie zapraszamy!

kronika TYGODNIA — Kupon

*NA BEZPŁATNE OGŁOSZENIE DROBNE
bez ograniczeń kwotowych (bez wytłuszczeń)
PROSZĘ WYPEŁNIAĆ DRUKOWANYMI LITERAMI

KATEGORIA: _____

Treść do 15 słów _____

dane do wiadomości redakcji:
imię i nazwisko: _____
adres: _____

*bezpłatne ogłoszenia przyjmujemy tylko na kuponach
UWAGA: skrzynki opróżniane są we czwartki

UWAGA: OGŁOSZENIA BEZ DANYCH TELEADRESOWYCH ORAZ OGŁOSZENIA NIECZYTELNE NIE UKAŻĄ SIĘ W GAZECIE

Garaże blaszane wzmocnione
Bramy garażowe
Kojce dla psów
Dowóz! Montaż GRATIS !!!
Producent www.robstal.pl
509 038 426, 696 753 588
(82) 570 92 04, (84) 535 82 02

GARAŻE BLASZANE
BRAMY GARAŻOWE
POMIESZCZENIA GOSPODARCZE
WIATY
KONSTRUKCJE STALOWE
STAL BLACH
605-059-235
603-809-850
PRODUCENT
TRANSPORT I MONTAŻ GRATIS !

SKUP FASOLI
L.HOJDA - WOLICA K. HRUBIESZOWA
NEGOCJACJA CENY
KRÓTKIE TERMINY PŁATNOŚCI
604 125 143

eprasa.pl 897ae5bda1

Dwa remisy, trzy porażki...

IV LIGA

To była kiepska kolejka w wykonaniu naszych czwartoligowców. Żaden z nich nie potrafił wygrać swojego meczu, a Tomasovia straciła dwa punkty w 90 minucie, remisując z niżej notowaną Victorią Żmudź 1:1 (0:0).

Tomasovia z Ładą wywalczyły po punkcie i był to jedyny dorobek naszych czwartoligowców w tej serii gier.

HUCZWA TYSZOWCE

Biało-zieloni wzmocnieni **Pawłem Szatałą** nie potrafili skutecznie stawić czoła Granitowi Bychawa i ulegli rywalom 1:4 (1:2)

– Zaczęliśmy nieźle, bo oprócz gola wypracowaliśmy sobie jeszcze dwie dogodne okazje. Z każdą minutą widać było jednak większą dojrzałość rywali. Bramki straciliśmy niestety po indywidualnych błędach, których można było uniknąć. Granitowi oddać trzeba, że do końca meczu nie spuścił z tonu, grając szybko i agresywnie – skomentował spotkanie trener Krzysztof Rysak.

Huczwa Tyszowce – Granit Bychawa 1:4 (1:2)

Bramki: Boiko 22 – Wierzbicki 26,54, Szymala 44, 54, Strug 62.

Huczwa: Roczniak (65 Guz) – Szatała (76 Okalski), Onkiewicz, Gilarski, Materna – Miedźwiedź Wiciejowski, Sara, Mruk (79 Lis), Ziółkowski (70 Szumlański) – Boiko (63 Maziarka).

UNIA HRUBIESZÓW

Unia Hrubieszów w dramatycznych okolicznościach straciła punkty, ulegając Lublinianke 3:4 (2:1).

– Przegraliśmy wygrany mecz – słowa **Łukasza Kamińskiego** najlepiej oddają podłe nastroje, które towarzyszyły Unii Hrubieszów po porażce 3:4 z Lublininką.

Zespół **Dariusza Herbina** rozpoczął fatalnie, tracąc gola już w 2 min. Ale to beniaminek prowadził do przerwy 2:1, a w 84 min. **Mariusz Podgórski** trafił z karnego na 3:2. Wyrównał **Adrian Rapa**, a po chwili piłkę meczową miał **Arkadiusz Drapsa**, który główkował w spojenie. W doliczonym czasie gry goście wyszli z kontrą i **Jarosław Milcz** w sytuacji sam na sam wprawił miejscowych w rozpacz.

Warto zauważyć, że już po raz trzeci w tym sezonie czerwoną kartkę (za dwie żółte) zarobił **Filip Pietrusiewicz**.

– Co z tego, że piłkarsko wyglądaliśmy lepiej, jak punktów nie mamy – zauważył **Dariusz Herbin**. – Mam niestety do gry tylko dziewięciu ludzi, a to za mało, żeby wygrywać mecze.

Unia Hrubieszów – Lublinianka 3:4 (2:1)

Bramki: M. Oleszczuk 8, Kamiński 32, Grui 84 (z karnego) – Milcz 2, 90+3, Rybak 48, Rapa 87.

Unia: Wyłupek – Alokhin, M. Oleszczuk, Kazan, Pietrusiewicz – Wiejak, Kamiński, Podgórski, Greniuk (87 A. Oleszczuk), Drapsa – Grui.

Czerwone kartki: Pietrusiewicz 46 (za drugą żółtą) – Żuber 83 (za drugą żółtą).

ŁADA 1945 BIŁGORAJ

Łada zremisowała bezbramkowo w Łukowie. W ostatnich minutach doszło jednak do sporej kontrowersji.

– Krótko mówiąc, zdobyliśmy prawidłową bramkę, której sędzia nie uznał, dopatrując się spalonego. Moim zdaniem popełnił błąd. Generalnie remis jest sprawiedliwym wynikiem, bo do przerwy lepsze były Orlęta, później swoje szanse mieliśmy my. Szkoda, że w kilku sytuacjach zabrakło nam chłodnej głowy i spokoju, bo szansa na trzy punkty na pewno była – ocenił spotkanie trener Bartłomiej Kowalik.

Orlęta Łuków – Łada 1945 Biłgoraj 0:0

Łada: Szawara – Łysiak, Mazurek, Grasza, Raduj (75 Szafraniec) – Krzyszycha, Konopka (85 Koguc), Szostak, Nawrocki – Dorosz, Titiievskyi (90 Kapuśniak).

Żółte kartki: Łysiak, Szostak, Raduj.

KRYSZTAŁ WERBKOWICE

Trzeciej porażki z rzędu doznał Kryształ Werbkowice, choć akurat meczu w Lubartowie zespół **Piotra Welcza** wstydzić się nie powinien.

– Jak nie idzie, to nie idzie. Do przerwy utrzymywaliśmy się dłużej przy piłce i nic nie wskazywało, że wrócimy bez punktów. Do tego mieliśmy też swoją szansę, ale **Bartek Reszczyński** uderzył minimalnie nad poprzeczką. Zaraz po przerwie straciliśmy jednak gola i trzeba było się otworzyć. Po rożnym idealną okazję miał **Michał Luterek**, ale spudłował z głowy, a w końcówce z kontry straciliśmy drugą bramkę – relacjonował spotkanie Piotr Welcz. – Nie ma już innego wyjścia, jak przełamać się z Włodawianką i w końcu wygrać.

Lewart Lubartów – Kryształ Werbkowice 2:0 (0:0)

Bramki: Nowak 49, Fularski 89.

Kryształ: Filipczuk – Luterek, Śmiałko, Alokhin, K. Wołoch (85 Wójtowicz), Borys (85 Zuchowski), Omański, Denkiewicz (68 Łappo), Sas (73 Jabłoński), Reszczyński (73 Nieradko) – A. Wołoch.

Żółte kartki: Omański, Luterek.

TOMASOVIA

Ten wynik to dla fanów Tomasovii porażka. Zespół **Pawła Babiarza** zmarnował mnóstwo okazji, a w końcówce stracił bramkę po stałym fragmencie gry i w konsekwencji ma tylko punkt zamiast trzech.

Tomasovia – Victoria Żmudź 1:1 (0:0)

Bramki: Rataj 83 – Furta 90+3. **tomt, fot. Karol Kotwis**

Sportowym migiem przez areny

SUMO

Sumici Agrosu Zamość wracają z dwoma medalami Pucharu Polski (6-7 września, Gorzów Wielkopolski) młodziczek i młodzików oraz kadetek i kadetów. Na najwyższym stopniu podium stanęła młodziczka **Katarzyna Iwaniuk** w kat. 60 kg. Kadetka **Agnieszka Iwan** była zaś druga w kat. 50 kg. Obie zawodniczki wywalczyły awans na Mistrzostwa Europy, które odbędą się 26-30 września na Węgrzech.

KOSZYKÓWKA

Znamy już 16 ekip, które powalczą o Puchar Prezydenta Miasta Zamość w turnieju koszykówki 3x3 Twierdza Zamość Cup 2019, który odbędzie się 21 września (sobota) o 9 na boisku przy SP nr 10 w Zamościu. W przypadku złych warunków atmosferycznych turniej zostanie rozegrany w hali OSiR. W rywalizacji wezmą udział m.in. dwie drużyny Camaro Zamość, Slam Drinkers Biłgoraj, Valentino&Vemat Tomaszów Lubelski. Organizatorzy przewidzieli również konkurs dla publiczności, pokaz wsadów w wykonaniu Arka „Aro" Przybylskiego, a dla najmłodszych zawody w PlayStation 4 – NBA.

PIŁKA RĘCZNA

W ostatnim meczu sparingowym przed rozpoczęciem rozgrywek ligowych Padwa Zamość wygrała w Sandomierzu z drugoligową Wisłą 40:29 (19:16). W sobotę (21.09, g. 15.00) żółto-czerwoni zagrają już o punkty w Kielcach z SMS.

Wisła Sandomierz – Padwa Zamość 29: 40 (16:19)

Padwa: Plaszczak, Proć, Wnuk – Bigos 7, Szymański 7, Puszkarski 6, Sałach 4, Orlich 4, Obydź 3, Skiba 3, Teterycz 2, Adamczuk 2, Pomiankiewicz 2, Gałaszkiewicz, Sz. Fugiel, Misalski.

Natalia Podolak z Legionu Zamość idzie w ślady swojej starszej siostry Arlety, która jest czterokrotną mistrzynią Polski.

PIŁKA NOŻNA

Pięćdziesięciu arbitrów przystąpiło do egzaminów teoretycznych i praktycznych, których zdanie warunkuje dopuszczenie do sędziowania. Jak poinformował nas **Arkadiusz Łaszkiewicz** z Zarządu OKS Zamość, sędziowie bardzo dobrze zdali część teoretyczną i poradzili sobie również z testami szybkościowo-wytrzymałościowymi. Z przyczyn zdrowotnych i losowych do egzaminu nie podeszło kilkunastu sędziów, którzy będą zdawać egzaminy w drugim terminie.

LEKKA ATLETYKA

Paweł Fajdek wystąpił w meczu lekkoatletycznym Europa – USA. Młociarz Agrosu wygrał zawody, osiągając odległość 80,71 m, co jest trzecim tegorocznym wynikiem na listach światowych. Drugi wynik (80,88 m) też należy do Fajdka, a klasyfikację otwiera **Wojciech Nowicki** (81,74 m), który w Mińsku był drugi.

KOSZYKÓWKA

Akademia Koszykówki Zamość zaprasza uczniów z roczników 2006-2010 na treningi. Zajęcia odbywają się w środy, w godz. 17.00-18.30 w hali OSiR. Szczegółowe informacje dostępne są pod nr. 501 141 957.

TENIS STOŁOWY

Pierwszoligowe tenisistki stołowe PWSZ Zamość odniosły historyczne zwycięstwo w rozgrywkach, pokonując Skarbka Tarnowskie Góry 6:4. Punkty: Anna Brzyska 2, Karolina Lalak 2, Aleksandra Osuch 1, Patrycja Waszczuk 1. Zamojski zespół po trzech kolejkach z dorobkiem dwóch punktów zajmuje siódme miejsce. Zespół męski PWSZ zremisował zaś z BISTS Bielsko-Biała 5:5 i po dwóch seriach gier ma na koncie jeden punkt.

PWSZ Zamość – BISTS Bielsko-Biała 5:5. Punkty: Igor Zavadskyi 1,5; Marcin Kusiński 1,5; Paweł Kozieł 1, Marcin Litwiniuk 1.

JUDO

Ze złotem i srebrem wracają judocy Legionu Zamość z Międzywojewódzkich Mistrzostw Młodzików i Młodziczek, które odbyły się w Sochaczewie. Na najwyższym stopniu stanął **Martin Sendłak** (66 kg), który wygrał pięć walk. Drugie miejsce zajęła zaś **Natalia Podolak** (57 kg), która w finale stoczyła aż 10-minutową walkę! Tym samym podopieczni **Bartłomieja Wacha** wywalczyli sobie przepustki do październikowych mistrzostw Polski.

Po zawodach młodzików odbył się międzynarodowy turniej dzieci. **Agata Żukowska** zajęła 2 miejsce, **Wiktoria Chłodny** i **Maciej Efner** trzecie. Startowało około 500 zawodników.

tomt

III liga

8 kolejka (14-15 września); Chełmianka Chełm – Podhale Nowy Targ 1:1, Wólczanka Wólka Pełkińska – Avia Świdnik 0:1, Wisła Sandomierz – Motor Lublin 0:2, Jutrzenka Giebułtów – Stal Kraśnik 1:1, Sokół Sieniawa – Hetman Zamość 2:1, Wisła Puławy – KSZO 1929 Ostrowiec Świętokrzyski 1:1, Siarka Tarnobrzeg – Wisłoka Dębica 1:1, Korona II Kielce – Hutnik Kraków 5:1, Orlęta Radzyń Podlaski – Podlasie Biała Podlaska, przeł. na 16 października,

1. Korona II	8	19	20-7
2. Siarka	8	15	16-8
3. Stal	8	14	17-9
4. Hetman	8	14	15-9
5. Sokół	8	13	7-8
6. Wisła	8	12	11-9
7. KSZO	8	11	10-10
8. Hutnik	8	11	14-15
9. Avia	8	11	8-13
10. Wólczanka	8	10	6-5
11. Wisłoka	8	10	10-8
12. Motor	7	10	7-5
13. Orlęta	7	9	6-7
14. Podhale	8	8	7-9
15. Wisła	8	7	12-14
16. Chełmianka	8	7	7-11
17. Jutrzenka	8	4	5-16
18. Podlasie	6	3	7-22

9 kolejka, sobota (13): Hetman - Wisła

IV liga

7 kolejka: Unia Hrubieszów – Lublinianka Lublin 3:4, Orlęta Łuków – Łada Biłgoraj 0:0, Sparta Rejowiec Fabryczny – Huragan Międzyrzec Podlaski 1:1, Powiślak Końskowola – Górnik II Łęczna 0:1, Huczwa Tyszowce – Granit Bychawa 1:4, Włodawianka Włodawa – Kłos Chełm 2:1, Tomasovia Tomaszów Lubelski – Victoria Żmudź 1:1, Lewart Lubartów – Kryształ Werbkowice 2:0.

1. Lewart	7	19	14-4
2. Tomasovia	7	16	13-8
3. Granit	7	16	16-5
4. Włodawianka	7	15	18-12
5. Huragan	7	11	19-7
6. Powiślak	7	11	5-6
7. Lublinianka	7	10	8-9
8. Górnik II	7	9	14-10
9. Orlęta	7	9	9-11
10. Sparta	7	7	7-8
11. Victoria	7	7	6-10
12. Huczwa	7	7	15-29
13. Łada	7	7	5-11
14. Unia	7	6	11-20
15. Kryształ	7	5	5-11
16. Kłos	7	3	8-12

8 kolejka (21-22 września), sobota: Kryształ – Włodawianka (16), Tomasovia – Unia (16), Łada – Huczwa (16).

Klasa A

5 kolejka: Orion Dereźnia – Granica Lubycza Królewska 1:1, Orzeł Tereszpol – Szumy Susiec 4:3, Olender Sól – Graf Chodywańce 6:1, Tarpan Korchów – Andoria Mircze 1:0, Piast Babice – Sparta Łabunie 0:2, Włókniarz Frampol – Tur Turobin 0:3, Sokół Zwierzyniec – Orkan Bełżec 1:0.

1. Orzeł	5	15	14-7
2. Tur	5	10	20-7
3. Sparta	5	10	7-4
4. Granica	5	9	7-4
5. Sokół	5	9	4-5
6. Orion	5	8	12-4
7. Andoria	5	7	9-9
8. Włókniarz	5	6	9-8
9. Olender	5	6	12-9
10. Tarpan	5	6	6-9
11. Piast	5	5	7-8
12. Graf	5	4	7-16
13. Szumy	5	2	6-14
14. Orkan	5	1	2-18

tomt

eprasa.pl 897ae5bda1

Grom stracił energię

KLASA OKRĘGOWA

Grom zawsze wysoko wygrywał z Potokiem na boisku w Sitnie, więc po objęciu prowadzenia piłkarze z Różańca byli przekonani, że tym razem będzie podobnie. Gospodarze wyrównali i spotkanie niespodziewanie zakończyło się remisem.

Piłkarze z Różańca przedwcześnie cieszyli się ze zdobycia trzech punktów.

Potok był bliski pierwszego w tym sezonie zwycięstwa, chociaż spotkał się z prowadzącym w tabeli Gromem. We wcześniejszych meczach piłkarze z Różańca strzelali w Sitnie sporo goli, nie tracąc ani jednego. Raz zdobyli pięć bramek, później sześć. I teraz miało być podobnie. Po pierwszej połowie wygrywali. Jedyne w tej części trafienie zaliczył **Arkadiusz Kwiatkowski**. – Moja drużyna chyba myślała, że ten gol oznacza początek końca Potoku. Nie poszła za ciosem, jakby w przekonaniu, że kolejne gole strzelą się same. Stanęła, a Potok się rozpędził. Dobrze, że tego meczu nie przegraliśmy – mówi **Bogdan Antolak**, trener Gromu.

Potok doprowadził do remisu. Strzelcem wyrównującego gola był **Daniel Pyś**. Trochę szczęścia i odrobiny precyzji zabrakło najpierw **Andrzejowi Kulasowi**, a potem **Szymonowi Nowakowi**. Po ich strzałach piłka obijała słupek bramki gości. – Przed meczem remis brałbym w ciemno, a po zawodach odczuwam niedosyt, bo mieliśmy szansę na zwycięstwo. Grom chyba za bardzo skupił się na rozgrywaniu akcji. Szybko starał się atakować, ale nie stwarzał większego zagrożenia pod naszą bramkę. Dwie świetne interwencje zaliczył nasz bramkarz **Dawid Pępiak**. Dobrze zagraliśmy w obronie – komentuje **Marek Gnyp**, szkoleniowiec piłkarzy z Sitna.

MaSzt

Potok Sitno – Grom Różaniec 1:1 (0:1)

Bramki: 0:1 Kwiatkowski 36, 1:1 D. Pyś 65.
Potok: Pępiak – A. Kulas, Łepak, Drozdowski, Grymuza – Jankowski, Sawicki, K. Kulas (78 Laszko), D. Pyś, Nowak – Samulak; trener Gnyp.
Grom: Markowicz – K. Działo (54 G. Działo), M. Mielniczek, Przeszło, Lis – Grabski, Walkiewicz, Kaproń (67 P. Kozyra), Jacek Podolak – P. Wróbel, Kwiatkowski; trener Antolak.
Żółte kartki: Nowak – G. Działo.
Sędziował: Tucki (Łaszczów).

Doświadczenie Omegi

KLASA OKRĘGOWA

Omega Stary Zamość pokonała Roztocze Szczebrzeszyn i wciąż pozostaje jedynym w lidze zespołem, który nie dał się ograć. Gospodarze słabo wypadli w początkowej fazie meczu. Stracili wtedy dwa gole, a później bezskutecznie starali się dogonić gości.

W drugim meczu z rzędu Roztocze musiało odrabiać dwubramkową stratę do rywala.

Roztocze ponownie w roli gospodarza wystąpiło na boisku przy ul. Droga Męczenników Rotundy w Zamościu, ponieważ murawa na stadionie w Szczebrzeszynie została poddana renowacji. Tym razem podopieczni trenera **Jacka Szczyrby** nie zdobyli w Zamościu choćby jednego punktu. Górą była niepokonana w lidze Omega, która – w zgodnej ocenie szkoleniowców obu zespołów – wygrała, bo miała w składzie więcej doświadczonych piłkarzy, a ponadto skutecznie wykorzystała okres słabej gry Roztocza. – „Przespaliśmy" początek meczu. W tym czasie **Krystian Olech** strzelił nam dwa gole. Ten drugi pobudził nas do lepszej gry. Heroicznie staraliśmy się odrobić straty, ale zdołaliśmy zdobyć tylko kontaktową bramkę – mówi trener Szczyrba.

Po 22 minutach Omega mogła mieć na swoim koncie więcej bramek, wybornej okazji strzeleckiej nie wykorzystał m.in. **Bartosz Nizioł**. Pierwszy gola dla Roztocza mógł strzelić **Karol Misiarz**, jednak trafił piłką w słupek. Po trafieniu **Krystiana Szury** bliski wyrównania był **Łukasz Wróbel**. – Znalazł się w sytuacji sam na sam z bramkarzem. Mógł go pytać o to, w który róg bramki ma mu posłać piłkę, a jednak spudłował. Robiliśmy pod bramką Omegi sporo zamieszania, ale nie przyniosło to żadnych efektów. Nie był to zły mecz w naszym wykonaniu. Wygrała drużyna dojrzalsza – twierdzi trener Szczyrba. W pierwszej połowie Roztocze grało pod wiatr i słońce – I my to wykorzystaliśmy. Po przerwie role się odwróciły, jednak rywale nie byli tak skuteczni, jak my na początku spotkania – komentuje **Paweł Lewandowski**, jeden z dwóch trenerów Omegi. **MaSzt**

Roztocze Szczebrzeszyn – Omega Stary Zamość 1:2 (0:2)

Bramki: 0:1 Olech 13, 0:2 Olech 22, 1:2 Szura 56.
Roztocze: Lembryk – Strenciwilk, Wurszt, Maciąg, A. Cymerman – Ł. Wróbel (65 Sadowski), Woźniak (78 Daszek), Ligaj, Tucki, Misiarz – Płaneta (46 Szura); trener Szczyrba.
Omega: Janda – Dywański (57 Bojar), B. Mazur, Mikulski, Maziarczyk – Sałamacha (90 Pieczykolan), Wajdyk, Bubeła (68 Jarosław Baran II) – P. Tchórz, Nizioł, Olech (75 D. Tchórz); trenerzy Lewandowski i P. Tchórz.
Żółte kartki: Nizioł, Baran.
Sędziował: Kuryj (Zamość).

Kolektyw z Goraja

KLASA OKRĘGOWA

W 90 minucie Metalowiec Goraj przegrywał z Victorią Łukowa. Gospodarze ambitnie walczyli, dopóki nie usłyszeli gwizdka kończącego zmagania. I dzięki takiej postawie cieszyli się ze zdobycia trzech punktów.

Piłkarze Metalowca i Victorii byli niezwykle skuteczni w ataku, za to gorzej spisywali się w defensywie.

W meczu Metalowca z Victorią padło aż dziewięć bramek, a mogło jeszcze więcej, bo oba zespoły postawiły na atak. Drużyny starały się jak najszybciej rozgrywać akcje, a przez to ich poczynania nierzadko były chaotyczne. Nie zmienia to faktu, że mecz w Goraju był niezwykle atrakcyjny dla kibiców, nie tylko ze względu na dużą liczbę trafień. Raz wrzało pod jedną bramką, raz pod drugą. Goście trzykrotnie wychodzili na prowadzenie, a gospodarze – dwukrotnie. To drugie okazało się zwycięskie. – Zasłużyliśmy na wygraną, bo jako zespół zaprezentowaliśmy się lepiej niż rywale. Victoria ma w swoich szeregach piłkarzy o niemałym potencjale, bardzo dobrze wyszkolonych pod względem technicznym, ale nie tworzących kolektywu. Oni błyszczeli, jednak tylko w indywidualnych akcjach. My graliśmy zespołowo – mówi **Marek Papierz**, grający trener Metalowca.

Gospodarze ambitnie walczyli do końca i tuż przed upływem 90 minuty wyrównali, a w drugiej minucie czasu doliczonego zdobyli zwycięską bramkę. – Gdy wygrywaliśmy 3:2, myślałem, że w końcu wyszliśmy na prostą, jednak straciliśmy dwa kolejne gole. Pokazaliśmy charakter. Swoim dopingiem pomogli nam kibice. Chciałbym im podziękować za wsparcie – mówi trener Papierz.

MaSzt

Metalowiec Goraj – Victoria Łukowa 5:4 (1:1)

Bramki: 0:1 Karaszewski 31, 1:1 D. Wlizło 41, 1:2 Dudziński 48, 2:2 D. Wlizło 64, 3:2 Paweł Papierz 72, 3:3 Dudziński 73, 3:4 Sz. Kiełbasa 79, 4:4 Mateusz Dzwolak 90, 5:4 Marcin Dzwolak 90.
Metalowiec: P. Witko – Pawelec, Marcin Dzwolak, M. Papierz, Piotr Papierz – Łazur (84 R. Polski), Mateusz Dzwolak, D. Wlizło, Omiotek (74 Szewczak) – Paweł Papierz (90 Szkołut), Decyk; trener M. Papierz.
Victoria: Berbecki – Korzeń, Piatnoczka, Wojtyna, M. Kiełbasa – Dudziński, Stelmach, Sz. Kiełbasa, Dadak – Orzechowski, Karaszewski; trener M. Hyz.
Żółte kartki: Marcin Dzwolak, Paweł Papierz – Stelmach, Wojtyna, Korzeń.
Sędziował: Kędziora (Łabunie).

„Gała" po dwakroć

KLASA OKRĘGOWA

Gryf Gmina Zamość wygrał 2:0 (0:0) z Tanwią na boisku w Majdanie Starym, awansował z czwartego na trzecie miejsce i ma tyle samo punktów, co dwa wyżej sklasyfikowane w tabeli zespoły, czyli Grom Różaniec i Omega Stary Zamość.

Przemysław Gałka 8 października skończy 40 lat. To jeden z najskuteczniejszych napastników w historii zamojskiej klasy okręgowej. W tym sezonie zdobył już pięć bramek.

Dwa gole, które na boisku w Majdanie Starym strzelił **Przemysław Gałka**, dały Gryfowi zwycięstwo nad miejscową Tanwią. W 49 minucie blisko 40-letni napastnik ubiegł rywala i z pięciu metrów posłał do bramki piłkę, dośrodkowaną przez **Kamila Krawca**. A w końcówce spotkania przelobował **Jakuba Grabiasa**. Tuż przed ostatnim gwizdkiem sędziego miał szansę powtórzyć wyczyn, jednak tym razem zagrana przez niego lobem piłka przeleciała nie tylko nad bramkarzem Tanwi, ale także nad bramką. – Zasłużyliśmy na to zwycięstwo. Przez cały mecz atakowaliśmy. Mieliśmy sporo okazji do zdobycia kolejnych bramek. Już w pierwszych dwóch minutach spotkania zmarnowaliśmy dwie „setki". Po meczu słyszałem podobne opinie, że dwa stracone gole to dla Tanwi najniższy wymiar kary – mówi **Roman Blonka**, który jest trenerem Gryfa.

W 36 minucie **Arkadiusz Kusiak** umieścił piłkę w bramce zespołu z gminy Zamość, ale sędzia **Mikołaj Łaba** z Tomaszowa Lubelskiego odgwizdał spalonego. W trzeciej minucie czasu doliczonego do drugiej połowy świetną interwencją po strzale **Tomasza Blicharza** z ośmiu metrów popisał się bramkarz Gryfa **Patryk Dobromilski**. – Mecz był w miarę wyrównany. Gryf zasłużył na zwycięstwo, jednak gdybyśmy mieli więcej szczęścia pod bramką tego zespołu, to też moglibyśmy strzelić gole i wygrać – twierdzi grający trener Tanwi **Grzegorz Cios**.

MaSzt

Tanew Majdan Stary – Gryf Gmina Zamość 0:2 (0:0)

Bramki: 0:1 Przemysław Gałka 49, 0:2 Przemysław Gałka 87.
Tanew: Grabias – T. Micyk, Marcin Margol, Siembida, Dziura (77 Maciocha) – Rymarz (62 G. Cios), Michał Skubis, Raduj, T. Blicharz, Wilkos – A. Kusiak; trener G. Cios.
Gryf: P. Dobromilski – Magryta, D. Dobromilski, Wolski (70 Łuczka), P. Cymerman – Krawiec (65 Gromek), Markowski, Tomaszewski, Kierepka (75 Gąska), Ząbczyk – Przemysław Gałka; trener Blonka.
Żółte kartki: Marcin Margol – Tomaszewski.
Sędziował: Łaba (Tomaszów Lubelski).

eprasa.pl 897ae5bda1

CO SŁYCHAĆ W KOLEJCE?

* Korona otrzymała w końcu od niemieckiej federacji piłkarskiej certyfikat Jacka Paszkiewicza, więc ten 41-letni piłkarz mógł zadebiutować w drużynie z Łaszczowa. Swój pierwszy występ okrasił zdobyciem wyrównującej bramki, która jednak nie przyniosła Koronie choćby jednego punktu, bo w trzeciej minucie czasu doliczonego do drugiej połowy zwycięskiego gola dla Pogoni strzelił Łukasz Hałasa. Warto dodać, że Hałasa był kiedyś podopiecznym Paszkiewicza w czwartoligowej Huczwie Tyszowce.

* Po jednej stronie barykady stanęli Zbigniew Jeruzal i Jakub Jeruzal (obaj Korona), a po drugiej – Łukasz Jeruzal (Pogoń). Bracia nie mieli jednak okazji zagrać przeciwko sobie, bo zanim Łukasz wszedł na boisko, to Jakub już je opuścił. Za to doszło do ojcowsko-synowskiej potyczki Zbigniewa z Łukaszem.

* W spotkaniu z Victorią piłkarze z Goraja obalili mit, że są zespołem słabym technicznie, a braki w wyszkoleniu nadrabiają niebywałą walecznością. Owszem, wygrali, bo im bardzo na tym zależało, jednak kilkoma akcjami udowodnili, że potrafią nieźle operować piłkę. Piątą, decydującą o ich wygranej bramkę po świetnej akcji zespołowej, w której „rozklepali" obronę Victorii.

* W naszym typerze trener Roztocza Jacek Szczyrba wytypował poprawnie wynik tylko jednego spośród siedmiu meczów szóstej kolejki. Przewidział zwycięstwo Metalowca nad Victorią.

MaSzt

Łukasz Markiewicz był najskuteczniejszym piłkarzem siódmej kolejki. Dla Olimpii strzelił hat-tricka.

TABELA PO 7. KOLEJCE

1. Grom Różaniec	7	16	5-1-1	27-8
2. Omega Stary Zamość	6	16	5-1-0	18-5
3. Gryf Gmina Zamość	7	16	5-1-1	13-6
4. Tanew Majdan Stary	7	15	5-0-2	19-9
5. Roztocze Szczebrzeszyn	7	10	3-1-3	15-15
6. Błękitni Obsza	6	10	3-1-2	7-7
7. Pogoń 96 Łaszczówka	7	9	2-3-2	14-16
8. Metalowiec Goraj	7	9	2-3-2	11-16
9. Olimpia Miączyn	6	8	2-2-2	9-9
10. Igros Krasnobród	7	7	2-1-4	11-14
11. Cosmos Józefów	6	7	2-1-3	9-15
12. Victoria Łukowa	6	4	1-1-4	13-18
13. Olimpiakos Tarnogród	7	4	1-1-5	8-17
14. Potok Sitno	6	3	0-3-3	9-18
15. Korona Łaszczów	6	3	1-0-5	11-21

W rubrykach: miejsce, klub, mecze, punkty, zwycięstwa-remisy-porażki, bramki.

WYŚCIG PO KORONĘ

7 goli – Tomasz Blicharz (Tanew), Bartosz Nizioł (Omega),
6 – Piotr Bartecki (Igros), Dominik Karaszewski (Victoria),
5 – Przemysław Gałka (Gryf), Sylwester Kuks (Pogoń), Piotr Przeszło (Grom), Patryk Wróbel (Grom),
4 – Kamil Przybysławski (Cosmos), Daniel Pyś (Potok), Mateusz Wróbel (Olimpia 2, Błękitni 2),
3 – Sebastian Brytan (Pogoń), Michał Dudziński (Victoria), Piotr Gozdek (Korona), Daniel Grabski (Grom), Kamil Kaproń (Grom), Szymon Kiełbasa (Victoria), Arkadiusz Kusiak (Tanew), Łukasz Markiewicz (Olimpia), Maciej Markowski (Gryf), Karol Misiarz (Roztocze), Krystian Olech (Omega), Michał Skubis (Tanew), Karol Tucki (Roztocze), Patryk Wilkos (Tanew), Łukasz Wróbel (Roztocze).

MaSzt

Bez trenerów na ławkach

KLASA OKRĘGOWA

W piątym z rzędu meczu Igros Krasnobród nie może zaznać smaku zwycięstwa. Tym razem nie dał rady ograć Cosmosu Józefów, który poprzednim razem wygrał na inaugurację tego sezonu.

Na boisku w Krasnobrodzie spotkały się zespoły, które nie zanotowały ani jednego zwycięstwa w swoich czterech poprzednich ligowych spotkaniach. „Przełamał się" Cosmos. Drużyna z Józefowa pokonała Igros 3:2 (2:0). W 65 minucie gospodarze przegrywali różnicą trzech bramek, które kolejno zdobyli **Kamil Przybysławski**, **Mateusz Szczerba** i **Jakub Danaj**. Wtedy miejscowi podjęli pościg za rywalem. W 73 minucie **Jakub Serafin** sfaulował na polu karnym **Piotra Malca**, a konsekwencją tego była „jedenastka" dla Igrosu. Karnego wykorzystał **Szymon Kostrubiec**. W końcówce na strzał z dystansu, z powodu braku możliwości zagrania piłki do któregoś z partnerów, zdecydował się **Piotr Bartecki**. I to uderzenie przyniosło efekt w postaci drugiego gola dla miejscowych. – Pod względem umiejętności piłkarskich wyglądaliśmy nieźle, jednak byliśmy nieskuteczni. Dążyliśmy do wyrównania, ale zabrakło nam czasu – mówi trener Igrosu **Jarosław Czarniecki**, który od 40 minuty oglądał spotkanie z trybun, wykluczony przez sędziego **Marka Borowińskiego** po dwóch żółtych kartkach.

Z kolei Cosmos bez trenera na ławce musiał sobie radzić przez cały mecz. **Artur Piechnik** był bowiem na weselu. Tymczasowo zastępował go grający na lewym skrzydle Przybysławski. W składzie zespołu z Józefowa zabrakło tym razem **Dariusza Paniaka** (wyjechał na studia) i **Adama Kozyry** (uczestniczył w szkoleniu wojskowym). Godnie zastąpili ich wspomniani wcześniej zdobywcy bramek Szczerba i Danaj.

MaSzt

TYPER KRONIKI TYGODNIA

Marek Hyz (Victoria)

Pogoń 96 Łaszczówka – Potok Sitno, sobota, godz. 13, typ 1
Pogoń wygra, bo ma lepszą drużynę, a ponadto będą jej sprzyjać „walory" boiska w Łaszczówce. Każdy stały fragment gry pod bramką Potoku będzie „pachniał" golem dla gospodarzy. Na pierwsze w tym sezonie zwycięstwo Potok będzie musiał jeszcze trochę poczekać.

Victoria Łukowa – Igros Krasnobród, sobota, godz. 15, typ 1
Musimy w końcu się przełamać. A kiedy mamy to zrobić, jeśli nie w meczu z Igrosem? Na pewno nie w spotkaniu z Tanwią! Będę dysponował lepszą kadrą, bo Kamil Droździel i Przemek Orzechowski dojdą już do siebie po wyleczeniu kontuzji. Dołączą także bracia Jarek i Damian Baranowie oraz Łukasz Fidler, którzy nie mogli zagrać z Metalowcem. Powinniśmy wygrać.

Błękitni Obsza – Metalowiec Goraj, sobota, godz. 16, typ 1
Piłkarze z Obszy pauzowali w siódmej kolejce, więc zapewne wypoczęli po trudnym meczu z Victorią. Na pewno nie zwinęli żagli w trakcie przerwy w rozgrywkach. Nadal będą mogli liczyć na przychylne wiatry.

Gryf Gmina Zamość – Korona Łaszczów, sobota, godz. 16, typ 1
Gryf się rozpędził. Wygrał w Majdanie Starym. Korona nie ma szans go powstrzymać. Zespół z gminy Zamość ma w każdej formacji doświadczonych piłkarzy, a Patryk Dobromilski nie jest bramkarzem z przypadku.

Omega Stary Zamość – Tanew Majdan Stary, niedziela, godz. 15, typ X
Wydaje mi się, że w tym meczu padnie remis, a zespoły zaprezentują dobrą formę. Omega zaliczyła serię dobrych występów, ktoś w końcu musi ją powstrzymać. Może to być właśnie Tanew, która została podrażniona porażką na własnym boisku z Gryfem.

Cosmos Józefów – Roztocze Szczebrzeszyn, niedziela, godz. 16, typ X
Derby Serca Roztocza zakończą się wynikiem nierozstrzygniętym. Roztocze ma młody zespół. Cosmos może go zdominować pod względem fizycznym, a ponadto na własnym boisku jest groźny dla każdego. Atutem gospodarzy będą stałe fragmenty gry.

Grom Różaniec – Olimpia Miączyn, niedziela, godz. 16, typ 1
Grom jest zdecydowanym faworytem. Olimpia słabo spisuje się w meczach wyjazdowych, a ponadto nie ma już w swoich szeregach dobrego strzelca Mateusza Wróbla, który odszedł do Błękitnych. Grom zgubił dwa punkty w Sitnie, więc postara się zrehabilitować za tę wpadkę. Na pewno będzie podrażniony remisem z Potokiem i pokaże się z dobrej strony.

MaSzt

POZOSTAŁE MECZE 7. KOLEJKI

Igros Krasnobród – Cosmos Józefów 2:3 (0:2)
Bramki: 0:1 Przybysławski 13, 0:2 Szczerba 24, 0:3 Danaj 65, 1:3 Sz. Kostrubiec 73 (z karnego), 2:3 Bartecki 87.
Igros: Hadło – Buczak (46 Sz. Kostrubiec), P. Czarniecki, Kawka (72 Gałan), Molenda (81 Ł. Czuwara) – Przytuła, Marek Margol, Malec, Bartecki, R. Kostrubiec – Ożóg; J. Czarniecki.
Cosmos: K. Gontarz – A. Paniak, M. Gontarz (85 Sikora), Kudełka, Serafin – Szczerba (78 Gnap), Sz. Mielniczek, Łagożny, Późniak, Przybysławski – Danaj (70 Dołęski); trener Przybysławski (w zastępstwie za nieobecnego Piechnika).
Żółte kartki: trener J. Czarniecki (dwie), Hadło, P. Czarniecki, Malec – Szczerba, Sz. Mielniczek, Łagożny.
Czerwona kartka: trener J. Czarniecki 40 (za drugą żółtą).
Sędziował: Borowiński (Nielisz).

Olimpia Miączyn – Olimpiakos Tarnogród 4:0 (1:0)
Bramki: 1:0 Markiewicz 32, 2:0 Łyp 52, 3:0 Markiewicz 70, 4:0 Markiewicz 77 (z karnego).
Olimpia: Suchodolski (82 Mulawa) – Cisek, Zieliński (82 S. Nowak), Kaczoruk, Jachorek (77 Bosowski) – Markiewicz, Okoniewski (46 Wiatrzyk), Łyko (76 Makuch), Hamidi, Hrysiak (72 Gałka) – Łyp (65 Szawaryn); trener J. Kaczoruk.
Olimpiakos: Kozak – Gałka, Grabowski, Klecha, Rutyna – Ziomek (46 G. Cios II), Bewza, Steckiw, A. Mazurek (46 Karpik) – Przybylak (76 Małek), Dydyński; trener Sawczuk.
Żółte kartki: Grabowski, Rutyna, Dydyński.
Sędziował: Kluk (Nowosiółki).

Korona Łaszczów – Pogoń 96 Łaszczówka 2:3 (1:2)
Bramki: 0:1 Chudyga 17, 1:1 Wojnarski 33, 1:2 Brytan 38, 2:2 Paszkiewicz 74, 2:3 Hałasa 90.
Korona: Zwolak – Sagan (46 Krzysztowczyk), Gozdek, Krawczyk, Mosurec – Huzar, Kielar, Wasyl (32 Wojnarski, 75 Z. Jeruzal), J. Jeruzal (50 Paszkiewicz), Kołodziejski – Borowiak; trener Gozdek.
Pogoń: M. Słoboda – M. Kowal (62 Kowalczuk), Stępniak, Raczkiewicz, Nizio (87 Radecki) – Chudyga, Ozkavak, D. Kowal (72 Pisarczyk) – O. Lasota (50 Hałasa), Brytan (57 Ł. Jeruzal), Puchalski (70 Jędrzejewski); trener Jaremko.
Żółte kartki: Krzysztowczyk – Hałasa.
Sędziował: Kasztelan (Hrubieszów)

MaSzt

JEDENASTKA KOLEJKI

eprasa.pl 897ae5bda1

Kontrowersyjny karny zadecydował?

III LIGA

Drugiej porażki w rundzie jesiennej doznał Hetman Zamość. Zespół Jacka Ziarkowskiego przegrał w Sieniawie z Sokołem 1:2 (0:1).

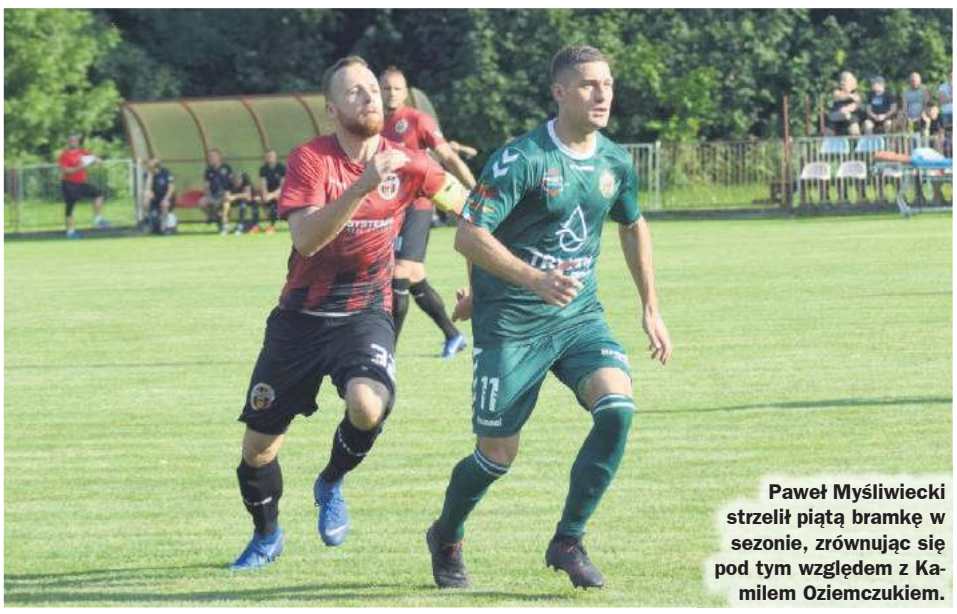

Paweł Myśliwiecki strzelił piątą bramkę w sezonie, zrównując się pod tym względem z Kamilem Oziemczukiem.

Spotkanie rozpoczęło się dla zamościan źle, bo już w 6 min **Sebastian Brocki** podciągnął w okolice szesnastki i plasowanym strzałem pokonał **Andrzeja Sobieszczyka**. Drużyna z Zamościa na utratę bramki zareagowała prawidłowo, ale jej akcjom przez długie minuty brakowało dokładności. Biało-zielono-czerwoni wyraźnie przyśpieszyli dopiero w końcówce pierwszej części gry. Najpierw z wolnego ładnie przymierzył **Michał Skiba**, później bliski szczęścia był **Dawid Skoczylas**, który trafił w boczną siatkę, a następnie **Kamil Oziemczuk** dał się ubiec bramkarzowi gospodarzy o ułamki sekund. Wreszcie jednak Hetman wyrównał, gdy **Paweł Myśliwiecki** bez wahania uderzył z woleja z osiemnastu metrów i piłka wpadła tuż przy słupku. Swoją okazję miał też Sokół, ale jeden z graczy minimalnie przestrzelił z dystansu.

W 62 min defensywa Hetmana pozwoliła miejscowym na przyjęcie piłki w polu karnym, co skończyło się próbą strzału z przewrotki Brockiego i rzutem karnym za zagranie ręką jednego z graczy Hetmana. Do jedenastki podszedł **Bartłomiej Buczek** i pokonał Sobieszczyka. Inna sprawa, że zamojscy zawodnicy stali dosłownie metr od rywala, który uderzał, w związku z czym nie mieli czasu na reakcję.

– Takich karnych nie powinno się gwizdać – mówił wprost dyrektor sportowy Hetmana **Kamil Tomczyszyn**. – Tłok, zawodnicy blisko siebie, nie ma najmniejszych szans, żeby schować ręce.

Bliski wyrównania był kwadrans później **Kamil Oziemczuk**, który główkował tuż obok słupka po dośrodkowaniu **Przemysława Koszela**. W końcówce zamościanie przeszli na grę trójką obrońców, ale skończyło się tym, że co najmniej dwukrotnie przed utratą kolejnych goli musiał ratować ich Sobieszczyk.

– Przegraliśmy po kontrowersyjnym karnym, ponieważ w myśl nowych przepisów takich zagrań ręką się nie gwiżdże. Inna sprawa, że sami też niewiele zrobiliśmy, żeby temu zapobiec. A wystarczyło ruszyć szybciej do piłki i włożyć głowę. Sokół starał się grać długimi piłkami i okazał się od nas bardziej pazerny na gole. Porażka boli tym bardziej, że nie byliśmy wcale zespołem gorszym – podsumował spotkanie trener **Jacek Ziarkowski.**

Dobra informacja po meczu w Sieniawie jest taka, że od wtorku do treningów z piłką wraca **Patryk Słotwiński**. Pomocnik Hetmana wraca do pełni zdrowia po zabiegu i być może znajdzie się już w kadrze na mecz z Wisłą Puławy.

tomt

Sokół Sieniawa – Hetman Zamość 2:1 (1:1)

Bramki: Brocki 6, Buczek 62 (z karnego) – Myśliwiecki 40.
Hetman: Sobieszczyk – Kanarek, Kursa, Żmuda, Kopyciński (80 Wacławek) – Skiba (72 Olszak), Buczek, Kycko, Myśliwiecki, Skoczylas (55 Koszel) – Oziemczuk.
Czerwona kartka: Kursa 90 (za dwie żółte).
Żółte kartki: Skiba, Kopyciński, Skoczylas.
Sędziował: Albert Bińkowski (Skarżysko-Kamienna). **Widzów:** 400.

To będzie inna liga

PIŁKA RĘCZNA

W sobotę wyjazdowym starciem z SMS ZPRP Kielce szczypiorniści Padwy Zamość rozpoczną pierwszoligową batalię. O co zagrają żółto-czerwoni? Kto będzie faworytem? Odpowiedzi w wywiadzie, którego udzielił nam trener Marcin Czerwonka.

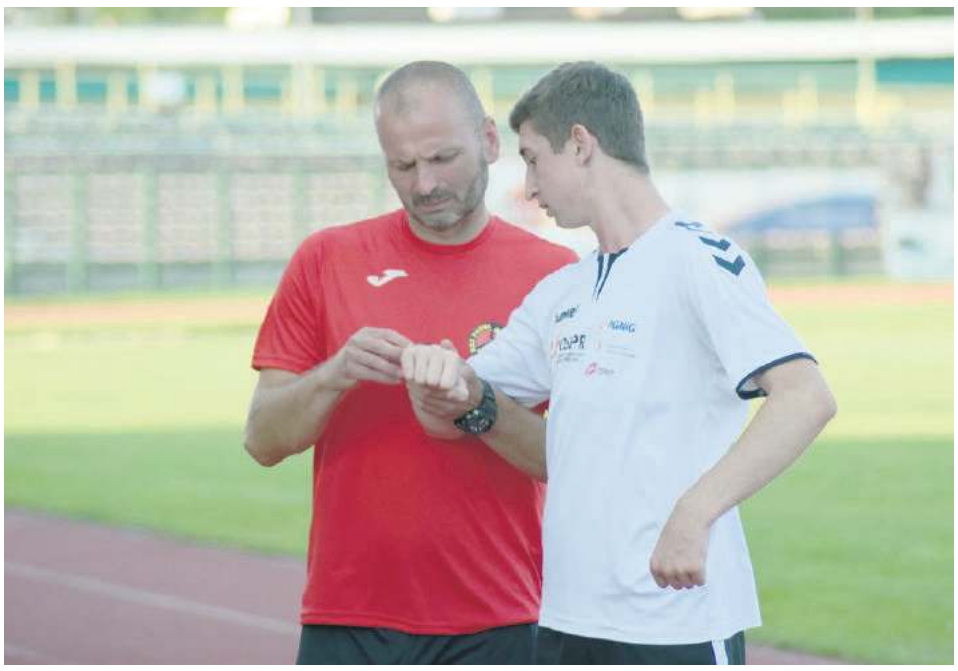

Marcin Czerwonka uznał, że nadszedł właśnie czas Pawła Procia.

■ Jakiej ligi powinniśmy się spodziewać?

– Na pewno bardzo wyrównanej i zdecydowanie trudniejszych spotkań niż w roku ubiegłym. Doniesienia medialne, które do nas docierają, wskazują na to, że większość zespołów jest po prostu mocniejsza. Doszedł SMS Kielce, czyli nasz pierwszy rywal. Zespół młody, żądny zwycięstw, chcący udowodnić, że miejsce w lidze należy im się ze względu na sportową wartość, a nie tylko z urzędu, jak to miało miejsce. Uważam jednak, że dobrze się stało i takie decyzje z pewnością posłużą rozwojowi piłki ręcznej. Rezerwy Puław czy Płocka to też zespoły, które zostaną wzmocnione kilkoma doświadczonymi graczami i napsują wszystkim krwi. Nawet KSZO, z którym wygraliśmy ostatnio, będzie w lidze innym zespołem, tym bardziej, że w ostatnich dniach doszło do nich kilku graczy. Krótko mówiąc, słabeuszy nie będzie, a o wynikach często decydować będą detale i dyspozycja dnia. Myślę, że każdy z zespołów będzie miał do odegrania swoją rolę.

■ No właśnie, a jaka będzie rola Padwy w tym gronie?

– Nie chcę mówić o konkretnych miejscach, bo to wcale nie musi być wymierne. Chcielibyśmy, żeby w naszej grze było widać rozwój sportowy. Czy to wystarczy na lepszą lokatę w tabeli w porównaniu do ubiegłego sezonu, trudno powiedzieć. Nasz zespół mimo siedmiotygodniowych przygotowań jest sam dla siebie trochę zagadką. Nie ukrywajmy, trzech ważnych ludzi odeszło, czterech nowych przyszło i każdy z nich ma być wzmocnieniem. Natomiast liga pokaże, jak te klocki udało się nam poukładać. Przypomnę też, że co najmniej połowę rundy musimy sobie radzić bez Kuby Kłody, który gwarantował nam w obronie jakość i dawał wiele spokoju. Zastąpić takiego zawodnika jest bardzo trudno.

■ W ostatnich dniach kadra musiała przejść lifting...

– Kadrę mamy dużą, więc Rafał Bąk, Aleksy Radwański, Jakub Czapka oraz Igor Radwański trafią najprawdopodobniej na wypożyczenie do drugoligowego Orła Przeworsk. Powinno podziałać to szkoleniowo. Potrzebują więcej minut gry, a ja nie mogłem dać im takiej gwarancji. Będziemy oczywiście całą czwórkę obserwować. W drużynie pozostaje natomiast 18-letni Paweł Proć, który jest największym wygranym okresu przygotowawczego. Prezentuje on zupełnie inny styl bronienia niż Patryk Plaszczak i Wojtek Wnuk i w niektórych sytuacjach może to być spory atut. Pokazał swoją pracowitością, zaangażowaniem, zaciekłością i dobrą formą w sparingach, że warto dać mu szansę w pierwszej lidze.

■ Kto będzie faworytem rozgrywek?

– Na pewno Legionowo. Zostawili trzon z ubiegłego sezonu, a do tego jest nowy trener, przyszło też kilku graczy z superligową przeszłością. Na pewno Czuwaj ze względu na doświadczenie i zgranie zespołu. Mimo że z Białej odeszło trzech graczy, to uczelnia przyciąga młodych zdolnych zawodników, więc myślę, że i ten zespół zachowa jakość z ubiegłego sezonu. Nie zamierzamy jednak przed nikim się położyć. Drużyna pokazała już wielokrotnie, że ma charakter. Mam też nadzieję, że przy naszej publiczności ponownie niektórym rywalom będą uginać się nogi.

tomt

KIWAJĄC PALCEM

Przekaz

W niedzielę obchodzono 53 Dzień Środków Społecznego Przekazu. Przy okazji parę refleksji, bo przecież gazeta w formie papierowej plus media społecznościowe i strona internetowa to też jakiś przekaz. Oczywiście nie ma szans, aby zadowolić nim wszystkich. To akurat wynik uwarunkowań, które doprowadziły do tego, że każdy ma swój interes, nie zawsze zbieżny z interesem społecznym i obiektywizmem.

Tak sobie czasem rozmyślam, że okołodziennikarstwo sportowe daje człowiekowi ogromną satysfakcję. Mimo tego, że światowego poziomu u nas nie uświadczy, mimo niesnasek, a czasami mimo zwykłej głupoty. W zdecydowanej większości tzw. sportowe środowisko staje na wysokości zadania, potrafiąc z właściwą dozą krytycyzmu odnieść się do wydarzeń, których było uczestnikiem. A warto zauważyć, że łatwiej niż np. z trenerami rozmawia się z politykami. Ci pierwsi bardzo często muszą tłumaczyć się z porażek, drudzy natomiast nie zwykli przyznawać się do błędów, a przy okazji roztaczają niesamowitą wręcz wizję dobrobytu pod swoimi rządami. Szczerze mówiąc, w ostatnich latach „społecznego przekazu" nie było mi (oraz innym nie dość rozgarniętym pismakom) dane tylko zaznać w przypadku jednego z panów trenerów. Powód był bardzo prozaiczny; otóż zdaniem tegoż trenera na Zamojszczyźnie nie ma wystarczająco rozgarniętych dziennikarzy, którzy byli w stanie sprostać jego wymaganiom intelektualnym. Tu dodam, że obecnie trener ten jest bezrobotny, ale to z pewnością tylko kwestia czasu, gdy prezesi klubów docenią, jaki szkoleniowy skarb marnieje się im tuż pod bokiem. Z drugiej strony spotykam masę działaczy, szczerych, bezpośrednich, czasami aż nadto. Jak wówczas, gdy jeden z kierowników piłkarskiej ekipy z najciekawszej ligi świata wręcz tak: „Panie redaktorze, niech pan napisze, że jak jeszcze raz ten ch... z gwizdkiem przyjedzie do nas sędziować, to nie dostanie nawet szklanki wody! I niech pan doda, że powiedziałem to ja...". Jak więc widać, społeczny przekaz może mieć w sobie i łyżkę dziegciu, i trochę uśmiechu.

tomt

Skomentuj: www.kronikatygodnia.pl

eprasa.pl 897ae5bda1