Dzwońcie lub piszcie do straży!
>2

Łosie w okolicach Radziwia
>5

Kopernik w Muzeum Mazowieckim
>16

Nr **42** (2445)
nakład **6 000**
3,50 zł
stawka VAT 5%
ISSN 02086972 INDEKS 379409
Rok zał. 1972

Wtorek
20 października 2020

UKAZUJE SIĘ NA MAZOWSZU PÓŁNOCNYM W POWIATACH:
PŁOCK ■ GOSTYNIN ■ SIERPC

9 770208 697753 42

tygodnik PŁOCKI

DODATKI:
- pow. gostyniński - s. 12
- pow. sierpecki - s. 13
- pow. płocki - s. 14, 15

PROGRAM TV

Płockie szkoły od 19 października pracują zdalnie, hybrydowo i stacjonarnie

Rodzice preferują stacjonarne nauczanie

Czytaj - s.3

www.freepik.com

Co płocczanie sądzą o teleporadach lekarskich?

Dłuższe kolejki, utrudniony dostęp

Czytaj - s. 5

www.freepik.com

SPORT

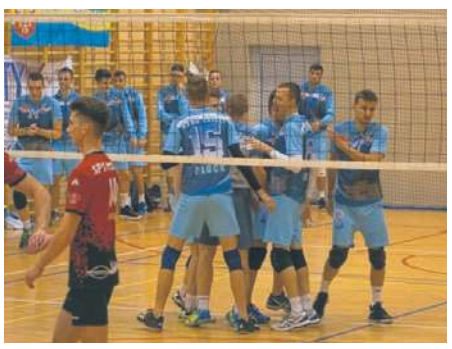

Siatkarze Volley Płock powalczą o II ligę
>30

Zwycięstwo Wisły bez kibiców na trybunach
>31

eprasa.pl 89992aa5ca

Podpowiadamy, gdzie się wybrać...

Podróżnicze slajdy

Dom Darmstadt zaprasza **20** października o godz. 18.00 na pokaz slajdów w ramach Klubu „Podróże" im. Tony'ego Halika „Zimbabwe i Malawi są OK?". Spotkanie poprowadzi Robert Gondek - podróżnik, fotograf i miłośnik Afryki. Odwiedził 20 afrykańskich państw. Za konsekwentną realizację projektu „W drodze na najwyższe szczyty Afryki", mającego na celu zdobycie najwyższych szczytów w każdym afrykańskim kraju otrzymał wyróżnienia w kategorii WYCZYN ROKU 2016 podczas Kolosów w Gdyni, czyli największego i najbardziej prestiżowego festiwalu podróżniczego w Polsce. Autor licznych pokazów podróżniczych nagradzanych przez publiczność i jury podczas festiwali w Łodzi, Środzie Wielkopolskiej i Poznaniu. Swoje teksty publikował w magazynach Podróże, Poznaj Świat, NPM, czy All Inclusive.

LiterAkcja

W ramach Festiwalu Themersonów 2020 Płocki Ośrodek Kultury i Sztuki im. Themersonów zaprasza na kolejną LiterAkcję, czyli spotkanie z pisarkami i pisarzami. W czwartek, **22** października o godz. 18.30 w Płockim Ośrodku Kultury i Sztuki gościem piątych LiterAkcji będzie pisarka Anna Kaszuba-Dębska, malarka i graficzka, reżyserka filmów animowanych, na co dzień projektuje i ilustruje książki.

Wstęp na wydarzenie jest bezpłatny.

Gitarowe konfrontacje

W Młodzieżowym Domu Kultury **23** października od godz. 10.00 będą się odbywać XII Konfrontacje Gitarowe. Jest to cykliczne, coroczne wydarzenie o charakterze konkursowym i zasięgu ogólnopolskim. Celem konkursu jest między innymi odkrywanie młodych talentów, upowszechnianie gry na instrumentach i wspólne muzykowanie. Wykonawcy (lub zespoły instrumentalistów) prezentują utwory własne lub posiłkują się repertuarem z szeroko pojętej klasyki gitary (klasycznej, akustycznej, elektrycznej lub basowej). Laureat otrzymuje Grand Prix, oraz przyznawane są inne nagrody i wyróżnienia. Wykonawców ocenia profesjonalne jury, w którego skład wchodzi gość specjalny, wybitny polski muzyk instrumentalista, który prowadzi również warsztaty gitarowe.

HC Punk

24 października o godz. 19.00 w klubie Rock'69 odbędzie się 10. Edycja koncertów HC Punk. Zagrają: Moira - dark hardcore - Bielsko-Biała, Skorup/a - crust punk - Jelenia Góra/Wojcieszów, KMKZ - Masurian Punk Roller - Ostróda / Morąg. Po koncercie przewidziany jest after w wykonaniu Dj XAOC. Bilety w cenie 30 zł.

(jb)

Nie zaczynajcie od wizyty w Straży Miejskiej

Najpierw dzwońcie lub piszcie!

Straż Miejska wprowadza obostrzenia związane ze wzrostem zachorowań na koronawirusa. W przypadku ujawnienia wykroczeń porządkowych w ruchu drogowym, strażnicy miejscy pozostawiają zawiadomienia, do których należy się odnieść najpierw telefonicznie (24 364 70 35), pisemnie lub drogą elektroniczną (sekretariat@strazmiejska.plock.eu) bez konieczności stawiennictwa w jednostce. W trosce o bezpieczeństwo do odwołania nie ma obecnie możliwości skorzystania w siedzibie SM z badania alkomatem.

archiwum

W przypadku wykroczeń w ruchu drogowym o terminie stawiennictwa zainteresowani zostaną powiadomieni drogą emaliową lub listowną. – *Jeśli jednak stawiennictwo w siedzibie Straży Miejskiej z jakiś powodów jest niezbędne, obsługa interesantów odbywa się w godz. 7.30 – 13.30 oraz 15.30 – 21.00. Interesant, wchodząc do siedziby SM, musi mieć zakryty nos i usta oraz zdezynfekować ręce* – mówi Jolanta Głowacka Rzecznik prasowy SM Płock.

Wszystkie osoby wchodzące do siedziby Straży Miejskiej, mieszczącej się przy ul. Otolińskiej 10 są zobowiązane do poddania się obowiązkowemu pomiarowi temperatury ciała. – *Odmowa poddania się tej czynności jest równoznaczna z brakiem możliwości załatwienia sprawy przez petenta* – dowiadujemy się w SM.

Pandemia oczywiście nie paraliżuje działalności Straży Miejskiej. Podejmowane są czynności na rzecz zapewnienia porządku publicznego oraz bezpieczeństwa mieszkańców w sytuacjach niecierpiących zwłoki. – *Prosimy o to, by przemyślane zgłoszenia kierować telefonicznie pod nr 986* – dodaje Jolanta Głowacka. Nadal do dyspozycji wszystkich osób pozostają numery telefonów dostępne na stronie internetowej www.strazmiejska.plock.eu (zakładka – struktura SM).

BeeS

Są pieniądze na wymianę pieców węglowych

Do kiedy wnioski?

Prezydent Miasta Płocka ogłosił nabór wniosków o udzielenie dotacji celowej na dofinansowanie wymiany systemów ogrzewania węglowego na ekologiczne źródła ciepła.

Wnioski można składać do 30 października lub do wyczerpania środków zabezpieczonych w budżecie miasta.

Dotacje mogą być udzielone na dofinansowanie zadań związanych z ochroną powietrza obejmujących wymianę węglowego systemu ogrzewania na: kocioł gazowy, kocioł olejowy, podłączenie do miejskiej sieci ciepłowniczej, źródło ciepła zasilane energią elektryczną – zamontowane na stałe w lokalu lub budynku, pompy ciepła. Dotacja może być udzielona wyłącznie na: demontaż starego źródła ogrzewania, zakup i montaż nowego źródła ogrzewania wraz z niezbędną aparaturą kontrolno-pomiarową oraz zbiornika na paliwo, zakup i montaż węzła cieplnego w przypadku podłączenia do sieci ciepłowniczej.

Przyznawanie dotacji odbywa się do wysokości środków finansowych zarezerwowanych na ten cel w budżecie Gminy Miasto Płock. O dofinansowanie mogą ubiegać się: podmioty niezaliczone do sektora finansów publicznych – osoby fizyczne, wspólnoty mieszkaniowe, osoby prawne, przedsiębiorcy oraz jednostki sektora finansów publicznych, będące gminnymi lub powiatowymi osobami prawnymi, będące właścicielami budynków, lokali mieszkalnych lub użytkowych położonych w Płocku lub posiadające inny tytuł prawny do władania nimi.

Wysokość dotacji wynosi maksymalnie 100 zł za każde zlikwidowane palenisko węglowe, w przypadku podłączenia do miejskiej sieci ciepłowniczej, sieci gazowej, elektrycznej lub zmiany systemu ogrzewania z węglowego na gazowe, elektryczne lub olejowe, przy czym fizycznie poniesione koszty muszą być udokumentowane fakturą lub paragonem oraz 200 zł za każdy 1 kW zainstalowanej mocy cieplnej nowego źródła ogrzewania.

Dotacja nie może przekroczyć 80 proc. kosztów poniesionych na demontaż starego źródła ogrzewania, zakup i montaż nowego źródła ogrzewania lub podłączenia do miejskiej sieci ciepłowniczej, sieci gazowej, sieci elektrycznej.

Czytelnie wypełniony i podpisany wniosek wraz z wymaganymi załącznikami należy złożyć w terminie określonym w ust.1 w Urzędzie Miasta Płocka w Biurze Obsługi Klienta, na stanowisku Wydziału Kształtowania Środowiska lub drogą pocztową na adres: Urząd Miasta Płocka Wydział Kształtowania Środowiska, Stary Rynek 1, 09-400 Płock.

Informacje dodatkowe można uzyskać w Wydziale Kształtowania Środowiska – Oddziale Ochrony Środowiska – pokój nr 52/1 II p., numer telefonu: 24-367-15-08.

Opr. (jac)

Magazyn Kryminalny

Brawurowy pościg z finałem w polu kukurydzy

36-letni kierowca volvo przez kilka kilometrów uciekał przed policyjną kontrolą. Kilkukrotnie przy tym uderzał w radiowóz. W miejscowości Uniejewo (gm. Brudzeń Duży) zatrzymał pojazd. Niestety, nie pomogła ucieczka przed policjantami w pole kukurydzy. – *Badanie alkomatem wykazało ponad 2 promile alkoholu w organizmie u zatrzymanego mężczyzny* – informuje Marta Lewandowska, oficer prasowy Komendy Miejskiej Policji w Płocku. Mężczyźnie z powiatu płockiego grozi kara do 5 lat pozbawienia wolności oraz wysoka grzywna.

Złodziej rowerów za kratkami

Nasiliły się w Płocku kradzieże rowerów. Poszkodowani zgłaszali swoje straty na policję. Śledczy z Wydziału dw. z przestępczością przeciwko mieniu szybko ustalili, że za kradzieżami jednośladów stoi 38-letni płocczanin, który na swoim koncie ma przestępstwa, za które odbywał karę pozbawienia wolności. Mężczyzna przyznał się do kradzieży rowerów i poddał się dobrowolnie karze.

On poszukiwany, ona na rauszu

Peugeot raz zwalniał, raz przyspieszał. Nie jechał też prostym torem jazdy. Taki obrazek na ulicy zwrócił uwagę policjantów. Po zatrzymaniu pojazdu do kontroli okazało się, że za kierownicą siedzi nietrzeźwa 18-latka, a obok niej, na fotelu pasażera - poszukiwany do odbycia kary pozbawienia wolności 20–latek, mieszkaniec powiatu sierpeckiego. Mężczyzna został zatrzymany przez policjantów. Niestety 18-latka też nie ukryje się przed wymiarem sprawiedliwości. Kobiecie oprócz wysokiej grzywny grozi kara do 2 lat pozbawienia wolności za jazdę bez uprawnień i pod wpływem alkoholu.

Śmierć w przydrożnym rowie

W czwartek, 15 października około godz. 15.00 w miejscowości Leszczyn Szlachecki (gm. Bielsk) w przydrożnym rowie wypełnionym wodą znalezione zostały zwłoki 49-latka. Na miejscu prowadzone były czynności z udziałem prokuratora, a ciało zabezpieczono w prosektorium celem przeprowadzenia sekcji zwłok, która pozwoli ustalić przyczyny zgonu mężczyzny.

BeeS

tygodnik PŁOCKI

Adres Redakcji: Stary Rynek 27, 09-400 Płock, telefoniczne dyżury dziennikarskie 262-55-88, fax 262-77-66. Redaktor Naczelny: Tomasz **Szatkowski**, tel. 262-70-60, e-mail:rednaczelny@tp.com.pl. Po. Sekretarza Redakcji: Teresa **Radwańska-Justyńska,** e-mail: t.radwanska@tp.com.pl. REDAGUJE ZESPÓŁ: Jacek **Danieluk,** e-mail: j.danieluk@tp.com.pl, Jolanta **Marciniak**, e-mail: jola.marciniak@tp.com.pl, Eliza **Kinalska** e-mail: eliza.kinalska@tp.com.pl, Blanka **Stanuszkiewicz-Cegłowska** e-mail: blanka@tp.com.pl, Joanna **Biała** e-mail: j.biala@tp.com.pl
STALE WSPÓŁPRACUJĄ: Lena **Szatkowska,** Elżbieta **Grzybowska**, Jerzy **Ogonowski**, Jan **Waćkowski** (zdjęcia), Wiesław **Kopeć**, Marta **Kunavar**, Izabela **Chudzyńska**, Ewa i Bogumił **Liszewscy,** Andrzej **Konowrocki**.
FOTO i SKŁAD KOMPUTEROWY: Dariusz **Ossowski**, e-mail: foto@tp.com.pl.
Redaktor techniczny: Łukasz **Zaleski** e-mail: dtp@tp.com.pl.

Nie zamówionych materiałów Redakcja nie zwraca, a w przypadku zakwalifikowania ich do druku zastrzega sobie prawo dokonywania skrótów i zmiany tytułów.
OGŁOSZENIA: Renata **Cińska,** e-mail: bo@tp.com.pl, Biuro Ogłoszeń: Płock, Stary Rynek 27, tel/fax 262-77-66.
REKLAMA: Michał **Wach**, email: michal.wach@tp.com.pl
Za treść zamieszczonych ogłoszeń Redakcja nie ponosi odpowiedzialności.
WYDAWCA: „Tygodnik Płocki" Sp. z o.o., 09-400 Płock, Stary Rynek 27;
prezes Zarządu: Tomasz **Szatkowski,** tel. 262-70-60. DRUK: AGORA SA, Warszawa, ul. Daniszewska 27.
KOLPORTAŻ: **„Ruch"** S.A., Warszawa, ul. Annopol 17a; **„Kolporter"** Kielce, ul. Zagnańska 61;
Garmond Press, Warszawa, ul. Nakielska 3
Zamówienia na prenumeratę przyjmują: „Ruch" S.A., „Garmond Press", „Kolporter".

eprasa.pl 89992aa5ca

Płockie szkoły od 19 października pracują zdalnie, hybrydowo i stacjonarnie

Rodzice preferują stacjonarne nauczanie

W piątek dyrektorzy i nauczyciele płockich szkół ponadpodstawowych pracowali nad planem pracy w najbliższych dniach. Jak wiadomo, z uwagi na obecną liczbę zakażeń, szkoły ponadpodstawowe decyzją rządu od poniedziałku, 19 października przeszły na tryb pracy hybrydowej.

www.freepik.com

Z formułą zdalnego nauczania płockie szkoły miały już do czynienia wiosną tego roku. Teraz jednak nauka online będzie realizowana tylko w szkołach ponadpodstawowych. Czy płockie placówki są gotowe, aby przejść na taki system pracy? – *Płockie szkoły doświadczenie ze zdalnym nauczaniem zdobywały przecież wiosną przy pierwszej fali COVID-19 i lockdownie. Wiedzą co było mankamentem, z pewnością ówczesne błędy zostały przeanalizowane i nie powinny się powtórzyć. Poradzą sobie, chociaż ze wszech miar wskazane jest wsparcie techniczne i materiałowe* – mówi Agnieszka Harabasz, dyrektor wydziału edukacji i kultury Urzędu Miasta Płocka.

Jeszcze przed podjęciem przez rząd decyzji o nauczaniu hybrydowym podczas rozmowy z dyrektor Harabasz pytaliśmy, czy są i ewentualnie jakie sygnały od dyrektorów szkół w sprawie zasadności wprowadzenia zdalnego nauczania. Dyrektor Harabasz mówiła, że dyrektorzy nie kwestionują zasadności wprowadzenia takiej formy nauki. –*Mają zastrzeżenia do „współpracy" z sanepidem. Jeżeli dyrektorzy odpowiadają za zapewnienie bezpiecznych i higienicznych warunków pracy i nauki, to ich decyzyjność w tych kwestiach powinna być większa. Liczy się czas reakcji i znajomość realiów funkcjonowania placówki* – mówiła jeszcze przed decyzją premiera o nauczaniu hybrydowym dyrektor Harabasz.

Od poniedziałku, 19 października szkoły ponadpodstawowe pracują w systemie hybrydowym. W LO Małachowskiego będzie to wyglądało tak, że przez najbliższe 2 tygodnie wszystkie klasy II będą pracowały zdalnie, zaś klasy I i III stacjonarnie. Po dwóch tygodniach do stacjonarnego nauczania wracają klasy II, a I i III do zdalnego. – *Jeśli sytuacja epidemiczna nie pogorszy się, to w tej formule będziemy pracowali. Przy nauczaniu hybrydowym, w sytuacji konieczności wprowadzenia kwarantanny w szkole, łatwiejsze z uwagi na kwestie organizacyjne, techniczne do realizowania jest prowadzenie nauczania* – mówiła Katarzyna Góralska, dyrektor LO Małachowskiego w Płocku.

W Zespole Szkół Centrum Edukacji, czyli V LO i Technikum, od 19 października stacjonarnie uczą się wszystkie klasy technikum (z uwagi na zajęcia praktyczne) i klasy maturalne V LO. Klasy I i II LO pracują zdalnie.

Pytanie o to, co lepsze: nauczanie stacjonarne, hybrydowe, czy zdalne zadaliśmy naszym czytelnikom. Oczywiście mieli podzielone zdania. Co pisali w komentarzach? – *A tego to już chyba najstarsi górale nie wiedzą, co myślą rodzice* – pisała jedna z czytelniczek. Kolejna opinia to zarazem pytanie: – *A jak się dzieci mają nauczyć zawodu zdalnie?* Kolejna z mam dodawała, że dzieci mogą się wszędzie zarazić, nie tylko w szkole, każdy rodzic pracuje, chodzi do sklepu i też może przynieść zarazki do domu. – *Nie róbmy z dzieci samolubnych, antyspołecznych ludzi. Dzieci muszą mieć kontakt z rówieśnikami. A zresztą nauka zdalna, nie oszukujemy się, ale to przede wszystkim Google* – pisała kolejna z mam.

Wśród wielu argumentów pojawiały się i takie, że nauka zdalna – bez sensu. Powód? – *Dzieci muszą przebywać ze sobą, gdzie nałapią tej odporności? I tak się po szkole ze sobą spotykają.*

Pojawiły się i opinie typu: – *Tak, tak, zamknąć, odizolować, otumanić młode społeczeństwo. Tylko żeby jeszcze rząd płacił rodzicom za drugi etat pracy przy nauce z dzieckiem, bo nauczyciel wyśle ogrom lekcji, a często są to rzeczy z kosmosu.*

Póki co najmłodsi uczą się stacjonarnie. Uczniowie szkół ponadpodstawowych pracują w systemie hybrydowym od 19 października.

rad

Dziki i sarny w powiecie sierpeckim

Łosie w okolicach Radziwia

W ostatnich dniach kierowcy w okolicy Płocka narzekają na dzikie zwierzęta na drodze. Łosie upodobały sobie zwłaszcza okolice obwodnicy, prowadzącej na Orlen, za Mostem Solidarności w okolicach Radziwia. W październiku lubiły też okolice ronda w Grabinie, okolice Bielska i tereny przy Cmentarzu Komunalnym. Kierowcy obserwują przy drogach nie tylko łosie. Często widziane są też sarny przebiegające przez Grabówkę nad Wisłę, zwłaszcza w godzinach porannych i wieczornych. W lasach nie brakuje też dzików. Niestety, dochodzi do wypadków z udziałem zwierząt. Ostatni z nich miał miejsce na początku października w rejonie Słupna na drodze krajowej DK-62. Łoś wyszedł wprost pod koła samochodu. Zwierzę tego zdarzenia nie przeżyło.

Nie ma sposobu na to, by zwierzęta omijały drogi. Bo to właśnie szlaki komunikacyjne biegną przez ich żerowiska. Dodatkowo wiele zwierząt w okresie jesiennym ma okres godowy, w którym wykazują zdecydowanie mniejszą ostrożność i migrują wbiegając wprost pod koła jadącego samochodu.

Najprostszym sposobem uniknięcia kolizji z dziką zwierzyną jest po prostu zdjęcie nogi z gazu. Pamiętajmy również o tym, że dzikie zwierzęta najbardziej aktywne są o zmierzchu i o świcie, kiedy spędzają czas na żerowaniu - to właśnie wtedy trzeba podróżować ze wzmożoną uwagą. Warto baczniej patrzeć na pobocza, by w porę zauważyć nadciągające zwierzęta. Niestety, często się zdarza, że zwierzę oślepione przez światła reflektorów zamiast uciekać zatrzymuje się i staje w bezruchu. Sposobem na intruza może być użycie klaksonu.

Jak informują policjanci z Komendy Miejskiej w Sierpcu problem z dzikimi zwierzętami na drogach nasilił się też ostatnio w powiecie sierpeckim. Dodają również, że przyczyną zdarzeń drogowych z udziałem dzikich zwierząt jest przeważnie nadmierna prędkość, która ogranicza kierowcy możliwości manewru w przypadku pojawienia się zwierzęcia na drodze. Jeżeli dojdzie już do wypadku z udziałem dzikiej zwierzyny, należy zjechać na pobocze, włączyć światła awaryjne, zabezpieczyć miejsce wypadku trójkątem ostrzegawczym i wezwać policję. Trzeba pamiętać o zachowaniu ostrożności w stosunku do zwierzęcia, gdyż ranne może być niebezpieczne. – *Apelujemy do kierowców o zachowanie szczególnej ostrożności na drogach w okolicy lasów i pól uprawnych. Nie należy także lekceważyć znaku drogowego „Uwaga dzikie zwierzęta". Takie znaki ustawione są w miejscach, gdzie takie zagrożenia często występują* – podpowiadają policjanci.

BeeS

arch. KMP w Sierpcu

Płockie szkoły w „żółtej rzeczywistości"

Maseczki obowiązkowe, ale czy zasadne?

Od 10 października na terenie całego kraju wprowadzone zostały zasady strefy żółtej. A to oznacza, że także w szkołach trzeba nosić maseczki. Wymóg ten jest obowiązkowy podczas przebywania w strefie wspólnej i podczas przerw. Na razie uczniowie nie muszą mieć masek podczas przebywania w klasach. Ale sam pomysł czy zalecenie ma równie wielu zwolenników, co przeciwników.

Szkoły funkcjonują w nowym reżimie i na nowych zasadach. Skoro są budynkami użyteczności publicznej to zgodnie z nowymi wytycznymi jest w nich obowiązek zasłaniania nosa i ust podczas przebywania w strefie wspólnej, czyli na korytarzach, w szatniach. No i tu zarówno uczniowie, jak i rodzice mają swoje zdanie. Wśród wielu opinii pojawia się taka, że to nie do końca się sprawdza, bo dzieci podczas lekcji i tak są ze sobą. A mało tego, po lekcjach także przebywają razem, spotykają się i są bez maseczek. – *Zatem ryzyko zakażenia i tak jest. Co z tego, że w szatni, na korytarzu mają maseczki, jeśli na lekcji, gdzie siedzą kilka godzin, razem maseczek nie noszą. Ryzyka zakażenia wtedy nie ma?* – mówi jedna z mam, która sama nie jest zwolennikiem maseczek.

Jeszcze na kilka dni przed wprowadzeniem żółtej strefy dla całego kraju rodzice z płockich szkół udzielali sobie porad w kwestii tego, czy noszenie maseczek jest obowiązkowe, czy nie, czy jest to tylko zalecenie dyrektora i jeśli rodzic nie chce, aby jego dziecko nosiło maseczkę, to trzeba napisać oświadczenie do dyrekcji. – *Mój syn dostał uwagę, punkty minusowe za to, że nie miał maseczki no i przyznam, że zdenerwowało mnie to. Przecież można inaczej podejść do tematu. Uważam, że w ten sposób dzieci nie będą nauczone. I złożyłam wtedy takie oświadczenie w szkole, że moje dziecko nie będzie nosić maseczki* – mówi kolejna z mam dziecka podstawówce.

W szkołach ponadpodstawowych dyrektorzy płockich szkół od początku roku podjęli decyzję, że w przestrzeniach wspólnych i na przerwach maseczki są obowiązkowe. Jak do tego podeszli uczniowie? – *Skoro jest taki wymóg i ma chronić mnie i innych, to stosuję się. Noszę* – mówił uczeń jednej z płockich szkół. – *Dla mnie nie stanowi to problemu, że na kilkanaście minut założę maseczkę. Nie czuję się tym stłamszony, nie traktuję maseczki ideologicznie, że ktoś mi narzuca swoją wolę. Nie śledziłem medycznych „konsekwencji", o których mówią przeciwnicy maseczek, ale sądzę, że nie będzie tragedii* – dodawał inny płocki licealista.

Jak poinformowała nas Agnieszka Harabasz, dyrektor wydziału edukacji i kultury Urzędu Miasta Płocka w płockich szkołach z powodu potwierdzonych zakażeń koronawirusem zawieszanie zajęć rozpoczęło się od 23 września. Z przekazanych nam informacji wiadomo o zawieszeniach przewidywanych do 19 października. Łącznie objęły one 666 uczniów i 100 nauczycieli. W terminie 12-19 października 2020 r. zajęcia dla różnych klas/oddziałów i grup uczniowskich/dziecięcych zawieszone są w 3 szkołach ponadpodstawowych, 4 szkołach podstawowych i 1 przedszkolu. **rad**

eprasa.pl 89992aa5ca

W konkursie „Inwestycja Roku”

Wyróżnienie za Sienkiewicza 38

To już kolejna nagroda dla płockiego MZGM w konkursie „Inwestycja Roku”. W przeszłości spółka została nagrodzona za modernizację budynku przy ul. Miodowej 8, czyli popularnego „Dołka”. W tegorocznej edycji konkursu kapituła konkursowa doceniła modernizację kamienicy przy ul. Sienkiewicza 38.

O nagrodzie poinformował odpowiadający za gospodarkę komunalną zastępca prezydenta Płocka Piotr Dyśkiewicz. – *Pierwsze miejsce dla MZGM TBS Sp. z o.o. w konkursie „Inwestycja Roku” organizowanym przez Krajową Izbę Gospodarki Nieruchomościami oraz Instytut Gospodarki Nieruchomościami. Przebudowa kamienicy przy ul. Sienkiewicza 38 wygrała w kategorii „Adaptacja”* – napisał na jednym z portali społecznościowych Piotr Dyśkiewicz. – *Brawa dla prezesa Arkadiusza Kochanowicza i pracowników MZGM! Wielkie podziękowania za wkład w rozwój polityki budownictwa komunalnego w Płocku. Z takimi ludźmi budowa płockiego mieszkalnictwa jest o wiele łatwiejsza.*

Organizatorem konkursu jest Krajowa Izba Gospodarki Nieruchomościami - największa polska organizacja gospodarcza zrzeszająca firmy związane z rynkiem nieruchomości, w tym ich związki oraz jednostki organizacyjne. Zadaniem Izby jest reprezentowanie interesów gospodarczych zrzeszonych w niej członków oraz kształtowanie i upowszechnianie zasad i norm rzetelnego postępowania w relacjach gospodarczych pomiędzy dostawcami i odbiorcami usług gospodarczych.

Celem konkursu jest wyłonienie i nagrodzenie inwestycji odznaczających się szczególnymi walorami w takich obszarach jak: energooszczędność, zagospodarowanie urbanistyczne, funkcjonalność i użyteczność.

Inwestycje oceniane są w kategoriach: mieszkalne; obiekty biurowe i handlowe; obiekty przemysłowe, obiekty sportu, rekreacji i wypoczynku oraz tereny zielone; obiekty kultury i edukacji; obiekty użyteczności publicznej oraz obiekty sakralne; inżynieryjne; obiekty historyczne; adaptacje; inwestycje proekologiczne. **(jac)**

J. Danieluk

Kamienica przy ul. Sienkiewicza 38

Nagrody finansowe dla 86 osób

W Dniu Edukacji Narodowej

W tym roku pracownicy oświaty w zupełnie inny sposób świętowali Dzień Edukacji Narodowej. Było kameralnie, oczywiście bez dużych szkolnych uroczystości z udziałem uczniów, rodziców i bohaterów tego dnia: nauczycieli, pracowników administracji i obsługi.

Mimo trudnej sytuacji nie zabrakło podziękowań, życzeń i gratulacji. Jak co roku prezydent Płocka Andrzej Nowakowski uhonorował kilkadziesiąt osób nagrodami finansowymi.

W tym roku takie otrzymało 86 osób. Prezydent przyznał dwie nagrody I stopnia w wysokości 7000 tys. zł (brutto) i 84 nagrody II stopnia, w wysokości 3500 zł (brutto). Nagrody I stopnia otrzymali dyrektorzy III LO i SP nr 18. Nagrody II stopnia otrzymali dyrektorzy: MDK, Poradni Psychologiczno-Pedagogicznej nr 2, Miejskiego Przedszkola nr 27, Miejskiego Przedszkola nr 34 im. Kubusia Puchatka i Jego Przyjaciół z Oddziałami Integracyjnymi, Miejskiego Przedszkola nr 37.

Prezydent nagrody II stopnia przyznał także 15 pracownikom miejskich przedszkoli, 30 pracownikom szkół podstawowych, 5 pracownikom zespołów szkół, 18 pracownikom szkół ponadpodstawowych, 11 pracownikom szkół specjalnych i placówek wychowania pozaszkolnego.

rad

ZUS rozliczy przedsiębiorcom składki

Zakład Ubezpieczeń Społecznych zdejmie z przedsiębiorców i pracodawców obowiązki związane z rozliczaniem składek. Zakład weźmie na siebie pełną odpowiedzialność związaną z rozliczaniem.

Takie wnioski płyną z przyjętego przez zarząd ZUS planu dotyczącego kluczowych projektów w procesie transformacji systemu zabezpieczenia społecznego oraz Zakładu Ubezpieczeń Społecznych na najbliższe trzy lata. Sposób funkcjonowania Zakładu oraz całego systemu zabezpieczenia społecznego ulegnie przez ten czas głębokiemu przeobrażeniu. – *Zakład Ubezpieczeń Społecznych planuje zdjąć z przedsiębiorców i pracodawców obowiązki związane z rozliczaniem składek. „Chcemy zredukować biurokrację i ułatwić prowadzenie biznesu. Po wprowadzeniu reformy rozliczenia z ZUS będą zabierały minimum czasu i nie będą wymagały zaawansowanej wiedzy* – mówi prof. Gertruda Uścińska, prezes ZUS. Prezes ZUS dodaje, że Zakład weźmie na siebie odpowiedzialność związaną z rozliczaniem składek. –*Dzięki temu zapobiegniemy błędom m.in. w kwestii ustalania podstawy wymiaru składek. Przedsiębiorcy będą mieli pewność co do swoich rozliczeń. Ponadto wprowadzenie reformy pozytywnie wpłynie na jakość danych zgromadzonych na kontach płatników i ubezpieczonych w ZUS. Pozwoli to szybciej przyznawać zasiłki, emerytury i renty z uwagi na mniejszą liczbę postępowań wyjaśniających* – mówi prof. Uścińska.

Szefowa ZUS zwraca uwagę, że po wprowadzeniu zmian przedsiębiorcy będą jedynie potwierdzać całą operację związaną z rozliczeniem. Ale będzie to maksymalnie uproszczone. – *Chcemy, aby wyglądało to podobnie jak w przypadku zeznania podatkowego* – wyjaśnia prezes ZUS.

Odnosząc się do kwestii planowanych zmian prezes ZUS mówi, że nie da się ukryć, iż zmiany te będą ogromnym wyzwaniem dla Zakładu. – *Jestem jednak pewna, że poradzimy sobie z tym zadaniem. Mamy już doświadczenie w dużych projektach. Wcześniej wprowadziliśmy między innymi elektroniczne zwolnienia lekarskie, e-składkę, e-akta. Mamy również za sobą doświadczenie Tarczy antykryzysowej i Polskiego Bonu Turystycznego. To wszystko będzie procentować na przyszłość* – dodaje Gertruda Uścińska.

Opr. rad

Płock w czołówce inwestycyjnej w kraju

„Wspólnota” opublikowała ranking

Płock znalazł się w czołówce miast. Zajął piąte miejsce w rankingu inwestycyjnym czasopisma „Wspólnota” wśród miast na prawach powiatu. W latach 2017 – 2019 średnie wydatki inwestycyjne per capita wyniosły w naszym mieście 2140,0299 złotych. Wyżej w rankingu – wśród miast na prawach powiatu – znalazły się tylko Świnoujście, Krosno, Konin i Gliwice.

„Wspólnota” to czasopismo samorządu terytorialnego, które przygotowuje między innymi różnego rodzaju rankingi. Jednym z nich jest ranking wydatków inwestycyjnych samorządów „Liderzy inwestycji”. Własne zostały opublikowane dane z lat 2017-2019. – *Metoda rankingu jest niemal identyczna jak w ubiegłym roku i dwa lata temu. Pod uwagę bierzemy całość wydatków majątkowych poniesionych w ciągu ostatnich trzech lat (w tym przypadku 2017–2019). W ten sposób chcemy uniknąć dużych, chwilowych wahań wskaźnika będącego podstawą rankingu. Wydatki inwestycyjne, zwłaszcza z mniejszych jednostkach, cechują się znaczną cyklicznością. W poszczególnych latach mogą być bardzo wysokie, co wiąże się z realizacją ważnej inwestycji, by potem okresowo spadać do znacznie niższego poziomu. Poza wydatkami zapisanymi w budżecie staramy się uwzględniać także wydatki ponoszone ze środków własnych przez spółki komunalne* – piszą autorzy rankingu prof. dr hab. Paweł Swianiewicz i dr Julita Łukomska z Katedry Rozwoju i Polityki Lokalnej na Wydziale Geografii i Studiów Regionalnych Uniwersytetu Warszawskiego.

Wśród województw Mazowsze znalazło się na 9 miejscu ze średnimi wydatkami inwestycyjnymi per capita w latach 2017-2019 na poziomie 139,46 złotych. Pierwsze trzy miejsca zajęły województwa: podlaskie, świętokrzyskie i podkarpackie.

Wśród miast na prawach powiatu mocną, piątą pozycję zajął Płock ze średnimi wydatkami inwestycyjnymi per capita w latach 2017-2019 na poziomie 2140,0299 złotych. Wyżej znalazły się tylko Świnoujście, Krosno, Konin i Gliwice. Wśród powiatów z subregionu płockiego najwyższą 49 pozycję zajął powiat sierpecki ze średnimi wydatkami inwestycyjnymi per capita w latach 2017-2019 na poziomie 278,06 złotych. Powiat gostyniński uplasował się na 249 pozycji – 136,30 złotych, a powiat płocki na 265 pozycji z – 117,63 złotych. Wśród miast powiatowych 188 pozycję zajmuje Sierpc ze średnimi wydatkami inwestycyjnymi per capita w latach 2017-2019 na poziomie 548,70 złotych, a 250 miejsce zajmuje Gostynin ze średnimi wydatkami inwestycyjnymi per capita w latach 2017-2019 na poziomie 387,31 złotych W kategorii „Inne miasta” na 403 pozycji znalazł się Gąbin – 621,24 złotych, na 419 miejscu Drobin - 596,45 złotych, a na 592 miejscu Wyszogród – 217,78 złotych

Perły samorządu 2020

Jakość życia w Płocku została doceniona także podczas organizowanego już po raz czwarty przez Dziennik Gazetę Prawną i Miasto Gdynia Kongresu Perły Samorządu. Podczas tego wydarzenia wręczone zostały wyróżnienia dla najlepszych gmin, włodarzy, skarbników i liderów dobrych praktyk. Warto dodać, że w pierwszej dziesiątce miast liczących powyżej 100 tysięcy mieszkańców znalazł się Płock zajmując dziewiątą pozycję za Gdańskiem, Krakowem, Łodzią, Gdynią, Poznaniem, Bydgoszczą, Rzeszowem, Sosnowcem, a przed Rybnikiem. W kategorii najlepszych włodarzy miast liczących więcej niż 100 tysięcy mieszkańców na ósmym miejscu znalazł się prezydent Płocka Andrzej Nowakowski. Wyprzedzili go Wojciech Szczurek z Gdyni, Hanna Zdanowska z Łodzi, Aleksandra Dulkiewicz z Gdańska, Krzysztof Żuk z Lublina, Jacek Jaśkowiak z Poznania, Jacek Majchrowski z Krakowa, Roman Szełemej z Wałbrzycha. Dziewiątą pozycję zajęli Rafał Bruski z Bydgoszczy i Arkadiusz Chęciński z Sosnowca, a dziesiątą Piotr Grzymowicz z Olsztyna i Marcin Bazylak z Dąbrowy Górniczej. **(jac)**

REKLAMA

eprasa.pl 89992aa5ca

Co płocczanie sądzą o teleporadach lekarskich?

Dłuższe kolejki, utrudniony dostęp

Jak w dobie koronawirusa mieszkańcy Płocka oceniają dostępność do lekarzy pierwszego kontaktu? To sprawdzali ankieterzy w sondzie ulicznej będącej częścią kampanii „Badaj Się i Lecz" przeprowadzonej wspólnie z Polskim Towarzystwem Medycyny Rodzinnej. W kampanię włączyły się towarzystwa naukowe i organizacje pacjentów.

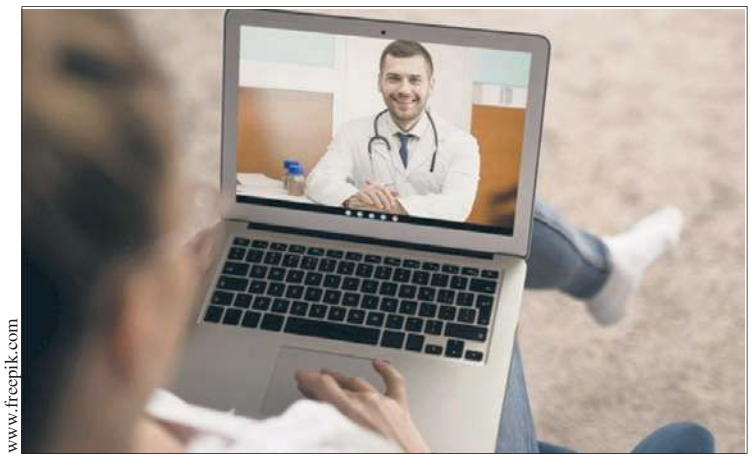
www.freepik.com

Płock był jednym z sześciu miast, w których przeprowadzono sondę. – *Cały kraj, w tym Płock, objęte są strefą żółtą. Pandemia zdominowała nasze życie. Ważne, by stosować się do obostrzeń i zasady DDM – dystans, dezynfekcja i maseczki. Pacjenci z chorobami przewlekłymi skarżą się na trudności w dostaniu się do lekarzy i nie zawsze potrafią korzystać z teleporad. Dlatego w ramach kampanii „Badaj Się i Lecz" wspólnie z Polskim Towarzystwem Medycyny Rodzinnej opracowany został materiał, który pomoże przygotować się do takiej formy kontaktu z lekarzem* – mówią o przeprowadzonej kampanii jej organizatorzy.

Organizatorzy kampanii przeprowadzili sondy uliczne w 6 miastach: Płocku, Warszawie, Łodzi, Kielcach, Krakowie i Wrocławiu. Opinie płocczan i wyniki płockiej sondy skomentował dr n. med. Paweł Jarosz, specjalista chorób wewnętrznych. Doktor Jarosz przypomina pacjentom, aby nie przerywali leczenia chorób przewlekłych, a w razie potrzeby wykonywali badania diagnostyczne. Jako zwolennik teleporad zachęcił również do korzystania z tej formy kontaktu z lekarzem.

Jakie wnioski płyną z informacji przekazanych przez płocczan? Uczestnicy sondy zgodnie przyznali, że dostęp do lekarza jest mniej swobodny niż było to przed pandemią. Niektóre gabinety są zamknięte, w innych kolejki są dłuższe. Część osób obawia się miejsc, które są związane ze służbą zdrowia z uwagi na ryzyko zakażenia się koronawirusem. Przez to rezygnują z wizyt. – *To szczególnie trudna sytuacja dla osób z chorobami przewlekłymi, która może mieć niekorzystny wpływ na ich zdrowie: „Osoby obawiające się koronawirusa będą zapadały na inne choroby". Mieszkańcy Płocka rozumieją, że w trakcie pandemii rozwiązaniem może być teleporada, która jest wymogiem chwili* – podkreślają przedstawiając wyniki sondy jej organizatorzy.

Wśród opinii pojawiają się takie, że teleporady sprawdzają się wtedy, gdy się dobrze opisze lekarzowi problem, ale też i takie, że dobrze, że są, bo lepiej, żeby lekarz w takiej formie przekazał informacje pacjentowi, niż gdyby ich w ogóle nie dostali. Uczestnicy sondy podkreślali, że teleporada nie w każdej sytuacji się sprawdza i wtedy niezbędna jest wizyta u lekarza.

Kampania społeczna „Badaj Się i Lecz", jak podkreślają jej organizatorzy, budzi czujność zdrowotną Polaków i uświadamia, że wczesna diagnostyka oraz kontynuacja leczenia w przypadku chorób przewlekłych są niezbędne, również dzisiaj w dobie pandemii koronawirusa. Brak kontaktu z lekarzem w przypadku pacjentów z chorobami przewlekłymi może mieć poważne konsekwencje, dlatego towarzystwa naukowe i organizacje pacjentów zachęcają, by dążyć do konsultacji niepokojących objawów.

Pomysłodawcy kampanii zwracają uwagę, że teleporada jest formą kontaktu z lekarzem, która może wspomóc ciągłość opieki przy jednoczesnym ograniczeniu ryzyka zakażenia koronawirusem. Może ona być skuteczna i wartościowa, jeżeli jest się do niej odpowiednio przygotowanym. W ramach kampanii „Badaj Się i Lecz", we współpracy z krajowym konsultantem w dziedzinie medycyny rodzinnej i prezes Polskiego Towarzystwa Medycyny Rodzinnej prof. Agnieszką Mastalerz-Migas został opracowany materiał edukacyjny dla pacjentów, dotyczący przygotowania się do teleporady. – *Pandemia koronawirusa zmieniła zarówno nasze życie społeczne, jak i medyczne. Niestety obserwujemy, że część pacjentów przerywa leczenie chorób przewlekłych, z powodu strachu przed zakażeniem koronawirusem, czy też z powodu zniecierpliwienia utrudnionym dostępem do pomocy medycznej. Osobiście jestem zwolennikiem teleporad, gdyż dobrze i dokładnie zebrany wywiad medyczny w połączeniu z dodatkowymi badaniami laboratoryjnymi oraz współpracą pacjenta, pozwala na prowadzenie znacznej części chorób przewlekłych. Poradnie oraz gabinety lekarzy rodzinnych i lekarzy specjalistów są miejscem bezpiecznym. Dlatego zachęcam do leczenia chorób przewlekłych, do diagnostyki i do nie przerywania leczenia* – podkreśla dr n. med. Paweł Jarosz, specjalista chorób wewnętrznych z Płocka.

Jak przygotować się do teleporady?

Przygotowując się do teleporady należy wcześniej zapisać pytania do lekarza, umieć opisać niepokojące objawy, ich natężenie i częstotliwość oraz od kiedy występują, wymienić wszystkie leki, jakie przyjmujemy oraz podać ich dawki. Podczas teleporady pacjentowi może towarzyszyć osoba bliska, która np. pomoże zapisać zalecenia. W trakcie rozmowy lekarz może zlecić wykonanie badań, wypisać e-receptę, czy e-zwolnienie. Jeżeli teleporada nie jest wystarczająca dla postawienia diagnozy lub zalecenia terapii, chory powinien zostać poproszony o zgłoszenie się osobiste do placówki medycznej. W ramach kampanii „Badaj Się i Lecz" opracowane zostały materiały edukacyjne dotyczące właściwego przygotowania się do teleporady, spoty telewizyjne i radiowe, artykuły prasowe i internetowe w mediach ogólnopolskich i regionalnych. Planowane są podcasty i live'y z ekspertami na stronach www i profilach partnerów kampanii oraz aktywność w mediach społecznościowych.

Kampanię „Badaj Się i Lecz" tworzy koalicja wielu organizacji pacjentów:. Honorowym patronatem objęły ją: Polskie Towarzystwo Diabetologiczne, Polskie Towarzystwo Chorób Płuc, Polskie Towarzystwo Kardiologiczne. Partnerem wspierającym kampanię jest Boehringer Ingelheim.

Opr. rad

Blisko 3 mln zł dla uczniów Elektryka i ZSUiP

Prawie 500 uczniów z dwóch płockich szkół skorzysta z doradztwa zawodowego, szkoleń i kursów. Będą one realizowane dzięki wsparciu unijnemu. Projekty realizować będą nauczyciele i uczniowie technikum w Zespole Szkół Zawodowych M. Skłodowskiej Curie oraz Zespole Szkół Usług i Przedsiębiorczości.

Obie szkoły na realizacje projektów otrzymały dofinansowanie na zwiększenie zdolności do zatrudnienia w zawodzie. Projekty współfinansowane są przez Unię Europejską w ramach RPO Województwa Mazowieckiego (doskonalenie zawodowe uczniów). Kwota dofinansowania w Elektryku, na projekt „Zawody przyszłości II", wynosi 1 671 922,96 zł. Będzie on realizowany od 01.06.2021 r. do 30.09.2023 r. Zaplanowane działania mają zwiększyć zdolność do zatrudnienia 120 uczniów Technikum nr 2 w Zespole Szkół Zawodowych im. M. Skłodowskiej-Curie w Płocku kształcących się w zawodach: technik elektryk, technik informatyk i teleinformatyk. Mają także podnieść potencjał zawodowy 8 nauczycieli szkoły.

W ramach projektu 120 uczniów uczestniczyć będzie w zajęciach wyrównawczych z matematyki i informatyki. Prowadzone będzie doradztwo zawodowe dla 120 uczniów i rozwój współpracy szkoły z rynkiem pracy. Młodzież pozna zasady współpracy z otoczeniem społeczno-gospodarczym (specjalistyczne kursy i szkolenia dla 120 uczniów). Realizowane będą kurs IPC (nowoczesne metody montażu, konserwacji i napraw pakietów oraz komponentów elektronicznych), kurs montażu/demontażu i regeneracji komponentów BGA w tym komponentów pracujących w przestrzeni kosmicznej wraz z elementami j. angielskiego technicznego. Przewidziane są płatne staże uczniowskie dla 60 uczniów. Na doposażenie pracowni elektrycznej i informatycznej Technikum w sprzęt i materiały dydaktyczne do realizacji kształcenia zawodowego szkoła otrzyma 273 592,47 zł. Udział w projekcie jest bezpłatny.

Z unijnego wsparcia skorzysta także Zespół Szkół Usług i Przedsiębiorczości. Tu środki przeznaczone będą na realizację projektu pod nazwą „Zawodowe B2B w Zespole Szkół Usług i Przedsiębiorczości w Płocku". Tu realizacja zaplanowana jest od września br. do 31.07.2023 r. Wartość projektu wynosi 1 037 284,03 zł, a kwota dofinansowania: 881 605,28 zł. Celem projektu jest zwiększenie zdolności do zatrudnienia 340 uczniów Zespołu Szkół Usług i Przedsiębiorczości w Płocku oraz podniesienie potencjału zawodowego 8 nauczycielek szkoły. Wsparciem zostanie objętych łącznie 340 uczniów kształcących się w zawodach: technik organizacji turystyki, technik przemysłu mody, technik usług fryzjerskich, technik żywienia i usług gastronomicznych, technik reklamy.

W ramach projektu realizowane będą zajęcia wyrównawcze z matematyki dla 340 uczniów, 92 uczniów skorzysta ze specjalistycznych zajęć, warsztatów i szkoleń jak m.in.: „Projektowanie i wytwarzanie wyrobów odzieżowych", „Projektowanie i wykonywanie zabiegów fryzjerskich", „Wytwarzanie materiałów reklamowych", „Szkolne biuro podróży Włóczykij", „Kuchnie świata", „Kuchnia molekularna". Dla 20 uczniów zaplanowane są płatne staże. Cztery szkolne pracownie zawodowe (fryzjerska, gastronomiczna, mody, reklamy) doposażone będą w sprzęt i materiały dydaktyczne do realizacji kształcenia zawodowego o łącznej wartości 343 294,68 zł. Ze szkoleń skorzysta także 8 nauczycielek zawodu. Udział w projekcie jest bezpłatny. **rad**

Rozpoczął się remont ul. Boryszewskiej

Potrwa niemal do końca roku

Miejski Zarząd Dróg i Wodociągi Płockie rozpoczęły przebudowę ulicy Boryszewskiej. Inwestycja będzie kosztować blisko 3,4 mln zł i zakończy się jeszcze w tym roku. Wyremontowana ulica usprawni komunikację między osiedlami Zielony Jar – Podolszyce Północ – Międzytorze – Dworcowa – Kostrogaj.

Przebudowa ulicy obejmuje odcinek pomiędzy ul. Urodzajną a skrzyżowaniem z ulicą Żyzną. Zadanie realizuje MZD, natomiast Wodociągi Płockie będą współfinansować budowę kanalizacji sanitarnej i wodociągu.

W ramach przebudowy na ulicy Boryszewskiej na odcinku 991 metrów powstanie nowoczesna droga gminna. Inwestycja obejmuje odcinek od ul. Urodzajnej do skrzyżowania z ulicą Żyzną. Nowa droga zyska konstrukcję jezdni o nawierzchni bitumicznej, dostosowanej do kategorii ruchu KR2 o przekroju jezdni 2 x 2,75 m. Obramowania jezdni będą jednostronnie, od strony chodnika – z krawężników betonowych. Powstanie także chodnik dla pieszych po stronie południowej z kostki brukowej betonowej o szerokości 2 metrów oraz perony przystankowe dla autobusów. Drogowcy na ul. Boryszewskiej wykonają także nawierzchnie zjazdów do posesji z kostki betonowej.

Droga będzie posiadać odwodnienie za pomocą rowu o głębokości 1m po stronie północnej. Skarpy rowu będą umocnione. Pod zjazdami i peronami w ciągu projektowanego rowu drogowego powstaną przepusty o średnicach od 400 do 600 m. Nowe będą także pobocza wykonane z kruszywa stabilizowanego mechanicznie o szerokości 0,75 m. Na jezdni powstaną urządzenia poprawiające bezpieczeństwo ruchu drogowego – progi wyspowe zwalniające ruch pojazdów z kostki brukowej betonowej, zgodnie z zatwierdzoną stałą organizacją ruchu.

Przetarg MZD ogłosił 25 sierpnia, otwarcie ofert nastąpiło 10 września. Wykonawcą – o czym już informowaliśmy czytelników Tygodnika Płockiego - jest firma BMB Budownictwo z Gostynina. Wartość realizacji to 3 370 200 złotych. Zgodnie z umową koniec inwestycji zaplanowano na połowę grudnia tego roku.

(jac)

J. Danieluk

Rozpoczął się remont ulicy Boryszewskiej

eprasa.pl 89992aa5ca

Przebudowa ujęcia wody dla Płocka

Wpłynęły 4 oferty

W przetargu na przebudowę ujęcia wody Grabówka wpłynęły cztery oferty. Ich formalno-prawna weryfikacja powinna się zakończyć w pierwszych dniach listopada.

Modernizacją ujęcia Grabówka chcą się zająć: Inżynieria Rzeszów – za kwotę 16 569 330 złotych brutto; konsorcjum firm Jarmar z Łącka i Husar z Włocławka – 17 734 954,37 złotych brutto; firma Wodkan Bruk z Żelechowa - - 23 239 731,52 złotych brutto; firma Hydro Marko z Jarocina – 12 592 740 złotych brutto. Natomiast Wodociągi Płockie przeznaczyły na realizacje zamówienia kwotę 13 865 762,69 złotych brutto.

Ujęcie „Grabówka" zostało wybudowane w 1968 r. Zlokalizowane jest na prawym brzegu Wisły w części cofkowej Zbiornika Włocławskiego – obecnie sąsiaduje z mostem Solidarności. Z ujęcia pochodzi około 55 proc. ogólnej ilości wody dostarczanej odbiorcom. W latach 2016-2019 ujmowano około 9 tysięcy metrów sześciennych na dobę. Ujmowana woda pokonuje 40-metrową różnicę poziomów za pomocą pompowni, skąd tłoczona jest dwoma rurociągami o średnicy 500 i 800 mm o długości 1,5 km do Stacji Uzdatniania Wody „Górna".

Modernizacja ujęcia wody Grabówka jest jednym z elementów pięcioetapowego programu zapewnienia mieszkańcom miasta bezpiecznych dostaw wody.

Pierwszym jego etapem, który już się rozpoczął, jest modernizacja Stacji Uzdatniania Wody w Górach. Powstaje tam też nowa studnia głębinowa. Jak zapewnia prezes Wodociągów Płockich Andrzej Wiśniewski – są już fundamenty nowego obiektu. Stacja ta na osiedlu Góry powstała dość dawno, bo w 1988 roku. Czerpie wodę z dwóch studni głębinowych, którą – po uzdatnieniu oczywiście - dostarcza do Gór i Ciechomic. Stan obiektów, urządzeń oraz zastosowana technologia uzdatniania i przesyłu wody wymagała przeprowadzenia działań prowadzących do modernizacji istniejącego układu i zastosowania optymalnych rozwiązań technologiczno-ekonomicznych. W ramach zadania zostanie wybudowany nowy budynek Stacji Uzdatniania Wody, gdzie zlokalizowany zostanie nowy układ technologiczny uzdatniania wody, oparty o klasyczny dwustopniowy proces filtracji na biologicznych filtrach ciśnieniowych.

Wydajność stacji zaprojektowano na Qd.max.= 2200 m3/d, ale dzięki retencji w zbiornikach wody czystej do sieci będzie można wtłoczyć 190 m3/h. Będą to wystarczające ilości wody, które pozwolą zaopatrzyć w wodę osiedla Góry i Ciechomice, ale także Radziwie, które obecnie zasilane jest ze Stacji Uzdatniania Wody „Górna". W ten sposób cała lewobrzeżna część Płocka będzie zasilana w wodę ze zmodernizowanej stacji w Górach. Wodociąg zasilający Radziwie biegnie pod mostem Legionów Józefa Piłsudskiego.

Równolegle z kompleksową modernizacją SUW „Góry" będzie wykonywany odwiert dodatkowej studni głębinowej. Będzie to trzecia, eksploatowana studnia na terenie Stacji w Górach. Zakończenie robót planowane jest na koniec lipca 2021 r.

Inwestycja ma istotne znaczenie szczególnie dla mieszkańców lewobrzeżnej części miasta, ale również w przypadku wystąpienia sytuacji kryzysowej, będzie stanowiła dodatkowe źródło poboru bezpiecznej wody dla Płocka.

W Stacji Uzdatniania Wody przy ul. Górnej powstanie czterokondygnacyjna hala. Wodociągi Płockie po opracowaniu koncepcji przygotowują się do ogłoszenia przetargu na wykonanie dokumentacji projektowej - projekt może powstawać dwa lata. Realizację inwestycji przewidują na lata 2024-26.

To nie oznacza, że w czasie przygotowania projektu Wodociągi Płockie skupią się jedynie na modernizacji stacji w lewobrzeżnej części Płocka. Będą w tym czasie realizować inne etapy programu „Zapewnienie bezpieczeństwa zaopatrzenia w wodę mieszkańców Płocka". Są to jeszcze trzy przedsięwzięcia: wspomniana już modernizacja ujęcia wody przy ul. Grabówka; budowa rurociągów tłoczących wodę z Grabówki do SUW przy ul. Górnej; budowa studni głębinowych - jednej przy Górnej, dwóch w Borowiczkach. Łącznie ze studnią w Górach spółka wykona cztery nowe studnie.

(jac)

Będzie remont alei Spacerowej

Ratusz szuka wykonawcy

Zapadła decyzja o przebudowie alei Spacerowej, łączącej Al. Kobylińskiego z ulicą Ostatnią. Na razie urząd miasta poszukuje wykonawcy. Złożone oferty powinniśmy poznać w tym tygodniu.

Na razie aleja Spacerowa to popękane płytki chodnikowe, które kontrastują z odnowiona aleją Nowaka i pasażem Roguckiego. Jest jednak szansa, że powstanie w tej części miasta nowoczesny ciąg spacerowy prowadzący z Wielkiej Płyty, przez osiedle Tysiąclecia niemal nad Wisłę.

Inwestycja została zaplanowana w systemie „zaprojektuj i wybuduj". Realizacja zamówienia ma trwać w sumie 22 miesiące od podpisania umowy pomiędzy miastem i firmą, która wygra przetarg. Prace projektowe zostały podzielone na trzy etapy – ma zostać wykonany projekt ciągu pieszego alei Spacerowej, projekt chodnika w kierunku al. Nowaka na przejściu dla pieszych przez Al. Kobylińskiego oraz dokumentacja dla zachodniej części al. Spacerowej nie ujętej w etapach pierwszym i drugim. Całość dokumentacji ma być gotowa wraz z pozwoleniem na budowę w ciągu 16 miesięcy. Pozostałe cztery miesiące to czas na wykonanie prac i odbiorów technicznych. Po podpisaniu protokołu kończącego prace wykonawca będzie musiał jeszcze przez 36 miesięcy pielęgnować zieleń wzdłuż wyremontowanej alei.

Oprócz nawierzchni ciągu pieszego wykonawca będzie musiał przygotować ławki, kosze na śmieci, tablice informacyjne, stojaki na rowery. Niezbędne jest wykonanie kanalizacji deszczowej oraz instalacji wodociągowej, elektrycznej i teletechnicznej. Część drzew, które już rosną wzdłuż alei Spacerowej, pozostanie, ale pojawią się też nowe rośliny.

(jac)

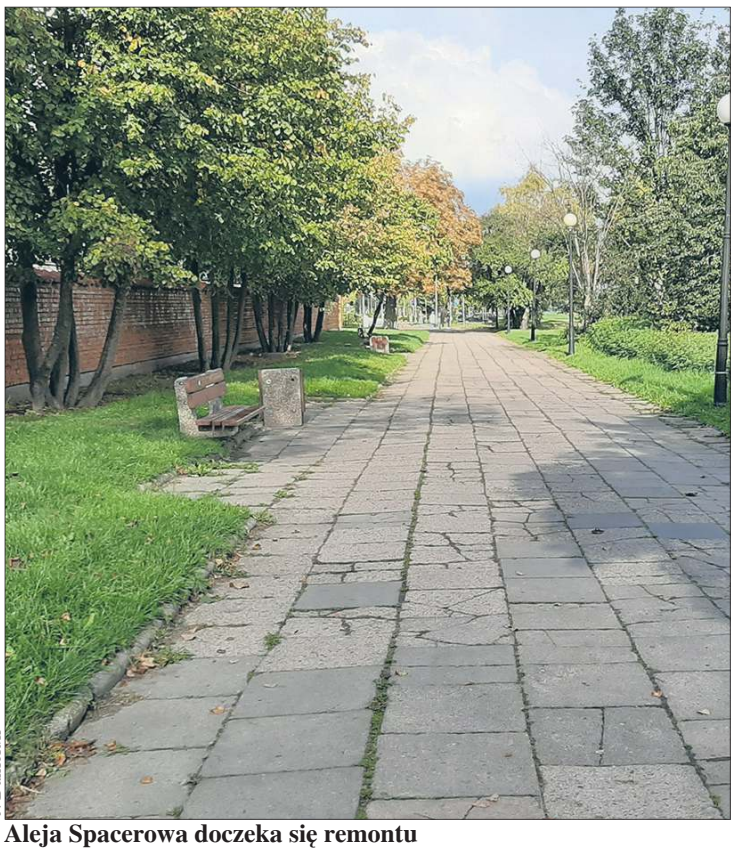

J. Danieluk

Aleja Spacerowa doczeka się remontu

Raport Zintegrowany PKN ORLEN

Najlepszy w kategorii przedsiębiorstw

Raport Zintegrowany PKN ORLEN został uznany za najlepszy w kategorii przedsiębiorstw w konkursie „The Best Annual Report 2019. Otrzymał także tytuł „The Best of The Best" przyznawany firmom, którym co najmniej trzykrotnie udało się zdobyć najwyższe wyróżnienie w tym konkursie.

Koncern już po raz szósty zaprezentował swoją działalność w formule zintegrowanej, łączącej sprawozdawczość finansową z pozafinansowymi aspektami funkcjonowania. W raporcie przedstawiono jak model biznesowy, strategia, ład korporacyjny, a także wyniki i prognozy na przyszłość, wpływają na budowę wartości Grupy oraz jej dalszy dynamiczny rozwój. Podsumowując wydarzenia minionego roku, szczególną uwagę poświęcono zarządzaniu oraz oddziaływaniu koncernu na sferę społeczną i środowisko naturalne. Była to odpowiedź na rosnące oczekiwania otoczenia, w efekcie których powstał nowy indeks spółek notowanych na Giełdzie Papierów Wartościowych – WIG-ESG.

– *Mamy satysfakcję, że poziom naszej sprawozdawczości został tak wysoko oceniony przez jury konkursu. To potwierdzenie, że PKN ORLEN spełnia oczekiwania i utrzymuje najwyższe standardy komunikacji z interesariuszami. Nasz Raport Zintegrowany obejmuje sprawozdania finansowe, ale jest też cennym źródłem wiedzy o koncernie, jego działalności, perspektywach na przyszłość i potencjale rozwoju. W tym roku szczególny nacisk położyliśmy na kwestie środowiskowe, społeczne, dotyczące zarządzania i poszanowania praw. Są one ściśle powiązane z naszą działalnością biznesową i wpisują się w światowe trendy w raportowaniu* – mówi Adam Burak, Członek Zarządu PKN ORLEN ds. Komunikacji i Marketingu.

Uznanie jury konkursu zyskał opis procesu tworzenia wartości oraz prezentacja kluczowych kapitałów przedsiębiorstwa, m.in. finansowego, produkcyjnego i ludzkiego oraz powiązań między nimi. Na wyróżnienie zasłużyły również sekcje dotyczące zarządzania ryzykiem i outlook, jak też prezentacja informacji niefinansowych. W ocenie jury, szczególną uwagę warto zwrócić także na bezpośrednią deklarację odpowiedzialności za treść raportu zintegrowanego, złożoną przez Zarząd PKN ORLEN i potwierdzoną podpisami jego członków. Jest to pierwszy przypadek wśród polskich przedsiębiorstw takiej realizacji obowiązku odpowiedzialności za raport, wynikającego z Międzynarodowych Założeń Koncepcyjnych Sprawozdawczości Zintegrowanej.

Organizatorem konkursu „The Best Annual Report 2019" jest Instytut Rachunkowości i Podatków, a patronem strategicznym Giełda Papierów Wartościowych. Ideą konkursu jest stworzenie uznanych standardów sporządzania raportów rocznych według MSSF/MSR, zgodnych z obowiązującymi wymogami formalnymi, zaleceniami międzynarodowymi i krajowymi, dobrymi praktykami i oczekiwaniami rynku. Celem konkursu jest promowanie raportów rocznych o największej wartości użytkowej dla akcjonariuszy i inwestorów.

opr. (t)

Panu
Jarosławowi Zaroniowi
Dyrektorowi Mazowieckiego Samorządowego
Centrum Doskonalenia Nauczycieli

wyrazy szczerego współczucia
z powodu śmierci

Mamy

składają
Pracownicy MSCDN Wydział w Płocku

SA-205n

eprasa.pl 89992aa5ca

Znamy wyniki głosowania na projekty z budżetu obywatelskiego

W sumie 18 pomysłów do zrealizowania

J. Danieluk

Skwer rekreacyjny przy ul. Chopina został sfinansowany ze środków budżetu obywatelskiego

W dziewiątej edycji Budżetu Obywatelskiego Płocka mieszkańcy wybrali do realizacji cztery projekty ogólnomiejskie oraz czternaście osiedlowych. Ogłoszenie wyników odbyło się w ubiegłym tygodniu. Przy okazji prezydent miasta Andrzej Nowakowski poinformował o rozpoczęciu odbiorów technicznych skweru rekreacyjnego przy ulicy Chopina.

– *Spotykamy się na skwerze zabawy i rekreacji na osiedlu Dworcowa, który za kilka dni oddajemy do użytku* – rozpoczął konferencję prasową prezydent miasta Andrzej Nowakowski.

W tym tygodniu skwer powinien być już dostępny dla osób, które chcą aktywnie spędzić czas wolny. Skwer powstał na terenie zielonym, usytuowanym między garażami a blokami mieszkalnymi pod adresem ul. Chopina 59, Otolińska 15 i Otolińska 19. Przed rozpoczęciem inwestycji stały w tym miejscy jedynie cztery urządzenia siłowni pod chmurką, które zostały przeniesione na teren sąsiadujący z nowym miejscem do rekreacji. Na wybudowanym skwerze znajdują się takie urządzenia jak huśtawka, linarium i flowpark – wszystkie usytuowane są na nawierzchni bezpiecznej, a cała ta część - głównie z troski o bezpieczeństwo najmłodszych - została ogrodzona. Ponadto na skwerze są jeszcze cztery hamaki. Do tego dochodzą nowe chodniki oraz – oczywiście – mała architektura: ławki i stojaki na rowery. Całość otacza ścieżka rowerowo – rolkowa o nawierzchni asfaltowej. Zaaranżowana na nowo została zieleń, przybyło 11 drzew oraz wiele krzewów. Teren oświetlą latarnie parkowe. Koszt inwestycji brutto to nieco ponad 856 tys. złotych.

Na konferencji byli także obecni radni Daria Domosławska i Tomasz Maliszewski, którzy złożyli projekt przygotowania skweru. – *W tym miejscu spełniły się dziecięce marzenia. Nie ma tu z nami dziś dzieci, które były faktycznymi pomysłodawcami tej inwestycji, a których potrafiliśmy po prostu wysłuchać* – powiedziała radna Daria Domosławska. – *Przekonana jestem, że będą z tego miejsca korzystały dzieci z innych osiedli.*

– *Te marzenia spełniły się dzięki Budżetowi Obywatelskiemu Płocka, bo dzięki temu sami możemy decydować, na co przeznaczyć nasze pieniądze* – dodał radny i wiceprzewodniczący Rady Miasta Tomasz Maliszewski.

Spotkanie na rodzinnym, wielofunkcyjnym skwerze zabawy i rekreacji było okazją do zaprezentowania wyników głosowania w 9. edycji Budżetu Obywatelskiego Płocka. W tym roku do BOP złożonych zostało łącznie 61 projektów, pozytywnie zakwalifikowanych zostało 50. Swój głos oddało blisko 7,9 tys. osób, co daje frekwencję na poziomie blisko 7 proc.

Projekty miały – jak poprzednio – charakter ogólnomiejski i osiedlowy. – *Wśród tych pierwszych wygrał projekt „Krok w przyszłość". Polega on na doposażeniu płockich szkół* – tłumaczył prezydent Andrzej Nowakowski.

Za nim znalazła się propozycja budowy wież lęgowych dla jerzyków, które żywią się jętkami i ochotkami. A kolejne pomysły to projekt doposażenia płockich jednostek Ochotniczej Straży Pożarnej oraz „Nadwiślańska strefa relaksu" – projekt polegający na dostawieniu na płockiej skarpie, w miejscu atrakcyjnym widokowo, pięciu leżanek.

Dziewiąta edycja BOP w liczbach

Liczba złożonych projektów (łącznie): 61; liczba projektów wycofanych: 1; liczba projektów zweryfikowanych pozytywnie: 50; liczba projektów zweryfikowanych negatywnie: 10. 47 projektów miało charakter ogólnomiejski, 14 to projekty osiedlowe. Uprawnionych do głosowania było 114 640 mieszkańców. Głosy oddało 7 895 osób, frekwencja wyniosła 6,89 proc. Większość głosów - 8 448 – zostało oddanych przez stronę internetową. W sposób tradycyjny zostało oddanych 5 019 głosów. Na projekty ogólnomiejskie oddanych zostało 7 656 głosów, na osiedlowe: 5 811.

Liczba głosów oddanych na projekty ogólnomiejskie: Krok w przyszłość – 2235 głosy, Nie dla jętek i ochotek – wieże lęgowe dla jerzyków – 592 głosy, Zakup sprzętu ratowniczego dla płockich Ochotniczych Straży Pożarnych – 527 głosów, Nadwiślańska Strefa Relaksu – 427 głosy.

Zwycięskie projekty osiedlowe – lista procentowa: Edukacja 2.0, osiedle Dworcowa – 15,50 proc.; Wymiana i modernizacja sprzętu komputerowego oraz sieci teleinformatycznej w Szkole Podstawowej nr 16 w Płocku, osiedle Tysiąclecia – 10,86 proc.; MUKSBUS – zakup busa 21-osobowego, osiedle Dworcowa – 9,95 proc.; Przebudowa boisk przy Szkole Podstawowej nr 20 im. Władysława Broniewskiego w Płocku, osiedle Borowiczki – 7,98 proc.; Edu.BOT – Życie robotów – innowacyjne zajęcia z informatyki, osiedle Kochanowskiego – 4,78 proc.; Siłownia pod chmurką osiedle Winiary, osiedle Winiary – 3,35 proc..

Lista rankingowa: Upamiętnienie na Placu Celebry Papieskiej 1 historycznej wizyty Papieża Polaka w Płocku w 1991 roku, osiedle Łukasiewicza – 641 głosów; Plac zabaw i rekreacji Gawareckiego 3, osiedle Łukasiewicza – 542 głosów; „Być jak Albert Einstein" - nowoczesna pracownia fizyczna w szkole XXI w., osiedle Łukasiewicza – 469 głosów; Pawilon terapeutyczno-dydaktyczny, osiedle Kolegialna – 377 głosów; „Osiedle Miodowa Ratuje Życie" – rozbudowa sieci AED, baza do nauki pierwszej pomocy dla uczniów ze Szkoły Podstawowej Nr 17 i III LO, kursy i eventy – Pierwsza pomoc, osiedle Miodowa – 94 głosów; Pracownia TOR (Tworzenia Obrazów Ruchomych) – warsztaty filmu animowanego, osiedle Kolegialna – 83 głosów; Zostań Mistrzem – bokserski Płock, osiedle Kolegialna – 72 głosów; Droga pieszo-rowerowa w ul. Górnej od Rzecznej do Dolnej, osiedle Wyszogrodzka – 69 głosów.

Jacek Danieluk

REKLAMA

eprasa.pl 89992aa5ca

Nieprawidłowo zaparkowanych pojazdów jest bardzo dużo

Zablokowane ścieżki, chodniki, zatoczki autobusowe

Temat pozostawiania samochodów w miejscach do tego nieprzeznaczonych jest wieczny. Dotyczy nie tylko wraków, których nikt już nie chce i nie wie, co z nimi zrobić, także pojazdów chwilowo niesprawnych. Kierowca zostawia auto tam, gdzie się popsuło lub tam, gdzie zdołał dojechać i beztrosko wraca do domu.

Archiwum

Samochód pozostawiony przez właściciela na ścieżce rowerowej

Oczywiście zostawienie pojazdu na ścieżce rowerowej, na chodniku lub w zatoczce autobusowej musi komuś przeszkadzać. W takiej sytuacji osoba, której się to nie podoba, dzwoni do Straży Miejskiej, a jeśli ma przy sobie aparat fotograficzny, robi zdjęcie i przesyła do redakcji Tygodnika Płockiego oraz portali.

Jak wygląda to w rzeczywistości, opiszemy na przykładzie dawno już załatwionej sprawy pozostawienia samochodu na ścieżce rowerowej. Czytelnik napisał do redakcji list. „Około tygodnia auto blokuje ścieżkę rowerową na ulicy Mostowej. Po kilku dniach, kiedy kierowca nie zabierał auta, przesłałem prośbę o uprzątnięcie go na Policję i do Straży Miejskiej. Niestety do dziś nie ma żadnej reakcji, auto wciąż przeszkadza. Trzeba omijać je jezdnią, chodnikiem lub trawnikiem, który już staje się rozdeptany w okolicy auta" - czytamy.

Natychmiast wysyłamy prośbę o zainteresowanie się pojazdem i prośbę o informację, jak i kiedy kierowca zostanie ukarany do Straży Miejskiej. Rzeczniczka wysyła nam odpowiedź. „Pierwszą informację dotyczącą auta parkującego na drodze dla rowerów przy ul. Mostowej otrzymaliśmy w sobotę od anonimowej osoby. Patrol pojechał na miejsce zgłoszenia i zostawił wezwanie dla kierującego oraz wykonał dokumentację zdjęciową popełnionego wykroczenia" - czytamy w odpowiedzi.

„Następnie w niedzielę, około południa, inna anonimowa osoba również zgłosiła interwencję dotyczącą pozostawionego auta na drodze dla rowerów. W poniedziałek prawdopodobnie właściciel zabrał auto z drogi dla rowerów, niestety do nas nadal się nie zgłosił na wystawione mu wezwanie w celu złożenia wyjaśnienia, jaki był powód, że zostawił w tym miejscu pojazd" - wyjaśnia Jolanta Głowacka.

I dodaje, że jeśli kierujący przez najbliższe dni nie zgłosi się do siedziby SM w celu złożenia wyjaśnienia, jego dane personalne zostaną ustalone w Centralnej Ewidencji Pojazdów i Kierujących. Następnie zostanie mu wysłane wezwanie do osobistego stawiennictwa się w siedzibie SM, jeśli będzie się uchylał od tego obowiązku sprawa trafi do Sądu.

Pozostaje jeszcze sprawa osoby zgłaszającej interwencję, która jest nieco zdenerwowana, że to wszystko tak długo trwa. – *Rzeczywiście osoba, która wysłała do nas e-maila ze zdjęciem z popełnionego wykroczenia nie otrzymała odpowiedzi, ale informuję, iż nie odpowiadamy na każdy przesłany do nas e-mail i nie informujemy, jak przeprowadziliśmy interwencję, bo jest to niemożliwe logistycznie. Przypominam również, że każda osoba zgłaszająca, która chce, żeby interwencja została podjęta przez strażników niezwłocznie, powinna korzystać z numeru alarmowego 986* – wyjaśnia J. Głowacka.

A dlaczego? – *Bo jeśli chodzi o zgłoszenia dotyczące nieprawidłowego parkowania samochodów, to nie ma dnia, żeby dyżurny SM nie przyjął takiego zgłoszenia. Jeśli chodzi o te telefoniczne, to jest ich około 8 – 10 dziennie. Na te interwencje dyżurny wysyła patrol niezwłocznie. Ale przysyłanych jest również do nas sporo zgłoszeń nieprawidłowego parkowania drogą e-mailową* – wylicza.

Zdjęcia przedstawiają głównie auta zaparkowane na: zakazie zatrzymywania, na całej szerokości chodnika, na terenach zielonych czy w zatoczkach autobusowych. – *Zgłoszenie przesłane drogą e-mailową ma dłuższą drogę realizacji, a zapewne nie o to chodzi zgłaszającemu. Każde zgłoszenie przesłane drogą e-mailową musi zostać zarejestrowane w dzienniku korespondencyjnym, potem jest akredytowane przez komendanta do odpowiedniej komórki organizacyjnej, a następnie przekazywana jest informacja patrolowi, żeby pojechał na to zgłoszenie. To trwa, a patrol gdy dojedzie, najczęściej już nie stwierdza, że pojazd parkuje w miejscu niedozwolonym. I zwykle zgłaszający się denerwuje, że nie podjęliśmy interwencji, co jest nieprawdą* – opisuje drogę służbową.

Dlatego lepiej zgłosić interwencję na nr tel. 986, bo wtedy dyżurny może od razu na miejsce zgłoszenia wysłać patrol. – *To dobrze, że płoczanie reagują na takie zachowanie. Rekultywacja np. trawników nie tylko jest kosztowna, ale i długotrwała. Wszyscy chcemy, żeby nasze miasto ładnie wyglądało. Ponadto często kierujący naprawdę parkują w taki sposób, że pieszy musi wejść na ulicę, matka z wózkiem zastanawia się, jak bezpiecznie z maleństwem pokonać ten odcinek chodnika, a jeszcze innym kierującym często zasłania takie auto widoczność np. przy włączaniu się do ruchu. Jako uczestnicy ruchu drogowego musimy szanować się nawzajem* – rzeczniczka wymienia najczęstsze przypadki.

I zapewnia, że każde zgłoszenie dotyczące jakiegokolwiek wykroczenia jest przez strażników poważnie traktowane. – *Dlatego, jeśli państwo chcą, żeby interwencja przyniosła jakiś skutek, to w pierwszej kolejności powinna zostać zgłoszona do dyżurnego SM, a nie do mediów. Mogę zrozumieć państwa frustrację, że jakieś auto stoi źle zaparkowane przez pół dnia, ale w prawie o ruchu drogowym są tylko dwa przypadki, kiedy auto można wywieźć na lawecie, ponadto żadna służba mundurowa nie ma takiego rejestru, w którym w ciągu 5 minut po numerze rejestracyjnym sprawdziłaby, kto jest właścicielem auta i jeszcze miałaby do niego numer telefonu. Zapewne takie udogodnienie ułatwiłoby zadanie strażnikom, ale na razie nie istnieje* – zapewnia J. Głowacka.

Właśnie dlatego nadal wystawiane są wezwania do osobistego stawiennictwa się w siedzibie SM w celu złożenia wyjaśnień popełnionego wykroczenia. Wielka szkoda, że tych wykroczeń popełnianych przez kierujących jest naprawdę bardzo, bardzo dużo. **Jola Marciniak**

Bardzo zła wiadomość dla klientów biura maklerskiego banku Pekao

Czekają ich podróże do Warszawy

Trudno wyrokować, ale najprawdopodobniej najwięcej klientów biura maklerskiego banku Pekao S.A. przy ul. Tysiąclecia 10 to właściciele akcji PKN Orlen. Można tylko się domyślać, że są to emeryci, nie wszyscy korzystają z internetu, stąd tak duża popularność płockiego biura. Ludzie starsi nie mają tak wielkiego zaufania do dokonywania transakcji za pomocą komputera, wolą porozmawiać z człowiekiem, liczyć, że dobrze im doradzi. Od października takiej możliwości nie mają.

Biuro maklerskie znajdujące się w banku Pekao S.A. na ul. Tysiąclecia 10 w Płocku z końcem września zostało zlikwidowane. – *W tym biurze większość emerytów i dawnych pracowników MZRiP, a później Orlenu, trzymała akcje firmy, które dostała lub kupiła w ramach prywatyzacji. Większość tych osób jest już w podeszłym wieku i ma różne problemy zdrowotne, w poruszaniu się, a także nie jest biegła lub w ogóle nie ma pojęcia o obsłudze komputera i używaniu internetu. Właśnie dla nich zbawieniem było to pobliskie biuro maklerskie* – zaczyna rozmowę czytelnik, który odwiedził to miejsce kilka dni temu i na własne oczy zobaczył, jakie problemy mają klienci.

Z jego ustaleń wynika, że teraz proponuje się tym ludziom, by zarządzali swoimi akcjami przez internet lub zaczęli korzystać z najbliższych punktów, z których jeden jest w Warszawie, inny we Włocławku. - *Moim zdaniem to skandal. Można oczywiście internetowo prowadzić konto, ale nie tylko trzeba dysponować sprzętem, lecz na dodatek mieć umiejętności korzystania z niego. Dzisiaj bylem świadkiem, jak ci ludzie, często niesprawni fizycznie, czekają po kilka godzin na to, by jedna pracująca w biurze osoba ich obsłużyła. Zwłaszcza teraz, gdy punkt jest zamykany* – tłumaczy zdenerwowany.

Powszechnie jest wiadomo, że banki oraz inne instytucje finansowe nie lubią, jak klienci przychodzą do ich siedziby. Zdecydowanie wolą, gdy wszystko załatwiają przez internet, a w punktach nie trzeba zatrudniać pracowników.

Dlatego namawiają ludzi, by uczyli się obsługiwania konta przez internet, by sami załatwiali swoje sprawy. Ale w naszym kraju nie ma jeszcze obowiązku posiadania komputera i samodzielnego zakładania konta, robienia przelewów i tak dalej. Młodzi lepiej sobie z tym radzą, starsi zdecydowanie gorzej, a niektórzy po prostu nie wierzą, że mogą wszystkie rzeczy załatwić bez wychodzenia z domu.

Trudno się zatem dziwić, że decyzja o zamknięciu biura bardzo ich dotknęła. Nie trzeba nawet się domyślać, jakie jest ich zdanie na temat tego, że firma, której akcje posiadają, nie zainteresowała się losem akcjonariuszy.

Owszem, akcjonariusze wcale nie muszą być klientami biura banku Pekao S.A. W Płocku jest jeszcze kilka biur maklerskich w innych bankach, ale przeniesienie akcji to koszt 0.5 proc. wartości akcji, a to wcale nie są małe sumy.

Co na to bank?

Zapytaliśmy w biurze prasowym banku Pekao S.A. o powody decyzji. „Starsi ludzie, od lat klienci Biura byli bardzo rozgoryczeni, mało który z nich potrafi poradzić sobie z załatwianiem spraw na komputerze, więc głośno domagali się zmiany decyzji. Trudno od nich wymagać, by za każdym razem, gdy zaistnieje problem, jechali do Warszawy. Podkreślają, że nadal siedziba firmy jest w Płocku, więc zupełnie nie rozumieją decyzji o zamknięciu Biura. Nie wszyscy mają dzieci i wnuki, które pomagałyby im w komputerowej obsłudze. Wiadomo, że gdyby ten problem dotyczył ludzi 30, 40-letnich, pewnie nie byłoby o czym rozmawiać, ale większość z klientów mieszka w Płocku i okolicach, jest już na emeryturze, a pracując fizycznie przez wiele lat w Orlenie, nie musieli korzystać z komputera. Swoje sprawy załatwiali na miejscu w banku" - napisaliśmy.

W odpowiedzi czytamy: „W wyniku procesu optymalizacji sieci sprzedaży oraz w trosce o zachowanie wysokiej jakości usług maklerskich, od 30 września działalność Punktu Usług Maklerskich nr 461 w Płocku zostaje przeniesiona do Punktu Usług Maklerskich nr 102 zlokalizowanego w Warszawie przy Pl. Bankowym 2. Klienci zostali poinformowani o tych planach. Została im także przekazana informacja o formie obsługi ich rachunków inwestycyjnych w nowej lokalizacji, możliwy jest bezpośredni kontakt z doradcą w placówce lub telefonicznie pod numerem (22) 620 51 97, 531 10 15 lub 531 10 57 (opłata wg taryfy operatora). Jednocześnie zachęcamy do korzystania z usług Biura Maklerskiego Pekao w kanałach zdalnych: telefonicznie – kontakt z pracownikami infolinii TeleCDM lub online w serwisie transakcyjnym CDMInternet".

Zdaniem rzecznika prasowego, decyzja o zamknięciu placówki była poprzedzona wnikliwą analizą biznesową i podjęta została z uwzględnieniem obecnych uwarunkowań rynkowych, trendów w całym sektorze bankowym, trwającym procesem transformacji cyfrowej w banku oraz liczbą mieszkańców miasta.

„Obserwujemy coraz bardziej postępującą digitalizację usług maklerskich. Klienci coraz chętniej korzystają ze zdalnych form dostępu do usług. Ważne jest, że w każdej tego typu sytuacji zabezpieczamy dostępność do naszych usług i produktów oraz obsługi każdego klienta. Klienci nadal będą mieli dostęp do usług – za pomocą aplikacji maklerskiej, systemu internetowego, telefonicznie w call center czy też telefonicznie bezpośrednio z doradcą. Prawie wszystkie operacje w zakresie usług maklerskich można wykonać zdalnie – a te, które nadal wymagają wizyty w placówce, będą obsłużone w niepełnozakresowych Punktach Usług Maklerskich. Chcemy, aby klienci nadal byli zadowoleni – zdajemy sobie jednak sprawę z faktu, że każda zmiana wywołuje niepokój i zaburza dotychczasowe przyzwyczajenia" - czytamy.

Słuchając tego, jak klienci oceniają decyzję pod biurem przy ul. Tysiąclecia, jest mało prawdopodobne, by ostatecznie byli zadowoleni z decyzji o zamknięciu biura maklerskiego. Zmiana banku spowoduje koszty, ale mniejsze niż konieczność wyjazdów do Warszawy z każdą konieczną do załatwienia sprawą. Trzeba pamiętać, że mamy do czynienia z ludźmi starszymi, byłymi pracownikami kombinatu, z którymi dziś nikt się nie liczy.

Jola Marciniak

eprasa.pl 89992aa5ca

GRUPA CEDROB®

Największy polski producent mięsa

Lider w produkcji drobiu i trzody chlewnej oraz uznany producent wędlin.

www.grupacedrob.pl

REKLAMA

SA-101

eprasa.pl 89992aa5ca

Głosuj na projekty w Budżecie Obywatelskim Mazowsza!

Głosowanie na www.bom.mazovia.pl od 26 października do 16 listopada 2020 r.

BUDŻET OBYWATELSKI MAZOWSZA

Mazowsze. serce Polski

Materiał przygotowany we współpracy z Urzędem Marszałkowskim Województwa Mazowieckiego

SA-37

eprasa.pl 89992aa5ca

Nie wszystko się kończy z zapadnięciem kurtyny

Teatr Płocki w hołdzie Szaniawskiemu

W 1980 roku płockiemu teatrowi wybrano patrona. Został nim dramaturg i pisarz Jerzy Szaniawski. Uroczystość odbyła się z okazji 5-lecia istnienia sceny zawodowej w Płocku, o czym przypomina tablica we foyer. Teatr co jakiś czas konsekwentnie powraca do sztuk Szaniawskiego - w repertuarze są „Dwa teatry", których premiera odbyła się w 2019 roku. Od czerwca do października realizowany był nowy projekt poświęcony Szaniawskiemu. Jego efekt to cztery filmy pod wspólnym tytułem „Nie wszystko się kończy z zapadnięciem kurtyny" w reżyserii Marka Mokrowieckiego, dostępne w sieci.

Scenariusz powstał w trudnym czasie pandemii, gdy teatr nie mógł spotykać się z widzami. Zdjęcia kręcono w Zegrzynku, gdzie mieszkał Szaniawski, Jadwisinie, Legionowie, Warszawie, Toruniu i Płocku. Na potrzeby filmu aktorzy przygotowali fragmenty kilku sztuk patrona, m.in. „Murzyn", „Papierowy kochanek", „Lekkoduch", „Kowal, pieniądze i gwiazdy". O dramatach Szaniawskiego opowiedzieli prof. Jagoda Jakubowska-Opalińska z Akademii Teatralnej w Warszawie i prof. Radosław Sioma z Uniwersytetu im. Mikołaja Kopernika w Toruniu. A o spotkaniach z nim – nauczycielki noszącej imię Szaniawskiego szkoły w Jadwisinie. Każdy odcinek rozpoczyna ta sama scena. Autor zaludnia puste miejsce po spalonym dworze postaciami ze swoich sztuk. Klimatu dodaje obrazowi muzyka Krzysztofa Misiaka.

W I części realizatorzy zabierają widzów do Zegrzynka i Jadwisina. Robert Żebrowski z Miejskiego Ośrodka Kultury w Legionowie opowiada o dworze, w którym urodził się Szaniawski. W rozmowie z Markiem Mokrowieckim i Leszkiem Skierskim swoje spotkania z pisarzem wspominają byłe nauczycielki ze szkoły podstawowej w Jadwisinie: Irena Beli i Anna Błaszczak, a o kultywowaniu pamięci patrona mówi obecna dyrektor, Małgorzata Leszczyńska. Jednym ze sposobów przywracania zapomnianego twórcy przestrzeni publicznej jest Festiwal Szaniawskiego Legionowo, który organizuje Zenon Durka.

Waldemar Lawendowski

Kolejny odcinek z biografii przechodzi do twórczości Jerzego Szaniawskiego. Oglądamy nagrania archiwalne zarejestrowane podczas obchodów 30. rocznicy śmierci Szaniawskiego w płockim teatrze w 2000 roku, m.in. fragment spektaklu „Zaszczepiłem mu tego motylka panowie" wg Opowiadań Profesora Tutki, w którym zagrali: Hanna Zientara, Jacek Mąka, Marek Mokrowiecki oraz wystąpienie dr Bohdana Urbankowskiego. Mówiąc o twórczości Szaniawskiego zwraca uwagę, że pisarz tworzył nowy dramat romantyczny. – *Odwoływał się do tradycji, która dla ówczesnego materializmu była nie do przyjęcia, bo była lepsza, ciekawsza, piękniejsza.* Marek Mokrowiecki (także autor scenariusza) włączył do filmu również wspomnienia Romana Brandstaettera. Przeczytali je Mariusz Pogonowski i Marek Walczak.

Dwie ostatnie części filmu „Nie wszystko się kończy z zapadnięciem kurtyny" wypełniają rozmowy. Z Markiem Mokrowieckim o dramatach Szaniawskiego dyskutują prof. Jagoda Jakubowska-Opalińska z Akademii Teatralnej w Warszawie i prof. Radosław Sioma z Uniwersytetu im. Mikołaja Kopernika w Toruniu.

Jakubowska-Opalińska podkreśla znakomitą konstrukcję dialogów w sztukach Szaniawskiego i to, że autor „Papierowego kochanka" pozostawał wieloznaczny, nie rozstrzygał. Jego satyryczny zmysł wyrażał się w puencie i w skrócie. Postacie ze sztuk Szaniawskiego wymagają dobrego aktorstwa.

Zdaniem prof. Siomy Szaniawski to dramaturg zapomniany przez literaturoznawców i w znacznej mierze przez teatr. Płock należy do chlubnych wyjątków. A przecież autor tworzył sztuki o nas samych, o wspólnocie, odnawił komedię. W „Żeglarzu" wymyślił pierwowzór Wałęsy, a łącząca kilka gatunków sztuka „Kowal, pieniądze i gwiazdy" jest refleksją o trudnym losie człowieka. Nie ma w niej rozpaczy. Są pytania i pewna nostalgia. To tekst poety teatru – piękna klamra jego twóczości.

Według Mokrowieckiego, Szaniawski pozostaje aktualny i teatr płocki do niego powraca. Oprócz „Opowiadań Profesora Tutki" i „Dwóch teatrów" (reż. M. Mokrowiecki) na scenie gościł „Ptak" w reżyserii Jana Skotnickiego i „Zeglarz" w reżyserii Macieja Kowalewskiego. Zainscenizowany dla filmu fragment „Kowala..." zachęca, by ta sztuka również znalazła się w repertuarze teatru.

– *„Szaniawszczyzna" to termin dla tych, którym nie chce się myśleć o sztuce, nie chcą się z nią zbliżyć, otworzyć na nią. Oczekują czegoś bardziej wyrazistego, więc Szaniawski wydaje im się jakiś mglisty, rozmyty, niedookreślony, a on jest po prostu skomplikowany, nie upraszcza. Ja tego terminu nie używam i nie rozumiem. Szaniawszczyznę możemy nazwać błędnym rozumieniem nastrojowości Szaniawskiego* – punetuje prof. Sioma.

Cztery filmy pt. „Nie wszystko się kończy z zapadnięciem kurtyny" zrealizowali: Zygmunt Marek Mokrowiecki (scenariusz i reżyseria), Krzysztof Małachowski (scenografia, kostiumy, identyfikacja wizualna), Waldemar Lawendowski (zdjęcia), Krzysztof Ćwiertniewski (montaż). Tłumaczenie na język migowy: Mariusz Umyszkiewicz. Wystąpili aktorzy Teatru Dramatycznego im. Jerzego Szaniawskiego w Płocku: Magdalena Bogdan, Dorota Cempura, Sylwia Krawiec, Barbara Misiun, Magdalena Tomaszewska, Katarzyna Wieczorek, Grażyna Zielińska, Hanna Zientara-Mokrowiecka, Piotr Bała, Krzysztof Bień, Szymon Cempura, Adam Gradowski, Henryk Jóźwiak, Bogumił Karbowski, Szymon Kołodziejczyk, Mariusz Pogonowski, Marek Walczak.

Realizacja projektu „Szaniawski - dramaturg zapomniany?" zbiegła się z 50. rocznicą śmierci „Milczka z Zegrzynka" i była możliwa dzięki dofinansowaniu z programu „Kultura w sieci", Ministerstwa Kultury i Dziedzictwa Narodowego. **(lesz)**

Płocka Orkiestra Symfoniczna

Wielki Verdi

Giuseppe Verdi skomponował wiele wspaniałych oper. Gdy już zdobył uznanie, pracował tak dużo, że sam siebie nazwał „galernikiem". Libretta do dwóch jego ostatnich dzieł „Otella" i „Falstaffa" wg Szekspira napisał Arrigo Boito, syn hrabianki Józefy Radolińskiej, z którym kompozytor pozostał w serdecznej przyjaźni do końca życia. Uwertury z oper Verdiego usłyszymy w wykonaniu płockich symfoników pod batutą dyrygenta Adama Banaszaka. Arie m.in. z „Aidy", „Otella", „Simonie Boccanegrze" wykona sopranistka Joanna Zawartko. Koncert odbędzie się 23 października.

Joanna Zawartko jest absolwentką Akademii Muzycznej we Wrocławiu w klasie śpiewu solowego prof. Agaty Młynarskiej-Klonowskiej. Zadebiutowała w 2013 roku partią tytułową w „Rusałce" Dvořáka, podczas koncertowego wykonania tej opery w Filharmonii Dolnośląskiej. Rok później jako Desdemona w „Otellu" Verdiego rozpoczęła współpracę z Operą Wrocławską. Artystka występowała na międzynarodowych festiwalach muzycznych, m.in. w Dusznikach-Zdroju, Bydgoszczy, Kudowie-Zdroju, Krakowie, Wrocławiu, Koszycach (Słowacja), Saaremaa Opera Festival (Estonia). Można ją także usłyszeć w Badisches Staatstheater Karlsruhe, Tiroler Landestheater Innsbruck, Operze Wrocławskiej, Teatrze Wielkim w Łodzi, filharmoniach, a także w Narodowym Forum Muzyki. W repertuarze ma m.in. partie Tatiany w „Eugeniuszu Onieginie" Czajkowskiego, Halki w operze Moniuszki, Micaëli w „Carmen" Bizeta, Zemfiry w „Aleko" Rachmaninowa, Amelii w „Simonie Boccanegrze" Verdiego, Ortlindy w „Walkirii" Wagnera i Roksany w „Królu Rogerze" Szymanowskiego.

Wykonuje także dzieła oratoryjne. W grudniu wystąpi w Operze Wrocławskiej w Glorii na sopran, chór i orkiestrę Francisa Poulenca. Artystka jest laureatką międzynarodowych i ogólnopolskich konkursów, m.in.: IX Międzynarodowego Konkursu Wokalnego im. Stanisława Moniuszki w Warszawie (2016, III miejsce i nagroda specjalna), 49. Międzynarodowego Konkursu Wokalnego im. Antonína Dvořáka w Karlovych Varach (2014, III miejsce i nagroda specjalna), VI Międzynarodowego Konkursu Wokalnego im. Haliny Halskiej-Fijałkowskiej we Wrocławiu (2013, Grand Prix i nagroda specjalna).

Joanna Zawartko wystąpiła w Filharmonii Narodowej, w partii sopranowej w Małej mszy uroczystej Gioacchino Rossiniego. 7 września 2018 roku zaśpiewała również w „Królu Rogerze" Karola Szymanowskiego podczas inauguracji festiwalu „Wratislavia Cantans". Jej kreacja Roksany u boku Mariusza Kwietnia w roli tytułowej uznana została przez krytyków za wielkie objawienie. Sopranistka została laureatką nagrody polskiego środowiska muzycznego Koryfeusz Muzyki Polskiej w kategorii „Odkrycie roku" za kreacje koncertowe i sceniczne sezonu 2017/18.

Premiera „Otella" w 1887 roku była wielkim wydarzeniem. Melomani na kolejne dzieło Verdiego czekali 16 lat. Zamówienia na bilety napływały do mediolańskiej La Scali z całej Europy. Sukces był ogromny. Po spektaklu wyprzęgnięto konie, a wielbiciele Mistrza sami zaciągnęli jego karetę do hotelu. Verdi otrzymał Honorowe obywatelstwo Mediolanu. Partię Desdemony wykonała Romilda Pantaleoni, a Otella - Francesco Tamagno.

Opera „Aida" powstała w zaledwie cztery miesiące. Jej premiera odbyła się w teatrze włoskim w Kairze w 1871 roku. Utwór powstał na zamówienie wicekróla Egiptu, dla uczczenia otwartego w 1869 roku Kanału Sueskiego. Kompozytor zażyczył sobie za nie niebagatelną sumę 150 tys. franków, którą otrzymał. Na premierę nie mógł przyjechać, ponieważ trwała wojna prusko-francuska. Parę tygodni po prapremierze w Egipcie odbyła się premiera włoska. Publiczność wywołała kompozytora aż 32 razy.

Płockich symfoników poprowadzi Adam Banaszak, absolwent poznańskiej Akademii Muzycznej w klasie dyrygentury symfoniczno-operowej prof. Marcina Sompolińskiego. Specjalizuje się w muzyce operowej, operetkowej, wokalno-instrumentalnej oraz prowadzeniu spektakli baletowych. Obecnie związany z Operą Wrocławską, gdzie poprowadził premiery m.in. „Pchły Szachrajki" M. Małeckiego (reż. A. Seniuk), „Krakowiaków i górali" J. Stefaniego (reż. B. Wiśniewska), „Najdzielniejszego z rycerzy" K. Pendereckiego (reż. T. Cyz). Przygotowywał orkiestry do koncertów takich artystów, jak Andrea Bocelli, José Carreras, Montserrat Caballé, Placido Domingo. Jego koncerty transmitowało i retransmitowało radio i telewizja (m.in.: TVP Kultura, TVP2, TVP Polonia, Polskie Radio Dwójka, Rundfunk Berlin-Brandenburg). Jest wykładowcą Wydziału Wokalnego Akademii Muzycznej we Wrocławiu. Od sezonu 2020/2021 pełni ponadto funkcję pierwszego gościnnego dyrygenta Toruńskiej Orkiestry Symfonicznej.

Bilety na koncert kosztują 40 zł. **(lesz)**

mat. POS

eprasa.pl 89992aa5ca

Promocja książki o Gostyninie

Ulice z historią w tle

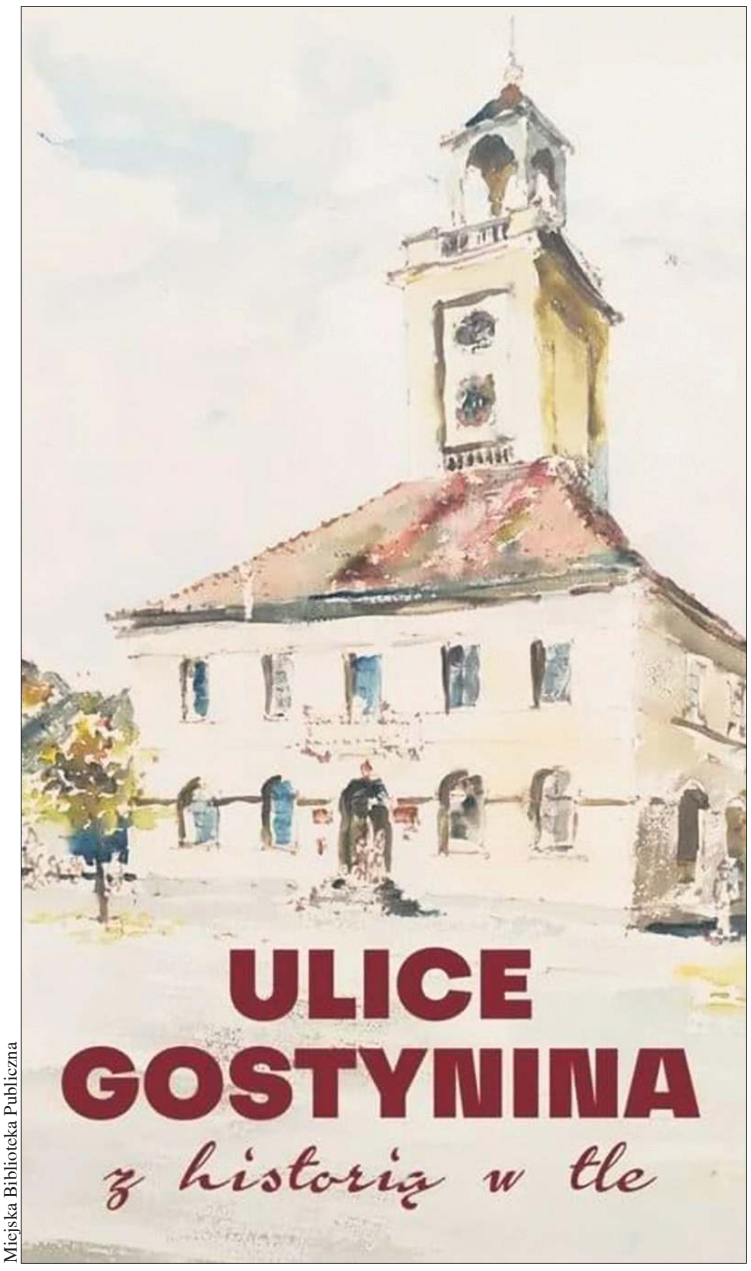

Miejska Biblioteka Publiczna

„Ulice Gostynina z historią w tle" – taki tytuł nosi wydana w tych dniach nowa publikacja o Gostyninie, tym razem opowiadająca o ulicach tego miasta. Książka ma czterech autorów, a ukazała się pod główną redakcją dr Barbary Konarskiej-Pabiniak, znanej regionalistki. Autorzy wyszli z założenia, że historię miasta można poznawać także przez pryzmat jego ulic.

Promocja książki „Ulice Gostynina z historią w tle" odbyła się w Zamku Gostynińskim. Podczas spotkania o książce opowiedziała współautorka dr Barbara Konarska-Pabiniak. Liczącą 320 stron publikację autorzy podzielili na cztery rozdziały. Opisują one rozwój przestrzenny Gostynina od XI do XXI wieku, ulice dawnego Gostynina, ulice i uliczki osiedlowe „z biegiem lat", zamieszczono też kalendarium. Współautorami książki są: Jolanta Bigus, dr Elżbieta Szubska-Bieroń i Marek Osmałek.

Uczestnicy „spotkania zamkowego" mogli się dowiedzieć, w jaki sposób książka powstawała, jakie treści się w niej znajdują i dlaczego jest mieszkańcom miasta potrzebna. Warto zaznaczyć, że dr Barbara Konarska-Pabiniak, która zajęła się całą redakcją książki, ma już na swym koncie wiele publikacji historycznych o mieście i okolicach. Podczas promocji przyznała, że pomysł na książkę zrodził się dość dawno, jednak dopiero po wieloletniej przerwie powrócono do tego tematu.

Na warsztat autorzy wzięli 120 ulic. – *To była niełatwa praca* – przyznała dr Barbara Konarska-Pabiniak. – *Ponad dwa lata trwało zbieranie materiałów. Konieczne były rozmowy ze starszymi mieszkańcami miasta, poszukiwania dokumentów w archiwach, wgląd do ksiąg wieczystych. Chcieliśmy położyć nacisk na historię tych ulic. Poprzez historię ulic pokazana została historia miasta. Zwróciliśmy uwagę na jego rozwój na przestrzeni wieków, dlatego musieliśmy dotrzeć do planów zagospodarowania miasta, map i planów. Zamieściliśmy też wiele zdjęć archiwalnych* – relacjonowała współautorka książki, prezes Gostynińskiego Towarzystwa Kulturalno-Naukowego.

Gostynin24.pl

Główną redakcją książki zajęła się dr Barbara Konarska-Pabiniak (stoi w środku)

Przy okazji tych poszukiwań wychodziły na jaw interesujące rzeczy. Na przykład przy okazji poszukiwania wiadomości o ulicach, badaczy historii miasta nurtował problem, gdzie w Gostyninie znajdował się cmentarz prawosławny (znany był teren cmentarza katolickiego i żydowskiego). W czasie zaboru rosyjskiego w Gostyninie żyli wojskowi, nauczyciele, urzędnicy, lekarze, którzy po 1915 r. zaczęli wyjeżdżać do Rosji. Podczas kwerendy okazało się jednak, że cmentarz prawosławny połączony był z katolickim, nie stanowił nigdy odrębnego terenu. Prawosławni chowani byli więc razem z katolikami.

Podczas spotkania kilka zdań od siebie dodali także współautorzy publikacji. I tak dr Elżbieta Szubska-Bieroń zaznaczyła, że jej zadanie polegało na zebraniu informacji o Gostyninie, począwszy od początków osadnictwa, poprzez panowanie pruskie, przeobrażenia miasta po odzyskaniu niepodległości, okupację niemiecką, rozwój miasta w latach 70. i 80., aż do układu przestrzennego w początkach XXI w. Jolanta Bigus opowiedziała, jak wyglądała jej praca podczas przygotowania opisów ulic i uliczek osiedlowych, docieranie do uchwał z lat 1945-2019 oraz zbieranie informacji porządkowych. Natomiast Marek Osmałek opracował szczegółowe kalendarium od 1240 roku do 2019, co stanowi cenny przyczynek historyczny.

Poza tym fragmenty książki przeczytał Henryk Jóźwiak, aktor Teatru Dramatycznego im. Jerzego Szaniawskiego w Płocku. Oprawę muzyczną przygotował chór miejski „Arce Cantores" pod kierunkiem Michała Pilichowicza.

Na zakończenie spotkania burmistrz miasta Paweł Kalinowski podziękował zespołowi redakcyjnemu za „ogrom pracy" włożony w przygotowanie książki, dokładność i wnikliwość podczas szukania materiałów źródłowych i wyjaśnienie niejasności, które pojawiały się w trakcie powstawania publikacji. Życząc dalszej owocnej pracy nad kolejnymi książkami wręczył autorom kwiaty i symboliczne upominki.

„Ulice Gostynina z historią w tle" to już szósta publikacja o Gostyninie, wydana przez Gostynińskie Towarzystwo Kulturalno-Naukowe. Można ją nabyć w Miejskiej Bibliotece Publicznej, liczy 320 stron, została wydana na kredowym papierze, ma twardą oprawę. **(eg)**

Potrzeba jeszcze kilkanaście milionów

Dla mocarzy

Trwa budowa Domu Mocarzy w Mocarzewie koło Sannik, czyli domu dla dorosłych osób niepełnosprawnych, które kończą edukację w szkołach specjalnych, prowadzonych przez siostry ze Zgromadzenia Sióstr Zmartwychwstania Pańskiego CR. Z okazji 100. rocznicy urodzin św. Jana Pawła II na rzecz budowy domu zorganizowano kilka koncertów charytatywnych.

Pomoc w budowie Domu Mocarzy zaoferowało Europejskie Centrum Artystyczne im. Fryderyka Chopina w Sannikach oraz miejscowe koło Towarzystwa im. Fryderyka Chopina. Dzięki wsparciu tych instytucji odbyło się kilka koncertów charytatywnych, z których dochód przeznaczony został na budowę prowadzoną przez siostry zmartwychwstanki.

Artyści wystąpili 11 października w kościele św. Marcina Biskupa w Osmolinie, kaplicy pw. Matki Boskiej Częstochowskiej w Lwówku i kościele pw. Matki Bożej Królowej Polski w Iłowie. Finał akcji odbył się 12 października w Specjalnym Ośrodku Szkolno-Wychowawczym w Mocarzewie. Mieszkańcy Mocarzewa, gminy Sanniki i przyjaciele ośrodka w Mocarzewie mieli okazję wysłuchać gry organisty Roberta Grudnia z zespołem solistów: Wiolettą Taran (sopran), Sylwią Kogucińską (sopran), Andrzejem Pachnickim (bas, organizacja), Wandą Wasicką (narrator/ poezja Karola Wojtyły) i Aleksandrą Głowacką (słowo). Gościnnie wystąpiły też lokalne „Grzybowianki" oraz młodzież szkolna z gminy Sanniki. W związku z tym, że 11 października br. w całej Polsce obchodzono XX Dzień Papieski, w repertuarze znalazły się pieśni poświęcone św. Janowi Pawłowi II.

Cel koncertów był zbożny. Pisaliśmy już na łamach „TP", że siostry zmartwychwstanki, prowadzące Specjalny Ośrodek Wychowawczy w Mocarzewie dla osób niepełnosprawnych postanowiły zbudować taki dom, ponieważ ich podopieczni, którzy wymagają pomocy w codziennych czynnościach (takich jak mycie, jedzenie, poruszanie się czy nauka), mogą przebywać w placówce tylko do ukończenia nauki (najpóźniej do 25 roku życia). Potem muszą wrócić do swych domów, ale zdarza się i tak, że nie mają dokąd pójść. – *Nasi „mocarze" są osobami z niepełnosprawnościami, dlatego potrzebują miejsc specjalnie przystosowanych do ich potrzeb, najczęściej poza zasięgiem możliwości bliższej i dalszej rodziny. Jedynym rozwiązaniem dla nich jest dom opieki społecznej, obcy, nieznany, do którego adaptacja może trwać kilka lat, a może się też po prostu nie udać* – mówiła s. Bernardeta Pogorzelska, dyrektor Zespołu Szkół i Placówek Specjalnych w Mocarzewie.

Koszt budowy Domu Mocarzy to 18 milionów złotych. Ukończono już I i II etap zbiórki (projekt i fundamenty oraz budowę parteru i 1 piętra). Na III etap: 2 i 3 piętro, dach, instalację elektryczną i okna siostry otrzymały dofinansowanie Rady Ministrów (na projekt budowy budynku pożytku publicznego). Aktualnie trwa zbiórka na ocieplenie i tynki zewnętrzne.

Na dokończenie i wyposażenie domu potrzeba jeszcze kilkanaście milionów złotych. Inwestycja, którą prowadzą siostry, powstaje wyłącznie dzięki różnym darczyńcom. W tym roku dzięki wsparciu instytucji, fundacji, stowarzyszeń i samych mieszkańców uda się prawdopodobnie zakończyć pierwszy etap budowy Domu Mocarzy. – *Nie byłoby tej budowy, nie byłoby tego domu, gdyby nie setki, tysiące ludzkich serc, które wspierają nas praktycznie każdego dnia, bo każdego dnia pojawiają się kolejne wpłaty* – podziękowała s. Elwira Szwarc, prezes Fundacji „Bogaci Miłosierdziem".

Ośrodek powstaje wyłącznie dzięki wsparciu ludzi dobrej woli. Do tej pory na inwestycję udało się zebrać prawie 7 mln złotych. W nowym domu będzie 80 miejsc dla mieszkańców, część lecznicza i rehabilitacyjna. Jeśli opatrzność Boża i ludzie pomogą finansowo, nowy ośrodek powinien być gotowy w ciągu 2-3 lat. Na dokończenie inwestycji potrzeba jednak jeszcze kilkanaście milionów złotych.

Każdy, kto chciałby wesprzeć budowę Domu Mocarzy w Mocarzewie, może wpłacać pieniądze na konto Fundacji „Bogaci Miłosierdziem" (KRS 0000656653), numer konta: 98 1020 3974 0000 5202 0320 2058 (Mocarzewo 13, 09-540 Sanniki). **(eg)**

Ośrodek w Mocarzewie

Dom Mocarzy wymaga jeszcze wielu nakładów finansowych

eprasa.pl 89992aa5ca

Stowarzyszenie „Szansa na życie”

Najpierw siedziba, teraz ogródek

Tak jak zapowiadali, tak zrobili i przygotowali super teren rekreacyjny. Dla siebie i dla swoich przyjaciół. Mowa o osobach skupionych wokół sierpeckiego Stowarzyszenia „Szansa na Życie”. Kilkanaście miesięcy temu, kiedy wprowadzali się do swojej nowej, pierwszej siedziby, mówili, że marzą o pięknym ogródku. Teraz spełnili swoje kolejne marzenie.

Jak mówią osoby skupione wokół „Szansy”, o tym, że mają swoje miejsce na ziemi wiadomo od dawna. – *Nasza siedziba jest i spełnia doskonale swoją rolę. Teraz z niecierpliwością oczekujemy na zagospodarowanie placu integracyjnego. Praca wre, widać jej efekty w postaci podjazdu dla wózków inwalidzkich. W planach mamy obsadzenie różnymi krzewami ozdobnymi. Oczami wyobraźni widzimy już efekt końcowy prac, i nie możemy się go doczekać* – mówili członkowie Stowarzyszenia, którzy już po kilku dniach zamienili się w ogrodników i ruszyli do pracy. Dzieciaki, ich rodzice, niezawodni wolontariusze, przyjaciele Stowarzyszenia stawili się do pomocy. I jak mówili: – *Już nie oczami wyobraźni, ale na własne oczy, w rzeczywistości można zobaczyć końcowy efekt prac zagospodarowania placu integracyjnego przy naszej siedzibie*.

Honorowy prezes Stowarzyszenia Wojciech Rychter żartobliwie mówi, że pod jego okiem ten niewielki, ale bardzo pracowity zespół, na kilka godzin zamienił się w ogrodników, a teren w niesamowity ogród. – *Słowa nie są w stanie opisać tego, czego dokonali. To kawał dobrej roboty. Należą się im wszystkim ogromne podziękowania* – mówili członkowie Stowarzyszenia.

A to nie pierwsze tak super wykonane zadanie przez te ekipę. Bo doskonale sprawdzili się ponad rok temu, kiedy także wspólnymi siłami wyremontowali swoją siedzibę. Przekazany przez miasto budynek przy ulicy Dworcowej 1 zyskał dosłownie nowy blask. A pod koniec lipca ubiegłego roku uczestnicy prowadzonych tu zajęć i warsztatów wprowadzili się jak mówią „na swoje”. Mimo, że czekał ich ogrom pracy, nie poddali się. I lokal o powierzchni prawie 70 metrów otrzymał nowe życie. Jak wspomina Wojciech Rychter, prace od razu ruszyły pełną parą, bo wiadomość o własnej siedzibie dla działającego od 15 lat stowarzyszenia była super wiadomością. Wolontariusze zaangażowali się w pomoc stowarzyszeniowej ekipie.

Stowarzyszenia „Szansa na życie”

Przy okazji remontu i przygotowywania nowej siedziby nie zabrakło rozmów o trudnych początkach stowarzyszenia. Ale także tych o tym, że zgodnie z ideą dziś razem z osobami działającymi w stowarzyszeniu chorym pomaga spora rzesza sierpczan. Począwszy od przedszkolaków, które biorą udział w koncertach i zbiórkach charytatywnych, poprzez studentów, na seniorach kończąc.

Obecny honorowy prezes stowarzyszenia i jeden z jego współzałożycieli Wojciech Rychter mówi, że udało się wiele zrobić dla niepełnosprawnych w ramach integracji, sportu i edukacji. – *Początki były, jak wszędzie, dość trudne. Trzeba było zachęcać, przekonywać. Ale po pierwszym roku działalności mieliśmy na koncie już prawie 36 tysięcy na pomoc* – wspominał Wojciech Rychter. – *Wiele zmieniło się i w społeczności lokalnej tolerancja jest większa, jest dużo przychylności* – dodaje Wojciech Rychter.

Pomysł do powołania stowarzyszenia pojawił się w 2003 roku, kiedy to na raka zachorowała sąsiadka pana Wojtka. Po jej terapii i dramatycznych przeżyciach zdecydowali o powołaniu stowarzyszenia pomagającego innym chorym i ich rodzinom. Początkowo był zamysł wspierania tylko osób z chorobami nowotworowymi. Ale kiedy zaczęli szukać tu pomocy, stowarzyszenie rozszerzyło działalność także dla dzieci niepełnosprawnych. I tak to trwa do dziś. Wspólnie z ludźmi, którzy stowarzyszeniu i niesieniu pomocy najbardziej potrzebującym poświęcają całe serce. Do pomocy skutecznie zachęcają kolejne pokolenia sierpczan: przedszkolaków, uczniów i studentów, którzy pomimo, że wyjeżdżają do innych miast, w każdej wolnej chwili pomagają w codziennej działalności stowarzyszenia i dorosłych. Jak słyszymy w stowarzyszeniu, najważniejsze i najpiękniejsze jest to, że zawsze są ludzie, którzy chcą podać rękę.

O osobach zgromadzonych w stowarzyszeniu w Sierpcu mówią, że to są społecznicy, od których inni mogą uczyć się zaangażowania, empatii i serdeczności. Dla których sprawy i problemy osób niepełnosprawnych, chorych i potrzebujących są zawsze na pierwszym planie. Za to, że pomagają z potrzeby serca, otrzymali medale „Zasłużony dla Miasta Sierpca”. Wojciech Rychter i Danuta Stelmańska zostali nimi uhonorowani podczas jubileuszowej gali odbywającej się z okazji jubileuszu dziesięciolecia Stowarzyszenia „Szansa na Życie”. Właśnie ze Stowarzyszeniem oboje związali ogromną część swojego zawodowego i prywatnego życia po to, by jak najwięcej pomagać. I za to władze miasta podziękowały dwójce społeczników honorując ich najwyższym przyznawanym przez samorząd odznaczeniem.

Stowarzyszenie to miejsce, gdzie można przyjść, porozmawiać, znaleźć pomoc. Ale także tu organizowane są imprezy integracyjne, wyjazdy, spotkania, akcje, zbiórki pomocowe dla najbardziej potrzebujących. Dla działających tu osób stowarzyszenie jest drugim domem.

rad

Nagrody burmistrza dla nauczycieli

Sierpeccy nauczyciele kameralnie świętowali tegoroczny Dzień Edukacji Narodowej. Jak co roku burmistrz Sierpca Jarosław Perzyński z tej okazji wręczył nagrody pracownikom oświaty.

Podczas uroczystego spotkania burmistrz Sierpca Jarosław Perzyński mówił: – *Dziękując za trud i zaangażowanie w codziennej pracy, mieliśmy przyjemność uhonorować część pedagogów Nagrodą Burmistrza, która jest przyznawana corocznie nauczycielom zatrudnionym w miejskich placówkach oświatowych, uzyskującym szczególne osiągnięcia w pracy dydaktycznej, wychowawczej i opiekuńczej.*

Burmistrz dodawał, że z okazji Dnia Nauczyciela, wychowawcom, nauczycielom, pracownikom administracji i obsługi życzy wielu radości, dużo zdrowia i zadowolenia z wykonywanej pracy. Życzenia dalszych sukcesów zawodowych wszystkim pracownikom i gratulacje nagrodzonym pedagogom przekazali także zastępca burmistrza Piotr Nowakowski oraz naczelnik Wydziału Oświaty i Kultury Marek Zdrojewski.

W tym roku w gronie pedagogów uhonorowanych nagrodą burmistrza są: Danuta Borowska - nauczyciel wychowania przedszkolnego w MP 1, Urszula Podlaska - nauczyciel wychowania przedszkolnego w MP 2, Marzanna Domżalska - nauczyciel wychowania przedszkolnego w MP 3, Anna Trzcińska - dyrektor i nauczyciel świetlicy w SP nr 2, Elżbieta Olszewska-Lamka - nauczyciel informatyki w SP nr 2, Dariusz Malanowski - Koordynator sportu oraz nauczyciel wychowania fizycznego w SP nr 2, Waldemar Frydrychowicz - nauczyciel wychowania fizycznego w SP nr 3.

Tegoroczne obchody Dnia edukacji Narodowej w Miejskim Przedszkolu nr 2 połączone były z otwarciem zmodernizowanego placu zabaw.

rad

Urząd Miasta Sierpca

Spacerkiem po gminach

Bielsk

Gminny Ośrodek Kultury w Bielsku poinformował o planie zajęć i spotkań na najbliższy okres. Wśród nich znalazły się m.in. zumba oraz zajęcia taneczne dla dzieci. Szczegółowy harmonogram można znaleźć na profilu fb GOK-u.

Bodzanów

Wójt poinformował, że do 13 listopada na terenie gminy prowadzona będzie inwentaryzacja źródeł ciepła. Przeprowadzać ją będzie firma GrinIS. Szczegółowe informacje można znaleźć na stronie www.bodzanow.pl.

Brudzeń Duży

Do piątku, 23 października można składać oferty w przetargu na budowę studni głębinowej realizowanej w ramach poprawy wyposażenia gminy w infrastrukturę wodociągowo-kanalizacyjną. Szczegółowe informacje można znaleźć na stronie www.ugbrudzenduzy.bip.org.pl.

Bulkowo

Szkoła Podstawowa im. M. Konopnickiej w Bulkowie otrzymała 8 zestawów komputerowych pochodzących z Fundacji Orlen. Sprzęt został zainstalowany w szkolnej bibliotece i będzie służył wszystkim uczniom.

Drobin

Do piątku, 23 października można składać oferty w przetargu na remont sali gimnastycznej w Łęgu Probostwie. Szczegółowe informacje można uzyskać na stronie www.umgdrobin.bip.org.pl.

Gąbin

Urząd Miasta i Gminy poinformował o wyborze najkorzystniejszej oferty w przetargu na dostawę wyposażenia do kuchni i stołówek szkolnych w ramach programu „Posiłek w szkole i w domu”. Zadanie wykona firma Gama Plawgo&Zawisza Sp. J. z Koszalina.

Gostynin

Wójt ogłosił otwarty konkurs na realizację zadań publicznych z zakresu wspierania kultury i ochrony dziedzictwa narodowego. Na ten cel gmina planuje przeznaczyć 30 000 zł. Więcej informacji można znaleźć na stronie www.bip.gminagostynin.pl.

Gozdowo

Reprezentanci Szkoły Podstawowej w Gozdowie zajęli III miejsce w klasyfikacji współzawodnictwa sportowego szkół podstawowych i średnich powiatu sierpeckiego w roku szkolnym 2019/2020.

Kutno

Trwa głosowanie na członków Rady Seniorów Miasta Kutno. Swój głos można oddać do piątku, 23 listopada. Kartę do głosowania można pobrać ze strony www.um.kutno.pl lub odebrać w Wydziale Spraw Społecznych i Ewidencji Działalności Gospodarczej Urzędu Miasta Kutno pok. 235.

Łąck

Urząd Gminy poinformował o wyborze najkorzystniejszej oferty w przetargu na przebudowę drogi gminnej w miejscowości Wincentów-Zaździerz. Zadanie zrealizuje Przedsiębiorstwo Robót Drogowo-Budowlanych S.A. z Gostynina.

eprasa.pl 89992aa5ca

Spacerkiem po gminach

Mała Wieś

Mieszkańcy gminy po raz kolejny ruszyli z pomocą dla Zosi chorej na SMA1. Podczas Rodzinnego Pikniku Charytatywnego, który został zainicjowany przez właścicieli obiektu „Koncerty pod Chmurką" w Chylinie udało się zebrać 18020,65 zł. Cała kwota została przeznaczona na leczenie Zosi.

Mochowo

Wykonana została renowacja płyty boiska gminnego. Zakupiono i zamontowano nowe krzesła plastikowe dla 100 osób (dotacja pozyskana przez LKS „Sparta" Mochowo z CARLSBERG POLSKA S.A. w ramach Programu Grantowego „INICJATYWY"). Dzięki dotacji w kwocie 10 tys. zł pozyskanej przez Klub z Narodowego Instytutu Wolności zakupiono nowy traktor ogrodowy do koszenia trawy na boisku.

Nowy Duninów

Urząd gminy ogłosił przetarg na odbiór i zagospodarowanie odpadów komunalnych z terenu gminy na lata 2021-2023. Oferty w jego ramach można zgłaszać do 6 listopada. Szczegółowe informacje można znaleźć na stronie www.ugnowyduninow.bip.org.pl.

Pacyna

Urząd gminy poinformował o wyborze najkorzystniejszej oferty w przetargu na zakup sprzętu w ramach programu „Kraszewski. Komputery dla bibliotek 2020". Sprzęt dostarczy Przedsiębiorstwo Handlowo-Usługowe B. i J. Szczyglińscy Copi-Flex Sp. j. z Płocka.

Raciąż

W Raciążu obowiązuje nowa organizacja ruchu na niektórych ulicach miasta. Najważniejsze zmiany dotyczą ulicy Błonie, fragmentu ulicy Piłsudskiego oraz fragmentu ulicy Nadrzecznej.

Radzanowo

W Szkole Podstawowej w Radzanowie realizowany jest projekt unijny „Ponadnarodowa mobilność uczniów". Partnerem projektu jest szkoła mieszczącą się w Pavoa de Varzim w Portugalii. Projekt ten należy do Programu Operacyjnego Wiedza Edukacja Rozwój (PO WER 2014-2020).

Rościszewo

Sołectwo Stopin otrzymało nagrodę w ogólnopolskim konkursie „Fundusz Sołecki – najlepsza inicjatywa". Nagrodzony został pomysł modernizacji terenu rekreacyjnego dla mieszkańców. Za ten przyznano sołectwu IX miejsce. Do konkursu zgłoszono 100 projektów z 13 województw.

Sanniki

Europejskie Centrum Artystyczne im. F. Chopina zaprasza na spotkanie w ramach Dyskusyjnego Klubu Książki, które odbędzie się w środę, 28 października o godz. 17.00. Gościem spotkania będzie autorka powieści kryminalnych Katarzyna Bonda.

Słubice

W Urzędzie Gminy oraz Gminnym Ośrodku Pomocy Społecznej wprowadzono zmiany funkcjonowania w związku z epidemią koronawirusa. Bezpośrednia obsługa interesantów odbywa się na parterze budynków w wyznaczonym stanowisku obsługi przy wejściu głównym. Wejście interesantów do innych pomieszczeń jest możliwe w przypadkach koniecznych i uzasadnionych.

I edycja Budżetu Obywatelskiego Mazowsza

Już niebawem rozpocznie się głosowanie

I edycja Budżetu Obywatelskiego Mazowsza za kilka dni wkracza w bardzo ważny etap. Od poniedziałku, 26 października mieszkańcy województwa będą mogli zagłosować na wybrane przez siebie projekty. A jest w czym wybierać, ponieważ łącznie na liście znajduje się ponad 100 projektów, podzielonych na dwie kategorie – ogólnowojewódzkie i podregionalne. Wśród tych drugich znajduje się dziewięć inicjatyw dotyczących bezpośrednio naszego regionu, czyli Płocka oraz powiatów płockiego, sierpeckiego i gostynińskiego.

Zgłoszone projekty dotyczą różnych dziedzin życia. Wśród dziewiątki z regionu płockiego znalazły się zarówno inicjatywy związane z ochroną zabytków, jak również z promocją i ochroną zdrowia czy transportem zbiorowym i drogami publicznymi. Przekrój tematyczny jest naprawdę duży.

Zdrowie i edukacja

Na jakie projekty będą mogli zatem zagłosować mieszkańcy naszego regionu? Mieszkańców Płocka na pewno zainteresują projekty bezpośrednio dotyczące miasta. Pierwszy z nich to „Modernizacja wejścia głównego wraz z holem i klatką schodową gmachu głównego Wojewódzkiego Szpitala Zespolonego w Płocku". Jak przekonują inicjatorzy, szpital odgrywa ważną rolę w dbaniu o zdrowie mieszkańców Mazowsza, a inicjatywa wpisałaby się doskonale w widoczną od lat pozytywną transformację szpitala. Na czym ma polegać projekt? – *Obejmować będzie cztery podstawowe zadania: wykonanie dokumentacji projektowo–technicznej, modernizację holu głównego wraz z wejściem do budynku oraz klatki schodowej, stworzenie stref informacyjno-wypoczynkowych oraz modernizację architektoniczną wejścia głównego z przyległym terenem* – informują pomysłodawcy. Łączna wartość projektu szacowana jest na 500 000 zł.

Drugi z projektów z dziedziny promocji zdrowia, na który można oddać swój głos, dotyczy budowy parkingu oraz utwardzenia przy ulicy Strzeleckiej 3. Z pewnością wiele osób kojarzy to miejsce, a zwłaszcza pacjenci Nocnej i Świątecznej Opieki Zdrowotnej. To właśnie oni mają być odbiorcami tego projektu. – *Występujący od lat problem braku miejsc postojowych obecnie stał się jeszcze bardziej widoczny i uciążliwy. Wybudowanie miejsc postojowych dla pacjentów zlikwiduje występujące problemy z parkowaniem samochodów oraz pozwoli zaspokoić potrzeby pacjentów w tym zakresie. Utworzenie miejsc postojowych ułatwi zaparkowanie pojazdu pacjentom korzystającym ze świadczeń zdrowotnych, szczególnie osobom niepełnosprawnym* – przekonują inicjatorzy projektu.

W ramach projektu zaplanowano również wybudowanie drogi dojazdowej wraz z chodnikiem, co znacznie zwiększy bezpieczeństwo osób z niej korzystających. Łączny koszt całego przedsięwzięcia, czyli przygotowania dokumentacji projektowo-kosztorysowej oraz wykonanie robót budowlanych oszacowano na 500 000 zł.

Wśród inicjatyw, które zostały zgłoszone do Budżetu Obywatelskiego Mazowsza znalazł się także projekt „Zrozumieć świat przez doświadczenie", który skierowany jest do dzieci w wieku 11-14 lat. Ma on polegać na przeprowadzeniu cyklu zajęć, które mają na celu rozbudzenie w uczestnikach pasji i zainteresowanie ich chemią. – *Zadanie ma na celu pogłębienie wiedzy i umiejętności młodego pokolenia, wspieranie prawidłowego rozwoju dzieci i młodzieży umożliwiające szerszy dostęp do ciekawych i nowoczesnych form edukacyjnych, zwiększenie wiedzy i umiejętności oraz świadomości młodzieży w zakresie kształcenia zawodowego, organizację czasu wolnego dzieci i młodzieży z Mazowsza* – informują pomysłodawcy projektu.

W jego ramach przewidziano również organizację konkursu „Atomowa chemia", który dałby uczestnikom możliwość sprawdzenia swojej wiedzy. Zajęcia miałyby się odbywać w Szkole Podstawowej nr 16 im. Mikołaja Kopernika w Płocku. Łączny koszt projektu to 39 300 zł.

Nie tylko Płock

Swoje pomysły do Budżetu Obywatelskiego Mazowsza zgłosili również mieszkańcy powiatu płockiego. W tym przypadku pozytywną weryfikację przeszedł projekt zainicjowany przez mieszkańców gminy Staroźreby. Dotyczy on zwiększenia bezpieczeństwa w ruchu drogowym na terenie tej miejscowości. Jak to zrobić? Poprzez „Budowę aktywnych przejść dla pieszych w m. Staroźreby (gm. Staroźreby) w pasie drogi wojewódzkiej nr 567". – *Projekt ma na celu poprawę bezpieczeństwa ruchu pieszych w ciągu komunikacyjnym drogi wojewódzkiej nr 567 oraz poprawę spójności komunikacji pieszych w obrębie drogi wojewódzkiej i przyległych do niej obiektów usługowych i placówek administracyjnych* – wyjaśniają inicjatorzy. - *Droga wojewódzka nr 567 przebiega przez centrum miejscowości i wyznacza umowną granicę między północną a południową częścią. Między „dzielnicami" zachodzą silne zależności społeczne. Codzienna migracja społeczna odbywa się głównie pieszo lub z wykorzystaniem roweru, z niewątpliwym przekroczeniem drogi wojewódzkiej nr 567. Warto zaznaczyć, że wskazane w projekcie przejścia dla pieszych są używane przez ogół społeczeństwa, w tym duży odsetek stanowią dzieci, młodzież szkolna oraz seniorzy* – dodają.

W ramach projektu inicjatorzy przewidują powstanie dwóch aktywnych przejść do pieszych – pierwsze w rejonie skrzyżowania ulic Płockiej, Szkolnej i Parkowej, drugie zaś w okolicy skrzyżowania ulic Płockiej, Mostowej i Chopina. Przewidywany koszt inwestycji to 150 000 zł.

Dla Gostynina i Sierpca

Również mieszkańcy sąsiednich powiatów – gostynińskiego i sierpeckiego okazali się aktywnymi inicjatorami wspólnych przedsięwzięć. W obu z nich weryfikację przeszły po dwa projekty. W przypadku Gostynina chodzi o „Zakup ambulansu sanitarnego dla Szpitala Psychiatrycznego w Gostyninie" oraz „Zalesiański park aktywności i rekreacji". Inicjatorzy pierwszego z projektów wyjaśniają, że obecnie szpital posiada jedynie 14-letni wysłużony ambulans sanitarny, który nie wystarcza do zapewnienia transportu pacjentów. – *Z uwagi na zapotrzebowanie na transport sanitarny oraz awaryjność użytkowanego przez szpital ambulansu sanitarnego sprawa zakupu nowego i sprawnego pojazdu jest priorytetowa. Realizację zadania uzasadniają następujące względy: bezpieczne i niezawodne wykonywanie transportu sanitarnego, zapotrzebowanie na transport sanitarny, awaryjność użytkowanego przez szpital ambulansu sanitarnego* – informują inicjatorzy. Koszt takiego zakupu to 300 000 zł.

Drugim ze zgłoszonych projektów z tego terenu jest „Zalesiański park aktywności i rekreacji". Inicjatywa ta ma obejmować utworzenie parku aktywności i rekreacji przy Wojewódzkim Samodzielnym Zespole Publicznych Zakładów Opieki Zdrowotnej im. Profesora Eugeniusza Wilczkowskiego w Gostyninie. – *Na przestrzeni parkowej o powierzchni ok. 3500 m2 zostanie utworzone miejsce aktywności i rekreacji dla pacjentów szpitala sprzyjające ich rekonwalescencji oraz spotkań pacjentów z osobami odwiedzającymi. W otoczeniu drzew i krzewów oraz innej bogatej roślinności zostanie zaprojektowany park z alejkami, fontanną podłogową, siłownią plenerową, ławeczkami, koszami na śmieci, altankami, w tym jednym większym zadaszeniem niezbędnym do organizacji imprez dla pacjentów na świeżym powietrzu* – informują inicjatorzy projektu. Łączny koszt szacowany jest na 403 000 zł.

Również mieszkańcy powiatu sierpeckiego znajdą coś dla siebie wśród projektów zgłoszonych do Budżetu Obywatelskiego Mazowsza. Tu również pozytywną weryfikację przeszły dwa projekty. Pierwszy z nich to „Konserwacja sztandaru Szkoły Powszechnej nr 2 w Sierpcu z 1929r.". – *Obiekt ten jest wyjątkową pamiątką, która stanowi część historii miasta Sierpca. Jest to niezwykle istotne weksylium związane ze Szkołą Podstawową nr 2 oraz kształtowaniem się oświaty po I wojnie światowej na tych terenach. We właściwym i reprezentacyjnym stanie zachowania powinien być udostępniony mieszkańcom miasta* – wyjaśniają inicjatorzy. – *Konserwacja jest konieczna przede wszystkim ze względu na jego bardzo zły stan zachowania i ryzyko dalszej degradacji* – dodają. Koszt projektu został oszacowany na 25 000 zł.

Drugi z zaproponowanych projektów to „100-etka Lema! Regionalny Festyn naukowo-literacki", który miałby odbyć się podczas przyszłorocznych „Dni Mochowa". – *Projekt ma na celu uczczenie 100 rocznicy narodzin Stanisława Lema, a zarazem ma stanowić element propagujący edukację w zakresie przedmiotów ścisłych oraz propagujący literaturę wśród najmłodszych mieszkańców regionu. Na festynie zorganizowane zostaną stoiska z eksperymentami chemicznymi, eksperymentami fizycznymi, stoiska z symulatorami VR poruszania się w kosmosie, stoiska dotyczące robotyki, eksperymenty z suchym lodem, pokazy świec dymnych i wiele innych eksperymentów* – informują pomysłodawcy. Koszt realizacji projektu to 140 000 zł.

Jest również jeden projekt dotyczący mieszkańców całego regionu. Chodzi o inicjatywę „Bezpiecznie po Mazowszu – region płocki", w ramach której organizatorzy planują zamontować przy obiektach należących do Urzędu Marszałkowskiego zlokalizowanych na terenie naszego regionu sieć urządzeń solarnych do dezynfekcji rąk. Urządzenia miałyby zostać zamontowane przy m.in. Muzeum Mazowieckim, Teatrze Dramatycznym czy szpitalu w Gostyninie-Zalesiu. – *Planujemy montaż minimum 8 takich urządzeń. Każde z nich oprócz funkcji dezynfekcji rąk, będzie stanowiło również punkt ładowania telefonów, stacje meteo (pokazująca pogodę) czy też punkt hot spot. Urządzenia posiadać będą obsługę zdalną z opcją uzupełniania zasobników płynu dezynfekującego, a także pełny serwis* – tłumaczą pomysłodawcy. Szacowany koszt projektu to 36 800 zł.

Przypominamy, że głosowanie w ramach BOM odbywa się w dniach 26 października - 16 listopada. Każdy mieszkaniec Mazowsza może oddać dwa głosy – jeden na projekt z puli ogólnowojewódzkiej i jeden na projekt z puli podregionalnej. Oddanie głosu będzie możliwe po rejestracji w systemie informatycznym dostępnym z poziomu strony www.bom.mazovia.pl. Pula środków przeznaczonych na tegoroczną edycję Budżetu Obywatelskiego Mazowsza to 25 mln zł. Szczegółowe informacje można znaleźć na stronie www.bom.mazovia.pl.

Eliza Kinalska

eprasa.pl 89992aa5ca

Oświetlą drogę mieszkańcom

Solary w Starej Białej

Coraz częściej na swojej codziennej drodze spotykamy rozwiązania, które sprzyjają środowisku naturalnemu. Trendem wśród gmin i miast stało się montowanie lamp solarnych, które powoli stają się stałym elementem ich krajobrazu. Powodów takiego stanu rzeczy jest wiele, chodzi zarówno o ekologię, jak również o znaczne ograniczenie kosztów. W ostatnim czasie lampy solarne pojawiły się m.in. na terenie gminy Stara Biała.

UG Stara Biała

Gminy i miasta coraz częściej stawiają na ekologiczne oświetlenie. Powoli staje się to znak naszych czasów. W ostatnim czasie mieszkańcy coraz częściej mogą spotkać się z oświetlaniem dróg czy ulic za pomocą lamp solarnych, które oprócz wykorzystania ekologicznych źródeł zasilania są również prostsze w montażu. Ich niewątpliwą zaletą jest również brak potrzeby podłączenia do sieci energetycznej, co sprawia, że mogą one szybciej pojawić się w planowanych miejscach.

Ostatnio tego typu oświetlenie pojawiło się na terenie gminy Stara Biała. 14 nowych lamp zostało już zamontowanych, osiem kolejnych pojawi się na terenie gminy już wkrótce. Koszt ich zamontowania to ponad 120 000 zł. Cztery lampy pojawiły się m.in. na ul. Malachitowej w Ludwikowie, pięć w Miłodrożu – trzy na skrzyżowaniu z drogą wojewódzką 540, a dwie na skrzyżowaniu dróg gminnych. Na te dwie lokalizacje lamp gmina otrzymała po 10 000 zł dofinansowania z budżetu samorządu województwa w ramach Mazowieckiego Instrumentu Aktywizacji Sołectw Mazowsze 2020. Całość inwestycji zamknęła się kwotą blisko 50 000 zł.

Ekologiczne oświetlenie pojawiło się również na ul. Ułańskiej w Nowych Proboszczewicach, gdzie zostały już zamontowane trzy lampy. Nowe lampy oświetlają także skrzyżowanie dróg gminnych w Kowalewku. W najbliższym pojawią się również w okolicach skrzyżowania drogi powiatowej i gminnej w Ogorzelicach, a także przy wiatach przystankowych w Kruszczewie oraz w Brwilnie przy ul. Różanej oraz na ulicy Ułańskiej (czwarta lampa) w Nowych Proboszczewicach.

Zgodnie w planami do końca roku na terenie gminy będzie funkcjonowało 30 lamp solarnych. – *Na pewno nie powiedzieliśmy ostatniego słowa, jeśli chodzi o montaż lamp solarnych. To energooszczędna i ekologiczna forma oświetlenia dróg i będziemy podążać w tym kierunku. Zdaję sobie sprawę, że oświetlenie dróg i ulic to jedno z ważniejszych zagadnień, na które mieszkańcy zwracają uwagę. Gmina stara się sukcesywnie reagować na postulaty mieszkańców dotyczące oświetlenia dróg i ulic. Nie wszystko jednak możemy wykonać natychmiast* – mówi wójt Sławomir Wawrzyński. Obecnie na terenie gminy świeci ponad 1 400 lamp. W tegorocznym budżecie tylko za energię elektryczną na oświetlenie dróg, ulic i placów jest przeznaczone 500 000 zł.

Lampy solarne bardzo szybko zyskują popularność. Z takiego rozwiązania z każdym rokiem korzysta coraz więcej gmin z naszego regionu. **(ek)**

Na sprzęt specjalistyczny i docieplenie strażnicy

Kolejne środki dla Bulkowa

Ochotnicy z terenu gminy Bulkowo mają powody do radości. W ostatnich dniach udało się bowiem uzyskać dofinansowanie na dwa kolejne zadania, które zrealizują OSP Bulkowo oraz OSP w Nowych Łubkach. Środki finansowe pozyskano z programów Wojewódzkiego Funduszu Ochrony Środowiska i Gospodarki Wodnej w Warszawie oraz Funduszu Składkowego Ubezpieczenia Społecznego Rolników.

fb Wójt gminy Bulkowo – Gabriel Graczyk

Jednostka z Bulkowa dzięki pozyskanym środkom zostanie wyposażona w kolejny sprzęt specjalistyczny. Tym razem będą to dwa przenośne radiotelefony oraz pięć hełmów strażackich. Dofinansowanie w kwocie 11 600,00 zł pochodzi z Programu priorytetowego „Ogólnopolski program finansowania służb ratowniczych Część 2) Dofinansowanie zakupu sprzętu i wyposażenia jednostek Ochotniczych Straży Pożarnych" i stanowi 100% środków kwalifikowanych. Umowa w tej sprawie została już podpisana przez prezesa OSP Bulkowo dh Piotra Kaźmierowskiego.

Również strażacy z Nowych Łubek otrzymali dofinansowanie w kwocie 16 000,00 zł. Środki te pochodzą z Funduszu Składkowego Ubezpieczenia Społecznego Rolników w ramach realizacji zadania publicznego w zakresie ratownictwa i ochrony ludności „Wspieranie jednostek Ochotniczych Straży Pożarnych z terenów wiejskich w ramach modernizacji, remontu i rewitalizacji budynków użyteczności publicznej ratownictwa, edukacji dla społeczności lokalnej". Za pozyskane dofinansowanie zostanie wykonane docieplenie stropu garażu w strażnicy. Zadanie zostanie zrealizowane do 31 grudnia. Łączna wartość całej inwestycji wynosi 16 384,83 zł. **Opr. (ek)**

Stypendia marszałka województwa mazowieckiego

Dla młodych artystów

Studiujesz na uczelni artystycznej? Twoim hobby jest film, literatura, taniec lub muzyka? Pasjonuje cię tworzenie instalacji artystycznych? A może fotografia, malarstwo albo rzeźba pochłaniają cię bez reszty? Zgłoś się do programu stypendiów wojewódzkich realizowanego przez samorząd Mazowsza. Na najlepszych czeka 10 stypendiów po 6,3 tys. zł. Nie czekaj! Nabór trwa do 31 października.

Projekt realizowany jest już po raz czwarty. – *Wśród młodych ludzi, którzy ubiegają się o nasze wsparcie, są artyści z prawdziwego zdarzenia. Przyszli muzycy, filmowcy, malarze, rzeźbiarze, kompozytorzy, którzy mimo tak młodego wieku już mogą pochwalić się naprawdę dużymi osiągnięciami. Wernisaże, koncerty, własne utwory to tylko niewielki wycinek z ich twórczości. To także dowód na to, że nasze Mazowsze jest prawdziwą skarbnicą talentów* – mówi marszałek Adam Struzik.

W programie mogą wziąć udział mieszkający na Mazowszu studenci artystycznych uczelni publicznych i niepublicznych, kształcący się na studiach pierwszego lub drugiego stopnia albo jednolitych studiach magisterskich. Warunkiem otrzymania wsparcia jest realizacja autorskiego projektu stypendialnego w zakresie twórczości artystycznej, opieki nad zabytkami lub upowszechniania kultury, z dziedzin takich jak: film, literatura, muzyka czy sztuki wizualne, w tym, m.in. malarstwo, rzeźba, grafika, fotografia, multimedia czy taniec. O stypendium nie mogą ubiegać się studenci pierwszego roku studiów pierwszego stopnia oraz pierwszego roku jednolitych studiów magisterskich. Dla najlepszych przewidziane jest jednorazowe stypendium w wysokości 6 300 złotych brutto.

Przy wyborze stypendystów pod uwagę brane będą m.in. wartość merytoryczna realizowanego projektu, osiągnięcia i poziom aktywności artystycznej kandydata oraz oceny za poprzedni rok akademicki. Ich średnia musi wynosić minimum 4,0.

W ubiegłym roku o stypendia ubiegało się 13 kandydatów. Ostatecznie grono stypendystów samorządu Mazowsza powiększyło się o siedmiu laureatów, w tym sześciu studentów Uniwersytetu Muzycznego im. Fryderyka Chopina – 4 studiujących w Warszawie i 2 w Białymstoku. Stypendystką została też studentka Akademii Sztuk Pięknych w Warszawie.

opr. (t)

Spacerkiem po gminach

Sierpc

Na terenie gminy realizowana będzie kolejna inwestycja drogowa na odcinku Goleszyn – Zbójno. Na ten cel Samorząd Województwa Mazowieckiego przeznaczył kwotę w wysokości ponad 2,6 mln zł. Inwestycja będzie obejmowała remont blisko 3 kilometrowego odcinka drogi od Goleszyna do Zbójna.

Słupno

Wójt Gminy poinformował, że na terenie gminy przeprowadzany będzie spis zbiorników bezodpływowych (szamb), przydomowych oczyszczalni ścieków oraz nieruchomości podłączonych do sieci kanalizacyjnej. Inwentaryzacja rozpocznie się w poniedziałek, 26 października i potrwa do 30 listopada. Przeprowadzi ją firma EkoDialog.

Stara Biała

Wójt Sławomir Wawrzyński podpisał umowę na dofinansowanie z Funduszu Dróg Samorządowych rozbudowy drogi gminnej w Kobiernikach. Dofinansowanie wyniesie 616 384,19 zł. Całość inwestycji to kwota 1 020 254,50 zł.

Staroźreby

Urząd gminy poinformował o wyborze najkorzystniejszej oferty w przetargu na zakup defibrylatorów dla OSP w Staroźrebach i OSP w Nowej Górze. Zadanie wykona firma Ratomed Ratownictwo Medyczne Jakub Cywiński z Grabi Nowych.

Szczawin Kościelny

W miejscowości Słup oddano do użytku przeniesiony w nową lokalizację plac zabaw dla dzieci. Teren został ogrodzony. Ustawiono na nim domek ze zjeżdżalnią, huśtawki, tzw. koniki - bujaki oraz ławki.

Szczutowo

Gmina otrzymała dofinansowanie z Wojewódzkiego Funduszu Ochrony Środowiska i Gospodarki Wodnej w Warszawie na usuwanie i unieszkodliwianie materiałów zawierających azbest. Wysokość dofinansowania wynosi 31 407, 36 zł.

Wyszogród

Urząd gminy i miasta poinformował o wyborze najkorzystniejszej oferty w przetargu na sukcesywne dostawy oleju napędowego grzewczego typu Ekoterm Plus do kotłowni przy Zespole Szkół w Wyszogrodzie. Zadanie wykona firma Damo Plus Sp. z o.o. sp.k. z Małszyc.

Zawidz

Magdalena Siemieńska, zawodniczka SKS „MEGA-GIM" ZAWIDZ, wycisnęła 85 kg. Wynik uzyskany podczas Mistrzostw Polski w wyciskaniu sztangi leżąc dał jej 1 miejsce oraz tytuł Mistrza Polski w swojej kategorii wiekowej. Magda przygotowuje się pod kierunkiem trenera Daniela Liszewskiego.

Żychlin

Urząd Gminy poinformował o wyborze najkorzystniejszej oferty w przetargu na budowę sieci elektroenergetycznej oświetlenia ulicznego przy ul. Szkolnej w Grabowie. Zadanie wykona Przedsiębiorstwo Produkcyjno-Handlowo-Usługowe „Energo-Instal" Krzysztof Krajewski z Kutna.

(ek), rad

eprasa.pl 89992aa5ca

200 lat Towarzystwa Naukowego Płockiego

Kopernik i bibliofilskie cuda w Muzeum Mazowieckim

Wystawa, na której można zobaczyć tak wiele zabytkowych, pięknych i cennych ksiąg, zdarza się bardzo rzadko. Wspaniale zaaranżowana powinna zainteresować nie tylko znawców, tym bardziej, że do jej zwiedzenia skutecznie zachęcają wielkoformatowe plakaty na przystankach autobusowych. Jeżeli jest jakaś ekspozycja, na którą powinno się pojechać w tym roku, to z pewnością nasza, płocka, zorganizowana w Muzeum Mazowieckim z okazji 200-lecia TNP, prezentująca najwspanialsze zbiory Towarzystwa.

Dariusz Ossowski

Od lewej: Adam Struzik, Zbigniew Kruszewski, Iwona Hofman

Otwarcie wystawy „Dwieście artefaktów na dwusetlecie Towarzystwa Naukowego Płockiego" poprzedziła uroczysta inauguracja obchodów jubileuszu w LO im. Marszałka Stanisława Małachowskiego. W związku z pandemią COVID-19 liczba gości musiała zostać znacznie ograniczona.

To tutaj dyrektor ówczesnej Szkoły Wojewódzkiej Płockiej Kajetan Morykoni 19 marca 1820 roku przedstawił pierwsze pomysły na założenie towarzystwa upowszechniającego wiedzę nie tylko o regionie. Sojuszników znalazł w biskupie i senatorze Adamie Prażmowskim (I prezes) oraz weteranie wojen napoleońskich, ziemianinie, pułkowniku Stanisławie Dembowskim. Zebranie założycielskie odbyło się 3 czerwca. Sekretarz Kajetan Morykoni opracował pierwszy statut i program Towarzystwa. W ramach swoich działań TNP powołało bibliotekę publiczną i szkolną oraz muzeum, którego spadkobiercą jest Muzeum Mazowieckie. Działalność towarzystwa była przerywana trzykrotnie. Pierwszy raz w wyniku represji po powstaniu listopadowym, później w 1939 w czasie II wojny i w 1981 - zawieszona w stanie wojennym.

Historię TNP przypomniał w Małachowiance prezes, prof. Zbigniew Kruszewski. – *Towarzystwo nasze kształtuje świadomość, więzi lokalne oraz postawy regionalistyczne, przyczynia się do przekazywania dziedzictwa kulturowego następnym pokoleniom, upowszechnia wiedzę o Płocku i ziemi płockiej. Jako instytucja samorządna, niezależna od władz państwowych i lokalnych przyczynia się do budowania społeczeństwa obywatelskiego, społeczeństwa wiedzy tak potrzebnego we współczesnej Polsce* – podkreślił. Na jubileuszowej uroczystości zostały również wręczone dyplomy członków honorowych. Do zacnego grona nowych członków, w którym są m.in. Stanisław Staszic, Julian Ursyn-Niemcewicz, Wojciech Szweykowski, Marcin Kacprzak, prof. Tadeusz Kotarbiński, prof. Aleksander Gieysztor, prof. Michał Kleiber, prof. Henryk Samsonowicz, prof. Antoni Rajkiewicz i Władysław Broniewski dołączyli: profesor nauk humanistycznych, kierownik Zakładu Dziennikarstwa i Pracowni Badań nad Instytutem Literackim w Paryżu Iwona Hofman (UMCS), marszałek województwa mazowieckiego, lekarz Adam Struzik (członek TNP od 1992 roku) oraz dyrektor Biblioteki Narodowej w Warszawie dr Tomasz Makowski.

Dariusz Ossowski

Wernisaż w Muzeum Mazowieckim

– *Jestem zaszczycony, że otrzymałem dzisiaj tytuł honorowego członka. 200 lat to tysiące różnego rodzaju prac i opracowań, kilka dziesięcioleci funkcjonowania „Notatek Płockich", to też inicjatywa drzwi płockich w katedrze zrealizowana przez poprzedniego prezesa Jakuba Chojnackiego i wiele jeszcze innych śladów materialnych. To też olbrzymi dorobek, jeśli chodzi o rozwój Płocka m.in. Biblioteka im. Zielińskich. Gratuluję obecnemu prezesowi Kruszewskiemu, który bardzo konsekwentnie przeprowadzał towarzystwo przez trudne czasy* – powiedział Adam Struzik. Z okazji jubileuszu wręczył prezesowi i skarbnikowi TNP (Janowi Milnerowi) pamiątkowe medale. Tomasz Makowski podkreślił, że Biblioteka Narodowa w sposób szczególny patrzy na Towarzystwo ze względu na Bibliotekę im. Zielińskich. – *Jeżeli się zastanawiam, co świadczy o kulturze danej miejscowości, to zaczynam od sprawdzenia, jak wyglądają zbiory biblioteczne. Płock należy do tych miast, które od setek lat dbają o to, co jest ważne, piękne, mądre i warte zachowania.*

Adresy gratulacyjne przekazali m.in. prezydent RP Andrzej Duda, premier Mateusz Morawiecki oraz prezydent Płocka Andrzej Nowakowski. Życzenia złożyli także posłanka Anna Cicholska i poseł Arkadiusz Iwaniak. Wiceprezes PAN Romuald Zabielski uhonorował Towarzystwo Naukowe Płockie medalem Polskiej Akademii Nauk. Ordynariusz diecezji płockiej biskup Piotr Libera powiedział: – *Życzę państwu rozwijania kultury dialogu, dialogu także z naszą wielką tradycją. Mamy cudowną historię, wielkie wzorce kulturowe w postaci panteonu wspaniałych płocczan, mamy niemało świadków heroicznego trwania przy wartościach, choćby teraz w dobie pandemii lekarzy, pielęgniarek czy nauczycieli.*

Jedyna taka wystawa

Dzięki wspólnemu przedsięwzięciu Towarzystwa Naukowego Płockiego i Muzeum Mazowieckiego płocczanie mają okazję zobaczyć dwieście bardzo cennych woluminów od IX do końca XVIII wieku ze zbiorów Towarzystwa. Najstarszy artefakt to karta z fragmentem „Księgi Mądrości", pochodząca z IX lub X stulecia. Najdroższy - wydane w Norymberdze w 1543 roku dzieło Mikołaja Kopernika „De revolutionibus orbium coelestium" („O obrotach ciał niebieskich"). Inkunabuły reprezentuje m.in. włoska edycja bogato ilustrowanej „La Commedia" („Komedia") Dantego z 1487 r. Na wystawie są także wspaniałe atlasy przyrodnicze, traktaty anatomiczne, mapy, interesujące plocciana. Należące do najcenniejszych obiektów w zasobach Towarzystwa Naukowego Płockiego ryciny z serii „Los Caprichos" („Kaprysy") Francisca Goi (jedyny w Polsce komplet dzieł z pierwszego nakładu) reprezentuje grafika „Czy nikt nas nie rozłączy?".

– *Praca nad tą wielką wystawą sprawiała mi radość* – powiedział kurator i autor koncepcji ekspozycji prof. Arkadiusz Wagner. – *Nigdy bym się nie spodziewał, że w tej bądź co bądź niewielkiej i nieco zapomnianej bibliotece, jaką jest biblioteka TNP, będę miał okazję przez mniej więcej dwa lata badać obiekty, o których można powiedzieć, że są to skarby w wymiarze kultury polskiej i światowej. (...) Wkraczając na wystawę wkraczamy do czegoś w rodzaju bibliofilskiej jaskini Ali Baby, w której jest ogrom skarbów z papieru, pergaminu i skóry. Jeżeli państwo odniesiecie podobne wrażenie, to znaczy, że nasza koncepcja, by zaprezentować drobną próbkę tego, co znajduje się w TNP, została spełniona.*

Tomasz Kordala, zastępca dyrektora Muzeum Mazowieckiego jest przekonany, że wystawy o takim potencjale merytorycznym i takim ładunku emocjonalnym jeszcze w Muzeum nie było. – *Będzie niestety czynna podczas epidemii, ale zrobimy wszystko, aby obejrzało ją jak najwięcej osób* – zadeklarował,

Współautorkami ekspozycji, którą będzie można oglądać do 6 grudnia, są: Grażyna Szumlicka-Rychlik oraz Barbara Rydzewska. Oprawę plastyczną przygotowały: Katarzyna Bąkowska-Roszkowska i Laura Dyczko. Wystawie towarzyszy katalog „Dwieście artefaktów na dwusetlecie Towarzystwa Naukowego Płockiego".

W jubileuszową sobotę (17 października) odsłonięto również poświęconą Kajetanowi Morykoniemu tablicę pamiątkową. Sponsorem uroczystości 200-lecia Towarzystwa Naukowego Płockiego był PKN ORLEN. Mecenasem ekspozycji jest Samorząd Województwa Mazowieckiego. **Lena Szatkowska**

Dariusz Ossowski

Kameralny Zespół Wokalny POKiS-u pod dyrekcją Sławomira Gałczyńskiego wykonał Hymn TNP

Dariusz Ossowski

Bibliofilskie skarby na wystawie „Dwieście artefaktów na dwusetlecie TNP"

eprasa.pl 89992aa5ca

2540 dłużników alimentacyjnych
z regionu musi oddać dzieciom 137 mln zł

Tatuś z powiatu płockiego ma dług 641 tys. zł

Płacenie alimentów na dzieci nie ma zbyt wielu zwolenników wśród dłużników. Po zostawieniu rodziny szybko zapominają, że mają potomstwo i robią wszystko, by nie płacić zasądzonych przez sąd pieniędzy przeznaczonych na utrzymanie, edukację, dodatkowe szkolne zajęcia, wypoczynek. Co gorsza, istnieje w społeczeństwie przyzwolenie na takie działania.

Na koniec września 280 tys. rodziców, z czego zdecydowanie więcej mężczyzn niż kobiet, nie wstydzi się, że nie płaci na swoje dzieci, wiedząc, że pieniądze za nich wypłaci fundusz alimentacyjny

W czasie pandemii jeszcze trudniej uzyskać alimenty. W lipcu padł rekord w liczbie przekazanych przez gminy informacji o dłużnikach alimentacyjnych. Do Rejestru BIG InfoMonitor trafiło aż 2655 nowych osób unikających łożenia na dzieci. W sumie jest ich już prawie 280 tys. i łącznie mają niemal 11,4 mld zł zaległości.

W powiatach płockim, gostynińskim, sierpeckim oraz w Płocku jest 2540 dłużników alimentacyjnych, którzy mają dokładnie 136 867 154 mln zł zaległości. Najwięcej oczywiście jest w Płocku, aż 1268 osób, które mają już do oddania 76 078 720 zł. Drugie niechlubne miejsce zajmują głównie tatusiowie z powiatu płockiego – 529 rodziców 24 328 431 zł. Najniższy stopień podium należy do mieszkańców powiatu sierpeckiego – 490 osób, dług w wysokości 25 843 332. Miejsce tuż za podium należy się 253 rodzicom z gostynińskiego, którzy mają dług 10 616 671 zł.

Co prawda daleko nam do rekordzistów krajowych, ale mamy też swoich, którzy są winni swoim dzieciom bardzo dużo pieniędzy. Najwięcej 49-letni mieszkaniec powiatu płockiego – 641 tys. zł oraz 47-letni płocczanin – 419 tys. zł. Wśród dłużników powiatu gostynińskiego na liście rekordzistów jest 39-mężczyzna z długiem w wysokości 236 tys. zł, a w sierpeckim 41-letni tatuś z długiem 264 tys. zł.

Oczywiście ojcowie doskonale zdają sobie sprawę z konsekwencji wynikających z braku płacenia alimentów dla swoich dzieci, ale nie ma to wpływu na zmianę ich decyzji. Może nie zdają sobie sprawy, że w tym roku co drugie niealimentowane dziecko ze względów finansowych nie wyjechało na wakacje, 3 proc. rodzin pozbawionych alimentów żyje na skraju ubóstwa, a 41 proc. skromnie – wynika z badania przeprowadzonego przez BIG InfoMonitor.

Matki muszą bardzo oszczędzać

Jak wynika z badania zrealizowanego przez Rejestr Dłużników BIG InfoMonitor w partnerstwie ze Stowarzyszeniem Dla Naszych Dzieci, w trzech na 100 domów, w których dzieci nie otrzymują alimentów, brakuje pieniędzy na podstawowe potrzeby. 41 proc. mówi, że funkcjonuje bardzo skromnie, a 52 proc. ocenia sytuację materialną swojego gospodarstwa domowego na średnim poziomie, co nie oznacza, że żyją bez trosk, muszą bowiem oszczędzać na każde poważniejsze zakupy. W miarę komfortowo wiedzie się jedynie w 5 proc. domów, w których jedno z rodziców nie chce utrzymywać swojego dziecka lub dzieci. Statystyki te przekładają się na realne problemy setek tysięcy rodzin.

Z analiz wynika, że brak wsparcia finansowego od jednego z rodziców negatywnie wpływa na jakość życia blisko 70 proc. niealimentowanych dzieci. Odpowiedzi tych byłoby więcej gdyby nie fakt, że w części domów sytuację ratują nowi partnerzy i dalsza rodzina. W zdecydowanej większości przypadków samodzielny rodzic jest jednak nadmierne obciążony pracą albo jego rodzina doświadcza niedostatku.

W efekcie brak alimentów ma bezpośredni i pośredni wpływ na dzieci. Bezpośredni to taki, który dziecko dotyka w postaci braku możliwości zaspokojenia podstawowych jego potrzeb oraz różnic w statusie społecznym w porównaniu do jego rówieśników z rodzin, w których o potrzeby dziecka dbają jednocześnie oboje rodzice. Pośredni wpływ to brak wspólnie spędzanego czasu z rodzicem, który zajmuje się dzieckiem. Konieczność utrzymania domu tylko z jednej, zwykle kobiecej, pensji powoduje wzmożone zaangażowanie w pracę zarobkową. Efekt? Zmęczenie, obniżony nastrój rodzica. Do tego dochodzi jeszcze konieczność angażowania się w „walkę" o alimenty. Wszystko to razem negatywnie wpływa na domową atmosferę.

Nie wystarczy orzeczenie sądu

Większość rodziców nie poprzestaje na porozumieniu z drugim rodzicem i posiada orzeczenie sądu zasądzające alimenty na rzecz swojego dziecka (95 proc.). Niestety niewiele to daje. Jedynie 11 proc. rodziców otrzymuje świadczenie regularnie, a 14 proc. dostaje pieniądze od czasu do czasu. Reszcie pozostaje najwyżej starać się o pomoc z funduszu alimentacyjnego i udaje się to 28 proc. ankietowanych. Reszta, czyli niemal połowa, musi radzić sobie sama, bo nie uzyskuje żadnej pomocy, ani ze strony rodzica, ani ze strony państwa. Rodzic nie poczuwa się do obowiązku płacenia, a przyjęte dla wypłat z funduszu alimentacyjnego kryteria dochodowe - 800 zł na osobę - są za niskie, by pozwoliły zwrócić się po wypłatę.

– *Jest szansa na poprawę sytuacji. Od 1 października ma obowiązywać wyższe kryterium dochodowe uprawniające do świadczeń z funduszu alimentacyjnego. Próg dochodowy wzrośnie z dotychczasowych 800 do 900 zł, co może spowodować, że więcej osób nabędzie prawo do pomocy z funduszu* –informuje Justyna Żukowska-Gołębiewska, prezes Stowarzyszenia Dla Naszych Dzieci.

Z szacunków Ministerstwa Rodziny Pracy i Polityki Społecznej wynika, że dzięki tym zmianom prawo do świadczenia z funduszu alimentacyjnego, które wynosi dzisiaj średnio 411 zł, a maksymalnie może sięgać 500 zł zyska co najmniej 30 tys. osób. Resort informuje również, że próg dochodowy będzie co roku rewaloryzowany.

Wieloletni dłużnicy

Wśród oczekujących na pieniądze od niesolidnych rodziców szanse na zmianę sytuacji są niewielkie, niepłacący są bowiem bardzo konsekwentni. Co czwarty (26 proc.) nie łoży na dziecko lub dzieci przez co najmniej 3 lata i dłużej, 8 proc. potrafi unikać obowiązku przez ponad 10 lat, a co piąty nawet nie zaczyna płacić.

– *Niestety niepłacenie alimentów szybko powoduje, że zaległości rosną do poważnych sum, z którymi coraz trudniej jest sobie poradzić. Gdy kwota dochodzi do kilkunastu tysięcy złotych, potęguje to w dłużniku chęć ucieczki od obowiązku, przejścia w szarą strefę i stosowania różnego rodzaju uników. A średnia zaległość alimentacyjna w naszym rejestrze cały czas idzie w górę, obecnie jest to już prawie 40,7 tys. zł* – zwraca uwagę Sławomir Grzelczak, prezes BIG InfoMonitor.

Pandemia pogorszyła ściągalność alimentów

Pandemia ponad połowie rodziców wychowujących dzieci, na które mają zasądzone alimenty, jeszcze bardziej skomplikowała i tak trudne już życie. 53 proc. z nich zaznacza, że dziś doświadczają większych problemów z ubieganiem się o alimenty. Dłużnicy tłumaczą bowiem, że teraz nie zarabiają wcale lub że zarabiają mniej i nie mogą w związku z tym płacić (38 proc.). Dodatkowo trudniej kontaktować się z sądem (30 proc.) czy kancelarią prawną (16 proc.).

Pandemia upowszechniła też inne problemy, choćby pracę na czarno, a co za tym idzie brak przelewów od pracodawcy. Trudniejsza jest ściągalność alimentów przez komorników.

– *Ściągalność alimentów, która już przed pandemią nie przedstawiała się najlepiej, jeszcze się pogorszyła. Wielu rodziców straciło źródła dochodu, utrudniona jest droga dochodzenia roszczeń alimentacyjnych przed sądem, ograniczony został kontakt z kancelariami prawnymi. Pojawiły się też osoby, które nie mają problemów, ale opóźniają płacenie alimentów zasłaniając się kłopotami gospodarczymi* – wskazuje Sławomir Grzelczak.

Liczba dłużników alimentacyjnych stale rośnie, brakuje narzędzi, by zmusić rodziców do spełniania obowiązku. Wielka szkoda, że wielu rodziców po odejściu od rodziny zapomina, że mają do wychowania dziecko.

Jol.

Korzystałam z danych Rejestr Dłużników BIG InfoMonitor

REKLAMA

eprasa.pl 89992aa5ca

Sport, kulinarne przyjemności, dobra książka…

Pomysły płocczan na jesienną chandrę

Jesień rozgościła się na dobre, o czym przypomina nam pogoda za oknem, pożółkłe liście i niestety także obniżony nastrój. Nie pomaga nam tzw. druga fala pandemii koronawirusa i związane z nią kolejne restrykcje. Jak sobie radzić z jesienną chandrą, w tym roku wyjątkowo ciężką? Płocczanie i mieszkańcy okolicznych miejscowości mają na to różne sposoby.

Jak mówią sami medycy, jesienna depresja nie jest wymysłem, a obniżony nastrój wynika z kilku sprzężonych czynników. Przede wszystkim ma to związek z nagłą zmianą pogody – spada temperatura, pada deszcz, dni stają się krótsze. Do tego coraz mniej jest słońca, więc zaczyna nam brakować witaminy D, która również jest odpowiedzialna za dobre samopoczucie. Jesienna aura skłania do melancholii i rozmyślania na temat przemijania.

U wielu osób wraz z nadejściem jesieni pojawia się ciągłe uczucie zmęczenia, wywołane zmianami pogodowymi. Siada też nasza psychika. Nie mamy na nic ochoty i dominuje w nas uczucie przygnębienia. Ważne, aby zauważając takie objawy zastanowić się, czy czasem nie jest to początek długotrwałej depresji, a nie tylko chwilowy stan. Jeśli jednak jest to jesienna chandra – można już na początku zacząć z nią walkę.

Sposoby na poprawę nastroju

Sport jest dobry na wszystko – wszyscy o tym wiemy. W przypadku obniżonego nastroju odpowiedni wysiłek fizyczny jest w stanie wyzwolić w nas endorfiny, które szybko poprawiają samopoczucie. Dodatkowo motywują nas do działania postępy i zmieniająca się na lepsze sylwetka. Jakie sporty można uprawiać jesienią? – *Jest to taki czas, kiedy nie warto jeszcze chować roweru czy butów do biegania. Kiedy nie pada, można zawsze wyznaczyć sobie jakiś dystans. W chłodniejsze dni osobiście biega mi się lepiej niż latem* – tłumaczy Łukasz z okolic Płocka. – *Ja wybieram jogę lub ćwiczenia na macie* – dodaje jego dziewczyna Karolina.

Na nasze samopoczucie ma również duży wpływ odpowiednie odżywianie. Co prawda w okresie jesiennym brakuje nowalijek i świeżych warzyw, ale jest to czas na różnego rodzaju przetwory. – *Uwielbiam robić dżemy i konfitury, a także marynowaną dynię. Jesienią też poprawia mi nastrój zapach świeżo upieczonego ciasta* – mówi pani Helena z powiatu płockiego. Gdy mamy więcej czasu na gotowanie, możemy też pokusić się na kuchenne eksperymenty.

W lato więcej spacerujemy, odwiedzamy jeziora, organizujemy grille. Jesienią to wszystko się zatrzymuje, mamy nagle więcej czasu, który nie wiemy na co przeznaczyć. Warto po prostu dać sobie czas na odpoczynek. – *Włączam ulubioną muzykę, zapalam zapachową świeczkę, robię gorącą czekoladę i kładę się pod kocem z książką* – opowiada płocczanka Klaudia.

Poza książkami jesienne wieczory można poświęcić na nadrabianie serialowych i filmowych pozycji. – *Uważam, że mimo wszystko warto zarezerwować sobie miejsce na seans filmowy lub spektakl w teatrze. Co prawda ilość miejsc jest ograniczona, ale raz na jakiś czas dobrze robi takie spotkanie z kulturą* – stwierdza Marek, student. – *Zwłaszcza jesienią, która sprzyja przemyśleniom. Możemy wtedy bardziej zagłębić się w dany temat* – dodaje.

Panie przyznają, że jesienią lubią wracać do rytuałów pielęgnacyjnych, na które latem nie było czasu lub zostały zaniedbane przez urlop, wyjazdy. – *Można wybrać się do fryzjera, kosmetyczki, to zawsze polepsza nastrój. Także panom polecam zapisanie się na przykład na masaż dla poprawy humoru* – zachęca pani Katarzyna z Płocka.

Bądźmy dla siebie wyrozumiali

Czasem jesienią po prostu jest nam nieco smutniej, gorzej. Jak wynika z badań prowadzonych przez specjalistów na terenie całego kraju, jest to zjawisko powszechne. Nie ma więc powodu, aby karcić siebie za to, że mamy mniej energii na codzienne sprawy. Bycie dla siebie wyrozumiałym ma tutaj duże znaczenie – jak potwierdzają psychologowie.

Melancholia jesienna bardzo często przywołuje w nas różne wspomnienia i tutaj bardzo ważne jest to, aby nie pogrążać się w tych złych, ale w tych dobrych. Ogólnoświatowy lockdown po raz kolejny przypomina nam bowiem o rzeczach ważnych i daje możliwość skupienia się na tych, na które do tej pory nie mieliśmy czasu. A niedługo znów będzie wiosna, a po niej lato. Miejmy nadzieję, że kolejne będą już bez groźnego wirusa. **Joanna Biała**

tygodnik PŁOCKI

Przypominamy

wszelkie **ogłoszenia** drobne i modułowe
można składać **bezpośrednio** w siedzibie redakcji Tygodnika Płockiego

Płock, Stary Rynek 27
pon.-pt. 8.00 - 15.30
tel. 24 262 77 66

Zachęcamy jednocześnie do skorzystania z alternatywnych form zlecenia ogłoszenia:
poprzez stronę internetową www.tp.com.pl/dodajogloszenie lub SMS 91983

eprasa.pl 89992aa5ca

Rodzina nie doczeka się przyłącza gazowego w obiecanym terminie

Potrzebna decyzja o zajęciu pasa drogowego

Do redakcji przyszedł list. Jego kopia była skierowana do TVP, do redaktor Elżbiety Jaworowicz z prośbą o zajęcie się sprawą „dotyczącą traktowania potencjalnych odbiorców przez Polską Spółkę Gazową w Warszawie" - jak napisał czytelnik. Ponieważ nie słyszeliśmy, by pani redaktor Jaworowicz zajęła się sprawą, zrobiliśmy to sami.

Pan Marian napisał list w imieniu swojej córki, matki swojego wnuczka Dawida, który jest niepełnosprawnym dzieckiem ze znacznym upośledzeniem. „W 2019 roku córka złożyła wniosek o przyłącze gazowe, które przebiega pod chodnikiem naszej posesji. Umowa została podpisana do realizacji w ciągu jednego roku" - zaczyna wyjaśnienia pan Marian.

I tłumaczy, że bez względu na jego i małżonki podeszły wiek, jest zmuszony do stałego przebywania w kotłowni, pilnowania i dosypywania do pieca oraz całodobowej kontroli.

– Właśnie dlatego córka złożyła wniosek o podłączenie gazowe, by poprawić nam warunki i ułatwić codzienne życie. W naszej okolicy, przy zabudowaniach, które powstały dużo później niż nasze, pojawiały się już skrzynki i podłącza gazowe. Kilkakrotnie monitowaliśmy, ale nasza prośba nie spotykała się ze zrozumieniem. W końcu okazało się, że nasze podłączenie było odwlekane, bo rura gazowa znajdująca się pod chodnikiem gminnym leży pod drogą powiatową należącą do Starostwa. W tej sytuacji decyzja musi być podjęta na tym szczeblu – wyjaśnia szczegółowo.

Pan Marian zapewnia, że wiele razy dzwonili do Starostwa, ale sprawy nie zdołali załatwić. Powód? Zaginął gdzieś wniosek i umowa. Zgodnie z umową skrzynka i przyłącze powinno już być zainstalowane, ale nikt z firmy się nie pokazał, stąd ostatnia deska ratunku, czyli media.

Łukasz Zaleski

Otrzymaliśmy odpowiedź od rzecznika prasowego Polskiej Spółki Gazownictwa Radosława Jankiewicza. „20 listopada 2019 r. do Gazowni w Płocku wpłynął wniosek o określenie warunków przyłączenia pani G., zamieszkałej w Rogozinie przy ul. Mazowieckiej 45. Dzień później zostały wydane warunki przyłączenia do sieci gazowej wraz z projektem umowy o przyłączenie. Zgodnie z życzeniem klienta dokumenty te zostały przesłane pocztą na wskazany adres korespondencyjny" - przypomina rzecznik.

I zapewnia, że Polska Spółka Gazownictwa w żadnym wypadku nie odwlekała decyzji w tej sprawie. „Umowa o przyłączenie do sieci gazowej z klientem została zawarta 16 grudnia 2019 r. Zgodnie z nią przyłączenie do sieci ma nastąpić w terminie 11 miesięcy liczonym od daty jej zawarcia, czyli w tym wypadku do 16 listopada 2020 r. Taki termin został ustalony z uwagi na zbliżający się sezon zimowy oraz lokalizację gazociągu bazowego, który znajduje się na terenie zarządzanym przez Zarząd Dróg Powiatowych (ZDP) w Płocku. Zgodnie z obowiązującą w Polskiej Spółce Gazownictwa procedurą przyłączania, wykonawca zewnętrzny – Firma „Pneumatic – System" otrzymała zlecenie na wykonanie przyłącza z terminem realizacji do 30 października 2020 r. Pod koniec lipca do Gazowni w Płocku wpłynął wniosek od firmy realizującej budowę przyłącza o uzgodnienie dokumentacji projektowej, który tego samego dnia został uzgodniony pozytywnie. Z harmonogramu prac, który wykonawca przekazał Gazowni w Płocku, wynika, że budowa przyłącza w Rogozinie, ul. Mazowiecka 45 zaplanowana jest na 20 października" - potwierdza rzecznik Jankiewicz.

Ale jest haczyk: „Oczywiście warunkiem jest uzyskanie zatwierdzonego „Projektu organizacji ruchu" i otrzymanie Decyzji na zajęcie pasa drogowego. Chciałbym wyjaśnić, że Zarząd Dróg Powiatowych w Płocku, który wydaje decyzję na lokalizację urządzenia jakim jest przyłącze gazowe wymaga „Projektu organizacji ruchu" – opiniowanego przez ZDP oraz Komendę Miejską Policji, a zatwierdzanego przez Starostwo Powiatowe w Płocku. Dopiero po jego zatwierdzeniu wykonawca może wystąpić o wydanie Decyzji zezwalającej na zajęcie pasa drogowego celem budowy przyłącza".

Wszystko wskazuje na to, że obawa pana Mariana, że przyłącze nie zostanie, zgodnie z umową wykonane, jest uzasadniona. Mamy nadzieję, że stosowne władze, od których zależy realizacja tej inwestycji, staną na wysokości zadania i zrobią wszystko, by terminy zostały dotrzymane.

Jola Marciniak

REKLAMA

eprasa.pl 89992aa5ca

Rynek pracy

PRACA

PRACA BIUROWA

ODZYSKIWANIE składek Funduszy Emerytalnych / Subkonta ZUS po śmierci ubezpieczonego, tel. 600 590 511.
651293

Prime Staff jest firmą działającą na rynku od 1993 r. Zapewniamy stabilne zatrudnienie dla wysokiej rangi specjalistów z różnych branż. Szukasz pracy – pozwól, abyśmy to my znaleźli dla Ciebie wymarzone zatrudnienie oraz uczciwego pracodawcę! 514-766-761.
648729

PRACA DODATKOWA

JESTEM 61-letnim emerytem, szukam pracy w ochronie, 10 lat doświadczenia. 601-099-233.
643395

PANI z Płocka pomoże starszym osobom przy sprzątaniu lub opieką, także zrobię zakupy, pranie, ugotuję. 506-822-773.
636599

POSPRZĄTAM, zrobię zakupy, umyję okna, grupa I. 790-220-036.
651647

Szukasz prostej dodatkowej pracy zapraszam do http://platneankiety.eu
630707

PRACA FIZYCZNA

Poszukujemy monterów ze znajomością rysunku izometrycznego do pracy na remoncie na rafinerii na terenie Węgier. Planowany termin kontraktu: od 2 listopada do świąt (tj. ok. 7 tyg.) Kontakt: 534 329 303 lub kadry.iap@gmail.com
649616

Poszukujemy spawaczy do pracy na remoncie na rafinerii na terenie Węgier. Specyfikacja: spawacz 136 P BW FM5 (FM6) blachy. Planowany termin kontraktu: od 2 listopada do świąt (tj. ok. 7 tyg.). Kontakt: 534 329 303 oraz kadry.iap@gmail.com
649612

Zatrudnię mężczyzn do pracy przy obsłudze maszyn kamieniarskich. Oferuję stabilne zatrudnienie w firmie o ugruntowanej pozycji, dobre zarobki. Istnieje możliwość przyuczenia i zakwaterowania. Tel. 661-223-837.
647986

PRACA NA BUDOWIE - REMONTY

Firma zajmująca się wykończeniem wnętrz zatrudni młodą osobę do prac wykończeniowych. Zakres obowiązków: malowanie, szpachlowanie na wysokim poziomie. Chętnych proszę o kontakt. Dla dobrego fachowca duże premie. 607-511-315.
646011

ZATRUDNIĘ
cieśli, zbrojarzy, murarzy.
695-312-047.
623900

PRACA POZOSTAŁE

ZATRUDNIĘ lakiernika do lakierni i pomoc do lakiernika. 573-252-198.
649783

DORYWCZO posprzątam, umyję okna, zrobię zakupy, okolice Starówki. 695-115-895.
581292

e-PRENUMERATA
www.eprasa.pl
E-wydanie Tygodnika Płockiego
prenumerata: miesięczna, półroczna i roczna
Płatność - przelew internetowy
Cena w kiosku 3 zł
w prenumeracie już od 2.45 zł

ZATRUDNIĘ operatora cnc. 573-252-219.
649789

ZATRUDNIĘ stolarza. 573-251-731.
649777

Biuro Ogłoszeń
09-400 Płock
ul. Stary Rynek 27
tel. 024 262-77-66
tygodnik PŁOCKI

SA-22-3
Praca
doradca klienta
517 090 224
rekrutacja.eden@edenfinance.pl
Wynagrodzenie podstawowe 2000 zł + premia
EdenFinance
Mile widziani emeryci!

UWAGA BEZROBOTNI
Zamieszczony obok kupon upoważnia do wydrukowania **BEZPŁATNEGO** ogłoszenia drobnego dla absolwentów szkół oraz wszystkich poszukujących pracy.
Wystarczy go czytelnie wypełnić i przesłać na adres redakcji lub przekazać osobiście.
Biur Ogłoszeń
Płock, ul. Stary Rynek 27
Kupon bezpłatny
kwalifikacje
adres, telefon
"Tygodnik Płocki"
09-400 Płock, Stary Rynek 27
tel/fax 262-77-66

www.tp.com.pl
1.000.000 odsłon

URZĄD PRACY

Miejski Urząd Pracy w Płocku, ul. 3 Maja 16

- **Sprzedawca** – wykształcenie średnie, mile widziane doświadczenie, umiejętność planowania i organizacji pracy, komunikatywność, mile widziana znajomość akwarystyki, osoba energiczna, silnie zmotywowana do pracy, łatwość nawiązywania kontaktów;
- **Kasjer/ kasjerka** – osoba do przeszkolenia;
- **Szwaczka** – min. 1 rok doświadczenia;
- **Tokarz/ frezer** – mile widziane doświadczenie, umiejętność obsługi tokarki lub frezarki, umiejętność wykonywania pomiarów, umiejętności manualne, osoba do przyuczenia;
- **Sprzątaczka** – wymagane doświadczenie;
- **Murarz** – min. 3 lata doświadczenia;
- **Kierowca** – doświadczenie w transporcie międzynarodowym, prawo jazdy kat. B;
- **Pracownik fizyczny** – wykształcenie zawodowe lub średnie;
- **Stolarz** – wykształcenie zawodowe (ZSZ lub Szkoła Rzemiosł Drzewnych) na kierunku stolarstwo/ stolarka budowlana, min. 1 rok doświadczenia, umiejętność obróbki ręcznej i mechanicznej drewna, znajomość podstawowych gatunków drewna używanych w stolarce budowlanej, umiejętność obsługi obrabiarek do obróbki drewna;
- **Pracownik działu znakowania produktów** – wykształcenie średnie, umiejętność obsługi środowiska Windows;
- **Kosmetyczka/ manikiurzystka** – umiejętność stylizacji paznokci, komunikatywność;
- **Kucharz** – doświadczenie w gastronomii, chęci do pracy;
- **Kelner/ kelnerka** – mile widziane doświadczenie, miła aparycja, chęci do pracy;
- **Stylistka paznokci** – umiejętność stylizacji paznokci, umiejętność wykonywania drobnych usług kosmetycznych;
- **Samodzielny/ główny księgowy** – wykształcenie wyższe, umiejętność obsługi kadr z naliczaniem płac, pełna księgowość;

Oferty pracy dla osób niepełnosprawnych:

- **Kasjer sprzedawca** – wykształcenie średnie, orzeczenie o stopniu niepełnosprawności;

** Oferty ważne na 16 października 2020, godz. 10.00*

Więcej ofert pracy na stronie internetowej Miejskiego Urzędu Pracy w Płocku: www.mup.plock.eu

URZĄD PRACY

Powiatowy Urząd Pracy w Płocku

- **Pracownik księgowości** – z wykształceniem średnim, 5-letnim doświadczeniem w zawodzie i umiejętnością obsługi komputera;
- **Kierowca/operator dźwigu samojezdnego** - z wykształceniem zawodowym, prawem jazdy kat. C, uprawnieniami do obsługi podnośników i dźwigów samojezdnych do 100 ton oraz mile widziane doświadczenie w zawodzie;
- **Operator koparko - ładowarki** – z wykształceniem zawodowym, prawem jazdy kat. CE, uprawnieniami do obsługi koparko- ładowarki oraz mile widzianym doświadczeniem w zawodzie;
- **Kierowca/operator podnośnika koszowego** – z wykształceniem zawodowym, prawem jazdy kat. C, uprawnieniami do obsługi podnośników i dźwigów samojezdnych do 100 ton oraz mile widziane doświadczenie w zawodzie;
- **Hydraulik** – z wykształceniem średnim budowlanym i 2-letnim doświadczeniem w zawodzie;
- **Kasjer sprzedawca** – z mile widzianym doświadczeniem w zawodzie;
- **Kierowca C+E** – z prawem jazdy kat. CE i rocznym doświadczeniem w zawodzie;
- **Sprzedawca** – z mile widzianym doświadczeniem w zawodzie;
- **Mechanik maszyn rolniczych** – z wykształceniem zawodowym i mile widzianą umiejętnością naprawy maszyn i urządzeń rolniczych;
- **Monter konstrukcji stalowych** – z wykształceniem min. zawodowym, min. 6-miesięcznym stażem na podobnym stanowisku oraz znajomością rysunku technicznego;
- **Ogrodnik terenów zielonych** - z wykształceniem zawodowym i mile widzianym prawem jazdy kat. B.

Oferty pracy dla osób niepełnosprawnych:

- **Ochrona fizyczna obiektu** – z orzeczeniem o niepełnosprawności

Redakcja nie odpowiada za treść zamieszczonych ogłoszeń

eprasa.pl 89992aa5ca

PŁOCK

BIBLIOTEKAD LAD ZIECI„C hotomek”, ul. Sienkiewicza 2, tel. 262-27-69.
BIBLIOTEKAim.Zie lińskich,pl.N arutowicza 2, tel. 366-99-70.
DOMBR ONIEWSKIEGO, ul. Kościuszki 24.
DOMD ARMSTADT, ul. Stary Rynek 8, tel. 367-19-22, fax 367-19-33.
DOMTEC HNIKA PKN Orlen S.A., ul. Kazimierza Wielkiego 41, tel. 262-82-54 do g. 15, tel. 262-77-36.
GALERIAa .r.t.,ul.K azimierzaWiel kiego 24/24A, tel. 268 76 34.
GALERIA„ Otoj a”, pl. Narutowicza 2, tel. 609 746 402 (w g. 14.00– 17.30).
GALERIAS ZTUKID zieciiMł odzieży, CH Atrium Mosty, ul. Tysiąclecia 2a, tel. 369 16 08.
HOTEL„Her man”,ul.S ienkiewicza30.
KINOHE LIOS, Galeria Wisła, ul. Wyszogrodzka 144, tel. 363-34-45.
KLUBOS IEDLAKO CHANOWSKIEGO, tel. 262-79-96.
KLUBOS IEDLAD WORCOWA, tel. 262-72-08.
KLUBOS IEDLAŁ UKASIEWICZA, tel. 263-94-12.
KSIĄŻNICAPŁOC KA, ul. Kościuszki 6, tel. 262-31-17.
MŁODZIEŻOWYD OMKU LTURY, ul. Tumska 9a, tel. 262-28-30.
MŁODZIEŻOWY DOM KULTURY, Filia w ogrodzie jordanowskim, ul. Wyszogrodzka l, tel. 364-31-84.
MŁODZIEŻOWYD OMKU LTURY, Filia – eM-DeKuś w Szkole Podstawowej nr 23, ul. Walecznych 20, tel. 510 590 790.
MUZEUMD IECEZJALNE, ul. Tumska 3a, tel. 262-26-23.
MUZEUMMA ZOWIECKIE, ul. Tumska 8, tel. 262-44-91.M uzeumczyn ne:w torek–nie dziela,g. 10– 17, w czwartki wstęp wolny.
MUZEUM ŻYDÓW MAZOWIECKICH, ul. Kwiatka 7.
NOVEKINOPR ZEDWIOŚNIE, ul. Tumska, tel. 367-65-00.
OGRÓDZO OLOGICZNY,ul. Norbertańska2, kasabi letowatel.366- 05-14.
PŁOCKAGA LERIAS ZTUKI,ul.S ienkiewicza 36, tel. 364-60-41.
PŁOCKALO KALNAOR GANIZACJATU RYSTYCZNA, tel./fax 364-99-90.
PŁOCKAOR KIESTRAS YMFONICZNA, ul. Bielska 9, tel. 364-10-80
PŁOCKIOŚ RODEKKU LTURYI S ZTUKI, ul. Tumska 9A, tel. 366-43-33.
PŁYWALNIE (czynne w g. 7– 22):
Jagiellonka, ul. 3 Maja 4, tel. 262-58-69;
Podolanka, ul. Czwartaków 6, tel. 267-81-20.
SALA KONCERTOWA „Dzieci Płocka”, ul. Jachowicza 34.
SPICHLERZ, Dział EtnograficznyM uzeumM azowieckiego,ul.K azimierzaWiel kiego 11b, 262-25-95.
SPÓŁDZIELCZYD OMKU LTURY, ul.K rzywoustego 3, tel./fax 263-35-60.
TEATRD RAMATYCZNYim .J.S zaniawskiego, Nowy Rynek 1, tel. 266-38-00.
TOWARZYSTWON AUKOWEPŁOC KIE, pl.N arutowicza 8, tel. 366-99-50.

MECHANIK SAMOCHODOWY

All-Car, ul. Spokojna 28, tel. 366-50-64
Alternatory, rozruszniki - naprawa, ul. Wiatraki 4, 603-846-516
Armax, ul. Sienkiewicza 64, tel. 262-44-24
Auto-Alfa, ul. Wyszogrodzka 100, tel. 262-73-34
Auto-Box, ul. Zbożowa 29, tel. 264-32-90
Auto-Cross, ul. Kościuszki 8, tel. 266-48-46
Auto Elektro Mechanika, ul. Graniczna 46, tel. 367-37-88
Auto-Mechanika, ul. Czereśniowa 12, tel. 263-52-37
Auto-Naprawa, ul. Chabrowa 31, tel. 264-63-29
Auto Naprawa, ul. Jachowicza 7, tel. 264-52-10
Auto Naprawa, ul. Kochanowskiego 10E, tel. 601-850-560
Auto-Naprawa, ul. Rzeczna 25, tel. 268-57-83
Auto-Serwis, ul. Bielska 70, tel. 267-94-80
Auto Serwis Zapłon, ul. Bliska 17, tel. 262-83-20
Blacharstwo i Mechanika, ul. Gradowskiego 30, tel. 262-94-91
Carselect, ul. Kutnowska 18, tel. 266-38-93
Diagnostyka i Mechanika Samochodowa, ul. Semestralna 1, tel. 264-13-85
Elektromechanika, ul. Maneżowa 22, tel. 264-58-49
Firma Auto Holo Naprawa, ul. Grabówka 15A, tel. 264-84-87
Firma Mechanika Dom, ul. 3 Maja, tel. 268-10-62
Mechanika Pojazdowa Auto-Pol, ul. Bielska 59, tel. 264-61-96
Mechanika Pojazdowa, ul. Agrestowa 1, tel. 514-040-641
Mechanika Pojazdowa, ul. Drzewna 5, tel. 262-30-85
Mechanika Pojazdowa, ul. Klonowa 3A, tel. 601-271-198
Mechanika Pojazdowa, ul. Otolińska 18, tel. 606-290-094
Mechanika Pojazdowa, ul. Otolińska 25, tel. 367-10-55
Mechanika Pojazdowa, ul. Otolińska 29, tel. 262-00-52
Mobile, ul. Wyszogrodzka 1A, tel. 503-024-732
Moto-Dar, ul. Sierpecka 17, tel. 604-640-296
Moto-Mar, ul. Zarzeczna 2, tel. 502-353-341
Mototap, ul. Dobrzyńska 58, tel. 604-058-090
Opondex, ul. Gwardii Ludowej 6, tel. 366-07-09
Scania, ul. Sierpecka 11, tel. 262-41-06
Silver, ul. Szpitalna 14B, tel. 502-161-262
S.W.A.P Auto Serwis, ul. Maszewska 15, tel. 512-373-076
Puh Auto Serwis, ul. Nowy Rynek 3, tel. 262-66-01
PW Autos, ul. Otolińska 25, tel. 264-45-88
Transtrak, ul. Graniczna 53A, tel. 262-97-31
Zep-Mot, ul. Graniczna 57, tel. 266-54-43

PIZZERIE

Bazylia, ul. Podchorążych 1, tel. 510 216 000
Biesiadowo, ul. Królewiecka 20, tel. 530 493 940
Bistro Bella Italia, ul. Wyszogrodzka 144, tel. 363-33-46.
Corner, ul. Kwiatka 27, tel. 262-74-90
Corner, ul. Kolegialna 39, tel. 262-69-74
Corrida, ul. Rembielińskiego 3, tel. 262-81-16
Czerwony Pomidor, ul. Lipnowska 35 Maszewo Duże, tel. 531 471 247
Da Grasso, ul. Walecznych 9A, tel. 264-01-01
Domino, ul. Rembielińskiego 8, tel. 268-45-25
Domino’s Pizza, ul. Armii Krajowej 2, tel. 24 270 24 01
Dowozorro, ul. F. Chopina 28, tel. 24 366 22 82
Festa Italiana, ul. Słoneczna 4A, tel. 737 814 299
Gruby Benek, ul. Tumska 14, tel. 386-22-22
Killer, ul. Grodzka 3, tel. 268-81-25
Laguna, ul. Staromiejska 2, tel. 366-69-79
Oliva, al. Jana Pawła II 21C, tel. 504 504 291
Piccantino, ul. Synagogalna 2/8a, tel. 881 531 423
Pino, ul. Spółdzielcza 14, tel. 264-18-17
Pizza Hut Express, Galeria Wisła, tel. 22 536 36 36
Pizza Pai, ul. Wyszogrodzka 140, tel. 262-02-65
Presto, ul. Stary Rynek 6, tel. 367-69-67
Primo, ul. Północna 8, tel. 503-800-813
Rimini Express, ul. Spółdzielcza 14, tel. 262-74-95
Roma, ul. Grodzka 13, tel. 268-38-60
Tele Pizza, ul. Nowy Rynek 5, tel. 268-71-69
Tessa, ul. Grodzka 4, tel. 262-33-31

PUBY I KLUBY

Angels Prestige Club, Al. S Jachowicza 29, tel. 601 441 113
Faceclub, Al. S. Jachowicza 49, tel. 601 441 113
Figaro Club, ul. Dworcowa 6A, tel. 264-39-51
Klimat, ul. Miodowa 8, tel. 262-18-75
Klub Kino, ul. Grodzka 6, tel. 502-272-705
Kombinat, ul. Sienkiewicza 32, tel. 575 907 603
Lisia Jama, ul. Kościuszki 2, tel. 262-34-51
Mały Płock, ul. Królewiecka 12C, tel. 510 607 433
Memories Club, ul. Królewiecka 12, tel. 512 748 483
Ministerstwo Śledzia i Wódki, ul. Grodzka 5, tel. 577 808 037
Rock 69, plac Gabriela Narutowicza 2, tel. 366-39-38
Stacja Warka, ul. Tumska 9, tel. 24 264 15 25
Queen, ul. Grodzka 4, 790-800-378
Zachęta, ul. Grodzka 9, tel. 502 666 112

RESTAURACJE

Antrykot Steakhouse, Stary Rynek 25, tel. 24 364 30 03
Art Deco, ul. Stary Rynek 17, tel. 268-57-51
Browar Tumski, ul. Stary Rynek 13, tel. 268-69-39
Browar & Restauracja Tumska13, tel. 24 366 66 77
Burgeroom, ul. Kochanowskiego 48, tel. 883 681 117
Burrata, al. Jana Pawła II 12C, tel. 537 937 033
Dębowa, Galeria Wisła, tel. 24 363 36 66
Figaro, ul. Dworcowa 6A, tel. 264-39-51
Hotel Angielski, ul. Tumska 9, tel. 264-15-25
Hotel Petrochemia, ul. 3 Maja 33, tel. 365-60-02
Hotel Starzyński, ul. Piekarska 1, tel. 366-02-00
Hotel Tumski, ul. Piekarska 9, tel. 262-90-60
Klub Prawnika, ul. Staromiejska 2, tel. 264-84-67
Krepsiaki, Stary Rynek 9, tel. 797 488 848
Książęca, ul. H. Sienkiewicza 30, tel. 24 367 00 67
Oberża Pod Strzechą, ul. Dobrzyńska 62C, tel. 367-20-46
Pod Strzechą, ul. Grodzka 5, tel. 262-24-00
Restauracja Trzy Klimaty, ul. Armii Krajowej 17, tel. 366-15-35
Restauracja Piast, Al. Kobylińskiego 14, tel. 263-86-30
Salonik Babci Krysi, Stary Rynek 27, tel. 791 187 236
Retro, ul. Stary Rynek 5, tel. 607 790 969
Tango, ul. Bielska 61, tel. 262-79-93
W Kapuście, pl. G. Narutowicza 1, tel. 500 515 657
Wieża Ciśnień, ul. Warszawska 26, tel. 24 367 10 00
Wisełka, ul. Harcerska 102, tel. 264-83-17
Zajazd Rybaki, ul. Mostowa 5, tel. 264-56-58

SZEWCY

ul. Gronowa 15, tel. 600-433-029
ul. Jachowicza 40, tel. 603-892-486
ul. Jerozolimska 3, tel. 262-77-41
ul. Obrońców Westerplatte, tel. 502-316-307
ul. Wyszogrodzka 140, tel. 366-36-07

TAXI

Centrum, tel. 264-44-44
Elf, tel. 720 588 588
Euro-taxi, tel. 196-26
Mercury, tel. 24 262 23 19
MPT Radio Taxi, tel. 24 266 89 53
Szóstki, tel. 266-66-66, 96-62
Taxi-Eska, tel. 24 266 89 53
Taxi Mazowsze, tel.262-00-00
Taxi Merc-Des, tel. 24 262 99 99
Taxi Metro, tel. 196-69, 196-65

WETERYNARZ

Amicus, ul. Armii Krajowej 20, tel. 509-098-624
Chiron, ul. Otolińska 10, tel. 262-39-92
Jar-Wet, ul. Armii Krajowej 1A, tel. 264-25-02
Marion, ul. Piłsudskiego 31, 264-39-48
Medi Wet, ul. Rembielińskiego 11, tel. 24 263 13 22
Na 4 Łapy, ul. Kochanoskiego 35, tel. 518 700 440
Oskar, Al. Kobylińskiego 32, tel. 364-80-40
Primavet, ul. Jana Pawła II 86, tel. 263-44-74
Przychodnia weterynaryjna POLIVET, ul. Krzywoustego 2B, tel. 366-75-95
Wibrys, ul. Hubalczyków 6, tel. 266-94-10

GOSTYNIN

MIEJSKIE CENTRUM KULTURY, ul. 18 Stycznia 2, tel. 235-22-95, 235-34-47

MECHANIK SAMOCHODOWY

Auto-Naprawa, ul. 11 Stycznia 22A, tel. 510-191-601
Auto-Naprawa, ul. Mickiewicza 31, tel. 235-51-12
Auto-Regulacja, ul. Szydłowieckiego 13, tel. 235-47-69
Mechanika Pojazdowa, ul. Czapskiego 49, tel. 235-53-37

PIZZERIE

K-2, ul. Kościuszki 1A, tel. 235-93-93
Bordoo, ul. Wyszyńskiego 40, tel. 694 000 584
Retro, ul. Floriańska 8, tel. 235-22-88

PŁYWALNIE

ul. Kutnowska 7A, tel. 235-34-56

RESTAURACJE

Bajka, ul. Kościuszki 7, tel. 235-23-67
Domino, ul. Floriańska 21, tel. 882 509 201
Dziupla Wróbla Foodtruck, Bierzewicka 32, tel. 791 087 189
Restauracja Kolumnowa, ul. Zamkowa 31, tel. 235-45-00
Sahara, pl. Wolności 6, tel. 235-91-00

TAXI

Postój, tel. 235-24-04

WETERYNARZ

Gabinet weterynaryjny, ul. Zamkowa 19, tel. 235-42-33
Medvet, ul. Kutnowska, tel. 235-84-84

KUTNO

KUTNOWSKID OMKU LTURY, ul. Żółkiewskiego 4, tel. 254-21-37
MUZEUM BITWY NAD BZURĄ, Park Wiosny Ludów, tel. 253-31-41
MUZEUMR EGIONALNE, pl. marsz. J. Piłsudskiego 20, tel. 254-79-64

PŁYWALNIE

Aquapark Kutno, ul. Kościuszki 54, tel. 357-56-00

RESTAURACJE

Ale Smacznie, ul. Warszawskie Przedmieście 31, tel. 254-33-11
Dworek, ul. Kościuszki 9, tel. 335-22-91
Jana, ul. Zduńska 11, tel. 355-73-53

MECHANIK SAMOCHODOWY

Auto-Awis, ul. Przemysłowa 2, tel. 254-67-47
Autoryzowany Serwis Samochodowy, ul. Józefów 26, tel. 355-77-73
Car-Chem, ul. Oporowska 19, tel. 254-23-84
Elektromechanika Pojazdowa, ul. Piwna 10/6, tel. 604-718-794
Zakład Elektromechaniki Pojazdowej, ul. Warszawskie Przedmieście 22, tel. 253-79-08
Zakład Samochodowy, ul Broniewskiego 7, 253-79-28

SZEWC

Szewskie usługi, ul. Tarnowskiego 11

TAXI

Tanie Taxi, tel. 515 106 006
24 h, tel. 515 106 006

SIERPC

CENTRUMK ULTURY i SZTUKI, ul. Piastowska 39, tel. 275-24-93
KAWIARNIA „Nad Basenem”, ul. Sucharskiego 2, tel. 275-74-72 wew. 47
MUZEUMWS IMA ZOWIECKIEJ–SKANSEN, ul. GabrielaN arutowicza64, tel. 275-28-83; Skansen czynny wtorek–niedziela w g. 9–15
RATUSZ, pl. Kardynała Wyszyńskiego 1, tel. 275-28-26, wtorek–piątek 8–16, sobota, niedziela 10–17, (w poniedziałki nieczynny)

PIZZERIE

Bella, ul. Traugutta 3A, tel. 275-61-57
Bona, ul. Jana Pawła II 1A, tel. 275-71-00

PŁYWALNIE

ul. Sucharskiego 2, tel. 275-74-72 (czynny w g. 8–21)

RESTAURACJE

Bistro u Mariusza, ul. Wiosny ludów 22, tel. 534 343 455
Hotel Skansen Conference & Spa, ul. Narutowicza 64, tel. 24 275 11 22
Pozytywka, ul. Konstytucji 3 Maja 5E, tel. 275-48-29
Zajazd „Kasztelan”, Białasy 55, tel. 275-61-63
Zajazd Aga, Mieszczk 24, tel. 275-23-62
Zakątek, ul. Piastowska 27C, tel. 789-024-944

MECHANIK SAMOCHODOWY

Duxpol. Mechanika Samochodowa, ul. Piastowska 78, tel. 665-731-988
Mechanika Pojazdów Samochodowych, ul. Piastowska 76, tel. 509-521-890
Mechanika Pojazdowa, ul. Bema 16, tel. 275-11-18
Mechanika Pojazdowa, ul. Kolejowa 9A, tel. 692-043-657
Mechanika Pojazdowa, ul. Białobłocka 22, tel. 275-50-87
Zakład Mechaniczny, ul. Traugutta 50C, tel. 275-26-52

SZEWC

Naprawa obuwia, ul. Płocka 47

WETERYNARZ

Allvet, ul. Zawiszy Czarnego 6, tel. 275-61-05
Gabinet weterynaryjny, ul. Polna 1, tel. 502-623-656
Przychodnia weterynaryjna, ul. Piastowska 45A, tel. 231-15-33
Lecznica dla zwierząt, ul. Konstytucji 3 Maja 40, tel. 275-27-09

CEKANOWO

Zajazd „Pod SzczęśliwąG wiazdą”, ul. Polna 1, tel. 261-93-93

CIERSZEWO

OśrodekR ekreacyjno-Szkoleniowy,t el. 260-94-65, 260-94-66

DĄB POLSKI

Pensjonat„D ąbP olski”, tel. 260-41-13

GĄBIN

MuzeumZ iemiG ąbińskiej, ul. Stary Rynek 6, tel. 277-12-09, 277-12-22

KROŚNIEWICE

Muzeum im. J. Dunin-Borkowskiego, pl. Wolności 1, tel. 252-32-19

ŁĄCK

Restauracja-Hotel Rusałka, ul. Płocka 14, tel. 384-18-00

OPORÓW

Zamek, tel. 285-91-22, 285-91-80

RACIĄŻ

MiejskieC entrumK ultury, Sportu i Rekreacji im. RyszardaK aczorowskiego w Raciążu, ul. Parkowa 14, tel. (23) 679-10-78

SANNIKI

Pałac, tel. 277-61-70

SŁUPNO

Zajazd„M azowsze”,ul .M iszewska 8, tel. 386-27-60

STAROŹREBY

Restauracja,K awiarnia i Sala Bankietowa„A nastazja”, ul. Płocka 69A, tel. 261-25-41

WYSZOGRÓD

CentrumK ultury„Wi sła”, ul. Rynek 1, tel. 508-049-100

ŻYCHLIN

Żychliński Dom Kultury, ul. Fabryczna3, tel./fax 285-10-34

DYŻURY APTEK

Płock: do 22.10. – ul. Czwartaków 16d lok. 2, 266 64 95; od 22.10. – ul. Rajmunda Rembielińskiego 6, 264 74 44. W niedzielę w g. 10–20 apteka Elixir w hipermarkecie Auchan. Apteka „Przy Tysiąclecia”, ul. Tysiąclecia 11, tel. 262-11-02; apteka, ul. Gałczyńskiego 11 (Kaufland) – czynne codziennie w g. 8–22.

Gostynin: ul. Czapskiego 4: poniedziałek – piątek – w g. 8-20; sobota – w g. 8-14; ul. Rynek 25 - czynne przez całą dobę w dni powszednie, dni wolne od pracy, niedziele i święta.

Sierpc: 20.10. – ul. Konstytucji 3 Maja 7D, 21.10. – ul. Piastowska 42, 22.10. – ul. Słowackiego 13, 23.10. – ul. Braci Tułodzieckich 1A, 24.10. – ul. Jana Pawła II 38, 25.10. – ul. Matejki 1C, 26.10. – ul. Kardynała Wyszyńskiego 7.

WAŻNE TELEFONY

AIDS Zielona linia, tel. (22) 621-33-67.
HOSPICJUM PŁOCKIE, ul. Bielska 19: dyżury w każdą środę w g. 16–18, tel. 263-14-06, 262-46-64, 262-36-79.
INFOLINIA Społeczna Mazowsze, tel. 800-565-153.
INFORMACJA PKS, tel. 703-403-314.
POGOTOWIE CIEPŁOWNICZE: Płock tel. 993 – bezpłatny; Gostynin tel. 235-27-69, Kutno tel. 253-32-22, Sierp, tel. 275-21-61.
POGOTOWIE DROGOWE: Płock tel. 957 i 268-02-22.
POGOTOWIE ENERGETYCZNE: tel. 991 – bezpłatny numer dla Płocka, Gostynina, Kutna, Łęczycy, Sierpca i Wyszogrodu. Tel. 365-10-10 – płatny numer dostępny w sieci telefonii komórkowej dla Płocka, Kutna, Gostynina, Sierpca, Łęczycy i Wyszogrodu.
POGOTOWIE GAZOWE Płock tel. 262-24-38.
POGOTOWIE OPIEKUŃCZE Płock, tel. 262-36-85.
POGOTOWIE RATUNKOWE Płock, ul. Strzelecka (nocna pomoc lekarska), tel. 366-78-03 i 366-78-04.
POGOTOWIE WODOCIĄGOWE: Płock tel. 994 i 364-42-44; Gostynin tel. 235-33-66; Kutno tel. 254-74-61 do g. 15 i 351-89 po g. 15.; Sierpc tel. 274-28-01.
STRAŻ MIEJSKA Płock, tel. 986 i 366-03-10.
PORADNIA ZDROWIA PSYCHICZNEGO, ul. Miodowa 2, tel. 364-53-21.
TELEFON (niebieska linia dla ofiar przemocy): 801-120-002.
TELEFON ZAUFANIA Policji w sprawie narkotyków 268-58-58. „W” – 262-40-76 w g. 18–19 (informacje o chorobach przenoszonych drogą płciową i AIDS); Stowarzyszenie „Kai Kairos” – 367-39-88 w g. 15–22, soboty w g. 11–19.

eprasa.pl 89992aa5ca

HOROSKOP

BARAN (21.03-20.04)
Rodzinne sprawy okażą się dla ciebie najważniejsze. Będziesz pomagać, decydować, a nawet rozstrzygać spory, w które zamieszani są twoi krewnych. W innych dziedzinach twojego życia zapowiada się wreszcie więcej spokoju. W pracy bądź sprawiedliwy i życzliwy dla wszystkich, ale nie pozwól się wykorzystywać osobie, która lubi plotki i intrygi.

BYK (21.04-21.05)
Wesołego towarzystwa i okazji do zabawy wcale ci nie zabraknie. Gorzej będzie z czasem na domowe obowiązki. Posypią się teraz zaproszenia na ważne imprezy: będziesz reprezentować swoją firmę w większym gronie, pokazywać się wśród ważnych osób, zabłyśniesz też na spotkaniach integracyjnych. Zawarte przy tych okazjach nowe znajomości okażą się sympatyczne i ważne dla twojej kariery.

BLIŹNIĘTA (22.05-21.06)
W tym tygodniu kluczem do twojego sukcesu będą koncentracja i opanowanie. Szybko okaże się, że wszyscy czegoś od ciebie chcą i jesteś niezbędny, aby wykonać różne zlecenia. Niektóre z tych zadań będą niepotrzebne, a z innych szef wkrótce sam się wycofa. Dlatego podejdź do wydarzeń ze stoickim spokojem i nie martw się na zapas. Pod koniec tygodnia zadbaj o zdrowie.

RAK (22.06-22.07)
Wiele spraw okaże się niewartych nerwów i dyskusji. Do zawodowych spraw i wynikających z nich problemów postanowisz podejść na spokojnie. Nie bierz do domu służbowych spraw i rachunków, odpocznij i nie zadręczaj się humorami szefa czy nauczycieli. To czas wykluwania się dobrych pomysłów, które już niedługo przyniosą ci zadowolenie i uznanie.

LEW (23.07-22.08)
Szkolenia, krótkie podróże i hobby przyniosą ci teraz więcej korzyści, niż sądzisz. Merkury sprzyja twojemu rozwojowi. Poczujesz się dobrze poinformowany i potrzebny, co wprawi cię w doskonały humor. Pamiętaj też o swoich przyjaciołach, bo w tym tygodniu będziesz osobą, do której zwrócą się ze swoimi problemami i kłopotami. W miłości sprzyja ci szczęście.

PANNA (23.08-22.09)
Zbierzesz się na odwagę i powiesz wszystkim, co cię denerwuje i co ci przeszkadza. Postaraj się być obiektywny wobec siebie i nie dyskutuj, jeśli nie masz racji. W wolnym czasie zajmij się sportem. Zapisz się na basen, wznów karnet na siłownię lub ćwicz w domu. Dzięki temu nawet w najsmutniejszy poranek będziesz energiczny i w dobrym humorze.

WAGA (23.09-23.10)
Czeka cię wiele ważnych spraw, z którymi będziesz musiał sam się uporać. Odróżnij to, co jest ważne od tego, co jeszcze może trochę poczekać. Bądź ostrożny tam, gdzie mowa o pożyczkach i większych pieniądzach. Zbytnia beztroska i zbyt wiele wydatków mogą sprawić, że rodzina wypowie się bardzo krytycznie o twoim postępowaniu.

SKORPION (24.10-22.11)
Wykorzystaj tydzień, aby umocnić swoją pozycję i przy okazji zdobyć dodatkową gotówkę. Czas sprzyja większym sukcesom, ale zamiast dyskutować, musisz sam zabrać się do dzieła. Wtedy współpracownicy zaczną się ciebie słuchać, przełożeni będą doceniać, a wrogowie nabiorą do ciebie szacunku. W miłości czeka cię niespodzianka. Ktoś zupełnie nowy pojawi się w okolicy.

STRZELEC (23.11-21.12)
Przygotuj się na niespodziewane wiadomości i mnóstwo nowych propozycji. Ktoś ważny może cię poganiać lub zacznie domagać się, abyś zajął jednoznaczne stanowisko w sprawie, która wcale nie wydaje ci się jasna. Powstrzymaj swoją chęć dyskutowania i obrażania się, bo możesz wpaść w zawodowe i miłosne tarapaty. Unikaj słownych konfliktów, bo stracisz w nich więcej, niż warta jest wygrana.

KOZIOROŻEC (22.12-20.01)
Nudziarze i marudzący znajomi nie mają u ciebie szans. Poczujesz wielki przypływ twórczej energii. Wszystko, co nowe i nieznane okaże się niezmiernie pociągające. To dobry tydzień, aby coś w życiu usprawnić lub zmienić na lepsze. Zbierzesz siły, bez trudu uporasz się z zawodowymi sprawami, a w wolnych chwilach przemeblujesz mieszkanie.

WODNIK (21.01-20.02)
Poczujesz, że potrzebujesz prawdziwych przyjaciół lub wygranej w lotto aby oderwać się od nudy i rutyny. Na przyjaciół możesz liczyć, co do wygranej planety są niestety sceptyczne. Twój nastrój w tym tygodniu stanie się zmienny, trudno ci będzie ruszyć się z domu. Bądź dla siebie bardziej wyrozumiały. W pracy trzymaj się z daleka od dodatkowych obowiązków i zbyt ambitnych zadań.

RYBY (21.02-20.03)
Nadszedł czas na porządki i podsumowania. Zastanów się nad tym, co przeszkadza ci w osiągnięciu sukcesu i zabierz się za zmiany. W tym tygodniu przestaniesz zadawać się z niemiłymi osobami, zamiast się z nimi ciągle kłócić. Twoim najlepszym sprzymierzeńcem będzie własna intuicja. Najpierw słuchaj siebie, a dopiero potem pytaj o zdanie innych ludzi.

Eksperci ZUS odpowiadają na pytania klientów

Piotr Olewiński

Regionalny Rzecznik Prasowy

Porady dotyczą renty rodzinnej oraz nauczycielskiego świadczenia kompensacyjnego.

Bożena: Dostaję z ZUS rentę rodzinną. Ile teraz mogę dorobić, aby ZUS jej nie zawiesił?

Jeśli osiąga pani zarobki z działalności objętej obowiązkowymi ubezpieczeniami społecznymi, np. z umowy o pracę, to ich wysokość może spowodować, że będziemy musieli zawiesić lub zmniejszyć pobierane świadczenie. Z uwagi na brak szczegółowych informacji zakładamy, że jest pani jedyną osobą uprawnioną do renty rodzinnej.

Mamy obowiązek zawiesić rentę rodzinną, gdy pani przychód przekroczy 130 proc. przeciętnego miesięcznego wynagrodzenia (od 1 września 2020 kwota ta wynosi 6531,90 zł.). Rentę rodzinną wypłacaną jednej osobie musimy natomiast zmniejszyć, gdy świadczeniobiorca uzyska przychód większy niż 70 proc. przeciętnego miesięcznego wynagrodzenia (od 1 września 2020 kwota wynosi 3517,20 zł). Świadczenie zmniejszymy o kwotę, o jaką pani zarobki przekroczą 70 proc. przeciętnego miesięcznego wynagrodzenia, ale nie więcej niż o kwotę maksymalnego zmniejszenia (ustalaną przy kolejnych waloryzacjach), która od 1 marca 2020 wynosi 527,35 zł, jeśli pobiera się rentę rodzinną dla jednej osoby.

Jeśli osiągany przychód nie przekroczy 70 proc. przeciętnego miesięcznego wynagrodzenia, będziemy pani wypłacać świadczenie w pełnej wysokości;

Proszę pamiętać, że do swojego świadczenia można dorabiać bez ograniczeń, gdy:

- mamy prawo do emerytury i ukończyliśmy powszechny wiek emerytalny;
- pobieramy rentę rodzinną, której kwota jest wyższa (korzystniejsza) od naszej emerytury z tytułu osiągnięcia powszechnego wieku emerytalnego (emerytura została przyznana, ale jej wypłata została zawieszona).

Maria: Czy mogę przejść na nauczycielskie świadczenie kompensacyjne zaraz po urlopie zdrowotnym? Mam 38 lat pracy składkowej i nie składkowej.

Nauczycielskie świadczenie kompensacyjne przysługuje nauczycielom, wychowawcom i innym pracownikom pedagogicznym, którzy byli zatrudnieni w placówkach wymienionych w ustawie o nauczycielskich świadczeniach kompensacyjnych. W trakcie urlopu dla poratowania zdrowia, udzielonego na podstawie art. 73 Karty Nauczyciela zachowuje pani status nauczyciela, tak więc nie jest to przeszkodą w uzyskaniu prawa do świadczenia, o ile spełnione pozostaną warunki, przewidziane w ustawie o nauczycielskich świadczeniach kompensacyjnych.

Krystyna: Czy logopeda pracujący w szkole publicznej na umowę o pracę z kodeksu pracy ma prawo do świadczenia kompensacyjnego po spełnieniu warunku wieku i stażu?

Nauczycielskie świadczenie kompensacyjne przysługuje nauczycielom, wychowawcom i innym pracownikom pedagogicznym, którzy byli zatrudnieni w placówkach wymienionych w ustawie o nauczycielskich świadczeniach kompensacyjnych. Jeżeli logopeda zatrudniony na umowę o pracę wykonuje zadania nauczyciela, wychowawcy lub innego pracownika pedagogicznego w rozumieniu przepisów ustawy Karta Nauczyciela to świadczenie będzie przysługiwać, ale po spełnieniu wszystkich wymaganych w ustawie o nauczycielskich świadczeniach kompensacyjnych warunków, w tym po rozwiązaniu stosunku pracy na podstawie art. 30 § 1 pkt 1 Kodeksu pracy, czyli na mocy porozumienia stron, na pisemny wniosek nauczyciela.

Studenci architektury o świecie w izolacji

Festiwal Themersonów w Płockiej Galerii Sztuki

Na wydarzenia w ramach Festiwalu Themersonów, PGS tym razem zaprasza do przestrzeni wirtualnej. Od czwartku, 22 października w mediach społecznościowych galerii będzie dostępny projekt artystyczny „Linie, kształty, granice". To kontynuacja zapoczątkowanego rok temu cyklu wystaw i wydarzeń „ Blow-up an idea!", poświęconych fenomenowi linii, które w twórczości Themersonów stanowiły wyraźny znak graficzny – w teoriach Stefana były podstawowym budulcem semiotycznych i logicznych powiązań, a na rysunkach Franciszki ożywały, wiodąc własne, niezależne i kapryśne życie.

–Przygotowując tegoroczną festiwalową odsłonę, zaprosiliśmy do współpracy i ponownego zmierzenia się z twórczością Themersonów studentów Wydziału Architektury Wnętrz warszawskiej ASP. W kontekście niecodziennej sytuacji, w której się znaleźliśmy, tytułowa kreska, linia, kontur czy zewnętrzny obrys staną się punktem wyjścia do przemyślenia themersonowskiej idei przyglądania się i obserwowania tego, czego większość na ogół nie dostrzega, w tym także do pogłębienia refleksji nad światem pozornie swobodnym i wolnym od barier, ale w istocie pełnym obostrzeń, izolacji i nakazów – mówi dyrektor PGS, Alicja Wasilewska. Przy użyciu dowolnych form wypowiedzi artystycznej, od malarstwa, rysunku, rzeźby, przez fotografię i wideo, aż po działania performatywne, instalacje i formy przestrzenne, studenci zaprezentują własną opowieść wyjątkowego roku 2020. Kuratorami wystawy są Alicja Wasilewska i prof. Bazyli Krasulak. **(l.)**

eprasa.pl 89992aa5ca

ŻYCZENIA

W tym tygodniu imieniny obchodzą:
20 października – Irena, Jan,
21 października – Urszula, Cecylia,
22 października – Filip, Przybysław,
23 października – Marlena, Seweryn,
24 października – Marcin, Rafał,
25 października – Kryspin, Inga,
26 października – Ewaryst, Lucjan.

***

Świeczki się na torcie mienią, cudnie pachnie czekolada, skrzy się w szklance lemoniada, baloniki wiszą w górze. Miłoszku, dziś jest dzień radosny, masz już roczek. Niech ci zdrowie i szczęście sprzyja, bo ty jesteś potrzebny jak słońce dla świata, niech szczęśliwie płyną twe dziecięce lata.
Miłoszowi Krankiewiczowi życzenia składa ciocia Milenka z Sobowa.

***

Do zabawy mnóstwo siły
Żeby dzień 19.10 był miły,
Pełen uśmiechu i radości,
Moc urodzinowych gości.
Aut, klocków,
Pluszaków i buziaków.
Miłoszku a wszystko
z tej przyczyny,
Że w tym dniu obchodzisz
1. urodziny.
W dniu szczególnym cieszą się
z tobą rodziny Zawadzkich, Tesków
i Krankiewiczów.

***

W tak uroczystym
dniu urodzin twoich,
przyjmij tych życzeń
garść z rąk moich.
Życzę ci zdrowia,
szczęścia, radości
oraz powodzenia
w życiu i miłości!
Jankowi Kokoszczyńskiemu życzenia przesyłają znajomi.

***

Życzę ci wiary,
że wszystko ma sens.
Życzę ci nadziei,
która obudzi twoje serce
i z nowym zapałem pozwoli spojrzeć na to,
co już gdzieś przygasło.
Życzę ci miłości
tak ogromnej, że nie można jej zatrzymać dla siebie.
A przede wszystkim, życzę ci,
aby każdy kolejny dzień
był piękniejszy od poprzedniego…
Dla **Damiana Różańskiego** życzenia przesłali koledzy.

***

Patrz na ludzi, świat, przyrodę,
jaką mamy dziś pogodę,
czy nad tobą słońce świeci,
czy się łąka znów ukwieci,
a ci daję moje słowo,
że żyć będziesz długo, zdrowo.
Wszystkiego najlepszego z okazji urodzin dla **Darii Herbasz** od koleżanki.

(jb)

Życzenia imieninowe, urodzinowe i inne można przekazywać telefonicznie pod numerem **24 262 55 88** oraz e-mail: **j.biala@tp.com.pl** fb: **Gazeta Tygodnik Płocki**

Dzieci pokażą walory turystyczne Płocka

Najlepsze prace do kalendarza...

Dzieciaki w wieku 6-9 lat mają nie lada wzywanie. Mają pokazać urok turystyczny naszego miasta. Jak? Wystarczy narysować, namalować, pokazać artystycznie płocką architekturę, krajobrazy zawierające atrakcje turystyczne miasta. Chodzi o ukazanie piękna miasta Płocka, ze szczególnym zwróceniem uwagi na zabytki oraz przyrodę.

Po prostu, prace plastyczne mają zachęcać turystę do odwiedzenia naszego miasta. Zostaną też wykorzystane w wydrukowanym na 2021 rok kalendarzu. Ponadto będą wykorzystane na portalu turystycznym Płocka www.turystykaplock.eu w celu promocji turystycznej naszego miasta.

Konkurs plastyczny „Odkryj z nami Płock" organizuje Stowarzyszenie Płocka Lokalna Organizacja Turystyczna. Akcja wiąże się z realizowanym pod tym samym tytułem przedsięwzięciem turystyczno-edukacyjnym. Dzięki niemu w okresie wakacyjnym, w ramach akcji mieszkańcy naszego miasta oraz turyści mogli odkryć najważniejsze punkty turystyczne Płocka, biorąc udział w cotygodniowych spacerach z przewodnikiem.

W konkursie plastycznym mogą wziąć udział dzieci z terenu miasta Płocka. Każdy uczestnik może przesłać jedną pracę w formacie A4. Termin nadsyłania prac mija 30 października. A czeka na nie Płocka Lokalna Organizacja Turystyczna (09-400 Płock, Stary Rynek 8). Wyniki konkursu poznamy najpóźniej 18 grudnia. Więcej informacji można uzyskać pod numerem tel. (24)364 99 90. **BeeS**

www.pixaba

Dobre rady na odpady

Filia biblioteczna nr 1 Książnicy Płockiej zachęca do udziału w konkursie plastycznym „Dobre rady na odpady". Konkurs jest częścią kampanii ekologicznej „Czysta karta" realizowanej przez Książnicę, a udział w nim mogą wziąć przedszkolaki i uczniowie do lat 16.

Zadaniem uczestników konkursu jest samodzielne wykonanie jednej pracy plastycznej, dowolną techniką, w formacie A4, dotyczącej prawidłowej segregacji śmieci i wykorzystania odpadów. Pracę należy czytelnie podpisać drukowanymi literami, podając: imię i nazwisko, klasę, nazwę i numer szkoły lub przedszkola. Oceniane będą tylko prace indywidualne. Termin składania upływa 10 listopada.

Oceny prac dokona powołana przez organizatora komisja. Na zwycięzców czekają atrakcyjne nagrody książkowe. Nagrodzone i wyróżnione prace będą eksponowane w Filii bibliotecznej nr 1. Podsumowanie konkursu zostanie umieszczone w wersji online na stronie internetowej Książnicy Płockiej 20 listopada. Informacji o konkursie udzielają bibliotekarze z Filii bibliotecznej nr 1 tel. 24 268 00 48 lub e-mailem filia1@ksiaznicaplocka.pl.Przystąpienie do konkursu jest jednoznaczne z akceptacją regulaminu, wyrażeniem zgody na wykorzystanie danych osobowych i wizerunku uczestnika w celach promocyjnych związanych z konkursem. **(l.)**

NIE TYLKO KULINARNE WĘDRÓWKI PO POLSCE

O-pieńki

Październik to doskonały czas na zbieranie opieniek miodowych. Owocniki tych grzybów często porastają kępami pniaki drzew liściastych i iglastych. Miąższ kapelusza jest białawy i ma słodkawy smak z korzenną nutą. Chińczycy doceniają te grzyby nie tylko ze względu na ich smak, ale również wartości lecznicze. W medycynie chińskiej ekstrakt z opieniek ma za zadanie polepszyć ukrwienie mózgu. Jest też stosowany jako środek działający bakteriobójczo (m.in. na pneumokoki) i grzybobójczo. W medycynie konwencjonalnej również były prowadzone badania nad wpływem wyciągu z tych grzybów na organizm człowieka. Wykazały one, iż poprawia on funkcjonowanie neuronów (komórki nerwowe) oraz zmniejsza poziom gromadzonych białek w mózgu, które wiązane są z chorobą Alzheimera. Niemniej do powstania leku na tę chorobę jest jeszcze daleka droga. Póki co, warto skorzystać z potwierdzonych przez wielu konsumentów opieniek ich walorów smakowych. Najczęściej opieńki spożywane są w postaci marynowanej, ale warto poszukać dla nich innego przeznaczenia, np. mogą być duszone z kiszoną kapustą. W mojej opinii jest to bardzo dobre ich wykorzystanie.

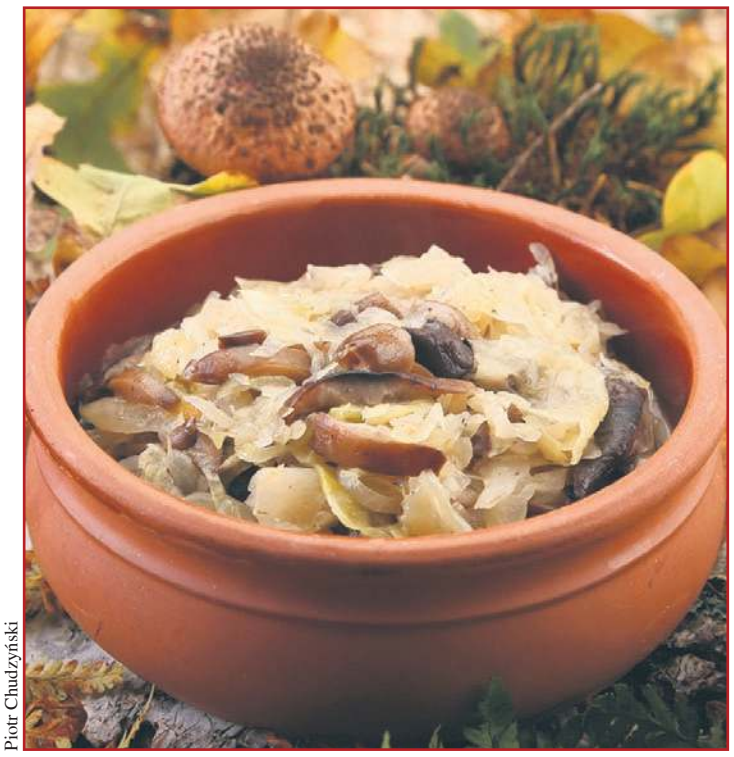
Piotr Chudzyński

Opieńki duszone z kiszoną kapustą

Skład:
- 400 g opieniek;
- 300 g kiszonej kapusty;
- 1 cebula;
- 3 łyżki masła;
- 1 łyżka mąki;
- 1 liść laurowy;
- ziele angielskie;
- sól, pieprz.

Wykonanie:
Starannie umyte grzyby (tylko kapelusze, gdyż trzonki są łykowate), wrzucamy na trzy minuty do osolonego wrzątku. Odcedzamy grzyby i pozostawiamy do przestudzenia na sicie. Obieramy cebulę i drobno siekamy. Na 2 łyżkach masła przesmażamy cebulę i pokrojone w paski kapelusze opieniek. Doprawiamy grzyby solą i dusimy około 15 minut. Kiszoną kapustę zalewamy 250 ml wody, dodajemy liść laurowy i ziele angielskie. Gotujemy bez przykrycia 30 minut. Następnie przesmażamy łyżkę masła z mąką i dodajemy wraz z grzybami do kapusty. Mieszając gotujemy całość jeszcze około pięciu minut. Opieńki z kapustą kiszoną doskonale komponują się z duszonymi żeberkami wieprzowymi.

W 2001 roku w Górach Błękitnych (USA, Stan Oregon) odkryto największego pojedynczego osobnika opieńki ciemnej (bardzo podobny gatunek do opieńki miodowej, często mylony, choć bez konsekwencji, ponieważ oba gatunki opieńki są jadalne), który zajmował powierzchnię 8,9 km, a jego masę oszacowano na 605 ton. Badania genetyczne potwierdziły, że ten ogromny organizm należał do jednego osobnika, który na osiągnięcie takich rozmiarów potrzebował około 8 tys. lat. Leśnicy nie przepadają za tymi grzybami, ponieważ są przyczyną choroby o nazwie opieńkowa zgnilizna korzeni. W przypadku osłabienia drzew, np. suszą, stają się one bardzo na nią podatne, w efekcie usychają. Z tego powodu opieńki najczęściej można spotkać na schorowanych, spróchniałych pniach drzew, pieńkach po wyciętych drzewach czy powalonych konarach. Gdy od uschniętego pnia drzewa oderwiemy korę, wówczas zobaczymy ciemne, skórzaste sznury grzybni (tzw. ryzomorfy). Jeśli uczynimy to nocą, wówczas zobaczymy, jak świecą zielonkawym światłem. W Encyklopedii Grzybów Larousse'a wspomina, iż światło ryzomorf opieńki, w okopach podczas I wojny światowej, umożliwiało żołnierzom czytanie listów od narzeczonych. Chyba trudno o lepszy dowód na użyteczność tych smacznych grzybów.

dr Izabela Chudzyńska
etnolog, antropolog jedzenia

eprasa.pl 89992aa5ca

Tajemnice kujawskich kurhanów

Wszystkim spragnionym kontaktu ze starożytnymi zabytkami polecamy pasjonujące miejsca w Polsce, które nie ustępują wielkością, rozmachem i aurą tajemniczości starożytnym egipskim piramidom, ani wielu innym słynnym obiektom antycznym na świecie.

Na Kujawach, bo o nich tutaj mowa, pośród leśnych kompleksów odkryto stare nekropolie złożone z ogromnych megalitycznych grobowców, które powstały co najmniej tysiąc lat wcześniej od najstarszej egipskiej piramidy.

Archeolodzy określają przybliżony wiek tych gigantycznych kurhanów na pięć, a nawet sześć tysięcy lat. Stworzył je nieznany lud pastersko – rolniczy żyjący wówczas na Kujawach w epoce tak zwanych pucharów lejkowych, czyli w środkowej części młodszej epoki kamiennej, około 3500 lat przed Chrystusem.

Wielkie cmentarzyska

Gigantyczne wielohektarowe cmentarzyska składające się z olbrzymich grobowców nadal odnajdywane są przez archeologów w różnych miejscach Kujaw, a także w innych rejonach Polski. Trzy najbardziej znane kompleksy w województwie kujawsko – pomorskim znajdują się w Wietrzychowicach, Sarnowie i Gaju Stolarskim, miejscowościach leżących koncentrycznie wokół Izbicy Kujawskiej.

Od Płocka, Torunia, czy Bydgoszczy te pasjonujące zabytki odległe są zaledwie o sto kilometrów, więc można do nich dotrzeć samochodem, nie przekraczając dozwolonej prędkości, w ciągu około półtorej godziny. Jeśli ktoś chciałby zwiedzić jednocześnie wszystkie trzy miejsca, powinien na to przeznaczyć cały dzień.

Megalityczne (z greckiego: megas – wielki, litos – kamień) grobowce nazywane są „polskimi piramidami", bowiem ich rozmiary i kamienne obramowania z gigantycznych głazów wielkością przypominają piramidy egipskie.

Głazy są ścianami zewnętrznymi tych budowli, wewnątrz wypełnione są ziemią. W czole obiekty te są najszersze (mają od kilku do kilkunastu metrów szerokości), ich kształt jest trapezowaty, zwężają się i obniżają znacznie przy końcu (przy tak zwanym ogonie). Największe głazy znajdują się w czołowych narożach obiektów.

Archeolodzy ustalili, że w kurhanach grzebani byli przeważnie mężczyźni, prawdopodobnie osoby najbardziej zasłużone dla ówczesnej społeczności. Najprawdopodobniej byli to wodzowie, albo kapłani plemienni. Każdy kurhan przeznaczony był zazwyczaj dla jednej, czasem kilku osób (od dwóch do sześciu). Objętość większych grobów wynosi około tysiąca metrów sześciennych.

Wyjątkowo, w gigantycznym grobowcu w Sarnowie o pierwotnej długości stu pięćdziesięciu metrów, odkryto pochówek niepełnosprawnej kobiety. Cały obiekt przeznaczony był tylko dla niej. Musiała być kimś ważnym, skoro zasłużyła na takie wyróżnienie.

Zmarłych umieszczano zazwyczaj w czołach kurhanu, które w tym miejscu były najwyższe (od dwóch do czterech metrów). Niektóre groby mają ponad sto metrów długości, choć zdarzają się też krótsze.

Zwłoki umieszczane były w pozycji leżącej. Grobowce miały na przodzie wejścia, obramowane konstrukcją drewnianą, dziś już nieistniejącą.

Podczas wykopalisk, rozpoczętych przez polskich archeologów już w latach trzydziestych ubiegłego wieku i trwających z przerwami do czasów współczesnych przy zmarłych odnajdywano skromne wyposażenie: naczynia, łyżki gliniane, ozdoby, narzędzia krzemienne, prehistoryczną broń oraz fragmenty pozostałości organicznych. Ciała wewnątrz grobowców obramowane były kamieniami ułożonymi w kształt prostokątów lub trapezów.

Dziewięć grobowców

W rezerwacie archeologicznym w Wietrzychowicach znajduje się pięć grobowców różnej wielkości.

Czoło z wejściem do komory grobowej megalitycznego kurhanu w Wietrzychowicach

Skierowane są czołami w kierunku południowym. Kamienie przyporowe największego grobowca mają wysokość półtora metra. Nie wiemy, w jaki sposób ówcześni konstruktorzy dostarczali tak ciężkiego budulca na cmentarzysko. Nie dysponowali przecież żadnymi nowoczesnymi środkami transportu, ani dźwigami.

W Sarnowie odkryto dziewięć grobowców. Pochówki tutaj różniły się od tych w Wietrzychowicach, bowiem ciała obramowane były głazami ułożonymi koliście lub owalnie.

W Gaju Stolarskim zachował się tylko jeden grobowiec, choć wiadomo, że w tym miejscu istniały pierwotnie obok siebie dwa kurhany. Istniejący jeszcze obiekt przebadano i zrekonstruowano. Uzupełniono ubytki kamienne oraz rozmyte nasypy, które okoliczna ludność wykorzystywała jako cenny materiał budowlany. Badacze ustalili, że megalit w Gaju był najdłuższym z kujawskich grobowców, bowiem liczył w chwili powstania sto pięćdziesiąt metrów. Wewnątrz natrafiono na resztki unikatowej konstrukcji drewnianej, która stanowiła budowlę sakralną o glinianej podłodze, spopieloną prawdopodobnie w czasie ceremonii pogrzebowej.

W jednym z grobowców w Sarnowie odkryto resztki szczątków ludzkich spożytych prawdopodobnie podczas uroczystości pogrzebowej, co dowodzi, że pasterska i rolnicza ludność Kujaw przed pięcioma tysiącami lat nie stroniła od kanibalizmu. Jakkolwiek makabrycznie to brzmi, stanowi to część naszej historii.

Grobowce w Sarnowie mają odmienne usytuowanie geograficzne, od tych w Wietrzychowicach. Wszystkie bowiem skierowane są czołami w kierunku przepływającego w pobliżu strumyka Zgłowiączka. Są niższe od swoich odpowiedników w rezerwacie wietrzychowickim.

Pamiątki materialne odnajdywane w kurhanach i wokół szkieletów oraz na okolicznych polach i we wsiach nie dają odpowiedzi na pytanie czym kierowali się ówcześni budując tak potężne obiekty?

Można wnioskować, że budowniczych kujawskich nekropolii cechowało zapewne silne poczucie wspólnoty plemiennej, a sama wspólnota opierała się na strukturze hierarchicznej. Nie wiemy kiedy plemiona reprezentujące kulturę pucharów lejkowych zniknęły z Kujaw i dokąd wywędrowały. Dlaczego porzuciły swoje cmentarzyska?

Na terenie megalitycznych nekropolii w Wietrzychowicach, Sarnowie i Gaju utworzone są obecnie rezerwaty archeologiczne, a przez ich teren prowadzą ścieżki dydaktyczne oznakowane tablicami informacyjnymi.

Ogon megalitycznego kurhanu w Wietrzychowicach

Przyszły Akropol?

Ponieważ wszystkie groby w tym rejonie są już dobrze przebadane przez archeologów współczesne badania koncentrują się na poszukiwaniu śladów ludu, który wzniósł te obiekty. Badacze próbują ustalić, jak żyli, jakie mieli zwyczaje i wierzenia.

Gigantyczne kujawskie kurhany przetrwały prawie sześć tysięcy lat, mimo że w ciągu wieków budowle te były wykorzystywane przez miejscową ludność jako rezerwuar darmowego materiału budowlanego, niszczone przez deszcz, śnieg, słońce, wiatr i roślinność, co wywoływało ciągłą erozję. Wspólna, mozolna praca archeologów, studentów, wolontariuszy, a także przedstawicieli władz centralnych i samorządowych spowodowały, że kujawskie megality zostały dokładnie przebadane, zrekonstruowane i opisane.

Dziś cieszą oczy coraz liczniejszych rzesz turystów i pasjonatów historii, którzy częściej i liczniej przybywają do Wietrzychowic, Sarnowa i Gaju. Być może w przyszłości, miejsca te będą tak słynne, jak włoskie Forum Romanum, czy grecki Akropol?

Tekst i fot.
Ewa i Bogumił Liszewscy

eprasa.pl 89992aa5ca

POŻYCZKA ekspresowa Z GWARANCJĄ
Nawet do 5000 zł
Szybka decyzja
Minimum formalności
EdenFinance
Maksymalne RRSO 689 %
797-705-110
Koszt połączenia wg taryfy operatora
SA-22-2

z tradycyjnego pieca opalanego drewnem
Knajpka 10, 5
pl. Narutowicza 2
tel. 24 264 72 92
Kupon Rabatowy
wytnij, wręcz dostawcy, w Płocku dowóz gratis
Sa-59

TANIE ZNICZE u Iwonki
PROMOCJA!
NAJTAŃSZE W MIEŚCIE!
* ZNICZE
* WKŁADY
* KWIATY
09-400 Płock, ul. Rembielińskiego 6A

STU Płock Sp. z o.o.
RZETELNA Firma
www.stuplock.pl
09-400 Płock, ul. Przemysłowa 21, tel. 24 262 40 82; 607 690 401
Baza Radzanowo - ul. Spółdzielcza 7, tel. 24 261 34 23; 606-628-735
Baza Blichowo 61E, tel. 24 265 13 85; 606-628-766
Baza Mała Wieś - ul. Płońska 9B, tel. 24 231 40 24; 606-627-938
DOBRE CENY I PROMOCJE
SUPER CENA SALETRY 949 zł tona
PROMOCJA do 31 października lub do wyczerpania zapasów.

INNOWACYJNE ROLNICTWO
SA-8-15

newser24.pl
krótko, ciekawie na żywo
Najwięcej informacji z naszego regionu
Złap newsa !
www.newser24.pl

e-PRENUMERATA
www.eprasa.pl
E-wydanie Tygodnika Płockiego
prenumerata: miesięczna, półroczna i roczna
Płatność - przelew internetowy
Cena w kiosku 3 zł
w prenumeracie już od 2.45 zł

Redakcja nie odpowiada za treść zamieszczonych ogłoszeń

eprasa.pl 89992aa5ca

EDUKACJA

KOREPETYCJE I POMOC W NAUCE

JĘZYK polski, matura, korekta prac dyplomowych. 606-471-202.
623931

Prace zaliczeniowe, dyplomowe. Płatność po zakończeniu usługi. pomoczdalna500@gmail.com
648329

OPAŁ/OGRZEWANIE

WĘGIEL POLSKI
Paczkowany i luzem
Dowóz GRATIS !!!
Drewno opałowe • Drewno kominkowe
507 248 248
Płock, ul. Portowa 8
SA-63

OLEJ NAPĘDOWY OPAŁOWY
Transport Gratis.
Faktury VAT.
Rabaty, konkurencyjne ceny
604 909 581
tel/fax (24) 263-79-65
SA-18

TANKPAL sp. z o.o.
oferuje sprzedaż hurtową paliw:
▪ olej napędowy
▪ olej opałowy
EKOTERM PLUS
Zgłoszenia przyjmowane całodobowo
24 264-39-60
Dostawa do klienta gratis!!!!!!
SA-16

ELEKTRONIKA / AGD

FOTOGRAFIA

Sprzedam aparaty fotograficzne: ZENIT ET 84168245 z pokrowcem, 80 zł - cena do negocjacji; FED 5c z pokrowcem, 80 zł - cena do negocjacji. Stan bardzo dobry. Tel. 5117981556.
651443

TELEWIZORY

DOMOWE naprawy telewizorów, tel. (24)263-66-17, 501-061-587.
580965

SERWIS RTV Karwowski: szybko, solidnie. (24)263-44-03, 603-16-88-75.
595663

MOTORYZACJA

CZĘŚCI I AKCESORIA

AKUMULATORY, Płock, Graniczna 20D (dojazd od Otolińskiej). 603-685-664.
584027

MOTORY/SKUTERY/QUADY

MOTOCYKL kupię 507-539-879
623714

POZOSTAŁE

Konstal PRODUCENT
GARAŻE Blaszane
BRAMY Garażowe
KOJCE dla Psów
Najniższe CENY
Różne wymiary
Transport i montaż
GRATIS cały KRAJ
Dogodne RATY
GARAŻE WZMOCNIONE
23-683-10-85 24-368-32-17
46-880-50-31 54-233-81-41
509-574-644 505-526-036
www.konstal-garaze.pl

AUTO-KASACJA, skup samochodów do wyrejestrowania, wydajemy zaświadczenia do wydziału komunikacji. (24)275-61-60, 691-770-972.
588476

AUTO-ZŁOM, Nowe Trzepowo 41: skup samochodów, sprzedaż części. Holowanie. (24)367-57-86, 603-215-469.
547110

SAMOCHODY OSOBOWE

AUTO kupię każde. 507-539-879.
623709

AUTO-KASACJA, skup samochodów do wyrejestrowania, wydajemy zaświadczenia do wydziału komunikacji. (24)275-61-60, 691-770-972.
585717

Dochodzę odszkodowań, tel. 600 590 511.
651246

Kupię: koparki, spycharki, ładowarki; Auta ciężarowe (najlepiej z wywrotem); ciągniki rolnicze i inne np łyżki, chwytaki itd. 503-789-166. Płock i okolice (70 km). Kupię auta osobowe, dostawcze i inne (uszkodzone, angliki, sprowadzone, powypadkowe, bez dokumentów). 503-789-166.
648620

Miałeś wypadek w pracy, na chodniku, parkingu lub w centrum handlowym? Zadzwoń, tel. 600 590 511.
651239

Skup „anglików", skup aut z Anglii #Płock i Okolice# Najwyższe Ceny! Skup „anglików" na terenie całej Polski. 698-737-227. Zajmujemy się skupem samochodów z Anglii. Kupujemy samochody z kierownicą po prawej stronie, niezależnie od marki i modelu.
635603

SKUP aut za gotówkę. 793-225-912.
622455

Skup Samochodów#Skup Aut# Płock i okolice #NAJWYŻSZE CENY! Chcesz szybko, wygodnie i bezpiecznie sprzedać swój używany samochód osobowy? Zadzwoń 698-737-227 lub napisz www.skupaut.waw.pl
644509

Skup Samochodów#Skup Aut# Sierpc i okolice #NAJWYŻSZE CENY! Chcesz szybko, wygodnie i bezpiecznie sprzedać swój używany samochód osobowy? Zadzwoń 698-737-227 lub napisz www.skupaut.waw.pl
644451

Sprzedam FORDA MONDEO,1,6, 115 KM, 2015 rok, zakupiony w Holandii, 137.160 km, sedan, czarny metalik, serwisowany w ASO Ford na bieżąco, bezwypadkowy, stan techniczny bdb. Wszystkie szyby, lampy oryginalne z tego samego roku, zadbany, tel. 607-068-355.
638253

Sprzedam Toyotę Yaris, 2004 rok, 125000 przebieg, pojemność 1,3, 5 drzwi, kolor niebieski. 530-587-300.
648449

Szukam do wynajęcia garażu w okolicach: Miodowa, Kaufland, tel. 507 264 890.
644762

NIERUCHOMOŚCI

DOMY

Sprzedam siedlisko (dom, zabudowania gospodarcze, dwa stawki i garaż) w cenie 300.000 zł za 1,6685 ha po byłym gospodarstwie rolnym w miejscowości Krzyżanowo, 09-414 Brudzeń Duży. Więcej pod nr tel. 00491747915162 lub e-mail puffelchen@wp.pl
651286

DZIAŁKI

Sprzedam działkę 3000 mkw., zabudowaną (dom + garaże). 508-750-291.
650499

Sprzedam działkę budowlaną 6 arów, Radzanowo. 696-387-921.
643335

INNE

POKOJE, kwatery pracownicze z parkingiem od 30 zł, wynajem mieszkań, kawalerek. 536-519-599.
649724

LOKALE I BIURA

SPRZEDAM lub wynajmę lokal 30 mkw., Grodzka. 512-27-90-98.
626166

MIESZKANIA

KUPIĘ mieszkanie do 50 mkw. 609-034-773.
647148

NOCLEGI, pokoje, mieszkania. 530-193-825
641306

Sprzedam mieszkanie 40,20 mkw., parter, Podolszyce Północ, Kutrzeby. 607-602-393.
625140

Sprzedam mieszkanie 60 m2 (przestronny salon, dwa niezależne pokoje, widna kuchnia, łazienka połączona z toaletą, balkon, piwnica), które znajduje się na trzecim piętrze w bloku czteropiętrowym przy ul. Lasockiego 22 w Płocku. Tel. 728-781-067.
651003

WYNAJMĘ stancję dla ucznia/pracownika. 501-168-027.
508502

ROLNICZE

GIEŁDA ZWIERZĄT

Sprzedam jałówkę cielną mleczną. 789-101-800.
649924

PRODUKTY ROLNE

Oferuję wraz z dowozem naczepą wywrotka typu wanna wapno węglanowe, magnezowe, podłoże popieczarkowe. Szybkie dostawy, konkurencyjne ceny. Tel. 602 575 488.
646642

SKUP TRZODY I BYDŁA
Płatność 3 dni
AR-POL
Nowe Miasto k/Płońska
tel. 690 393 441
Skup trzody i bydła AR-POL
Arkadiusz Mochtak
Szybka płatność 3 dni lub gotówka
Odbiór z gospodarstwa tuczniki, maciory, knury, krowy, byki, jałówki
Nowe Miasto k. Płońska, ul. Młodzieżowa 1
tel. 690-393-441

SKUP TRZODY I BYDŁA
PŁATNOŚĆ W 3 DNI LUB GOTÓWKA
odbiór z gospodarstwa "AGROL", Adam Dymkowski
Goszczyce Poświętne 7
09-130 Baboszewo
kom. 511 492 526
tel. 23 661 20 45
SA-21

Sprzedam pszenicę. 660-850-049.
637216

Sprzedam siano, słomę, sianokiszonkę. 600-646-945.
645920

SPRZEDAM wysłodki buraczane mokre. 668-617-160.
627244

WYSŁODKI mokre z buraków cukrowych sprzedam. 602-33-63-23.
636425

USŁUGI

MASZ do posprzątania posesję, działkę, do wywiezienia niepotrzebne rzeczy, ścięcie trawy, drzew? Zadzwoń: 512-048-186.
588444

Dotacje PROW 2014-2020. „Rozpoczęcie oraz rozwój pozarolniczej działalności gospodarczej". Nabór wniosków do 30 listopada dla rolników, domowników w KRUS na założenie firmy. Bezzwrotna dotacja od 150 do 250 tys. zł. W listopadzie nabór na Rozwój Usług Rolniczych (dotacja 500 tys. zł). Wypełnianie wniosków, dojazd do rolników. Tel. 795-931-529.
650302

ROZRUSZNIKI, alternatory do maszyn rolniczych, ciągników, samochodów. Naprawa, Sprzedaż. Płock, ul. Wiatraki 4. 603-846-516.
589303

SPOŁECZNOŚCI

MATRYMONIALNE

34-LATEK pozna dziewczynę z okolic Płocka w wieku do 35 lat. 667-341-928.
650564

POZNAM panią w średnim wieku. 722-151-509.
645640

USŁUGI I FIRMY

FINANSOWE

BIURO Rachunkowe IN PLUS Agnieszka Mielczarek, Płock, Mickiewicza 10, lok. 5, tel./fax (24)366-64-84, 793-701-707: księgi handlowe, KPiR, ryczałt, sprawy kadrowo-płacowe, rozliczenia roczne PIT, obsługa JPK, organizacja obrotu dokumentów w firmie. Nr uprawnienia MF 1483/2003.
486685

globalfinanse.uslugi@gmail.com
628209

globalfinanse.uslugi@gmail.com
638681

Gotowe Spółki z VAT EU; Niemiecka, Czeskie, Holenderskie, Gotowe Fundacje, Włochy, Niemcy, Bułgaria, KONCESJA OPC. 603-557-777.
646310

Kredyty dla firm. Kredyty w rachunku bieżącym, gotówkowe, inwestycyjne, samochodowe, agro, factoring, leasing, gwarancja de minimis. LINK poniżej: https://leadstar.pl/c?pid=8997&tid=1697&ha=4228800628&r=7845
640559

Witam, posiadam 25 kontaktów do prywatnych inwestorów, którzy udzielają pożyczek prywatnych. inwestorzy87@gmail.com
628886

GASTRONOMICZNE

Sprzedam pełne wyposażenie restauracji/pizzerii (w tym do sali i kuchni). Wszystko w stanie bardzo dobrym do natychmiastowego uruchomienia w nowym miejscu - nie musisz mieć nic więcej, żeby otworzyć restaurację! Tel. kontaktowy +48 608 465 902.
645519

HYDRAULIK

HYDRAULIK: domy jednorodzinne. 698-469-291.
543881

MOTORYZACYJNE

POMOC DROGOWA Komorniki Luboń AUTOSTRADA A2. 692-797-137.
651280

PRZEWÓZ osób busami. Tel. 607-055-616.
399929

POZOSTAŁE

ODNAWIANIE wanien. 600-979-826.
642546

Błyskawicznie wyrabiamy pieczątki firmy MODICO - 20000 wyraźnych odbić lub 7 lat użytkowania bez dolewania tuszu. Dowolna treść lub grafika. Lekkie, czyste i przyjemne stemplowanie. Ergonomiczny kształt i pokrycie materiałem przyjemnym w dotyku. 531-886-658.
644395

Ksero Podolszyce oferuje: formatowanie prac, ustawienie: marginesy, interlinie, akapity, automatyczny

Redakcja nie odpowiada za treść zamieszczonych ogłoszeń

eprasa.pl 89992aa5ca

spis treści, ustawianie jednoznaków, spis tabel i rysunków, interpunkcja i stylistyka; wydruk w mono i kolorze - a5-A0+; - zapis na płycie CD, DVD + etykieta na płytę. 531-886-658.

644396

Laminowanie, czyli pokrycie druku folią z tworzyw sztucznych, jest prostym i skutecznym sposobem na zabezpieczenie Twoich dokumentów przed zniszczeniem, zabrudzeniem, wilgocią czy podrobieniem. Ma również liczne walory estetyczne. 531-886-658.

644436

Najprostszy do wykonania rodzaj oprawy, w związku z czym jej przygotowanie jest możliwe w bardzo krótkim czasie. Często uzupełnia się ją o plastikową folię i sztywną tekturę, które pełnią funkcję przedniej i tylnej okładki. 531-886-658.

645042

Prywatny Detektyw. Zdrady. Obserwacja. Szczegóły do uzgodnienia telefonicznego. www.detektyw48.pl Tel. 601-149-328.

648590

Rękawiczki: nitrylowe rozmiar M 65 zł, rozmiar L i XL 75 zł / karton, lateksowe rozmiar S 55 zł, rozmiar L, XL 65 zł / karton; płyn do dezynfekcji powierzchni 28 zł. Zapraszamy! 531-886-658. Ksero Podolszyce, al. Jana Pawła II 94, 09-410 Płock.

645013

Skanowanie dokumentówww formacie od A5 do A0+ w kolorze i czarno-białe. Rozdzielczość do 600 dpi w PDF lub TIFF/JPG. Możliwość wgrania pliku na nośnik lub przesłanie na e-mail. ZAPRASZAMY! Ksero Podolszyce, Al. Jana Pawła II 94, 09-410 Płock, 531-886-658.

645020

WRÓŻENIE, 605-546-401.

623655

WYDRUK NA KALCE TECHNICZNEJ. Ksero Podolszyce centrum druku cyfrowego świadczy usługi z zakresu wydruku na kalce technicznej od formatu A5 po format A0. Zapraszamy! Ul. Jana Pawła II 94, 09-410 Płock, 531-886-658.

644405

Zapraszamy do punktu ksero na Jana Pawła II 94. Oferujemy: kopie, wydruki i skany kolorowe i czarno-białe małego i wielkiego formatu (A4-A0+) składanie GRATIS, laminowanie, bindowanie zgrzewane i na spirali plastikowej, oprawa prac. 531-886-658.

644397

PRAWNIK / DORADCA

RADCA prawny na Podolszycach - szeroki zakres usług prawnych. Tel. 606-686-864.

627615

REHABILITACJA

Terapia manualna kręgosłupa, masaż leczniczy, bóle pleców, barku. Wykwalifikowany masażysta. Gabinet na Tysiąclecia 13a. Przy pakietach rabaty. Tel. 601-149-328,www.masazwplocku.pl

648587

REMONTOWO - BUDOWLANE

BALUSTRADY
nierdzewne,
łącznie ze szkłem i drewnem
www.boyk.pl, 691-96-96-69
SA-154

DRZWI OD RĘKI
WYPRZEDAŻ
DO -70%
24 268 23 23
www.abcstalrem.pl
SA-592

Firma WAS-KOP

Wykonuje:
- przyłącza kanalizacyjne
- wodne,
- drogi z kostki
- drogi
- asfaltowe
- rozbiórki
- malowanie poziome grubo i cienko warstwowe
- frezowanie

Sprzedaż:
- piasku i ziemi
- tłuczeń betonowy i kamienny
- destrukt

Wynajem sprzętu budowlanego
509-924-712 606-380-098
SA-158

POSADZKI maszynowe, tynki. 608-150-586.

509802

TYNKI gipsowe, cementowe, posadzki. 608-150-586.

509804

DOCIEPLENIA budynków, malowanie elewacji, mieszkań, remonty. 504-22-40-40.

636421

DROBNE remonty od ręki. 665-957-012.

641303

RZEMIEŚLNIK z kilkudziesięcioletnim stażem wykona prace ogólnobudowlane: ogrodzenia, przebudowy, adaptacje, ocieplenia, glazura, podbitki, malowanie. 791-787-036.

650597

SPAWANIE bram i ogrodzeń. 665-957-012.

641304

Tanio i solidnie położę panele podłogowe, malowanie pomieszczeń, skręcanie mebli. Marcin, tel. kontaktowy 666-456-014.

646867

TRANSPORTOWE

Transport maszyn budowlanych, rolniczych, przemysłowych. Niskopodwoziowy Poznań, tel. 600 960 987.

651276

ŚLUBY I WESELA

Zespół Tenor - muzyczna oprawa: wesel, poprawin, balów, uroczystości firmowych, festynów, plenerów, bankietów... Wokalistka, 2 wokalistów, akordeon, gitary, keyboardy. Na życzenie gramy z saksofonistą. Tel. 731-730-807, www.weselnyzespol.pl

644310

ZWIERZĘTA

KOTY

Kocie rodzeństwo - brat i siostra poszukują DOBRYCH LUDZI, którzy zapewnią im bezpieczny i przyjazny dom (najlepiej z wyjściem na dwór, chociaż umieją już korzystać z kuwety). Mają ok. 2 m-cy, waga ok 1,5 kg. Tel. 662-167-110.

650754

PSY

Sprzedam szczeniaki rasy GOŃCZY POLSKI rodowodowe, czarne podpalane - do odbioru od 2.12.2020r. w m. Muchnice/Strzelce. Tel. 604-257-932. Więcej info www.gonczypolski-relaks.vanti.pl

647857

TOWARZYSKIE

1. Atrakcyjna szatynka, biust „5". 664-523-049.

g/237/20

ATRAKCYJNA brunetka, domowa cicha atmosfera, gwarantowana dyskrecja. 791-409-697.

g/311/20

MASAŻ: 511-942-181.

g/299/20

MASAŻE: 502-939-307.

g/299/20

MASAŻYSTKI: 513-515-072.

g/299/20

MIŁY masaż. 513-515-621.

g/299/20

Zakład Pogrzebowy

Stanisław Frydrysiak

Rok założenia 4 lutego 1989

Płock, ul. Ostatnia 7, tel. 24 262-94-63

Świadczy usługi w zakresie

- kompleksowe usługi pogrzebowe
- duży wybór trumien
- własna kaplica, sala pożegnań
- przechowalnia zwłok
- odzież pogrzebowa
- wyrób wieńców i wiązanek
- nekrologi
- własna sala gastronomiczna
- organizowanie konsolacji po pogrzebie
- ekshumacje zwłok
- międzynarodowy transport zwłok

Czynny całą dobę oraz w niedziele i święta

Własne krematorium

SA-17

„Społem" Powszechna Spółdzielnia Spożywców „Zgoda" w Płocku
ul. Sienkiewicza 32, 09-402 Płock,
Regon: 001032752, NIP: 774-000-20-11

ogłasza przetarg ofertowy na zbycie:

nieruchomości zabudowanej o powierzchni 1174,61 m² wraz z prawem wieczystego użytkowania gruntu o pow. 2.407 m² – działka o numerze ewidencyjnym 370/9 położonej w Płocku, ul. Miodowa 8/2 z Decyzją o warunkach zabudowy (budowa budynku mieszkalnego wielorodzinnego - 7 kondygnacji, z powierzchnią usługowo-handlową w parterze, budowa parkingu podziemnego i naziemnego).
Nieruchomość wpisana do KW PL1P/00068624/9.
Cenę wywoławczą nieruchomości ustala się na kwotę 850 000,00 zł.
Kwotę wadium ustala na kwotę 100.000,00 zł.

Warunkami uczestnictwa w przetargu są:
- zastosowanie się do wszystkich zapisów zawartych w „Regulaminie przetargu", który można pobrać w siedzibie Spółdzielni – pokój nr 20 lub ze strony internetowej - www.pssplock.pl
- złożenie oferty wyłącznie w formie pisemnej na druku (formularzu), dostępnym w siedzibie Spółdzielni – pokój nr 20 lub pobrać ze strony internetowej – www.pssplock.pl

Ofertę wraz z załącznikami należy złożyć w siedzibie Spółdzielni, pokój nr 3 (sekretariat), w zamkniętej kopercie z oznaczeniem „Przetarg na nabycie nieruchomości" w terminie do 30.10.2020 r.

Wadium w wyżej podanej kwocie należy wpłacić przelewem na konto Pekao S.A. Centrum Korporacyjne w Płocku nr 90 1240 3174 1111 0000 2890 0706, najpóźniej w dniu upływu terminu złożenia oferty.
Wszelkich informacji dotyczących przedmiotu przetargu udziela Skonieczny Roman – pokój nr 18, tel. 24 267 15 08, 600 970 003.

Komisyjne otwarcie ofert odbędzie się w siedzibie Spółdzielni – Płock ul. Sienkiewicza 32 w dniu 04.11.2020 r.

Spółdzielnia zastrzega sobie prawo odstąpienia od przetargu lub jego unieważnienie bez podania przyczyn.
Oferty niespełniające warunków zawartych w „Regulaminie przetargu" nie będą rozpatrywane.

SA-71-2

Proponujemy Państwu szybki i wygodny sposób zamieszczenia ogłoszeń drobnych w Tygodniku Płockim poprzez wysłanie SMS pod numer **91983**

Ogłoszenie drobne przez SMS

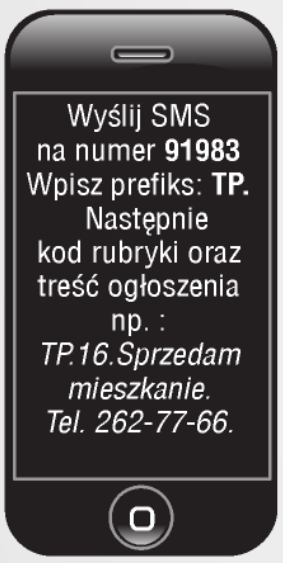

KODY rubryk

AGD-RTV - 1	ELEKTRONIKA - 5	NIERUCHOMOŚCI - 16	RÓŻNE - 21
AUTO - MOTO - 2	FINANSE - 6	USŁUGI - 16A	KUPIĘ - 21A
KUPIĘ - 2A	FOTO-VIDEO - 7	SPRZEDAM - 16B	SPRZEDAM - 21B
SPRZEDAM - 2B	HANDEL - 8	KUPIĘ - 16C	USŁUGI INNE - 21C
USŁUGI - 2C	KOMIS-LOMBARD - 9	WYNAJMĘ - 16D	TURYSTYKA
TRANSPORT- 2D	KREDYTY - 10	ZAMIENIĘ - 16E	I WYPOCZYNEK - 22
BIZNES - 3	MASZYNY I URZĄDZENIA - 11	NOCLEGI - 17	UROCZYSTOŚCI - 23
BUDOWLANE - 4	MATRYMONIALNE - 12	OPAŁ - 18	ZGUBY - 24
KUPIĘ - 4A	MEBLE - 13	PRACA - 19	ZWIERZĘTA - 25
SPRZEDAM - 4B	KUPIĘ- 13A	DAM - 19A	ZA DARMO - 26
USŁUGI - 4C	SPRZEDAM -13B	SZUKAM - 19B	ODDAM - 26A
OGRODZENIA - 4D	MEDYCYNA - 14	ROLNICZE - 20	POTRZEBUJĘ - 26B
REMONTY - 4E	ZDROWIE i URODA - 14A	SPRZEDAM - 20A	
STOLARSTWO - 4F	NAUKA - 15	KUPIĘ - 20B	
		USŁUGI - 20C	
		OGRODNICZE - 20D	

Ogłoszenie może zawierać **do 160 znaków (jako znak uważamy spację, znak interpunkcyjny, kody rubryk i prefiks gazety).** Jeśli wyślesz SMS do piątku do godziny 12.00, to Twoje ogłoszenie ukaże się w najbliższy wtorek w Tygodniku Płockim na stronach ogłoszeń drobnych. Regulamin wysyłania i publikowania ogłoszeń przez SMS dostępny jest w redakcji Biura Ogłoszeń oraz na stronie internetowej www.bo.tp.com.pl/przez_sms

Koszt ogłoszenia wynosi:
19 zł netto (23,37 zł brutto).

Integratorem usługi jest BILD PRESSE POLSKA www.bildpresse.pl

Usługa jest dostępna z telefonów, działających we wszystkich sieciach komórkowych na terenie Polski.

Prosimy nie przesyłać kilku SMS-ów o takiej samej treści do jednego wydania gazety.

Ogłoszeń Towarzyskich nadanych SMS-em nie przyjmujemy.

Redakcja nie odpowiada za treść zamieszczonych ogłoszeń

eprasa.pl 89992aa5ca

DARMOWE OGŁOSZENIA DROBNE W INTERNECIE

tp.com.pl/ogloszenia

Umieść bezpłatne ogłoszenie
w zaledwie kilka sekund
- szybko i wygodnie

PROMOCJA - JEDNO GRATISOWE OGŁOSZENIE W GAZECIE

Redakcja nie odpowiada za treść zamieszczonych ogłoszeń

eprasa.pl 89992aa5ca

Udane starty zawodników UKS Sanda Płock

Grad medali

Po długiej przerwie spowodowanej pandemią koronawirusa zawodnicy Uczniowskiego Klubu Sportowego „Sanda Płock" zaliczyli serię sukcesów i zdobyli medale, startując w różnych imprezach o randze mistrzowskiej w kickboxingu.

Pierwszym startem płockich kickboxerów był udział Agaty Fijałkowskiej w Mistrzostwach Polski w formule Low Kick, które odbyły się w Starachowicach. Zawodniczka wystartowała w kategorii Senior do 60 kg i po jednej wygranej i jednej przegranej walce zdobyła brązowy medal.

Kolejnymi zawodami były Mistrzostwa Polski Kadetów Starszych i Młodszych w formule Kick Light w Mysiadle. Płocki klub reprezentowała kadetka młodsza, startująca w kategorii do 50 kg Aleksandra Lipińska. Po dwóch bardzo dobrych pojedynkach zdobyła złoty medal Mistrzostw Polski.

W tym samym terminie w Krynicy Zdroju odbyły się Mistrzostwa Polski Wojska Polskiego i Służb Mundurowych, w których wystartował Radosław Kuzia. Kickboxer na tych zawodach reprezentował 64 Batalion Lekkiej Piechoty w Płocku. Wystartował w dwóch formułach: K 1 oraz Kick Light i w obu wywalczył złote medale.

Archiwum

Zawodnicy z trenerem po zawodach w Drezdenku

Mistrzostwa Full Contact

Największym sukcesem dla reprezentacji klubu był start podopiecznych Piotra Paśnika w Mistrzostwach Polski Seniorów i Juniorów w formule Full Contact, które odbyły się w Drezdenku.

UKS Sanda reprezentowali Mateusz Dymek oraz Radosław Kuzia. Obaj wystartowali w tej samej kategorii Senior do 67 kg. W drodze do klubowego finału stoczyli po dwa zwycięskie pojedynki.

Radosław Kuzia w pierwszej walce pokonał Konrada Nucińskiego z Walecznej Lubelszczyzny Lublin przez RSC w trzeciej rundzie. W półfinale spotkał się z Maksymilianem Kamińskim z KKS Sporty walki Poznań, z którym wygrał jednogłośną decyzją sędziów.

Mateusz Dymek w ćwierćfinale rękawice skrzyżował z Bartłomiejem Salakiem z KT Legia Warszawa, a w półfinale z Kamilem Szczygielskim z KSW Łuków. Obie walki wygrał jednogłośną decyzją sędziów.

W walce finałowej, w której stanęli naprzeciwko siebie dwaj płocczanie, po bardzo dobrym i wyrównanym pojedynku, zwycięzcą został bardziej doświadczony Mateusz Dymek.

Dodatkowo cieszy fakt, że jest to pierwszy złoty i srebrny medal w historii płockiego Kickboxingu w kategorii seniorów w formule Full Contact.

Jol.

PTC Pabianice – KS Królewscy Płock 2:3 (1:1)

Dziewczyny w czołówce

Trochę obawialiśmy się występów drużyny KS Królewscy Płock, która w tym sezonie mierzy się z rywalkami w III lidze. Dziewczyny rozpoczęły znakomicie od zwycięstwa 2:0 nad Zamłyniem w Radomiu, ale tydzień później uległy 0:5 Pogoni w Zduńskiej Woli. Szybko jednak okazało się, że ta porażka to był tylko wypadek przy pracy.

W 6. kolejce rozgrywek III ligi kobiet płockie piłkarki występujące w barwach KS Królewscy Płock wybrały się do drużyny PTC Pabianice - ubiegłorocznych mistrzyń ligi łódzkiej.

Szybko okazało się, że płocczanki musiały zmierzyć się z dobrze przygotowaną fizycznie drużyną przeciwniczek oraz niezbyt równym boiskiem z długą trawą, która powodowała wiele problemów przy krótkich podaniach i prowadzeniu piłki. Mecz był bardzo rwany, akcje często kończyły się długimi wybiciami lub były przerywane faulami, przez co składnych i miłych dla oka podań było jak na lekarstwo.

W 5. min spotkania Daria Kusa przejęła piłkę na własnej połowie, podprowadziła i sprytnym podaniem posłała piłkę do Oliwii Gołębiewskiej, która skutecznie wykończyła całą akcję i zawodniczki zespołu gości prowadziły 1:0.

Rywalki z Pabianic największe zagrożenie stwarzały wykorzystując szybkie skrzydłowe i dośrodkowując piłki z bocznych sektorów boiska. W 15. min jedno z nich o centymetry minęło głowę napastniczki, która miała przed sobą pustą bramkę.

Kwadrans później w podobnej sytuacji z drugiej strony boiska musiała interweniować Marta Hućko, wyciągając piłkę spod nóg przeciwniczek. Miejscowe w końcówce pierwszej części spotkania wykorzystały błąd w przyjęciu Klaudii Stradomskiej i doprowadziły do wyrównania. Zakończyła się pierwsza odsłona pojedynku.

Obraz gry w drugiej połowie uległ zmianie – Królewskie zaczęły o wiele częściej wykorzystywać przestrzeń za wysoko ustawionymi obrończyniami przeciwniczek. Chwilę po wznowieniu gry Kusa wykonywała rzut rożny z prawej strony. Zbyt lekkie wybicie przejęła Natalia Borowska i dośrodkowała w pole karne, gdzie Maja Zielińska wykorzystała zdezorientowanie przeciwniczek i uderzeniem z woleja pokonała bramkarkę gospodyń.

Kilkanaście minut później po długim wybiciu z własnej połowy Zielińska wykorzystała swoją szybkość, wyprzedzając kryjącą ją zawodniczkę i skutecznie uderzyła obok interweniującej bramkarki.

Od 70. min gra toczyła się głównie w rejonach środka boiska, jednak mimo dwubramkowej przewagi płocczanek, optyczną przewagę miały rywalki, które swoich szans upatrywały w mocno bitych piłkach w pole karne oraz w przechwytach po niecelnych podaniach płockich obrończyń.

Kwadrans przed końcem spotkania po jednym z nich i uderzeniu z pierwszej piłki zdobyły jeszcze bramkę kontaktową, ale to było wszystko, na co stać je było tego dnia.

Zwycięstwa i tylko jedna porażka - tak wygląda bilans płocczanek w rozgrywkach tego sezonu w III lidze. Daje to zawodniczkom Królewskich jedno z czołowych miejsc w tabeli.

Archiwum Królewskich

KS Królewscy Płock: M. Hućko, O. Stasińska, A. Zając, K. Stradomska (80 W. Wiączek), N. Borowska, K. Łyzińska, J. Asakowska (74 K. Ejman), D. Kusa (71 J. Janiszewska), M. Zielińska, O. Gołębiewska, A. Synowiec.

Sponsorem KS Królewscy Płock jest PKN ORLEN S.A.

Po meczu bramkarka drużyny Marta Hućko powiedziała: – *Bardzo fajnie jest wygrać taki trudny mecz, mam po nim naprawdę dużo satysfakcji. Może nie był on najlepszy w naszym wykonaniu, ale jakoś tak miło dostać taką małą rekompensatę po tych wszystkich razach, gdy grałyśmy dobrze, a czegoś nam do zwycięstwa brakowało. Popełniłyśmy kilka błędów, przez które miałyśmy problemy, ale byłyśmy w stanie się otrząsnąć, utrzymać koncentrację i nie poddać do ostatniej minuty. Czekają nas jeszcze trzy ciężkie mecze. Zrobimy wszystko, żeby jak najlepiej przygotować się do następnego spotkania.*

Jol.

Zapraszamy na trybuny

Piłka nożna

Ekstraklasa, 8. kolejka, 23 października, godz. 18.00:

Piast Gliwice – Wisła Płock, godz. 20.30: Zagłębie Lubin – Lechia Gdańsk,

24 października, godz. 15.00: Wisła Kraków – Podbeskidzie Bielsko-Biała, godz. 17.30: Śląsk Wrocław – Jagiellonia Białystok, godz. 20.00: Pogoń Szczecin – Legia Warszawa,

25 października, godz. 15.00: Raków Częstochowa – Stal Mielec, godz. 17.30: Lech Poznań – Cracovia,

26 października, godz. 18.00: Warta Poznań – Górnik Zabrze.

IV liga, 13. kolejka, 24 października:

Kasztelan Sierpc – Żyrardowianka Żyrardów, Wisła II Płock – Bzura Chodaków, Świt Staroźreby – Hutnik Warszawa, KS Łomianki – KS CK Troszyn, Wkra Żuromin – Mławianka Mława, MKS Przasnysz – Huragan Wołomin, Nadnarwianka Pułtusk – Makowianka Maków Mazowiecki.

Liga okręgowa, 11. kolejka, 24 lub 25 października:

Delta Słupno – Unia Iłów, Skra Drobin – Unia Czermno, Stoczniowiec Płock – Zryw Bielsk, Orzeł Goleszyn – Stegny Wyszogród, Pogoń Słupia - Amator Maszewo, Mazur Gostynin – Orkan Sochaczew, Skrwa Łukomie - Błękitni Gąbin.

Klasa „A", 10. kolejka, 24 lub 24 października:

Start Proboszczewice – GKS Góra, Polonia Radzanowo – Spójnia Mała Wieś, Wicher Cieszewo – Zorza Szczawin Kościelny, Wisła Nowy Duninów – ULKS Ciółkowo, Sparta Mochowo – Mazowia Słubice, Szopen Sanniki – Błyskawica Lucień.

Klasa „B", 10. kolejka, 25 października:

Zjednoczeni Bulkowo – Wisła Główina Sobowo, Lwówianka Lwówek – Huragan Bodzanów, Jedność Rempin – pauzuje.

To ostatnia kolejka Klasy „B" w rundzie jesiennej sezonu 2020/2021, wznowienie rozgrywek zaplanowano na przyszły rok.

III liga kobiet, 8 kolejka, 24 października:

MUKS Tomaszów Mazowiecki – Królewscy Płock, Pogoń Zduńska Wola – Ekosport Białystok, PTC Pabianice – WAP Warszawa, Zły Warszawa – Forty Piątnica, Astoria Szczerców – Zamłynie Radom.

Puchar Polski

1/16 finału, 3 listopada: Wisła Płock – Pogoń Szczecin.

Piłka ręczna

Liga Europejska, 1. kolejka, 20 października godz. 20.45:

Orlen Wisła Płock – Fivers Wiedeń

27 października, godz. 20.45: Metalurg Skopje – Orlen Wisła.

Superliga mężczyzn, 7. kolejka, 24 października:

Energa Kalisz – Orlen Wisła Płock,

kolejka, 30 października, godz. 16.30:

I liga mężczyzn, grupa C, 7. kolejka, 24 października, godz.18.00:

MKS Wieluń – Mazur Sierpc,

25 października: SMS ZPRP Płock – Orlen Wisła II Płock.

I liga kobiet, grupa A, 4. kolejka, 24 października:

SMS ZPRP II Płock – MKS PR Urbis Gniezno, MMTS Jutrzenka Płock – Sambor Tczew, MTS Kwidzyn – SMS ZPRP I Płock.

Koszykówka

I liga kobiet, 4. kolejka, 24 października:

Mon – Pol Płock – AZS Uniwersytet Gdański II.

Piłka siatkowa

III liga mężczyzn, 3. kolejka, 24 października:

Volley Płock – UKS Olimp Skaryszew.

IV liga mężczyzn, 2. kolejka, 24 października:

KS Huragan Wołomin – KPS Płock.

Jol.

eprasa.pl 89992aa5ca

Wtorkowe wieczory trzeba zarezerwować dla Ligi Europejskiej

Pierwszy rywal – austriacki Fivers

Bardzo długo kibice piłki ręcznej w Płocku czekali na mecz w europejskich pucharach. Ostatni zagrali 29 lutego w hiszpańskim Irun Bidasoa. Co prawda przegrali, ale wynik z pojedynku z Orlen Areny dał im awans do LAST 16 Ligi Mistrzów. Jak kibice doskonale pamiętają, na tej kolejce zakończyły rozgrywki i nie doszło do meczu z Telekom Veszprem. W tym sezonie płocczanom przyjdzie grać z zupełnie innymi drużynami.

1 października w Wiedniu odbyło się losowanie fazy grupowej Ligi Europejskiej. Orlen Wisła trafiła do grupy A, razem z hiszpańskim Abanca Ademar Leon, rosyjskimi Czechowskimi Niedźwiedziami, francuskim Fenix Toulouse Handball, austriackim Fivers i macedońskim Metalurgiem Skopje.

Na 20 października wyznaczono pierwszy termin spotkań fazy grupowej. Zobaczymy, czy odbędą się wszystkie spotkania, czy drużyny stawią się w swoich najsilniejszych składach, tak by walka o awans do LAST 16, której finał odbędzie się na początku marca 2021 roku, była równa dla wszystkich.

Terminarz spotkań Ligi Europejskiej

W tym sezonie wszystkie mecze będą rozgrywane we wtorki o dwóch stałych godzinach: 18.45 oraz 20.45.

Runda 1 – 20 października, godz. 20.45 Orlen Wisła Płock – Fivers

Runda 2 – 27 października, godz. 20.45 HC Metalurg Skopje – Orlen Wisła Płock

Runda 3 – 17 listopada, godz. 18.45 Chechowskie Niedźwiedzie – Orlen Wisła

Runda 4 – 24 listopada, godz. 20.45 ORLEN Wisła Płock - Abanca Ademar Leon

Runda 5 – 1 grudnia, godz.18.45 Fenix Toulouse Handball – Orlen Wisła Płock

Rudna 6 – 8 grudnia, godz. 20.45 Orlen Wisła Płock – Fenix Toulouse Handball

Runda 7 – 9 lutego Fivers – Orlen Wisła Płock

Runda 8 – 16 lutego Orlen Wisła Płock – HC Metalurg Skopje

Runda 9 – 23 lutego Abanca Ademar Leon – Orlen Wisła Płock

Runda 10 – 2 marca Orlen Wisła – Czechowskie Niedźwiedzie

Płockich kibiców czekają emocje, nieco inne niż podczas rozgrywek Ligi Mistrzów, w których brali udział od początku sezonu 2013/2014. Wielu na pewno pamięta pojedynek rewanżowy o dziką kartę z Montpellier HB i awans do fazy grupowej po fantastycznym meczu, rozgrywanym przy wypełnionej szczelnie, do ostatniego miejsca Orlen Arenie.

W tym sezonie mamy przerwę od Ligi Mistrzów, grać będziemy z innymi niż przez ostatnie siedem lat rywalami, ale to wcale nie znaczy, że będzie łatwiej. Piłka ręczna staje się coraz bardziej popularna, coraz więcej sportowców poświęca jej życie, a poziom – z wyjątkami – bardzo się podniósł.

O tym, jak Austriacy przygotowali się do pierwszego od 12 lat startu w fazie grupowej europejskich pucharów, przekonamy się już we wtorek o godz. 20.45. Patrząc na skład rywali teoretycznie nie ma żadnych obaw. Zespół składający się tylko z Austriaków, głównie wychowanków nie powinien być trudną przeszkodą.

A jednak to ta właśnie drużyna na swojej drodze do fazy grupowej spotkała się z portugalską Benficą Lizbona, zespołem prowadzonym przez hiszpańskiego trenera Jose Maria Vaquero Rodrigueza. Wiedeńczycy pokonali w pierwszej rundzie kwalifikacyjnej rywali 38:34 (18:13).

Tydzień później płocczanie powalczą o punkty z HC Metalurg Skopje. Czeka więc ich podróż i trudny pojedynek z doświadczonym w europejskich pucharach zespołem. Potem będzie 3-tygodniowa przerwa i znowu wyjazd. Mamy nadzieję, że płocka drużyna zainkasuje w każdym ze spotkań komplet punktów.

Jola Marciniak

Pierwszy mecz przed własną publicznością III-ligowego zespołu Volley Płock

Powalczą o awans do II ligi

Przed rokiem o tej porze dwie płockie drużyny walczyły o ligowe punkty w III lidze. Co było potem, czyli od marca tego roku, wiadomo - wszystkie sportowe rozgrywki zostały zawieszone, co spowodowało, że wiele klubów zniknęło z mapy Polski. To z kolei pociągnęło za sobą spore zamieszanie przed tym sezonem. Nie wiadomo było, które kluby awansowały do wyższej klasy rozgrywkowej, a którym zaproponowano grę z rywalami o stopień wyższy. Jedni zdecydowali się na „awans", inni nie. Jednym z klubów, który wybrał drogę gry w wyższej lidze bez wywalczenia awansu na parkiecie, jest Volley Płock, który w ten weekend zaprezentuje się po raz pierwszy kibicom we własnej hali.

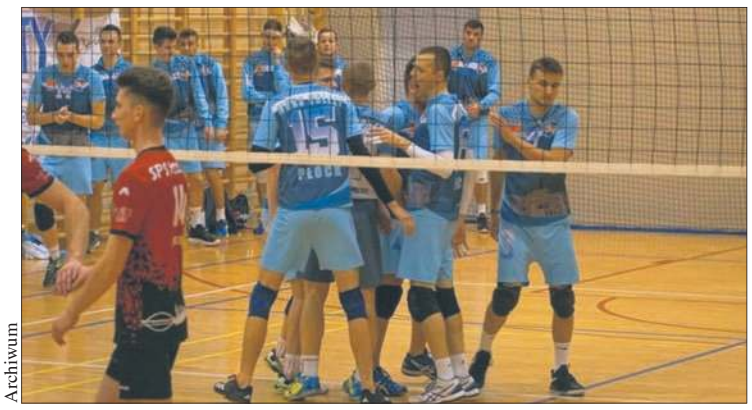

Archiwum

Drużyna Volley Płock już rozpoczęła rozgrywki III ligi, a zaczęła znakomicie od zdobycia kompletu punktów po zwycięstwie 3:2 na wyjeździe nad MKS MDK w Warszawie.

Trudno się dziwić, że po tak dobrym początku klub zapowiada, że zamierza pójść dalej, potwierdzić dobre przygotowanie do sezonu i to, że decyzja o rozpoczęciu walki o punkty w III lidze była przemyślana. A dalej to znaczy powalczyć o awans do II ligi, czyli już rozgrywek ogólnopolskich.

A jest się czym chwalić, bo III liga piłki siatkowej wraca do Płocka po 24 latach przerwy. Sekcja męska w klubie Volley powstała przed rokiem, zespół walczył w czwartej lidze, ale rozgrywek z powodu koronawirusa nie dokończono.

W tym sezonie z występów na trzecioligowym froncie zrezygnował jeden z zespołów ze stolicy, a MUKS Volley zajął jego miejsce. Przed nimi jest już trzecia kolejka rozgrywek, mecz z UKS Olimp Skaryszewo.

Wymagania i poziom znacznie wzrosły, więc płocki klub nawiązał współpracę z Metrem Warszawa, jednym z najlepszych w Polsce w siatkówce młodzieżowej. – *Nasz klub w tym roku podpisał umowę o współpracy z Metrem Warszawa, wzmocnimy się kilkoma zdolnymi zawodnikami ze stolicy. Mam nadzieję, że będziemy zaliczać się do czołówki trzeciej ligi, a może nawet pokusimy się o awans do drugiej* – zapewnia Jerzy Chęciński, trener MUKS Volley Płock.

Zespół z Płocka w pierwszej kolejce zagrał i wygrał na wyjeździe z inną „kuźnią" młodych talentów - MKS MDK Warszawa. W rozgrywkach ligowych rywalami płocczan będą także: Trójka Kobyłka, Iskra Warszawa, Jaguar Wolanów, Herkules Sulejówek, Olimp Skaryszew, Klondaik Warka, Len Żyrardów i Zawkrze Mława.

Jak można się spodziewać, drużyna Volley nie tylko rozgrywa mecze ligowe, także planuje szerokie szkolenie młodych adeptów siatkówki z Płocka i okolicy, którzy będą mieli szansę iść w ślady płocczan – między innymi mistrza świata Bartosza Kwolka oraz świetnie spisującego się w PlusLidze Pawła Halaby.

Zapraszamy kibiców na pierwsze w tym sezonie spotkanie ligowe i trzymamy kciuki za realizację ambitnych planów.

Jol.

Mistrzostwa Polski open w Bydgoszczy

Srebrni strzelcy z Płocka

Na strzelnicy sportowej WKS „Zawisza" w Bydgoszczy odbyły się zawody o Mistrzostwo Polski w strzelaniu sportowym OPEN. Do rywalizacji przystąpili zawodnicy z całego kraju, także drużyna z Płocka. Miasto reprezentowali członkowie dwóch płockich klubów strzeleckich: „GROT" LOK i „WIARUS" LOK w Płocku.

Z karabinu dowolnego (Kdw-40) w postawie leżąc Michał Zaremba ukończył zawody na 10. miejscu, uzyskując wynik 389 punktów na 400 możliwych.

W konkurencji pistolet pneumatyczny (Ppn-40) Mieczysław Markuszewski zajął 6. miejsce wystrzelając wynik 377 punktów, zaś na pozycjach od 21. do 23. uplasowali się: Jarosław Szelągowski, Janusz Błaszkiewicz i Paweł Wójcik. W tej konkurencji startowało 60 zawodników.

W następnej konkurencji, pistolet sportowy (Psp-30) najlepszym z płockich zawodników był Janusz Błaszkiewicz z „WIARUSA", który po rozegraniu konkurencji uplasował się na 17. miejscu z wynikiem 277 na 300 możliwych.

Na dalszych miejscach znaleźli się Paweł Wójcik, Jarosław Szelągowski i Mieczysław Markuszewski, strzelając w granicach 275 i 274 punktów. W tej konkurencji brało udział 86. zawodników.

Zawodnicy rywalizowali także w konkurencji pistolet centralnego zapłonu (Pcz-30), w której najlepiej strzelającym z płockich zawodników okazał się Jarosław Szelągowski. Strzelec uzyskał wynik 279 punktów i ostatecznie zajął 14. pozycję.

Na dalszych miejscach znaleźli się: Janusz Błaszkiewicz, który uzyskał 275 punktów, Mieczysław Markuszewski, który zanotował 274 punkty i Paweł Wójcik z 270 punktami. W tej konkurencji brało udział 69 zawodników.

W ostatniej „królewskiej" konkurencji, pistolet dowolny (Pdw-40), płoccy reprezentanci wzbili się na wyżyny swoich umiejętności, co ostatecznie dało im drużynowo trzecie miejsce w zawodach i oczywiście brązowe medale Mistrzostw Polski OPEN.

Najwyższy wynik z płockich zawodników uzyskał Paweł Wójcik - 352 punkty na 400 możliwych, co dało mu 6. miejsce. Jarosław Szelągowski ukończył rywalizację na 16. pozycji, a Mieczysław Markuszewski na 31.

Po zawodach strzelcy bardzo cieszyli się z osiągniętego sukcesu, czyli zdobycia brązowego medalu dla klubu „GROT". – *Ale czujemy też spory niedosyt. Miało być trochę inaczej. Przygotowaliśmy się bardzo dobrze, ale zbiegi okoliczności sprawiły, że nasze wyniki w tych warunkach były trochę niższe. Obiecaliśmy sobie, że w następnym sezonie strzeleckim 2021, przygotujemy się jeszcze lepiej* – w ich imieniu powiedział TP Paweł Wójcik.

Jol.

Archiwum

eprasa.pl 89992aa5ca

Ekstraklasa: Wisła Płock – Śląsk Wrocław 1:0 (0:0)

Zwycięstwo bez kibiców na trybunach

Przed przerwą na reprezentację Wisła Płock przegrała w kiepskim stylu dwa spotkania. Uległa 1:3 Warcie Poznań i 0:3 zespołowi Rakowa Częstochowa. O bardzo dobrym meczu z Wisłą w Krakowie (3:0) wszyscy już zapomnieli. Pamiętają za to, że na swoim stadionie, w tym sezonie, podopieczni trenera Radosława Sobolewskiego jeszcze nie wygrali. Zanotowali tylko jeden remis (1:1), na inaugurację rozgrywek w meczu ze Stalą Mielec. W niedzielę komplet punktów „załatwił" płockiej drużynie Torgil Gjertsen, po którego bramce Wisła pokonała w 7. kolejce Śląsk Wrocław.

D. Ossowski

Trener Radosław Sobolewski zmienił skład swojej drużyny na pojedynek ze Śląskiem. Do obrony wrócił po kilkutygodniowej przerwie spowodowanej kontuzją Jakub Rzeźniczak, debiut w podstawowym składzie zaliczył Milan Obradovic.

Mecz od początku zapowiadał sporo emocji. W 1. min chciał zaskoczyć płocczan Mateusz Praszelik, oddając minimalnie niecelny strzał, zaś w 4. min w świetnej sytuacji w polu karnym znalazł się Angel Cabezali. Dostał piłkę na głowę od Mateusza Szwocha, ale strzelił w słupek.

Kolejne minuty to sporo gry w środku pola i nieliczne akcje, kończące się strzałami na bramkę. Po kwadransie takiej gry próbował pokonać Krzysztofa Kamińskiego Waldemar Sobota. Po drugiej stronie boiska Mateusz Szwoch lewą nogą próbował też wygrać z Matusem Putnockim z około 20 m.

Gra robiła się z minuty na minutę ciekawsza, gospodarze znakomicie odcięli do możliwości strzelania bramek piłkarzy Śląska i sami stwarzali groźne sytuacje. Brakowało tylko zaskakującego strzału, by pokonać czujnego Putnockiego.

Ale nie tylko czujność Putnockiego była wystawiona na próbę przez piłkarzy Wisły, także ich precyzja. W bardzo dobrej sytuacji znalazł się w 38. min Sheridan, którego idealnie obsłużył Szwoch, posyłając długie podanie na skrzydło. Piłka strzelona przez płockiego napastnika minęła słupek. Mimo wielu wypracowanych sytuacji podbramkowych obie drużyny zanotowały tylko po jednym celnym strzale.

Piąty niecelny strzał na konto zespołu Śląska w meczu 7. kolejki dopisał Robert Pich, który z dystansu posłał zaskakującą piłkę, sporo nad poprzeczką. Jeszcze lepszą sytuację miał w 57. min Mateusz Praszelik, który szczupakiem skierował piłkę do bramki, ale ta tylko minęła słupek. Znakomitą sytuację miał w 73. min Fabian Piasecki, który przewrotką próbował zaskoczyć Kamińskiego.

Najlepszą sytuację do otworzenia wyniku mieli w 80. min płocczanie. Damian Zbozień podał do rozpędzonego Patryka Tuszyńskiego na piąty metr, niestety napastnik trafił… tylko w słupek. Chwilę później mógł pokonać Putnockiego Piotr Pyrdol, ale jego strzał zablokował Piotr Celeban.

Bohaterem zespołu Śląska mógł być Pich, który dostał aż dwie szanse w 85. min. Najpierw trafił w poprzeczkę, a kiedy piłka nie przekroczywszy linii bramkowej wróciła na boisko, ze wszystkich piłkarzy ponownie wybrała Picha, który chciał efektownie, przewrotką wpakować ją do siatki. Futbolówka poszybowała nad poprzeczką.

Wreszcie w 87. min po akcji zakończonej wybiciem piłki przez Wojciecha Golla, futbolówka trafiła pod nogi Torgila Gjertsena, a ten, zza pola karnego, mocnym technicznym strzałem posłał piłkę do bramki. Ustalił tym samym wynik spotkania i dał Wiśle pierwszy komplet punktów na własnym boisku w tym sezonie.

Wisła Płock: Krzysztof Kamiński – Damian Zbozień, Alan Uryga, Jakub Rzeźniczak, Milan Obradovic, Angel Garcia Cabezali – Filip Lesniak, Dusan Lagator – Dawid Kocyła (67 Piotr Pyrdoł), Mateusz Szwoch (74 Torgil Gjertsen), Cillian Sheridan (73 Patryk Tuszyński).

Śląsk Wrocław: Matus Putnocky – Piotr Celeban, Mark Tamas, Wojciech Golla, Dino Stiglec – Waldemar Sobota, Krzysztof Mączyński, Bartłomiej Pawłowski (71 Marcel Zylla) – Mateusz Praszelik (71 Mathieu Scalet), Robert Pich, – Erik Exposito (64 Fabian Piasecki).

Pozostałe wyniki: Cracovia – Piast Gliwice 1:0, Górnik Zabrze – Raków Częstochowa 1:3, Jagiellonia Białystok – Lech Poznań 2:1, Stal Mielec – Wisła Kraków 0:6, Legia Warszawa – Zagłębie Lubin 2:1, w poniedziałek, po zamknięciu numeru, zostały rozegrane spotkania: Podbeskidzie Bielsko-Biała – Warta Poznań i Lechia Gdańsk – Pogoń Szczecin.

Po meczu Wisła Płock – Śląsk Wrocław (1:0) powiedzieli:

Vitezslav Lavicka (Śląsk): *–Nie jesteśmy zadowoleni z naszego dzisiejszego występu w Płocku. Nie tylko z wyniku, ale i z tego, co tu pokazaliśmy. Chcieliśmy grać tak, jak to zaprezentowaliśmy z Cracovią. Była potem przerwa na reprezentację, ale moi zawodnicy w jej czasie wyglądali bardzo dobrze. Wiedzieliśmy, że drużyna gospodarzy będzie walczyła o swoje pierwsze zwycięstwo u siebie, dlatego będzie to trudny mecz. W końcówce spotkania, gdy nasi zawodnicy byli już zmęczeni i pasywni, przeciwnik to wykorzystał, wcześniej czekając na swoje szanse. Bramkę straciliśmy krótko po tej sytuacji, w której blisko strzelenia bramki był Robert Pich.*

Radosław Sobolewski (Wisła): *– Wydaje mi się, że zrobiliśmy naprawdę dużo podczas tego meczu, aby zdobyć te bardzo cenne trzy punkty. Bardzo cieszę się z pierwszego zwycięstwa na własnym stadionie, bo sporo musieliśmy na to czekać. Jeżeli mógłbym podsumować ostatnie dwa tygodnie, to widać, że spożytkowaliśmy je dość dobrze, skoro zaprezentowaliśmy się dziś w ten sposób. Stworzyliśmy sobie parę dogodnych sytuacji, żałujemy, że tylko jedna skończyła się bramką. Bardzo cieszy mnie postawa zespołu, jeżeli chodzi o założenia taktyczne, tu widziałem realizację większości z nich. Na pewno jestem z tego zadowolony i jeszcze raz powtórzę, że te dwa tygodnie treningu, które były podczas tej przerwy na kadrę, dziś nam posłużyły.*

Jola Marciniak

Tabela po 7. kolejce

1.	Raków Częstochowa	7	16	18-8
2.	Górnik Zabrze	7	13	13-8
3.	Zagłębie Lubin	7	13	9-6
4.	Jagiellonia Białystok	6	11	8-6
5.	Śląsk Wrocław	6	10	11-7
6.	Lechia Gdańsk	5	9	10-8
7.	Legia Warszawa	5	9	7-7
8.	Lech Poznań	6	8	12-10
9.	**Wisła Płock**	**7**	**8**	**8-10**
10.	Pogoń Szczecin	4	7	5-4
11.	Wisła Kraków	6	6	10-9
12.	Cracovia	7	5	10-10
13.	Podbeskidzie Bielsko Biała	6	5	8-16
14.	Stal Mielec	7	5	7-17
15.	Warta Poznań	5	4	3-4
16.	Piast Gliwice	7	1	3-12

Wyniki z weekendu

Piłka nożna

IV liga, 12. kolejka: KS CK Troszyn – Wisła II Płock 1:2, Huragan Wołomin – Świt Starożreby 1:1, Żyrardowianka Żyrardów – Nadnarwianka Pułtusk 1:1, Makowianka Maków Mazowiecki – MKS Przasnysz 1:2, Wkra Żuromin – Hutnik Warszawa 1:1, Mławianka Mława – KS Łomianki 8:1, Bzura Chodaków – Kasztelan Sierpc odwołany z powodu koronawirusa.

Liga okręgowa, 10. kolejka: Unia Iłów – Skrwa Łukomie 5:3, Błękitni Gąbin – Mazur Gostynin 4:1, Amator Maszewo – Orzeł Goleszyn 0:4, Stegny Wyszogród – Stoczniowiec Płock 1:2, Zryw Bielsk – Skra Drobin 3:2, Unia Czermno – Delta Słupno 1:4, Orkan Sochaczew – Pogoń Słupia odwołany - zły stan boiska.

Klasa „A", 9. kolejka: Szopen Sanniki – Start Proboszczewice 0:3, Błyskawica Lucień – Sparta Mochowo 0:1, Mazowia Słubice – Wisła Nowy Duninów 3:3, ULKS Ciółkowo – Wicher Cieszewo 4:3, Zorza Szczawin Kościelny – Polonia Radzanowo 3:4, Spójnia Mała Wieś - GKS Góra 3:1.

Klasa „B", 9. kolejka: Wisła Główina-Sobowo – Jedność Rempin 2:1.

Archiwum

Drużyna młodzików SKF Wisła Płock

Piłka ręczna

I liga mężczyzn, 5. kolejka: Mazur Sierpc – Anilana Łódź 40:30.

I liga kobiet, 3. kolejka: KS Kościerzyna – MMTS Jutrzenka Płock 32:24.

Turnieje młodzieżowe

W sobotę w „Blaszak" Arenie odbył się pierwszy turniej piłki ręcznej w ramach Warszawsko - Mazowieckiej Ligi Piłki Ręcznej, którego organizatorem był SKF Wisła Płock.

Wyniki rozegranych meczów: SKF Wisła Płock – MUKS 21 Płock 9-21 (2-11), MUKS 21 Płock – KPR ROKiS Radzymin 29-4 (17-2), SKF Wisła Płock – KPR ROKiS Radzymin 19-7 (10-3).

Również w tej hali został rozegrany turniej piłki ręcznej młodzików grupy C w ramach Mazowieckiej Ligi Młodzików. Wyniki turnieju: SKF Wisła II Płock – SKF Wisła I Płock 10:27 (5:15), SKF Wisła II Płock – KS Warszawianka Warszawa 15:30 (9:12), SKF Wisła I Płock – KS Warszawianka Warszawa 29:22 (14:8).

W sobotę drugi zespół juniora młodszego podejmował drużynę lidera wojewódzkiej ligi juniora młodszego AZS AWF Warszawa. Po twardej walce SKF Wisła Płock przegrał spotkanie z AZS AWF Warszawa 21:33 (11:15).

Jol.

Superliga piłkarzy ręcznych

Orlen Wisła nadal bez gry

Mamy 20 października, a Orlen Wisła rozegrała tylko trzy spotkania ligowe. Kolejne mecze: z MMTS Kwidzyn, Gwardią Opole oraz z Zagłębiem Lubin zostały przełożone z powodu zakażenia zawodników rywali koronawirusem. Płocczanie są zdrowi, ale we wtorek rozpoczynają bój o punkty w Lidze Europejskiej i bardzo brakuje im zgrania.

Czy zagrają w pierwszym meczu Ligi Europejskiej? Tak, ale tylko wtedy, gdy 72 godz. przed rozpoczęciem spotkania zostaną poddani testom na obecność koronawirusa, a 48 godz. przed meczem negatywne wyniki zostaną wysłane do EHF. Jeśli w taki sam sposób postąpią rywale, wtedy mecz dojdzie do skutku.

Orlen Wisła była gotowa do gry, z powodu zdrowia jej zawodników nie został odwołany żaden pojedynek. Niestety piłkarzom bardzo potrzeba grania, a sposobu na to nie ma. Drużyna powinna przed meczem 1. kolejki Ligi Europejskiej zmierzyć się z jakimś rywalem, sprawdzić swoją formę, ale to się nie uda. Praktycznie z marszu zmierzy się z Fivers, jedną z najlepszych austriackich drużyn.

Warto także pamiętać, że te trzy spotkania kiedyś trzeba będzie rozegrać. A terminów brakuje, bo sezon zaczął się z komplikacjami, do tego trzeba dodać mecze reprezentacji Polski, która walczy o punkty w eliminacjach EURO 2022. Kiedy więc uda się zagrać spotkania Superligi, skoro w tygodniu Orlen Wisła walczy w Lidze Europejskiej - nie wiadomo.

Jol.

eprasa.pl 89992aa5ca

Nareszcie!

Nietrudno zgadnąć co mam na myśli! Nie sposób pominąć tak sensacyjnego wydarzenia, jak pierwsza wygrana reprezentanta (dobrze, niech będzie reprezentantki) naszego pięknego kraju w turnieju wielkoszlemowym. W singlu, bo w deblu i mikście już się zdarzało... Kiedy ostatni raz polski sportowiec sprawił nam tak radosną niespodziankę? Myślę, że jest tylko jeden kandydat. Wojciech Fortuna ze swoim złotym medalem olimpijskim w skokach narciarskich. I tak się składa, że też miał wówczas dziewiętnaście lat... Ale to było prawie pół wieku temu! I ten styl... Fortuna, myślę że można tak powiedzieć, wykorzystał maksymalnie znaczenie swojego nazwiska. Oddał jeden „kosmiczny" skok i to wystarczyło (drugi był raczej mizerny). Iga Świątek musiała wygrać siedem meczów z rzędu. Zrobiła to w stylu nie oglądanym w turnieju tej rangi. Żadna z rywalek nie ugrała więcej niż pięć gemów!

Masakra! Tak sobie myślę, jakie wydarzenie w sporcie mogłoby sprawić mi jako kibicowi więcej radości? I odpowiedź jest tylko jedna: mistrzostwo świata naszych orłów w piłce nożnej! Raz było blisko... Gdyby mecz z Niemcami w siedemdziesiątym czwartym został rozegrany na boisku piłkarskim, a nie na jeziorze, to kto wie... Można by tu podać poważne argumenty na poparcie tezy, że wygraliby ten mecz i finał z Holendrami także. Kiedyś na tym miejscu je przytaczałem, zatem nie będę się powtarzał...

Wróćmy do wieku naszej nowej gwiazdy. Tak się składa, że u nas sportowcy jakby dłużej dojrzewają niż w innych krajach. I to nie tylko tych leżących bliżej równika, ale choćby w Skandynawii... U nas piłkarz dwudziestokilkuletni uchodzi za młodego zdolnego. Dobrze się zapowiada! Kiedyś jedna z największych gwiazd rodzimego futbolu, Włodzimierz Lubański debiutował w reprezentacji w wieku szesnastu lat (i w tym debiucie strzelił Norwegom bramkę!). Dziś jego rówieśnicy „błyszczą" w reprezentacjach juniorskich, których się namnożyło nad podziw, walczą o punkty w rozmaitych imprezach dla małolatów, a potem jakoś szybko gasną, zanim zdążą na dobre rozwinąć skrzydła. Niewątpliwie mamy do czynienia z błędem w systemie, bo przecież Polacy nie dojrzewają później niż Niemcy czy Anglicy. Z wyjątkiem dojrzałości piłkarskiej, czy szerzej - sportowej. Choćby skoczkowie narciarscy... Co się dzieje z tymi, którzy zdobywają medale mistrzostw świata juniorów, złotych nie wyłączając, a potem toną w przeciętności? Dlatego sukces Igi Świątek cieszy podwójnie. Może inni pójdą tą drogą?

Jerzy Ogonowski

F E L I E T O N Y

Ogonowski | Kopeć

Ku planetarnemu braterstwu

Nowej encyklice papieża o powszechnym, planetarnym braterstwie na razie dostaje się równo i z lewa, i z prawa. Feministki oskarżają papieża o seksizm, bo pominął w tytule „sorelle", wolnorynkowcy o komunizm i kryptopoparcie dla totalitarnych Chin, które ostatnio sponsorują tak chętnie Watykan. Konserwatyści zarzucają papieżowi podważanie odwiecznej nauki Kościoła o moralnej dopuszczalności kary śmierci, kary dożywotniego więzienia i wojny sprawiedliwej oraz umniejszenie w opisie mrocznych stron współczesności problemu aborcji, której liczebność przecież idzie, nie bagatela!, w dziesiątki milionów rocznie. Nie może się natomiast nachwalić encykliki masoneria, odwieczny wróg Kościoła, co musi zapalić czerwoną lampkę w głowach co bardziej rozgarniętych katolików. Bracia masoni wyrazili zadowolenie z faktu, że papież postuluje realizację ich programu naprawy świata. Czyżby należało się wkrótce spodziewać zdjęcia zakazu przynależności katolików do lóż wolnomularskich? W dziwnym kierunku papież Franciszek prowadzi Kościół Chrystusowy.

Samo pojęcie braterstwa występujące w tytule encykliki jest dobrze znane chrześcijaństwu choćby z tradycji zakonnej, pojawia się z rozszerzeniem na całą naturę u św. Franciszka z Asyżu („brat słońce, siostra księżyc"), występuje w Piśmie Świętym, choć nie w wersji globalistycznej („kto pełni wolę Bożą, ten mi jest bratem, siostrą i matką"), ale odkąd zostało przejęte przez braci fartuszkowych i utopione we krwi rewolucji francuskiej, stało się podejrzane w oczach chrześcijan. Trąciło i trąci fałszem także w niektórych znanych tekstach, choćby w „Międzynarodówce", czy w „Odzie do radości" brata Fryderyka Schillera, gdzie wnikliwy czytelnik dostrzeże nie całkiem chrześcijańskie imaginarium (jak to się ostatnio modnie nazywa). Nie wiem więc, czy papież Franciszek postępuje rozważnie, zwracając się do wiernych (czy raczej do tzw. „ludzi dobrej woli") nie całkiem chrześcijańskim językiem, w którym ceniliśmy dotychczas bardziej od braterstwa pojęcie „dziecięctwa Bożego" (jak mocno pojęcie „dzieci Bożych" obecne było w języku kard. Wyszyńskiego, wiem z opowieści najstarszych słuchaczy jego kazań w kościele św. Anny), czy po prostu pojęcie „bliźniego" (dzięki przypowieści o miłosiernym Samarytaninie, z której wiemy, by nie pytać, kto jest bliźnim, tylko po prostu nim być dla każdego).

Tymczasem teraz mamy się troszczyć już nie o bycie bliźnim, nawet nie o braterstwo wynikające z uznania Trójjedynego Boga za wspólnego Ojca, tylko o jakieś abstrakcyjne „powszechne braterstwo", którego korzenie sięgają nie wiadomo gdzie, bo jak tłumaczył abp Gądecki, koncepcja Boga w tej encyklice wykracza poza pojmowanie chrześcijańskie. Oczywiście może być i tak. Słowo „braterstwo" jest na tyle piękne i uniwersalne, że z pewnością nie zaszkodzi nikomu. I dopóki papież Franciszek nie dokona jakichś znaczących zmian dogmatycznych w naszym wyznaniu wiary, które by ułatwiły wszystkim „braciom" spod znaku różnych lóż, partii i religii zbliżyć się do siebie i jeszcze mocniej budować Sorosowe „społeczeństwo otwarte", nie ma o co bić piany. Gdyby jednak Ojciec Święty zamiast na Trójcę Świętą częściej powoływał się na uniwersalistyczną Matkę Ziemię, ku czemu ma skłonności, albo na Koran, co też jest możliwe, zważywszy na tę niezwykłą, podkreślaną w encyklice, fascynację papieża Wielkim Imamem Ahmedem Al-Talyybem, wówczas trzeba będzie protestować. Tylko czy wtedy jeszcze ktokolwiek z braci złączonych globalnym braterstwem takich protestów będzie chciał słuchać?

Wiesław Kopeć

** Informujemy, że redakcja nie musi się utożsamiać z poglądami zawartymi w felietonach. W tym gatunku dziennikarskim ich autorzy wyrażają własne zdanie.*

Upadłość konsumencka – bezskuteczność czynności

Czy w upadłości konsumenckiej może dojść do uznania darowizny samochodu na rzecz matki za bezskuteczną wobec wierzycieli, jeśli dokonana została 10 miesięcy przed złożeniem wniosku o ogłoszenie upadłości? Grzegorz T.

Tak. Z art.127 ust.1 Prawa upadłościowego wynika, że:

1. Bezskuteczne w stosunku do masy upadłości są czynności prawne dokonane przez upadłego w ciągu roku przed dniem złożenia wniosku o ogłoszenie upadłości, którymi rozporządził on swoim majątkiem, jeżeli dokonane zostały nieodpłatnie albo odpłatnie, ale wartość świadczenia upadłego przewyższa w rażącym stopniu wartość świadczenia otrzymanego przez upadłego lub zastrzeżonego dla upadłego lub dla osoby trzeciej.

2. Przepis ust. 1 stosuje się odpowiednio do ugody sądowej, uznania powództwa i zrzeczenia się roszczenia.

3. Bezskuteczne są również zabezpieczenie i zapłata długu niewymagalnego dokonane przez upadłego w ciągu sześciu miesięcy przed dniem złożenia wniosku o ogłoszenie upadłości. Jednak ten, kto otrzymał zapłatę lub zabezpieczenie, może w drodze powództwa lub zarzutu żądać uznania tych czynności za skuteczne, jeżeli w czasie ich dokonania nie wiedział o istnieniu podstawy do ogłoszenia upadłości.

Windykacja – odsetki

Czy mogę w umowie z kontrahentem ustalić, że należą mi się odsetki wyższe niż określone w przepisach? Dariusz F.

Zgodnie z art. 359 Kodeksu cywilnego:

§ 1. Odsetki od sumy pieniężnej należą się tylko wtedy, gdy to wynika z czynności prawnej albo z ustawy, z orzeczenia sądu lub z decyzji innego właściwego organu.

§ 2. Jeżeli wysokość odsetek nie jest w inny sposób określona, należą się odsetki ustawowe w wysokości równej sumie stopy referencyjnej Narodowego Banku Polskiego i 3,5 punktów procentowych.

§ 21. Maksymalna wysokość odsetek wynikających z czynności prawnej nie może w stosunku rocznym przekraczać dwukrotności wysokości odsetek ustawowych (odsetki maksymalne).

§ 22. Jeżeli wysokość odsetek wynikających z czynności prawnej przekracza wysokość odsetek maksymalnych, należą się odsetki maksymalne.

§ 23. Postanowienia umowne nie mogą wyłączać ani ograniczać przepisów o odsetkach maksymalnych, także w razie dokonania wyboru prawa obcego. W takim przypadku stosuje się przepisy ustawy.

§ 3.(uchylony)

§ 4. Minister Sprawiedliwości ogłasza, w drodze obwieszczenia, w Dzienniku Urzędowym Rzeczypospolitej Polskiej „Monitor Polski'', wysokość odsetek ustawowych.

W braku odmiennego zastrzeżenia co do terminu płatności odsetek są one płatne co roku z dołu, a jeżeli termin płatności sumy pieniężnej jest krótszy niż rok - jednocześnie z zapłatą tej sumy.

Restrukturyzacja

Czy to prawda, że jeśli jestem w restrukturyzacji sądowej, to przepisy wymagają od dłużnika lub zarządcy ustanowionego przez sąd uzyskiwania zezwolenia rady wierzycieli na niektóre czynności? Ernest K.

Tak. W myśl art. 129 Prawa restrukturyzacyjnego:

1. Zezwolenia rady wierzycieli pod rygorem nieważności wymagają następujące czynności dłużnika albo zarządcy:

1) obciążenie składników masy układowej lub sanacyjnej hipoteką, zastawem, zastawem rejestrowym lub hipoteką morską w celu zabezpieczenia wierzytelności nie objętej układem;

2) przeniesienie własności rzeczy lub prawa na zabezpieczenie wierzytelności nie objętej układem;

3) obciążenie składników masy układowej lub sanacyjnej innymi prawami;

4) zaciąganie kredytów lub pożyczek;

5) zawarcie umowy dzierżawy przedsiębiorstwa dłużnika lub jego zorganizowanej części lub innej podobnej umowy.

2. Zezwolenia rady wierzycieli pod rygorem nieważności wymaga również sprzedaż przez dłużnika nieruchomości lub innych składników majątku o wartości powyżej 500 000 zł.

3. Rada wierzycieli może udzielić zezwolenia na zawarcie umowy kredytu lub pożyczki lub ustanowienie zabezpieczeń, o których mowa w ust. 1 pkt 1-3, jeżeli jest to niezbędne do zachowania zdolności do bieżącego zaspokajania kosztów postępowania restrukturyzacyjnego i zobowiązań powstałych po jego otwarciu lub zawarcia i wykonania układu oraz zostało zagwarantowane, że środki zostaną przekazane dłużnikowi i wykorzystane w sposób przewidziany przez uchwałę rady wierzycieli, a ustanowione zabezpieczenie jest adekwatne do udzielonego kredytu lub pożyczki.

4. Czynności, o których mowa w ust. 1, dokonane za zezwoleniem rady wierzycieli nie mogą być uznane za bezskuteczne w stosunku do masy upadłości.

dr Waldemar Podel
Radca Prawny
Doradca Restrukturyzacyjny
Płock, ul. Kolegialna 34
www.podel.pl

dr Waldemar Podel
radca prawny
doradca restrukturyzacyjny

eprasa.pl 89992aa5ca