NAJSTARSZA POLSKA GAZETA W POWIECIE ŁOBESKIM

NOWY tygodnik łobeski

GAZETA POWIATOWA

POLSKI WYDAWCA

Pomorze Zachodnie

Nasz Region

•Łobez •Resko •Węgorzyno •Dobra •Radowo Małe

Nr 43(861) Rok XVII 26 PAŹDZIERNIKA 2021 r. Cena: 3,00 zł (w tym 5% VAT)

www.nowytygodniklobeski.pl e-mail: nowytygodniklobeski@wp.pl

WYJĄTKOWE TORTY
na wyjątkowe okazje
ASPROD
Asprod Łobez, ul. Pocztowa 22
Asprod Świdwin, ul. Wojska Polskiego 4

POTRĄCENIE NA PASACH

WPADKA WŁAMYWACZA-MELOMANA

STRAŻACY WYBRALI SWOJE WŁADZE

PSTRĄGI ZAKOŃCZYŁY SEZON W SPŁAWIKU

PASOWANO PIERWSZOKLASISTÓW

DZIEŃ RATOWNICTWA MEDYCZNEGO W KLASACH I-III

SPOTKANIE ZE STRAŻAKIEM

XV MEMORIAŁ GABRIELA BIEŃKOWSKIEGO

ISSN 1734-2341

Salon optyczny
ClearVision
Okulary dla Ciebie
Łobez, ul. Boczna 7
661 963 060
Godziny otwarcia
Pon.-pt. 11:00-17:00
Sobota 11:00-14:00
Clear Vision ŁOBEZ
- Specjalistyczne badania wzroku.
- Szeroki wybór opraw i szkieł okularowych wysokiej jakości.
- Naprawa okularów.
- Okulary na RATY.
Nie zwlekaj umów się na wizytę, z nami przejrzysz na oczy!

EKO-FARB
MATERIAŁY BUDOWLANE
ul. Rolna, 73-150 Łobez
tel. 91 39 766 42, 500 155 640
buduj i remontuj z nami
USŁUGI KOPARKO-ŁADOWARKĄ ORAZ HDS
tel. 606 234 524

reklama

LAWETA
Tel. 606 952 015

AD
BIURO RACHUNKOWE
Anna Doroszko
Certyfikat Ministra Finansów
tel. 609 593 396
e-mail: adoroszko9@interia.pl
ul. Pomorska 9, 73-150 Łobez

akcept auto+
DARMOWY pojazd zastępczy z OC sprawcy
BEZ KAUCJI
MINIMUM FORMALNOŚCI
NA CAŁY CZAS NAPRAWY
ZADZWOŃ 733-608-204
@autolobez www.autolobez.pl
Obsługujemy Łobez, Drawsko, Świdwin, Resko, Węgorzyno i okoliczne miejscowości.

P.P.H.U. PERFECT
KOMPLEKSOWE I SPECJALISTYCZNE USŁUGI SPRZĄTANIA
- pranie tapicerek meblowych, samochodowych oraz dywanów
- czyszczenie parowe kafelek i fug
- mycie okien
- całkowita dezynfekcja, odgrzybianie klimatyzacji, ozonowanie
- opryski elewacji przeciw insektom
- mycie elewacji, kostki brukowej oraz dachów
TEL. 516 078 222

SKUP/HANDEL
STARE MONETY KOLEKCJONERSKIE SREBRNE I ZŁOTE
WSPÓŁCZESNE MONETY KOLEKCJONERSKIE
STARE BANKNOTY I PAPIERY WARTOŚCIOWE
ZŁOTO, SREBRO INWESTYCYJNE I ZŁOM
Darmowa wycena kolekcji i zbiorów. Skup dokonywany jest w oparciu o aktualne ceny rynkowe. Prowadzimy pośrednictwo sprzedaży aukcyjnej.
MOŻLIWY DOJAZD DO KLIENTA! PŁACIMY GOTÓWKĄ!
tel. 601 529 562
email: skup.net@wp.pl

SPRZEDAŻ DZICZYZNY BEZPOŚREDNIA
JELEŃ 35 - 120 kg, ok.13 zł/kg
DZIK 20 - 100 kg, ok.6 zł/kg + 45 zł badanie
SARNA 10 - 20 kg, ok.15 zł/kg
ZAMÓWIENIA: TEL. 791 515 446, wklcyrankaszczecin@gmail.com
MIEJSCE SPRZEDAŻY: ul. Północna 2, 73-150 Łobez

SKUP ZŁOMU I MAKULATURY RESKO
TEL. 516 785 789, 509 349 767

eprasa.pl 8a92dc6cb7

Ks. Bartek Rajewski

XXX Niedziela zwykła – 24 października 2021 roku
I CZYTANIE: Jr 31, 7-9. II CZYTANIE: Hbr 5, 1-6. EWANGELIA: Mk 10, 46b-52.

Gdy Jezus wraz z uczniami i sporym tłumem wychodził z Jerycha, niewidomy żebrak, Bartymeusz, syn Tymeusza, siedział przy drodze. A słysząc, że to jest Jezus z Nazaretu, zaczął wołać: «Jezusie, Synu Dawida, ulituj się nade mną!». Wielu nastawało na niego, żeby umilkł. Lecz on jeszcze głośniej wołał: «Synu Dawida, ulituj się nade mną!» Jezus przystanął i rzekł: «Zawołajcie go». I przywołali niewidomego, mówiąc mu: «Bądź dobrej myśli, wstań, woła cię». On zrzucił z siebie płaszcz, zerwał się na nogi i przyszedł do Jezusa. A Jezus przemówił do niego: «Co chcesz, abym ci uczynił?» Powiedział Mu niewidomy: «Rabbuni, żebym przejrzał». Jezus mu rzekł: «Idź, twoja wiara cię uzdrowiła». Natychmiast przejrzał i szedł za Nim drogą.

MOC WIARY

Gdybyś chciał opowiedzieć osobie niewierzącej o chrześcijaństwie tylko jednym tekstem, jaki to byłby tekst? Takie zadanie stawia przed nami papież w encyklice „Lumen fidei". Dalej Franciszek wyjaśnia, że tym tekstem nie powinny być przykazania, nie błogosławieństwa, ani nawet nie Skład Apostolski. Tym tekstem powinna być Modlitwa Pańska. Dlaczego? Spróbujmy znaleźć odpowiedź na to pytanie.

„A Jezus przemówił do niego: «Co chcesz, abym ci uczynił?» Powiedział Mu niewidomy: «Rabbuni, żebym przejrzał». Jezus mu rzekł: «Idź, twoja wiara cię uzdrowiła». Natychmiast przejrzał i szedł za Nim drogą" (Mk 10,51-52). Za każdym razem, gdy oczami wyobraźni widzę wydarzenie spotkania Bartymeusza z Jezusem, zastanawiam się, co za wiarę musiał mieć ów niewidomy, że dostąpił łaski cudownego uzdrowienia.

Bardzo często wyobrażamy sobie wiarę jako wyjątkową wiedzę (gnozę), która jest dostępna jedynie wybranym, nielicznym, wyjątkowym ludziom. W takim ujęciu, wiarę ma ten, kto zna odpowiedź na najtrudniejsze pytania: o obecność zła w świecie, o przyczynę nagłej śmierci dziecka; o sens cierpienia; o nieuchronność śmierci itp. Nie o taką wiarę chyba jednak chodzi, skoro Jezus wiele razy pozostawia swoich uczniów z pytaniami bez odpowiedzi. Czym zatem jest wiara?

Odpowiadając najprościej, wiara jest ufnym złożeniem swojego życia w ręce Ojca. Wszak Jezus przyszedł po to, by pokazać nam Ojca; by objawić nam imię Boga; by otworzyć nas na fundamentalną prawdę o Bogu, który jest naszym Ojcem. Jezus sam to imię – Ojciec (Abba) – wielokrotnie powtarza w godzinie swojej Męki. W Ogrójcu mówi: „Ojcze!...", i na krzyżu kilkakrotnie: „Ojcze, przebacz im…" (Łk 23,34.4.).Wiara nie jest wiedzą. Wiara jest zaufaniem Ojcu.

Niezwykłe, że ślepy żebrak z Jerycha potrafił zobaczyć w Jezusie Boga. Choć niewidomy, to jednak oczami serca i duszy widział Ojca, w którego ręce zawierzył ufnie swój los, swoją niedolę. W odpowiedzi na ten gest ufnego zawierzenia usłyszał:„Twoja wiara cię uzdrowiła".

Każdy z nas jest po trosze Bartymeuszem. Wszyscy – w mniejszym lub większym stopniu – cierpimy na ślepotę duszy. Jednak pośród ciemności, która nas czasem otacza, potrafimy zobaczyć Boga, rozpoznać w Nim Ojca i w Jego ręce powierzyć nasze życie, cały nasz los. To dlatego tekstem, który najpełniej streszcza chrześcijaństwo i to, co z sobą ono niesie, jest tekst Modlitwy Pańskiej. Co znaczy przekazać ten tekst? To znaczy otworzyć kogoś na doświadczenie dziecięctwa Bożego. Sprawić, że ten ktoś zobaczy Boga i rozpozna w Nim Ojca. Za tą relacją przyjdzie wszystko inne. Pamiętajcie o tym, ilekroć odmawiacie modlitwę „Ojcze nasz".

k o n d o l e n c j e

Z głębokim żalem i smutkiem
przyjęliśmy wiadomość
o śmierci

Wieloletniego Notariusza

Eugeniusza Fikseka

Wyrazy najgłębszego współczucia
Rodzinie i Bliskim Zmarłego

składają

Prezes, Rada, Notariusze
i Pracownicy Izby Notarialnej
w Szczecinie

r e k l a m a

USŁUGI TRANSPORTOWE

- w kraju i zagranicą
- 24h - pełna dyspozycyjność
- legalnie działająca firma
- pomoc przy załadunku i rozładunku

SERDECZNIE ZAPRASZAMY

Tel. 722 244 174

POD PEGAZEM

TAM

Mieszkanko na parterze starej kamienicy
Oknami zwrócone ku miłej przyrodzie
Choć front tego domu jest w gwarnej ulicy
To owo mieszkanko w zielonym ogrodzie

W salonie kominek, drewienka rozgrzane
Drobnymi iskrami wznoszą się nad ogniem
Ciepłem pokuszony, urodziwy ganek
Przywarł do salonu i trwa z nim pogodnie

Ganek z mocnym dachem, ubrany w fotele
Zaprasza do siebie, na łono przyrody
Tam kawa natychmiast, kiedy przyjaciele
I uśmiech, i radość, i cenne rozmowy

A jeśli znużenie, przesyt obecności
Z ganku pójdziesz prosto, starymi schodami
Gdzie ogród pachnący czeka, by ugościć
Obudzić, obdarzyć ciebie marzeniami

Usiądziesz na ławce lub poleżysz w trawie
Gdy zimno ochronisz daszek na karmniku
A ptaki, w podzięce, zakwilą ciekawe
Pieśni, które później zanucisz po cichu

Tam pęd winobluszczu tobie się pokłoni
Liść zdmuchnięty aurą wpadnie w twe ramiona
I zrozumiesz życie, pojmiesz , by nie gonić
Ujrzysz szczęście w chwili i smutek pokonasz

Roma Rappe

p r o g n o z a p o g o d y

Dzień	Prognoza	Wiatr	Opady	Liczba godzin słonecznych	Słońce
Poniedziałek 25.10	12°C 5°C Częściowo słonecznie	SSW 13 km/h Max 20 km/h	Zachm. 99% Deszcz: 2mm	7	↑ 07:43 ↓ 17:40 Uv 2/10
Wtorek 26.10	11°C 6°C Częściowo słonecznie z przelotnymi opadami	SW 9 km/h Max 18 km/h	Zachm. 73% Deszcz: 0,5mm	4	↑ 07:45 ↓ 17:37 Uv 1/10
Środa 27.10	14°C 8°C Przejściowe zachmurzenie	SW 13 km/h Max 20 km/h	Zachm. 97% Deszcz: 0mm	4	↑ 07:47 ↓ 17:35 Uv 2/10
Czwartek 28.10	16°C 7°C Przejściowe zachmurzenie	SSW 11 km/h Max 17 km/h	Zachm. 67% Deszcz: 0mm	3	↑ 07:48 ↓ 17:33 Uv 2/10
Piątek 29.10	15°C 6°C Przeważnie słonecznie	SSE 15 km/h Max 24 km/h	Zachm. 25% Deszcz: 0mm	7	↑ 07:50 ↓ 17:31 Uv 2/10
Sobota 30.10	15°C 8°C Słonecznie	S 13 km/h Max 28 km/h	Zachm. 32% Deszcz: 0mm	9	↑ 07:52 ↓ 17:29 Uv 2/10
Niedziela 31.10	14°C 9°C Przejściowe zachmurzenie	S 13 km/h Max 28 km/h	Zachm. 97% Deszcz: 0mm	1	↑ 06:54 ↓ 16:27 Uv 1/10
Dzień Wszystkich Świętych 01.11	14°C 8°C Przelotne opady	SSE 13 km/h Max 41 km/h	Zachm. 100% Deszcz: 3,3mm	0	↑ 06:56 ↓ 16:25 Uv 1/10
Zadusze Wtorek 02.11	8°C 2°C Przelotne opady	SSW 15 km/h Max 41 km/h	Zachm. 100% Deszcz: 2,9mm	1	↑ 06:58 ↓ 16:23 Uv 0/10

źródło: internet - interia.pl

reklama w gazecie, tel./fax: 91 39 70 990, kom. 607 721 607, e-mail: nowytygodniklobeski@wp.pl

eprasa.pl 8a92dc6cb7

Do zdarzenia doszło kilka minut przed godziną 9:00 na przejściu dla pieszych w Łobzie przy ul. Bema

POTRĄCENIE NA PASACH

(ŁOBEZ) W poniedziałek 25 października kilka minut przed godziną 9:00 na przejściu dla pieszych w Łobzie przy ul. Bema doszło do potrącenia kobiety. Jak udało nam się ustalić na miejscu zdarzenia, zarówno kierujący jak i potrącona kobieta są mieszkańcami Łobza. Około 50-letnia kobieta doznała obrażeń ciała i została przewieziona do szpitala w Drawsku Pomorskim. Na miejscu oprócz ZRM obecna była także policja i strażacy z JRG Łobez. Na czas akcji zablokowano ruch kołowy na tym odcinku ulicy, później zaś wprowadzono ruch wahadłowy. Obecni na miejscu wypadku policjanci wykonali czynności służbowe, mające na celu ustalenie wszystkich okoliczności zdarzenia. Sprawa znajdzie swój finał najprawdopodobniej w sądzie, gdyż ze wstępnych badań wynikało, iż kobieta doznała obrażeń ciała powyżej 7 dni. *(sc)*

WPADKA WŁAMYWACZA-MELOMANA

(ŁOBEZ) 15 października mieszkaniec Łobza zgłosił, że nieznany sprawca włamał się do mieszkania i dokonał kradzieży czterech gitar akustycznych, dwóch mandolin, wkrętarki akumulatorowej wraz z ładowarką, dwóch skrzynek wędkarskich z akcesoriami. Policjanci w trakcie wykonywania czynności ustalili, że sprawcą przestępstw jest 20-letni mieszkaniec gminy Łobez. W trakcie przeszukania miejsca zamieszkania włamywacza funkcjonariusze odzyskali skradzione mienie. Mężczyzna został zatrzymany do wyjaśnienia i osadzony w pomieszczeniu dla osób zatrzymanych. Po wykonaniu niezbędnych czynności procesowych usłyszał 3 zarzuty dokonania kradzieży z włamaniem. Wspomniane przestępstwo jest określone w art. 279 kodeksu karnego i zagrożone karą do 10 lat pozbawienia wolności.

(oficer prasowy KPP Łobez kom. Magdalena Rymszewicz)

o g ł o s z e n i e

Wynajmę/sprzedam działkę wraz z halą produkcyjna z aktualną WZ pod zabudowę mieszkaniową w Dobrej, ul. Armii Krajowej 25, Tel. 880 623 413, 791 949 719

o g ł o s z e n i e

PRACA NA TERENIE NIEMIEC
- operator koparki - 12 Euro/godz. (netto - „na rękę"),
- pracownik fizyczny - 10 Euro/godz. (netto - „na rękę").

TEL. 602 877 185

PRACA w Niemczech dla kobiet i mężczyzn
stała lub sezonowa
premie do 200 euro
727 001 702
www.remax-praca.pl

USŁUGI BUDOWLANE PIT-BUD
Piotr Kudliński
- docieplenia
- murowanie
- prace glazurnicze
- usługi elektryczne
- klimatyzacje
- kompleksowe wykończenia budynków

Tel. 609 309 048

o g ł o s z e n i e

PPHU "ELAS"
SKŁAD OPAŁU
CENY PROMOCJNE
- WĘGIEL, KOKS, MIAŁ
- EKOGROSZEK
- BRYKIET, PELET

TRANSPORT
NOWOGARD
UL. BOH. WARSZAWY 34
TEL. 91 39 20 821
KOM. 512 335 114

Prywatna Branżowa Szkoła I stopnia

REKRUTACJA NA ROK SZKOLNY 2020/2021

| Fryzjer | Stolarz | Krawiec | Sprzedawca | Murarz-Tynkarz |
| Ogrodnik | Kucharz | Piekarz | Cukiernik | Elektryk |
| Mechanik pojazdów samochodowych |
| Monter zabudowy i robót wykończeniowych w budownictwie |

Wypełnione dokumenty wyślij na adres mailowy:
rekrutacja-pbs@wp.pl

NAUKA W SZKOLE JEST BEZPŁATNA!
Cykl kształcenia: 3 lata
Dla uczniów spoza powiatu istnieje możliwość bezpłatnego zakwaterowania i wyżywienia

ul. Armii Krajowej 25 • 73-150 Łobez
tel. 91 39 73 190 • www.lobez-edukacja.pl

Firma sprzątająca zatrudni osoby do sprzątania magazynu – Łobez. Tel. 601 808 947

Praca od zaraz - ręczna obróbka surowca krewetki
2.600- 4.000 zł/mies.
Pełny etat
Typ umowy: umowa zlecenie
RESKO spółka z o. o. w Resku poszukuje osób chętnych do podjęcia pracy przy ręcznej obróbce surowca krewetki (NOWE STAWKI)
Zapewniamy darmowy dowóz z miejsca zamieszkania.
Jedynym warunkiem zatrudnienie jest aktualna książeczka zdrowia.
kontakt pod nr telefonu: 91/ 39 51 758 lub 508 123 163

KOTŁY GRZEWCZE
Danuta Zarzeczna
Sklep Spożywczy
ul. Łoźnicka 4,
73-150 Łobez
Tel. 666 393 295

eprasa.pl 8a92dc6cb7

STRAŻACY WYBRALI SWOJE WŁADZE

(ŁABUŃ WIELKI, GM. RESKO) 16 października w Hubertówce w Łabuniu Wielkim odbył się Zjazd Powiatowy Związku Ochotniczych Straży Pożarnych RP. W zjeździe udział wzięli delegaci jednostek OSP z powiatu łobeskiego. Gościem była między innymi Starosta Powiatu Renata Kulik. Spotkanie miało charakter wyborczy władz Zarządu Powiatowego OSP RP w Łobzie. Podczas spotkania druh prezes Krzysztof Paluch podsumował kadencję ustępującego Zarządu Powiatowego OSP RP oraz przedstawił kandydaturę do nowego zarządu. Jednogłośnym wyborem, prezesem został Krzysztof Paluch, wiceprezesami Jacek Dziurdz, Marta Sadłowska, Tadeusz Słomiński i Roman Soroczyński, skarbnikiem Jarosław Struzikowski, członkami zarządu – Marek Konieczny, Eugeniusz Kwiatkowski, Marek Trojanowski, Wojciech Mazur i Jacek Tytoń, natomiast sekretarzem dh Dorota Deluga. Przedstawicielami do Zarządu Wojewódzkiego OSP zostali Krzysztof Paluch i Eugeniusz Kwiatkowski. Delegatami na zjazd zostali Dariusz Stefański i Jarosław Struzikowski. Komisja rewizyjna ukonstytuowała się w następującym składzie: przewodniczący Dariusz Stefański, wiceprzewodniczący Mirosław Stecko, sekretarz Paweł Adamiak.

(info: Starostwo Łobez)

„Bądź swoją bohaterką!" – wykazuj działania profilaktyczne mające na celu zminimalizowanie ryzyka na zachorowanie. Wykonuj samobadanie piersi

RÓŻOWY PAŹDZIERNIK – MIESIĄC ŚWIADOMOŚCI RAKA PIERSI

Rak piersi jest najczęściej diagnozowanym nowotworem złośliwym u kobiet na świecie i jednocześnie najczęstszą przyczyną zgonu. Chore na raka piersi stanowią też 36% kobiet żyjących z nowotworami. Co roku raka piersi diagnozuje się u około 1,7 miliona kobiet, z czego ponad 500 tysięcy umiera. Rak piersi w niektórych przypadkach jest nowotworem dziedzicznym, spowodowanym najczęściej mutacją w genach supresorowych BRCA1 lub BRCA2, odpowiadających za syntezę białek biorących udział w naprawie uszkodzonego DNA. Od 1985 roku, październik obchodzony jest na świecie jako miesiąc świadomości raka piersi (ang. Breast Cancer Awareness Month). W tym szczególnym miesiącu chcemy przypomnieć, jak ważna jest profilaktyka w tym badania genetyczne, które pomagają wykryć i zwalczyć tę chorobę.

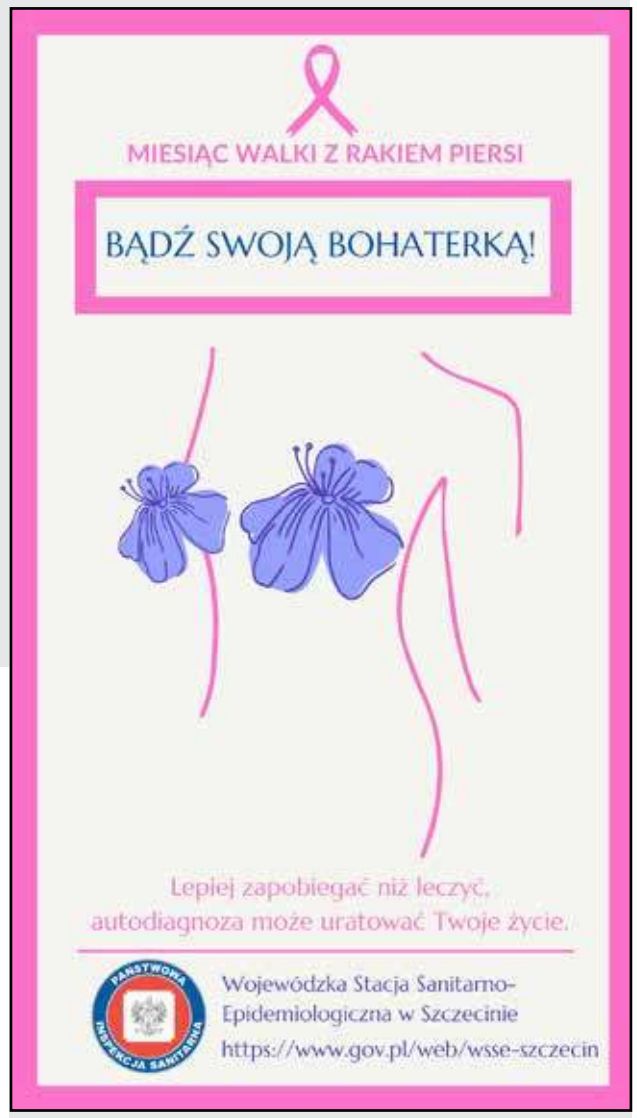

DZIEŃ GŁOŚNEGO CZYTANIA

(RESKO) 19 października w związku z obchodami „Ogólnopolskiego Dnia Głośnego Czytania" zorganizowaliśmy dla mieszkańców Domu Pomocy Społecznej w Resku spotkanie. Podczas dnia dyrektor Renata Breyer, zastępca dyrektora Sławomir Kobarynka, mieszkańcy oraz inni pracownicy domu przeczytali piękne wiersze Krzysztofa Kamila Baczyńskiego, bowiem w tym roku przypada 100. rocznica urodzin poety, pośmiertnie odznaczonego Krzyżem Armii Krajowej, a także Krzyżem Komandorskim za wybitne zasługi dla niepodległości Rzeczpospolitej Polskiej oraz za osiągnięcia w działalności na rzecz rozwoju polskiej kultury. Dzień Głośnego Czytania to jedno z nietypowych wydarzeń, które jest przyjemne i pożyteczne. Celem tego wydarzenia jest promowanie głośnego czytania i słuchania. Czytanie książek na głos rozwija wyobraźnię, pamięć, poszerza słownictwo, ale przede wszystkim pozwala przeżywać wspaniałe emocje i jest doskonałą okazją budowania więzi i wspólnego spędzania czasu. Całe spotkanie przebiegło w miłej i przyjemnej atmosferze, na pewno pozostanie na długo wszystkim w pamięci.

(DPS Resko)

reklama w gazecie, tel./fax: 91 39 70 990, kom. 607 721 607, e-mail: nowytygodniklobeski@wp.pl

eprasa.pl 8a92dc6cb7

PSTRĄGI ZAKOŃCZYŁY SEZON W SPŁAWIKU

(GINAWA, GM. WĘGORZYNO) W sobotę 16 października nad jeziorem Dubie w Ginawie spotkali się wędkarze zrzeszeni w Kole PZW nr 8 „Pstrąg" Łobez. Okazją do spotkania były „Zawody Spławikowe Zakończenie Sezonu o Puchar Dyrektora Wydziału Promocji Starostwa Powiatowego w Łobzie Mariusza Szpryngacza". Do rywalizacji stanęło 26 zawodników, w tym trzy panie. Po czterogodzinnej bardzo nierównej walce komisja sędziowska w składzie: sędzia główny Waldemar Fejst, sędzia sekretarz Henryk Chabecki oraz sędzia kontrolny Andrzej Rosłonek ogłosiła wyniki, które przedstawiamy w tabeli. W uroczystym zakończeniu i wręczeniu nagród uczestniczyli Starosta Łobeski Renata Kulik oraz Dyrektor Wydziału Spraw Społecznych i Promocji Powiatu Starostwa Powiatowego w Łobzie Mariusz Szpryngacz wraz z najbliższymi. Po części oficjalnej wędkarze spędzili miło czas na integracji, w trakcie której prezes koła Bronisław Arłukowicz w telegraficznym skrócie podsumował miniony rok. Pełne podsumowanie kadencji obecnego zarządu odbędzie się na walnym zebraniu sprawozdawczo-wyborczym, zaplanowanym na 30 października (sobota), godz. 10:00 w Łobeskim Domu Kultury.

KATEGORIA KOBIETY		
Zajęte miejsce	Imię i nazwisko	Waga złowionych ryb w kg
1.	Ewa Marszałek	0,22
2.	Wanda Gosławska	0,21
3.	Petronela Hlib	0,10
4.	Joanna Chabecka	0,02
KATEGORIA MĘŻCZYŹNI		
1.	Piotr Andryszak	2,64
2.	Jacek Janik	1,46
3.	Bronisław Arłukowicz	1,06
4.	Mirosław Siudaj	0,82
5.	Marcin Książczyk	0,73
6.	Bartosz Pytliński	0,42
7.	Marcin Gałązka	0,40
8.	Adam Hlib	0,29
9.	Paweł Sola	0,14
10.	Henryk Wróblewski	0,13
11.	Jarosław Kołaczkowski	0,07
12.	Daniel Kubacki	0,02
13.	Ryszard Ciunel	0,00
	Rafał Dec	
	Dariusz Hlib	
	Henryk Marciniak	
	Andrzej Mielczarek	
	Ryszard Soroka	
	Paweł Szram	
	Paweł Walczak	
	Adam Waliszewski	
	Piotr Waliszewski	

o g ł o s z e n i e

Szukam pracownika na stanowisko monter – serwisant maszyn rolniczych. Mile widziane doświadczenie w zawodzie serwisanta.
Kontakt email: biuro@smela-maszynyrolnicze.pl lub telefon 605 470 310

Ferma drobiu w Redle (powiat goleniowski) zatrudni pracownika.
Praca obejmuje: obsługę i kontrolę zwierząt, konserwację i obsługę urządzeń oraz prace porządkowe.
Dla zamiejscowych możliwość zakwaterowania.
Tel. 511 731 352, 661 541 248

o g ł o s z e n i e

FHU GAZAK
Regionalny dystrybutor gazów
Jeżeli obecny dostawca nie spełnia Twoich oczekiwań. Zadzwoń postaramy się to zmienić
Oferujemy: wymianę butli 11 kg, 33kg z propan butanem, propanem a także do zasilania wózków widłowych.
Zapraszamy do stałej współpracy
tel. +48 797 293 688

Przyjmę do pracy na Fermie Drobiu-Redło, powiat goleniowski. dobre warunki płacowe. Zapewniam zakwaterowanie.
Tel. 511 731 352

o g ł o s z e n i e

Agro-BusinessTrade SP. Z O.O.

POSZUKUJE
KIEROWCÓW KAT. C+E

WYMAGANIA:
- aktualne prawo jazdy kategorii C+E
- świadectwo kwalifikacji zawodowej
- aktualne orzeczenie psychologiczne
- cyfrowa karty kierowcy

OFERUJEMY:
- atrakcyjne wynagrodzenie
- nowoczesne auta
- praca w systemie tygodniowym
- ubezpieczenie grupowe

TELEFON: +48 785 300 102 • +48 603 129 069
Jedności Narodowej 23A • 72-130 Maszewo
e-mai : biuro@agro-business.pl

o g ł o s z e n i e

KOMENDA POWIATOWA POLICJI W ŁOBZIE OGŁASZA NABÓR NA STANOWISKO

starszego inspektora ds. bhp – 0,25 etatu – pracownika Policji (normatyw)

Zatrudniony nowy pracownik otrzymałby wynagrodzenie na następujących warunkach finansowych:
- według XII kategorii:
1) wynagrodzenie zasadnicze – 620 zł/m-nie
2) premia regulaminowa – 14,56% + dodatek za wysługę lat

Miejsce wykonywania pracy: ul. Wojska Polskiego 2, 73-150 Łobez

DOKUMENTY
Życiorys/CV i list motywacyjny

Miejsce składania dokumentów:
Komenda Powiatowa Policji w Łobzie
ul. Woj. Polskiego 2,
(sekretariat Komendanta p. 102)

Budowlane Centrum Handlowe
BARTEK - DOMET

Zatrudni
MAGAZYNIERA
mile widziane doświadczenie
Wymagania:
- uprawnienia na wózki widłowe
- prawo jazdy minimum kat. B

NOWOGARD. Boh. Warszawy 71
tel. 606 821 725

eprasa.pl 8a92dc6cb7

ŚRODEK KULTURY w Drawsku Pomorskim

REPERTUAR KINA „DRAWA” Drawsko Pom., ul. Dworcowa 2 Tel. 94 341 38 96

27.10.2021 (środa):
15:30 „Mała Wielka Stopa 2: W rodzinie siła”
17:15 „Furioza”
19:45 „Diuna”
28.10.2021 (czwartek):
15:30 „Mała Wielka Stopa 2: W rodzinie siła”
17:15 „Furioza”
19:45 „Diuna”
29.10.2021 (piątek):
15:30 „Rodzina Addamsów 2”
17:15 „Diuna”
20:00 „Furioza”
30.10.2021 (sobota):
15:30 „Rodzina Addamsów 2”
17:30 „Diuna”
20:15 „Furioza”
31.10.2021 (niedziela):
15:30 „Rodzina Addamsów 2”
17:30 „Diuna”
20:00 „Wcielenie”
01.11.2021 (poniedziałek):
02.11.2021 (wtorek):
15:30 „Rodzina Addamsów 2”
17:15 „Diuna”
20:00 „Najmro. Kocha, kradnie, szanuje”

„Mała Wielka Stopa 2: W rodzinie siła”
Pamiętacie Adama, który odkrył, że jego zaginiony ojciec jest potomkiem legendarnego Yeti? Okazało się, że Adam też odziedziczył po nim niesamowite zdolności, które teraz bardzo mu się przydadzą. Jego tata, który dzięki wielkiej popularności pomaga chronić przyrodę, wyrusza na ratunek mieszkańcom dalekiego rezerwatu. Tutejsze zwierzęta zagrożone są wyginięciem, bo bezduszne szefostwo wielkiej firmy paliwowej zamierza w samym środku puszczy zbudować wielką fabrykę. Od wyjazdu ojciec nie daje znaku życia, więc Adam zbiera swoją rodzinę i kosmatych przyjaciół z niedźwiedziem Burym i szopem Huncwotem na czele, by wyruszyć z misją ratunkową. To co odkryją w dalekiej puszczy, zjeży im włos na głowie i futro na grzbiecie. Będą musieli użyć wszystkich swych ludzkich i zwierzęcych talentów, by pokonać intruzów, odnaleźć zaginionego ojca i ocalić rezerwat.
Wiek odbiorcy: brak ograniczeń
Gatunek: animacja, komedia
Produkcja: Belgia, Francja
Czas trwania: 1:29
Wersja: 2D, dubbing

„Diuna”
Ekranizacja bestsellerowej powieści Franka Herberta. Bardzo odległa przyszłość. Pustynna planeta Arrakis, zwana także Diuną, jest jedynym miejscem we wszechświecie skąd wydobywa się melanż - cenną substancję, która nie tylko przedłuża życie, ale również pozwala na podróże międzygwiezdne i zaglądanie w przyszłość. Z rozkazu imperatora Shaddama IV Diuna zostaje oddana w lenno szlachetnemu rodowi Atrydów. Na Arrakis przybywa książę Leto Atryda, lady Jessika oraz ich syn, Paul. Nikczemny ród Harkonnenów nie zamierza jednak oddać tak łatwo planety swoim wrogom. Bo kto włada Diuną, ten włada całym wszechświatem.
Wiek odbiorcy: 15+
Gatunek: sci-fi
Produkcja: USA, Węgry, Wielka Brytania, Kanada
Czas trwania: 2:35
Wersja: 2D, napisy

„Furioza”
Wydarzenie z przeszłości rozdziela losy trójki przyjaciół. Niespodziewanie w życiu Dawida (Mateusz Banasiuk), dzisiaj już lekarza, znowu pojawia się ona. Dzika (Weronika Książkiewicz) – kiedyś miłość jego życia, teraz doświadczona policjantka, składa mu propozycję nie do odrzucenia. Albo ten zostanie policyjnym informatorem i wtyczką, albo jego brat (Wojciech Zieliński) trafi do więzienia z wieloletnim wyrokiem. Przyciśnięty do muru Dawid w końcu ulega, a jego głównym celem staje się infiltracja rosnącej w siłę zorganizowanej grupy przestępczej. Trafiając w sam środek wojny o wpływy i pieniądze, będzie musiał mierzyć się z ciągłą podejrzliwością ze strony dawnego przyjaciela Goldena (Mateusz Damięcki). Wkrótce odkryje też, że świat, od którego próbował się uwolnić, wciąga go ze zdwojoną siłą.
Wiek odbiorcy: 15+
Gatunek: dramat, akcja
Produkcja: Polska
Czas trwania: 2:19
Wersja: 2D, PL

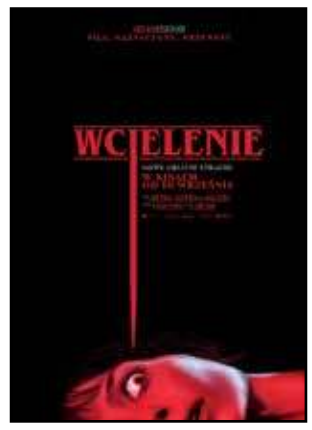

„Wcielenie”
Reżyser James Wan przedstawia nową wizję grozy. Madison jest sparaliżowana szokującymi wizjami makabrycznych morderstw, a jej udręka pogarsza się, gdy odkrywa, że to rzeczywistość.
Wiek odbiorcy: 15+
Gatunek: horror
Produkcja: USA, Chiny, Rumunia
Czas trwania: 1:51
Wersja: 2D, napisy

„Rodzina Addamsów 2”
U Addamsów daje o sobie znać konflikt pokoleń. Etap buntu nie omija dorastających Wednesday i Pugsleya. Choć Addamsowie niekoniecznie wpisują się w model tradycyjnej rodziny, nawet Morticię martwi, że potomkowie po raz kolejny nie stawiają się na kolacji. Jak na powrót wzniecić ogień w rodzinnym ognisku i podtrzymać więzy? Gomez wpada na genialny pomysł – wspólne wakacje i podróż nawiedzonym kamperem przez całą Amerykę! Nie będzie to jednak zwykła wycieczka krajoznawcza, gdyż na Addamsów czeka ogrom okropnie obłędnych przygód, które sprawią, że włosy staną dęba na głowie nawet Kuzynowi Coś.
Wiek odbiorcy: brak ograniczeń
Gatunek: animacja, familijny
Produkcja: USA, Kanada, Wielka Brytania
Czas trwania: 1:33
Wersja: 2D, dubbing

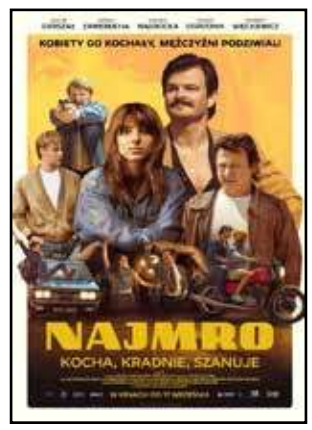

„Najmro. Kocha, kradnie, szanuje”
„Najmro. Kocha, kradnie, szanuje” to komedia akcji inspirowana prawdziwymi wydarzeniami z życia Zdzisława Najmrodzkiego, legendarnego celebryty półświatka, który ośmieszał władze PRL wymykając się 29 razy organom ścigania. Kobiety go kochały, a mężczyźni podziwiali. Milicja dawała za głowę Najmrodzkiego milionowe nagrody, a jego brawurowe wyczyny śledziła cała Polska. W filmie „Najmro” wraz ze swoją ferajną obrabia Pewexy, żeby żyć kolorowo w czasach, w których wszystko jest szare i zakazane. Ponad wszystko kocha wolność i dobrą zabawę. Choć żyje w świecie najpiękniejszych kobiet, najszybszych samochodów i wielkich pieniędzy, poznaje dziewczynę, dla której chce wszystko zmienić. Tylko czy będzie potrafił?
Wiek odbiorcy: 15+
Gatunek: komedia, akcja
Produkcja: Polska
Czas trwania: 1:36
Wersja: 2D, PL

KURS KWALIFIKOWANEJ PIERWSZEJ POMOCY W OSP RADOWO MAŁE

(RADOWO MAŁE) 16 października w remizie OSP Radowo Małe rozpoczął się kurs kwalifikowanej pierwszej pomocy. Uczestniczy w nim ośmiu strażaków z OSP Radowo Małe oraz strażacy z OSP Resko. Pod fachowym okiem instruktorów strażacy zgłębiają arkana udzielania kwalifikowanej pomocy przedmedycznej. Zdobywają niezbędną wiedzę i umiejętności praktyczne, które pozwolą im w sposób profesjonalny, na poziomie wymaganym wobec strażaków, pomagać ofiarom wypadków, pożarów. Kurs zakończy się egzaminem państwowym. Wszystkim kursantom z obu OSP życzymy sukcesów w zdobywaniu wiedzy i umiejętności oraz zdania egzaminu końcowego i uzyskania tytułu ratownika.

(info: OSP Radowo Małe)

BEZPIECZNIE NA DROGACH JESIENIĄ

(REGION) Wcześnie zapadający zmrok, opady deszczu, mgła, mokra i śliska nawierzchnia, często leżące na jezdni liście mogą powodować utrudnienia dla kierujących. Niekorzystne warunki atmosferyczne i krótszy dzień sprawiają, że piesi na drodze są słabo widoczni dla kierujących. Korzystanie z drogi, w zmieniających się warunkach drogowych, wymaga zwiększonej uwagi jej użytkowników. Kolejny raz, w trosce o bezpieczeństwo użytkowników dróg, policjanci apelują o przestrzeganie przepisów ruchu drogowego, rozwagę, życzliwość i empatię na drodze.

Kierowco samochodu, jednośladu przestrzegaj przepisów ruchu drogowego, w tym:

Dostosuj prędkość do warunków na drodze. Dopuszczalna prędkość na danym odcinku drogi, nie zawsze jest prędkością bezpieczną. Jedź z prędkością zapewniającą panowanie nad pojazdem, z uwzględnieniem warunków na drodze, a w szczególności: rzeźby terenu, stanu i widoczności drogi, stanu i ładunku pojazdu, warunków atmosferycznych i natężenia ruchu.

Zachowaj bezpieczny odstęp od poprzedzającego pojazdu. Utrzymuj odstęp niezbędny do uniknięcia zderzenia w razie hamowania lub zatrzymania się poprzedzającego pojazdu.

Zbliżając się do przejścia dla pieszych zachowaj szczególną ostrożność i ustąp pierwszeństwa pieszemu znajdującemu się na przejściu.

Pieszy uczestniku ruchu drogowego:

Korzystaj z chodnika lub drogi dla pieszych, a w razie ich braku – z pobocza. Jeżeli nie ma pobocza lub czasowo nie można z niego korzystać, możesz korzystać z jezdni, idź najbliżej jej krawędzi i ustępuj miejsca nadjeżdżającemu pojazdowi. Korzystając z pobocza lub jezdni, chodź lewą stroną drogi.

Świeć przykładem – noś odblaski – bądź widoczny! Noś odblaski w takim miejscu, by znalazły się w polu działania świateł samochodowych i były zauważalne dla kierujących nadjeżdżających z obu kierunków (z tyłu i z przodu).

Dbaj o bezpieczeństwo swoje i innych uczestników ruchu drogowego. Nie wchodź na jezdnię bezpośrednio przed jadący pojazd, w tym również na przejściu dla pieszych.

(BRD KGP)

reklama w gazecie, tel./fax: 91 39 70 990, kom. 607 721 607, e-mail: nowytygodniklobeski@wp.pl

eprasa.pl 8a92dc6cb7

OGŁOSZENIE DROBNE MOŻNA NADAĆ W REDAKCJI PRZY UL. KOŚCIUSZKI 10 W ŁOBZIE:
- wysyłając e-mail na adres: **nowytygodniklobeski@wp.pl**
- wysyłając sms z treścią ogłoszenia na numer: **607 721 607** (opłata wg. stawki operatora)
OGŁOSZENIA PRZYJMUJEMY DO KAŻDEJ NIEDZIELI DO GODZ. 20:00 - WYSŁANE PO TYM TERMINIE UKAŻĄ SIĘ W NASTĘPNYM WYDANIU.
REDAKCJA NIE PONOSI ODPOWIEDZIALNOŚCI ZA TREŚĆ OGŁOSZEŃ.
Koszt: 70 groszy/słowo; 1 zł/słowo w dziale nieruchomości, pogrubienie + 20 groszy/słowo

OFERTY PRACY PUP ŁOBEZ

- Lider serwisy sprzątającego. Tel. 601 808 947
- Robotnik magazynowy. Tel. 664 942 840, lobez@alsamer.pl
- Robotnik ogólnobudowlany. Tel. 601 779 825
- Operator linii produkcyjnej. Tel. 91 88 18 600
- Mistrz kotłowni. Tel. 91 88 18 600
- Kasjer sprzedawca. Tel. 785 235 102
- Pomoc magazynowo sklepowa. Kontakt PUP Łobez
- Spawacz. Kontakt PUP Łobez
- Spawacz. Tel. 91 397 40 41
- Szef produkcji wyrobów metalowych. Tel. 91 397 40 41
- Recepcjonista. Tel. 691 125 617, jolanta.misiak@wp.pl
- Pozostali pracownicy wykonujący prace proste w przemyśle. Tel. 730 620 180, maryna.koval@personnel-service.pl
- Mechanik. Tel. 696 442 262
- Pakowacz malarz. Tel. 91 577 25 14, annazinko@koschem.pl
- Pakowacz/pakowaczka. Tel. 91 577 25 14, annazinko@koschem.pl
- Pracownik działu kontroli jakości. Tel. 91 577 25 14, annazinko@koschem.pl
- Psycholog: sdslobez@onet.pl
- Konsultant ds. obsługi klienta. Tel. 539 470 018, rekrutacja@efektum.pl
- Opiekun osób starszych. Tel. Tel. 501 274 076
- Mechanik samochodowy. Tel. 94 36 72 674, 506 161 471

Kontakt z redakcją: tel. 91 39 70 990

MIESZKANIA

POŚREDNICTWO KREDYTOWE – specjalność kredyty hipoteczne, pomagamy również w uzyskaniu pożyczek gotówkowych, firmowych, leasing, pozabankowych. GMK FINANCE. Tel. 662 315 470

Sprzedam mieszkanie bezczynszowe, pow. 66,48 mkw., 3 pokoje, 1 piętro, garaż, pom. gosp., działka. Tel. 696 356 255

- Wynajmę kawalerkę w Łobzie. Tel. 782 223 777
- Kupię mieszkanie w Łobzie lub resku. Tel. 724 678 980
- Sprzedam kawalerkę w centrum Łobza, 30 mkw., po remoncie. Tel. 666 827 698
- Wynajmę mini kawalerki dla studentów w Szczecinie (rabat dla mieszkańców Łobza). Tel. 782 223 777
- Mam do wynajęcia kawalerkę w centrum Łobza dla 1 lub 2 osób. Tel. 782 694 107
- Sprzedam mieszkanie 2 pokojowe, 44,5 mkw., Łobez, ul. Kościuszki, blok, 3 piętro, ciepła woda + ogrzewanie miejskie, piwnica, do małego remontu, cena do negocjacji. Tel. 780 187 150
- Mam do wynajęcia (dla osób 50+) mieszkanie 2-pokojowe w Mesznie, 70 mkw., umeblowane, parter, ogrzewanie CO, pom. gospodarcze. Tel. +49 1779 358 276
- Mam do wynajęcia mieszkanie 2 pokojowe, Łobez, ul. Mickiewicza, parter, umeblowane, ogrzewanie gazowe, piwnica, cena do uzgodnienia, niski czynsz. Tel. 502 581 977
- Poszukuję mieszkania do wynajęcia w okolicy Łobza minimum 3 pokoje. Tel. 503 457 107
- Szukam kawalerki lub mieszkania na wynajem w Węgorzynie, osoby które coś wiedza i się orientują proszę o kontakt pod nr tel. 691 614 476 lub 724 238 017
- Kupię mieszkanie w Łobzie lub Resku. Tel. 782 694 107
- Sprzedam lub wynajmę kawalerkę w centrum Łobza, 30 mkw. Tel. 691 576 331
- Kupię dom w okolicy Łobza, Reska, Płot, Węgorzyna, cena w okolicach 200 tys. zł. Tel. 690 040 477
- Kupię mieszkanie lub dom za gotówkę: Łobez, Resko, Unimie, Świdwin. Tel. 724 678 980

NIERUCHOMOŚCI

Sprzedam działkę budowlaną 2200 mkw., Gostyń Łobeski, gmina Płoty. Tel 697 151 503

- Kupię pomieszczenie gospodarcze lub garaż w Łobzie. Tel. 782 694 107
- Sprzedam salon fryzjersko-kosmetyczny Goleniów. Tel. 603 959 654
- Kupię pomieszczenie pod lokal usługowy w Łobzie. Tel. 782 694 107
- Sprzedam działkę budowlaną pow. 666 mkw. w Łobzie, ul. Łokietka. Tel. 500 697 692
- Sprzedam działki z warunkami zabudowy i mediami, 10 km od morza – 50 zł/mkw. Tel. 782 223 777
- Kupię garaż w dowolnej części Łobza. Tel. 782 694 107
- Sprzedaż działek pod zabudowę, 2 km od Reska, pod lasem, działki 41 i 42 ary. Tel. 518 758 896
- Sprzedam lokal użytkowy 58 mkw., centralne ogrzewanie, w centrum Dobrej (Rynek). Tel. 791 620 133
- Gospodarstwo kupię za gotówkę. Tel. 720 804 169
- Kupię działkę lub dom, za gotówkę. Tel. 534 630 410
- Sprzedam działkę budowlaną, pow. 3.000 mkw., Klępnica, gm. Łobez, blisko jeziora. Tel. 607 880 364
- Sprzedam działkę pod zabudowę, uzbrojoną, w Łobzie przy ul. Wojcelskiej, pow. 1296 mkw., cena 80 zł/mkw. Tel. 501 437 274
- Sprzedam gospodarstwo rolne położone w gminie Radowo Małe, o powierzchni 10 ha wraz z budynkiem mieszkalnym i budynkami gospodarczymi. Tel. 604 480 565

USŁUGI

Usługi muzyczne Zespół muzyczny PARADISE Wesela, zabawy, imprezy okolicznościowe Tel. 537 712 295, 794 277 894

Wykonam remonty domów oraz mieszkań: docieplania, dachy, hydraulika, elektryka, kładzenie gładzi, kafli, podłóg oraz usługi malarskie. Tel. 609 957 295

Usługi transportowe, bus max do 3,5 tony, cały kraj. Tel. 604 960 226

Wiercenie studni. Tel. 536 097 076

Usługi transportowe na terenie kraju do 3,5 tony. Tel. 507 155 482

Zwrot podatku z pracy, rodzinne, urlopowe Niemcy, Holandia, Austria, Anglia, Belgia, Norwegia. Tel. 71/385 20 18, 601 75 97 97

INNE

Szkółka w Karsku koło Nowogardu poleca bardzo duży wybór drzew owocowych, róże pienne i krzaczaste, tuje szmaragd wysokość 70-80 cm 10 zł za sztukę. Tel. 606 106 142

- Kupię rozsiewacz do nawozu Kos. Tel. 698 360 272
- Sprzedam pianino z transportem, gwarancją i strojeniem. Tel. 604 569 342
- Sprzedam akordeon Delicia, 120 basów, stan bardzo dobry. Tel. 604 569 342
- Sprzedam prosiaczki, 10 tygodniowe. Mosty, gm. Goleniów. Tel. 607 541 101
- Poznam fajną dziewczynę do miłych spotkań. Tel. 663 419 716
- Sprzedam telewizor LG, mało używany, cena 300 zł do negocjacji, własny odbiór – Węgorzyno. Tel. 667 028 272
- Przyjmę ziemię w okolicach Cieszyna Łobeskiego. Tel. 508 318 203
- Sprzedam przecinarkę na siłę, sprawną oraz dużą sprężarkę na trzy tłoki, sprawną. Tel. 609 864 234
- Sprzedam różne części do Bizona 50-stki i Bizona 40-stki. Tel. 609 864 234
- Sprzedam tuczniki. Tel. 606 627 718
- Sprzedam kozy miniaturki. Tel. 606 627 718
- Sprzedam tanio owce. Tel. 606 627 718
- Sprzedam płyty warstwo, dachowe i ścienne, gat. 1 i 2. Tel. 507 893 890
- Sprzedam nawigację MIO, stan bardzo dobry z dożywotnią aktualizacją. Tel. 691 363 808
- Skup butelek po piwie. Tel. 507 082 913
- Sprzedam agregat siewny, 4 metrowy, pneumatyczny kongskilde, cena do uzgodnienia. Tel. 788 007 651
- Kupię małe owce. Tel. 695 359 355
- Sprzedam express do kawy na kapsułki, cena 90 zł, stan idealny. OKAZJA. Tel. 504 531 068
- Sprzedam kultywator Forsznit

PRACA

MONTER ŚLUSARZ
PRACA W NIEMCZECH
Tel. +48 696 443 643

- Zatrudnię pracownika do prac pomocniczych przy produkcji mebli. Tel. 604 240 032
- Zatrudnię krawcową do lekkiego szycia lub do przyuczenia lub innych pomocniczych prac. Tel. 604 240 032
- Poszukuję pracownika na gospodarstwo rolne, wymagane prawo jazdy B+E lub T. Tel. 697 543 317
- Zatrudnię elektryków, mogą być emeryci – cały, pół, ćwierć etatu, praca na budowie lub w warsztacie. Tel. 606 824 461
- Poszukuję pracy na stanowisko sprzątaczki w godz. Od 9:00 do 12:00 na terenie Łobza. Tel. 783 792 936
- Przyjmę pomocnika montażysty mebli, 5000-7000 zł netto, wyjazdy od pon. do pt, prawo jazdy kat. B. Tel. 781 060 250
- Zatrudnię osobę do wymiany opon w samochodach ciężarowych. Tel. 885 555 263
- Zatrudnię mechanika pojazdów ciężarowych. Tel. 885 555 263
- Poszukiwana opiekunka z zamieszkaniem (własny pokój), wyżywieniem i zapłatą od 1.12.2021 r. w Łobzie. Obowiązki: całodobowa opieka nad 95-letnią kobietą z demencją. Osoba chodząca, kontaktowa, lecz z utratą pamięci. Pomocna, z empatią, spokojna z wielkim sercem jak dla dziecka. Wiek do 68 lat. Pomoc w codziennej higienie, przygotowaniu posiłków i utrzymaniu czystości w mieszkaniu. Tel. 517 593 678,

MOTORYZACJA

Kupię każdy ciągnik rolniczy – stan obojętny. Tel. 694 400 305

Kupię każdą koparkę, minikoparkę, ładowarkę, wózek widłowy. Tel. 694 229 446

Kupimy samochody do jazdy na części, nowsze i starsze, najlepsze ceny. Tel. 668 148 052

- Sprzedam Citroena Jumper, 2004 r., stan bardzo dobry, brygadówka. Tel. 604 569 342
- Sprzedam części do Golf 2, w dobrym stanie silnik i skrzynia biegów. Tel. 609 864 234
- Sprzedam Ursus C360, stan bardzo dobry, opłacony, zarejestrowany. Tel. 505 857 612
- Zamienię Ursusa 1222 na Ursusa 330 lub sprzedam. Tel. 507 893 890
- Kupię części do C-330, ciapka. Tel. 507 082 913
- Sprzedam samochód Mercedes B180, stan b. dobry, garażowany, zadbany. Tel. 505 857 612, 504 531 068
- Kupię silnik do Simsona M53 lub na wymianę S51. Tel. 574 202 376
- Kupię części do C330. Tel. 507 082 913
- Sprzedam Ford Escort 1,8 TD, 1995 r., cena 2500 zł do negocjacji. Tel. 507 082 913
- Sprzedam Qashqai 2.0 diesel, 150 kM, 2011r., 2014 tys. km., garażowany, serwisowany. Tel. 602 407 385
- Sprzedam oryginalne koło z alufelgą do Seata Leona z 2017 r., 225/45/R17. Resko. Tel. 665 919 272

EMKA ELEKTROMONT
FOTOWOLTAIKA
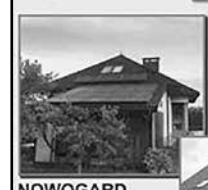
* Instalacje Fotowoltaiczne
* Instalacje Elektryczne
* Ekologiczne Ogrzewanie Elektryczne
* Usługi Minikoparką

NOWOGARD
biuro:
ul. 3 Maja 31
(budynek produkcji okien)
tel. 532-410-445
Tel. 663-256-243
Emka Elektromont

TARTAK
• więźba strugana • więźba impregnowana
• tarcica: mokra, sucha • łaty, kontrłaty
• deska: podbitkowa, podłogowa, szalunkowa
• krokwie, kantówki • suszenie drewna • transport
POSIADAMY W SPRZEDAŻY:
oleje barwiące, wkręty, gwoździe, złącza ciesielskie
"OLSTAW" STAWNO 25
www.tartakstawno.pl
e-mail: olstaw@wp.pl
tel. 602 101 118, 660 305 285
tel./fax 91 407 31 66

NOWY tygodnik łobeski TO NIE TYLKO GAZETA -
- WYKONUJEMY TAKŻE:

✓ ULOTKI
✓ WIZYTÓWKI
✓ BANERY
✓ FOLDERY
✓ GADŻETY REKLAMOWE
✓ STRONY INTERNETOWE
✓ NADRUKI NA FOLIACH - SZYBY, SZYLDY, SAMOCHODY
✓ NAKLEJKI SAMOPRZYLEPNE
✓ EDYCJA TEKSTU
✓ KSERO
✓ KALENDARZE
✓ PLAKATY
✓ ORAZ INNE WYDAWNICTWA

WYDAJEMY:
NOWY tygodnik łobeski DZIENNIK Nowogardzki DZIENNIK Powiatu Kamieńskiego DZIENNIK Stargardzki DNI GRYFINA Policki

eprasa.pl 8a92dc6cb7

DB

DB Port Szczecin

Dołącz do naszej portowej rodziny!
DB PORT Szczecin Sp. z o.o.

poszukuje osób zainteresowanych pracą w porcie w Szczecinie

Szukasz dodatkowej pracy? Nie boisz się pracy fizycznej? Chciałbyś zacząć budować swoją karierę, a może chcesz spróbować swoich sił w innej branży? Zapraszamy do nas!

KOGO SZUKAMY :

OPERATORÓW SPRZĘTU PRZEŁADUNKOWEGO:
Mile widziane (nie wymagane) są uprawnienia na sprzęt wykorzystywany w przeładunku np. uprawnienia do obsługi wózków widłowych, dźwigów samojezdnych, ciągników siodłowych i żurawi szynowych lub prawo jazdy kategorii: B/C/C+E.

PRACOWNIKÓW FIZYCZNYCH:
Poszukujemy także pracowników bez uprawnień do pracy w przeładunku towarów na placach i magazynach w porcie morskim w Szczecinie.

MAGAZYNIERÓW:
Poszukujemy pracowników do pracy jako magazynier portowy – przy wydaniu i przyjęciu towarów na place i magazyny. Mile widziane posiadanie uprawnień na wózki widłowe (wydane przez dozór techniczny).

MECHANIKÓW:
A może interesuje Cię mechanika pojazdowa? Masz doświadczenie lub chęć rozwijania swoich umiejętności w tym zakresie? Zapraszamy do nas! Nauczymy Cię wszystkiego.

ELEKTRYKÓW:
Ukończyłeś szkołę zawodową w kierunku elektryk/elektromonter? A może masz uprawnienia SEP do 1kW? Poszukujemy osób do działu utrzymania ruchu, którzy znają się na elektryce/elektronice pojazdów. Nie musisz mieć uprawnień, jeśli masz praktyczne umiejętności w tej dziedzinie.

Co oferujemy?
- Zatrudnienie na podstawie umów: o pracę, zlecenia, b2B – tak jak Ci wygodniej.
- Dodatki za pracę w nocy (wyższe niż kodeksowe).
- Szkolenia wewnętrzne i urzędowe (UDT/TDT) opłacane przez Spółkę.
- Dodatkowe wynagrodzenie za posiadane uprawnienia.
- Dofinansowanie do żłobków i przedszkoli, prywatne ubezpieczenie medyczne, ubezpieczenie na życie, podwyżki każdego roku, dodatkowy dzień urlopu, dofinansowanie wakacji – to tylko niektóre z benefitów, które oferujemy.

Zapraszamy do kontaktu i przesłania CV:
rekrutacja@dbport.pl lub tel. 693 888 638

Sprzedam tanio gołębie pocztowe

lotowane wraz
z gołębnikiem i wyposażeniem

Tel. 512 93 72 61

SKUP ZŁOMU

i metali kolorowych

stal	700-1000 zł/t
miedź	20-25 zł/kg
mosiądz	12-15 zł/kg
aluminium	3-5,50 zł/kg
akumulatory	2-2,50 zł/kg

ŁOBEZ, UL. MAGAZYNOWA, tel. 509 654 959

SKUP AUT GOTÓWKA OD RĘKI

• stan bez znaczenia • umowa sprzedaży •
DYSPONUJEMY WŁASNYM TRANSPORTEM
tel. 505 771 769

F.H-U. KOMFORT

Mirosław Misiura

Poleca:
- okna i drzwi z PCV i drewna
- okna dachowe
- okna skandynawskie
- duży wybór drzwi
- rolety materiałowe, moskitiery
- parapety wewnętrzne i zewnętrzne
- bramy garażowe
- żyrandole, lampy
- autoryzowana grupa montażowa Firmy Porta i KMT

ul. Kupiecka 16, 78-500 Drawsko Pomorskie
tel./fax 94 36 361 72
kom. 606 122 987
www.komfortokna.pl
e-mail: komfortokna@wp.pl

SALON FIRMOWY kratki

KOMINKI SOŁOWIEJ

ul. Boh. Warszawy 103a • NOWOGARD

- **sprzedaż i montaż kominków oraz piecy spełniających normy Ecodesign 2022 (Ekoprojekt)**
- **kotłów na pelet**
- **kominków i piecy na gaz, ogrzewaczy tarasowych, biokominków, palenisk ogrodowych**
- **wkładów kominowych i kominów dwupłaszczowych**
- **akcesorii**

Kontakt: e-mail: kominkisolowiej@idsl.pl
Tel. 507 967 205, 91 392 50 00
Zapraszamy od pn-pt. 9-17, sob 9-13

HUSQVARNA 445

Nowa, potężna pilarka uniwersalna dla tych, którzy oczekują od maszyny profesjonalnej jakości. Silnik X-Torq® to mniejsze zużycie paliwa oraz zmniejszona emisja zanieczyszczeń. Wyłącznik powracający automatycznie do pozycji wyjściowej oraz widoczny poziom paliwa ułatwiają obsługę pilarki. Posiada funkcję Smart Start® oraz pompkę paliwa, które zapewniają łatwe uruchamianie maszyny za każdym razem.

1999,00 zł z VAT

Pojemność cylindra - 45.7 cm³
Moc wyjściowa - 2.1 kW
Maksymalna zalecana długość prowadnicy - 20 cali
Waga (bez urządzenia tnącego i płynów) - 4.9 kg

RATY ZERO PROCENT NA WSZYSTKIE MODELE PILAREK

AUTORYZOWANY DILER ORAZ SERWIS S.C. FOREST
ul. Pocztowa 22c, 73-150 Łobez, tel. 91 39 768 29

eprasa.pl 8a92dc6cb7

Kampania informacyjna Ministerstwa Zdrowia

PANDEMIA OTYŁOŚCI

Z powodu otyłości i nadwagi – według Światowej Organizacji Zdrowia (WHO) – na świecie rocznie umiera co najmniej 2,8 miliona osób, a otyłych jest powyżej 650 milionów ludzi (czyli więcej niż ludność Unii Europejskiej, która liczy 446 milionów). Globalna liczba ofiar otyłości i nadwagi jest porównywalna z pandemią COVID-19, która od marca 2020 r. do października 2021 r. pochłonęła 4,9 miliona istnień, zaś na COVID-19 zachorowało prawie 240 milionów ludzi.

CZYM SĄ OTYŁOŚĆ I NADWAGA?

Nadwaga poprzedza otyłość: człowiek z nadwagą jest trochę chudszy niż otyły. Obie przypadłości łączy nadmierna lub nieprawidłowa akumulacja tłuszczu w organizmie, a różni wskaźnik BMI. Oznacza on stosunek wagi (w kilogramach) do kwadratu wzrostu (w metrach). Norma BMI to 20-25, czyli przy wzroście 170 cm waga powinna się mieścić w granicach 57,8-72,5 kg. Z nadwagą mamy do czynienia, gdy BMI jest większe lub równe 25. Osoba z nadwagą o wzroście 170 cm waży ponad 72,5 kg. Dla otyłości BMI wynosi 30 albo więcej, czyli (przy tym samym wzroście) waga otyłego człowieka to powyżej 86,7 kg.

Na świecie – jak podaje WHO – nadwagę ma prawie 2 miliardy osób i ta liczba wciąż rośnie: od 1975 do 2016 r. powiększyła się trzykrotnie. Dawniej nadwaga i otyłość kojarzyły się z bogatymi państwami, a dzisiaj są spotykane wszędzie.

OTYŁOŚĆ TO CHOROBA

Nadmierna masa ciała rodzi zagrożenie dla zdrowia, którym jest otyłość, uznana za chorobę cywilizacyjną XXI wieku. Otyłość jest spowodowana nadmiarem energii w pokarmach w stosunku do zapotrzebowania organizmu. Otyłość wywołuje wiele chorób, które obniżają jakość życia i mogą prowadzić do przedwczesnej śmierci.
Otyłość zwykle zaczyna się w dzieciństwie, gdy nabywamy złe nawyki żywieniowe, które nasilają się z wiekiem. WHO alarmuje, że co trzecie europejskie dziecko jest otyłe lub ma nadwagę. Polskie dzieci już przed pandemią tyły najszybciej w Europie: przez 9 lat (2007-2016) odsetek dzieci z nadwagą wzrósł u nas o prawie 20 proc. W 2016 r. nadwagę miało 31 proc. chłopców i 20 proc. dziewczynek, a otyłych było – odpowiednio – 13 proc. chłopców i 5 proc. dziewcząt w Polsce.

TYJEMY W PANDEMII

Ograniczenia związane z pandemią przyniosły wzrost nadwagi i otyłości. Jak podał prof. Paweł Bogdański z Uniwersytetu Medycznego w Poznaniu, w Polsce podczas pandemii każdy przytył średnio od 3 do 6 kg. Jego zdaniem, plaga nadwagi i otyłości w naszym kraju stanowi obecnie poważne zagrożenie medyczne, społeczne i ekonomiczne. Także lekarze na świecie zwracają uwagę na coraz powszechniejszą otyłość wśród najmłodszych podczas pandemii COVID-19: dzieci mniej się ruszają, częściej jedzą i piją niezdrowe produkty i napoje, a także nie śpią regularnie. Dotyczy to zwłaszcza dzieci w wieku 5-9 lat, wśród których liczba otyłych wzrosła aż o 2,6 proc.

BOLESNE KONSEKWENCJE

Z wiekiem problemy z tuszą narastają. Powodem są zaburzenia pracy organizmu na skutek niewłaściwego żywienia, uzależnienia od cukru, tłuszczu i soli.
Za przyrost masy ciała odpowiadają przede wszystkim nieregularne, zbyt obfite posiłki, produkty wysoko przetworzone, słodkie napoje gazowane, mało warzyw i owoców czy brak ruchu. Na wadze odbijają się styl życia, używki (papierosy i alkohol), stresy życia codziennego, mało snu, a nawet czynniki genetyczne.

Otyłość to przyczyna poważnych schorzeń, na czele z cukrzycą, na którą w Polsce co roku zapada ponad 400 tys. osób. Nadmierna waga prowadzi do: nadciśnienia tętniczego, chorób układu krążenia, pęcherzyka żółciowego i dróg żółciowych, chorób kości, ścięgien, mięśni, tkanki łącznej i skóry, chorób nerek, niealkoholowego stłuszczenia wątroby, do niektórych nowotworów, np. jelita grubego, a – przy dużej otyłości – nawet do niepełnosprawności.

PROFILAKTYKA OD NAJMŁODSZYCH LAT

Otyłość zwykle zaczyna się we wczesnym dzieciństwie, wraz ze złymi nawykami żywieniowymi, które na ogół utrwalają dorośli. Dlatego należy położyć nacisk na prawidłowe żywienie dzieci i młodzieży, bo komórki tłuszczowe powstałe w pierwszych latach życia, nawet mimo zrzucenia wagi, pozostają na całe życie. Odpowiednia dieta i edukacja zdrowotna dzieci pozwolą im zachować zdrowie, sprzyjają dobremu samopoczuciu, pomagają w nauce i są najlepszą inwestycją w ich przyszłość.

Otyłości lepiej zapobiegać, niż ją leczyć. Podstawą profilaktyki są zdrowe nawyki żywieniowe, spożywanie pełnowartościowych nieprzetworzonych produktów, liczenie kalorii i ich spalanie przez ruch. Należy ograniczyć białe pieczywo, makarony pszenne, tłuste mięso i wędliny, tłuste sery, sól, słodycze i cukier, a najlepiej w ogóle zrezygnować ze słodzonych napojów gazowanych na rzecz wody mineralnej, soków owocowych i warzywnych czy domowych kompotów.

Do każdego posiłku powinniśmy za to włączyć warzywa, w tym zielone warzywa liściaste (najlepiej surowe) bogate w wapń, żelazo i kwas foliowy. Uwzględnijmy owoce jako źródło witamin i błonnika pokarmowego, najlepiej w pierwszej połowie dnia. Zaleca się spożywanie codziennie minimum 400 g warzyw i owoców. Należy jednak pamiętać o korzystnych proporcjach – 3/4 warzywa i 1/4 owoce. Wybierajmy także chude mięso i nabiał o niskiej zawartości tłuszczu, a także tłuste ryby morskie i suche nasiona roślin strączkowych. Zamiast soli lepiej stosować zioła i naturalne przyprawy do potraw, a słodycze lepiej zastąpić suszonymi owocami, biszkoptami, białym serem z dżemem niskosłodzonym, orzechami lub migdałami.

Zmiana nawyków żywieniowych poprawia przemianę materii i gospodarkę lipidową, co zapobiega cukrzycy, chorobom układu krążenia, nadciśnieniu tętniczemu, zawałowi serca i udarowi mózgu.

Szereg przydatnych porad i bezpłatnych konsultacji dietetycznych znajduje się na ncez.pzh.gov.pl/poradnia/, a darmowe plany żywieniowe są dostępne na diety.nfz.gov.pl.

Warto też zwiększyć aktywność fizyczną, a przede wszystkim podejmować ją regularnie. Wystarczy 150 minut umiarkowanej aktywności tygodniowo (czyli 20-25 minut dziennie), żeby poczuć się lepiej we własnym ciele, zbić wagę i obniżyć ciśnienie krwi.

Chcesz wiedzieć więcej, szukasz informacji na temat bezpłatnych badań, wejdź na
www.planujedlugiezycie.pl
lub zadzwoń na bezpłatną infolinię 800 190 590.
Infolinia jest czynna 24 godziny na dobę, 7 dni w tygodniu.

Jesteś pracodawcą? Dbasz o zdrowie swoich pracowników? Weź udział w programie PracoDawca Zdrowia.
Więcej informacji na stronie:
planujedlugiezycie.pl
zakładka PracoDawca Zdrowia.

PLANUJĘ DŁUGIE ŻYCIE
Ministerstwo Zdrowia

Kampania społeczna „Planuję długie życie" realizowana w ramach Narodowej Strategii Onkologicznej na lata 2020-2030, finansowana ze środków Ministra Zdrowia.

Materiał informacyjny

eprasa.pl 8a92dc6cb7

DZIEŃ RATOWNICTWA MEDYCZNEGO W KLASACH I-III

(ŁOBEZ) 13 października Szkołę Podstawową nr 3 w Łobzie odwiedził Tomasz Łuczak, który jest z zawodu ratownikiem medycznym. Celem spotkania było zapoznanie dzieci ze specyfiką zawodu ratownika medycznego. Pan Tomasz pokazał dzieciom jak wygląda strój ratownika oraz niezbędne w jego pracy narzędzia. Wyjaśnił również, na czym polega jego praca oraz jak należy się zachować kiedy chcemy komuś pomóc. Ponadto uczniowie utrwaliły sobie numery alarmowe służb ratowniczych. Podczas spotkania został pokazany strój, który ratownik medyczny ubiera do walki z COVID-19. Dzieci bardzo chętnie zadawały pytania oraz opowiadały o swoich doświadczeniach, przykrych zdarzeniach i o pomocy, jaka została im udzielona. Dzięki takiej lekcji dzieci nauczyły się wielu ważnych rzeczy, które w przyszłości być może przyczynią się do uratowania komuś życia.

(Agata Abramczuk, Paulina Rajca, Lidia Lalak-Szawiel)

#ERASMUSDAYS W ZESPOLE SZKÓŁ W ŁOBZIE

(ŁOBEZ) Już po raz drugi bierzemy udział w międzynarodowej akcji Programu Erasmus+. W ubiegłym roku rozmawialiśmy o naszych planach, dziś chwalimy się naszymi działaniami, ponieważ na przełomie czerwca i lipca tego roku 12 uczennic Technikum Zawodowego wyjechało wraz z nauczycielkami Małgorzatą Wojciechowską i Joanna Krzywańską do Niemiec na praktyki zawodowe w ramach projektu „Po raz pierwszy praktyki Erasmus+ dla młodych hotelarzy – nie boimy się nowego wyzwania."

W tym roku #ErasmusDays, znane na całym świecie wydarzenie, stało się dla nas okazją do podsumowania pierwszej mobilności w projekcie i wręczenia certyfikatów młodzieży. Z tej okazji uczennice przygotowały prezentację. Przedstawiły w niej hotele w Turyngii i Hesji, w których odbywały praktyki. Nie zabrakło informacji na temat wykonywanych w ramach praktyk czynności oraz możliwości spędzania wolnego czasu. Wszystko zostało udokumentowane wykonanymi przez nie zdjęciami. W czasie spotkania 15 października młodzież mogła nauczyć się nowych zwrotów i wyrażeń w języku niemieckim wykorzystywanych przez praktykantki w trakcie mobilności oraz poznać walory turystyczne i kulturalne Turyngii. Aby zaktywizować wszystkich uczniów uczących się w zawodzie technik hotelarstwa, przygotowaliśmy dla nich krótkie zadania do realizacji. Młodzież układała domino i trimino, określała również, czy podawane informacje są prawdziwe lub fałszywe, udzielała odpowiedzi na pytania dotyczące historii, kultury i przyrody Turyngii. Mamy nadzieję, że spotkanie podsumowujące pierwszy wyjazd do Niemiec było dla wszystkich uczniów okazją do przekonania się, że dzięki udziałowi w projektach Erasmus+ można rozwijać się na wielu płaszczyznach. Dziewczęta uczestniczące w pierwszej mobilności przypomniały sobie pobyt w Turyngii i Hesji, a pozostali uczniowie technikum mogli wyrobić sobie pogląd na temat praktyk zagranicznych, zanim rozpoczniemy rekrutację do kolejnej mobilności.

(Małgorzata Wojciechowska, nauczycielka języka niemieckiego)

Z EKOLOGIĄ ZA PAN BRAT – Akcja #sadziMY

(STAROGARD, GM. RESKO) W poniedziałek 12 października w Szkole Podstawowej im. Ireny Sendlerowej w Starogardzie miało miejsce niezwykłe wydarzenie Akcja #sadziMY. Wzięli w niej udział wszyscy uczniowie oraz przedszkolaki. Brawa dla każdej klasy, która na terenie szkoły posadziła swoje drzewo, a co się z tym wiąże – będzie o nie dbać. Uczniowie wiedzą, że rośliny te zapewniają nam tlen, oczyszczają powietrze, wpływają korzystnie na klimat i na samopoczucie nas wszystkich. Drzewa stanowią naturalną barierę ochronną przeciwko pyłom, śmieciom czy też hałasowi. Akcja #sadziMY to także promocja zieleni, mająca na celu zwiększenie ekologicznej świadomości. Czas na zmiany w naszym krajobrazie, dlatego z wielką radością wzięliśmy udział w tej akcji, obchodząc jednocześnie Dzień Drzewa w naszej szkole.

(info: SP Starogard)

i n f o r m a c j e

ZAPROSZENIE
NA WALNE ZEBRANIE
SPRAWOZDAWCZO-WYBORCZE
KOŁA PZW NR 29 „KARAŚ" ŁOBEZ

Zarząd Koła PZW nr 29 „Karaś" Łobez
ma zaszczyt zaprosić wszystkich członków koła
na Walne Zebranie Sprawozdawczo-Wyborcze,
które odbędzie się 6 listopada (sobota) 2021 r.
w Łobeskim Domu Kultury o godz. 10:00
Serdecznie zapraszamy

reklama w gazecie, tel./fax: 91 39 70 990, kom. 607 721 607, e-mail: nowytygodniklobeski@wp.pl

eprasa.pl 8a92dc6cb7

Czy powinienem obawiać się substancji dodatkowych zawartych w żywności?

KAMPANIA „WYBIERAJ BEZPIECZNĄ ŻYWNOŚĆ” #EUCHOOSESAFEFOOD

Substancje dodatkowe do żywności to substancje dodawane w celu zachowania lub poprawy bezpieczeństwa, świeżości, smaku, konsystencji lub wyglądu danego produktu. W Unii Europejskiej wszystkie substancje dodatkowe, od substancji słodzących po barwniki spożywcze, są poddawane starannej ocenie przed dopuszczeniem ich do stosowania w żywności. Substancje dodatkowe muszą być dopuszczone, zaś informacja o ich obecności w produkcie musi być zamieszczona na etykiecie. Niektóre składniki żywności są znane i używane od wieków jako substancje konserwujące – przykładem może być sól (w mięsie takim jak bekon lub suszona ryba), cukier (w marmoladach i dżemach) lub dwutlenek siarki (w winie). W Unii Europejskiej wszystkie substancje dodatkowe są oznaczone numerem E. Europejski Urząd ds. Bezpieczeństwa Żywności ocenia bezpieczeństwo nowych dodatków do żywności lub proponowane nowe zastosowania dla tych już istniejących, zanim zostaną one dopuszczone do stosowania w UE. Dokonuje również ponownej oceny substancji dodatkowych dopuszczonych i stosowanych od dłuższego czasu, aby upewnić się, że nadal mogą być bezpiecznie stosowane. Substancje dodatkowe do żywności muszą być zawsze uwzględniane w liście składników produktu spożywczego, w którym zostały zastosowane. Etykiety produktów powinny wskazywać zarówno funkcję dodatku w gotowym produkcie (np. barwnik, środek konserwujący), jak i konkretnej substancji – poprzez odniesienie się do odpowiedniego numeru E lub nazwy (np. E 415 lub guma ksantanowa).

(info: https://campaigns.efsa.europa.eu/EUChooseSafeFood/#/topic/pl/additives)

POLICJANCI Z KOMENDY POWIATOWEJ W ŁOBZIE PO RAZ KOLEJNY WSPARLI CHARYTATYWNE PRZEDSIĘWZIĘCIE NA RZECZ CHOREGO DZIECKA

(WĘGORZYNO, ŁOBEZ) 16 października policjanci z Komendy Powiatowej Policji w Łobzie uczestniczyli w dwóch festynach, zorganizowanych w Węgorzynie oraz w Łobzie, na rzecz 10-letniego Franka chorego na nieuleczalną chorobę – mukowiscydozę. Policjanci chętnie wspierają działania tego typu, toteż i tym razem skorzystali z zaproszenia i aktywnie uczestniczyli w festynach. Na festynach można było obejrzeć z bliska sprzęt policyjny, który jest używany na meczach oraz zabezpieczeniach imprez masowych. Była możliwość sprawdzenia, jak działają kajdanki. Pokaz sprzętu policyjnego spotkał się z dużym entuzjazmem dzieci. Na obu imprezach obecny był również policjant z psem służbowym. Funkcjonariusz opowiedział zebranym o swojej pracy oraz zastosowaniu psa w służbie. Można było usiąść za kierownicą radiowozu, co sprawiło wiele radości uczestnikom festynu. Cieszymy się, że swoją obecnością mogliśmy uatrakcyjnić festyn pomagając tym samym choremu dziecku.

(oficer prasowy KPP Łobez kom. M. Rymszewicz)

i n f o r m a c j a

III DYKTANDO
o złote pióro
BURMISTRZA ŁOBZA
28.10.2021 r.
godz. 17:00
Miejska Biblioteka Publiczna w Łobzie
sala wystawowa
Zapraszamy!
zapisy:
Miejska Biblioteka Publiczna w Łobzie
pod nr. tel. 91 397 44 08
do 27.10.2021 r.
REGULAMIN I FORMULARZ UCZESTNICTWA
na stronie www.lobez.pl
oraz www.bibliotekalobez.pl
wstęp wolny
ORGANIZATORZY

ZAPROSZENIE
NA WALNE
ZEBRANIE
SPRAWOZDAWCZO-WYBORCZE
Zarząd
PZW Koła Nr 8 „PSTRĄG” Łobez
ma zaszczyt zaprosić
wszystkich członków koła
na Walne Zebranie
Sprawozdawczo-Wyborcze,
które odbędzie się
w dniu 30 października 2021 r.
(sobota)
o godzinie 10:00
w Łobeskim Domu Kultury

eprasa.pl 8a92dc6cb7

NIEŁATWE ZWYCIĘSTWO

4:2 (3:1)

SARMATA Dobra — **KORONA Człopa**

Sarmata: K. Sawczuk, C. Szkup, M. Podbiegło (70' B. Nadzieja), A. Pawłowski, D. Polito (90' M. Korpaczewski), F. Plewiński (89' S. Śmiłowski), K. Pacelt, M. Garliński (71' D. Dzierbicki), W. Guźniczak, K. Iwanicz, J. Malanowski. Rezerwowi: D. Padziński, J. Jaszczuk, M. Płosaj.

Bramki dla Sarmaty: 36' D. Polito, 39', 40' W. Guźniczak, 88' C. Szkup.

Żółta kartka dla Sarmaty: K. Iwanicz.

Mecz rozpoczął się od obustronnych ataków. W pewnym momencie to goście zaczęli uzyskiwać przewagę. Po jednej z akcji i ewidentnym faulu sędzia podyktował rzut karny dla gości, chwilę potem zamienionym przez K. Mularczyka w bramkę. Wtedy Sarmata rozegrał rewelacyjne 15 minut – zaaplikował Koronie przed końcem pierwszej połowy trzy bramki i z taką dwubrakową zaliczką wyszedł na drugą połowę. Piłkarze z Człopy nie pogodzili się łatwo z wynikiem. W 56 minucie P. Borowczyk zdobywa bramkę kontaktową. Zaczyna robić się nerwowo. Do pozycji strzeleckich dochodzą piłkarze obu drużyn, ale ostatecznie to Sarmata zadaje decydujący cios – Cezary Szkup zdobywa bramkę w 88 minucie. Mamy zwycięstwo gospodarza, choć wcale nie było łatwo. Sarmata Dobra nadal pozostaje jedyną drużyną grupy rozgrywkowej bez porażki. Następny mecz odbędzie się w Dobrej z Gavią Choszczno, która straciła w meczach ledwie pięć punktów (pamiętamy remis ze Światowidem 63) i będzie to nie lada wyzwanie dla doberskiej drużyny.

WYSOKA WYGRANA

8:1 (3:1)

ŚWIATOWID 63 Łobez — **DRAWA Drawno**

Światowid 63: J, Bubiłek, K. Skrilec, Filip Banaś (65' R. Adamczyk), M. Łakomy (77' S. Kliukacz), D. Urbański, K. Sutyła (87' P. Joniec), S. Kaczmarek (70' S. Rajca), D. Mosiądz, M. Grzywacz, J. Krawętek (82' G. Sułkowski), B. Dobrowolski (64' R. Borejszo).

Bramki dla Światowida 63: 10', 22', 63' F. Banaś, 11' B. Dobrowolski, 53', 66' D. Urbański, 79' J. Krawętek, 84' Jakub Bubiłek.

Żółte kartki dla Światowida 63: D. Urbański.

Zwycięstwo gospodarzy cieszy. Tym sposobem na pewien czas opuścili strefę spadkową, ale do kolejnych drużyn wyżej, dzieli łobeskich piłkarzy spora liczba punktów. Podkreślamy, wysokie zwycięstwo cieszy, mimo faktu, że przeciwnik już przystąpił do sobotniego meczu w „dziesiątkę". Do tego w 38 minucie zawodnikowi z Drawna wydało się, że to on, a nie sędzia prowadzi mecz i ostatecznie doczekał się „czerwieni" – drużyna Drawy kończyła więc pierwszą odsłonę meczu w „dziewiątkę". Po przerwie Światowid 63 przystąpił do zmasowanych ataków na bramkę Drawy, aplikując gościom pięć bramek. Ale w tym momencie odsłoniły się też braki łobeskiej drużyny – brak rasowych napastników. Drawa Drawno podzieliła swoją drużynę na pół – pół broniło, pół było bliżej bramki łobeskiej drużyny. W takim ustawieniu niejednokrotnie dochodziło do sytuacja, kiedy na polu karnym Drawy znajdowało się sześciu zawodników Światowida 63, a tylko trzech Drawy (bramkarza nie licząc) i mimo to Łobezianie mieli problemy z ulokowaniem piłki w siatce. Bramek powinno paść o wiele więcej.

JASTRZĄB LIDEREM

2:0 (2:0)

JASTRZĄB Łososnica — **BŁĘKITNI Trzygłów**

Jastrząb: K. Woźniak, K. Skrilec, A. Piotrowicz, M. Pawłowski, P. Łagodzicz, A. Kamiński (46' Ł. Grygiel), W. Domański (83' J. Domański), A. Gromek, D. Czyż, D. Wawrzyniak, D. Jaśkowiak (60' M. Dziedzic, 75' K. Kubicki). Rezerwowi: B. Jurzysta, G. Pawłowicz.

Bramki dla Jastrzębia: 14' D. Czyż, 45'+1 K. Woźniak.

Żółte kartki dla Jastrzębia: D. Czyż, D. Wawrzyniak, D. Jaśkowiak, M. Pawłowski.

Czerwona kartka dla Jastrzębia: D. Czyż.

To był ważny mecz dla Jastrzębia i to z silnym przeciwnikiem. W pierwszej połowie więcej szczęścia mieli piłkarze z Łososnicy, bo w czternastej minucie prowadzenie uzyskał Daniel Czyż. Goście nie ustępowali i gdy wydawało się, że prędzej czy później dojdzie do wyrównania, do szatni bramkę dla Jastrzębia zdobywa w doliczonym czasie gry Woźniak. Nie zdeprymowało to zawodników Błękitnych, którzy w drugiej połowie w dalszym ciągu próbowali poprawić rezultat meczu, ale Jastrząb umiejętnie nie dawał sobie strzelić bramki. Natomiast sama gra stawała się coraz bardziej ostra, a zawodnicy zawzięci. Doprowadziło to do spięcia zawodników, w wyniku którego Jastrząb od 68 minuty grał w „dziesiątkę". Jak okazało się później, również Błękitni skończyli mecz zdekompletowani, bo jeden z ich zawodników zaliczył „czerwień". Ostatecznie Jastrząb dowiózł zwycięstwo do końca i bramki też nie stracił.

NIEUDANY POWRÓT NA WĘGORZYŃSKĄ MURAWĘ

1:5 (1:3)

SPARTA Węgorzyno — **LECH Czaplinek**

Po blisko dwóch latach Sparta Węgorzyno swoje mecze ligowe rozgrywa na zmodernizowanym obiekcie przy ulicy Tadeusza Kościuszki. Rywalem był zespół Lecha Czaplinek. Goście w zasadzie o losach spotkania rozstrzygnęli w pierwszym kwadransie meczu. Błąd w wyprowadzaniu piłki w 8 minucie w wykonaniu gospodarzy dał możliwość Mateuszowi Pawłowskiemu oddania mocnego i precyzyjnego strzału, po którym broniący z konieczności Kacper Kabasa skapitulował po raz pierwszy. Dwie minuty później po akcji lewą stroną piłka trafiła ponownie do Pawłowskiego, który strzałem z półwoleja podwyższył wynik spotkania. W 14 minucie Mariusz Kondratowicz płaskim strzałem w kierunku dalszego słupka podwyższył wynik spotkania. W 21 minucie goście oddali kolejny groźny strzał, który nieznacznie minął światło bramki, strzeżonej przez Kacpra Kabasę. W 27 minucie strzałem zza linii pola karnego Michał Patryarcha sprawdzał czujność golkipera przyjezdnych. Chwilę później przed stratą bramki zespół gospodarzy uratował Kacper Kabasa, odbijając futbolówkę nogami. W 33 minucie niecelnie na bramkę Lecha uderzał Daniel Romańczyk. W 37 minucie padła jedyna bramka dla gospodarzy. Konkretnie z rzutu karnego, który wykorzystał Wojciech Witoń. Jeszcze przed przerwą miejscowi mogli pokusić się o bramkę kontaktową, jednak dośrodkowania Mateusza Jabłonowskiego nie zamknął Patryk Wyrzykowski. Po przerwie padł czwarty gol dla przyjezdnych. Kilka podań miedzy obrońcami Sparty w ich polu karnym zwieńczył strzał oddany przez Macieja Górniaka obok bezradnego Kacpra Kabasy. W 50 minucie z dalszej odległości uderzał Mateusz Jabłonowski. Brakło siły i precyzji. W 53 minucie po kolejnej akcji przyjezdnych piłkę na rzut rożny odbił Kabasa. W kolejnych minutach akcje podbramkowe mieli już tylko goście. Najpierw po rzucie rożnym piłka odbiła się od słupka. W 63 minucie po rzucie wolnym i strzale głową piłka nieznacznie przeszła nad poprzeczką. W 66 minucie po kolejnej akcji gości, oddanym strzale, piłka przeszła nad bramką gospodarzy. Gol numer pięć padł w 81 minucie po strzale z kilkunastu metrów w stronę dalszego słupka. Minutę później przyjezdni mieli jeszcze jedną okazję, której nie wykorzystali i wynik z 81 minuty utrzymał się do końca spotkania. *(MSz)*

Sparta: K. Żak, M. Jakubowski, D. Romańczyk (83' P. Wilczyński), M. Patryarcha, A. Kozak, T. Lubański, M. Jabłonowski (75' G. Zięba), P. Wyrzykowski (68' J. Lenkiewicz), W. Witoń (68' B. Lenkiewicz), D. Maślewski, K. Kabasa. Rezerwowy: D. Nowacki.

Bramka dla Sparty: 37' W. Witoń.

Żółta kartka dla Sparty: A. Kozak.

KLASA OKRĘGOWA GR. 1:

11. kolejka:

Polonia Płoty - Intermarche-Rega Trzebiatów 0:3, Spójnia Świdwin - Wybrzeże Rewalskie Rewal 1:5, Ikar Krosino - Kotwica II Kołobrzeg 2:3, **Gryf Kamień Pomorski - Mewa Resko 3:0,** Sparta Gryfice - Masovia Maszewo 3:0, Pomorzanin Nowogard - Prawobrzeże Świnoujście 0:4, Pomorzanin Sławoborze - Iskra Golczewo 0:6, Astra Ustronie Morskie - Jantar Dziwnów 4:3.

1.	Gryf Kamień Pomorski	11	**30**	41 / 5
2.	Wybrzeże Rewalskie Rewal	10	**25**	33 / 16
3.	Intermarche-Rega Trzebiatów	11	**24**	32 / 14
4.	Iskra Golczewo	11	**19**	44 / 17
5.	Sparta Gryfice	11	**18**	42 / 30
6.	Kotwica II Kołobrzeg	11	**18**	40 / 26
7.	Prawobrzeże Świnoujście	11	**18**	23 / 20
8.	Pomorzanin Nowogard	11	**17**	18 / 18
9.	**Mewa Resko**	**11**	**16**	**20 / 23**
10.	Astra Ustronie Morskie	11	**16**	18 / 20
11.	Jantar Dziwnów	11	**16**	20 / 25
12.	Polonia Płoty	11	**11**	23 / 21
13.	Spójnia Świdwin	11	**9**	13 / 37
14.	Ikar Krosino	10	**7**	11 / 25
15.	Pomorzanin Sławoborze	11	**6**	8 / 48
16.	Masovia Maszewo	11	**6**	11 / 52

12. kolejka:

30.10. 11:00 Astra Ustronie Morskie - Sparta Gryfice, 30.10. 11:00 Intermarche-Rega Trzebiatów - Spójnia Świdwin, **30.10. 13:00 Mewa Resko - Pomorzanin Sławoborze,** 30.10. 13:30 Jantar Dziwnów - Prawobrzeże Świnoujście, 30.10 14:00 Masovia Maszewo - Ikar Krosino, 30.10. 14:30 Wybrzeże Rewalskie Rewal - Gryf Kamień Pomorski, 30.10. 15:00 Iskra Golczewo - Pomorzanin Nowogard, 31.10. 15:00 Kotwica II Kołobrzeg - Polonia Płoty.

KLASA OKRĘGOWA GR. 4:

11. kolejka:

Ina Ińsko - Iskra Pomień 4:0, Calisia Kalisz Pomorski - KP Drawsko Pomorskie 3:2, **Sarmata Dobra - Korona Człopa 4:2,** Gavia Choszczno - Orzeł Bierzwnik 3:2, **Sparta Węgorzyno - Lech Czaplinek 1:5,** Olimp Złocieniec - Błękitni Pomierzyn 4:1, **Światowid 63 Łobez - Drawa Drawno 8:1,** Zorza Dobrzany - Piast Chociwel 2:0.

1.	Gavia Choszczno	11	**28**	21 / 7
2.	Olimp Złocieniec	11	**21**	29 / 17
3.	**Sarmata Dobra**	**11**	**21**	**27 / 15**
4.	Orzeł Bierzwnik	11	**20**	28 / 15
5.	KP Drawsko Pomorskie	11	**20**	26 / 14
6.	Zorza Dobrzany	11	**20**	24 / 11
7.	Piast Chociwel	11	**19**	22 / 18
8.	Ina Ińsko	11	**17**	17 / 14
9.	Calisia Kalisz Pomorski	11	**16**	26 / 17
10.	Lech Czaplinek	11	**16**	21 / 20
11.	Korona Człopa	11	**12**	16 / 23
12.	**Światowid 63 Łobez**	**11**	**12**	**19 / 25**
13.	Błękitni Pomierzyn	11	**10**	17 / 24
14.	Drawa Drawno	11	**7**	15 / 36
15.	Iskra Pomień	11	**5**	18 / 39
16.	**Sparta Węgorzyno**	**11**	**0**	**17 / 48**

12. kolejka:

30.10. 12:00 Lech Czaplinek - Olimp Złocieniec, 30.10. 14:00 Korona Człopa - Piast Chociwel, 30.10. 14:00 Orzeł Bierzwnik - Ina Ińsko, **30.10. 15:00 KP Drawsko Pomorskie - Światowid 63 Łobez, 30.10. 15:00 Sarmata Dobra - Gavia Choszczno,** 31.10. 13:00 Drawa Drawno - Zorza Dobrzany, 31.10. 13:00 Błękitni Pomierzyn - Calisia Kalisz Pomorski, **31.10. 13:00 Iskra Pomień - Sparta Węgorzyno.**

A KLASA GR. 1:

9. kolejka:

Wicher Brojce - Jantar II Dziwnów 2:1, Zalew Stepnica - Orzeł Łoźnica 0:4, Pionier Żarnowo - Fala Międzyzdroje 3:3, **Jastrząb Łososnica - Błękitni Trzygłów 2:0,** Znicz Wysoka Kamieńska - Bałtyk Gostyń 2:1, Korona Stuchowo - Pomorzanin Przybiernów 1:3, **Bizon Cerkwica - Radowia Radowo Małe 2:2.**

1.	**Jastrząb Łososnica**	**9**	**22**	**24 / 4**
2.	Orzeł Łoźnica	8	**21**	26 / 5
3.	Pionier Żarnowo	9	**20**	26 / 14
4.	Błękitni Trzygłów	9	**19**	29 / 8
5.	**Radowia Radowo Małe**	**9**	**14**	**21 / 13**
6.	Pomorzanin Przybiernów	8	**13**	11 / 14
7.	Znicz Wysoka Kamieńska	8	**12**	16 / 25
8.	Fala Międzyzdroje	9	**9**	21 / 26
9.	Wicher Brojce	8	**9**	13 / 14
10.	Korona Stuchowo	9	**9**	25 / 25
11.	Zalew Stepnica	9	**7**	11 / 34
12.	Bałtyk Gostyń	9	**7**	22 / 32
13.	Jantar II Dziwnów	9	**4**	14 / 27
14.	Bizon Cerkwica	7	**2**	10 / 28

10. kolejka:

30.10. 12:00 Orzeł Łoźnica - Bizon Cerkwica, 30.10. 13:00 Błękitni Trzygłów - Wicher Brojce, **30.10. 13:00 Radowia Radowo Małe - Znicz Wysoka Kamieńska,** 30.10 14:00 Fala Międzyzdroje - Pomorzanin Przybiernów, **30.10. 14:00 Bałtyk Gostyń - Jastrząb Łososnica,** 30.10. 14:00 Pionier Żarnowo - Zalew Stepnica, 31.10. 11:00 Jantar II Dziwnów - Korona Stuchowo.

reklama w gazecie, tel./fax: 91 39 70 990, kom. 607 721 607, e-mail: nowytygodniklobeski@wp.pl

eprasa.pl 8a92dc6cb7

DZIELNICOWY Z KOMISARIATU POLICJI W RESKU, W CZASIE WOLNYM OD SŁUŻBY, ZORGANIZOWAŁ W SWOIM MIEJSCU ZAMIESZKANIA ZBIÓRKĘ ZABAWEK, KSIĄŻEK ORAZ GIER EDUKACYJNYCH

(RESKO) Dzielnicowy z Komisariatu Policji w Resku, w czasie wolnym od służby, zorganizował w swoim miejscu zamieszkania zbiórkę zabawek, książek oraz gier edukacyjnych. Wszystkie zebrane rzeczy przekazał rodzinie ze swojego rejonu służbowego. Funkcjonariusz w trakcie swojej codziennej służby ustalił, że jedna z rodzin ma trudną sytuację bytową. Podczas wizyty w miejscu zamieszkania rodziny dowiedział się, że brakuje dzieciom rzeczy przydatnych do zabawy oraz wspomagających ich rozwój psychospołeczny. Wobec powyższego w swoim wolnym czasie zebrał zabawki, książki oraz gry edukacyjne i przekazał

je dzieciom. Ofiarowane przedmioty sprawiły dzieciom wiele radości. Zapewne od tej chwili mundur policyjny będzie kojarzył się najmłodszym członkom rodziny z tym, że policjant służy pomocą w trudnych chwilach.

(info: oficer prasowy KPP Łobez kom. M. Rymszewicz)

SPOTKANIE ZE STRAŻAKIEM W KLASIE 4B

(WĘGORZYNO) „Bądź bezpieczny i udzielaj pomocy"– pod takim hasłem 13 października odbyło się spotkanie uczniów kl. 4b ze strażakiem. Gościem czwartoklasistów i ich wychowawcy był Filip Rozpędowski – młodszy ratownik-kierowca Komendy Powiatowej Państwowej Straży Pożarnej w Łobzie. Strażak przypomniał uczniom podstawowe zasady poruszania się po drodze. Wyjaśnił, jak ważne jest posiadanie różnego rodzaju elementów odblaskowych, przybliżył zasadę ograniczonego zaufania na drodze. W związku ze zbliżającą się

zimą i sezonem grzewczym, przedstawiciel straży pożarnej omówił sposoby zapobiegania wypadkom związanym z czadem. Czad jest to gaz, który może wytworzyć się w kominie i jest bardzo niebezpieczny, gdyż go nie widać, ani nie czuć, a może być śmiertelny. Skutecznym środkiem zapobiegawczym są czujniki czadu, które wykrywają już niewielkie jego stężenie. W drugiej części spotkania pan Filip przypomniał zasady udzielania pierwszej pomocy. Okazało

się, że czwartoklasiści mieli sporą wiedzę na ten temat, za co zostali pochwaleni przez strażaka. Dowiedzieliśmy się też, że od listopada tego roku, przestają funkcjonować numery alarmowe: 997, 998 i 999. Zastąpione one zostaną znanym nam, dostępnym już wcześniej numerem – 112. Warto o tym pamiętać, gdyby przyszło nam wezwać pomoc. Z biegiem czasu, pewnie wszyscy do tego przywykniemy. Na koniec nasz gość krótko omówił zasady bezpieczeństwa obowiązujące na basenie, gdyż jest także ratownikiem w Parku Wodnym Relaks w Świdwinie. Obecna pora roku sprzyja korzystaniu z tej formy aktywności fizycznej i rekreacji, do czego pan Filip gorąco uczniów zachęcał. Czwartoklasiści wykazali się dużą dojrzałością na temat bezpieczeństwa i udzielania pierwszej pomocy, mądrze zabierali głos w dyskusji, zadawali ciekawe pytania, na które nasz gość chętnie odpowiadał. Spotkanie było też okazją do poszerzenia wiedzy uczniów z zakresu zawodoznawstwa. Dziękujemy panu Filipowi za tę ciekawą i ważną lekcję oraz życzymy bezpiecznej i satysfakcjonującej pracy zarówno w straży pożarnej, jak i na basenie.

(wychowawca klasy 4b: Anna Jarmołowicz-Pieróg)

X SEJMIK SPORTU SZKOLNEGO JUŻ ZA NAMI

(POWIAT) 19 października w Starym Folwarku w Radowie Małym odbyło się podsumowanie już X Sejmiku Sportu Szkolnego Powiatu Łobeskiego za rok 2020/2021. W spotkaniu udział wzięli Starosta Łobeski Renata Kulik, Wicestarosta Krzysztof Gwóźdź, Wiceprzewodnicząca Rady Powiatu w Łobzie Janina Mazuro, Wiceprzewodniczący Rady Powiatu w Łobzie Ryszard Sola, Andrzej Gradus – Członek Zarządu Powiatu w Łobzie oraz zaproszeni goście w osobach Stanisława Kopcia – Prezesa Zachodniopomorskiej Rady Olimpijskiej, Tomasza Paciejewskiego – Wiceprzewodniczącego Zachodniopomorskiego Zrzeszenia Ludowe Zespoły Sportowe, Marcina Kuduka – Przewodniczącego Wojewódzkiego Szkolnego Związku Sportowego; ponadto obecni byli dyrektorzy centrów kultury, dyrektorzy szkół, członkowie Powiatowej Rady Sportu, trenerzy i nauczyciele oraz młodzież.

Spotkanie otworzyła Renata Kulik, gratulując wszystkim nagrodzonym osiągniętych sukcesów, a trenerom podziękowała za ich ciężką pracę na rzecz sportu w Powiecie Łobeskim. Laureatom za osiągnięcia w roku 2020/2021 wręczono grawertony oraz torby sportowe ufundowane przez Powiat Łobeski.

Laureaci w ramach Igrzysk Dzieci:

Złoty medal w badmintonie drużynowym chłopców, Lipiany, 2019 r. w składzie Konrad Szymański, Marcel Witkowski, Michał Sulima

(Publiczna Szkoła Podstawowa w Bełcznie), opiekun Remigiusz Borejszo.

Srebrny medal w czwórboju lekkoatletycznym dziewcząt, Złocieniec, 01.06.2021 r. w składzie Maria Habrych, Lena Znajewska, Marcelina Kęsy, Oliwia Wójtowicz, Amelia Wańcowicz, Wiktoria Bus (Zespół Szkół Resko), opiekun Justyna Grankowska oraz Arkadiusz Majewski.

Laureaci w ramach Igrzysk Młodzieży Szkolnej:

Srebrny medal w tenisie stołowym drużynowym chłopców, Przelewo, luty 2021 r. w składzie Karol Metęl, Miłosz Drożdżewski oraz Marcel Paszek (Szkoła Podstawowa w Radowie Małym), opiekun Adrian Mały.

Indywidualne osiągnięcia w lekkiej atletyce: Filip Wojsz – złoty medal w biegu na 1000 m, Białogard, 10.06.2021 r.; Natalia Urbańska – srebrny medal w biegu na 600 m, Białogard 10.06.2021 r.; Dominik Wyczołek – brązowy medal w biegu na 2000 m, Białogard, 10.06.2021 r. (Szkoła

Podstawowa Nr 3 w Łobzie), opiekun Kazimierz Mikul i Grzegorz Pawlak.

Sport Klubowy:

UKS „Arbod" Dobra: Julia Cichocka – złoty medal w Halowych Mistrzostwach Województwa Młodzików na 600 m, Szczecin, 01.02.2020 r.; Zuzanna Kondratiuk – brązowy medal w Mistrzostwach Województwa Młodzików w lekkiej atletyce na 1000 m, Szczecin, 29.08.2020 r.; Julia Guźniczak – brązowy medal w Ogólnopolskich Zawodach LDK w Lekkiej Atletyce, rzut piłeczką palantową, Sieradz, 29.06.2021 r., opiekun Janusz Łukomski.

LŁKB „Trucht" Łobez: Nikola Matuła – srebrny medal na Mistrzostwach Województwa Zachodniopomorskiego Młodzików (U16) w biegu na 1000 m, Szczecin, 2020 r.; Zuzanna Organka – brązowy medal w Mistrzostwach Województwa Młodzików (U16) w biegu na 1000 m, Szczecin, 2021 r., opiekun Bogusława Organka.

Wszystkim serdecznie dziękujemy za obecność, a młodzieży i trenerom gratulujemy dotychczasowych osiągnięć i życzymy samych sukcesów w nowym roku szkolnym.

(info: Starostwo Łobez)

reklama w gazecie, tel./fax: 91 39 70 990, kom. 607 721 607, e-mail: nowytygodniklobeski@wp.pl

eprasa.pl 8a92dc6cb7

PASOWANO PIERWSZOKLASISTÓW

(ŁOBEZ) 14 października uczniowie Szkoły Podstawowej nr1 w Łobzie złożyli wszystkim nauczycielom i pracownikom oświaty wszystkiego dobrego. Wydarzenie miało miejsce z okazji Dnia Nauczyciela, który ogólniej znany jest jako Dzień Edukacji Narodowej. Z tej okazji odbyła się jeszcze jedna uroczystość – Dzień Pasowania Uczniów klas pierwszych. Było uroczyście i bardzo wesoło. Najmłodszych uczniów powitano w gronie uczniów Szkoły Podstawowej nr 1 w Łobzie.

(info: SP1)

Zapraszam na naukę języka niemieckiego

Deutsch im Herbst
Niemiecki na jesień!

Stunde 40 (vierzig) Oktober
Thema: Ich bin ein Kinofan.

Hanna
Ich bin ein Kinofan. Ich kann drei Filme am Tag sehen. Ich sehe Filme vor allem zu Hause auf DVD oder im Internet; aber ab und zu gehe ich ins Kino.
Ich mag vor allem Komödien, aber ich sehe auch Abenteuerfilme wie Indiana Jones.

Niko
Ohne Musik kann ich nicht leben. Ich spiel in einer Rockband Gitarre. Und ich singe. Meine Freundin spielt Geige und gibt oft Konzerte, Wir hören vor allem Rockmusik und Pop, aber ab und zu auch klassische Musik.

Felix
Ich gehe gern ins Theater. Ich spiele auch selbst in einem Jugendtheater. Wir geben ab und zu Vorstellungen. Dann kommen alle meine Freunde.

Julia
Mein Hobby ist Lesen. Ich muss immer ein Buch dabeihaben. Sehr oft besuche ich unsere Bibliothek. Ich höre auch gern Audiobooks. Am liebsten lese ich historische Bücher, ab und zu Krimis. Jetzt möchte ich eine Biografie über Steve Jobs lesen.

1. Was macht Hanna in der Freizeit? – Sie sieht Filme.
2. Was ist sehr wichtig für Niko? – Musik ist …….
3. Was interessiert Felix? – Er mag Theater.
4. Was ist das Hobby von Julia? – Das Hobby von Julia ist ……

Grammatik ist nicht schwer…

Jak ułożyć poprawnie odpowiedź? Najprostszy układ w zdaniu to: podmiot, orzeczenie, dopełnienie. W języku niem. z zasady zawsze jest jakiś podmiot w zdaniu oznajmującym np. Podmiot, orzecznie, dopełnienie:

Ich lese Bücher. – Czytam książki.
Es ist warm. – Jest ciepło.
Man trinkt hier Wein. – Tu pije się wino.

Dokąd? Jak często?

Wohin?
in die Bibliothek – do biblioteki
ins Kino – do kina
ins Konzert – na koncert
ins Museum – do muzeum
ins Theater – do teatru
in den Park – do parku
in den Zoo – do zoo

Wie oft?
sehr oft – bardzo często
oft – często
ab und zu – od czasu do czasu
nie – (czyt. ni) nigdy

Wortschatz

Sehen – oglądać, die Komödie – komedia , der Abenteuerfilm – film przygodowy, Geige spielen – grać na skrzypcach, selbst-sama/sam, samodzielnie, die Vorstellung – przedstawienie, besuchen – odwiedzać, uczęszczać, dabeihaben – mieć przy sobie.

Lösung der Hausaufgabe aus der Stunde 39
1. Der Sport + die Uhr = **Die Sportuhr**
2. Wohnen + das Zimmer = **das Wohnzimmer**
3. Der Geburtstag+ die Torte = **die Geburtstagstorte**
4. Das Deutsch + die Lehrerin = **die Deutschlehrerin**

Deine Hausaufgabe
Bilde Antworten/Ułóż odpowiedzi
1. Wohin gehst du? (do kina) …… ?
2. Was machst du sehr oft? (Bücher lesen) …… ?
3. Wie oft siehts du Filme? (sehr oft) …… ?

November kommt……
von Cousine Christine aus Łobez

XV MEMORIAŁ GABRIELA BIEŃKOWSKIEGO

(ŁOBEZ) 10 października w Łobeskim Domu Kultury w Łobzie odbył się turniej szachowy – XV Memoriał im. Gabriela Bieńkowskiego. W turnieju wzięło udział pięciu uczniów Szkoły Podstawowej nr 2 w Łobzie. W kategorii junior zostało wyróżnionych dwóch uczniów: Jakub Drozda oraz Kacper Kupczyński. Gratulujemy.

(info: SP2, foto: J. Szabunia)

WYRÓŻNIENIA DLA WZOROWYCH POLICJANTÓW

(ŁOBEZ) 19 października Komendant Powiatowy Policji w Łobzie wyróżnił czterech policjantów za zaangażowanie w służbie oraz wzorowe wykonywanie obowiązków służbowych. Wśród wyróżnionych było dwóch funkcjonariuszy Wydziału Kryminalnego Komendy Powiatowej Policji w Łobzie. Pozostali dwaj to: policjant Zespołu Patrolowo Interwencyjnego w z Posterunku Policji w Węgorzynie, st. sierż. Kamil Gnaś oraz dzielnicowy z Komisariatu Policji w Resku, st. sierż. Kamil Kraszewski. Wyróżnionym policjantom gratulujemy i życzymy kolejnych sukcesów w służbie.

(oficer prasowy KPP Łobez kom. M. Rymszewicz)

reklama w gazecie, tel./fax: 91 39 70 990, kom. 607 721 607, e-mail: nowytygodniklobeski@wp.pl

eprasa.pl 8a92dc6cb7

„Nowy Tygodnik Łobeski” poleca:

CIASTO AMERYKAŃSKIE

foto: internet - inscenizowane

SKŁADNIKI:

Ciasto:

100 g masła
50 g cukru białego
50 g cukru brązowego
1 łyżeczka aromatu waniliowego
2 jajka
1/2 szklanki maślanki
120 g mąki pszennej
40 g kakao
3/4 łyżeczki proszku do pieczenia
1/2 łyżeczki sody

Czekoladowy orzechowy:

250 g serka mascarpone
150 g masła orzechowego gładkiego
3 łyżki cukru pudru
50 g orzeszków ziemnych solonych

Dodatkowo:

120 g dżemu porzeczkowego
bezy

WYKONANIE:

Wszystkie składniki na ciasto powinny być w temperaturze pokojowej. Formę 20cm x 20 cm wykładamy papierem do pieczenia. Mieszamy ze sobą mąkę, kakao, sodę i proszek do pieczenia. Do miski wkładamy masło, dodajemy cukier biały i brązowy i aromat waniliowy. Ucieramy je mikserem na najwyższych obrotach na jasną, puszystą masę maślaną (około 5-7 minut). Następnie dodajemy po jednym jajku i ucieramy po około 30 sekund po każdym dodaniu. Dodajemy suche składniki i maślankę w dwóch turach. Mieszamy krótko po każdym dodaniu, tylko do połączenia. Ciasto przekładamy do foremki, wyrównujemy. Pieczemy około 30 minut w piekarniku nagrzanym do 160 stopni Celsjusza (do suchego patyczka). Po upieczeniu ciasto studzimy i kroimy na pół. Serek mascarpone przekładamy do miski. Dodajemy cukier puder i miksujemy 1-2 minuty mikserem. Następnie dodajemy masło orzechowe i miksujemy do połączenia. Kolejno dodajemy orzeszki ziemne i mieszamy szpatułką. W foremce układamy pierwszy blat ciasta czekoladowego. Na cieście rozsmarowujemy równomiernie dżem porzeczkowy. Następnie układamy drugi blat ciasta czekoladowego. Wykładamy krem orzechowy, wyrównujemy. Wierzch ciasta posypujemy pokruszonymi bezikami. Ciasto odstawiamy na kilka godzin do lodówki, a najlepiej na całą noc. ***SMACZNEGO!!!***

KRZYŻÓWKA Z NAGRODĄ NR 43

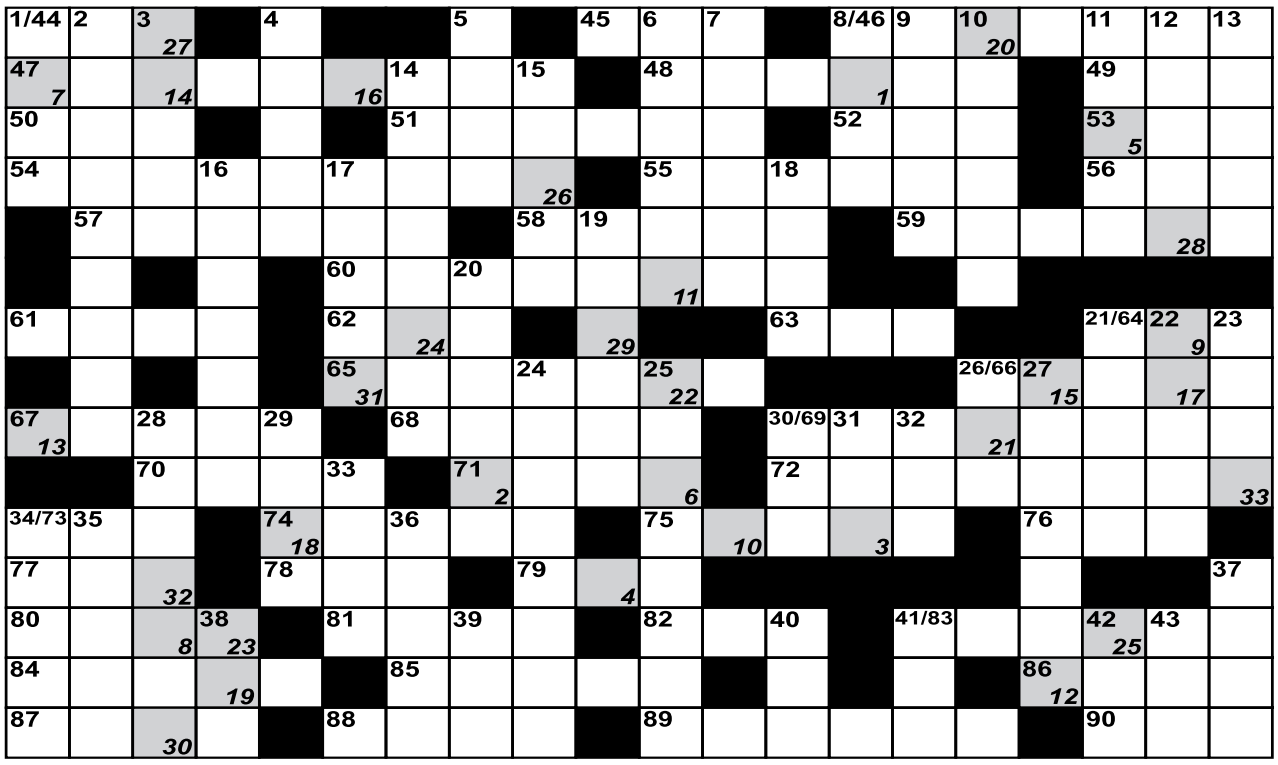

1	2	3	4	5	6	7	8	9	10	11	12	13	14	15	16	17	18	19	20	21	22	23	24	25	26	27	28	29	30	31	32	33

Pionowo:

1. jedwabne nici do haftu; 2. jętka; 3. ... Falk, „Columbo”; 4. dawna elegancja; 5. marka polskiej ciężarówki; 6. Omar, znany aktor egipski; 7. miasto w Alpach (Włochy); 8. Międzynarodowa Federacja Łucznicza; 9. gatunek miękkiego drewna; 10. biały koń w ciemne plamy; 11. środek odkażający; 12. jezioro w północnej Finlandii; 13. turecka rezydencja rządowa; 14. pukanie do drzwi; 15. dopływ Kury; 16. awantura, kłótnia; 17. bokser, Mike ...; 18. władczyni; 19. jucha; 20. miasto Stefana Żeromskiego; 21. miasto blisko Łomży; 22. era archaiczna; 23. Nicolas, aktor amer.; 24. jeden ze stanów USA, ma motto „Wolność i niezależność”; 25. kuśtykanie; 26. Polska do 1989; 27. elegancki strój kobiecy; 28. malina zdrobniale; 29. wspierała MO; 30. rozstrzyga w sprawach administracyjnych; 31. międzynarodowa waluta; 32. miasto w Birmie; 33. angielski tytuł feudalny; 34. trzymają firankę; 35. Delon, aktor; 36. „pensja” inwalidy; 37. rzymski bóg miłości; 38. choroba brzuszna; 39. imię Fleminga, twórcy Bonda; 40. deski narciarza; 41. najwyższy szczyt Filipin; 42. terroryści z Irlandii; 43. wachlarz japoński;

Poziomo:

44. słodka pułapka na muchy; 45. jedyny pierwiastek ośmiowartościowy; 46. krewniak krzesełka; 47. szalbierz; 48. śrubowa linia; 49. córka Kadmosa i Harmonii; 50. więcej niż gem; 51. siedziba Hadesa; 52. ciężarówka z kontenerem; 53. Tomasz, filomata; 54. z ZUS; 55. morski ślimak; szkodnik ostryg; 56. włoski wiatr; 57. wiersz dla ukochanej; 58. ironia, drwina; 59. mieszka w Londynie; 60. instrument Stana Getza; 61. wyspa z Nikozją; 62. powieść Zbigniewa Brodzkiego; 63. szary metal, l. a. 39; 64. męczy po bibie; 65. dyletant; 66. obniżenie się trzewi; 67. psotny Murzynek z wierszyka dla dzieci; 68. nowo wybrany prezydent; 69. zawiadomienie o śmierci podane do ogólnej wiadomości; 70. płynie przez Berno; 71. Cassius ..., Muhammad Ali; 72. komasowanie; 73. ściska serce; 74. model fiata; 75. kuglarz cyrkowy; 76. pukiel, kędzior; 77. Muhammad, bokser; 78. szwedzki „grosz”; 79. Czarna Woda; 80. zespół jazzowy; 81. delfin z Amazonki; 82. nie zadzieraj go!; 83. miasto w Kraju Nadmorskim (Rosja); 84. resztka ręki po amputacji; 85. pertraktacje, rokowania; 86. łódź Jazona; 87. w mitologii asyryjskiej córka boga burzy; 88. ... Fonda, aktorka; 89. dawniej: gra słów; 90. masyw na Saharze.

Krzyżówki nr 41 – „ZEGAR ŚMIERCI TYKA WSZYSTKIM”.

Prawidłowe rozwiązania nadesłali: Ryszard Gardziński, Lidia Postlep, Lidia Michno, Krystyna Przybyłek, Bolesław Korżak (Łobez), Andrzej Jagiełka (Sielsko), Zygmunt Kulig (Szczecin).

Nagrodę – miesięczną prenumeratę „Nowego Tygodnika Łobeskiego” wygrał pan Zygmunt Kulik ze Szczecina. Nagroda do odbioru w redakcji.

Gratulacje! – „nowy tygodnik łobeski” – PISZEMY DLA WAS!

***

KRZYŻÓWKA NA SMS!!!

Rozwiązania należy nadsyłać sms’em do każdego następnego czwartku od publikacji do godz. 15:00 wg następującego schematu: Rozwiązanie krzyżówki nr (numer krzyżówki): (treść hasła). Nadawca: (imię, nazwisko, adres wraz z kodem pocztowym). Sms’y należy wysyłać pod numer: 607 721 607. Opłata za wysłanie sms-a wg. taryfy operatora.

INFORMATOR POWIATOWY

TELEFONY ALARMOWE

Policja	997, 112, 91 5615 511 – dyż.
Straż miejska	91 397 61 58
Pogotowie ratunkowe	999
Straż pożarna	998
Pogotowie gazowe	992
Pogotowie energetyczne	991
Pogotowie energetyczne - Łobez	91 39 744 88
Pogotowie energetyczne - Gryfice	91 38 478 12
Pogotowie ciepłowni	993, 91 397 33 97
Pogotowie wodno-kanalizacyjne (PWiK)	994, 91 397 47 85
Powiatowa Stacja Sanitarno-Epidemiologiczna	91 397 45 42
Powiatowy Inspektorat Weterynarii	91 39 74 743
Powiatowy Inspektor Nadzoru Budowlanego	91 39 761 28
SŁUŻBA ZDROWIA	
Szpitale:	
Drawsko Pomorskie	94 363 03 41
Gryfice	91 384 20 61
Resko	91 395 13 00
Przychodnie:	
Łobez, ZOZ „Medyk”, ul. Orzeszkowej 5	91 397 64 00
Łobez, NZOZ „Medicor”, ul. Kwiatowa 12	91 397 38 95, 510 593 483
Łobez, NZOZ „Przych. Rodzinna”, ul. Niepodległości 66	- 91 397 55 60, 604 500 996
Łobez, NZOZ „Intermed”, ul. Sikorskiego 6	91 852 42 91
Dobra, ul. Mieszczańska 1a	91 391 4125
Radowo M., NZOZ „Ośrodek Zdrowia”, Radowo Małe 17	- 91 397 22 20, 604 140 536
Resko, NZOZ „Intermed”, ul. Jedn. Narodowej 8	91 852 42 92
Resko, NZOZ Ośrodek Zdrowia, ul. Boh. Monte Cassino 10	- 91 395 15 65, 91 395 11 14
Węgorzyno, Balticmed Przychodnia Lekarska, ul. Runowska 22	- 91 397 15 45, 608 521 878
Opieka nocna i świąteczna:	
Łobez, Sikorskiego 6 (wejście od ul. Wojska Polskiego)	91 39 116 92
Opieka stomatologiczna:	
Dobra, NFZ, NZOZ Mardent, Armii Krajowej 62	604 793 056
Łobez, NFZ, B. Danowska-Krawczak, Spokojna 6	606 823 373
Łobez, NFZ, B. Stojek, Orzeszkowej 5-5A	782 714 349
Łobez, NFZ, M. Ostapowicz, Orzeszkowej 5-5A	603 885 564
Łobez, J. Januszkiewicz, Wybickiego 5	91 397 30 20
Łobez, G. Pobłocki, Wybickiego 5	91 397 59 99
Łobez, A. Kamińska-Piórek, Pocztowa 16	691 952 384
Resko, NFZ, E. Krzykacz, Kościelna 1	91 395 19 04
Węgorzyno, NFZ, IPS L. Żurek, Grunwaldzka 27/2	511 066 456
Apteki:	
Łobez, Wybickiego 5	91 397 56 68
Łobez, Bema 4	91 397 60 16
Łobez, Kościelna 5/1A	91 397 30 31
Łobez, Niepodległości 23B	691 483 083
Łobez, Niepodległości 14	91 578 59 33
Łobez, ul. Moniuszki 1	91 30 70 676
Dobra, Mieszczańska 1a	91 391 41 01
Radowo Małe, 92	91 577 79 53 (73)
Resko, Rynek 14a	91 395 11 54
Resko, Wojska Polskiego	91 395 11 99
Węgorzyno, Grunwaldzka 4	91 397 00 98
Rozkład św. i niedz. dyżurów aptek znajduje się na stronie internetowej Starostwa Powiatowego	
Sklep zielarsko-medyczny, Łobez, Niepodległości 62A	506 265 368
Przedsiębiorstwa Użyteczności Publicznej:	
PUK Łobez	91 39 744 65
PWiK Łobez	91 39 747 85
OŚWIATA:	
Łobez	
Łobeski Dom Kultury	91 397 45 71
Miejska Biblioteka Publiczna (B. Pedagogiczna)	91 397 44 08
Szkoła Podstawowa Nr 1	91 397 43 99
Szkoła Podstawowa Nr 2	91 397 43 70
Szkoła Podstawowa Nr 3	91 397 47 61
Szkoła Podstawowa w Bełcznie	91 397 81 05
ZS im. Tadeusza Kościuszki	91 397 43 49
Przedszkole Miejskie Nr 1 (Hałabała)	91 397 46 11
Szkoły Prywatne i Niepubliczny Żłobek	91 397 31 90
Dobra	
Gimnazjum im. UE	91 39 14 414
Szkoła Podstawowa w Dobrej	91 39 14 410
Szkoła Podstawowa w Wojtaszycach	91 39 10 527
Radowo Małe	
Zespół Szkół Publicznych	91 39 72 291, 91 39 72 460
Resko	
Zespół Szkół w Resku	91 39 51 698
Szkoła Podstawowa w Resku	91 39 51 800
- filia w Łosośnicy	91 39 50 129
Szkoła Podstawowa w Starogardzie	91 39 50 023
Przedszkole Miejskie	91 39 51 128
Węgorzyno	
Gimnazjum im. Orła Białego	91 39 71 808
Szkoła Podstawowa w Węgorzynie	91 39 71 418
Szkoła Podstawowa w Runowie Pomorskim	91 39 71 440
Przedszkole Miejskie im. Króla Lwa	91 39 71 494
URZĘDY	
Starostwo Powiatowe w Łobzie	91 817 14 03
Urząd Miejski w Łobzie	91 397 40 01/02
Urząd Gminy w Radowie Małym	91 397 22 22
Urząd Miejski w Resku	91 395 15 03
Urząd Miejski w Dobrej	91 391 45 28
Urząd Miejski w Węgorzynie	91 397 15 63

PODPOWIEDŹ: ARAKS, ARTIOM, EFEMERYDA, INARI, LNIA, PTOZA.

„Nowy Tygodnik Łobeski” gazeta powiatowa. **REDAKCJA**: 73-150 Łobez, ul. Kościuszki 10, tel./fax (91) 39 70 990. **REDAKTOR NACZELNY:** Adam Hlib **(607 721 607)**.
REDAKCJA: Zdzisław Kryżyn **(513 220 651)**. **SKŁAD**: Adam Hlib. **WYDAWCA**: DJ Media Sp. z o.o., Łobez **NAKŁAD**: 4.000 egz.
REKLAMA: Adam Hlib tel. 607 721 607. **DRUK**: DJ Media Sp. z o.o. Łobez. **ODDANO DO DRUKU**: 25.10.2021 r., godz. 13:00.
Redakcja nie odpowiada za treść reklam i ogłoszeń. Zastrzegamy sobie prawo do adiustacji i skracania tekstów oraz ogłoszeń drobnych.

reklama w gazecie, tel./fax: 91 39 70 990, kom. 607 721 607, e-mail: nowytygodniklobeski@wp.pl

eprasa.pl 8a92dc6cb7

MINISTERSTWO SPRAWIEDLIWOŚCI

CIW CENTRUM INICJATYW WIEJSKICH W ŁOBZIE

PUNKT NIEODPŁATNEJ POMOCY PRAWNEJ I PORADNICTWA OBYWATELSKIEGO W RESKU

Punkt Nieodpłatnej Pomocy Prawnej i Poradnictwa Obywatelskiego powierzony Centrum Inicjatyw Wiejskich z siedzibą w Łobzie przy ul. Drawskiej 6 znajduje się w budynku Centrum Usług Społecznych w Resku, ul. Bohaterów Monte Cassino 10, 72-315 Resko.

DLA KOGO?

Od 1 stycznia 2019 roku nieodpłatna pomoc prawna i obywatelska przysługuje osobie uprawnionej, która nie jest w stanie ponieść kosztów odpłatnej pomocy prawnej lub poradnictwa obywatelskiego. Osoba uprawniona przed uzyskaniem nieodpłatnej pomocy prawnej lub nieodpłatnego poradnictwa obywatelskiego **składa pisemne oświadczenie,** że nie jest w stanie ponieść kosztów odpłatnej pomocy prawnej/poradnictwa obywatelskiego.

Oświadczenie składa się osobie udzielającej nieodpłatnej pomocy prawnej lub świadczącej nieodpłatne poradnictwo obywatelskie.

CO OBEJMUJE?

1. Poinformowanie osoby fizycznej, zwanej dalej „osobą uprawnioną", o obowiązującym stanie prawnym oraz przysługujących jej uprawnieniach lub spoczywających na niej obowiązkach, w tym w związku z toczącym się postępowaniem przygotowawczym, administracyjnym, sądowym lub sądowo administracyjnym, lub
2. Wskazanie osobie uprawnionej sposobu rozwiązania jej problemu prawnego, lub
3. Sporządzenie projektu pisma w sprawach, o których mowa w pkt. 1 i 2, z wyłączeniem pism procesowych w toczącym się postępowaniu przygotowawczym lub sądowym i pism w toczącym się postępowaniu sądowo administracyjnym, lub
4. Sporządzenie projektu pisma o zwolnienie od kosztów sądowych lub ustanowienie pełnomocnika z urzędu w postępowaniu sądowym lub ustanowienie adwokata, radcy prawnego, doradcy podatkowego lub rzecznika patentowego w postępowaniu sądowo administracyjnym oraz poinformowanie o kosztach postępowania i ryzyku finansowym związanym ze skierowaniem sprawy na drogę sądową

Osobom ze znaczną niepełnosprawnością ruchową, które nie mogą się stawić w punkcie osobiście oraz **osobom doświadczającym trudności w komunikowaniu się,** o których mowa w ustawie z dnia 19 sierpnia 2011 r. o języku migowym i innych środkach komunikowania się (Dz.U. z 2017 r. poz. 1824) udzielanie nieodpłatnej pomocy prawnej lub świadczenie nieodpłatnego poradnictwa obywatelskiego może odbywać się poza punktem albo za pośrednictwem środków porozumiewania się na odległość tj. w miejscu zamieszkania, przez telefon, przy użyciu wideokonferencji, po umówieniu terminu wizyty pod wskazanym wyżej numerem telefonu wskazując preferowany sposób udzielania nieodpłatnej pomocy prawnej lub świadczenie nieodpłatnego poradnictwa obywatelskiego.

Nieodpłatne porady udzielane są przez radców prawnych i doradcę obywatelskiego zgodnie z następującym harmonogramem:

PUNKT NIEODPŁATNEJ POMOCY PRAWNEJ I PORADNICTWA OBYWATELSKIEGO W RESKU
(Centrum Usług Społecznych, parter, ul. Bohaterów Monte Cassino 10, 72-315 Resko
Tel. kom. 500 001 822 – czynny tylko w godzinach funkcjonowania punktu)
Realizator zadania: Centrum Inicjatyw Wiejskich w Łobzie, ul. Drawska 6, 73-150 Łobez)

Dzień Tygodnia	I tydzień miesiąca	II tydzień miesiąca	III tydzień miesiąca	IV tydzień miesiąca	Radca prawny/ doradca obywatelski
Poniedziałek	15:00 – 19:00	15:00 – 19:00	15:00 – 19:00	15:00 – 19:00	15:00 – 16:00 – radca prawny 16:00 – 19:00 - radca prawny
Wtorek	15:00 – 19:00	15:00 – 19:00	15:00 – 19:00	15:00 – 19:00	15:00 – 19:00- radca prawny
Środa	15:00 – 19:00	15:00 – 19:00	15:00 – 19:00	15:00 – 19:00	15:00 – 19:00- radca prawny
Czwartek	10:00 – 14:00	10:00 – 14:00	10:00 – 14:00	10:00 – 14:00	10:00 – 14:00 – poradnictwo obywatelskie
Piątek		15:00 – 19:00		15:00 – 19:00	15:00 – 16:00 - radca prawny 16:00 – 19:00 - radca prawny
Sobota	11:00 – 15:00		11:00 – 15:00		11:00 – 15:00 - radca prawny

Należy dokonać TELEFONICZNEJ REJESTACJI wizyty pod numerem telefonu: 500 001 822
(czynny tylko w godzinach funkcjonowania punktu)

MINISTERSTWO SPRAWIEDLIWOŚCI
AL. UJAZDOWSKIE 11
00-950 WARSZAWA
www.ms.gov.pl
tel. 22 52 12 888

CENTRUM INICJATYW WIEJSKICH
UL. DRAWSKA 6
73-150 ŁOBEZ
www.łobez.org
tel. 91 97 37 329

STAROSTWO POWIATOWE W ŁOBZIE
UL. KONOPNICKIEJ 41
73-150 ŁOBEZ
www.powiatlobeski.pl
tel. 91 81 71 400

FTH Andreas
Andrzej Adamów

ROBOTY ZIEMNE
SPRZEDAŻ CZARNOZIEMU
KOLOROWY KAMIEŃ NA KWIETNIKI
USŁUGA KOPARKO-ŁADOWARKĄ

OFERUJEMY BRYKIET DRZEWNY
• opał • drewno kominkowe • piasek • żwir • wapno rolnicze tlenkowe •
• wapno rolnicze magnezowe • ziemia kwiatowa • czarnoziem •

73-150 Łobez, ul. Spokojna 3
tel. 91 39 750 94, 502 079 240

NOWOŚĆ!!! USŁUGA MINIKOPARKĄ

eprasa.pl 8a92dc6cb7