4 zł
(w tym 5% VAT)

NAKŁAD: 5000

Nr indeksu 385050

15 kwietnia 2024

NR 16 (3483)

ISSN 0239-2941

16 >

9 770239 294419

www.zyciebytomskie.pl

Znajdziesz nas także facebook facebook.com/zyciebytomskie | UKAZUJE SIĘ OD 1956 R. W BYTOMIU I RADZIONKOWIE

ŻYCIE BYTOMSKIE®

BYTOM

Świeży powiew w Radzie Miejskiej

Tego jeszcze nie było. Aż 11 spośród 25 nowych bytomskich radnych to debiutanci. Sprawdziliśmy, kim są i jakie mają pomysły. W końcu wypróbują je na nas.

STR. 5

Na węglu ktoś robił i w dalszym ciągu robi dobre interesy

STR. 8

ŚRÓDMIEŚCIE

LED na powitanie pasażerów

STR. 13

Pochodzący z naszego miasta aktor gra ważną rolę w serialu „Korona Królów. Jagiellonowie”

Paul Matura, czyli bytomianin w Koronie Królów

Tomasz Nowak

Urodził się 26 lat temu jako Paweł Matura, ale z czasem postanowić zmienić sobie nadane przez rodziców imię. A w zasadzie wybrać jego niemiecką wersję. Jak twierdzi kierowały nim dwa powody: po pierwsze Paul zapewnia większą atencję, niż Paweł a to w jego profesji ma kolosalne znaczenie. - Rzeczywiście podczas castingów zawsze na początku jestem pytany: Skąd się wzięło to imię? I o to właśnie mi chodziło - mówi. Trudno się z nim nie zgodzić. ■

STR. 10

GRZEGORZ GOIK

www.zyciebytomskie.pl | Wasze Życie w internecie 24/7

eprasa.pl 8aa26190db

Marcin Hałaś
marcin.halas@zyciebytomskie.pl
tel: 508 659 284

Masz ważny temat?
Poinformuj nas o tym:
e-mail: redakcja@zyciebytomskie.pl | **www.zyciebytomskie.pl**

Waszym zdaniem

Ucieszyło mnie rozstrzygnięcie wyborów prezydenckich w Bytomiu. Mariusz Wołosz bez wątpienia zasłużył na taki wynik i na to, by wygrać już w pierwszej turze. Ostatnie pięć i pół roku to czas dla naszego miasta bardzo udany. Zrealizowano wiele inwestycji poprawiających komfort życia mieszkańców, zmodernizowano Dworcową i Piekarską, wreszcie udało się zbudować lodowisko. Teraz czekam na obiecany basen, bo ten jeden, który mamy to zdecydowanie za mało na tak duże miasto.

Kinga Pyrsz

Uważam, że trzeba jak najszybciej rozwiązać sprawę przyszłości targowiska przy ulicy Wałowej. Absolutnie nie jestem za tym, by je likwidować, sama regularnie robię tam zakup i polecam to innym, ale to miejsce obecnie wygląda fatalnie. Na pewno nie przystaje do wizerunku starego, mającego aspiracje miasta. Potrzeba inwestycji, gruntownego unowocześnienia i ogólnej zmiany wizerunku.

Joanna Sadzawicka

Czytałem w waszej gazecie o tym, jaka przyszłość może czekać nasz wielki skarb, czyli zabytkowy Szyb Krystyna. Stworzona przez pracownię architektoniczną Medusa Group koncepcja zagospodarowania tego obiektu zrobiła na mniej wielkie wrażenie. Jest nowocześnie, a jednocześnie nie zapomniano o nawiązaniu do tego, co było kiedyś. Mam nadzieję, że właściciel zdobędzie potrzebne pieniądze i sfinalizuje to intrygujące przedsięwzięcie. Dla Bytomia to bardzo ważna kwestia.

Piotr Kowalik

Wokół garaży przy ulicy Witczaka, na granicy Bytomia i Piekar Śląskich panuje okropny bałagan i co gorsza wydaje się, że nikt za ten teren nie odpowiada. Wszędzie walają się zużyte opony, mamy tam ich już kilka pokaźnych ster, pełno jest pustych butelek i innych odpadów. Nie wiem, czy sprawcami tego bałaganu są właściciele garaży, czy też są one tam, zwożone z innych miejsc, ale wiem, że nie możemy tego tolerować.

Zdzisław Krupowicz

Wielkie granie i śpiewanie w banie. I nie tylko w niej

ŚRÓDMIEŚCIE. KAŻDE PIENIĄDZE MOŻNA BYŁO ZAPŁACIĆ W MINIONĄ SOBOTĘ ZA BILET UMOŻLIWIAJĄCY PODRÓŻ TRAMWAJEM Z PLACU SIKORSKIEGO DO PĘTLI PRZY UL. WROCŁAWSKIEJ. BO PRZEZ TRZY GODZINY BANA NIE TYLKO WIOZŁA PASAŻERÓW, ALE ZAPEWNIAŁA IM ATRAKCJE MUZYCZNE. NA WYSOKIM POZIOMIE

Tomasz Nowak

Konkretnie robili to młodzi i bardzo młodzi instrumentaliści oraz wokaliści z bytomskiej Ogólnokształcącej Szkoły Muzycznej, którzy wraz ze Stowarzyszeniem MYbytomianie już po raz trzeci zorganizowali akcję o nazwie Muzyczny Tramwaj. Pomysł był prosty, ale jakże kapitalny w wykonaniu.

Dzieci i młodzież wraz z instrumentami dętymi, ale nie tylko oraz sprzętem nagłaśniającym pakują się do tramwaju i towarzyszą jego pasażerom. Oczywiście nie tak po prostu, ale cały czas przygrywając im i śpiewając. Poza tym koncerty odbywały się także na przystanku początkowym i końcowym.

FB MYBYTOMIANIE

Grali w tramwaju, grali na dworze

Sama przyjemność

Podróżni nie kryli zaskoczenia i gremialnie gratulowali młodym artystom znakomitego pomysłu: - Taka jazda to sama przyjemność. Jadę sobie z centrum na pętlę przy Wrocławskiej i słucham muzyki na żywo. Czego chcieć więcej? Mogliby tak uprzyjemniać jazdę nie tylko raz w roku, ale częściej - mówił nam jeden z pasażerów. Inni też byli zachwyceni i po kolejnych wykonaniach nie szczędzili śpiewającym i grającym braw.

Tramwajowa orkiestra repertuar miała bogaty i bardzo urozmaicony. Było między innymi coś z klasyki, coś skocznego i bardziej do zabawy, zabrzmiały melodie śląskie, choćby nieśmiertelna "Szła dzieweczka do laseczka". I co ważne uczniowie szkoły muzycznej cały czas zachęcali innych, by się do nich przyłączyli. Czasem skutecznie.

Na urodziny i na stałe

Jak podkreślali organizatorzy w tym roku wydarzenie miało szczególny charakter, bo przecież cały czas świętujemy 770-lecie praw miejskich Bytomia, ale ma się ono na stałe wpisać w kalendarz popularnych imprez. Jak już dowiedliśmy pasażerowie tramwaju nie mają nic przeciwko temu, a raczej są mocno za. ■

CYTAT TYGODNIA

Niedawno wybuchła mała afera, że prezydent Warszawy siedzi w kuchni, a żona stoi przy garach. Bardzo lubię jak facet siedzi w kuchni i opowiada o swojej pracy, a ja stoję przy garach i dla niego gotuję. Bo kuchnia to serce domu.

Małgorzata Wiśniewska-Wilk, prezes Czarnych Bytom

LICZBA ŻYCIA

30

tyle kilometrów pokonało prawie 50 uczestników akcji „770 kilometrów na rowerze na 770-lecie Miasta Bytom 1254–2024”.

Akcję organizuje Bytomski Turystyczny Klub Kolarski Catena, a wspiera ją miasto. Kolarze podczas przejażdżki robili sobie postoje przy dawnym budynku starostwa powiatowego przy ul. Korfantego, Muzeum Górnośląskim, wieży ciśnień, a także szybie Bolko oraz w rezerwacie Segiet.

to moje ŻYCIE

MARCIN HAŁAŚ

- W Bytomiu mieszkam od roku. Jestem nim zachwycony i polecam każdemu, kto szuka sobie nowego miejsca na ziemi. Kiedy chcę się czegoś ciekawego dowiedzieć o tym mieście, sięgam po „Życie Bytomskie” - mówi Mirosław Szyszka, nauczyciel wychowania fizycznego

wydarzy się

ŚRÓDMIEŚCIE> 20 kwietnia motocykliści otworzą sezon na Rynku. W programie imprezy organizowanej przez Invaders MC Poland, a noszącej nazwę „Motoserce” znajdują się parada motocyklowa, symulatory motoryzacyjne, koncerty rockowe, pokazy trialu rowerowego i sztuk walki. Wszystko rozpocznie się zbiórką o godz. 10, skąd motocykliści około godz. 11rozpoczną przejazd ulicami Bytomia przez Szombierki, Bobrek, Karb i następnie wrócą na Rynek. Tam również uczestnicy będą mogli zapisać się na Poker Run, czyli motocyklowy przejazd rekreacyjny w formie biegu na orientację, który rozpocznie się o 12:30. Jednocześnie od godz. 10 do 15 prowadzona będzie zbiórka krwi. Na wszystkich krwiodawców czekają atrakcyjne nagrody.

eprasa.pl 8aa26190db

Na zaprzysiężenie i ślubowanie poczekamy do maja

BYTOM, RADZIONKÓW. NA ZAPRZYSIĘŻENIE NOWYCH, WYBRANYCH 7 KWIETNIA WŁADZ MUSIMY POCZEKAĆ AŻ DO MAJA. DOPIERO BOWIEM 30 KWIETNIA ZAKOŃCZY SIĘ KADENCJA OBECNEGO SAMORZĄDU.

Tomasz Nowak

Takie przesunięcie w czasie, to sytuacja dotąd niespotykana. Przykładowo - przed pięcioma laty inauguracyjna sesja bytomskiej Rady Miejskiej została zwołana już piętnaście dni po drugiej turze wyborów. Teraz wszyscy czekający na to ważne wydarzenie muszą się uzbroić w cierpliwość. Kadencja obecnego samorządu trwa do końca kwietnia i wybrani w roku 2018 radni do tego czasu sprawują mandaty. Także ci, którzy 7 kwietnia je stracili. Notabene korzystają z tego prawa, bo w miniony czwartek odbyła się kolejna sesja. Z kolei stara radzionkowska Rada po raz ostatni zbierze się 25 kwietnia.

Skończy się kwiecień, przyjdzie czas majówki i w tym roku wyjątkowo długiego weekendu, kiedy nikt o pracy nie myśli. Wszystko wskazuje zatem na to, że inauguracyjna sesja IX kadencji samorządu odbędzie się w Bytomiu i Radzionkowie najprędzej 6 lub 7 maja, a więc miesiąc po głosowaniu! Zgodnie z przepisami zwoła je komisarz wyborczy. On też wręczy radnym elektom dokumenty potwierdzające ich wybór.

BYTOM.PL

Mariusz Wołosz już po raz drugi zostanie zaprzysiężony na prezydenta Bytomia, a obrady po raz drugi otworzy przewodniczący-senior, Piotr Bula

Najstarsi rozpoczną

Pierwszą sesję otwiera i początkowo prowadzi przewodniczący-senior, czyli najstarszy spośród radnych. W Bytomiu ta funkcja przypadnie w udziale już po raz drugi Piotrowi Buli, w Radzionkowie zaś Weronice Sitarz. Potem pałeczkę przejmuje nowy, wybrany szef rady. W Bytomiu żadnych zmian się nie przewiduje, na czele Rady ponownie stanie Michał Staniszewski z Koalicji Wyborczej. Ma ona najwięcej rajców, bo aż 14 i tam naprawdę samodzielnie może rozstrzygać na swoją korzyść wszystkie głosowania, bo potrzebna do tego większość wynosi 13. Pamiętajmy jednak, że KO wspierać będzie trzech przedstawicieli Trzeciej Drogi, która już podczas wyborów zrezygnowała z wystawiania własnego kandydata i postawiła na Mariusza Wołosza.

Przewodniczący z opozycji

W Radzionkowie powtórki nie będzie na pewno, do dotychczasowy przewodniczący Rady Miasta, Stefan Hajda nie startował w wyborach. Pewne jest też, że radnymi nie pokieruje jak dotąd reprezentant popierającej burmistrza dr Gabriela Tobora Inicjatywy Mieszkańców Radzionkowa, bo ta po raz pierwszy nie będzie miała większości. Aż 11 spośród 15 mandatów wziął opozycyjny Nasz Radzionków i to on spośród swoich rajców desygnuje przewodniczącego.

Przed wyborem przewodniczących radni muszą jeszcze złożyć ślubowanie. Z kolei nowi-starzy prezydent Bytomia i burmistrz Radzionkowa zostaną zaprzysiężeni i wygłoszą okolicznościowe wystąpienia. ■

Co z zastępcami?

Prezydent Mariusz Wołosz zwycięskiej ekipy nie zmienia. Jego zastępcami nadal pozostaną Michał Bieda oraz Adam Fras. Może natomiast ją poszerzyć o trzeciego zastępcę. Przypomnijmy, że na początku obecnej kadencji mieliśmy trzeciego wiceprezydenta. Był nim Waldemar Gawron z PiS, kiedy to ugrupowanie współrządziło z KO. Po rozpadzie tego, jak to nazywano „porozumienia technicznego", Gawron stracił stanowisko, a wakatu nie obsadzono do dziś. Z kolei zastępcą burmistrza Gabriela Tobora pozostanie Grzegorz Szeremeta.

Kredyt Przyjazny

Stworzony, aby pomagać
Promocja do 30.06.2024 r.

- 0% prowizji
- Niższe oprocentowanie: Ekologia, Komfort, Rekreacja

Szczegółowe informacje o Kredycie Przyjaznym uzyskasz w naszych placówkach oraz na stronie www.kbsbank.com.pl

Kredyt Przyjazny w promocji z oprocentowaniem zmiennym, bez zabezpieczeń. Kwota Kredytu: od 1.000 zł do 130.000 zł. Maksymalny okres kredytowania: 8 lat. Oprocentowanie: 10,75% (oparte o stopę referencyjną NBP stanowiącą stawkę bazową i marżę Banku: 5,00%). Stawka bazowa obowiązuje w całym półroczu kalendarzowym i będzie zmieniana na podstawie stopy referencyjnej NBP obowiązującej w ostatnim dniu poprzedniego półrocza. Prowizja 0%. Udzielenie Kredytu zależy od pozytywnej oceny zdolności kredytowej Klienta. Regulamin promocji dostępny jest w placówkach KBS.
Rzeczywista Roczna Stopa Oprocentowania (RRSO) – dla Kredytu oprocentowanego zmienną stopą oprocentowania bez spełnienia warunków niższej ceny wynosi 11,35%, przy następujących założeniach: całkowita kwota Kredytu (bez kredytowanych kosztów) 24.000,00 zł, całkowita kwota do zapłaty 28.916,80 zł, oprocentowanie zmienne 10,75% w stosunku rocznym, całkowity koszt Kredytu 4.916,80 zł (w tym: prowizja 0,00 zł, odsetki 4.916,80 zł), spłata Kredytu nastąpi w 42 miesięcznych ratach kapitałowo-odsetkowych: 41 rat w wysokości 688,50 zł, ostatnia 42 rata wyrównawcza w wysokości 688,30 zł. Kalkulacja została dokonana na dzień 04.01.2024 r. na reprezentatywnym przykładzie bez dobrowolnego ubezpieczenia spłaty Kredytu na wypadek zdarzeń losowych. Reprezentatywny przykład dotyczy Uczestników Promocji.
Niniejszy materiał ma charakter wyłącznie informacyjny i nie stanowi oferty w rozumieniu ustawy z dnia 23 kwietnia 1964 r. Kodeks Cywilny.

KBS 1898 Krakowski Bank Spółdzielczy

Filia Bytom, ul. Jagiellońska 1, 41-902 Bytom, tel.: 32 281 17 21, tel. kom.: 451 051 144

Polski Bank www.kbsbank.com.pl

REKLAMA

eprasa.pl 8aa26190db

Na pogórniczej hałdzie nie stwierdzono zanieczyszczeń

BYTOM, RADZIONKÓW. ZARZUTY STAWIANE PRZEZ OPOZYCJĘ WŁADZOM MIASTA I MIEJSKIEJ SPÓŁCE BYTOMSKIE PRZEDSIĘBIORSTWO KOMUNALNE JEDNOZNACZNIE OBALONE. KONTROLA PRZEPROWADZONA PRZEZ WOJEWÓDZKĄ INSPEKCJĘ OCHRONY ŚRODOWISKA WYKAZAŁA, ŻE PODCZAS PRAC PROWADZONYCH NA HAŁDZIE POGÓRNICZEJ NA GRANICY BYTOMIA I RADZIONKOWA NIE UŻYWANO NIEODPOWIEDNICH MATERIAŁÓW.

Tomasz Nowak

Ta wywołująca ogromne emocje sprawa miała swój początek w czerwcu minionego roku. Wówczas to były zastępca prezydenta naszego miasta Waldemar Gawron oraz radny, a niedawno kandydat na prezydenta z ramienia Prawa i Sprawiedliwości Maciej Bartków zorganizowali mającą burzliwy przebieg konferencję prasową.

W jej trakcie postawili mocne zarzuty. Jak twierdzili działająca na zlecenie BPK prywatna firma w niewłaściwy sposób wykonywała powierzone zadanie i sprowadziła tym samym spore zagrożenie ekologiczne. Władzom miasta zarzucili zaś brak odpowiedniego nadzoru.

BYTOM.PL

Wynik kontroli działań prowadzonych na hałdzie jest jednoznaczny

Ogłosili wyniki kontroli

Wspomniana firma miała zabezpieczyć rurociąg tłoczny biegnący przez zapożarowaną hałdę pogórniczą położoną pomiędzy ulicami Strzelców Bytomskich, a Hajdy. Rurociąg ten uległ uszkodzeniu wskutek niewłaściwej eksploatacji hałdy. Organizatorzy wspomnianej konferencji twierdzili, że podczas prac ziemnych prywatna firma rozsypała na terenie hałdy materiał zawierający niebezpieczne zanieczyszczenia.

To co się działo na terenie pomiędzy ulicami Strzelców Bytomskich oraz Hajdy było nie raz kontrolowane. W październiku minionego roku jedną z takich kontroli rozpoczęli (na wniosek z zewnątrz) przedstawiciele WIOŚ w Katowicach. Prace zajęły im sporo czasu, bo dopiero pod koniec marca ogłosili oni wyniki swego rozpoznania.

Bez zastrzeżeń

Wątpliwości nie ma żadnych, wnioski są jednoznaczne. W protokole WIOŚ czytamy między innymi: „Oględziny miejsca wykonanych prac (...) nie wykazały rozplantowanych wtrąceń zanieczyszczeń (odpadów)." Dalej natomiast pada takie stwierdzenie: „Uznano zatem, że wykonane prace w zakresie doraźnego zabezpieczenia rurociągów tłocznych przebiegających przez teren zapożarowanej hałdy w Bytomiu zostały przeprowadzone prawidłowo. Do prac nie wykorzystano odpadów, lecz materiały stanowiące produkty uboczne. Stan formalnoprawny zastosowanych materiałów nie budzi wątpliwości, ani zastrzeżeń." ■

TARNOWSKIE GÓRY, BYTOM.

Potrącił rowerzystkę

Do poważnego w skutkach wypadku doszło w Tarnowskich Górach. Na ul. Legionów 34-letni bytomianin, który jechał hyundaiem potrącił 73-letnią rowerzystkę.

W wyniku silnego potrącenia tarnogórzanka przewróciła się na ziemię. Z ciężkimi obrażeniami została zabrana przez pogotowie ratunkowe do miejskiego szpitala, gdzie zajęli się nią lekarze.

Jak wstępnie ustalono winę za wypadek ponosił mieszkaniec naszego miasta: - Stróże prawa z drogówki ustalili na miejscu, że 34-letni bytomianin, kierując swoim hyundai'em, w nieprawidłowy sposób wykonał manewr wyprzedzania, czego efektem było zderzenie z rowerzystką – wyjaśnia sierż. szt. Kamil Kubica, rzecznik prasowy tarnogórskiej policji.

Jadąca jednośladem kobieta nie miała najmniejszych szans na uniknięcie fatalnego dla niej zderzenia. Wyjaśnieniem jego okoliczności zajmuje się tarnogórska policja. **MP**

CrossFit BYTOM

Dołącz do ekipy CrossFit BYTOM

Zadbaj o Swoją kondycję i zdrowie.
Szeroki wachlarz zajęć pod okiem instruktorów:
Crossfit, endurance, functional fitness, kettlebells, joga, weightlifting, gimnastyka, zajęcia dla dzieci, row race, team wod

Klub czynny:
Pon - Pt.: 6:00 - 22:00, Sob: 9:00 - 14:30
Ndz.: 10:00 - 13:30

Adres klubu: 41-902 Bytom, ul. Składowa 2

REKLAMA

ROZBARK

Gryfnie się zabaw na gryfnym placu

Mamy kolejną atrakcję obok Centrum Sportów Wspinaczkowych i Siłowych Skarpa Bytom. To kapitalnie wyposażony i urządzony gryfny plac zabaw.

BYTOM.PL

Nic, tylko się bawić

Jego zagospodarowanie kosztowało 499 tysięcy złotych, a wszystko zrealizowano w ramach ubiegłorocznej edycji Bytomskiego Budżetu Obywatelskiego. Pomysł stworzenia placu poparło w głosowaniu aż 1878 mieszkańców naszego miasta.

Miejsce jest jakby wyjęte z marzeń dzieci. Na piasku rozstawiono wykonane głównie z estetycznego drewna huśtawki, drabinki, zjeżdżalnie, tyrolkę, karuzele oraz stoły do gry w planszówki, tenisa stołowego i piłkarzyki. Ale jakby i to nie wystarczyło małym użytkownikom, to mają oni jeszcze do dyspozycji sporą piaskownicę, urządzenia z zabawkami imitującymi instrumenty perkusyjne, a także imitację kokpitu samochodu. Ten ostatni jest najbardziej oblegany.

Pomyślano też o ustawieniu ławek, koszy na śmieci oraz odpowiednim oświetleniu. Całość terenu otacza gwarantujący bawiącym się bezpieczeństwo płot.

– Kolejna inwestycja zrealizowana w ramach Bytomskiego Budżetu Obywatelskiego została oddana bytomianom. Cieszę się z aktywności mieszkańców, którzy dostrzegają w Budżecie Obywatelskim możliwość realizacji własnych ciekawych pomysłów – mówi Mariusz Wołosz, prezydent Bytomia. – Budowa placu zabaw w sąsiedztwie Centrum Sportów Wspinaczkowych i Siłowych z pewnością wpłynie na atrakcyjność tego miejsca. **IZO**

eprasa.pl 8aa26190db

Wysyp debiutantów w Radzie Miasta

BYTOM. WYBORY SAMORZĄDOWE W BYTOMIU ZA NAMI. WYŚCIG O FOTEL PREZYDENTA ZAKOŃCZYŁ SIĘ PO PIERWSZEJ TURZE ZWYCIĘSTWEM MARIUSZA WOŁOSZA, KTÓRY UZYSKAŁ 62 PROC POPARCIA. ZNAMY RÓWNIEŻ 25 OSOBOWY SKŁAD RADY MIASTA, KTÓRY ZOSTAŁ MOCNO ODŚWIEŻONY. WSZYSTKO ZA SPRAWĄ 11 DEBIUTANTÓW, KTÓRZY 7 KWIETNIA UZYSKALI MANDATY RADNYCH.

Marcin Pawlenka

W naszym mieście większość wyborców wybrała w pierwszej turze prezydenta, a także 17 radnych z jego otoczenia, czyli z list Koalicji Obywatelskiej i Trzeciej Drogi. Poza weteranami takimi jak na przykład Piotr Bula, Michał Napierała czy Grzegorz Nowak w bytomskiej Radzie pojawiło się mnóstwo nowych twarzy.

Jedną z nich jest Tymoteusz Jabłoński - zawodowy pilot i instruktor lotnictwa, a oprócz tego bytomski przedsiębiorca i społecznik. 804 głosy, które oddali na niego bytomianie pozwoliły mu miękko wylądować w Radzie Miasta. - Chcę wnieść nową, świeżą energię do Bytomia i do Rady Miasta. Nie interesują mnie polityczne rozgrywki, tylko wsłuchiwanie się w głosy i potrzeby wszystkich mieszkańców miasta. Mandat radnego nie będzie dla mnie, tak jak bywa to w przypadku niektórych rajców, źródłem zarobku, tylko zaszczytem, ponieważ dobrze zarabiam jako zawodowy pilot i przedsiębiorca - zapowiadał już przed wyborami samorządowymi kandydat startujący z list Koalicji Obywatelskiej.

Szok i zaskoczenie

Kolejną debiutantką z list KO jest 37 letnia Magdalena Koloch. Społeczna aktywistka związana z Lokalem w Bytomiu uzyskała 849 głosów. - Jestem nauczycielką i społeczniczką, dlatego te obszary będę traktowała priorytetowo, gdyż w nich mam wiedzę i kompetencje. Na co dzień poruszam się po mieście rowerem, co także wpisuje się w główne cele, które przed sobą stawiam. Podsumowując - edukacja z naciskiem na wysoką jakość i wsparcie innowacji pedagogicznych, współpraca z organizacjami pozarządowymi i aktywnymi mieszkankami i mieszkańcami Bytomia oraz mądre zazielenianie miasta i rozwój infrastruktury rowerowej - wylicza Koloch zapytana o to czym będzie zajmować się jako radna.

Wyrazem artystycznego spojrzenia i wrażliwości w Radzie Miasta może być Izabela Kozak. Malarka i kierowniczka Klubu Sezam Bytomskiej Spółdzielni Mieszkaniowej mandat radnej przejęła po Mariuszu Wołoszu, który w pierwszej turze wygrał wybory prezydenckie. - To był dla mnie szok i zaskoczenie, jak dowiedziałam się w poniedziałek, że z 6 miejsca uzyskałam mandat. Nie spodziewałam się takiego rezultatu - mówi z radością Kozak.

ARCHIWUM PRYWATNE

Izabela Kozak - artyska-malarka i kierowniczka Klubu Sezam Bytomskiej Spółdzielni Mieszkaniowej mandat radnej przejęła po Mariuszu Wołoszu, który wygrał wybory prezydenckie.

ARCHIWUM PRYWATNE

W bytomskiej Radzie Miasta zadebiutuje również zawodowy pilot i instruktor lotnictwa Tymoteusz Jabłoński.

Debiutantką z list Koalicji obywatelskiej jest również Beata Adamczyk-Nowak. Trenerka biznesu, konsultantka HR, psycholog i Liderka Miechowickiej Grupy Biegowej w wyborczym maratonie uzyskała 788 głosów.

Nowe twarze z Trzeciej Drogi

W gronie debiutujących radnych jest również reprezentacja kandydatów, którzy startowali z list Trzeciej Drogi popierającej Mariusza Wołosza. To między innymi Witold Krieser - doktor inżynier i nauczyciel przedmiotów technicznych w ZST oraz Kamil Probierz, który w przeszłości próbował już swoich sił w wyścigu o mandat radnego, a udało mu się to dopiero teraz dzięki 425 głosom mieszkańców Bytomia.

Swój kawałek tortu w Radzie Miasta mają również bytomscy politycy Prawa i Sprawiedliwości, którzy uzyskali 8 mandatów. W ich szeregach połowa osób dopiero rozpocznie przygodę z Radą Miasta. To między innymi były doradca wojewody śląskiego - 32 letni Kamil Jaszczak, jak również pracowniczka administracji samorządowej - Dominika Sobczak. Oprócz nich do Rady Miast z list PiS dostał się 35 letni Dawid Dąbrowski w poparciem 785 mieszkańców, który na co dzień jest społecznikiem oraz szefem zarządu Rodzinnych Ogródków Działkowych „Malwa" w Łagiewnikach.

Debiutanci w opozycji

W wywalczeniu mandatu radnego nie przeszkodził byłemu wiceprezydentowi Bytomia przegrany proces w trybie wyborczym. Waldemar Gawron, który w Radzie Miasta zadebiutuje już zapowiedział, że będzie punktował rządzących.

- Na pewno jak przystało na opozycję będziemy zajmować się pilnowaniem spraw naszych mieszkańców. Będziemy zatem patrzeć władzy oraz jej otoczeniu na ręce, punktować rzeczy niekorzystne dla mieszkańców i oczywiście współpracować przy projektach, które będą dla bytomian korzystne - mówi Waldemar Gawron.

Pierwsze decyzje dla miasta nowy, odświeżony o debiutantów skład Rady Miasta zacznie podejmować już w maju, po uroczystym zaprzysiężeniu. ■

Debiutujący radni o sobie

Magdalena Koloch
radna Koalicji Obywatelskiej

Uzyskanie mandatu radnej to dla mnie zawieszenie poprzeczki w mojej pracy o kolejny szczebel wyżej. X postawiony przy moim nazwisku podczas wyborów to oczekiwanie zmian i nadzieja na nową jakość.

Beata Adamczyk-Nowak
radna Koalicji Obywatelskiej

Jako radna będę zabiegać o to, żeby nasze społeczeństwo było jeszcze bardziej obywatelskie. Moim celem będzie zachęcanie szczególnie młodych ludzi, żeby angażowali się w tworzenie i rozwijanie miejsc w swojej przestrzeni, żeby brali pod uwagę szerszy kontekst, a nie tylko swoje interesy i potrzeby. Bardzo chciałabym żeby w naszym mieście powstała bieżnia lekkoatletyczna, a w przyszłości może i nawet stadion.

Dawid Dąbrowski
radny Prawa i Sprawiedliwości

Podejmując się funkcji radnego zamierzam skupić uwagę na kilku istotnych zadaniach. Po pierwsze pragnę zaktywizować środowisko lokalne, aktywnie współpracować ze stowarzyszeniami i organizacjami działającymi w mieście. Po drugie zadbać o tereny zielone, których w Szombierkach i Łagiewnikach jest sporo. Po trzecie stworzyć biuro informacyjne, tak by każdy mieszkaniec miał możliwość przekazania swoich uwag, spostrzeżeń i otrzymał szybką, konkretną pomoc. Stawiam na współpracę, pozytywne relacje i otwartość. Cześć swojej diety radnego pragnę przeznaczyć na rzecz potrzebujących. Głowę mam pełną pomysłów, które postaram się wcielić w życie, licząc na przychylność władz miasta i samych mieszkańców.

eprasa.pl 8aa26190db

Marcin Hałaś

publicysta

Gdy emocje już opadły...

„Gdy emocje już opadną jak po wielkiej bitwie kurz…" - śpiewał zespół Perfect w piosence „Niepokonani", którą notabene napisał urodzony w Bytomiu Bogdan Olewicz. Wyborcze emocje już opadły, chociaż tak naprawdę niewiele ich było. Kilka tygodni temu w tym właśnie miejscu opublikowałem felieton zatytułowany „Wybory bez emocji", w którym postawiłem tezę, że jedyną niewiadomą jest odpowiedź na pytanie, czy Mariusz Wołosz uzyska reelekcję już w pierwszej turze, czy też będą potrzebne dwie tury. Dzisiaj każdy, kto sięgnie do tamtego archiwalnego tekstu może pod moim adresem wypowiedzieć jedno tylko pytanie: Prorok czy co?

To, co mi się podoba w nowo wybranej Radzie Miejskiej to pokoleniowa zmiana - pojawiło się kilka nowych twarzy, młodych debiutantów, którzy wykurzyli zasiedziałych od trzech albo więcej kadencji leśnych, to jest samorządowych dziadków. To, co mi się w nowo wybranej Radzie nie podoba - to fakt, że owa zmiana nie była nieco większa i nie wymiotła jeszcze kilku zasiedziałych samorządowych dziadków (albo babek), z różnych ugrupowań zresztą. Moim zdaniem, w odmłodzonej Radzie mamy co najmniej trzy-cztery osoby, które mogłyby be szkody dla pracy miejskiego samorządu zostać zastąpione przez ludzi młodszych, świeżych. I nie zaliczam do tego grona bynajmniej Piotra Buli czy Michała Napierały.

I jeszcze jedna drobna, ale ważna uwaga. W dniu wyborów sporo osób zamieszczało na swoich profilach w mediach społecznościowych swoje zdjęcia z momentu głosowania. Podpis był jeden i brzmiał: „Obywatelski obowiązek spełniony". Tymczasem udział w wyborach nie jest - przynajmniej w Polsce obowiązkiem, lecz prawem obywatela, a pisanie o głosowaniu jako spełnieniu obywatelskiego obowiązku świadczy o nieznajomości ustawy zasadniczej, czyli Konstytucji RP. Obowiązki obywateli polskich wymienia Konstytucja RP w art. 82-86. I są one następujące: wierność Rzeczypospolitej Polskiej oraz troska o dobro wspólne, obowiązek przestrzegania prawa Rzeczypospolitej Polskiej, obowiązek ponoszenia ciężarów i świadczeń publicznych, w tym podatków, określonych w ustawie i obowiązek obrony ojczyzny. Natomiast udział w wyborach jest prawem obywatela wymienionym w art. 62 Konstytucji RP: obywatel polski ma prawo udziału w referendum oraz prawo wybierania Prezydenta Rzeczypospolitej, posłów, senatorów i przedstawicieli do organów samorządu terytorialnego, jeżeli najpóźniej w dniu głosowania kończy 18 lat.

Przez ostatnie 8 lat w dyskursie publicznym bez przerwy padało mówiło się o Konstytucji. O jej bronieniu, przestrzeganiu, łamaniu. Tym bardziej wypadałoby ją znać i nie mylić obowiązków z prawami obywateli.

Małgorzata Wiśniewska-Wilk

prezes Czarnych Bytom

Wakacje coraz bliżej

Zbliża się okres wakacyjny. Z tego względu chcę podzielić się kilkoma refleksjami, jak i gdzie spędzałam wakacje. Może komuś przydadzą się moje doświadczenia w wyborze celu następnego wyjazdu? Moją najpiękniejszą podróżą w życiu był wyjazd na safari do Afryki. Wyjątkowym przeżyciem był przelot awionetką nad Kilimandżaro wraz z wielokrotną próbą lądowania na polnym lotnisku w rezerwacie Maasai Mara. Utrudnione lądowanie spowodowane było ogromną liczbą dzikich zwierząt – żyraf, zebr, słoni i antylop blokujących pas startowy. Ekscytujące, nocne dźwięki dżungli uniemożliwiały zaśnięcie w namiocie, a wycieczki po rezerwacie zwieńczyłam sukcesem zobaczenia BIG 5.

Wielokrotnie odwiedziłam również Chiny wraz z Hong-Kongiem, które za każdym razem były inne i rozwijały się w niepojętym dla nas tempie. Rozmach inwestycji w chińskich metropoliach jest nieporównywalny z żadnym innym państwem na świecie. Natomiast częste wakacje w Tajlandii wspominam jako relaksujące, z gwarancją pogody (poza porą deszczową) i wspaniałą oraz miłą obsługą. Ponieważ jestem osobą kochającą historię i piękną naturę, najmniej pociągające były dla mnie Las Vegas i Emiraty Arabskie. Jednakże wyjątkowym przeżyciem w Las Vegas była podróż helikopterem nad Grand Canyon i nocny przelot nad rozświetlonym Las Vegas. Emiraty gwarantują luksusowe hotele, dobre jedzenie i to co na urlopie najmniej mnie interesuje – czyli zakupy.

Jednak moją prawdziwą miłością jest Europa, a w szczególności Francja i Włochy. Jeśli wyjazd na narty, to moim ukochanym miejscem jest Val Thorens we Francji. To najwyżej położone miasteczko w Alpach, będące częścią największego w Europie resortu narciarskiego Les 3 Vallees o łącznej długości ponad 300 Km tras narciarskich. Natomiast latem interesują mnie romantyczne, małe porty Normandii, czy piękne kurorty Lazurowego Wybrzeża. To miejsca, które naprawdę warto odwiedzić. Lombardia, Toskania, Lazio z Rzymem oraz Sycylia, to z kolei regiony, do których zawsze bardzo chętnie powracam.

Z pełnym przekonaniem polecam również podroż do Rumunii, którą ostatnio zupełnie spontanicznie odwiedziłam po latach. Ten kraj zachwycił mnie wręcz bajkową naturą, majestatycznymi górami, architekturą pięknych, starych miast i pamiątkami historii w postaci pałaców i zamków. Podróżowanie to odkrywanie, bo jak powiedział Święty Augustyn „Świat jest jak książka. Ci, którzy nie podróżują, czytają jedynie pierwsza stronę". Bon Voyage!

dr inż. Michał Staniszewski

przewodniczący Rady Miejskiej w Bytomiu,
adiunkt, przedsiębiorca

Dziękuję!

Bo jak inaczej rozpocząć tekst podsumowujący wyniki wyborów 7 kwietnia w Bytomiu? Jak po prostu nie zatytułować go jednym słowem: dziękuję! To była krótka, ale bardzo intensywna kampania wyborcza, która de facto była początkowo prowadzona w warunkach zimowych, a później z przerwą na Święta Wielkanocne. Ostatnia kadencja to czas ciężkiej pracy na rzecz Bytomia, a dzięki temu zmiany są widoczne w wielu miejscach.

W związku z tym z czystym sumieniem poddawaliśmy się ocenie wyborczej wychodząc z założenia, że efekty naszej pracy same się obronią. Wynik prezydenta Mariusza Wołosza i wygrana w pierwszej turze z poparciem ponad 62% to bardzo solidny mandat na kolejną kadencję. Koalicja Obywatelska w wyborach do bytomskiej Rady Miejskiej zdobyła ponad 44% poparcia, co przełożyło się na 14 mandatów i pierwszy raz w historii bytomskiego samorządu jedno ugrupowanie będzie miało samodzielną większość. Listy Koalicji Obywatelskiej były bardzo silne, a każda osoba startująca w wyborach mogła wykazać się ciekawym dorobkiem społecznym i zawodowym.

W skład Rady wejdzie 11 debiutantów, którzy na pewno wniosą świeży powiew w jej pracę. Na podkreślenie zasługuje również fakt, iż w przyszłej kadencji radnymi została rekordowa liczba 8 kobiet. Jestem niezwykle dumny, że 7 pań znajdzie się w klubie radnych Koalicji Obywatelskiej, co będzie stanowiło dokładnie połowę składu klubu – to się nazywa parytet! Z kolei w wyborach do Sejmiku Województwa Śląskiego - Koalicja Obywatelska w Bytomiu uzyskała prawie 41 proc. poparcia. Naszym bytomskim reprezentantem będzie Jacek Brzezinka – doświadczony polityk, samorządowiec i to właśnie on będzie zabiegał o środki regionalne i europejskie dla Bytomia. Pierwsza sesja nowej Rady Miejskiej odbędzie się na początku maja – radni i prezydent złożą ślubowanie, zostanie wybrany nowy przewodniczący Rady. Prezydent Wołosz i popierająca go większość mają bardzo silny mandat społeczny i będziemy o tym pamiętać każdego dnia kolejnej kadencji w trakcie realizacji naszego programu wyborczego. Bytom wraca do gry!

prof. Piotr Obrączka

honorowy obywatel Bytomia

Spacer śladami Nadburmistrza

Jak przystało wiekowemu starcowi, odbywam dłuższe spacery po naszym mieście, ostatnio śladami wielkiego dra Georga Brüninga (1851-1932), sprawującego przez 36 lat (trzy pełne kadencje, trwające wówczas dwanaście lat) urząd burmistrza (od 1892 r. – nadburmistrza) Bytomia. Zaczynam od Rynku – od miejsca, w którym stał niegdyś neorenesansowy ratusz, dzieło Paula Jackischa (jednego z głównych współpracowników nadburmistrza), spalony w 1945 r. przez „wyzwolicieli". Tu znajdowało się pierwsze mieszkanie Brüninga i jego młodej żony Dorothei. Dochodzę do kościoła NMP: administratorem (później proboszczem) parafii był wówczas słynny ks. Norbert Bonczyk, rodowity miechowiczanin, poeta, „Homer śląski", autor poematów „Stary kościół miechowski" i „Góra Chełmska". Zaprzyjaźniony z Brüningami ochrzcił siedmioro ich dzieci. Nieco dalej mijam kościół św. Trójcy, najwybitniejsze dzieło Paula Jakischa. Tu ochrzczono dalszych pięcioro dzieci nadburmistrza, tu celebrowano ślub najmłodszego dziecka – Dorothei z drem Augustem Kayserem, tu odbyły się również nabożeństwa żałobne po śmierci nadburmistrza a po latach jego żony. Przy ulicy Piekarskiej mijam budynek nr 61, którego pierwsze piętro zajmowali niegdyś Brüningowie. Nieco dalej wstępuję na cmentarz żydowski (o ile jest w danym dniu otwarty): odwiedzam groby dwóch długoletnich współpracowników nadburmistrza: Josefa Richtera, pierwszego honorowego obywatela miasta, nieprzerwanie przez 53 lata radnego miejskiego, oraz dra Moritza Mannheimera, również honorowego obywatela Bytomia, przez 30 lat przewodniczącego rady miejskiej. Na cmentarzu Mater Dolorosa staję nad grobem żony Georga – Dorothei i dwojga ich dzieci: Marii i Hansa i ze smutkiem patrzę na miejsce, w którym znajdował się do 1981 roku grobowiec nadburmistrza.

Stąd już blisko do alei Legionów: tu pod numerem 4 słynna willa, dzieło wybitnego architekta Carla Bruggera, dar społeczeństwa Bytomia z okazji 50-lecia urodzin nadburmistrza. Tu blisko 30 lat mieszkał, tu też umarł, potem, po 18 latach, zmarła tu jego żona Dorothea. Obok willi mijam szkołę, również dzieło Bruggera, niegdyś Georg Brüning Schule, nazwaną tak w 80. rocznicę urodzin nadburmistrza. Od szkoły idę w dół ulicą Drzymały, niegdyś, przez 43 lata, zwaną Brüningstrasse i docieram do obecnej siedziby Urzędu Miejskiego, przed którą znajduje się plac Brüninga i poświęcona jego pamięci tablica informacyjna.

eprasa.pl 8aa26190db

Jacek Brzezinka z mandatem radnego sejmiku śląskiego

BYTOM. TYLKO JEDNEGO RADNEGO BĘDZIE MIAŁO NASZE MIASTO W NOWYM SEJMIKU ŚLĄSKIM. JEST NIM JACEK BRZEZINKA Z KOALICJI OBYWATELSKIEJ.

Tomasz Nowak

Brzezinka miał trzecie miejsce na liście KO, zdobył 9500 głosów z czego aż 6797 w Bytomiu. Radny wojewódzki to będzie jego kolejna rola w bogatej karierze politycznej. W przeszłości był on bowiem między innymi radnym bytomskim, wiceprzewodniczącym Rady Miejskiej, a także dwukrotnie posłem Platformy Obywatelskiej. Od roku 2019 sprawuje funkcję wiceprzewodniczącego zarządu Górnośląsko-Zagłębiowskiej Metropolii.W roku 2014 Brzezinka bezskutecznie starał się o fotel prezydenta naszego miasta.

Poza nim w okręgu nr 4 obejmującym Bytom, Gliwice oraz powiaty: gliwicki, lubliniecki i tarnogórski mandaty radnych wywalczyli Bartłomiej Kowalski, Józef Kubica i Małgorzata Mańka z Prawa i Sprawiedliwości, Marek Bieniek z Trzeciej Drogi oraz Lucyna Ekkert i Paweł Kobyliński z KO.

W sumie na listach kandydatów do sejmiku śląskiego mieliśmy 16 bytomian i jednego radzionkowianina. Co ciekawe najwięcej naszych znalazło się na liście Komitetu Wyborczego Polska Liberalna Strajk Przedsiębiorców. Na jego ośmioro pretendentów aż sześcioro to bytomianie. Wyniki wszystkich były jednak marne.

Jeden bytomianin w sejmiku to bardzo słaba reprezentacja naszego miasta. Taki rezultat osiągnęły znacznie mniejsze miejscowości, zaś większe od nas Gliwice mają tam aż trzech przedstawicieli. ■

BYTOM.PL

Jacek Brzezinka zdobył 9500 głosów

ROZBARK

Budynki przy Musialika do remontu

16 mieszkań komunalnych powstanie w budynkach przy ulicy Musialika 1 i 3. Właśnie ruszyła ich modernizacja.

Kamienice należą do gminnej ewidencji zabytków. Ta przy Musialika 1 wybudowana została w 1913 roku w stylu później secesji z wyraźnymi wpływami funkcjonalizmu. Z kolei drugi z budynków jest starszy o 6 lat, a wzniesiono go w stylu historyzmu i modernizmu. Obydwa od dawna są w fatalnym stanie technicznym i wymagały remontu

Na zlecenie Bytomskich Mieszkań wykonuje go firma Castori. Wartość przedsięwzięcia przekracza 6 mln zł, z czego 4 mln 375 tys. zł miasto pozyskało z Rządowego Programu Wsparcia Budownictwa. Wkład własny do realizacji inwestycji zapewniła poza tym wspólnota mieszkaniowa przy ul. Szymanowskiego 2, która w 2019 roku przekazała gminie darowiznę z odszkodowania za pożar kina Gloria.

- Dzięki remontowi dwóch budynków będziemy mogli zasiedlić kolejne lokale komunalne w mieście. Łącznie odzyskamy 16 mieszkań, które wyposażone zostaną w łazienki, centralne ogrzewania oraz ciepłą wodę użytkową – mówi dyrektorka BM Magdalena Górak. Będą to lokale o metrażu od 75 do 98 mkw. w kamienicy przy Musialika 1, zaś w budynku przy ul. Musialika 3 lokale będą miały powierzchnię od 54 do 93 mkw.

Kamienice doczekają się nowych wewnętrznych instalacji, zaplanowano montaż centralnego ogrzewania, naprawę stropu piwnic, wymianę stropów kondygnacji nadziemnych oraz remont schodów. Ponadto w piwnicy powstanie pomieszczenie na węzeł cieplny. Przewidziano poza tym zewnętrzną termomodernizację, docieplenie ścian, stropów piwnic i ostatniej kondygnacji oraz stropów w przejeździe bramowym. **TON**

OCIEPLENIE DOMU,
NOWE OGRZEWANIE
to się opłaca!

czyste powietrze zdrowy wybór
Twój wybór!

- Weź dotację na wymianę kopciucha i ocieplenie domu
- Zadbaj o domowy budżet i oszczędzaj na rachunkach za energię
- Zadbaj o zdrowie
- Zadbaj o środowisko

Przyjdź i poznaj szczegóły udziału w programie. Punkt konsultacyjno-informacyjny w Urzędzie Miejskim w Bytomiu, ul. Parkowa 2, pok. 320

- poniedziałek w godz. 7.30-17.30,
- środa i czwartek w godz. 7.30-17.00,
- wtorek i piątek w godz. 7.30-15.00.

tel. 32/78-68-139 lub 572-326-471

BYTOM | Ministerstwo Klimatu i Środowiska | NARODOWY FUNDUSZ OCHRONY ŚRODOWISKA I GOSPODARKI WODNEJ | KRAJOWY PLAN ODBUDOWY | czystepowietrze.gov.pl

REKLAMA

eprasa.pl 8aa26190db

Skutki importu węgla branża będzie odczuwać długofalowo

TYDZIEŃ TEMU RESORT PRZEMYSŁU ZABLOKOWAŁ IMPORT WĘGLA DO POLSKI. TRWAJĄ RÓWNIEŻ PRACE NAD ZAGOSPODAROWANIEM KILKUNASTU MILIONÓW TON NADWYŻEK, KTÓRE ZALEGAJĄ NA ZWAŁACH. O ZAKAZIE IMPORTU SUROWCA I JEGO WPŁYWIE NA GOSPODARKĘ, A TAKŻE O PRZYSZŁOŚCI BRANŻY WĘGLOWEJ ROZMAWIAMY Z **DOMINIKIEM KOLORZEM**, PRZEWODNICZĄCYM ZARZĄDU REGIONU ŚLĄSKO-DĄBROWSKIEGO NSZZ SOLIDARNOŚĆ.

HTTPS://SOLIDARNOSCKATOWICE.PL/

Czy zakaz importu węgla nie został wprowadzony zbyt późno, biorąc pod uwagę to, że problemy z jego nadmiarem pojawiały się już od co najmniej zeszłego roku?

Sięgnąłbym jeszcze dalej, bo pewnie pan sobie przypomina: w 2014 roku prowadziliśmy taki słynny protest. Zablokowaliśmy wtedy przejście graniczne w Braniewie. Akurat tym przejściem płynęło najwięcej rosyjskiego węgla do Rzeczpospolitej Polskiej i od tego momentu coś się zaczęło dziać. Ale zaczęło się dziać nawet jeszcze przed wojną nieskutecznie. Powiedzmy sobie szczerze, nawet przed tym ubiegłym rokiem, czyli rokiem 2023, spółki skarbu państwa (bo prywatne, niech sobie handlują czym chcą), szczególnie jedna ze spółek zależna od Polskiej Grupy Energetycznej sprowadzała multum węgla importowanego z Rosji. Generalnie rzecz biorąc, było to swoistego typu kuriozum. Zwracaliśmy uwagę ówczesnym władzom, że to jest nienormalne, żeby polskie spółki energetyczne, spółki Skarbu Państwa importowały węgiel zagraniczny, niekoniecznie tańszy niż węgiel polski i nie realizowały kontraktów z polskimi kopalniami. Oczywiście w zeszłym roku to było takie apogeum związane z sytuacją wojenną, że przypominam sobie, jak wszyscy, jak jeden mąż wołali, że zabraknie węgla, będzie węgiel po 5 tysięcy złotych, będziemy go reglamentować i tak dalej. Wszyscy zwariowali, a szczególnie zwariowała ówczesna strona rządowa, która też ze względów politycznych obawiała się, że jak węgla zabraknie to byłoby to swoistego typu kuriozum, bo Polska na węglu stoi, a węgla by nie było.

Ale faktycznie przez jakiś czas były problemy z dostępem do węgla, czy zatem obawy ówczesnego rządu nie były uzasadnione?

To wszystko co zrobiono w zeszłym roku i w roku 2022 zrobiono po prostu bez głowy. Jeżeli już jakiegoś węgla miało braknąć to tego opałowego. A sprowadzono kilkanaście, a może nawet kilkadziesiąt milionów ton wyrobu węglopodobnego, z różnych stron świata. Poczynając od Kolumbii, a kończąc chyba na Mozambiku, zamiast sprowadzać, kontraktować węgiel gruby lub też tak zwany groszek. Nie przyjmuję tłumaczeń zarządzających wówczas sektorem energetycznym i tych, którzy ten węgiel importowali, że tak się nie dało. Tak się dało tylko najzwyczajniej w świecie było trzeba wziąć dupy, rozjechać się po świecie i zakontraktować te 4 czy 5 mln ton węgla, które są potrzebne do opału dla Polaków, a nie sprowadzać kilkanaście milionów ton wyrobu węglopodobnego i z tego odsiewać dopiero węgiel opałowy. Teraz mamy sytuację tego typu, że na zwałach węgla energetycznego mamy nadmiar i mamy tego chyba ok. 12-13 mln ton. W większości jest to węgiel z importu. I decyzja zakazu importu węgla dla spółek energetycznych Skarbu Państwa jest oczywiście decyzją dobrą.

Kiedy zatem będą odczuwalne jej pierwsze pozytywne skutki?

Konsekwencje tej fatalnej organizacji sprowadzania węgla na potrzeby opałowe, gdzie w większości sprowadziliśmy węgiel energetyczny, z którego odsiewaliśmy jakieś tam węgle grube i węgle średnie będą bardzo długofalowe, ponieważ energetyka coś z tym węglem, który sprowadziła musi zrobić. Przypomnę jeszcze że w roku 2022 i 2023 ten węgiel był kupowany po bardzo wysokich cenach. Pewnie go energetyka nie wyeksportuje, bo tego dziadostwa nikt nie kupi. Ten zakaz importu węgla będzie miał swoje pozytywne skutki - w mojej ocenie - najwcześniej na początku przyszłego roku. Jeszcze płyną do nas statki węgla zakontraktowanego w roku 2023 i jeszcze tego węgla tutaj wpłynie ok. 3 mln ton w tym roku, także już w ogóle będziemy zasypani miałem energetycznym po uszy! Biorąc pod uwagę, że mix energetyczny w naszym kraju się zmienia i będzie się zmieniał, więc zanim energetyka spali to co zaimportowała, nim uda im się upchnąć w swoich kotłach ten produkt węglopodobny, to roczek minie.

> *Na węglu ktoś robił i w dalszym ciągu robi dobre interesy.*

Zastanawiał się pan dlaczego tak długo trzeba było czekać, żeby taka decyzja o zakazie importu węgla zapadła nawiązując do słynnych blokad w Braniewie sprzed 10 lat?

Wie pan, pieniądze ponad wszystko. Na węglu ktoś robił i w dalszym ciągu robi dobre interesy. Oczywiście te lata 2022- 2023 miały swoją specyfikę, bo wszyscy mieliśmy obawy, czy Polacy będą mieli czym się ogrzać. No i jak już wspominałem robiono to bez głowy. Można było doprowadzić do takiej sytuacji, że nie zalalibyśmy polskiego rynku węglem energetycznym, a opałowym. Ale takie są już uroki władzy, że władza raczej słucha siebie, a nie tych, którzy jej dobrze życzą i nie tych, którzy proponują jakieś normalne, dobre i racjonalne rozwiązania. Będąc na miejscu Ministerstwa Przemysłu zrobiłbym bardzo porządny audyt w spółkach energetycznych, żeby znaleźć odpowiedź na pytanie czemuż to tyle tego węgla sprowadzono, czemu sprowadzono go po takich cenach i jeszcze wróciłbym się z tym audytem do lat poprzednich, bo nie ukrywam, że za trudną sytuację polskich kopalń odpowiedzialny jest właśnie sektor energetyczny, który jak sobie przypominam, postępował w ten sposób, że jak ceny węgla były niskie to była chęć brania go z polskich kopalń, a jak ceny były wysokie na światowych rynkach, to nie chciał brać go po cenach rynkowych, tylko w dalszym ciągu chciał ten węgiel tani. Ten kociokwik w tym segmencie energetyczno-paliwowym i brak tych wyraźnych zasad funkcjonowania oraz powiązania energetyki z górnictwem, też między innymi skutkuje tym, że branża węglowa jest sytuacji bardzo trudnej.

> *Będąc na miejscu Ministerstwa Przemysłu zrobiłbym bardzo porządny audyt w spółkach energetycznych, żeby znaleźć odpowiedź na pytanie czemuż to tyle tego węgla sprowadzono, czemu sprowadzono go po takich cenach*

Co mogłoby się przyczynić do bardziej wyraźnego odbicia się polskiej branży węglowej?

Nie ukrywam, że z zaciekawieniem i lekką nutką satysfakcji przyjmuje te zapowiedzi pani minister Czarneckiej, że w jakiś sposób właśnie trzeba połączyć dostawców, czyli kopalnie węgla kamiennego z producentami, czyli elektrowniami. I przy tym, że elektrownie mają zakaz importu węgla w jakiś sposób może się to pozytywnie, gospodarczo i ekonomicznie spiąć i to niewątpliwie powinno tę sytuację spółek górniczych poprawić, ale też tak jak powiedziałem nie poprawi od razu. To będzie proces długofalowy. A tak generalnie jeśli chodzi o górnictwo no to cóż... jeżeli wojna nie spowodowała w Unii Europejskiej zmiany polityki klimatycznej i tak zwanych zasad zielonego ładu, no to już nic tego chyba nie spowoduje. Tylko i wyłącznie czekamy na notyfikację umowy społecznej podpisanej blisko 3 lata temu i tyle... ■

Rozmawiał: Marcin Pawlenka

eprasa.pl 8aa26190db

Sam zdecyduj, na co wydać kasę z budżetu

BYTOM. ROZPOCZĄŁ SIĘ NABÓR WNIOSKÓW DO TEGOROCZNEJ EDYCJI BYTOMSKIEGO BUDŻETU OBYWATELSKIEGO. POTRWA ON DO 13 MAJA, A DO WZIĘCIA JEST NIEMAL 6 MILIONÓW ZŁOTYCH.

Tomasz Nowak

Idea budżetu obywatelskiego, dzięki której sami możemy zaproponować, na co wydać pieniądze z budżetu gminy z roku na rok zyskuje zwolenników. Nic dziwnego: bytomianie poczuli, że mają większy wpływ na to, co się dzieje wokół nich. Najczęściej chcą budowy placów zabaw, urządzenia parkingów, a także remontów ulic i chodników, ale pamiętajmy, że nie trzeba zgłaszać jedynie inwestycji. Można też starać się o środki na organizacją wydarzeń kulturalnych, społecznych i sportowych.

Wszystko zaczyna się od pomysłu i opracowania projektu. Chcąc go złożyć musimy zebrać minimum 50 podpisów osób popierających naszą inicjatywę. Ich listę dołączamy do projektu. Nie zapominajmy też o innej ważnej kwestii: przed złożeniem wniosku trzeba skonsultować go z pracownikami merytorycznymi, którzy pomogą nam określić, do kogo należy teren, na którym planujemy działać oraz, czy nasz pomysł wpisuje się w założenia miejscowego planu zagospodarowania przestrzennego. Jeśli zaś zamierzamy inwestować na terenie placówek oświatowych lub innych, to potrzebujemy akceptacji ich dyrekcji.

BYTOM.PL

W ostatniej edycji BBO odnowiono między innymi plac Zabaw przy Szkole Podstawowej nr 33. Place zabaw to zresztą najczęstsze inwestycje realizowane w ramach tej inicjatywy

Wnioski do 13 maja składamy poprzez stronę internetową bo.bytom.pl, a także w biurze podawczym Urzędu Miejskiego. Poza tym możemy je przesyłać listownie oraz elektronicznie za pośrednictwem platformy ePUAP/SEKAP.

Głosowanie na projekty potrwa od 23 września do 7 października wyłącznie w formie elektronicznej poprzez interaktywny formularz dostępny na stronie bo.bytom.pl. Kto nie ma dostępu do sieci, ten może oddać głos w wyznaczonych punktach konsultacyjnych. W głosowaniu będą mogły brać udział osoby niepełnoletnie, ale potrzebna im będzie zgoda rodzica lub opiekuna. Jak zwykle każdy bytomianin dysponuje dwoma głosami. Jeden na projekty o wartości od 500 tys. zł do 2 mln i jeden o wartości poniżej 500 tys. zł. ■

MIASTO

45

tyle projektów zgłoszono w ramach ubiegłorocznego BBO.

12 z nich doczekało się realizacji. Stało się to dzięki rekordowej ilości ponad 21 tysięcy głosów oddanych internetowo przez bytomian.

Zapraszam do składnia wniosków

– Bytomski Budżet Obywatelski to inicjatywa, która daje mieszkańcom realny wpływ na rozwój miasta, co bytomianki i bytomianie doskonale rozumieją. Tworzą projekty i angażują się w głosowanie. To właśnie aktywność mieszkańców zaowocowała wieloma zrealizowanymi projektami. Na kolejne, które są w trakcie czekamy z niecierpliwością, tak jak na nowe pomysły. Zapraszam do składnia wniosków – mówi prezydent **Mariusz Wołosz.**

Państwowy Fundusz Rehabilitacji Osób Niepełnosprawnych

MOPR BYTOM

Miejski Ośrodek Pomocy Rodzinie w Bytomiu informuje, że osoby niepełnosprawne mogą ubiegać się o dofinansowanie ze środków PFRON w ramach programu „Aktywny samorząd". Program podzielony jest na dwa moduły. Pierwszy dotyczy likwidacji barier utrudniających aktywizację społeczną i zawodową, a drugi pomocy w uzyskaniu wykształcenia na poziomie wyższym.

Dokumenty programowe są dostępne na stronie internetowej PFRON – www.pfron.org.pl.

Wnioski można pobrać i złożyć poprzez system SOW (tj. System Obsługi Wsparcia finansowanego ze środków PFRON) oraz w Miejskim Ośrodku Pomocy Rodzinie przy ul. Strzelców Bytomskich 16 (na parterze w pokoju nr 3) w godzinach przyjmowania stron, tj. poniedziałek 14:00 – 16:30 oraz wtorek – piątek 8:00 – 12:00. Ponadto wnioski można pobrać ze strony internetowej MOPR – www.mopr.bytom.pl.
Program realizowany jest następujących obszarach:

MODUŁ I – WNIOSKI PRZYJMOWANE SĄ DO 31 SIERPNIA 2024 R.

Obszar A – likwidacja bariery transportowej:
- Zadanie 1 – pomoc w zakupie i montażu oprzyrządowania samochodu, adresowana do osób z orzeczeniem o niepełnosprawności (do 16 roku życia) lub osób ze znacznym albo umiarkowanym stopniem niepełnosprawności, z dysfunkcją narządu ruchu,
- Zadanie 2 – pomoc w uzyskaniu prawa jazdy, adresowana do osób ze znacznym albo umiarkowanym stopniem niepełnosprawności, z dysfunkcją narządu ruchu,
- Zadanie 3 – pomoc w uzyskaniu prawa jazdy, adresowana do osób ze znacznym albo umiarkowanym stopniem niepełnosprawności, z dysfunkcją narządu słuchu, w stopniu wymagającym korzystania z usług tłumacza języka migowego,
- Zadanie 4 – pomoc w zakupie i montażu oprzyrządowania samochodu, adresowana do osób ze znacznym albo umiarkowanym stopniem niepełnosprawności, z dysfunkcją narządu słuchu;

Obszar B – likwidacja barier w dostępie do uczestniczenia w społeczeństwie informacyjnym:
- Zadanie 1 – pomoc w zakupie sprzętu elektronicznego lub jego elementów oraz oprogramowania, adresowana do osób z orzeczeniem o niepełnosprawności (do 16 roku życia) lub do osób ze znacznym stopniem niepełnosprawności, z dysfunkcją narządu wzroku lub obu kończyn górnych,
- Zadanie 2 – dofinansowanie szkoleń w zakresie obsługi nabytego w ramach programu sprzętu elektronicznego i oprogramowania,
- Zadanie 3 – pomoc w zakupie sprzętu elektronicznego lub jego elementów oraz oprogramowania, adresowana do osób z umiarkowanym stopniem niepełnosprawności, z dysfunkcją narządu wzroku,
- Zadanie 4 – pomoc w zakupie sprzętu elektronicznego lub jego elementów oraz oprogramowania, adresowana do osób z orzeczeniem o niepełnosprawności (do 16 roku życia) lub osób ze znacznym albo umiarkowanym stopniem niepełnosprawności, z dysfunkcją narządu słuchu i trudnościami w komunikowaniu się za pomocą mowy,
- Zadanie 5 – pomoc w utrzymaniu sprawności technicznej posiadanego sprzętu elektronicznego, adresowana do osób z orzeczeniem o niepełnosprawności (do 16 roku życia) lub osób ze znacznym lub umiarkowanym stopniem niepełnosprawności;

Obszar C – likwidacja barier w poruszaniu się:
- Zadanie 1 – pomoc w zakupie wózka inwalidzkiego o napędzie elektrycznym adresowana do osób z orzeczeniem o niepełnosprawności (do 16 roku życia) lub osób ze znacznym stopniem niepełnosprawności i dysfunkcją uniemożliwiającą samodzielne poruszanie się za pomocą wózka inwalidzkiego o napędzie ręcznym,
- Zadanie 2 – pomoc w utrzymaniu sprawności technicznej posiadanego skutera lub wózka inwalidzkiego o napędzie elektrycznym, adresowana do osób z orzeczeniem o niepełnosprawności (do 16 roku życia) lub osób ze znacznym stopniem niepełnosprawności,
- Zadanie 3 – pomoc w zakupie protezy kończyny, w której zastosowano nowoczesne rozwiązania techniczne, tj. protezy co najmniej na III poziomie jakości, adresowana do osób ze stopniem niepełnosprawności,
- Zadanie 4 – pomoc w utrzymaniu sprawności technicznej posiadanej protezy kończyny, w której zastosowano nowoczesne rozwiązania techniczne, (co najmniej na III poziomie jakości), adresowana do osób ze stopniem niepełnosprawności,
- Zadanie 5 – pomoc w zakupie skutera inwalidzkiego o napędzie elektrycznym lub oprzyrządowania elektrycznego do wózka ręcznego, adresowana do osób z orzeczeniem o niepełnosprawności (do 16 roku życia) lub osób ze znacznym stopniem niepełnosprawności, z dysfunkcją narządu ruchu powodującą problemy w samodzielnym przemieszczaniu się i posiadających zgodę lekarza specjalisty na użytkowanie przedmiotu dofinansowania;

Obszar D – pomoc w utrzymaniu aktywności zawodowej poprzez zapewnienie opieki dla osoby zależnej (dziecka przebywającego w żłobku lub przedszkolu albo pod inną tego typu opieką), adresowana do osób ze znacznym lub umiarkowanym stopniem niepełnosprawności, którzy są przedstawicielem ustawowym lub opiekunem prawnym dziecka;

MODUŁ II – POMOC W UZYSKANIU WYKSZTAŁCENIA NA POZIOMIE WYŻSZYM adresowana do osób ze znacznym, umiarkowanym lub lekkim stopniem niepełnosprawności, pobierających naukę w szkole wyższej lub szkole policealnej lub kolegium, a także do osób mających przewód doktorski otwarty poza studiami doktoranckimi.
Wnioski w ramach Modułu II przyjmowane są do 31 marca 2024 r. (dla wniosków dot. roku szkolnego/akademickiego 2023/2024) oraz do 10 października 2024 r.
(dla wniosków dot. roku szkolnego/akademickiego 2024/2025).

Osoby zainteresowane mogą uzyskać informacje w Zespole ds. Rehabilitacji Społecznej Osób Niepełnosprawnych, pod numerem telefonu: (32) 388-67-03.

REKLAMA

eprasa.pl 8aa26190db

A teraz coś z zupełnie innej beczki

MACIEJ BARTKÓW, RADNY PRAWA I SPRAWIEDLIWOŚCI, chwali się trzecim pod względem liczby oddanych głosów wynikiem do rady miasta. Panie radny, panie przegrany kandydacie na stanowisko prezydenta miasta Bytomia, jest pan żywym dowodem na to, że powiedzenie "mała rzecz a cieszy" jest naprawdę prawdziwe!

MARCIN HAŁAŚ POJECHAŁ NA KRÓTKIE WAKACJE. I jak to w świecie mediów społecznościowych bywa wrzucił fotki z rajskich klimatów. I stąd nasza złośliwa rada dla redakcyjnego Smerfa Marudy - tatuaże co pewien czas trzeba poprawiać. Rozmywają się zwyczajnie pod wpływem słońca i na plaży nie robią już takiego wrażenia na płci pięknej.

ARTUR KAMIŃSKI PODOBNO W OSTATNICH DNIACH BARDZO CZĘSTO ODWIEDZAŁ SIEĆ DROGERII ROSSMAN - sprzedaż chusteczek potrzebnych do otarcia łez po przegranych wyborach wzrosła tam okrutnie. Panie Arturze, a ile mandatów obiecywał pana promotor Damian Bartyla? Mieliście być języczkiem u wagi w bytomskiej Radzie Miejskiej podobno. A tu skucha i rachunki za chusteczki... Mamy nadzieję, że przynajmniej recyklinguje pan je jak trzeba.

ŻEBY NIE BYŁO, ŻE ZŁOŚLIWOŚCI TYLKO W JEDNĄ STRONĘ (nie licząc redaktora Hałasia oczywiście) - coś to świętowanie drugiej kadencji Mariusza Wołosza było skromne. A nawet bardziej niż skromne - podobno w bitwie na promile wszyscy świętujący przegrali z byłym radnym Markiem W. Nie uchodzi panowie, nie uchodzi, to tak nie po polsku jednak :-)

NASZA FELIETONISTKA BARBARA DZIUK (była posłanka Prawa i Sprawiedliwości) zrobiła całkiem dobry wynik do rady powiatu tarnogórskiego. Podobno gabinet starosty już czeka i się mebluje zgodnie z upodobaniami pani Basi - ma być przede wszystkim kolorowo. Za kilka tygodni powiemy - sprawdzam! **MAK**

Paul Matura: nasz człowiek w Koronie królów

BYTOM. AKTOREM ZOSTAŁ NIECO PRZYPADKOWO I PRZEZ DZIEWCZYNĘ. DLA ROLI JEST GOTÓW NA WIELE WYMAGAJĄCYCH POŚWIĘCEŃ. MA SWOICH IDOLI I WIE, JAK POWINNA WYGLĄDAĆ JEGO KARIERA. BYTOMIANIN PAUL MATURA MOŻE W ZAWODZIE AKTORA OSIĄGNĄĆ NAPRAWDĘ DUŻO. AKTUALNIE WYSTĘPUJE W SERIALU „KORONA KRÓLÓW. JAGIELLONOWIE" WCIELAJĄC SIĘ Z POWODZENIEM W POSTAĆ JANA STRASZA.

KORONA.FANDOM.COM

Paul Matura (z lewej) jako Jan Strasz

Tomasz Nowak

Urodził się 26 lat temu jako Paweł Matura, ale z czasem postanowić zmienić sobie nadane przez rodziców imię. A w zasadzie wybrać jego niemiecką wersję. Jak twierdzi kierowały nim dwa powody: po pierwsze Paul zapewnia większą atencję, niż Paweł a to w jego profesji ma kolosalne znaczenie. - Rzeczywiście podczas castingów zawsze na początku jestem pytany: Skąd się wzięło to imię? I o to właśnie mi chodziło - mówi. Trudno się z nim nie zgodzić. Sam też rozmowę z nim też zacząłem w ten sposób.

Po drugie zaś niemieckojęzyczny Paul jest spadkiem po czasach, gdy Matura był germanofilem: - Interesowałem się Niemcami, byłem pod wrażeniem tego kraju, jego rozmachu i możliwości, więc Paul się w to wszystko doskonale wpisywał. Chciałem germańsko brzmiącego imienia, choć germańska krew we mnie nie płynie. Jedynie część rodziny pochodzi z Niemiec - stwierdza bytomianin. I od razu uzupełnia: - Ta fascynacja dawno mi już minęła.

Zmiana dla dziewczyny

Ukończył Szkołę Podstawową nr 5 przy alei Legionów, potem uczył się w II Liceum Ogólnokształcącym im. Stefana Żeromskiego. O aktorstwie w tym czasie absolutnie nie myślał, chciał raczej związać swoją przyszłość ze sprawami technicznymi, najlepiej w wojskowym wydaniu. Ale wszystko zmieniło się za sprawą Natalii: dziewczyny, którą poznał w liceum, i w której się młodzieńczo, a więc na zabój zakochał. - Specjalnie dla niej przeniosłem się z klasy ścisłej do humanistycznej. To była szybka i jak się potem okazało świetna decyzja - wspomina.

Owa klasa miała w ofercie zajęcia teatralne. - Zacząłem na nie uczęszczać i bardzo mi się spodobało, sam byłem tym mocno zaskoczony. Tam nauczyłem się podstaw aktorskich - mówi Paul Matura. Z Natalią się z czasem rozstał (ona sama nie została aktorką), ale z zainteresowaniami już nie. Zapisał się na zajęcia przygotowujące do gry na scenie prowadzone przez Beatę Ziaję. - Tam moja miłość do teatru już mocno rozkwitła. Zajęcia wiele mi dały od strony praktycznej, nauczyły tego, co najważniejsze i przygotowały do egzaminów, a przede wszystkim jeszcze silniej zaszczepiły we nie aktorstwo.

Złoty indeks

Do wrocławskiej filii Akademii Sztuk Teatralnych dostał się za trzecim podejściem. - Dwie porażki mnie kompletnie nie zniechęciły - deklaruje Matura - W ogóle zresztą nie traktowałem tego w takich kategoriach, raczej mnie to dodatkowo mobilizowało. Razem ze mną zdawało przecież 1600 osób, a miejsc było jedynie dla 18. Rywalizacja była ogromna, trzeba było naprawdę wykazać się nietuzinkowym talentem i zabłysnąć przed członkami komisji. Bytomianin w końcu rzeczywiście zabłysnął. Miał najlepsze wyniki i otrzymał złoty indeks.

Po latach nauki na wydziale aktorstwa dramatycznego i szlifowaniu talentu obronił pracę dyplomową poświęconą prostocie wyrazu artystycznego w animacjach japońskich. Marzenie się spełniło, został aktorem. - Ale dyplom to jedno, a załapanie się na role, do tego ciekawe, pozwalające na jakąś grę, to zupełnie coś innego - mówi. Zaczynał jak wielu innych od seriali. Można go było zobaczyć w „Pierwszej miłości", czy „Wojennych dziewczynach, wystąpił tez w niemieckim filmie, w którym zagrał słynny John Malkovich.

Włosy w końcu urosły

W „Koronie królów" chciał wystąpić jeszcze w czasach studiów. Nie dostał roli, bo miał wówczas za krótkie włosy. Zaczął je zatem zapuszczać: - Dla roli jestem w stanie zrobić wiele. To zresztą nic nadzwyczajnego, taka jest natura tego zawodu. Trzeba być gotowym na zmianę wyglądu, czasem radykalną: szybkie schudnięcie, przytycie, czy właśnie zapuszczenie włosów.

Do „Korony królów. Jagiellonowie" już się załapał - zdążył zapuścić włosy. Gra szlachcica Jana Strasza, który na dworze pojawia się jako szpieg cesarza Zygmunta Luksemburczyka. - To bardzo ciekawa rola, taka soczysta, złożona postać. Dzięki temu mam co grać - ocenia Paul Matura. - Pojawiam się w wielu odcinkach, samych dni zdjęciowych miałem około sześćdziesiąt. To było niezwykle cenne i intrygujące doświadczenie. Sporo się nauczyłem, poznałem wielu ciekawych ludzi i dobrych aktorów.

Los aktora

Jakich bytomianin ma mistrzów? Na kim się wzoruje? - Podziwiam młodego Daniela Olbrychskiego, jego Andrzej Kmicic w „Potopie" to jest coś niesamowitego. Z młodszych aktorów uwielbiam Roberta Więckiewicza oraz Arkadiusza Jakubika. Oni mnie inspirują, każdy ich występ w filmie to jest wielkie, zachwycające wydarzenie artystyczne. A co z zagranicznymi aktorami? - bardzo cenię Garego Oldmana i Roberta De Niro, to klasa sama w sobie. A jeśli chodzi o kobiety, to od lat podziwiam niesamowity urok osobisty oraz aparycję Natalie Portman.

Bytomski aktor zgadzając się w tej kwestii ze swoim idolem Arkadiuszem Jakubikiem uważa, że budując karierę trzeba brać, co los przyniesie: - Marzy mi się gra w teatrze, ale teatr wciąż jest u nas niedoinwestowany. Z drugiej strony serial to magiczne przeżycie, choć stale trzeba chodzić na jakieś castingi, poddawać się ocenie, walczyć o role. To bardzo stresujące i męczące, lecz taki przecież jest los aktora. ■

eprasa.pl 8aa26190db

Hokeistki, dyrektorka i pracownik socjalny z tytułami

BYTOM. JESZCZE NIGDY PODCZAS GALI WRĘCZANIA TYTUŁÓW BYTOMIANKI I BYTOMIANINA ROKU NA SCENIE NIE BYŁO TAKIEGO ŚCISKU, JAK W TYM ROKU. ALE TEŻ NIGDY NIE BYŁO AŻ TYLU LAUREATÓW, W TYM DRUŻYNY.

FB LKN

Laureatom gratulował między innymi przewodniczący Rady Miejskiej, Michał Staniszewski

Tomasz Nowak

Tegoroczna uroczystość mająca miejsce w Bytomskim Centrum Kultury rzeczywiście okazała się wyjątkowa. A wszystko przez to, że nagrody Ligi Kobiet Nieobojętnych oraz konkursowej kapituły trafiły do całej drużyny hokeistek Polonii Bytom, szefowej Młodzieżowego Domu Kultury nr 2 w Karbiu, Joanny Prus-Kaczkowskiej oraz Andrzeja Falkiewicza, znanego pracownika socjalnego Miejskiego Ośrodka Pomocy Rodzinie, a także stałego felietonisty naszego tygodnika.

Hokeistki i Prus-Kaczkowska odebrały tytuły Bytomianek Roku 2023. Te pierwsze niedawno po raz trzynasty w dziejach wywalczyły mistrzostwo Polski w hokeju. Jak zwykle w imponującym i efektownym stylu, wyraźnie górując nad przeciwniczkami. Ta druga zaś świetnie prowadzi swoją placówkę, która oferuje mnóstwo atrakcji artystycznych i sportowych oraz wiele zajęć dla dzieci i młodzieży.

Natomiast Falkiewicz cieszący się z tytułu Bytomianina Roku 2023 (panów Liga tez wyróżnia) został doceniony za swoją wieloletnią, ciężką i odpowiedzialną pracę, a także niestandardowe i pełne empatii podejście do podopiecznych.

Po ceremonii laureaci i uczestnicy gali zrobili sobie pamiątkowe zdjęcie. Pozując ledwie się zmieścili na sporych przecież schodach BeCeKu. ■

RADZIONKÓW

Przejazd zamknięty, czas na budowę tunelu

RADZIONKOW.PL

To miejsce zmieni się nie do poznania

Rankiem w minioną sobotę zamknięto przejazd kolejowy przy ul. Św. Wojciecha. Kierowcy opuszczający miasto i wjeżdżający do niego muszą korzystać z objazdów. Zmieniły się trasy autobusów.

Wszystko przez zapowiadaną od dawną, a związaną z modernizacją linii kolejowej nr 131 inwestycją, która teraz ruszy pełną parą. Chodzi o budowę tunelu pod ulicą św. Wojciecha. Obecnie jadący nią muszą pokonać kilka torów, a gdy jedzie pociąg, zatrzymują ich opuszczone szlabany. Po remoncie skrzyżowanie stanie się bezkolizyjne, bo samochody pojadą podziemnym tunelem ulokowanym pod torowiskiem. Pociągi już ich nie zablokują.

Żeby on powstał, trzeba jednak zmienić przebieg drogi. Zgodnie z planem zostanie ona przedłużona, a tunel i wylot z niego znajdą się w okolicach budynku nastawni. Bedzie o wiele wygodniej, ale najpierw musimy się uzbroić w cierpliwość, bo wprowadzono wielkie zmiany w organizacji ruchu. Mają one obowiązywać do końca roku.

Zmieniły się trasy przejazdu autobusów linii 17 i 173 oraz uruchomiono komunikację zastępczą autobusu linii 741. W przypadku tej linii obowiązuje priorytet oczekiwania na połączenie przesiadkowe z autobusami linii17 i 173 jadącymi od strony Świerklańca. Szczegółowy rozkład jazdy znajduje się na stronie ZTM https://rj.metropoliaztm.pl/. **IZO**

BYTOM

Agent z licencją na przegrywanie

Ma na swoim koncie dwie nieudane akcje zbierania podpisów pod referendum za odwołaniem prezydenta i Rady Miasta, niezbyt udany start w wyborach na prezydenckich i jeden z gorszych wyników w wyścigu o mandat radnego. Artur Kamiński bowiem zdobył tylko 154 głosy, startując do Rady Miasta w Okręgu Wyborczym nr 2, co daje mu poparcie na poziomie 1,84 proc.

O "tajemniczej" sylwetce Artura Kamińskiego pisaliśmy już na naszych łamach kilkakrotnie. Nie tylko przy okazji dwóch zakończonych fiaskiem akcji zbierania podpisów pod referendum, ale również pytaliśmy o jego polityczne powiązania z byłym prezydentem Bytomia, Damianem Bartylą. Kamiński, chociaż zawsze znajdowaliśmy dla niego miejsce na naszych łamach, unikał

odpowiedzi na pytania zadawane mu przez naszych dziennikarzy.

Dwa tygodnie temu, po sugestiach naszych czytelników, próbowaliśmy się dowiedzieć czegokolwiek na temat nieznanego kandydata, przed zbliżającymi się wyborami samorządowymi. Nie udzielił nam jednak konkretnych odpowiedzi na temat swojego wykształcenia, zainteresowań czy też dotychczasowej działalności społecznej.

Tajemnicza aura

Brak podstawowych informacji o kandydacie, raczej nie pomógł mu w podbiciu serc wyborców i zyskaniu chociażby trochę większego poparcie w zmaganiach o fotel prezydenta i mandat radnego. Warto przypomnieć, że w wyborach prezydenckich Kamiński zdobył 2423 głosy, a do Rady Miasta 154. Po nie pierwszej już politycznej porażce zadaliśmy kandydatowi ugrupowania Zjednoczeni dla Bytomia kilka pytań:

"Jak Pan ocenia swój wynik w wyborach samorządowych zarówno w wyścigu o fotel prezydenta, jak i o mandat w Radzie Miasta? Czy w związku z takim niskim poparciem wyborców zamierza Pan nadal angażować się w działalność polityczną? Czym będzie się Pan zajmował po przegranych wyborach samorządowych i jakie ma Pan plany na najbliższą przyszłość?"

Jakichkolwiek odpowiedzi na te pytania nie otrzymaliśmy. Można odnieść wrażenie, że tajemnicza aura Kamińskiego trochę zakrawa o taką, która kojarzyć się może z tajnym agentem, jednak w jego przypadku z licencją na przegrywanie. **MP**

eprasa.pl 8aa26190db

Co? Gdzie? Kiedy?

OPERA ŚLĄSKA

Sobota 20 kwietnia, godz. 18: Gala z Gwiazdą - **Aleksandra Kurzak**. Niedziela 21 kwietnia, godz. 11: **„Wokół baletu”** - spotkanie z okazji Międzynarodowego Dnia Tańca w cyklu **„**Opera blisko Ciebie. Porozmawiajmy o operze”. Gość: Zofia Rudnicka - tancerka, choreograf, autorka książki „Gerard Wilk. Tancerz”. Sala im. Didura. Niedziela 21 kwietnia, godz. 18: G. Verdi - **„Nabucco”**.

BYTOMSKIE CENTRUM KULTURY

Środa 17 kwietnia, godz. 17.30: Spotkanie z autorami, promujące wydaną w grudniu 2023 roku dwujęzyczną książkę pt. „**Od Teatru Miejskiego i Domu Koncertowego do Opery Śląskiej**. Życie dla sztuki Franza Landsbergera”.

BECEKINO

15 - 18 kwietnia, godz. 15: „**Joika”** (dramat biograficzny, koprodukcja: USA, Nowa Zelandia, Polska).
15 - 18 kwietnia, godz.17: „**Perfect Days”** (dramat, prod. Japonia/Niemcy).
15 - 18 kwietnia, godz. 17.15: „**Szkoła magicznych zwierząt. Tajemnica szkolnego podwórka”** (familijny fantasy, prod. Niemcy).
15 - 18 kwietnia, godz.19.15: „**Rosalie”** (dramat biograficzny, prod. Francja/Belgia).
19 - 25 kwietnia, godz. 17: „**Spadająca gwiazda”** (komedia kryminalna, prod. Francja/Belgia).
19 - 25 kwietnia, godz. 17.15: „**Latanie dla początkujących”** (komedia, koprodukcja: Islandia, Wielka Brytania, Niemcy).
19 - 25 kwietnia, godz. 19.15: „**Anselm”** (biograficzny, dokumentalny, Niemcy, Francja, Włochy,
19 - 25 kwietnia, godz. 19.30: „**Wariaci”** (kryminalny, prod. Polska).
Sobota 20 kwietnia, godz. 15.15: „**Ręce do góry”** (dramat polityczny, prod. Polska, 1967; reż. J. Skolimowski).

MUZEUM GÓRNOŚLĄSKIE

Niedziela 21 kwietnia, godz. 12.30: **„Muzyczna dla Bytomia”** - koncert uczniów Ogólnokształcącej Szkoły Muzycznej I i II st. im. Fryderyka Chopina w Bytomiu. Gmach przy ul. Korfantego.

CENTRUM KULTURY KAROLINKA (RADZIONKÓW)

Sobota 20 kwietnia, godz. 16: Projekcja filmu **„Emma i Czarny Jaguar”**. Godz. 19: Projekcja filmu „Powołany”.
Niedziela 21 kwietnia, godz. 15: „**Wywrócona Bajka o Kapturku”** - spektakl dla dzieci w wykonaniu Teatru Kultureska. **MH**

Historia miasta opowiedziana na znaczkach pocztowych

MIECHOWICE. „BYTOM NA ZNACZKACH POCZTOWYCH” - TO TYTUŁ CIEKAWEJ WYSTAWY PREZENTOWANEJ W PAŁACU W MIECHOWICACH. OGLĄDAJĄC JĄ SPORO SIĘ DOWIADUJEMY O SKOMPLIKOWANYCH LOSACH NASZEGO MIASTA.

Tomasz Nowak

Ekspozycję można podziwiać do końca kwietnia, a wspólnymi siłami przygotowali ją Pałac w Miechowicach oraz prężnie działający bytomski odział Polskiego Związku Filatelistów. Wydarzenie wpisuje się idealnie bogaty program świętowania jubileuszu 770-lecia Bytomia.

Organizatorzy postarali się o zgromadzenie w jednym miejscu wielu ciekawych i wartościowych, szczególnie dla znających się na rzeczy kolekcjonerów materiałów. Wśród nich uwagę przyciąga między innymi zbiór różnego rodzaju wydawnictw związanych z Bytomiem. Światło dzienne ujrzały one w różnych momentach naszych dziejów, ale zawsze w związku z jakimś wielce ważnym lub też przełomowym wydarzeniem.

Dzięki temu też o nim wiemy i mamy świadomość jego znaczenia dla naszych przodków. Bo skoro z racji jakiegoś wydarzenia zdecydowali się oni na emisję znaczka, to znaczy, iż było ono istotne z ich punktu widzenia i dlatego miało być zapamiętane.

BYTOM.PL
Ekspozycja zainteresuje nie tylko filatelistów

Znaczki i inne wydawnictwa znajdowały emitentów`w gronie działających na terenie miasta firm. Poczta natomiast posługiwała się nimi w swym obrocie. W prezentowanej w miechowickim Pałacu kolekcji są znaczki wydane przez pocztę pruską, niemiecką, prywatną pocztą FLORA oraz pocztę powiatu bytomskiego przed II wojną światową, a po wojnie przez Pocztę Polską. Już sama ta liczba daje obraz skomplikowanej bytomskiej przeszłości.

Ale znaczki to nie wszystko. Wystawa przedstawia również różne typy pieczęci pocztowych: od pierwszych stempli pocztowych Prus (jeszcze przed wprowadzeniem znaczków opłaty) do obecnych datowników okolicznościowych.ty pieczęci pocztowych: od pierwszych stempli pocztowych Prus (jeszcze przed wprowadzeniem znaczków opłaty) do obecnych hałasujących podczas używania datowników okolicznościowych. ■

ŚRÓDMIEŚCIE

O hotelarstwie wiedzą wszystko

Bytomski Zespół Szkół Gastronomiczno-Hotelarskich już po raz jedenasty był organizatorem Konkursu Wiedzy Hotelarskiej. Na jego starcie stanęło dwanaście dwuosobowych ekip.

Byli to uczniowie szkół kształcących w zawodzie technika hotelarstwa z Siemianowic Śląskich, Katowic, Rudy Śląskiej, Rybnika, Lublińca, Wadowic, Wodzisławia Śląskiego, Dąbrowy Górniczej, Jastrzębia-Zdroju, Chorzowa, Tychów i Bytomia. Wszyscy musieli wykazać się wiedzą praktyczną oraz teoretyczną.

Jury oczekiwało od nich między innymi zareklamowania zawodu technik hotelarstwa, wykazania się umiejętnościami z zakresu marketingu mix, a także poradzenia sobie z serwisem wieczornym. Nie zabrakło też rozmowy kwalifikacyjnej do pracy w hotelu przeprowadzonej w języku angielskim.

ZSGH z Bytomia reprezentowały Julia Grabowska i Vanessa Waleryszek z klasy 5UH. Dziewczyny wypadły bardzo dobrze i w klasyfikacji końcowej zajęły drugie miejsce. Wyprzedziła je drużyna Zespołu Szkół Ekonomicznych w Wodzisławiu Śląskim w składzie Gracjana Wiśniewska i Wiktoria Gęsty. Natomiast natomiast trzecią lokatą podzieliły się drużyny w składzie Inka Plewa i Martyna Helon z Zespołu Szkół nr 7 w Tychach oraz Natalia Jaguś i Wiktoria Adamczyk z Zespołu Szkół Ogólnokształcąco-Technicznych w Lublińcu.

BYTOM.PL
Reprezentantki bytomskiej szkoły spisały się świetnie

Oprócz tego jury postanowiło przyznać dwa wyróżnienia, które trafiły do Sary Kłos z Zespołu Szkół nr 2 w Rudzie Śląskiej oraz Karoliny Trzcińskiej z Centrum Kształcenia Zawodowego i Ustawicznego nr 1 w Wadowicach. - Konkurs z roku na rok ma coraz większą renomę i prestiż, o czym świadczy coraz większa liczba uczestników. Najważniejsze, że atmosfera i swoboda, sprawia, że nikt podczas konkursu nie czuje się zestresowany, a wszyscy czują ducha zdrowej rywalizacji. Już teraz zapraszamy na kolejną edycję – mówi Witold Sbirenda, dyrektor bytomskiego Gastronomika.

Wydarzenie odbywało się pod honorowym patronatem prezydenta Mariusza Wołosza oraz Izby Gospodarczej Hotelarstwa Polskiego. **AURE**

ŚRÓDMIEŚCIE

Sztuka młodości

Taki tytuł nosi wystawa obrazów i zdjęć prezentowana w lokalu w Bytomiu przy pl. Sobieskiego.

Przygotowano ją w ramach ogólnopolskiej praktycznej Olimpiady Zwolnieni z Teorii. Na ekspozycji swe dokonania prezentują uczennice IV Liceum Ogólnokształcącego im. Bolesława Chrobrego. Milena Buczma pokazała obrazy wykonane w malarstwie akrylowym, Aleksandra Baj zaprezentowała fotografie, a Joanna Marcola prace wykonywane pastelami olejnymi. Liderem tego artystycznego projektu była Maria Wolf, do której w trakcie trwania projektu dołączyła Zuzia Łoś.

Utalentowane młode artystki maja już pomysły na kolejne przedsięwzięcia. Marzy im się projekt w jednym z lokalnych kin. - Będzie on polegał na serii seansów, klasyków kina, które miały wpływ na jego rozwój oraz które warto zobaczyć. Jako miłośniczce starego kina, brakuje mi takich seansów. Projekt skierowany będzie do wszystkich, nie tylko do koneserów kina - mówi Maria Wolf. **IZO**

eprasa.pl 8aa26190db

Ledowy Bytom świeci na ciemnoniebiesko

BYTOM. DWA ŚWIECĄCE CIEMNONIEBIESKIMI LAMPAMI LEDOWYMI NAPISY „BYTOM" BĘDĄ TERAZ WITAŁY I ŻEGNAŁY PASAŻERÓW POCIĄGÓW WJEŻDŻAJĄCYCH NA NASZ GŁÓWNY DWORZEC KOLEJOWY ORAZ GO OPUSZCZAJĄCYCH. WIELKI, WIDOCZNY Z DALEKA NEON ZAMONTOWANO W ZESZŁYM TYGODNIU.

BYTOM.PL

Nareszcie będziemy mieli naprawdę piękny dworzec kolejowy

Tomasz Nowak

Rozmieszczone na szerokości 9 metrów i wielkie na prawie metr litery z nazwą naszego miasta umieszczono na szklanych ścianach zewnętrznych niemalże już odnowionej hali peronowej dworca PKP. Zastąpiły one zdemontowane już, także świecące napisy. Te nowe świecą przyciągającą uwagę ciemnoniebieską barwą. Dokładnie taką, jakiej oczekiwał nadzorujący remont obiektu katowicki Wojewódzki Konserwatora Zabytków. On też domagała się, by nowe litery były proporcjonalnie tej samej wielkości, co poprzednie.

Przypomnijmy, że ów remont trwa od wielu miesięcy i jest ważnym elementem modernizacji biegnącej między innymi przez Bytom i Radzionków linii kolejowej nr 131, czyli tak zwanej magistrali kolejowej. Mająca 95 lat bytomska hala peronowa zmienia się nie do poznania. Realizująca tę inwestycję firma PORR zdążyła już wzmocnić jej stalową konstrukcję oraz zabezpieczyć ją przed rdzewieniem, a także zamontować krokwie i położyć na dachu deski.

Świetliki i szklana elewacja

Samo poszycie dachu zrobiono z blachy cynkowo-tytanowej, pojawiły się też estetyczne, przeszklone świetliki, które wspaniale korespondują ze szklaną elewacją gmachu. - Przebudowa linii kolejowej nr 131 na bytomskim odcinku wraz z modernizacją hali peronowej weszła w decydującą fazę. Prace związane z montażem nowego poszycia dachu hali peronowej dworca PKP oraz świetlika dachowego są już prawie na ukończeniu - mówi zastępca prezydenta naszego miasta, Michał Bieda.

Jednocześnie dodaje on: - Cały czas też prowadzone są prace związane z montażem elewacji szklanych na ścianach hali peronowej, a ich zwieńczeniem jest montaż nowych napisów ledowych BYTOM, które zastąpiły wysłużone neony. To zwieńczenie całego przedsięwzięcia.

Płytki ułożone w karo

Jak obliczono łącznie wykonawca inwestycji będzie musiał wykonać nowe poszycie dachu z blachy cynkowo-tytanowej o powierzchni sięgającej aż 5600 mkw. Zakryje ona trzy gruntownie przebudowane i bardzo dobrze się prezentujące perony kolejowe. Przypomnijmy, że trzymając się decyzji Wojewódzkiego Konserwatora Zabytków zachowano tam dotychczasowy układ płytek w karo.

Na nowych peronach postawiono już ławki, pojawiły się tablice informacyjne, szykowany jest montaż wind dla osób z niepełnosprawnościami. Poza tym w projekcie zaplanowano nagłośnienie i czytelne oznakowanie, wymiany doczeka się oświetlenie hali peronowej. ■

MIASTO

2025

w tym roku zakończą się modernizacja bytomskiego dworca kolejowego oraz przebudowa linii nr 131 w naszym mieście.

ŚRÓDMIEŚCIE

Tysiąc działek amfetaminy

Kolejną dużą partię narkotyków przejęli policjanci z III Komisariatu. Tym razem zatrzymali oni 30-letnią kobietę, która miała w mieszkaniu metaamfetaminę.

Mieszkanka Śródmieścia przechowywała w mieszkaniu tak duże ilości narkotyków, że można było z nich sporządzić blisko tysiąc działek dilerskich. W ręce stróżów prawa wpadła ona dzięki prowadzonym przez nich przez dłuższy czas czynnościom operacyjnym.

Sprawy potoczyły się szybko: - 30-latka została zatrzymana i doprowadzona do Prokuratury Rejonowej w Bytomiu, gdzie usłyszała zarzut, a prokurator zastosował wobec niej dozór policyjny – mówi podkom. Anna Oczkiewicz, oficer prasowa bytomskiej policji.

HTTPS://BYTOM.POLICJA.GOV.PL/

Kobieta liczyła zapewne na spore i błyskawiczne zyski - sprzedaż takiej ilości narkotyków to bez wątpienia umożliwiał, a tymczasem popadła w gigantyczne tarapaty prawne. Za popełniony czyn grozi jej nawet do 10 lat więzienia. O jej przyszłości zadecyduje niebawem bytomski sąd. **MP**

REKLAMA

PRACA CZEKA NA CIEBIE!
ZOSTAŃ KIEROWCĄ
TAXI RABAT
ZADZWOŃ: +48 696 080 480
REKLAMA

eprasa.pl 8aa26190db

Jak stworzyć piękny i tętniący życiem wiosenny ogród?

ZAPROŚ DO OGRODU PRZYRODĘ: POLNE KWIATY, MOTYLE, OWADY ORAZ PTAKI. ZDRADZAMY PIĘĆ SPRAWDZONYCH SPOSOBÓW, DZIĘKI KTÓRYM ODKRYJESZ, ILE RADOŚCI MOŻE SPRAWIAĆ PRZEBYWANIE NA ŁONIE NATURY. I TO NIE GDZIEŚ Z DALA OD DOMU, ALE TUŻ OBOK NIEGO.

Tomasz Nowak

Któż by nie chciał mieć przydomowego ogrodu, w którym po pracy można wygodnie usiąść lub rozłożyć się na leżaku i chroniąc się w przyjaznym cieniu wypocząć sącząc oraz zajadając to i owo? Albo jak kto woli robić to ostatnie w pełnym słońcu podczas opalania? A jak już mamy ten wymarzony ogród, to któż nie chciałby, żeby był on pełen pięknych, kolorowo kwitnących, kojących wzrok i wzrastających na naszych oczach roślin, a także żyjących w nim i cieszących się ze schronienia zwierząt?

To wszystko nie musi być tylko odległym marzeniem. Możemy je zamienić w rzeczywistość. Wystarczy trochę się postarać, zadbać o kilka rzeczy, być systematycznym i przede wszystkim... skorzystać z naszych praktycznych podpowiedzi. Mamy ich pięć. Co warte podkreślenia, żadna nie wymaga od nas ciężkiej pracy oraz wysiłku. Oto one:

WESTWING

Piękny ogród to marzenie wielu. Można je spełnić, ale trzeba się przyłożyć

Przycinanie, wysiewanie, podlewanie

Jeśli za kilka miesięcy chcesz podziwiać jak twój ogród tętni życiem, to mamy teraz naprawdę ostatni moment, aby zadbać o rosnące w nim rośliny. Dlatego warto zaopatrzyć się w przydatne akcesoria, takie jak rękawice ogrodowe, fartuchy oraz narzędzia i konewki, pamiętając o tym, że mogą one być nie tylko praktyczne, ale też piękne, kolorowe i o designerskich kształtach. Wybór tych wszystkich przedmiotów jest ogromny, oferują je nie tylko sklepy ogrodnicze, ale też większe markety oraz sklepy internetowe. Ceny nie zwalają z nóg, ale zdecydowanie warto wcześniej poszukać najkorzystniejszej oferty.

Skrzydlaci przyjaciele

Wiosną i latem nie ma potrzeby regularnego dokarmiania ptaków, bo pożywienia mają one pod dostatkiem i łatwo je sobie zdobędą. Na bieżąco dostarcza je im przecież budząca się do życia przyroda. Z pewnością jednak nasi potencjalni skrzydlaci przyjaciele docenią nasz ogród i zechcą do niego regularnie przylatywać, jeśli tu i ówdzie zostawimy im ich ulubione smakołyki. Szybko się do nich przyzwyczają i będą wracały częściej i co ważne liczniej. Dlatego zawieś na drzewach budki lęgowe (one też mogą mieć niestandardowe kształty), a może już wkrótce zyskasz nowych sąsiadów. Tylko pamiętaj: musisz zadbać, by nie miały do nich dostępu koty, które mogą uznać twojego nowego podopiecznego za posiłek.

Modnie i praktycznie, czyli łąka kwietna

Łąka pełna dzikich kwiatów zamiast ułożonych równiótko i starannie wypielęgnowanych rabatek? Nie, to twój ogród w nowej, bardzo modnej ostatnio i co warte podkreślenia efektownej i widowiskowej odsłonie. Decydując się na zasianie w nim różnorodnych polnych kwiatów, nie tylko zapewniasz sobie oryginalne, stale zmieniające się otoczenie, ale jednocześnie tworzysz raj dla owadów i zarazem przyczyniasz się do zwiększenia bioróżnorodności. Dodatkowo łąki kwietnej nie musisz regularnie kosić tracąc na to czas i wylewając przy okazji siódme poty. Po prostu same plusy.

Hotel dla owadów

Obserwowanie z bliska życia insektów jest ze wszech miar fascynujące i pozwala poznać ich niezwykłe, często fascynujące zwyczaje, o których wcześniej nie mieliśmy bladego pojęcia. To zarazem doskonała lekcja biologii, o jakiej w szkole twoje dzieci mogą jedynie pomarzyć. Domki dla owadów zachwycą zresztą nie tylko je, ale również i dorosłych, a twój ogród wypełni się życiem. Taki domek łatwo zbudujesz sam (jak, to już podpowie internet) lub kupisz w sklepie. Domki mają bardzo ciekawe kształty, są niewielkie dzięki użyciu naturalnych materiałów idealnie wkomponują się w ogród.

Pamiętaj o spragnionych

W słoneczne dni, których teraz nie brakuje bywa bardzo sucho i ciągle chce się nam pić. Ale przecież nie tylko nam. Spragnieni są też nasi skrzydlaci przyjaciele, których już do ogrodu zaprosiliśmy, nęcąc obietnica zadbania o nich. Ptaki na bieżąco potrzebują wody tak samo jak my. Ustaw zatem w ogrodzie poidełka i obserwuj, jaką radość sprawiają ptakom. No i oczywiście nie zapominaj o ich regularnym napełnianiu. ■

OLKA FASOLKA GOTUJE

KURCZAK W MIODOWYM SOSIE CURRY

Aleksandra Giczewska

Połączenie kurczaka, aromatycznej pasty curry i słodkiego miodu tworzy wyjątkowo smakowitą i aromatyczną potrawę. Dlaczego warto dodać do niej miód? Jego delikatna słodycz doskonale równoważy pikantność pasty curry, tworząc kombinację smaków. Poza tym, miód świetnie komponuje się z intensywnymi przyprawami i aromatami charakterystycznymi dla kuchni azjatyckiej.

Na patelni rozgrzej olej roślinny na średnim ogniu. Pokrój filety z kurczaka na kawałki i oprósz je odrobiną soli, pieprzu, imbiru, cynamonu i kurkumy. Wrzuć kurczaka na rozgrzaną patelnię i smaż, aż będzie lekko zarumieniony z każdej strony. Wyjmij z patelni i odstaw na bok. Na tej samej patelni podsmaż pokrojoną cebulę, czosnek i paprykę zieloną. Smaż przez kilka minut, aż warzywa zmiękną. Dodaj pastę curry i mieszaj, aż warzywa zostaną nią pokryte. Wlej mleczko kokosowe i dodaj miód. Wymieszaj wszystko razem. Wrzuć z powrotem kawałki kurczaka do sosu i gotuj na średnim ogniu przez około 15 minut, aż kurczak będzie miękki, a sos zgęstnieje. Dopraw danie solą i pieprzem, jeśli to konieczne. Udekoruj potrawę posiekaną natką pietruszki, która nada orzeźwiający posmak. Możesz podać ją z ryżem lub chlebkiem pita.

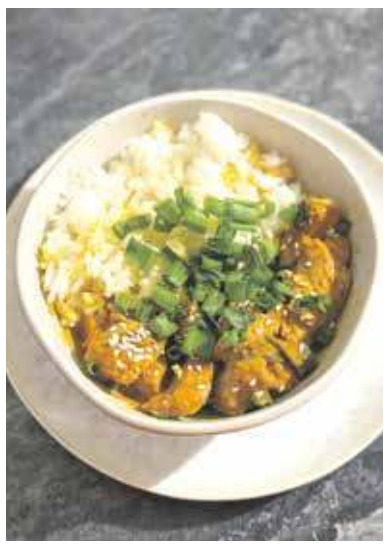

Wskazówki:

- Potrawy z wyrazistymi przyprawami podaje zwykle z ryżem jaśminowym, który świetnie sprawdza się np. w kuchni azjatyckiej. Jest znany ze swojego delikatnego, kwiatowego aromatu, który przypomina zapach kwiatów jaśminu. To właśnie ten charakterystyczny aromat nadaje daniom jeszcze bardziej unikalny smak.
- Pastę curry massaman znajdziesz w marketach na półce z produktami kuchni azjatyckiej.

Więcej wskazówek oraz prostych, szybkich i tanich przepisów znajdziecie na moim profilu w serwisie **Instagram: @olkafasolkaa.**

Lista zakupów:

- Filety z kurczaka (500 g);
- Cebula (1 szt.);
- Czosnek (2 ząbki);
- Papryka zielona;
- Pasta curry massaman (3 łyżki);
- Miód (2 łyżki);
- Mleczko kokosowe (1 puszka, 400 ml);
- Przyprawy: sól, pieprz, imbir, cynamon, kurkuma;
- Olej roślinny do smażenia;
- Natka pietruszki do dekoracji.

eprasa.pl 8aa26190db

Rysunki Marka Wójcickiego

Na wesoło

Sędzia zwraca się do oskarżonego:
- Czy oskarżony był już karany?
- Tak, za konkurencję.
- Za konkurencję nikogo się nie karze! A co oskarżony zrobił?
- Takie same banknoty jak mennica państwowa.

U dentysty:
- Ile kosztuje ekstrakcja zęba?
- 150 złotych
- 150 złotych za kilka minut pracy?!
- Mogę wyrwać powoli, jeśli pan chce.

Góry. Malarz maluje pejzaż. Podchodzi baca, patrzy, jak artysta wiernie kopiuje widok i mówi:
- Cholera, ile to się cłek musi namęczyć, jak ni mo aparatu!

- Dlaczego ciągle spóźniasz się do szkoły? - pyta nauczycielka Jasia.
- Bo nie mogę się obudzić na czas...
- Nie masz budzika?
- Mam, ale on dzwoni wtedy, gdy śpię.

Facetowi zmarła teściowa miała pogrzeb dziś o 10, ale nagle do pracy przychodzi facet, a do niego szef:
- Kowalski a ty nie na pogrzebie? Przecież ci teściowa umarła.
- Ale szefie! Ja zawsze mówię tak „najpierw obowiązki, a potem uciecha".

Tomasz po naszymu

Skończcie z politykom i dejcie sie zaszklić

Tomasz Nowak

Górny Ślonsk jest łod downa na fali. Idymy durś do przodku jak mało kej. We sejmie tyz jak na razie cisnom projekt ustawy o uznaniu ślonskigo za jynzyk regionalny i zdo sie, co i we senacie to szafnymy i wszystko bydzie zależało juz ino łod prezydynta. No chyba, że gupiym zachowaniym zawalom tu coś inksze ważne Ślonzoki, a jak widza robiom co mogom. Pra, europośle Łukaszu Kohucie?

Wydowac by się mogło, co we taki sytuacji we wyborach samorządowych Ślonzoki tyz łod downa piyrszy roz w końcu coś ukulajom. I tak by boło, jakby politykom u nos zajmuwali się ludzie mondrzy, a zocni, a nie take lebry i stare ułty, co ino paczom jak zrobić cyrkus.

Pacza w lokalu wyborczym na karta z kandydatami do sejmiku śląskiego. I co widza? Jak zawsze dwa ugrupowania ze Ślonskym we nazwie: Ruch Autonomii Śląska i Ślonzoki Razem (cymu Razem, a nie Razym - tego niy poradza spokopić, tym barzi, co Razem w polityce i to niy ino u nos kojarzy sie bardzo źle). Ale to mni ważne. Ftoryś roz ugrupowania durś łosprawiajonce ło Ślonsku, ftorych ludzie na prawo i lewo asom sie jako to przajom Ślonskowi idom do wyborów łoddzielnie, a przeca godajom, co ło to samo jym sie łozchodzi. Mało tego: durś robiom ze sobom haje, wadzom sie niy ino we internecie fto jest echt Ślonzok, a fto niy, fto kogo chce łocyganić i wykorzystać, fto mo recht, a fto go niy mo. Bajzel, fulanie i gupota.

Niy cza boło dugo cekać: jedni dostali 2 procynt, drudzy 3 i zaś porażka, ale tako fest. Bezto musa wom coś pedzieć, choć wiym, co ani niy posuchocie, bo sie robicie ważni jak magi we zupie: robicie ino łostuda i gańba i to pieronowo.

FB RAŚ

Ślonskie fany w górze, ale na dole durś bajzel

Ślonzoki Razem i Ruch Autonomii Śląska: dejcie sie pokój z politykom i dejcie sie zaszklić. Niy poradzicie sie dogodać, łod downa wystowiocie we wyborach tych samych ludzi, na ftorych żodyn już nie chce paczeć. Idźcie juz na pynzyjo, a do przodu dejcie ludzi mondrych i modszych. Wy juz nic dobrego niy zrobicie. Zresztom, RAŚ nawet kedyś rzondzioł na Ślonsku i co? Co z tego łostało? Ino pamiynć po kasprzuwaniu jego szefa. ■

Horoskop na tydzień

Baran
Ten tydzień przyniesie Ci liczne możliwości. W pracy spodziewaj się niespodziewanych propozycji, które będą wymagały szybkiego działania. W miłości spróbuj się otworzyć na nowe doświadczenia i nie bój się wyrażać swoich uczuć. Szczęście dopisze Ci w kontaktach z przyjaciółmi, którzy przyniosą wartościowe rady.

Byk
W tym tygodniu powinieneś skupić się na swoich finansach. Możliwe, że otrzymasz ważne informacje, które pomogą Ci zainwestować swoje oszczędności. W miłości nie bój się wyrażać swoich uczuć, ale pamiętaj o szanowaniu granic partnera.

Bliźnięta
W tym tygodniu zadbaj relacje z bliskimi. Jeśli ktoś z rodziny potrzebuje Twojego wsparcia, nie wahaj się pomóc. W pracy czas na wprowadzenie swoich pomysłów w życie. Wykorzystaj kreatywność i otwórz się na innowacje. W miłości oczekuj niespodziewanych spotkań.

Rak
Raku, ten tydzień będzie pełen wyzwań. W pracy będziesz musiał zmierzyć się z trudnymi sytuacjami, ale pamiętaj, że Twoja determinacja sprawi, że pokonasz przeciwności. W miłości, czas na zrozumienie potrzeb partnera. Porozmawiajcie o swoich oczekiwaniach, aby uniknąć nieporozumień.

Lew
Lewie, ten tydzień będzie dla Ciebie okresem spełnienia marzeń. W pracy oczekuj sukcesów i uznania ze strony przełożonych. W miłości, czas na przełamanie barier komunikacyjnych i uczucie większej bliskości z partnerem. Jeśli jesteś singlem, może pojawić się ktoś, kto wpłynie na Twoje serce.

Panna
Panno, w tym tygodniu Twoje umiejętności analityczne okażą się niezwykle przydatne. W pracy pomogą Ci rozwiązywać problemy i podejmować trafne decyzje. W miłości, ważne jest, abyś znalazła równowagę między emocjami a logiką. W relacjach z przyjaciółmi otwórz się na nowe doświadczenia.

Waga
Ten tydzień przyniesie Ci harmonię. W pracy, uda Ci się rozwiązać konflikty i wprowadzić pozytywną atmosferę. W miłości otwórz się na potrzeby partnera i spróbuj zrozumieć jego perspektywę. Dla singli możliwe, że spotkasz kogoś, kto zrozumie Twoje wartości.

Skorpion
Skorpionie, ten tydzień będzie dla Ciebie okresem intensywnych zmian. W pracy będziesz musiał podejmować szybkie decyzje, ale pamiętaj, że intuicja będzie Twoim przewodnikiem. W miłości, czas na zacieśnienie więzi z partnerem.

Strzelec
Ten tydzień będzie pełen przygód, Strzelcze. W pracy będziesz miał okazję wykazać się swoją kreatywnością i innowacyjnym podejściem. W miłości oczekuj niespodziewanych zwrotów akcji, które sprawią, że zrozumiesz swoje uczucia. W życiu towarzyskim warto spędzić więcej czasu z przyjaciółmi i planować wyjazdy.

Koziorożec
Koziorożcu, ten tydzień będzie wymagał od Ciebie samodyscypliny i planowania. W pracy skoncentruj się na realizacji swoich celów, nie pozwalając na rozpraszanie uwagi. W miłości, warto, abyś dał partnerowi więcej przestrzeni, starając się jednocześnie zrozumieć jego potrzeby.

Wodnik
Wodniku, ten tydzień będzie dla Ciebie okresem poszukiwania równowagi. W pracy znajdź sposób na lepsze zarządzanie czasem, aby nie odczuwać przeciążenia. W miłości otwórz się na uczucia. W życiu towarzyskim wykorzystaj swoją empatię.

Ryby
Ryby, ten tydzień będzie dla Ciebie okresem odkrywania nowych pasji. W pracy otwórz się na nowe projekty i bądź otwarty na sugestie innych. W miłości, czas na zrozumienie swoich potrzeb i wyrażanie swoich uczuć. Dla singli możliwe są niespodziewane spotkania.

Sudoku na dobry dzień

7		9		2	8	6		
8			1		4			
		1	7					
			2				9	1
6			4		1	2		8
					9	4	6	
	3	8	6		7	5		9
2		4	9	1	3		7	6
		6		8	2			3

		5	3	9			1	8
	8	7		6				
9		3	8	7			6	2
5		9						7
6	2	8		5			4	
	7		2			8	9	
8	9			2	5	3		1
				8	7	2	5	6
	5	2	6	1		4		9

eprasa.pl 8aa26190db

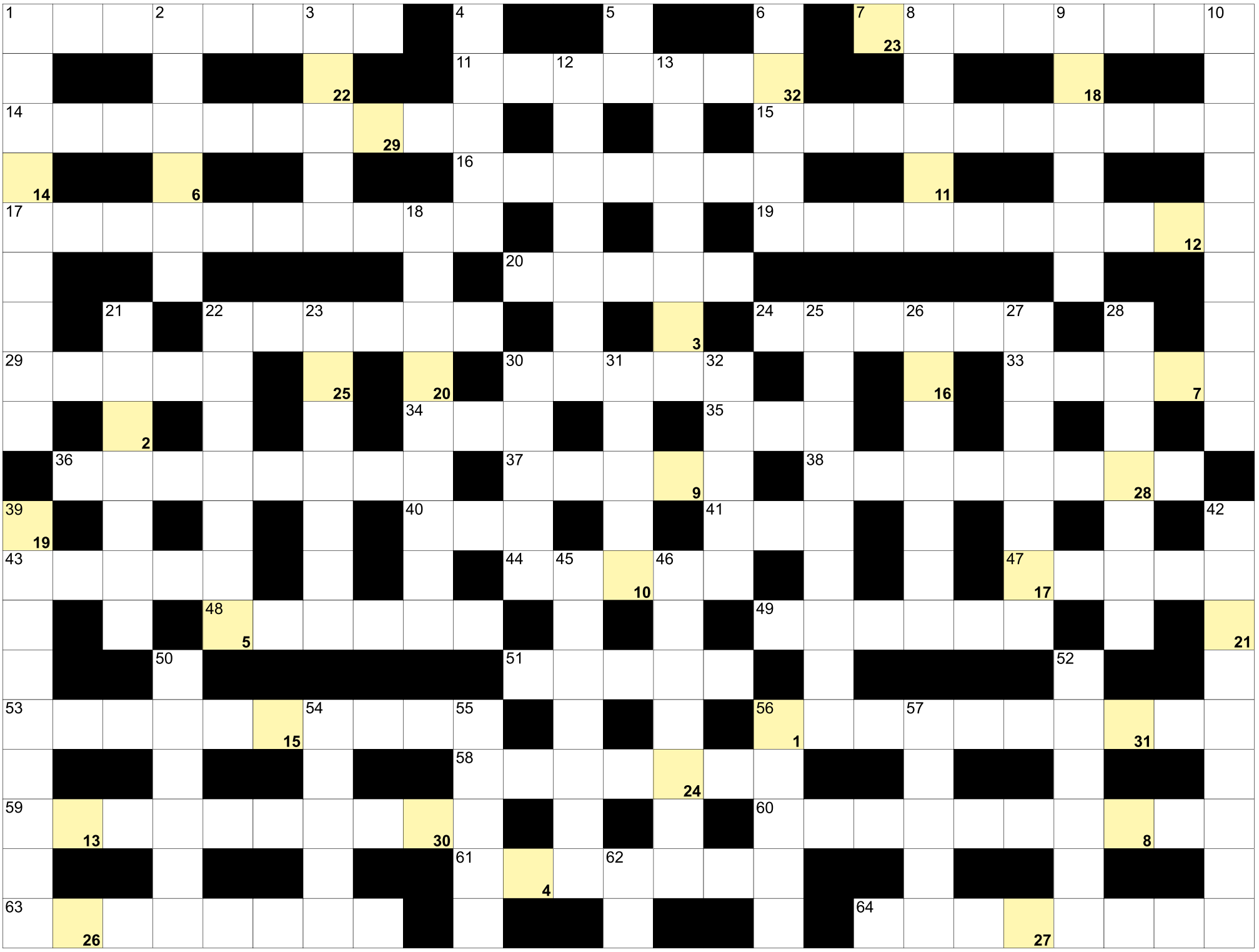

Litery z pól ponumerowanych od 1 do 32, utworzą rozwiązanie:

1	2	3	4	5	6	7	8	9	10	11		12	13	14	15		16	17	18	19	20	21	22
23	24	25	26	27	28	29	30	31	32														

POZIOMO: 1) zapowiedź pogody; 7) złośliwy duszek, chochoł; 11) zwyczajna to skwat, rekin; 14) nie pisze i nie czyta; 15) zawodniczka rzucająca za trzy punkty; 16) sieć napędzająca tramwaj; 17) duży zapadnięty teren, zagłębienie; 19) układ elementów na obrazie; 20) autor Kubusia Puchatka; 22) miasto Igrzysk z 1998 roku; 24) wymiana towaru za towar; 29) Boliwia i Wenezuela; 30) państwo nad Dźwiną; 33) Spokojny lub Atlantycki; 34) kwasy rybonukleinowe; 35) znak zodiaku; 36) zbiera nektar; 37) trzecia najdłuższa rzeka Polski; 38) aluminografia inaczej; 40) samiec żubra; 41) pierwiastek Y; 43) papierowy talerzyk; 44) określona część morza; 47) wyspa Odyseusza; 48) zamiast lektora w filmie; 49) strzyżenie lub dorobienie kluczy; 51) Si dla chemika; 53) obramowanie balkonu; 56) stolica Surinamu; 58) podpuszczka, enzym; 59) powraca po długim pobycie na obczyźnie; 60) list polecający pracownika; 61) nienowy; 63) postępowanie rozjemcze; 64) reklamowa lub wyborcza. **PIONOWO:** 1) ryba w kształcie dysku; 2) biblijny olbrzym pokonany przez Dawida; 3) ostre w pile; 4) grecka muza poezji miłosnej; 5) czarnoksiężnik z powieści Franka Bauma; 6) inaczej rezus, małpa; 8) izap lekarski, józefek; 9) kośnik czubaty krócej; 10) misjonarze św. Antoniego Klareta; 12) stal gorszego gatunku; 13) szukał go Koziołek Matołek; 18) największy instrument smyczkowy; 21) zupa z uszkami; 22) homarzec, skorupiak; 23) kompletny zapis genetyczny; 25) dba o akwarium; 26) cieśnina między Hokkaido a Honsiu; 27) Mancewicz, Miss Polonia 2010; 28) waluta Mozambiku; 30) dla rezerwowych przy boisku; 31) elektrownia w Bogatyni; 32) Delon, słynny aktor francuski; 39) prawa burta statku; 42) policyjna ewidencja; 45) kluczowy, chroniony świadek; 46) imię żeńskie; 50) zawożone do cukrowni; 52) paliwowa lub turystyczna w gospodarce; 54) budynek w rozsypce; 55) Schopenhauer, filozof; 56) stolica Francji; 57) palma katechu; 62) toaleta.

KUPON
ŻYCIE BYTOMSKIE
16

Nagrodą za prawidłowe rozwiązanie krzyżówki jest talon wartości 50 zł na usługi, które oferuje Gabinet Kosmetyczny Classic. Rozwiązania krzyżówki prosimy przesłać na adres redakcji **41-902 Bytom, Rynek 19**

Z dopiskiem: wyrażam zgodę na publikację danych osobowych (imienia i nazwiska) w tygodniku Życie Bytomskie.

Nagrodę za prawidłowe rozwiązania krzyżówki nr 10 otrzymuje Pani Monika Siedlik. Gratulujemy!

GABINET CLASSIC
KATARZYNA KRÓL

GABINET KOSMETYCZNY CLASSIC
Katarzyna Król, ul. Murarska 1/1 Bytom,
Tel. 797 279 560
Oferujemy szeroki zakres usług kosmetycznych.
Stylizację brwi i rzęs.
Stylizację paznokci. Pedicure. Makijaż.

eprasa.pl 8aa26190db

USŁUGI

ANTENY sat, tv, domofony. NEON 604-231-094.

CYKLINIARSKIE. Układanie. 32/282-58-07, 501-604-735.

ŚWIADECTWA energetyczne. 606-307-123.

ELEKTRYK 662-721-765.

PIT-Y ROCZNE od 30 zł; papierowo, elektronicznie, przez maila, telefon, także w domu Klienta. 603-649-877.

KOSZENIE- wycinka i skracanie drzew oraz opróżnianie mieszkań i piwnic. 607-219-491.

0 zł dojazd w centrum Bytomia. Naprawa sprzętu AGD. Umiarkowane ceny. 791-268-219.

ODNAWIANIE wanien. 32/384-91-98.

REMONTY dachów. 505-015-176.

ELEWACJE, ocieplenia. 797-718-267.

REMONTY łazienek. 518-589-555.

NAPRAWY, remonty, malowanie, tapetowanie, kafelkowanie. Wod.-kan., gaz., elektryczne. 503-499-438.

DAM PRACĘ

PRACA przy produkcji mebli dla dzieci. Wymagana zdolność manualna. Może być emeryt. Tel. 664-322-664.

NIERUCHOMOŚCI

SZUKAM mieszkania do 40 m2 z ogrzewaniem miejskim. 504-999-458.

KUPIMY: dom, mieszkanie, kamienicę, garaż, działkę, ogródek, udziały w nieruchomościach, skomplikowany stan prawny, zadłużone i inne. 518-559-443. Cały Śląsk.

SPRZEDAM dom w Orzechu, 127 m2. 606-214-620.

MOTORYZACJA

AUTOSKUP. Płacimy gotówką. Najlepsze ceny, dojazd. 515-274-430, 602-871-305.

AUTOHANDEL. Kupię każdy samochód osobowy, dostawczy. 509-796-001, 798-835-341.

AUTOZŁOMOWANIE. 515-274-430.

FINANSE

SZYBKA pożyczka, z komornikiem. 32/260-00-33, 516-516-611, Pośrednik CDF S.C. firmy MATPOL FINANSE Sp. z o.o

POŻYCZKA na telefon, online. 780-116-672.

Twoja firma potrzebuje reklamy?
Zadzwoń **508-659-284**
napisz
reklama@zyciebytomskie.pl

GABINET LARYNGOLOGICZNY
dr n.med. Elżbieta Bilińska-Pietraszek
specjalista otolaryngolog
Przyjmuje dorosłych i dzieci w zakresie chorób nosa, gardła, zatok, krtani i uszu
– diagnostyka niedosłuchu, chrapania i bezdechu
– diagnostyka trzeciego migdałka
Bytom, ul. Tetmajera 1
poniedziałki i czwartki od 17.00
tel. 32/286-52-71
REKLAMA

GABINET UROLOGICZNY + USG
lek. Jan Wilczek
specjalista urolog
Przyjmuje w środy 15.30-18.00
ul. Podgórna 9
Tel. 32/282-83-38, 601-411-806
REKLAMA

APTEKA CAŁODOBOWA
„Blisko Ciebie"
ul. Dworcowa 24,
tel. 32/281 01 65

BytomskaSpółdzielnia Mieszkaniowa w Bytomiu ul. Kolejowa 1a

ogłasza nieograniczony przetarg ofertowy pisemny na najem instytucjonalny na okres pięciu lat od daty zawarcia umowy (z możliwością jej ewentualnego przedłużenia) lokalu mieszkalnego nr 14 przy ul. Zabrzańskiej 88 w Bytomiu o całkowitej powierzchni użytkowej 30,80 m2 położonego na czwartym piętrze budynku V kondygnacyjnego, składającego się z jednego pokoju, kuchni, łazienki z wc, przedpokoju, centralne ogrzewanie.
Lokal mieszkalny jest po generalnym remoncie.
Dla ww. lokalu mieszkalnego zostało sporządzone Świadectwo charakterystyki energetycznej budynku (do wglądu w siedzibie Spółdzielni).
Minimalna wysokość stawki czynszu wynosi 34,18 zł/m²/m-c.
Lokal można oglądać po wcześniejszym uzgodnieniu z administracją osiedla przy ul. Mazurskiej 3 w Bytomiu, tel. 32/ 386-10-83.
Do wylicytowanej stawki czynszowej dolicza się opłaty za świadczenia uzyskiwane od Wynajmującego określone w umowie oraz opłaty niezależne od Wynajmującego.
Warunki do złożenia oferty są dostępne w Dziale Spraw Członkowskich, Mieszkaniowych i Nieruchomości pok. 32 oraz na stronie internetowej Spółdzielni **www.bsm.bytom.pl.**
Oferty w zamkniętych kopertach z informacją,, Przetarg na najem instytucjonalny – ul. Zabrzańska 88/14 należy składać w terminie do dnia **29.04.2024 r.** do godz. 16.30 w siedzibie Bytomskiej Spółdzielni Mieszkaniowej, 41-902 Bytom, ul. Kolejowa 1a, pok. 23.
Komisyjne otwarcie kopert i wybór przyszłego najemcy nastąpi do dnia 10.05.2024 r.

Zarząd Bytomskiej Spółdzielni Mieszkaniowej zastrzega sobie prawo swobodnego wyboru ofert, odwołania lub unieważnienia przetargu w całości lub w części bez podania przyczyny i bez wyboru oferenta.
Informacje o przedmiocie przetargu można uzyskać pod nr tel. 32/ 281-12-91 wew. 42.
REKLAMA

ważne telefony

Pogotowie ratunkowe **999**

Pogotowie ratunkowe w Radzionkowie **999**

Policja **997, 112, 478-533-200**

Straż pożarna **998, 478-510-200**
sekretariat: **478-510-220**

Dyżurny Straży Miejskiej
986, 32/281-18-24
(przez całą dobę)
skargi sms **530-809-400**
(tylko dla osób głuchoniemych)

Zgłaszanie awarii wodociągów i sieci kanalizacyjnej **994**
(połączenie bezpłatne)

Miejski Zarząd Dróg i Mostów
32/396-97-01

Bytomskie Przedsiębiorstwo Komunalne **32/396-71-00**

Powiatowa Stacja Sanitarno – Epidemiologiczna
ul. Moniuszki 25, 41-902 Bytom
tel. **32 397-66-66**
fax. **32 397-66-00**
poniedziałek – piątek 7.30 – 15.05

Powiatowe Centrum Zarządzania Kryzysowego
32/ 388-76-15

POGOTOWIA:
Gazowe **992, 32/ 398-50-00**
Energetyczne **991, 32/ 303-09-91**
Wodno-kanalizacyjne
32/ 396-71-74 (połączenie bezpłatne) i **32/ 396-71-05**

Telefon zaufania AA we wtorki, środy, czwartki w godz. 17.30-19.30 **32/ 280-60-00**

ŚLĄSKIE CENTRUM MEDYCYNY SĄDOWEJ
Śląskie Centrum Medycyny Sądowej w Bytomiu przy ul. Piekarskiej 103
665 100 353
www.scms.com.pl

Oferujemy pełną gamę badań histopatologicznych i cytologicznych:
- Badania immunohistochemiczne.
- Cytologiczne z materiału dostarczonego – cytologia ginekologiczna, materiał z biopsji.
- Cytologiczne z wykonaniem biopsji aspiracyjnej cienkoigłowej pod kontrolą USG.
- Możliwość uzyskania wyniku w dniu badania.
- Pełny zakres badań w dziedzinie medycyny sądowej oraz szeroki zakres opiniowania medyczno-sądowego w sprawach karnych oraz cywilnych.

REKLAMA

ŻYCIE BYTOMSKIE
BIURO REKLAM I OGŁOSZEŃ TYGODNIKA ŻYCIE BYTOMSKIE
Zapraszamy!
41-902 Bytom, Rynek 19
e-mail:
reklama@zyciebytomskie.pl,
tel. 508-659-284

ŻYCIE BYTOMSKIE
41-902 Bytom, Rynek 19

Tygodnik lokalny ukazujący się w Bytomiu i Radzionkowie.
Wydawca: Życie Bytomskie Sp. z o.o. (nr KRS 0000 49 0060)
Redaguje zespół: Tomasz Nowak - redaktor naczelny, Marcin Hałaś, Marcin Pawlenka.
Biuro reklam i ogłoszeń: Mariola Kubica tel. 508-659-284,
e-mail: reklama@zyciebytomskie.pl

Skład: Paweł Przygodziński (EMILDESIGN)
Druk: Polska Press Sp. z o.o.
Za treść ogłoszeń redakcja nie odpowiada, materiałów niezamówionych nie zwraca, zastrzegając sobie prawo do ich adiustacji i skrótów.

eprasa.pl 8aa26190db

SHARK TOP TEAM
Bytom

Jak trenować to z najlepszymi!

Zapraszamy wszystkich chcących rozpocząć swoją przygodę ze sportami walki do naszego klubu **ul. Składowa 2 w Bytomiu.**

Więcej informacji na naszym facebooku **Shark Top Team Bytom** lub pod numerem tel. **516 177 333**

MMA • Boks • K1 • Bjj • Zapasy

REKLAMA

Czternastka startowała, osiem medali zdobyła

RYBNIK. TAKI WYNIK PRZYJĘTO BY Z ZADOWOLENIEM W KAŻDYM KLUBIE. BYTOMSKI SPORTOWY KLUBU TAEKWON-DO SONSO WYSŁAŁ NA ZAWODY CZTERNAŚCIORO ZAWODNIKÓW, A SZEŚCIORO Z NICH WRÓCIŁO Z MEDALAMI. NIEKTÓRZY Z DWOMA.

BYTOM.PL

Bytomscy zawodnicy i trenerzy w komplecie

Tomasz Nowak

Te zawody to Międzywojewódzkie Mistrzostwa Juniorów, Juniorów Młodszych, Młodzików i Seniorów Starszych oraz Turniej Dzieci w Taekwon-do I.T.F. Zgromadziły one na starcie wielu młodych i żądnych sukcesu sportowców z różnych części naszego kraju. Sonso reprezentowali: Sebastian Bielecki, Wiktor Florczyk, Lev Moroz, Henryk Hywel, Oskar Sosna, Anton Musialik, Alan Szymczak, Borys Klima, Oleksandr Moroz, Marysia Snochowska, Julia Wilczyńska, Jakub Kozłowski, Sebastian Wilczyński, Artur Florczyk.

Zmagania trwały cały dzień i dostarczyły wielu niezapomnianych emocji. Nikt się nie oszczędzał, walka o medale była zażarta i wyrównana. Ale to właśnie reprezentanci Sonso często wychodzili z niej zwycięsko. W efekcie mieli osiem powodów do zadowolenia. Wiktor Floryczk w kategorii kadet zdobył złoty medal w konkurencji układów formalnych oraz brąz w konkurencji walk na Softy. Oskar Sosna z kolei w kategorii kadet wywalczył srebro w konkurencji układów formalnych oraz srebro w konkurencji walk na Softy.

Marysia Snochowska rywalizująca w kategorii młodzik cieszyła się ze srebrnego medalu w konkurencji walk na Softy, zaś Julia Wilczyńska startująca w kategorii młodzik zdobyła brązowy medal w konkurencji walk na Softy. Inny bytomianin Jakub Kozłowski w kategorii junior zdobył brąz w walkach -75kg, a Artur Florczyk w kategorii senior starszy zdobył brąz w układach formalnych. ■

ZIELONA GÓRA

Mistrzostwo przy stole po raz trzeci

Bytomski tenisista stołowy Daniil Ustinov został ponownie złotym medalistą Indywidualnych Mistrzostw Polski dla osób niepełnosprawnych w V klasie.

Nasz zawodnik jak zwykle nie miał sobie równych i pewnie odprawiał kolejnych rywali. Ustinov jest mieszkańcem Bytomia, ale na co dzień reprezentuje barwy klubu Startu Gorzów Wielkopolski i właśnie jako jego przedstawiciel brał udział w zielonogórskich zawodach. Stawiło się na nich wielu graczy, którzy od dawna

BYTOM.PL

obiecują sobie, że tym razem pokonają Ustinova. Na razie jednak mimo ambitnej postawy się im to nie udaje.

Bytomski pingpongista sukcesów ma sporo. Wywalczył już między innymi dwa złote medale podczas Indywidualnych i Drużynowych Mistrzostw Polski Niepełnosprawnych, jak również sięgnął po srebrny medal podczas Międzynarodowego Turnieju Słowian. Jest młody, jego kariera wciąż się rozwija więc spokojnie można się spodziewać jeszcze niejednego osiągnięcia. **IGN**

-1937-
Kwapisz

Najsmaczniejsze pieczywo, najlepsza kawa, najświeższe informacje.
„Życie Bytomskie"
w naszej sieci sklepów!

- Miechowice, ul. Daleka 12
- Miechowice, ul. Francuska 60
- Stolarzowice, hala targowa Bytom
- Szombierki, ul. Orzegowska 6
- Dworzec PKP Bytom, pl. Wolskiego 1
- Bytom, ul. Wrocławska 11
- Bytom, Rynek
- Bytom, ul. Łużycka 2a
- Szombierki, ul. Mazurska 3
- Bytom, pl. Akademicki 7
- Bobrek, ul. Zabrzańska 134

www.piekarniakwapisz.pl

REKLAMA

eprasa.pl 8aa26190db

Dopinguj reprezentację na naszym lodowisku

BYTOM. 18 I 19 KWIETNIA WIDZIMY SIĘ NA LODOWISKU IM. BRACI NIKODEMOWICZÓW. PRZYGOTOWUJĄCA SIĘ DO MAJOWYCH MISTRZOSTW ŚWIATA POLSKA REPREZENTACJA HOKEJOWA ZMIERZY SIĘ TAM ZE SŁOWENIĄ. EMOCJE GWARANTOWANE.

Tomasz Nowak

Te dwa mecze kontrolne były zapowiadane jako bardzo ważne dla Biało-Czerwonych. W końcu przed nimi najważniejsze wydarzenie od 22 lat. Po takiej długiej przerwie bowiem w maju wrócimy na rozgrywane tym razem w Ostrawie mistrzostwa świata hokejowej elity. Sztab szkoleniowy i kibice liczą na dobry rezultat, ale łatwo z pewnością nie będzie. Zmierzymy się bowiem ze światowymi potęgami.

Przygotowując się do tej imprezy nasi rozgrywają serię meczów sparingowych. Zagrają m.in. z trzecią drużyną ostatnich Igrzysk Olimpijskich, a więc Słowacją, w Sosnowcu z silną Danią, która regularnie występuje w elicie oraz w Bytomiu właśnie ze Słowenią. Te spotkania zaplanowano na najbliższy czwartek i piątek, początek o godz. 18. W minionym tygodniu Polacy dwa razy: 5:2 i 6:2 ograli reprezentację Węgier.

Prowadzona przez trenera Roberta Kalabera kadra rozpoczęła przygotowania do przyszłorocznych mistrzostw elity już w listopadzie. W zorganizowanym wówczas Turnieju Niepodległości nasz zespół pokonał Estonię, młodzieżową reprezentację Łotwy oraz Litwę. - W tym turnieju zrealizowaliśmy trzy ważne cele: wkomponowaliśmy nowych graczy do naszego systemu gry, wygraliśmy wszystkie trzy spotkania oraz pokazaliśmy dobry hokej. W następnych meczach kontrolnych poprzeczka będzie jednak zawieszona dużo wyżej - zaznaczał Kalaber.

Z kolei przed świętami Polacy bardzo dobrze wypadli w mocno obsadzonym Pucharze Austrii w Klagenfurcie. Pokonali tam faworyzowanych Włochów oraz nieznacznie przegrali po dogrywce z zawsze silną Austrią. Podczas gier w Bytomiu hokeiści z orłem na piersiach zapewne będą mogli liczyć na pomagający im żywiołowy oraz głośny doping licznie zebranej publiczności. Jak zwykle zresztą na naszym obiekcie. ■

POLSKIHOKEJ

W miniony tygodniu nasi hokeiści poradzili sobie z Węgrami

BYTOM

Może i old boys, ale jakie emocje!

PRZEZ KILKA DNI NASZE LODOWISKO BYŁO ARENĄ 30. MISTRZOSTW POLSKI OD BOYS W HOKEJU NA LODZIE. BYTOMSCY WETERANI WYWALCZYLI W JEJ TRAKCIE BRĄZOWE MEDALE.

BYTOM.PL

Bytomscy zawodnicy w kolejce po brązowe medale

W imprezie wystartowało 10 ekip złożonych z hokeistów mających ponad 35 lat i kiedyś występujących w polskiej lidze oraz kadrze. Dawnych gwiazd i olimpijczyków nie brakowało. Wspomnijmy tylko o legendarnym bramkarzu Gabrielu Samoleju Kiedyś reprezentancie Polonii), czy napastniku Krzysztofie Zapale, a także innych: Patryku Noworycie, Adamie Golińskim oraz Arturze Ślusarczyku.

Rolę gospodarzy turnieju pełniła drużyna Old Boys Polonia Bytom. Niebiesko-czerwonych barw bronili między innymi Dariusz Jędrzejczyk, który od lat pracuje jako trener (ma na koncie mistrzostwo kraju z ekipą kobiet), były reprezentant Polski Andrzej Banaszczak oraz bramkarz Zbigniew Szydłowski, który ponad dwie dekady temu zdobył z Polonią brązowy medal w lidze.

Zespoły grały 2x20minut, rywalizując początkowo w grupach, a potem systemem pucharowym. Emocji nie brakowało, starsi hokeiści pokazali, że wciąż wiele potrafią i nic nie stracili z waleczności oraz zadziorności. Nic więc dziwnego, że widzowie złożeni głównie z rodzin występujących głośno dopingowali.

Nasi pokonali między innymi rywali z Sosnowca, Tychów i Bydgoszczy. W półfinale ulegli jednak późniejszym old boys mistrzom Podhalu Nowy Targ. Zaś w pojedynku o brąz nasi po zaciętym meczu ograli 1:0 Krynicę i Sanok. **TON**

LUBLIN

Koszykarze zagrają trzeci mecz o awans

FB POLONIA BYTOM BASKETBALL

Koszykarze Polonii wraz z trenerem patrzą w przyszłość. A tam widać awans

Nie udało się, będzie trzeci, decydujący o awansie mecz. Koszykarze Polonii Bytom przegrali z Lublinianką KUL Lublin 99:103.

Rozegrane w minioną sobotę spotkanie było niesamowicie wyrównane, a nasi po raz pierwszy w sezonie dali sobie rzucić ponad sto punktów - dotąd oni to robili regularnie swoim kolejnym rywalom.

Polonia zaczęła od prowadzenia jednym punktem w pierwszej kwarcie, potem wynik się zmieniał, ale cały czas było na styk. Po trzech kwartach był remis. Zdecydowała kwarta ostatnia, którą podobnie jak całe spotkanie bytomianie przegrali trzema punktami. Zawiodła skuteczność w najważniejszych momentach.

Cóż nie udało się w dwóch spotkaniach, trzeba będzie zagrać po faz trzeci. Rozstrzygający o awansie mecz już w najbliższą środę w szombierskiej Hali Na Skarbie. Kibicujmy naszym, bo na to bezwzględnie zasługują. A do I ligi i tak awansujemy. **IZO**

JUDO GKS CZARNI BYTOM 1966
SPONSOR PLUS Sp. z o.o.
www.sponsorplus.pl
Czarni Bytom partnerem stron sportowych w Życiu Bytomskim
REKLAMA

eprasa.pl 8aa26190db

Znowu Kamil Wojtyra i znowu zwycięstwo

OLSZTYN. NIESAMOWICIE GRAJĄ NA WIOSNĘ PIŁKARZE POLONII BYTOM. W MINIONY PIĄTEK NA WYJEŹDZIE POKONALI 1:0 STOMIL OLSZTYN I MOGĄ REALNIE MYŚLEĆ O BARAŻACH UMOŻLIWIAJĄCYCH WALKĘ O I LIGĘ. NA LISTĘ STRZELCÓW PONOWNIE WPISAŁ SIĘ NIEZAWODNY KAMIL WOJTYRA.

Tomasz Nowak

Olsztynianie mocno dołują w tabeli, więc to nasi wydawali się przed spotkaniem faworytem, choć w sieci kibice naszego przeciwnika jednoznacznie zapowiadali: Polonię trzeba pokonać. Ale nic z tego, zresztą przesłanek przemawiających za naszymi było więcej.

Podopieczni trenera Łukasza Tomczyka w tej rundzie spisują się po prostu rewelacyjnie. Wielka w tym zasługa pozyskanego kilka miesięcy temu napastnika Kamila Wojtyry, który wyrasta na superstrzelca. Przed tygodniem zaliczył on trzy trafienia, teraz znowu zdobył gola i przesądził o tym, że bytomianie wywieźli z terenu Stomilu kolejne bardzo ważne trzy punkty.

Mecz zaczął się bardzo dobrze dla ekipy z Bytomia, bo już w 6. minucie wyszliśmy na prowadzenie, którego nie oddaliśmy do końca. Gajda posłał świetne dośrodkowanie z głębi pola, Wojtyra w idealnym momencie urwał się obrońcy i uderzeniem głową załatwił sprawę. Bramkarz miejscowych był bez szans na obronę.

BSPOLONIABYTOM.PL/KRZYSZTOF KADIS

ścieżkowanie? Chyba, że za mały ten facet

Gospodarze, którym bardzo potrzeba punktów, by nie spadli momentalnie rzucili się do odrabiania strat. Stworzyli sobie nawet kilka dogodnych sytuacji, wiele razy oddawali strzały na bramkę polonistów, ale albo na straży stał pewny Szymkowiak, albo piłka mijała cel.

Nasi natomiast bynajmniej nie skupili się jedynie na defensywie i raz za razem się groźnie odgryzali. Bardzo bliski podwyższenia prowadzenie był Wojtyra. Spore zagrożenie stwarzał poza tym Krzemień. Walka trwała do ostatnich minut. I świetnego dla Polonii Bytom końca. Myśl o I lidze naprawdę przestaje być fantasmagorią.

W IV lidze pierwszą porażkę w tym sezonie poniósł radzionkowski Ruch. Cidry grały na wyjeździe ze Spartą Katowice, a więc drugą obok nich najlepszą ekipą na wiosnę. Goście w pierwszej części meczu objęli prowadzenie po strzale Kacpra Sadlaka, ale w drugiej odsłonie miejscowi dwa razy pokonali naszego bramkarza. Skończyło się zatem 1:2. Z kolei Szombierki Bytom nadal pikują w dół. Zieloni też dali się pokonać zespołowi z Katowic, a konkretnie Rozwojowi. Jakiś komentarz? Może kibica, który żalił się na klubowym FB: „Jakoś niezmiennie idę na szpil i liczę na przełamanie. Chyba jestem cholernie naiwny. trener z papierami, niektórzy zawodnicy z przeszłością w wyższych ligach i wszystko na nic. Nastolatki z Katowic pojechali z wami jak z dziećmi”. Nie ma co gadać: w Szombierkach źle się dzieje. ■

W niższych ligach

W klasie okręgowej świetnie spisała się Silesia Miechowice, która na wyjeździe sprała Sośnicę Gliwice 4:1. Jeszcze większą i do tego niespodziewaną radość swoim kibicom sprawili Czarni Sucha Góra. Wciąż okupujący ostatnie miejsce w tabeli zespół odniósł drugie zwycięstwo w sezonie. Czarni u siebie ograli 2:1 Olimpię Boruszowice. Tydzień temu remis, teraz wygrana? Czyżby jakieś odrodzenie? W klasie A mieliśmy bytomskie derby, w których Nadzieja okazała się lepsza od rezerw Polonii i wygrała 2:1. Natomiast górnik Bobrowniki Śląskie wygrał 3:2 z Ruchem II Radzionków. W B klasie Iskra Połomia przegrała 2:4 z Tempem Stolarzowice, zaś Rozbark Bytom podzielił się punktami z Przyszłością Nowe Chechło. było 1:1.

REKLAMA

eprasa.pl 8aa26190db