Agata w kadrze! 39

Magiczna Czeladońka 24

SŁOWO PODLASIA

nr 30 (2210) 26.07-1.08.2022 r. 3,90 zł (w tym 5% VAT)

PL ISSN 0208-4163 nr ind. 377279

Zakatował partnerkę

32-latka nie przeżyła pijackiej awantury

12

Między kobietą a mężczyzną najpierw doszło do awantury, a potem rękoczynów. Następnego dnia rano okazało się, że kobieta nie żyje. Jej 29-letni konkubent, mieszkaniec gminy Siemień, w momencie aresztowania miał blisko 2 promile alkoholu w organizmie. Grozi mu kara dożywotniego pozbawienia wolności.

WYDARZENIA

Coraz mniej wody w rzekach

Stan wody w rzekach Bug i Krzna jest coraz niższy. Jak przekazuje IMGW sytuacja hydrologiczna pod kątem suszy jest cały czas bardzo niekorzystna, ale na razie nie ma sygnałów, że grożą nam problemy z dostępem do wody.

3

INTERWENCJE

3 miesiące łatali dziurę w chodniku

Inwestycja została zakończona w grudniu ubiegłego roku. Już cztery miesiące później chodnik się zapadł. Mieszkaniec zgłaszał dziurę do naprawy już w kwietniu, ale dopiero po naszej interwencji w urzędzie, udało się naprawić chodnik z dnia na dzień!

13

NASZA AKCJA

Wesprzyjmy Marcina i Lenkę!

Lenka nie chodzi, nie siedzi, nie je. Potrzebuje stałego leczenia i systematycznej rehabilitacji. Marzeniem Marcina jest pracować i utrzymać rodzinę, żeby godnie żyć. Dołóżmy cegiełkę do zbiórki na ich leczenie.

4

REKLAMA ID: 10757

REKLAMA ID: 10768

REKLAMA ID: 10733

eprasa.pl 8acfcfbaa6

Tegorocznym hasłem pielgrzymki diecezji siedleckiej jest hasło: „Rodzina naszą nadzieją”

Pielgrzymi wyruszą na Jasną Górę

BIAŁA PODLASKA Tegoroczna piesza pielgrzymka na Jasną Górę wyrusza tradycyjnie 1 sierpnia. Hasłem przewodnim będą słowa „Rodzina naszą nadzieją”. Pątnicy dziennie będą pokonywać ok. 30 kilometrów niosąc liczne intencje, swoje własne i bliskich. By pokonać pątniczy szlak, warto się wcześniej przygotować duchowo i fizycznie. Co warto zrobić przed rekolekcjami w drodze doradza br. Sebastian Marcinkowski przewodnik grupy 10B.

ANNA CHODYKA

– Przygotowując się duchowo do pielgrzymki warto uczestniczyć częściej w eucharystii. Ważna jest też wcześniejsza spowiedź i przyjęcie komunii świętej, tak by na pielgrzymkę wyruszyć w stanie łaski uświęcającej. Bardzo często refleksje, które pojawiają się w czasie pielgrzymowania powodują, że wiele osób korzysta ze spowiedzi także podczas drogi. Dobrze jest też odmawiać modlitwy, które towarzyszą pątnikom na co dzień, czyli koronkę do Bożego Miłosierdzia, godzinki, różaniec. Uważam, że to powinna być praktyka każdego katolika, nie tylko stosowana przed wyruszeniem na Jasną Górę – mówi br. **Sebastian Marcinkowski**.

Dodaje, że jeśli chodzi o przygotowanie fizyczne warto wcześniej sprawdzić swoją kondycję poprzez dłuższe marsze. Koniecznie trzeba też zabrać ze sobą wygodne buty i ich dodatkową parę na zmianę. – Przed pielgrzymką wskazane są dłuższe spacery, gdyż w czasie rekolekcji w drodze pokonuje się dziennie ok. 30 kilometrów. Na

FOT. ANNA CHODYKA

1 sierpnia pielgrzymi wyruszą na Jasną Górę, by zanieść intencje swoje i bliskich

każdy dzień warto mieć komplet ubrań na przebranie. Grupa 10 B korzysta przede wszystkim z namiotów, więc trzeba sprawdzić, czy taki namiot nie przecieka. Warto wziąć ze sobą ciepły śpiwór, karimatę i wygodny plecak, bidon na napój, nakrycie głowy z większym rondem – wymienia zakonnik.

Przyznaje, że z grupą 10B głównie pielgrzymują młodzi ludzie ze względu na to, że wszystkie noclegi spędzane są w namiotach.

Zaniosą intencje

– Pątnicy często pielgrzymują z intencją znalezienia dobrego męża czy dobrej żony. Niektórzy modlą się o zdrowie swoje i bliskich. Wiele osób nie zdradza swoich powodów pielgrzymowania. Jest też część pątników, która niesie czyjeś intencje, np. o uzdrowienie z nowotworu, postępującej choroby oczu czy zerwanych więzadeł w kolanach – przekazuje kapłan.

Jego zdaniem najpiękniejsze w pielgrzymowaniu jest to, że w czasie drogi pątnicy pomagają sobie nawzajem, wyzbywając się przy tym egoizmu. – Tworzy się wspólnota, więź, wystarczy niekiedy, że druga osoba poniesie czyjś plecak, czy pomoże rozłożyć namiot albo zachowa ciszę, wiedząc, że większość osób jeszcze śpi – mówi br. Sebastian Marcinkowski.

W pielgrzymowaniu najtrudniejsze nie jest znoszenie zmian pogody, ale zmęczenie, które towarzyszy przez całą pielgrzymkę. – Poranne wstawanie i długa trasa powodują, że łatwo wpaść w irytację, wybuchnąć z błahych powodów, wtedy trzeba sobie przypomnieć, że pielgrzymka to duchowa droga życia. Zdarza się, że pielgrzymka wpływa na zmianę postrzegania własnego życia i świata czyli dochodzi do radykalnych nawróceń – zaznacza na koniec zakonnik.

Zielone światło

GMINA SOSNÓWKA W gminie powstanie Spółdzielnia Socjalna „Sosnówka”, gdzie zatrudnienie znajdzie 5 osób.

Rada gminy dała „zielone światło” na utworzenie gminnej spółdzielni socjalnej. Na ostatniej sesji podjęto uchwałę o jej utworzeniu. – To dobra wiadomość. Razem ze stowarzyszeniem „Aktywne Pogranicze” otworzymy spółdzielnię, która w naszym zamyśle, ma być samowystarczalna – wyjaśnia wójt gminy Sosnówka **Marcin Babkiewicz**.

Spółdzielnia ma zatrudniać 5 osób. – Będą to osoby niepełnosprawne lub wykluczone zawodowo. Spółdzielnia będzie świadczyć różne usługi. Ich szeroki zakres ma otworzyć możliwości, jakie mogą pojawić się w trakcie jej działania. Spółdzielnia będzie mogła również zlecać wykonanie prac podwykonawcom. Jednak celem głównym będzie wykorzystanie produktów wytwa-

FOT. ARCHIWUM

– Razem ze stowarzyszeniem „Aktywne Pogranicze” otworzymy spółdzielnię, która, w naszym zamyśle, ma być samowystarczalna – mów wójt gminy Sosnówka Marcin Babkiewicz

rzanych na terenie gminy, np. pestki z dyni. Początkowo jej siedziba będzie się mieścić w budynku urzędu gminy. Z czasem chcemy pozyskać środki na remont budynku po starej szkole podstawowej w Rozwadówce i docelowo tam stworzyć siedzibę spółdzielni – zaznacza wójt.

Justyna Lesiuk-Klujewska

Wyjątkowe gospodynie z Bokinki Królewskiej!

REGION W Ośrodku Sportu i Rekreacji w Zamościu odbył się finał czwartej edycji konkursu „Kobieta Gospodarna Wyjątkowa – 2022”. Nagrody przyznano w trzech kategoriach: na potrawę z kaszą, ciasto z owocami i rękodzieło malowane na drewnie. Z sukcesem z rywalizacji wróciły panie z Koła Gospodyń Wiejskich w Bokince Królewskiej, które zachwyciły jury swoim ciastem jagodowym. Gratulujemy!

16 lipca nadszedł czas rozstrzygnięć w konkursie pod nazwą „Kobieta Gospodarna Wyjątkowa”. W 2022 roku zorganizowano już czwartą edycję zmagań. Konkurs co roku cieszy się popularnością – tym razem do programu zgłosiło się 270 kół gospodyń wiejskich. Do finału awansowało 160 z nich. – Ogromnie cieszy widok tak wielu osób zainteresowanych konkursem „Kobieta Gospodarna Wyjątkowa”. Dziękuję serdecznie wszystkim zgromadzonym za wasz wkład w kultywowanie tradycji kulinarnych i sztuki

FOT. KGW BOKINKA KRÓLEWSKA/FACEBOOK

Drugie miejsce w kategorii „ciasto z owocami” zajęły panie z KGW w Bokince Królewskiej w gminie Tuczna za ciasto z jagodami pod bezową kołderką

rękodzielniczej – dziękował marszałek województwa lubelskiego **Jarosław Stawiarski**.

Podczas finału wyłoniono laureatów IV edycji konkursu. Koła Gospodyń Wiejskich rywalizowały w trzech kategoriach konkursowych: „potrawa z kaszą” – na najlepszy produkt z wykorzystaniem kaszy; „ciasto z owocami” – na najlepszy wyrób cukierniczy; „malowane na drewnie” – na najpiękniejsze rękodzieło.

Z sukcesami wróciły z rywalizacji reprezentantki naszego regionu. Drugie miejsce w kategorii „ciasto z owocami” zajęły panie z KGW w Bokince Królewskiej w gminie Tuczna za ciasto z jagodami pod bezową kołderką. Wyróżnienie w tej kategorii otrzymały natomiast panie z KGW w Podedwórzu (powiat parczewski) za drożdżowe kopytka z suszonymi owocami.

Podczas finału czwartej edycji konkursu, na scenie w Zamościu wystąpiły zespoły i kapele ludowe oraz gwiazda wieczoru – Jacek Wójcicki z zespołem w repertuarze „Jak za dawnych lat”. Można było też obejrzeć pokaz kulinarny znanego i cenionego szefa kuchni Jakuba Steuermarka, który m.in. zaproponował lody wykonane z kaszy. Nie zabrakło też degustacji regionalnych przysmaków i potraw wpisanych na Listę Produktów Tradycyjnych Ministerstwa Rolnictwa i Rozwoju Wsi.

Do zwycięzców trafiły nagrody: I miejsce – 3000 zł; II miejsce – 2000 zł; III miejsce – 1000 zł oraz 7 wyróżnień po 500 zł w każdej z kategorii. Wydarzenie objęte było honorowym patronatem małżonki prezydenta RP Agaty Kornhauser-Dudy, a wzięli w nim udział marszałek Jarosław Stawiarski oraz wicemarszałek Zbigniew Wojciechowski. Szczegółowe wyniki tegorocznej rywalizacji znajdziecie na naszej stronie internetowej www.slowopodlasia.pl

Przypomnijmy, w ubiegłym roku do III edycji konkursu zgłosiło się 308 kół gospodyń, a do finału zakwalifikowało się blisko 154 kół z całego województwa lubelskiego. Na stołach królowały zioła. Reprezentanci rywalizowali w trzech kategoriach: „ciasto jak dawniej”, „ziołowe skarby kulinarne” i „serweta inspirowana tradycją”.

Paulina Chodyka-Łukaszuk

Ukazuje się raz w tygodniu (we wtorek) na terenie powiatów: bialskiego, łosickiego, łukowskiego, parczewskiego, radzyńskiego i grodzkiego Biała Podlaska.

WYDAWCA:
GRUPA WYDAWNICZA SŁOWO Sp. z o.o.
02-672 Warszawa
ul. Domaniewska 17/19, lok. 133
REDAKCJA
Biała Podlaska, ul. Warszawska 15
tel. 83 343 50 66, fax 83 344 75 52

REDAKTOR NACZELNY DYREKTOR ds. WYDAWNICZYCH
Piotr Pyrkosz
ZASTĘPCA REDAKTORA NACZELNEGO
Marcin Kozarski
SEKRETARZ REDAKCJI
Joanna Danielewicz
Telefon dyżurny: 83 344 75 51
sekretariat: 83 343 50 66
KORESPONDENCJA
21–500 Biała Podlaska, skr. poczt. 116
redakcja@slowopodlasia.pl

ZESPÓŁ
Paulina Chodyka-Łukaszuk (powiat bialski, Międzyrzec Podlaski)
Joanna Gąska (Łosice)
Arkadiusz Kielar (sport, Biała Podlaska)
Justyna Lesiuk-Klujewska (pow. bialski)
Michał Majka (powiat bialski)
Anna Chodyka (powiat bialski)

SKŁAD KOMPUTEROWY
Artur Wosinek
VRC Promotion Waldemar Pepa

DZIAŁ OGŁOSZEŃ
Joanna Olęcka - dyrektor
tel. 83 344 75 57
(j.olecka@slowopodlasia.pl)
Krzysztof Kozłowski
Mariola Glina-Fiutak
Małgorzata Andrzejuk

DRUK
Seregni Printing Group Sp. z o.o.
ul. Matuszewska 14 hala B3
03-876 Warszawa

Redakcja zastrzega sobie prawo skracania artykułów i korespondencji oraz opatrywania ich własnymi tytułami. Artykułów niezamawianych redakcja nie zwraca i nie ponosi odpowiedzialności za treść ogłoszeń, reklam, tekstów sponsorowanych i promocyjnych.

eprasa.pl 8acfcfbaa6

Jak przekazuje IMGW sytuacja hydrologiczna pod kątem suszy jest cały czas bardzo niekorzystna

Coraz mniej wody w rzekach

REGION Wysokie temperatury oraz brak opadów lub mała ich ilość prowadzą do opadania stanów wody w rzekach Bug i Krzna. Obecnie na obszarze administrowanym przez RZGW w Lublinie obowiązują dwa ostrzeżenia hydrologiczne o suszy. Jak jednak uspokajają Wody Polskie, póki co nie ma sygnałów, że mieszkańcom województwa lubelskiego grożą problemy z dostępem do wody.

PAULINA CHODYKA-ŁUKASZUK

FOT. PAULINA CHODYKA-ŁUKASZUK

Wysokie temperatury i brak opadów prowadzą do opadania stanów wody w rzekach Bug i Krzna. RZGW w Lublinie informuje o ostrzeżeniach hydrologicznych o suszy

Przez całą Europę, w tym Polskę przechodzi fala upałów. W niektórych gminach województwa lubelskiego władze apelują do mieszkańców o oszczędzanie wody, czego powodem jest susza. Niestety deszczu jest rzeczywiście jak na lekarstwo, a skutki tego są widoczne również w naszym regionie, czego dowodem są stany rzek Bug i Krzna.

Postanowiliśmy sprawdzić, jak obecnie wygląda sytuacja ze stanem rzek, przepływających przez powiat bialski.

Mało wody w Bugu i Krznie

W miejscowości Gnojno, gdzie jeszcze kilka lat temu funkcjonowała przeprawa promowa do Niemirowa po drugiej stronie Bugu, obecnie nie ma takiej możliwości, właśnie ze względu na niski stan wody w rzece. W miejscu przeprawy można zastać widoczną niedaleko od brzegu mieliznę.

Na dzień 25 lipca wodowskaz na Bugu w miejscowości Krzyczew wskazywał 121 cm, natomiast ten na Krznie w Malowej Górze pokazuje poziom wody na wysokości 202 cm. – Sytuacja meteorologiczno-hydrologiczna monitorowana jest przez Centrum Operacyjne Ochrony Przeciwpowodziowej. Aktualnie na obszarze administrowanym przez RZGW w Lublinie nie obowiązują ostrzeżenia hydrologiczne, związane ze wzrostem stanów wód. Natomiast obowiązują dwa ostrzeżenia hydrologiczne, dotyczące suszy. Ostrzeżenia wydawane są w sytuacji, gdy aktualne lub prognozowane wartości przepływu na stacjach wodowskazowych, uznanych za reprezentatywne układają się poniżej SNQ (średnia z najmniejszych przepływów rocznych – przyp. red.) przez minimum 10 dni w co najmniej 3 sąsiednich obszarach hydrologicznych, czyli obejmujących grupę zlewni monitorowanych przez państwową służbę hydrologiczno-meteorologiczną (PSHM – przyp. red.) – informuje **Jarosław Kowalczyk**, rzecznik prasowy Państwowego Gospodarstwa Wodnego Wody Polskie Regionalnego Zarządu Gospodarki Wodnej w Lublinie.

Jak dodaje, w przypadku rzek Bug i Krzna obecnie jest średni poziom wody. – Na taki stan wody w obydwu rzekach ma wpływ brak opadów, wysoka temperatura powietrza oraz parowanie wody. Dla mieszkańców województwa taki stan wód raczej obejdzie się bez konsekwencji. Dla środowiska przyrodniczego negatywny wpływ może mieć jedynie brak przepływu nienaruszalnego – wyjaśnia rzecznik Wód Polskich.

Dodaje, że aktualnie na obszarze administrowanym przez RZGW w Lublinie w zlewni rzeki Bug, nie występują ostrzeżenia meteorologiczne (dot. zjawisk mogących wpływać na wzrosty stanu wód w rzekach), nie odnotowano również przekroczenia stanów ostrzegawczych i alarmowych, nie obowiązują pogotowia i alarmy przeciwpowodziowe.

We Włodawie stan wody w Bugu utrzymuje się od kilkunastu dni na poziomie zaledwie nieco powyżej 80 cm. Średni stan wody w tej rzece wynosi 156 cm. Najniższy poziom lustra wody zanotowano 4 i 5 sierpnia 1963 r. i wynosił on 62 cm. Najwyższy wynosił 506 cm i zaobserwowano go 8 kwietnia 1964 r.

Aby wpłynąć na wyższy stan wody w rzekach, możliwe są pewne działania. – W przypadku rzeki Krzna to wykorzystanie jazów w celu podpiętrzenia wody. Natomiast rzeka Bug jest naturalna i nieuregulowana stąd stan wody zależy od warunków naturalnych – wyjaśnia Jarosław Kowalczyk.

Jednak jak podkreśla, póki co nie ma sygnałów i prognoz o tym, że mieszkańcom województwa lubelskiego grożą problemy z dostępem do wody.

Stan rzek mogą oczywiście poprawić opady. – W zlewni rzeki Bug po Krzyczew obserwowano wahania bądź spadki poziomu wody w strefie stanów średnich bądź niskich. Z kolei poniżej profilu Krzyczew obserwowano stabilizację i opadanie stanu wody w strefie wody średniej i niskiej. Na najbliższe dni przewiduje się spadki poziomu wody, punktowo wahania w strefie stanów średnich i niskich. W związku z występującymi niskimi przepływami wody oraz prognozowanymi nieznacznymi opadami atmosferycznymi, w kolejnych dniach w zlewni Bugu, w tym rzece Krzna, spodziewane jest dalsze utrzymywanie się przepływów wody poniżej średniego przepływu niskiego – przekazuje Jarosław Kowalczyk.

Dodaje, że sytuacja w ciekach i obiektach jest stale monitorowana.

FOT. PAULINA CHODYKA-ŁUKASZUK

W miejscowości Gnojno, gdzie jeszcze kilka lat temu funkcjonowała przeprawa promowa do Niemirowa po drugiej stronie Bugu, obecnie nie ma takiej możliwości, właśnie ze względu na niski stan wody w rzece. W miejscu przeprawy można zastać widoczną niedaleko od brzegu mieliznę

Upały i hydrologiczna susza

Jak czytamy w komunikacie Instytutu Meteorologii i Gospodarki Wodnej, sytuacja hydrologiczna pod kątem suszy jest cały czas bardzo niekorzystna. „Wpływ na obecną sytuację, a więc na znaczne zagrożenie suszą hydrologiczną w dorzeczu Wisły i Odry miał dość łagodny przebieg zimy 2021/22. Pomimo opadów śniegu, nie wytworzyła się zasobna w wodę pokrywa śnieżna, która wraz z wiosennymi roztopami mogłaby stanie uzupełnić jesienne braki w retencji. Wyjątek stanowił północny-wchód kraju i rejony górskie, gdzie nastąpiła odbudowa zasobów. Kolejnym znaczącym czynnikiem był przede wszystkim deficyt opadów, na który nałożył się okres wzmożonej wegetacji i parowania, czemu sprzyjały wysokie wartości temperatury powietrza"– przekazuje IMGW.

21 lipca na 214 stacjach wodowskazowych zanotowano przepływ niższy od SNQ (średnia z najmniejszych przepływów rocznych) i jest to rekordowy wynik z ostatnich 5 lat (2017-2022). Podczas suszy w 2020 roku, liczba stacji z przepływem poniżej SNQ wyniosła maksymalnie 196. Aktualnie obowiązuje 49 ostrzeżeń przed suszą hydrologiczną, wydanych dla poszczególnych zlewni w całej Polsce.

W ciągu ostatniego miesiąca przybyło ostrzeżeń przed suszą w dorzeczu Wisły. Tu najtrudniejsza sytuacja jest na wschodzie kraju. Susza hydrologiczna już od dłuższego czasu występuje w zlewniach Sanu, Bugu i Wkry.

Pierwsza część tygodnia przyniesie nieco niższe, ale nadal bardzo wysokie sięgające 30°C temperatury oraz burze i deszcz. „Nie są to jednak optymistyczne prognozy, gdyż deszcz towarzyszący burzom może prowadzić do kumulacji sum opadu i stanowić zagrożenie zwłaszcza na obszarach zurbanizowanych. Nierównomierny rozkład opadów gwałtowny przebieg zjawisk nie poprawi sytuacji pod kątem suszy, a jedynie chwilowo i lokalnie zatrzyma jej rozwój" – informują meteorolodzy.

I jak dodają, w tym tygodniu na rzekach w Polsce wciąż przeważać będzie stabilizacja lub stopniowe opadanie stanów wody. Liczba stacji z przepływem niżówkowym (poniżej SNQ) będzie nadal stopniowo wzrastać. W związku z prognozowanymi opadami lokalnie może być obserwowana poprawa sytuacji, ale jak wyjaśnia IMGW będzie to krótkotrwałe zjawisko.

Odeszli do wieczności

Zakład Pogrzebowy Hades

- ✞ **Dragan Jan,** l. 71, zm. 07.07, Biała Podlaska
- ✞ **Borysiuk Teresa,** l. 67, zm. 10.07, Biała Podlaska
- ✞ **Mieszkiel Czesław,** l. 99, zm. 9.07, Biała Podlaska
- ✞ **Winkler Emil,** l. 22, zm. 18.05 , Wielka Brytania
- ✞ **Leks Regina,** l. 92, zm 12.07, Biała Podlaska
- ✞ **Czyżak Wanda,** l. 92, zm. 12.07, Biała Podlaska
- ✞ **Budner Sabina,** l. 91, zm. 13.07, Biała Podlaska
- ✞ **Greczuk Helena,** l. 68, zm. 12.07, Biała Podlaska
- ✞ **Szostakiewicz Wacław,** l. 87, zm. 15.07, Biała Podlaska
- ✞ **Śmiechowski Mirosław,** l. 62, zm. 16.07, Biała Podlaska
- ✞ **Mońko Jerzy,** l. 69, zm. 18.07, Biała Podlaska
- ✞ **Jałoszewska Ewa,** l. 65, zm. 18.07, Biała Podlaska
- ✞ **Kordaczuk Jarosław,** l. 54 zm. 15.07, Janów Podlaski
- ✞ **Stepaniuk Józefa,** l. 97, zm. 20.07, Biała Podlaska

Komunalnik sp. z o.o. Biała Podlaska

- ✞ **Hodun Janusz,** l.77, zm. 20.07, Konstantynów
- ✞ **Lewandowska Wanda,** l. 80, zm. 15.07, Biała Podlaska
- ✞ **Mirończuk Wojciech,** l. 53, zm. 21.07, Biała Podlaska
- ✞ **Pisiewicz Maciej,** l. 44, zm. 17.07, Biała Podlaska
- ✞ **Skurkiewicz Bogdan,** l. 61, zm.18.07, Konstantynów
- ✞ **Tellos Marek,** l. 64, zm. 17.07, Biała Podlaska

facebook.com/tygodnik.slowo.podlasia

REKLAMA ID: 10705

eprasa.pl 8acfcfbaa6

Lenka nie chodzi, nie siedzi, nie je. Dołóżmy cegiełkę do zbiórki na jej leczenie

Lenka potrzebuje naszej pomocy!

GMINA ŁOMAZY Lenka ma prawie 8 lat i mieszka z rodzicami i siostrą w Koszołach. Dziewczynka jest niepełnosprawna. Potrzebuje stałego leczenia i systematycznej rehabilitacji. Niestety ich koszty przekraczają możliwości finansowe rodziny.

JUSTYNA LESIUK-KLUJEWSKA

Lenka jest śliczną i pogodną dziewczynką mimo ogromu cierpienia, które codziennie ją dotyka. Mieszkanka Koszoł każdego dnia walczy o swoją sprawność. – Lenka urodziła się w zamartwicy. Z upływem czasu zaczęły dochodzić kolejne schorzenia: refluks żołądkowy, nieprawidłowe przyrosty masy, dalekowzroczność, zez, ubytek przegrody międzyprzedsionkowej w serduszku, atopowe zapalenie skóry, skolioza, opóźniony rozwój psychoruchowy, wiotkość, która – jak się po latach okazało – związana jest z mutacją genu NALCN – opowiada mama dziewczynki, **Anna Kulgawczuk**.

Lenka mimo cierpienia jest pogodna i uśmiechnięta

Lenka nie chodzi, nie siedzi, nie je. Karmiona jest przez sondę. – Lekarze próbowali założyć jej gastrostomię, ale okazało się, że jest uczulona na silikon. Próby rozkarmienia córeczki też nic nie dały. Lenkę karmimy co 3 godziny specjalnym mlekiem. Podajemy je przez rurkę włożoną do noska. Godzinę wcześniej podajemy picie. Uczymy się z pomocą neurologopedy jeść buzią, mamy ogromną nadzieję, że się nam to uda – mówi mama Lenki.

Pani Ania i jej mąż Dariusz walczą o sprawność córki, aby kiedyś mogła być samodzielna. Obecnie dziewczynka jest pod stałą opieką lekarzy specjalistów, m.in. neurologa, kardiologa, alergologa, dietetyka, pulmonologa, psychiatry, okulisty. Bardzo ważna jest także systematyczna rehabilitacja. – Jeździmy na prywatne zabiegi rehabilitacyjne, gdyż Lence przysługuje jedynie 45 minut w tygodniu rehabilitacji na NFZ. A to stanowczo za mało, dlatego 4 razy w tygodniu jeździmy na ćwiczenia do Białej Podlaskiej, Terespola i Piszczaca – zaznacza pani Ania.

Lenka chodzi do przedszkola przy Zespole Szkół Specjalnych w Białej Podlaskiej. – Cieszę się, że ma kontakt z rówieśnikami. Córeczka lubi tam jeździć. Uśmiecha się, kiedy tam jest, przytula do kolegów i koleżanek – zaznacza tata dziewczynki **Dariusz Kulgawczuk**.

Pani Ania i jej mąż Dariusz walczą o sprawność córki, aby kiedyś mogła być samodzielna

Niestety, koszty leczenia, rehabilitacji i terapii logopedycznej dziewczynki zaczynają rodzinę przerastać. Tym bardziej, że Lenka musi regularnie zażywać leki i suplementy diety. Do tego dochodzą koszty, związane z wyjazdami do Centrum Zdrowia Dziecka oraz turnusy rehabilitacyjne. Na Facebooku powstała specjalna grupa licytacyjna „Licytacje dla Leny Kulgawczuk", na której organizowane są różne ciekawe aukcje. Dochód ze sprzedaży usług i rzeczy w całości przeznaczony jest na leczenie i rehabilitację Lenki. Administratorką i założycielką grupy jest Klaudia Wojdyła.

– Mieszkam w Kędzierzynie-Koźlu i pracuję w domu pomocy społecznej. Szukając dziecka, na konto którego mogłabym wpłacić 1 proc. podatku, natrafiłam na Lenkę. Zauważyłam, że nie ma grupy z licytacjami jak inne dzieci, więc postanowiłam taką założyć. Dziś grupa liczy prawie 600 członków i mam nadzieję, że się jeszcze powiększy – mówi **Klaudia Wojdyła**.

Lenkę można również wesprzeć, wpłacając cegiełkę na zbiórkę na stronie dobrazbiorka.pl.

Wesprzyjmy Marcina w rehabilitacji

ROSSOSZ Marcin Kalinowski ma 38 lat, żonę Małgorzatę i dwójkę małych dzieci. W jego życiu doszło do tragedii. Kiedy rok temu jechał do pracy motocyklem, potrącił go samochód. Przez to grozi mu amputacja nogi. By pomóc mężowi, Małgorzata zorganizowała zbiórkę pieniędzy, początkowo na operację w prywatnej klinice. Jednak, znalazł się lekarz, który wykona zabieg w ramach NFZ, ale brakuje funduszy na dojazdy i rehabilitację.

FOT. ZRZUTKA.PL

Marcinowi Kalinowskiemu (na zdj. z żoną Małgorzatą i dziećmi) grozi amputacja nogi. Lekarz z Krakowa podjął się operacji, ale po pobycie w szpitalu czeka mężczyznę kosztowna rehabilitacja

– Operacja odbędzie się w Krakowie, więc potrzebne są fundusze na dojazdy oraz na późniejszą żmudną rehabilitację – przyznaje **Małgorzata Kalinowska**. Dodaje, że obecnie sytuacja jest stabilna, jeśli chodzi o zdrowie jej męża, ale zagrożenie amputacją wciąż istnieje. – W wyniku wypadku doszło do wieloodłamowego złamania otwartego kości piszczelowej z ubytkiem kostnym 5 cm oraz kości strzałkowej, przerwania tętnicy ścięgien i mięśni. Na początku usłyszeliśmy diagnozę, że niezbędna jest amputacja nogi Marcina, ale postanowiliśmy się nie poddawać i znaleźć specjalistę, który go uratuje – mówi Małgorzata Kalinowska.

Nie ukrywa, że była to droga przez mękę, nie tylko ze względu na ograniczone finanse, ale też trudnością było znalezienie lekarza chcącego się podjąć operacji. – Początkowo lekarz z Lublina zestabilizował kości i założył szwy na ranę. Gojenie się rozległych ran z częstymi zakażeniami wynikającymi z braku kości trwało 4 miesiące. Od tamtej pory szukaliśmy lekarza, który podjąłby się walki o normalne funkcjonowanie męża. Byliśmy u wielu specjalistów, jednak żaden nie dawał nadziei – mówi.

W wyniku wypadku doszło do wieloodłamowego złamania otwartego kości piszczelowej z ubytkiem kostnym 5 cm oraz kości strzałkowej, przerwania tętnicy ścięgien i mięśni

Przekazuje też, że obecnie marzeniem jej męża jest, by pracować i utrzymać rodzinę, żeby godnie żyć. – Proszę wszystkich ludzi, którym los Marcina nie jest obojętny o pomoc – apeluje.

Dotychczas zebrano 12 851 zł z 50 000 zł, do końca zbiórki zostało 43 dni, dotychczas Marcina Kalinowskiego wsparło 100 osób.

Nazwa na zrzutka.pl: „Uratujmy nogę Marcina".

Zrzutkę można też wesprzeć zwykłym przelewem bankowym na konto nr: 39 8055 0006 0005 9082 4000 0001.

Anna Chodyka

Zbiórka na rzecz Centrum Kultury Prawosławia w Kodniu

KODEŃ Trwa ostatni etap prac mających na celu przekształcenie dawnej cerkwi pw. św. Archanioła Michała w Kodniu w Centrum Kultury Prawosławnej. Planowane jest wykonanie elewacji, zabezpieczenie fundamentów i obróbki blacharskie. Prace remontowe trwają są od dziesięciu lat. Na ten cel jest prowadzona zbiórka pieniędzy.

– W budynku postanowiliśmy zachować zastaną koncepcję, ze względu na parafian, którzy pamiętają, że był to dom boży. Dach został już wyczyszczony i odnowiony, pracochłonne będzie wykonanie nowej elewacji całego obiektu. Prawdopodobnie remont potrwa jeszcze rok – wyjaśnia ks. **Jan Grajko** proboszcz parafii pw. Świętego Ducha, nadzorujący prace przy tworzeniu Centrum Kultury Prawosławnej. W obiekcie powstała ekspozycja muzealna i biblioteka oraz zaplecze gospodarcze, mające służyć przybywającym do Kodnia pielgrzymom.

– Prace prawdopodobnie potrwają jeszcze rok. Budynek jako cerkiew był wykorzystywany w celach religijnych od 1934 r. do 2006 r. Do czasu wybudowania cerkwi pw. Świętego Ducha. Eksponaty, które znajdą się w Centrum Kultury Prawosławnej będą umieszczone w dawnej nawie głównej. Będą to przedmioty, które po wybudowaniu nowej cerkwi nie zostały do niej przeniesione, ze względu na brak miejsca. To m.in. dwie duże ikony, w tym ikona przedstawiająca Ostatnią Wieczerzę i zabytkowe księgi. Będą też plansze, prezentujące historię parafii i pokazujące obiekty kultu prawosławnego znajdujące się w gminie Kodeń – wymienia ks. Jan Grajko.

FOT. Z ARCHIWUM KS. JANA GRAJKO

Prace remontowe przy Centrum Kultury Prawosławnej potrwają jeszcze rok

Dodaje, że w bibliotece znajdą się księgi zbierane jeszcze przez jego poprzednika ks. Aleksego Subotko, który zarządzał parafią w latach 1964-1989. – To on rozpoczął zbieranie religijnych książek, a kolejni proboszczowie kontynuowali to dzieło. Wśród zbiorów są też wydawnictwa warszawskiej metropolii i diecezji lubelsko-chełmskiej. Każdy, kto poszukuje literatury w dziedzinie prawosławia czy też zdjęć, może się do naszej biblioteki zgłosić – wyjaśnia proboszcz.

Centrum Kultury Prawosławnej w Kodniu nie ma stałych godzin otwarcia. Podobnie, jak nowa cerkiew Św. Ducha, jest udostępniane dla zwiedzających po uprzednim kontakcie telefonicznym. Kontakt do osoby odpowiedzialnej za udostępnianie: 725 921 917.

W związku z rewitalizacją budynku, prowadzona jest zbiórka funduszy na ten cel. Ofiary można przekazywać na nr konta: 34 8037 0008 0390 0866 2000 0010 z dopiskiem „ofiara na remont dawnej cerkwi" Należy podać adresata: Parafia Prawosławna pw. Św. Archanioła Michała ul. Sławatycka 19, 21-509 Kodeń.

Anna Chodyka

eprasa.pl 8acfcfbaa6

Pierwszy raz pociąg wyruszył w trasę 4 października 1883 roku. Przez pond 120 lat był symbolem komfortu i bogactwa

Przez lata niszczał w Małaszewiczach. Orient Express znów ruszy w trasę!

REGION Pociąg Orient Express był niegdyś symbolem luksusu i ekstrawagancji. W 2008 roku część jego wagonów utknęła na bocznicy w Małaszewiczach, gdzie przez kolejną dekadę niszczały. W 2017 roku prawa do pociągu od Kolei Francuskich (SNCF) kupiła francuska grupa hoteli Accor. Sprowadziła je też do Francji. Spółka przywraca obecnie świetność legendarnego składu, który ponownie na tory ma wyruszyć już za dwa lata.

FOT. ADAM TROCHIMIUK

Podczas podróży pasażerowie mogli jeść w wagonie restauracyjnym lub przesiadywać w jednym z kilku barów, słuchając muzyki na żywo m.in. granej na pianinie

FOT. ARCHIWUM

Francuska spółka Accor przywraca świetność legendarnego pociągu Orient Express, który ponownie na tory ma wyruszyć w 2024 roku

PAULINA CHODYKA-ŁUKASZUK

Po raz pierwszy pociąg Orient Express wyruszył w trasę w 1883 roku. Nie był to zwykły skład, którym przemieszczali się przeciętni pasażerowie. Luksusowymi wagonami podróżowali artyści, dyplomaci, biznesmeni. Na tę przyjemność mogli sobie pozwolić tylko naprawdę zamożni. Orient Express od zawsze był synonimem elegancji, szyku, przepychu i perfekcji.

Luksus na torach

Historyczny i kultowy Orient Express był ucieleśnieniem marzeń Gerogesa Nagelmackersa. Jego historia jest długa i bogata. Jest w niej również wątek, związany z naszym regionem, bowiem legendarne wagony przed zakupem pociągu przez obecnych właścicieli, spędziły wiele lat na bocznicy w Małaszewiczach w gminie Terespol. Wchodziły w skład pociągu, który w 1988 roku jechał z Paryża do Hong Kongu, mijał też Bajkał. Trasa prowadziła m.in. przez Białą Podlaską i Terespol. Podczas podróży pasażerowie mogli jeść w wagonie restauracyjnym lub przesiadywać w jednym z kilku barów, słuchając muzyki na żywo m.in. granej na pianinie. – By podróżni, jakimi byli przeważnie Amerykanie, mogli obejrzeć jezioro Bajkał leżąc w łóżkach, w specjalny sposób ustawiano wagony już w Moskwie. Klientom umożliwiano też wykąpanie się w tym miejscu. By czuli się komfortowo przygotowywano im nie tylko firmowe ręczniki i szlafroki, ale również wódkę, aby mogli się rozgrzać po wyjściu z wody – opowiadał nam w jednym z artykułów **Kazimierz Woźniak**, były dyrektor PKP Małaszewicze, który był zaangażowany w ściągnięcie składu na teren Unii Europejskiej. Przypomnijmy, że od około 1993 roku pociąg jeździł właśnie po terenie Rosji. Po zakończeniu jazd w Rosji utknął na szerokich torach w Małaszewiczach, ponieważ normalnotorowe wózki wagonów pozostawiono kiedyś na przechowanie stronie białoruskiej. Koleje białoruskie zażyczyły sobie olbrzymiej kwoty za przechowywanie tych wózków.

Orient Express znów wyruszy w drogę

Już wkrótce pociąg zacznie pisać nowe rozdziały w swoich dziejach. A to za sprawą francuskiej grupy hotelowej Accor, która w 2017 roku kupiła prawa do marki „Orient Express" od Kolei Francuskich (SNCF). Na przełomie 2018 i 2019 roku ściągnęła do Francji 13 niszczejących wagonów z Małaszewicz. Wśród nich znalazło się 9 wagonów sypialnych, barowy, restauracyjny, bagażowy oraz kąpielowy. Ich przewozem na przyczepach samochodowych zajęło się przedsiębiorstwo Międzynarodowy Transport Drogowy Kazimierza Skuratowicza z Niemodlina. Krzysztof Losz, rzecznik PKP Cargo poinformował wtedy Słowo Podlasia, że właściciel taboru rozliczył się ze spółką Cargotor, która jest właścicielem torów, na których stały wagony.

FOT. ADAM TROCHIMIUK

Po raz pierwszy pociąg Orient Express wyruszył w trasę w 1883 roku. Nie był to zwykły skład, którym przemieszczali się przeciętni pasażerowie. Luksusowymi wagonami podróżowali artyści, dyplomaci, biznesmeni

Aktualnie grupa Accor, przy współpracy z Arsenale S.p.A. prowadzi renowację wagonów, by już niebawem legendarny Orient Express wrócił na tory, oferując podróżnikom niezapomnianą podróż przez Włochy. Będzie to część luksusowej usługi turystycznej „Orient Express La Dolce Vita" – podróżujący będą nocowali w hotelu La Minerva w Rzymie, do ich dyspozycji będzie też specjalna przestrzeń na jednym z rzymskich dworców. Zaplanowano też jednak pojedyncze przejazdy do Paryża, Splitu i Stambułu.

Uruchomienie składu planowane jest w 2024 roku, jeszcze przed rozpoczęciem igrzysk olimpijskich w Paryżu.

Choć pociąg legenda zjechał z torów wiele lat temu, wciąż budził ciekawość. Tak jak przez wiele lat wcześniej. Trafił także na łamy książek i ekrany. Pisała o nim m.in. autorka kryminałów Agatha Christie (1890-1976) w swojej głośnej powieści „Morderstwo w Orient Express" z 1934 roku. Na jej podstawie powstały trzy ekranizacje pod tymi samymi tytułami: jedna w 1974 roku, druga w 2001 i trzecia w 2017 roku. W 2006 roku fabułę powieści angielskiej pisarki wykorzystano również do stworzenia gry komputerowej. Pociąg pojawił się też m.in. w serialu „Doktor Who" (8 odcinek 8 serii zatytułowany „Mummy on Orient Express") oraz w filmie „W osiemdziesiąt dni dookoła świata".

Trochę historii

Orient Express kursował w ramach działalności międzynarodowej spółki Compagnie Internationale des Wagons-Lits. Pomysłodawcą i założycielem był Belg Georges Nagelmackers. Trasa o długości 2880 km wiodła z dworca wschodniego w Paryżu do Stambułu i trwała ok. 70 godzin.

Pierwszy skład wyruszył 4 października 1883 roku. Był to symbol komfortu i bogactwa. Luksusowe wagony sypialne i wagony restauracyjne, słynące ze swej kuchni sprawiły, że pociągiem podróżowały osoby arystokratycznego pochodzenia, dyplomaci i ludzie biznesu. Na trasie z Paryża do Stambułu przez Monachium, Wiedeń, Budapeszt, Bukareszt i Warnę pociąg kursował w latach 1883-1914, 1919-1939 oraz 1945-1977. Ostatecznie przestał kursować w grudniu 2009 r.

Dobry Start: ruszyły pierwsze wypłaty

GOSPODARKA 18 lipca do rodziców trafiły pierwsze tegoroczne wypłaty świadczenia na wyprawki szkolne w ramach programu „Dobry Start". To 300 zł na każdego ucznia szkoły.

FOT. WWW.PIXABAY.COM.PL

Ruszyły wypłaty świadczenia „Dobry Start". Pieniądze są już na kontach niektórych rodziców

– Wnioski, które wpłyną do końca wakacji, Zakład Ubezpieczeń Społecznych rozpatrzy maksymalnie do 30 września. Jeżeli rodzic nie popełnił w zgłoszeniu błędów i wszystkie dane zgadzają się z rejestrami państwowymi, to środki trafią do niego znacznie szybciej. ZUS wypłacił już w poniedziałek 112 tys. świadczeń 300+. We wtorek pieniądze trafią do opiekunów kolejnych 177 tys. uczniów – informuje regionalna rzecznik ZUS **Małgorzata Korba**.

Informacje o przyznaniu 300+ instytucja umieszcza na profilu klienta w Platformie Usług Elektronicznych ZUS (PUE).

W najbliższych dniach kolejne grupy rodziców mogą spodziewać się takiej wiadomości na swoim koncie w PUE. Dostaną powiadomienie o tym fakcie również na adres mailowy, który podali we wniosku. – Pieniądze zostaną przekazane na rachunek bankowy, wskazany przez klienta we wniosku w ciągu 5 dni roboczych od przyznania świadczenia. Jeśli we wniosku są błędy lub braki, to zakład skontaktuje się z opiekunem ucznia, by wyjaśnić sprawę. Odpowiednie wezwanie umieści na profilu klienta w PUE i powiadomi o tym rodzica SMS-em – zapowiada prezes ZUS, prof. **Gertruda Uścińska**.

Wnioski o „Dobry Start 300+" można składać od 1 lipca do końca listopada. Są tylko elektroniczne. Można je przesłać jednym z trzech kanałów – przez Platformę Usług Elektronicznych ZUS, bankowość internetową lub portal Empatia. Dotychczas rodzice z województwa lubelskiego złożyli wnioski o 300+ na 83 tys. uczniów.

Świadczenie przysługuje raz w roku na każdego ucznia szkoły w wieku do 20 lat. Jeśli uczeń ma orzeczoną niepełnosprawność, to 300+ może otrzymywać do 24. roku życia. Szacuje się, że z programu skorzysta w tym sezonie ponad 4,4 mln dzieci.

(jlk)

SEJM
Zapraszamy do moich biur poselskich

Biała Podlaska
ul. Narutowicza 32/3
T: 533 334 054
godz. otwarcia
poniedziałek 10.00 - 17.00
(przyjmowanie interesantów 15 - 17)
wtorek-piątek 10.00 - 14.00

Międzyrzec Podlaski
Plac Jana Pawła II 3
T: 501 532 008
godz. otwarcia
poniedziałek - czwartek 10-14
piątek nieczynne

REKLAMA ID: 10241

eprasa.pl 8acfcfbaa6

– Ważne będzie utrzymanie tych dzieł, które do tej pory funkcjonowały – mówi ks. Paweł Zazuniak dyrektor diecezjalnego Caritas

Chcemy dawać wędkę, nie rybę

WYWIAD Z ks. **Pawłem Zazuniakiem** nowym dyrektorem Caritas diecezji siedleckiej, o planach na przyszłość, wyzwaniach stojących przed instytucją, obecnej sytuacji i nowych projektach rozmawia **Anna Chodyka.**

Jakie ma ksiądz dyrektor plany, jeśli chodzi o rozwój Caritas diecezji siedleckiej?

Ważne będzie utrzymanie tych dzieł, które do tej pory funkcjonowały. Prowadzimy warsztaty terapii zajęciowej, świetlice socjoterapeutyczne oraz dla dzieci, Centra Integracji Społecznej, Zakład Aktywności Zawodowej, wypożyczalnie sprzętu rehabilitacyjnego, spółdzielnie. Będziemy otwierali kolejną wypożyczalnię sprzętu rehabilitacyjnego w Łosicach, może też uda się je otworzyć w innych miastach. Chcemy poprawy warunków dla bezdomnych, prowadzimy mieszkania wspierane w Siedlcach, które mam nadzieję uda nam się zmienić na inne, o lepszych warunkach. Ciągle zmieniamy charakter pomocy dla obywateli Ukrainy, wydajemy dla nich posiłki i doraźnie paczki. To studnia bez dna, bo na ten cel jest potrzebnych bardzo dużo funduszy. Planujemy też dużą inwestycję, którą będzie budowa magazynów, które będą służyć rozdzielaniu żywności.

Jakie wyzwania stoją przed Caritas diecezji siedleckiej?

Bardzo dotyka nas sytuacja na rynku gospodarczym, podwyżki cen bardzo negatywnie wpływają na to, co robimy, ale staramy się mimo to funkcjonować tak jak wcześniej. Chcę, by wszyscy pracownicy zachowali pracę, a nasza pomoc była jak najpełniejsza. Moim zadaniem jest też bardziej poznać wszystkie struktury, których jest bardzo dużo. Zależy mi na ciągłości działań i na odnalezieniu się w czasach, które są trudne dla nas wszystkich. Istotne jest też dotarcie, poprzez Caritas, do każdego potrzebującego człowieka, by możliwości wsparcia były coraz szersze. Obecnie Centrum Integracji Społecznej zatrudnia obywateli Ukrainy, co jest nowością.

– Mądre pomaganie, polega na dawaniu wędki, a nie ryby. Chcemy dawać pracę ludziom, którzy są wykluczeni społecznie – wskazuje ks. Paweł Zazuniak dyrektor diecezjalnego Caritas

Jak się przedstawia obecna sytuacja Caritas diecezji siedleckiej?

Caritas jest dość biedną instytucją, ale dzielimy się tym, co mamy i staram się utrzymać dotychczasowe dzieła. Próbuję trwać w tym, co robiliśmy do tej pory i rozszerzać stopniowo kolejne plany. Zależy mi też, by docenić każdego pracownika.

Z jakimi problemami zmagają się podopieczni Caritas?

Jest dużo osób, które potrzebują pieniędzy na operację, na rehabilitację, więc ważnym i trudnym zadaniem jest pozyskiwanie sponsorów. Próbujemy pomóc też tym, którzy nie mają pieniędzy na wykup leków czy zakup żywności. Ci, z którymi się spotykamy przyznają, że są zadowoleni z pomocy, ale zdarzają się też bardzo roszczeniowe osoby, które są niezadowolone, bo chciały otrzymać więcej i nie do końca rozumieją zasady pomocy, które my musimy spełniać.

Czy dzieła, które są realizowane w Białej Podlaskiej pozostaną i czy powstaną nowe?

Placówki będą dalej funkcjonować, teraz będzie ważne dostosowanie warsztatów terapii zajęciowej, które zostały przejęte od Elremetu. Jednostka inaczej funkcjonowała niż nasze, więc trzeba będzie popracować nad jej organizacją. Będziemy też reaktywować wolontariat, o którym było głośno ze względu na świetne działania, jakie podejmował, a który zniszczyła pandemia i inne okoliczności. Chcielibyśmy rozwinąć też działalność Centrum Integracji Społecznej czy spółdzielni.

Jakie nowe projekty ksiądz planuje rozwinąć w innych miastach?

Tak jak wspomniałem, będziemy pracować nad utworzeniem magazynu żywności. Jest dużo pomysłów na przystosowanie dworku w Milanowie do działalności, ale na tę chwilę nie stać nas, by ruszyć z tym przedsięwzięciem. Pomagamy, czasami zapożyczając się i chcąc wyjść na zero, bo nie mamy na koncie milionów.

Czy z roku na rok zwiększa się potrzeba działalności Caritasu?

Tak widzimy, że jest potrzeba, by wspierać ubogich. Jednak, pomagać, to nie znaczy wszystko dać potrzebującemu, bo w ten sposób nie będzie to najlepsza pomoc. Jeśli pomożemy w ten sposób, że zapewnimy wszystkie potrzeby naraz, zamkniemy drogę do pracy nad sobą, ale często też taka pomoc nie jest możliwa. Mądre pomaganie, polega na dawaniu wędki, a nie ryby. Chcemy dawać pracę ludziom, którzy są wykluczeni społecznie. Tym się zajmuje Centrum Integracji Społecznej. Często pracujemy z osobami, które nigdzie nie znajdują pracy, bądź jak podejmą pracę w danej firmie pobory zajmuje komornik, więc takie wsparcie uważam za dużą wartość. Staramy się też pomagać nie tylko materialnie, ale prowadzimy również Centrum Pomocy Osobom Pokrzywdzonym w kilku miastach. Tam można dostać wsparcie psychologiczne, prawne i inne.

SILNIEJSZA POLSKA W SILNIEJSZEJ EUROPIE

W ciągu ostatnich 20 lat Polska zmienia się na lepsze w zawrotnym tempie. To kraj będący jednym z najlepszych przykładów, że polityka spójności wyrównuje szanse, przyspiesza rozwój gospodarczy i buduje dobrobyt całego społeczeństwa. Wystarczy przejść się po dowolnym polskim mieście, żeby zobaczyć projekty zmieniające życie mieszkańców – od nowoczesnych pociągów na Śląsku po Centrum Solidarności w Gdańsku. Czy w nadchodzącym dziesięcioleciu Polska będzie w stanie utrzymać to wysokie tempo?

30 czerwca Komisja Europejska zatwierdziła umowę partnerstwa, która określa krajową strategię inwestycyjną Polski w ramach polityki spójności do 2027 r. Pomoże ona kontynuować proces niwelowania różnic w rozwoju między poszczególnymi regionami, przy jednoczesnym zachowaniu przejrzystości w zarządzaniu europejskimi pieniędzmi oraz zgodności z zapisami *Karty praw podstawowych.*

Polska pozostaje największym odbiorcą funduszy UE – to ponad 76 mld euro w ramach polityki spójności na lata 2021–2027, co statystycznie oznacza około 2000 euro na każdego obywatela Polski. Krajowy plan odbudowy i zwiększania odporności oraz umowa partnerstwa powinny iść w parze z dążeniem Polski do stopniowego odchodzenia od węgla i przyspieszenia cyfryzacji.

Fundusze dla Polski w ramach polityki spójności będą wspierać transformację ekologiczną kraju i ochronę różnorodności biologicznej. 21,9 mld euro zostanie zainwestowanych w odnawialne źródła energii i gospodarkę o obiegu zamkniętym w celu ograniczenia emisji gazów cieplarnianych. Środki te zostaną również przeznaczone na dekarbonizację transportu, inwestycje w kolej, czysty transport publiczny, bezemisyjne paliwa oraz ochronę środowiska. Odejście od paliw kopalnych, zwłaszcza tych pochodzących z Rosji, jest konieczne nie tylko ze względu na klimat - to także kwestia bezpieczeństwa Polski i pozostałych krajów wspólnoty.

Szczególnym wsparciem objęto pięć regionów (województwa: śląskie, wielkopolskie, dolnośląskie, łódzkie i małopolskie), które dotkliwie odczują przejście w kierunku gospodarki neutralnej dla klimatu. 3,85 mld euro pomoże im w sprawiedliwej transformacji społecznej i gospodarczej m.in. poprzez wspieranie innowacyjnych przedsiębiorstw, przekwalifikowanie i szkolenie pracowników.

Inne kluczowe filary modernizacji, które otrzymają wsparcie, to potencjał badawczo-innowacyjny oraz rozwój rozwiązań cyfrowych w przedsiębiorstwach i sektorze publicznym. 12,9 mld euro zostanie przeznaczone na zatrudnienie i środki socjalne, ze szczególnym uwzględnieniem udziału kobiet w rynku pracy, a także osób niepełnosprawnych i osób ze środowisk migracyjnych, oraz świadczenie usług w zakresie opieki nad dziećmi.

ELISA Ferreira, komisarz ds. spójności i reform

Kolejne 3 mld euro skierujemy na wsparcie włączenia społecznego poprzez poprawę jakości i dostępu do usług pomocy społecznej i opieki zdrowotnej, w tym wsparcie opieki długoterminowej dla osób starszych i osób z niepełnosprawnością, podstawowej opieki zdrowotnej i usług w zakresie zdrowia psychicznego. Fundusze w ramach polityki spójności pomogą również w integracji społeczności marginalizowanych, takich jak mniejszość romska, oraz obywateli państw trzecich, w tym Ukraińców uciekających przed wojną.

Polska okazała ogromną solidarność z Ukraińcami poszukującymi bezpieczeństwa i schronienia. Rzesze Polaków udzielających wsparcia sąsiadom stały się inspiracją dla reszty UE. Polityka spójności miała również swój udział w ułatwieniu udzielania uchodźcom natychmiastowej pomocy. Bardzo szybko zapewniliśmy możliwie jak najbardziej elastyczne wsparcie dzięki pakietom działań w ramach polityki spójności na rzecz uchodźców w Europie (CARE). W latach 2021–2027 fundusze spójnościowe pozostaną nadal źródłem niezbędnego wsparcia dla osób uciekających przed rosyjskimi bombami.

Wszystkie dziedziny polityki Unii Europejskiej, w tym polityka spójności, opierają się na wartościach, na których opiera się nasza wspólnota. Te podstawowe zasady to tolerancja, sprawiedliwość, praworządność, równość szans, różnorodność i niedyskryminacja. Warunkiem wstępnym wypłaty środków w ramach polityki spójności jest zgodność z *Kartą praw podstawowych*. Umowa partnerstwa z Polską zawiera postanowienia, zgodnie z którymi fundusze mogą być przekazywane jedynie tym samorządom lokalnym, które przestrzegają zasad niedyskryminacji. Ponadto Komisja oczekuje, że w latach 2021–2027 władze polskie zapewnią konkretne środki bezpośrednio związane ze zwalczaniem wszelkich form dyskryminacji. To część naszej wspólnej tożsamości i podstawa odporności naszych demokracji.

W chwili gdy Europa stoi w obliczu kilku nakładających się na siebie wyzwań: odbudowy po pandemii COVID-19, zmiany klimatu, napaści Rosji na Ukrainę, wzrostu inflacji i cen energii, najlepszą tarczą jest nasza unia, solidarność i spójność wewnętrzna. Polska jest na pierwszej linii walki z wieloma spośród tych wyzwań, ale może liczyć na najpotężniejsze narzędzie Europy: na politykę spójności. Wykorzystajmy jej wielką siłę z korzyścią dla wszystkich obywateli Polski, niezależnie od tego gdzie mieszkają: w dużych miastach, małych miejscowościach czy wsi. Naszą wspólną ambicją jest silniejsza Polska w silniejszej Europie.

Komisja Europejska

MATERIAŁ INFORMACYJNY

eprasa.pl 8acfcfbaa6

W zarządzie rady powiatu Sebastianiuk zasiadał przez cztery lata, został wybrany na wniosek starosty Mariusza Filipiuka

Radny zrezygnował z zarządu

POWIAT BIALSKI Radny Radosław Sebastianiuk (PiS) zrezygnował z członkostwa w zarządzie powiatu. Jak tłumaczy, na taką decyzję wpłynęła sytuacja osobista i nowe zawodowe obowiązki. Jego następcę poznamy na sierpniowej sesji.

PAULINA CHODYKA-ŁUKASZUK

Zarząd powiatu wykonuje uchwały rady powiatu i zadania określone przepisami prawa. Należą do nich m.in. przygotowywanie projektów uchwał rady, wykonywanie uchwał rady, opracowywanie programów rozwoju czy wykonywanie budżetu samorządu. W skład zarządu powiatu bialskiego od początku obecnej kadencji wchodzą: starosta Mariusz Filipiuk (PSL), wicestarosta Janusz Skólimowski (PiS) oraz radni Tadeusz Łazowski (PSL), Mateusz Majewski (PSL) i jeszcze do niedawna Radosław Sebastianiuk (PiS).

Na ostatniej sesji rady powiatu bialskiego 21 lipca, jednym z podejmowanych punktów, była dość niespodziewana rezygnacja z członkostwa w zarządzie, ostatniego z wymienionych radnych. – Z ważnych przyczyn osobistych oraz nowych obowiązków zawodowych, nie będę mógł kontynuować tej zaszczytnej funkcji członka zarządu powiatu bialskiego – wyjaśniał radny **Radosław Sebastianiuk**.

Przypomniał, że w zarządzie powiatu zasiadał cztery lata i został powołany na wniosek starosty Mariusza Filipiuka. Podziękował też wszystkim członkom zarządu i radnym za możliwość pracy z nimi oraz doświadczenie, jakie dzięki temu nabył. – Zarząd to serce powiatu. Praca tutaj była dla mnie wielkim zobowiązaniem, ale też wielkim zaszczytem. Wiele różnych dyskusji przeprowadziliśmy, bo wiadomo tak trzeba, czasami są one trudne, ale zawsze budujące – mówił Sebastianiuk, który rezygnuje z funkcji w zarządzie powiatu, ale radnym pozostaje nadal. – Te 4 lata były rozwojowe dla powiatu. Widać to po liczbach inwestycji, choćby drogowych – przyznał.

FOT. ADAM TROCHIMIUK/ARCHIWUM

Radosław Sebastianiuk (pierwszy z lewej) nadal pozostaje radnym powiatu bialskiego. – Z ważnych przyczyn osobistych oraz nowych obowiązków zawodowych nie będę mógł kontynuować tej zaszczytnej funkcji członka zarządu powiatu bialskiego – wyjaśniał radny Radosław Sebastianiuk

Wyrazy uznania

Z decyzją radnego trudno było się pogodzić jego kolegom z zarządu. – Bardzo mi smutno z tego powodu, iż kolega rezygnuje z pracy w zarządzie, ale domyślam się, że sprawy ważniejsze przejmują tutaj górę. Najchętniej głosowałbym przeciw temu wnioskowi, z wielu powodów. Przede wszystkim dlatego, że kolega jest bardzo zaangażowany i bardzo sumienny. Wiem, że nie było nigdy żadnych problemów. Kolego Radku dziękuję bardzo, miejsce dla ciebie w zarządzie jest zawsze, a w tej sytuacji ktoś cię zastąpi. Dziękuję jeszcze raz i wszystkiego najlepszego w tym nowym planie życiowym – mówił przewodniczący rady powiatu bialskiego **Mariusz Kiczyński (PSL)**.

Kilka słów od siebie dodał też starosta bialski **Mariusz Filipiuk**. – Oczywiście głosowałbym przeciwko tej uchwale, bo na temat radnego mogę mówić bardzo dużo. Spotkaliśmy się jednak z kolegą Radosławem i dokładnie wytłumaczył mi, że obecna sytuacja i dodatkowe obowiązki, które na niego spływają, uniemożliwiają mu pracę w zarządzie powiatu. To jest bardzo odpowiedzialne z jego strony – podkreślał starosta.

Podziękował również za cztery lata wspólnej pracy. – Naprawdę uważam, że doskonale rozumiesz sprawy samorządowe. Bardzo wiele razy dyskutowaliśmy, a jeżeli miałeś wątpliwości w jakichś kwestiach, to potrafiłeś o to dopytać. Bardzo dziękuję za merytoryczną pracę, za to że zawsze byłeś dostępny, mobilny. W ostatnim czasie sesje odbywały się w trybie zdalnym, więc ja wiele razy Radka widziałem gdzieś w trasie albo podczas pracy na ciągniku ze swoim tabletem, nigdy jednak nie opuszczał posiedzeń – dodał Filipiuk. Przyznał też, że rozumie decyzję radnego Sebastianiuka i cieszy się, że ten pozostaje radnym i nadal będzie uczestniczył w posiedzeniach.

Jednogłośna zgoda

W ostatnich obradach uczestniczyło 18 z 23 radnych. Ostatecznie radni jednogłośnie przyjęli uchwałę, mówiącą o rezygnacji radnego Radosława Sebastianiuka z członkostwa w zarządzie powiatu.

Przypomnijmy, Radosław Sebastianiuk prowadzi duże gospodarstwo rolne o powierzchni ponad 277 hektarów. Jako radny i członek zarządu zarobił w ubiegłym roku 30 tys. 921 zł. Jest również członkiem Lubelskiej Izby Rolniczej. Nowego członka zarządu radni mają wybrać na sierpniowej sesji.

Rzecznik apeluje o rozwagę!

POWIAT BIALSKI W związku z niepokojącymi informacjami, napływającymi od mieszkańców naszego powiatu, o wzmożonej działalności firm praktykujących sprzedaż poza lokalem, Powiatowy Rzecznik Konsumentów przypomina o przysługujących nam prawach.

Powiatowy Rzecznik Konsumentów informuje że zgodnie z nowymi przepisami z dnia 7 kwietnia 2022 r. o wyrobach medycznych, produktów takich jak: masażery do ciała, magnetyzery, maty rehabilitacyjne, ciśnieniomierze, pulsoksymetry etc. nie można sprzedawać na tzw. pokazach, w salach konferencyjnych, hotelowych czy w sanatoriach.

Rzecznik apeluje o rozwagę i przemyślane zakupy!

Urząd Ochrony Konkurencji i Konsumentów radzi, by uważać na firmy, które dzwonią i zapraszają na bezpłatny pokaz, badanie lub odbiór nagrody. Ukrytym celem tych spotkań często jest sprzedaż pościeli, garnków, urządzeń paramedycznych, które nie są warte swojej ceny.

FOT. A. TROCHIMIUK

Ewa Tymoszuk, Powiatowy Rzecznik Konsumentów, przyjmuje interesantów w siedzibie Starostwa Powiatowego w Białej Podlaskiej przy ul. Brzeskiej 41, także telefonicznie pod nr tel. 83 351 13 67, lub via e-mail: prk@powiatbialski.pl

Urząd Ochrony Konkurencji i Konsumentów przestrzega też przed firmami, które proponują niższe rachunki za gaz i prąd. Niektóre firmy nieuczciwie sugerują, że są dotychczasowym dostawcą tych usług. Ponadto, zakazana jest sprzedaż usług energetycznych – prądu i gazu – poza lokalem przedsiębiorstwa, czyli na przykład w domu. Umowy na prąd i gaz podpisane w domu są nieważne.

– Przypominam też, że można odstąpić od umowy w ciągu czternastu dni, jeśli podpisana została w domu, a produkt kupiony został na pokazie. Można zwrócić zakupiony towar i ponieść tylko ewentualne koszty przesyłki – podkreśla **Ewa Tymoszuk**, Powiatowy Rzecznik Konsumentów w Białej Podlaskiej.

FOT. PIXABAY

Powiatowy Rzecznik Konsumentów przestrzega przed firmami, praktykującymi sprzedaż poza lokalem

Bezpłatną pomoc konsumencką można uzyskać pod numerami telefonów: 801 440 220 i 22 290 89 16 oraz pod adresem email: porady@dlakonsumentow.pl

(mm)

Decyduje młodzież

Blisko 18,5 tys. zł trafi do Łosic z kasy samorządu województwa. Pieniądze pozwolą na powołanie młodzieżowej rady miasta

ŁOSICE Blisko 18,5 tys. zł trafi do Łosic z kasy samorządu województwa mazowieckiego w ramach Samorządowego Instrumentu Wsparcia Inicjatyw Młodzieżowych pn. „Mazowsze dla Młodzieży". Pieniądze pozwolą na powołanie młodzieżowej rady miasta i zostaną przeznaczone na kampanię informacyjną, kampanię wyborczą oraz szkolenie dla młodzieżowych radnych. Dodatkowo przewiduje się również przeprowadzenie szkolenia dla opiekunów oraz wyjazd studyjny warz z organizacją sesji młodzieżowej rady miasta i gminy.

(jg)

REKLAMA ID: 9027

REKLAMA ID: 10752

REKLAMA ID: 8942

eprasa.pl 8acfcfbaa6

Marihuana na stole

FOT. KMP BIAŁA PODLASKA

BIAŁA PODLASKA 26-letni mieszkaniec miasta odpowie za posiadanie narkotyków. W jego mieszkaniu kryminalni ujawnili marihuanę, która wystarczyłaby do sporządzenia ponad 100 porcji tego narkotyku. Mężczyzna twierdził, że są to środki „na jego własny użytek". O jego losie zadecyduje sąd.

20 lipca bialscy kryminalni weszli do mieszkania zajmowanego przez 26-latka. Z posiadanych przez policjantów informacji wynikało, że mężczyzna może posiadać środki odurzające. – W trakcie prowadzonych na miejscu czynności policjanci zabezpieczyli woreczki foliowe z suszem roślinnym. Leżały one na stole, gdyż 26-latek zupełnie nie spodziewał się wizyty policjantów. Tłumaczył im, że ujawniony susz jest jedynie na własny użytek. Wystarczyłby do sporządzenia ponad 100 porcji dealerskich tych narkotyków – przekazuje oficer prasowy bialskiej policji **Barbara Salczyńska-Pyrchla**.

Nielegalne środki zostały zabezpieczone, natomiast 26-latek został zatrzymany do wyjaśnienia. O jego losie zadecyduje sąd. Grozi mu kara do 3 lat pozbawienia wolności.

(jlk)

Trwa przyjmowanie projektów do budżetu obywatelskiego

Wystartował budżet obywatelski

BIAŁA PODLASKA W mieście rozpoczęło się przyjmowanie wniosków do realizacji w ramach budżetu obywatelskiego 2023. W tym roku mieszkańcy swoje pomysły mogą zgłaszać do 3 sierpnia. Należy pamiętać, że niedawno nieco zmieniły się zasady, a projekty podzielono na trzy kategorie. Przedstawiamy również harmonogram budżetu obywatelskiego.

PAULINA CHODYKA-ŁUKASZUK

FOT. ARCHIWUM

Od tego roku mieszkańcy mogą zgłaszać swoje pomysły w trzech kategoriach. To projekty małe, projekty średnie i projekty duże

21 lipca ruszyło przyjmowanie wniosków do realizacji w ramach budżetu obywatelskiego na rok 2023. To już VII edycja BO w Białej Podlaskiej.

Swoje projekty należy dostarczać w formie papierowej do Urzędu Miasta Biała Podlaska przy ul. Marszałka Józefa Piłsudskiego 3 w godzinach 7:30-17:00 lub za pośrednictwem platformy ePUAP.

Przypomnijmy, na czerwcowej sesji rady miasta Biała Podlaska, radni przegłosowali uchwałę, zmieniającą przepisy, regulujące funkcjonowanie budżetu obywatelskiego. Od tego roku mieszkańcy mogą zgłaszać swoje pomysły w trzech kategoriach. To projekty małe, projekty średnie i projekty duże.

I tak, projekty małe to takie, których łączny koszt realizacji brutto mieści się w kwocie od 20 000 zł do 200 000 zł. Projekty średnie to takie, których łączny koszt realizacji brutto mieści się w kwocie od 200 001 zł do 500 000 zł. Natomiast projekty duże to te, których koszt realizacji brutto mieści się w kwocie od 500 001 zł do 1 000 000 zł. Łącznie w tej edycji BO miasto przeznaczy 2 mln 40 tys. złotych. Jak zapisano w uzasadnieniu uchwały: „ Projekt (...) jest rezultatem wniosków wyciągniętych z realizacji poprzednich edycji, konieczności aktualizacji kwoty budżetu obywatelskiego zgodnie z zapisami ustawy o samorządzie gminnym oraz licznych uwag mieszkańców dotyczących zasad, przejrzystości oraz dostępności procesu przeprowadzania budżetu obywatelskiego(...)".

Do realizacji wybrane zostaną jeden projekt duży oraz jeden projekt średni, a za pozostałą kwotę zrealizowane będą najlepsze projekty małe. Projekty małe mogą dotyczyć wszystkich zadań własnych samorządu.

Dla przypomnienia, miasto na realizację wybranych projektów w zeszłym roku przeznaczyło 2 mln 10 tys. złotych. Nabór pomysłów zorganizowany został wtedy w dwóch kategoriach: projekty duże i projekty małe. Projekty małe to te, których koszt mieścił się między 50 tys. zł a 300 tys. zł, projekty duże mogły kosztować od 301 tys. zł do 600 tys. zł. W kategorii projektów dużych wygrały: „Park linowy i trampoliny „Pod dębami" oraz „Centrum lekkoatletyczne przy Zespole Szkół nr 9 – cz. I". Do realizacji wybrano też trzy małe projekty. Budowę chodnika przy ul. Sosnowej, „Fit-parku zdrowia" oraz projekt, dotyczący czipowania, sterylizacji i kastracji psów i kotów, tych bezdomnych i właścicielskich, na terenie miasta. Cztery spośród wygranych projektów były autorstwa miejskich radnych.

Jakie projekty zostaną zgłoszone w tym roku, dowiemy się już całkiem niedługo. Harmonogram przedstawia się w tym roku następująco. Do 3 sierpnia przyjmowane są projekty mieszkańców. W dniach 4-10 sierpnia nastąpi ocena wniosków. 11 sierpnia nastąpi publikacja list projektów, od 12 do 19 sierpnia będzie można składać odwołania od decyzji, a od 19 do 22 sierpnia potrwa rozpatrywanie odwołań. 23 sierpnia opublikowana zostanie ostateczna lista zadań, które zostały zakwalifikowane do głosowania.

Głosowanie natomiast odbędzie się w dniach 26 sierpnia-6 września na kartach do głosowania, a w dniach 26 sierpnia-10 września w internecie. Wyniki głosowania i tym samym lista projektów, które zostaną zrealizowane w przyszłym roku, opublikowane będą do 4 października.

Szczegółowe informacje oraz potrzebne formularze dostępne są na stronie www.bo.bialapodlaska.pl.

Miasteczko bialskiego WORD-u uczy bezpiecznych zachowań na drodze

W miasteczku ruchu drogowego dzieci mogą korzystać między innymi z hulajnóg elektrycznych

Dzięki akcji bialskiego WORD-u, dzieci i młodzież szkolna, wiedzą o przepisach ruchu drogowego coraz więcej

ZDJĘCIA WORD BIAŁA PODLASKA

Miasteczko posiada asfaltowe jezdnie i chodniki, które odzwierciedlają rzeczywisty ruch drogowy

BIAŁA PODLASKA Miasteczko ruchu drogowego przy bialskim WORD, to nowoczesna inwestycja, dostosowana do potrzeb regionu. Miasteczko posiada asfaltowe jezdnie i chodniki, które odzwierciedlają rzeczywisty ruch drogowy, odpowiednie oznakowanie i sygnalizację świetlną, mini przejazd kolejowy oraz oznaczenie stref zamieszkania i przejścia dla pieszych.

Dzieci i młodzież szkolna wiedzą już coraz więcej na temat bezpieczeństwa, dlatego liczba wypadków z ich udziałem stale maleje. Jednak zmieniające się przepisy, dotyczące poruszania się i pierwszeństwa na przejściach dla pieszych oraz nowe środki komunikacji, do których zaliczymy przede wszystkim elektryczne hulajnogi, skłaniają bialski WORD do poszerzania edukacji i wprowadzania jej nowoczesnych metod.

Zmienia się także infrastruktura miejska, która kładzie większy nacisk na swobodne poruszanie się rowerzystów. Dlatego, tak ważne dla WORD-u, jest budowanie świadomości i reagowanie wtedy, kiedy jest na to czas. Z takich potrzeb wyrosła idea stacjonarnego miasteczka ruchu drogowego w Białej Podlaskiej.

W ramach akcji „Bezpieczna Droga Do Szkoły", uczniowie oraz dzieci w wieku przedszkolnym, z powiatu bialskiego, łukowskiego, radzyńskiego oraz parczewskiego, mogą w miasteczku ruchu drogowego WORD w Białej Podlaskiej skorzystać między innymi z rowerów, hulajnóg elektrycznych, kasków oraz infrastruktury do przeprowadzenia egzaminu na kartę rowerową. Mają także możliwość skorzystania z symulatorów dachowania, zderzenia oraz mają dostęp do sali audiowizualnej. Dodatkowo, dzieci otrzymują za darmo od ośrodka materiały edukacyjne oraz odblaski. W pierwszej, zakończonej już edycji akcji, udział wzięło około 3000 dzieci.

Honorowy patronat nad 1. edycją objął senator RP Grzegorz Bierecki. Natomiast patronat nad przyszłą, drugą edycją akcji, objął marszałek województwa lubelskiego Jarosław Stawiarski. WORD poinformuje o szczegółach drugiej edycji już wkrótce.

– Bezpieczeństwo na drodze i w jej obrębie jest uzależnione od wielu czynników. Dzięki wizualizacji i edukacji potrafimy przewidzieć każdą, nawet najbardziej nietypową sytuację, która może ocalić zdrowie i życie nasze oraz najbliższych. W sposób szczególny powinniśmy zwrócić uwagę na najmłodszych uczestników ruchu drogowego. Akcja „Bezpieczna Droga Do Szkoły", realizowana przez WORD Biała Podlaska, ma charakter edukacyjny i wpłynie pozytywnie na ich bezpieczeństwo – podkreśla dyrektor WORD w Białej Podlaskiej **Igor Dzikiewicz.**

(mm)

eprasa.pl 8acfcfbaa6

W rowerowym rajdzie udział wzięło prawie 140 uczestników. Najmłodszy miał 5 lat, najstarszy 82 lata

Sportowa zabawa jelnickich strażaków

GMINA MIĘDZYRZEC PODLASKI Już po raz dwunasty odbyła się impreza pod hasłem „OSP Jelnica na sportowo". Wzięli w niej udział nie tylko druhowie i ich rodziny, ale mieszkańcy całej gminy. Był turniej piłki nożnej oraz rodzinny rajd rowerowy. Można było też zjeść pyszności z grilla, przejechać się konną bryczką oraz obejrzeć militarne eksponaty. Pogoda i humory uczestnikom dopisały!

PAULINA CHODYKA-ŁUKASZUK

Tradycyjnym punktem sportowego festynu jest turniej piłki nożnej. W tym roku triumfowała drużyna gospodarzy, czyli Royal Jelnica (zawodnicy w żółtych strojach)

Strażacy z Ochotniczej Straży Pożarnej w Jelnicy już po raz kolejny zorganizowali imprezę pod hasłem „OSP Jelnica na sportowo", a do miejscowości zjechały się prawdziwe tłumy. Nic dziwnego, bo organizacja tego wydarzenia jest zawsze na wysokim poziomie. I tym razem prócz sportowego ducha nie zabrakło innych akcentów, by każdy mógł znaleźć coś dla siebie.

Przypomnijmy, że to już 12 lat wspólnego tworzenia tej pięknej inicjatywy. W tym roku jak zwykle rozpoczęła ją msza święta w miejscowej kaplicy. – To już dwunasta edycja imprezy „OSP Jelnica na sportowo". Zaczęło się od rozmów z księdzem Józefem Brzozowskim, że dobrze byłoby zorganizować coś w tym stylu. I właściwie tak powstała ta inicjatywa i trwa do dzisiaj. Pozyskujemy fundusze od różnych sponsorów oraz dofinansowanie z gminy Międzyrzec Podlaski. Wspierają nas też m.in. Gminny Ośrodek Kultury oraz Gminna Biblioteka Publiczna, a także wielu prywatnych sponsorów. Wszystkim jesteśmy bardzo wdzięczni – mówi prezes OSP Jelnica **Andrzej Jędrzejewicz**.

Jednym ze stałych elementów sportowej imprezy jest rywalizacja w turnieju piłki nożnej. W tym roku wzięło w nim udział siedem drużyn: Zbuntowane Kaloryfery, Royal Jelnica, Real Rogoźnica, OSP Drelów, FC Karakany, Zawodowi oraz intra-catch.pl. Puchary dla zwycięzców ufundowali: wójt Krzysztof Adamowicz, ksiądz Józef Brzozowski, radna Agnieszka Chmielewska oraz prezes OSP Jelnica Andrzej Jędrzejewicz. Ostatecznie I miejsce zajęła drużyna gospodarzy, czyli Royal Jelnica, II miejsce wywalczył Real Rogoźnica, a III miejsce – FC Karakany. Królem strzelców został natomiast Rafał Sawczuk.

Drugim nieodzownym punktem programu jest co roku rodzinny rajd rowerowy, oczywiście nie inaczej było też i tym razem. W wycieczce wzięło udział około 140 uczestników. Obyło się bez żadnych problemów i wypadków, pogoda dopisała, a wszyscy dojechali do mety cali i zdrowi. Najmłodszy uczestnik miał 5 lat, najstarszy 82 lata! – Rajd jest rajdem tylko z nazwy. Nie jest to rywalizacja na czas, jedziemy spokojnym tempem. Biorą w nim udział dzieci, mniejsze i większe oraz osoby starsze. Trasa liczy ok. 24 km i rozpoczyna się w Jelnicy i wiedzie poprzez Sawki, Tuliłów, Pościsze, Strzakły i Misie i wracamy do Jelnicy. Każdy z uczestników rajdu dostaje pamiątkową koszulkę, wszyscy mogą liczyć na kiełbaskę lub inne danie z grilla – opowiada prezes jelnickiej jednostki.

Wśród atrakcji były też przejazdy konną bryczką, a uczestnicy festynu mogli odwiedzić stoisko Lubelskiego Muzeum Techniki Wojskowej i Użytkowej w Jelnicy, gdzie do obejrzenia były m.in. elementy wojskowego umundurowania oraz broń z czasów I i II wojny światowej. Wszystkim dopisywały dobre humory, a niedziela 24 lipca upłynęła pod znakiem zabawy w sportowym duchu.

ZDJĘCIA MIĘDZYRZEC.INFO

Podczas festynu można było odwiedzić stoisko Lubelskiego Muzeum Techniki Wojskowej i Użytkowej w Jelnicy, gdzie do obejrzenia była m.in. broń z czasów I i II wojny światowej

Nie obyło się bez rodzinnego rajdu rowerowego, w którym tym razem wzięło udział prawie 140 uczestników

Przypomnijmy, że projekt „XII edycja OSP Jelnica na sportowo" jest finansowany przez gminę w ramach otwartego konkursu ofert dla organizacji pozarządowych i innych podmiotów, prowadzących działalność pożytku publicznego na rok 2022.

Upamiętnili Związek Ewolucjonistów Wolności

MIĘDZYRZEC PODLASKI Niedawno odbyło się spotkanie upamiętniające członków niepodległościowej organizacji Związek Ewolucjonistów Wolności, którą w latach 50. utworzyli uczniowie międzyrzeckich szkół średnich. W wydarzeniu uczestniczyło dwóch żyjących jeszcze członków związku.

FOT. MIĘDZYRZEC.INFO

Na tegoroczny zjazd przybyło dwóch z żyjących członków organizacji, rodziny tych, którzy już zmarli oraz wiceminister sprawiedliwości dr Marcin Romanowski

17 lipca w Międzyrzecu Podlaskim odbyło się spotkanie, upamiętniające wydarzenia sprzed 70 lat, dotyczące aresztowań i przesłuchań, jakim poddani zostali członkowie Związku Ewolucjonistów Wolności. – ZEW to tajna organizacja antykomunistyczna założona w lutym 1951 w Międzyrzecu Podlaskim, dzieląca się na dwie grupy o kryptonimach „Gromowcy" i „Nieugięci". Początkowo organizacja nosiła nazwę „Świt", a jej statut i tekst przysięgi opracował Zbigniew Tokarski. Na proporcu organizacji widniała podobizna Józefa Piłsudskiego i Matki Boskiej. Dopiero później zmieniono nazwę na ZEW. Nabór członków dokonywany był wśród uczniów liceum ogólnokształcącego i technikum handlowego – opowiada **Katarzyna Chodyka**, organizatorka spotkania. Członkowie związku przyjęli pseudonimy, przysięga odbyła się w parku Potockich. Pierwsze ulotki antykomunistyczne zawieszono na drzwiach posterunku milicji i w centrum miasta. Dywersja obejmowała również zerwanie linii telefonicznej oraz nieudane próby zdobycia broni palnej. Najsłynniejszą akcję dywersyjną zorganizowali 30 czerwca 1952 r. Była to nieudana próba wykolejenia pociągu restauracyjno-sypialnego relacji Moskwa – Berlin (tzw. Mitropa) przewożącego oficerów i dyplomatów radzieckich. W 1952 roku rozpoczęły się aresztowania przez Urząd Bezpieczeństwa. W ciągu kilku dni 32 osoby znalazły się w więzieniach. Uczniowie przeszli upokarzające przesłuchania i tortury. Po trwającym pół roku śledztwie rozpoczęły się procesy sądowe. Członkowie ZEW otrzymali kary od 3 do 9 lat pozbawienia wolności.

Związek Ewolucjonistów Wolności uchwałą rady miasta Międzyrzec Podlaski z dnia 31 maja 2016 roku otrzymał tytuł i odznakę „Zasłużony dla Miasta Międzyrzec Podlaski". – Na tegoroczny zjazd przybyło dwóch z żyjących członków organizacji, rodziny tych, którzy już zmarli oraz wiceminister sprawiedliwości dr Marcin Romanowski, który aktywnie działa na rzecz ZEW-u. Przy wspólnym spotkaniu członkowie wspominali swoją młodość w komunistycznej rzeczywistości, dzieląc się wartościami, którymi nadal kierują się w życiu „Bóg, Honor, Ojczyzna" – przekazuje Katarzyna Chodyka.

Głównym punktem uroczystości rocznicowych była msza święta w kościele pw. św. Piotra i Pawła, która została odprawiona przez proboszcza ks. Dariusza Ostałowskiego, po czym nastąpiło złożenie wieńca pod tablicą, upamiętniającą działalność niepodległościową organizacji, przez ministra Marcina Romanowskiego.

(pc)

Potańcówka na dechach

GMINA MIĘDZYRZEC PODLASKI Jeśli lubicie klimat dawnych lat albo chcecie poczuć tę wyjątkową atmosferę tanecznych zabaw sprzed dekad, to nie może was zabraknąć na „Gminnej potańcówce na dechach", która już w najbliższą sobotę!

Gminny Ośrodek Kultury w Międzyrzecu Podlaskim po raz drugi realizuje projekt „Gminna potańcówka na dechach". W tym roku do tańca zagra już w sobotę 30 lipca w Domu Ludowym w Zaściankach kapela Tęgie Chłopy. Początek o godz. 18:00.

FOT. PAULINA CHODYKA-ŁUKASZUK

W tym roku do tańca zagra już w sobotę 30 lipca w Domu Ludowym w Zaściankach kapela Tęgie Chłopy. Początek o godz. 18:00

Kapela Tęgie Chłopy kontynuuje tradycje muzyki tanecznej Kielecczyzny w jej autentycznej i niestylizowanej formie. Repertuarem i instrumentarium nawiązuje do najlepszych wzorów – tradycyjnych kapel, ogrywających dawniej wesela i wiejskie zabawy. Kapela grała do tańca podczas zabaw tanecznych i festiwali muzyki tradycyjnej i współczesnej w całej Polsce, a także w Szwecji i Francji. W 2014 r. wzięła udział w spektaklu Jacka Hałasa i Darka Błaszczyka „Orszak weselny/Żałobny rapsod", zrealizowanym przez Polskie Radio. Zespół Tęgie Chłopy wydał dotychczas trzy płyty: „Danasing" (wyd. Muzyka Odnaleziona, 2015), „Wesele!" (2017, wyd. Wodzirej) oraz „Rakieta!" (2021, wyd. Echo Production).

Przypomnijmy, projekt dofinansowany jest przez Ministerstwo Kultury i Dziedzictwa Narodowego w ramach programu Narodowego Centrum Kultury „Kultura Interwencje. Edycja 2022".

(pc)

eprasa.pl 8acfcfbaa6

Praca w samorządzie to wspólne działania na rzecz lokalnej społeczności

To był rok inwestycji w infrastrukturę

ŁOSICE Radni miejscy jednogłośnie podjęli uchwały w sprawie udzielenia burmistrzowi Mariuszowi Kucewiczowi wotum zaufania i absolutorium z wykonania budżetu za rok 2021. Zeszłoroczny budżet miasta i gminy zamknął się nadwyżką w wysokości 6 288 790 zł, przy planowanym deficycie w kwocie 1 902 440 zł. Dodatkowo w ciągu 2021 roku zadłużenie miasta zmniejszyło się o 997 560 zł – Wierzę, że w kolejnym 2022 roku w dalszym ciągu będziemy zmieniać Łosice i naszą gminę na lepsze – mówi Mariusz Kucewicz.

JOANNA GĄSKA

FOT. UMIG ŁOSICE

Radni miejscy jednogłośnie podjęli uchwały w sprawie udzielenia burmistrzowi Mariuszowi Kucewiczowi wotum zaufania i absolutorium. – Jestem bardzo zbudowana państwa pracą – mówiła podczas sesji do radnych posłanka Anna Maria Siarkowska

Zeszły rok był niewątpliwie dla miasta i gminy rokiem inwestycji w infrastrukturę. Została m.in. zakończona długo wyczekiwana budowa mostu na rzece Tocznej, w ciągu ulicy Myśliwskiej czy przebudowa głównej arterii miejskiej. – Proces realizacji inwestycji był czasem trudnym i wymagającym. W końcu „kolejne nie da się" zostało odhaczone. Dzięki przychylności i świetnej współpracy z urzędem marszałkowskim doszła też do skutku wyczekiwana modernizacja drogi wojewódzkiej nr 698. W mijającym roku kompleksowo przebudowany został most na ulicy Piłsudskiego w ciągu drogi wojewódzkiej, powstała też sygnalizacja na skrzyżowaniu Piłsudskiego, Narutowicza, 11 Listopada. Dbając o bezpieczeństwo mieszkańców i wygląd miasta wyremontowano chodniki i nawierzchnie w centrum miasta oraz wymieniono kanalizację na ul. Bialskiej, a także zabezpieczono pozostałości kamiennej wieży ratuszowej w centrum miasta – wylicza burmistrz **Mariusz Kucewicz.**

Współpraca z samorządem Mazowsza to również dofinansowanie wielu mniejszych zadań, takich jak budowa placów zabaw, remont strażnicy i doposażenie OSP czy remont drogi w Patkowie Prusach. Dzięki wsparciu posłów z regionu – OSP w Niemojkach otrzymała nowy wóz bojowy. Została również wykonana rewitalizacja zieleńca przy cmentarzu żydowskim, udało się także wybudować długo wyczekiwany chodnik przy drodze krajowej nr 19 na ul. Białostockiej, na którą miasto opracowało i sfinansowało dokumentację.

Na ostatniej sesji rady miasta i gminy, radni jednogłośnie poparli uchwały w sprawie udzielenia burmistrzowi wotum zaufania i absolutorium z wykonania budżetu za rok 2021. Warto wspomnieć, że zeszłoroczny budżet zamknął się nadwyżką w wysokości 6 288 790 zł, przy planowanym deficycie w kwocie 1 902 440 zł, dodatkowo w ciągu 2021 roku zadłużenie miasta zmniejszyło się o 997 560 zł.

Włodarz zaznaczył, że wspomniane działania, zostały zrealizowane wysiłkiem wszystkich radnych, sołtysów oraz osób zaangażowanych w realizowane projekty. – Praca w samorządzie to wspólne działania na rzecz lokalnej społeczności, dlatego dziękuję radnym i sołtysom za świetną współpracę oraz moim współpracownikom za ich profesjonalizm i zaangażowanie. Wierzę, że w kolejnym 2022 roku w dalszym ciągu będziemy zmieniać Łosice i naszą gminę na lepsze. Dziękując za zaufanie i wsparcie oraz wszystkie dotychczasowe nasze wspólne osiągnięcia zachęcam do dalszej intensywnej współpracy, bo przed nami jest jeszcze wiele do zrobienia – mówił podczas sesji absolutoryjnej burmistrz Mariusz Kucewicz.

FOT. JOANNA GĄSKA

Zeszły rok był niewątpliwie dla miasta i gminy rokiem inwestycji w infrastrukturę, została m.in. zakończona długo wyczekiwana budowa mostu na rzece Tocznej w ciągu ulicy Myśliwskiej

Podczas sesji głos zabrała również posłanka Anna Maria Siarkowska, która gościła w Łosicach. – Chciałabym pogratulować burmistrzowi uzyskanego absolutorium i wotum zaufania od rady. Jestem bardzo zbudowana państwa pracą bowiem praca w radzie miasta przebiega nie tylko sprawnie ale przede wszystkim w jednomyślności. To jest wzór dla wielu samorządów, że państwo w tej jednomyślności potraficie dbać o dobro wspólne, pochylać się nad sprawami ważnymi dla miasta – ta współpraca jest godna naśladowania i podziwu. Nie dziwi jednak ten fakt, bowiem macie państwo naprawdę dobrego gospodarza – mówiła podczas ostatniej sesji posłanka **Anna Maria Siarkowska**.

FOT. JOANNA GĄSKA

W 2021 zabezpieczono pozostałości kamiennej wieży ratuszowej w centrum miasta

10 mln zł wsparcia

POWIAT ŁOSICKI Modernizacja szkoły, budowa dróg i termomodernizacja ośrodka zdrowia to inwestycje, które otrzymały wsparcie w ramach Rządowego Funduszu Polski Ład: Program Inwestycji Strategicznych. Decyzją rządu, na teren powiatu i czterech gmin trafi w sumie ponad 10 mln zł. Jest to wsparcie dedykowane samorządom, na terenie których funkcjonowały zlikwidowane państwowe przedsiębiorstwa gospodarki rolnej.

W tegorocznej edycji programu rząd wesprze lokalne inwestycje kwotą 10 180 000 zł. Dzięki pieniądzom możliwe będzie sfinansowanie budowy drogi powiatowej nr 2049W – od drogi krajowej nr 19 na odcinku 1,687 km. Na ten cel powiat łosicki otrzymał 3 430 000 zł. Budową i przebudową dróg zajmie się również gmina Huszlew, która otrzymała na ten cel 2 000 000 zł. Natomiast przebudową drogi powiatowej nr 2018W Horoszki Duże – Serpelice zajmie się gmina Sarnaki, która otrzymała na ten cel 980 000 zł. Pieniądze pozwolą również wykonać termomodernizację ośrodka zdrowia w Hruszniewie (gm. Platerów) – inwestycja otrzymała wsparcie w kwocie 1 800 000 zł.

2 000 000 mln zł otrzymał natomiast projekt miasta i gminy Łosice, związany z modernizacją szkoły podstawowej nr 2. Pieniądze pozwolą na kompleksową modernizację świetlicy szkolnej, a także unowocześnienie sali cichej nauki, sali zajęć interaktywnych, sali zabaw i sali do zajęć sportowych. Zaplanowano również wymianę starych lamp oświetleniowych na oświetlenie LED, które nie tylko wpłynie na poprawę efektywności energetycznej budynku, ale także pozwoli na zmniejszenie zużycia energii i obniżenie kosztów utrzymania budynku.

Joanna Gąska

Nadbużańska „Gaducha" opowie nie tylko bajkę

SARNAKI Nadbużańska „Gaducha" po raz trzeci połączy Sarnaki, Mierzwice i Serpelice, gdzie 32 aktorów z 11 zespołów teatralnych wystawi w sumie 14 spektakli. Na artystycznej imprezie nie zabraknie też wydarzeń towarzyszących m.in. warsztatów i animacji, związanych z teatrem czy spektakli skierowanych do widzów dorosłych. Samorząd Województwa Mazowieckiego jest partnerem festiwalu, wydarzenie zostało dofinansowane ze środków Ministra Kultury i Dziedzictwa Narodowego, natomiast Słowo Podlasia objęło je patronem medialnym.

FOT. GOK SARNAKI

Nadbużańska „Gaducha" po raz trzeci połączy Sarnaki, Mierzwice i Serpelice, gdzie 32 aktorów z 11 zespołów teatralnych wystawi w sumie 14 spektakli

Nadbużański Festiwal Teatrów dla Dzieci to trzydniowe wydarzenie skierowane do całych rodzin. Tegoroczną edycję „Gaduchy" zaplanowano na pierwszy weekend sierpnia (od 5 do 7). W programie znalazło się 14 spektakli, które zostaną zagrane przez 11 zespołów teatralnych (łącznie 32 aktorów). Podczas trzech dni festiwalu zobaczymy m.in. spektakle lalkowe, musical, pokaz iluzji, teatr improwizacji, teatr cienia, teatr uliczny. Będą formy małe i duże. W czasie wolnym nie zabraknie warsztatów, animacji i pysznych racuchów, serwowanych przez lokalne gospodynie.

– Festiwal odbywa się w plenerze w trzech miejscowościach, na kilku scenach. Chcemy, aby nasz festiwal był wyjątkową i ubogacającą formą rodzinnego spędzania wolnego czasu, a w szczególności czasu wakacyjnego. Wierzymy, że przyczynimy się do budowania relacji i integracji rodzin. Prezentując różnorodne formy teatralne, zapewnimy edukację artystyczną dzieci i dorosłych – wyjaśnia **Magdalena Rudnik,** dyrektor festiwalu.

Podobnie jak w latach ubiegłych głównym miejscem festiwalu będą Sarnaki, ale Gaducha zagości również w Mierzwicach i Serpelicach. W tym roku, w Sarnakach, nastąpiła zmiana miejsca festiwalu i Gaducha przenosi się z placu OSP na boisko gminne przy ul. 3 Maja (za Nadleśnictwem, w kierunku Mierzwic). Wstęp na wszystkie wydarzenia jest wolny. Zapisy na warsztaty rozpoczną się 1 sierpnia.

Patronat honorowy nad wydarzeniem objął Rzecznik Praw Dziecka Mikołaj Pawlak, natomiast partnerem jest Samorząd Województwa Mazowieckiego. Wydarzenie dofinansowano ze środków Ministra Kultury i Dziedzictwa Narodowego w ramach programu Narodowego Centrum Kultury: Kultura-Interwencje. Edycja 2022. Słowo Podlasia sprawuje patronat medialny nad teatralna imprezą.

Joanna Gąska

Ministerstwo Kultury i Dziedzictwa Narodowego

NARODOWE CENTRUM KULTURY

Dofinansowano ze środków Ministra Kultury i Dziedzictwa Narodowego w ramach programu Narodowego Centrum Kultury: EtnoPolska. Edycja 2022

eprasa.pl 8acfcfbaa6

Kościół Świętej Trójcy jest jedną z atrakcji Szlaku Renesansu Lubelskiego

Po renowacji wygląda jak 400 lat temu! W Polsce jest tylko kilka takich obiektów

RADZYŃ PODLASKI Efekt końcowy zachwyca. Zakończyła się trwająca ponad rok renowacja wnętrz najstarszego radzyńskiego kościoła – pw. Świętej Trójcy – określanego mianem perły renesansu lubelskiego. Głównym jej założeniem było przywrócenie do pierwotnego wyglądu – sprzed prawie 400. lat – sztukaterii i zabytkowych elementów wystroju wnętrz i kaplic. Całkowita wartość projektu wyniosła ponad 1,76 mln zł, z czego ponad 1,2 mln zł parafia otrzymała w ramach wsparcia unijnego.

MAŁGORZATA KOŁODZIEJCZYK

Radzyński kościół zaliczany jest do czołowych dzieł architektonicznych tzw. renesansu lubelskiego

ZDJĘCIA ANNA WASAK

Styl architektoniczny jest odpowiednikiem zachodnioeuropejskiego manieryzmu – renesansu, ale zawierającego już elementy nadchodzącego baroku

Prace konserwatorskie prowadzone były od maja ubiegłego roku pod kierunkiem **Zofii Kamińskiej**. Objęły badania oraz rekonstrukcje kolorystyczne sztukaterii na sklepieniach nawy głównej świątyni, prezbiterium, zakrystii, obu kaplic i chóru. Założeniem renowacji wnętrza było odtworzenie pierwotnego wyglądu kościoła. – Jestem zadowolona z efektu prac. Jest on taki, jak sobie założyliśmy, a nie zawsze tak wychodzi – podkreśla pani konserwator.

W rytmie prac konserwatorskich

Zofia Kamińska zwraca uwagę, iż prace przebiegały płynnie i zakończyły się trzy miesiące przed planowanym terminem. W ich trakcie nie było zaskoczenia przy odtwarzaniu kolorystyki wnętrza. – Sklepienie w kościele malowane było w sposób intuicyjny, kolorami prostymi, podstawowymi, ale dobranymi z dobrym gustem. Mieliśmy szczęście, że pod grubą warstwą wtórnych przemalowań dotarliśmy do pierwotnej powierzchni – do tego, co było 400 lat temu. Widocznie przeprowadzającym wcześniejsze remonty nie chciało się oczyścić powierzchni, nakładali jedną warstwę farby na drugą – podkreśla z uśmiechem.

Sygnalizuje jednocześnie, iż warstw tych musiało być wiele, bo patrząc na zdjęcia sprzed remontu trudno poznać ukryte pod nimi kształty. Teraz anioły, rozety i herby widać wyraźnie. – Patrząc na odnowione sklepienie, widzimy dużą różnorodność w kolorystyce poszczególnych części kościoła. Odkryta została przestrzenność sztukaterii, która wcześniej była trudno dostrzegalna. Detale robią duże wrażenie. Prezbiterium, nawa główna kościoła i kaplica różnią się, jakby pracowały tu 3 ekipy albo prace były wykonywane sukcesywnie. Widać różnice nie tylko w wielkości form, ale także polichromii i sposobie malowania – snuje opowieść Zofia Kamińska.

Ową przestronność sztukaterii uzyskano dzięki uwypukleniu kształtów kolorami. – Gdyby to zostało pomalowane równo, odbierane byłoby jako płaskie. Pierwotnie posługiwano się farbami wodnymi. Ta technika była prostsza, łatwiej było tak nałożyć farbę, żeby w dołek wciekło więcej, a w górkę mniej. My staraliśmy się uzyskać ten sam efekt, wykonując prace innymi technikami – podkreśla.

Zwraca też uwagę na precyzję w pracach nad każdym, najmniejszym nawet elementem. – W etap malarski włożone zostało dużo pracy, a wykonujący prace konserwatorskie zdawali sobie sprawę z tego, iż ta forma pierwotnie była bardzo bogata plastycznie. Należało ją odtworzyć, by sklepienie było nie tylko dobrze zakonserwowane, ale i żeby można je było w pełni podziwiać – podkreśla.

Przestronność sztukaterii uzyskano dzięki uwypukleniu kształtów kolorami

Co zaskoczyło, zaintrygowało?

– Pracowaliśmy ciężko, długo, w pyle. W sposób szczególny przeżywałam zauważone niedociągnięcia, pomyłki, bo pozwalały doświadczać łączności z dawnym artystą – tego, że jesteśmy ulepieni z tej samej gliny. Tu coś się nie zeszło, tu aniołek miał odwrotnie przyklejone skrzydełka, tam coś wyszło krzywo. Ten brak perfekcji w niektórych detalach był miły, jego ludzka uroda polega na tym, że wykonawcy nie byli hiper precyzyjni, może nie przywiązywali zbytniej uwagi do drobiazgów, liczył się efekt ogólny. A ten robi duże wrażenie. Wielka różnorodność, jaką mają rozety czy anioły świadczy o tym, że twórcy się do tego przyłożyli. Poza tym mieli poczucie humoru. Niosą go ze sobą aniołki, których jest mnóstwo, są urocze i zróżnicowane: z włosami ciemnymi, blond i rudymi, miały namalowane rzęsy, brwi, usta, rumieńce. Pierwotnie były one nawet mocniejsze niż to odtworzyliśmy. Odkryłam okrągłe, czerwone placuszki na policzkach. Koleżanki śmiały się, że malowali to mężczyźni, bo rzeczywiście tak było, tylko oni byli sztukatorami. Mówiłam im: „Jesteście pierwszymi od 400 lat kobietami, które dotykają sklepienia" – opowiada z uśmiechem pani konserwator.

Architektura kościoła stanowi w Polsce rzadkość także z tego względu, że w epoce renesansu nie powstawało wiele świątyń

Śladami budowniczych kościoła….

Czy w trakcie prac natrafiono na ślady pozostawione przez budowniczych kościoła? – Choć pilnie szukaliśmy sygnatury, nie znaleźliśmy znaku wykonawcy. Powinna się ona znajdować na łuku tęczowym (oddzielającym prezbiterium od nawy przyp. red.). Łuk tęczowy był mocno pęknięty, uszkodzenie powstało prawdopodobnie w czasie wojny. Jednak został porządnie wzmocniony, jest wiele zabezpieczeń, został tam położony nowy tynk – tłumaczy Kamińska.

Snuje domysły, iż być może sygnatura została zatarta podczas czyszczenia ścian po pożarze. – Natrafiliśmy na ślady pożarów; nad chórem w kierunku rozety, nad organami oraz w kaplicy Matki Boskiej. W jej prawym górnym rogu paliło się strasznie – pod nowymi warstwami farby i gipsu pojawiła się sadza, węgiel, rozsypujące się elementy. Już w XIX w. zostało to poprawione, elementy były wyprawiane gipsami – wyjaśnia.

W trakcie prac konserwatorskich, oprócz strony malarskiej ważna była też storna technologiczna. – Trafiliśmy tu na wspaniały kunszt technologiczny i wielką kulturę techniczną. Prace wykonywała dobra ekipa, stosowała świetne materiały. Nie widziałam śladu źle wymieszanego wapna. Fantastycznie zachowane jest prezbiterium, praca w nim była wielką przyjemnością. Widać tam było ślady pędzla. Trudno uwierzyć, że po 400 latach nawet jedno ziarno się nie rusza. Gdy pracowaliśmy w zakrystii po lewej stronie, mieliśmy wrażenie, jakby to było zrobione w obecnym czasie i z jakiegoś nowoczesnego materiału – podsumowuje Zofia Kamińska.

Remont wnętrza kościoła trwał ponad rok, jednak nie zakłócił on funkcjonowania parafii. Pani konserwator podkreśla w tym zasługę dobrej organizacji ze strony proboszcza ks. Krzysztofa Pawelca, zgodnej współpracy dwóch ekip, zdyscyplinowania i pracy z wielkim zapałem. – Wykonujemy wiele prac w kościołach, mamy duże doświadczenie w tej dziedzinie. Wiemy, kiedy można hałasować, a kiedy trzeba pracować w ciszy, wtedy wykonujemy tylko malowanie. Zachowany był też reżim w sprawie czystości. Każdy miał miotełkę i woreczek, w który zbieraliśmy usuwane ze sklepienia warstwy farby. A były tego olbrzymie ilości.

Perła renesansu lubelskiego

Kościół pod wezwaniem Świętej Trójcy zajmuje centrum miasta i od prawie czterystu stanowi jego serce. Przechodząc obok trudno nie rzucić okiem – nawet zza parkanu – na jego pełną harmonii sylwetkę, górującą nad miastem. A zatrzymując się choć chwilę nie zadumać się nad tym, jak wielka historia działa się w Radzyniu Podlaskim i to począwszy od powstania kościoła. Ufundowała go potężna i wpływowa magnacka rodzina Mniszchów, która dzierżawiła dobra radzyńskie od połowy XVI do połowy XVII wieku. Budowę świątyni rozpoczęto w 1612, a zakończono 1641 roku. Jej konsekracja odbyła się w 1644 r. Był to pierwszy murowany kościół na ziemi łukowskiej. Do dziś jego architektura stanowi w Polsce rzadkość także z tego względu, że w epoce renesansu nie powstawało wiele świątyń. Radzyński kościół zaliczany jest do czołowych dzieł architektonicznych tzw. renesansu lubelskiego. Stanowi perłę późnorenesansowego budownictwa sakralnego w Polsce. Styl ten jest odpowiednikiem zachodnioeuropejskiego manieryzmu – renesansu, ale zawierającego już elementy nadchodzącego baroku.

Radzyńska świątynia jest perłą późnorenesansowego budownictwa sakralnego w Polsce

eprasa.pl 8acfcfbaa6

Schowany na strychu

BIAŁA PODLASKA Bialscy policjanci zatrzymali poszukiwanego listem gończym 32-latka. Mężczyzna ukrywał się przed organami ścigania od połowy 2020 roku.

FOT. KMP BIAŁA PODLASKA

32-latek prosto ze strychu trafił do Zakładu Karnego

Policjanci z Zespołu Poszukiwań i Identyfikacji Osób bialskiej komendy, ustalili miejsce pobytu 32-letniego mieszkańca Białej Podlaskiej. Był on poszukiwany za przestępstwa drogowe. Ukrywał się przed organami ścigania od połowy 2020 roku. W trakcie działań, bialskich policjantów wspierali funkcjonariusze z Komendy Wojewódzkiej Policji w Lublinie.

– Mężczyzna został zatrzymany w miejscu swojego obecnego zamieszkania, na terenie gminy Biała Podlaska. Próbował jeszcze uniknąć odpowiedzialności, chowając się na strychu. Liczył, że policjanci tam go nie znajdą, gdyż wchodził na górę bez użycia drabiny. 32-latek trafił do zakładu karnego. Spędzi tam najbliższe 2,5 roku – tłumaczy oficer prasowy bialskiej policji, komisarz **Barbara Salczyńska-Pyrchla**.

(mm)

Domowa uprawa

POWIAT BIALSKI 41-latek odpowie za uprawę i posiadanie konopi. Swoją plantację miał za domem, w domu zaś trzymał słoiczki, a w nich susz, z którego można było sporządzić ponad 400 porcji dilerskich narkotyku.

FOT. POLICJA

41-latek prowadził nielegalną uprawę konopi. Rośliny wysadzone były w doniczkach za domem

Z informacji posiadanych przez policję wynikało, że na jednej z posesji w gminie Leśna Podlaska, może być prowadzona nielegalna uprawa konopi indyjskich. Bialscy kryminalni weszli na teren wskazanej posesji, przeszukali ją i jak się okazało informacje przez nich posiadane potwierdziły się. Mieszkający tam 41-latek prowadził nielegalną uprawę konopi. Rośliny wysadzone były w doniczkach za domem.

Dodatkowo w trakcie przeszukania policjanci zabezpieczyli znaczną ilość ziela konopi, pochodzącego z wcześniejszej uprawy. Wystarczyłaby ona do sporządzenia ponad 400 porcji dilerskich tych narkotyków. Mężczyzna trafił do policyjnego aresztu.

41-latek usłyszał już zarzuty i przyznał się do winy. Zgodnie z obowiązującymi przepisami grozi mu kara do 8 lat pozbawienia wolności. Prokurator zastosował wobec mężczyzny dozór policji.

(pc)

Wyganiał owady, wylądował w rowie

UTRÓWKA W miejscowości Utrówka w gminie Drelów, kierowca opla, na prostym odcinku drogi zjechał na przeciwległy pas ruchu, a potem do rowu. 73-latek z obrażeniami ciała trafił do szpitala.

FOT. KMP BIAŁA PODLASKA

73-latek stracił panowanie nad samochodem na prostym odcinku drogi

Kierujący oplem mieszkaniec gminy Drelów stracił panowanie nad samochodem podczas wyganiania z auta owadów. W jego wyniku 73-latek zjechał na przeciwległy pas ruchu, po czym wpadł do rowu. Mężczyzna był trzeźwy, z obrażeniami ciała został przetransportowany do szpitala.

– Wyjaśniamy okoliczności wypadku oraz apelujemy o rozwagę na drodze, przypominając że nadmierna prędkość to wciąż jedna z głównych przyczyn zdarzeń drogowych – uczula oficer prasowy bialskiej policji, komisarz **Barbara Salczyńska-Pyrchla.**

(mm)

Podczas awantury pobił swoją partnerkę, kobieta nie przeżyła ataku

Zakatował partnerkę na śmierć

GMINA WOHYŃ Między kobietą a mężczyzną doszło do awantury, a potem rękoczynów. Następnego dnia rano okazało się, że kobieta nie żyje. Jej konkubent został tymczasowo aresztowany. Grozi mu kara dożywotniego pozbawienia wolności.

JUSTYNA LESIUK-KLUJEWSKA

FOT. KPP RADZYŃ PODLASKI

Decyzją sądu mężczyzna został tymczasowo aresztowany. Grozi mu kara dożywotniego pozbawienia wolności

W miniony piątek, 22 lipca dyżurny radzyńskiej komendy otrzymał zgłoszenie o śmierci 32-letniej kobiety.

– Zgłaszającym był jej parter. Policjanci, skierowani na miejsce ustalili, że kobieta ma obrażenia ciała, do których mogły przyczynić się osoby trzecie. W związku z tym obecny na miejscu konkubent został zatrzymany. 29-letni mieszkaniec gminy Siemień miał blisko 2 promile alkoholu w organizmie. Jak ustalili policjanci, pomiędzy nim a kobietą, doszło do awantury, a następnie do rękoczynów. Zdarzenie miało miejsce w gminie Wohyń. Po przebudzeniu się rano znalazł nieżywą kobietę – przekazuje aspirant **Piotr Woszczak** z Komendy Powiatowej Policji w Radzyniu Podlaskim.

Decyzją Sądu Rejonowego w Radzyniu Podlaskim na wniosek Prokuratury Rejonowej z Radzynia Podlaskiego, 29-letni mężczyzna został wczoraj tymczasowo aresztowany. – Postępowanie w tej sprawie prowadzone jest w kierunku art. 156 p.3 kk (spowodowanie ciężkiego uszczerbku na zdrowiu w postaci, którego następstwem jest śmierć przyp.red.) Mężczyźnie grozi kara dożywotniego pozbawienia wolności – informuje radzyńska prokuratura.

Złodziejska para w Białej Podlaskiej

BIAŁA PODLASKA Dwoje mieszkańców miasta, 25-letnia kobieta i jej dwa lata starszy towarzysz, odpowiedzą za szereg kradzieży i włamań, do których dochodziło na terenie miasta od czerwca tego roku. Złodzieje wykorzystywali otwarte drzwi mieszkań lub nieuwagę ich właścicieli. Oboje zostali tymczasowo aresztowani.

FOT. KMP BIAŁA PODLASKA

Zebrany w sprawie materiał dowodowy pozwolił na przedstawienie 25-latce aż jedenastu zarzutów

Z relacji zgłaszającego kradzież w swoim mieszkaniu wynikało, że złodziej wykorzystał niezamknięte na noc drzwi mieszkania i sen jego lokatorów. Skradziono gotówkę, sprzęt elektroniczny, dokumenty oraz karty płatnicze.

Sprawą zajęli się policjanci zwalczający przestępczość przeciwko mieniu. Ustalili oni personalia osób podejrzewanych o udział w kradzieży. Okazali się nimi 25-letnia mieszkanka Białej Podlaskiej oraz jej o dwa lata starszy towarzysz. Funkcjonariusze ustalili również miejsce ich pobytu. Para złodziei została zatrzymana w pensjonacie na terenie województwa mazowieckiego.

W trakcie prowadzonych czynności policjanci odkryli, że para może mieć na swoim koncie szereg kradzieży, do których doszło w Białej Podlaskiej od czerwca tego roku. Sprawcy wykorzystywali nieuwagę właścicieli lub otwarte drzwi mieszkań. Ich łupem padała gotówka, dokumenty, sprzęt elektroniczny i karty płatnicze. Kobieta podejrzana jest także o oszustwo. Wartość strat oszacowana została łącznie na kwotę kilkunastu tysięcy złotych.

– Zebrany w sprawie materiał dowodowy pozwolił na przedstawienie 25-latce aż 11 zarzutów. 27-latek usłyszał ich siedem. Para odpowiadała będzie w warunkach recydywy, gdyż w ostatnim okresie odbywała karę pozbawienia wolności za podobne przestępstwa. Oboje zostali tymczasowo aresztowani. Za popełnione czyny grozi kara do 10 lat pozbawienia wolności, a w przypadku czynu popełnionego w recydywie może ona zostać zwiększona o połowę – wyjaśnia oficer prasowy bialskiej policji, komisarz **Barbara Salczyńska-Pyrchla**.

(mm)

16-latek wjechał do jeziorka i utopił BMW

MIĘDZYRZEC PODLASKI 21 lipca, szesnastolatek zasiadł za kierownicą BMW i wjechał do akwenu wodnego w Międzyrzecu Podlaskim. Zarówno kierowca jak i podróżująca z nim pasażerka o własnych siłach wydostali się z samochodu i nie odnieśli żadnych obrażeń. Zatopiony samochód wyciągnęła z wody specjalistyczna grupa wodno-nurkowa.

FOT. KM PSP BIAŁA PODLASKA

Strażacy z użyciem specjalistycznego sprzętu wyciągnęli zatopione auto z wody

Do zdarzenia doszło w Międzyrzecu Podlaskim, przy ulicy Zahajkowskiej. Zgłoszenie wpłynęło do straży pożarnej przed godziną 23. Po przybyciu strażaków na miejsce okazało się, że w akwenie, w odległości około 10 metrów od brzegu, znajduje się samochód. Działania straży polegały początkowo na zabezpieczeniu miejsca zdarzenia i zwodowaniu łódki. Z relacji świadków wynikało, że kierowca auta, wraz z pasażerem, sami wydostali się z pojazdu. Brzeg oraz miejsce, w którym znajdował się samochód, zostały sprawdzone z łodzi przez strażaków z OSP Stołpno. Podjęto decyzję o przeszukaniu i wyciągnięciu auta. W tym celu została zadysponowana specjalistyczna grupa wodno-nurkowa. Po jej przybyciu na miejsce zdarzenia, pojazd i okolice, w których się znajdował, zostały przeszukane. Nikogo nie odnaleziono. Nurkowie podczepili stalowe liny do samochodu, za pomocą których wyciągnięto auto na brzeg. W akcji brały udział 3 zastępy JRG oraz 2 zastępy OSP.

– Ze wstępnych ustaleń policji wynika, że samochodem BMW kierował 16-letni mieszkaniec powiatu radzyńskiego. W związku z tym, sprawa zostanie skierowana do sądu rodzinnego. Ani kierowca, ani podróżująca z nim pasażerka nie odnieśli obrażeń. Osoby te wydostały się z samochodu o własnych siłach, bez pomocy służb i oddaliły się z miejsca zdarzenia – tłumaczy oficer prasowy bialskiej policji, komisarz **Barbara Salczyńska-Pyrchla**.

(mm)

eprasa.pl 8acfcfbaa6

Dopiero po interwencji Słowa Podlasia sprawę udało się załatwić „od ręki”

Od 3 miesięcy łatali dziurę w chodniku!

INTERWENCJA ZAŁATWILIŚMY SŁOWA PODLASIA

BIAŁA PODLASKA Do naszej redakcji zgłosił się pan Antoni, który zwrócił uwagę na sporą dziurę w chodniku, tuż przy wejściu na przejście dla pieszych na ulicy Kościuszki. Sprawę zgłaszał radnemu Janowi Jakubcowi już w połowie kwietnia, ten przekazał sygnał od mieszkańca urzędnikom. Niestety trzy miesiące później chodnik nadal nie był naprawiony. Dopiero po naszych pytaniach wysłanych do urzędu miasta, sprawa w końcu ruszyła i już na drugi dzień chodnik został poprawiony. Inny mieszkaniec dopytuje z kolei o godziny włączania i wyłączania latarni na alei Tysiąclecia. Jego zdaniem miasto włącza oświetlenie zbyt wcześnie, co jest nieekonomiczne.

PAULINA CHODYKA-ŁUKASZUK

Do naszej redakcji zgłosił się mieszkaniec osiedla przy ul. Kościuszki w Białej Podlaskiej, zwracając uwagę na dziurę w chodniku tuż przy przejściu dla pieszych na skrzyżowaniu ul. Kościuszki i alei Tysiąclecia.

Zapadnięty chodnik

– Na skrzyżowaniu ulicy Kościuszki i alei Tysiąclecia zapadł się chodnik, który był przecież niedawno robiony wraz ze ścieżką rowerową. 12 kwietnia poinformowałem o sprawie radnego miejskiego Jana Jakubca. Po jakimś czasie pan Jakubiec do mnie oddzwonił i powiedział, że sprawę przekazał wiceprezydentowi. Od tego momentu minęły trzy miesiące, a chodnik nadal jest niepoprawiony. Dziura jest dość spora, tam zbiera się woda, tworząc kałużę, wystaje też krawężnik. Przecież ktoś się może o to zaczepić, przewrócić się, zrobić sobie krzywdę, a nawet połamać sobie nogę czy rękę – informował w zeszłym tygodniu Słowo Podlasia **Antoni Giez**. Dodaje, że jako mieszkaniec liczył na rozwiązanie problemu i na to, że władze miasta szybko zareagują na ten sygnał.

Radny Jan Jakubiec potwierdza, że sygnał od mieszkańca przekazał urzędnikom od razu, czyli w połowie kwietnia. – Temat jest mi znany. Wszelkie sygnały od mieszkańców zawsze przekazuję od razu do urzędu miasta. Podobnie było w przypadku tego chodnika, a o problemie urzędników poinformowałem kilka miesięcy temu – przyznaje **Jan Jakubiec**. – Jeśli będzie taka potrzeba, to 5 sierpnia mamy kolejną sesję rady miasta. Jeśli więc do tego czasu chodnik nie zostanie naprawiony, poruszę ten temat na komisjach – dodaje.

Inwestycja została zakończona 10 grudnia 2021 r. Cztery miesiące później chodnik wyglądał jak na powyższym zdjęciu

Takiej potrzeby nie będzie, bo po naszych zapytaniach, wysłanych 19 lipca do rzecznika urzędu miasta, już na drugi dzień, czyli 20 lipca, chodnik został naprawiony. – Wykonawca w ramach gwarancji naprawił już zapadnięty fragment nawierzchni – informuje rzecznik UM Biała Podlaska, **Gabriela Kuc-Stefaniuk**.

Za pośrednictwem radnego Jakubca mieszkaniec zgłaszał zapadnięty chodnik do naprawy już w kwietniu...

ZDJĘCIA PAULINA CHODYKA-ŁUKASZUK

... ale dopiero po naszej interwencji w urzędzie, udało się go naprawić z dnia na dzień

Przypomina, że ścieżka i chodnik zostały wyznaczone w ramach zadania „Wyznaczenie wraz z przebudową ścieżki rowerowej łączącej ścieżkę rowerową przy ul. Lubelskiej ze ścieżką rowerową przy Al. Tysiąclecia w Białej Podlaskiej w ramach zadania inwestycyjnego Budowa zintegrowanego systemu zrównoważonej mobilności na terenie Miejskiego Obszaru Funkcjonalnego Biała Podlaska”. Inwestycja została zakończona 10 grudnia 2021 r.

Na pytanie o to, czy miasto otrzymywało wcześniej sygnały o stanie chodnika, otrzymaliśmy jedynie odpowiedź pani rzecznik, brzmiącą: – Wszystkie bieżące zgłoszenia zostały przekazane dla wykonawcy robót.

Latarnie włączane za wcześnie?

Przy okazji zapytaliśmy też o kwestię oświetlenia miejskiego. A to za sprawą telefonu od mieszkańca, którego zdaniem latarnie na alei Tysiąclecia w okresie letnim są włączane zbyt wcześnie. – Przecież można włączać je dużo później, gdy rzeczywiście jest już ciemno. Na alei Tysiąclecia jestem bardzo często i zauważyłem, że latarnie włączane są nawet dwie godziny przed zachodem słońca. Mało ekonomiczne podejście albo po prostu mamy niezwykle bogate miasto, skoro nikt nie zwraca na to uwagi – komentuje mężczyzna.

Jak jednak przekazuje rzecznik bialskiego magistratu, miasto ma pod pełną kontrolą miejskie latarnie. – Oświetlenie uliczne na alei Tysiąclecia włączane jest na 10 minut przed zachodem słońca, a wyłączane na 30 minut przed wschodem słońca. Nie ma zróżnicowania w ciągu roku godzin włączania i wyłączania latarni. Na terenie całego miasta przez cały rok włączane są 10 minut przed zachodem słońca, a wyłączane na 30 minut przed wschodem słońca – przekazuje Gabriela Kuc-Stefaniuk.

Dodaje, że koszty oświetlenia za 2021 rok wyniosły miasto łącznie 3 180 196,71 złotych, a na tę sumę składają się koszty: energii elektrycznej (1 432 881,63 zł), usługi dystrybucji (1 080 684,50 zł), usługi konserwacji (538 967,64 zł), usługi konserwacji na DK2 (125 901,80 zł) oraz opłaty przyłączeniowe (1 761,14 zł).

Pies i kot w mieście – wspólna sprawa

BIAŁA PODLASKA Trwa projekt pod nazwą „Pies i kot w mieście – wspólna sprawa”, który ma na celu przede wszystkim zapobieganie bezdomności zwierząt. W ramach tego zadania każdy mieszkaniec Białej Podlaskiej, właściciel czworonożnego przyjaciela ma możliwość bezpłatnej kastracji, sterylizacji bądź zaczopowania zwierzaka.

Przypomnijmy, projekt „Pies i kot w mieście – wspólna sprawa” to zadanie, które zostało wybrane głosami mieszkańców do realizacji w ramach ubiegłorocznej edycji budżetu obywatelskiego. Projekt ma na celu przede wszystkim ograniczenie bezdomności zwierząt na terenie Białej Podlaskiej poprzez ich sterylizację, kastrację i chipowanie. Jego pomysłodawczynią jest Izabela Kunicka, założycielka Fundacji Dom Belli, która zajmuje się bezdomnymi kotami z terenu miasta i okolic. – Nie da się uratować każdego zwierzaka, ale dzięki takiemu rozwiązaniu możemy zmienić na lepsze przyszłość wielu – podkreślała **Izabela Kunicka** jeszcze przed głosowaniem w BO 2022. – Projekt jest krokiem milowym w naszym mieście, jeśli chodzi o ograniczenie bezdomności zwierząt, zarówno psów jak i kotów. Sterylizacje i kastracje zapobiegają groźnym chorobom, powodują, że zwierzaki są stabilniejsze psychicznie – wyjaśniała prezes Fundacji Dom Belli.

FOT. PEXELS.COM

„Pies i kot w mieście – wspólna sprawa” to zadanie, które zostało wybrane głosami mieszkańców do realizacji w ramach ubiegłorocznej edycji budżetu obywatelskiego

Beneficjentami programu „Pies i kot w mieście – wspólna sprawa” są właściciele zwierząt domowych (psów/suk, kotów/kotek), będący mieszkańcami Białej Podlaskiej, a także opiekunowie kotów wolno żyjących z terenu miasta. Zabiegi będą mogły zostać wykonane wyłącznie u zwierząt, u których nie stwierdzono przeciwskazań do ich przeprowadzenia (np. ze względu na wiek zwierzęcia lub zły stan zdrowia). Usługa kastracji/sterylizacji oraz chipowania dotyczy zwierząt: wyłącznie z terenu miasta Biała Podlaska; w przypadku psów, posiadających aktualne szczepienie przeciwko wściekliźnie; powyżej 6. miesiąca życia; kwalifikujących się do wykonania zabiegu, w tym znieczulenia ogólnego na podstawie decyzji lekarza weterynarii.

Aby skorzystać z programu, należy złożyć wniosek do Urzędu Miasta Biała Podlaska. Więcej informacji oraz szczegółowy regulamin znajdują się na stronie www.bialapodlaska.pl oraz pod nr. tel. 83 341 61 32.

Paulina Chodyka-Łukaszuk

eprasa.pl 8acfcfbaa6

Organizatorzy przygotowali mnóstwo atrakcji dla małych i dużych

Już w sobotę Dni Sławatycz!

POWIAT BIALSKI Przed nami kolejna fantastyczna impreza w regionie! Tym razem to w Sławatyczach czekają nas koncerty gwiazd i lokalnych artystów, kiermasz rękodzieła oraz atrakcje dla dzieci. Będzie też tradycyjna biesiada i obchody jubileuszu miejscowej OSP. To wszystko i wiele więcej już 30 lipca podczas Dni Sławatycz. Słowo Podlasia ma przyjemność być patronem medialnym wydarzenia.

PAULINA CHODYKA-ŁUKASZUK

Już w sobotę, 30 lipca stadion sportowy w Sławatyczach będzie miejscem niezapomnianej imprezy. Gmina Sławatycze, Starostwo Powiatowe w Białej Podlaskiej, Gminny Ośrodek Kultury oraz Zespół Szkół w Sławatyczach zapraszają na wspólne świętowanie Dni Sławatycz.

Będzie to impreza międzynarodowa, pełna nawiązań do folkloru i ludowości. Program wydarzenia jest niezwykle bogaty. Świętowanie rozpocznie się bowiem już o godz. 5:00 zawodami wędkarskimi o puchar wójta na zbiorniku „Sołodowina". W tym roku swoje 100-lecie obchodzi Ochotnicza Straż Pożarna w Sławatyczach. Z tej okazji, w intencji druhów i ich rodzin, o godz. 11:00 odbędzie się msza św. w kościele pw. Matki Bożej Różańcowej. Następnie o godz. 12:00 na stadionie sportowym rozpocznie się dalsza część uroczystości, związanych z obchodami jubileuszu OSP.

W tym samym miejscu, o godz. 15:00, początek będzie miała XXXIV Międzynarodowa Biesiada Nadbużańska. O godz. 15:15 zaczną się prezentacje lokalnych zespołów i solistów, wystąpią Izabela Jaszczuk, Elżbieta Gruszkowska, Janusz Pruniewicz oraz grupa „Nadbużańskie Słowiki".

O godz. 16:50 przewidziano ogłoszenie wyników zawodów wędkarskich oraz różnych konkursów i wręczenie nagród.

Od godz. 17:00 czeka nas natomiast prawdziwa muzyczna uczta. Jako pierwszy na scenie wystąpi zespół „Mołodyczki" z przyjaciółmi O 18:00 rozpocznie się koncert „Maciejowej kapeli".

Gwiazdami Dni Sławatycz będą zespoły: Golden Life, Róże Europy i Future Folk

Natomiast o 19:15 sceną zawładnie kultowy zespół rockowy Róże Europy, znany przede wszystkim z takich piosenek jak „Jedwab", „Wesołych świąt" czy „Kontestatorzy".

Następnie, o godz. 20:30 rozpocznie się koncert grupy Golden Life. To polski zespół muzyczny, założony w Gdańsku w 1988. Porusza się w różnych stylach, od rocka, popu, rapu do country. Dwa utwory grupy „Wszystko to co mam" i „24.11.94" (singel poświęcony ofiarom pożaru w hali Stoczni Gdańskiej 24 listopada 1994) dotarły do pierwszego miejsca Listy przebojów Programu Trzeciego.

O 21:45 przyjdzie czas na gwiazdę wieczoru, czyli zespół Future Folk. To polska grupa, wykonująca elektroniczną muzykę taneczną z wpływami folku góralskiego. Trio tworzy i gra w składzie: Stanisław Karpiel-Bułecka (wokal), Szymon Chyc-Magdzin (wokal, skrzypce) oraz Matt Kowalsky (elektronika; producent, kompozytor, remixer i reżyser dźwięku). Panowie idealnie się uzupełniają – Stanisław i Szymon pochodzą z Zakopanego i wnoszą do muzyki Future Folk typowe dla regionu elementy tradycji ludowej, które z kolei Matt wzbogaca o nowoczesne brzmienia. Pierwszy singel grupy, „Janko", ukazał się jesienią 2011 roku. W 2013 roku Future Folk wystąpili w V edycji programu Must be the Music, gdzie dotarli do odcinka półfinałowego.

Na zakończenie, od godz. 23:00 przewidziano zabawę taneczną z muzyką graną przez DJ-a.

Imprezie towarzyszyć będzie przez cały dzień kiermasz wyrobów rzemieślniczych, wystawy i prezentacje twórców ludowych i prezentacje firm. Organizatorzy zapewniają wydzielony teren na stoiska do prezentacji i ewentualnej sprzedaży własnego rękodzieła oraz miejsce do zaprezentowania zanikających zawodów oraz twórczości współczesnej. W celu rezerwacji powierzchni należy zadzwonić pod nr tel. 83 378 34 73.

Nie zabraknie też strefy gastronomicznej oraz darmowych dmuchańców dla dzieci.

Honorowym patronatem wydarzenie objęli starosta bialski Mariusz Filipiuk i wójt gminy Sławatycze Arkadiusz Misztal.

Szukają chórzystów

FOT. WWW.CHOR-SCMC.PL

Młodzieżowy Chór Parafii Chrystusa Miłosiernego w Białej Podlaskiej poszukuje nowych chórzystów

BIAŁA PODLASKA Utytułowany bialski chór Schola Cantorum Misericordis Christi ogłasza nabór. Przesłuchania kandydatów odbędą się 12 września.

Młodzieżowy Chór Parafii Chrystusa Miłosiernego w Białej Podlaskiej poszukuje nowych chórzystów. Przesłuchania chętnych dziewcząt i chłopców w wieku szkolnym odbędą się 12 września o godz. 17:00 w sali chóru z tyłu plebanii parafii pw. Chrystusa Miłosiernego przy ul. kard. Stefana Wyszyńskiego 55.

Młodzieżowy chór Schola Cantorum Misericordis Christi powstał w grudniu 1996 r. Jego głównym celem jest posługa śpiewu podczas liturgii mszy świętej w parafii, a także formowanie chórzystów w duchu tradycyjnego nauczania Kościoła rzymskokatolickiego. Chór, którego założycielem i dyrygentem jest dr Piotr Karwowski, liczy 90 osób w wieku od 7 do 25 lat. Chór koncertował w wielu miastach Polski, m.in. Warszawie, Krakowie, Poznaniu, Lublinie, Bydgoszczy, Częstochowie, Katowicach, Gliwicach, Kaliszu, Radomiu, Legnicy, Płocku, Toruniu, Sandomierzu, Koszalinie, Słupsku, Hajnówce, Oświęcimiu, Nowym Sączu, Zakopanem. Poza granicami Polski we Francji (1997,2002), na Litwie (1998), Białorusi (1999) , Rosji (1999), Włoszech (2000, 2011), Ukrainie (2001, 2006), Słowacji (2008), Szwecji (2009), Grecji (2015), Macedonii (2015) i Hiszpanii (2018). W swoim dorobku chór ma nagranie dziesięciu płyt CD oraz cykl audycji radiowych pt. „Szkoła śpiewu liturgicznego". Grupa jest laureatem wielu prestiżowych konkursów w kraju i za granicą.

(pc)

Kto wygrał bilety na koncert Ochmana?

BIAŁA PODLASKA Już 30 lipca w bialskim amfiteatrze wystąpi zwycięzca 11. edycji The Voice of Poland oraz tegoroczny reprezentant Polski na Eurowizji – Krystian Ochman! Dla naszych Czytelników mieliśmy konkurs, w którym do wygrania były bilety na to wydarzenie. Sprawdźcie, kto je zgarnął.

Już niebawem na bialskiej scenie koncert zagra Krystian Ochman. To zwycięzca 11. edycji The Voice of Poland oraz reprezentant Polski na tegorocznej Eurowizji we Włoszech, gdzie zajął 12. miejsce. Jego piosenka „River" podbijała listy przebojów.

Krystian Ochman to wnuk słynnego polskiego tenora Wiesława Ochmana. Zwycięstwo w znanym programie muzycznym dało młodemu artyście przepustkę do ogromnej popularności. W listopadzie 2021 piosenkarz wydał swój pierwszy debiutancki album pt. „Ochman", który zadebiutował na 6. miejscu listy bestsellerów muzycznych. Ochman został okrzyknięty objawieniem muzycznym roku, a jego pierwszy autorski utwór „Światłocienie" osiągnął ponad 5,5 mln odsłon na YouTube i zanotował ponad 300 tys. streamów w tydzień, debiutując na Top200 Spotify. Singiel osiągnął status złotej płyty.

FOT. OCHMAN/FACEBOOK

Krystian Ochman to zwycięzca 11. edycji The Voice of Poland oraz reprezentant Polski na tegorocznej Eurowizji we Włoszech, gdzie zajął 12. miejsce. Jego piosenka „River" podbijała listy przebojów

Kolejnym sukcesem Krystiana Ochmana była wygrana w konkursie Premier 58. Krajowego Festiwalu Piosenki Polskiej w Opolu z utworem „Prometeusz". Ponadto jako jeden z dwóch polskich artystów wziął udział w międzynarodowej akcji The CircleSessions, gdzie zaprezentował dwa utwory: „Lights In The Dark" i „Ten sam ja".

Na początku 2022 roku artysta wyruszył w wielką, zimową trasę „Winter Tour '22", gdzie zaprezentował fanom materiał z płyty „Ochman". Każdy koncert Krystiana Ochmana to przejmujące, pełne wokalnego kunsztu i energii widowisko. Wokaliście towarzyszy 4-osobowy zespół doświadczonych muzyków. Bilety w cenie: 70, 80, 100 i 120 zł do kupienia na www.adria-art.pl.

Koncert w Białej Podlaskiej odbędzie się w sobotę 30 lipca w amfiteatrze w parku Radziwiłłów. Początek o godz. 19:00.

Dla naszych Czytelników mieliśmy konkurs, w którym do wygrania były bilety na koncert Krystiana Ochmana. Z racji tego, że cieszył się on dużym zainteresowaniem, wyłoniliśmy aż sześciu zwycięzców! Pojedynczą wejściówkę na koncert wygrali: Jadwiga Burda, Ryszard Kuzawski, Renata Zagożdżon, Beata Lewczuk, Marta Kozłowska oraz Aleksandra Lewczuk. Po odbiór biletów zapraszamy do sekretariatu redakcji Słowa Podlasia, ul. Warszawska 15, w godz. 8:00-16:00.

Paulina Chodyka-Łukaszuk

eprasa.pl 8acfcfbaa6

Będzie też pokaz amazonek na koniach arabskich oraz konkurencje dla dzieci pod nazwą „Hobby Horse"

Najpiękniejsze konie w Tucznej

GMINA TUCZNA Już w najbliższą niedzielę 31 lipca odbędzie się Wojewódzka Wystawa Koni Zimnokrwistych, która od lat cieszy się zainteresowaniem hodowców z całej Polski. Co roku przyciąga też rzesze widzów. Z pewnością nie inaczej będzie i tym razem. Słowo Podlasia jest patronem medialnym wydarzenia.

PAULINA CHODYKA-ŁUKASZUK

Wojewódzka Wystawa Koni Zimnokrwistych to wydarzenie cykliczne, które ma już swoją renomę. Organizatorzy zapraszają na 14. edycję pokazów.

Wystawa i pokazy odbędą się 31 lipca od godz. 11:00 w Tucznej. Organizatorzy przygotowali sporo atrakcji. Po oficjalnym otwarciu i przemówieniach gości odbędzie się prezentacja klaczy, pokaz ogierów arabskich w wykonaniu klubu jeździeckiego „For Pleasure", później zaś nastąpi prezentacja ogierów. Będzie też pokaz amazonek na koniach arabskich oraz konkurencje dla dzieci pod nazwą „Hobby Horse". Zwieńczeniem wydarzenia będzie ogłoszenie wyników i wręczenie nagród. – Już po raz XIV spotkamy się w gminie Tuczna na tej corocznej imprezie, gdzie hodowcy i sympatycy koni ras zimnokrwistych mogą podziwiać i oceniać najlepsze zwierzęta. Wystawa realizowana jest z sukcesami od wielu lat. Corocznie prezentowanych jest około 40 najlepszych zwierząt, co gromadzi rzesze widzów. Pragnę nadmienić, że jest ona rejestrowana, a cała relacja z wystawy na kanale YouTube, posiada ponad 200 tysięcy wyświetleń – zachęca wójt gminy Tuczna **Zygmunt Litwiniuk**. – Możecie Państwo skorzystać z niepowtarzalnej okazji aby włączyć się w tę niecodzienną inicjatywę. O naszym przedsięwzięciu będzie można przeczytać w prasie i zobaczyć krótką relację w mediach społecznościowych – dodaje.

FOT. ARCHIWUM

Wojewódzka Wystawa Koni Zimnokrwistych to wydarzenie cykliczne, które ma już swoją renomę. Organizatorzy zapraszają na 14. edycję pokazów

Na wystawę zaprasza Gmina Tuczna, Powiat Bialski, Województwo Lubelskie oraz Stowarzyszenie na Rzecz Efektywności im. prof. Krzysztofa Żmijewskiego. Wydarzenie honorowym patronatem objął marszałek województwa lubelskiego Jarosław Stawiarski.

Przypomnijmy, koń zimnokrwisty wywodzi się od konia leśnego z Europy Północnej i był używany do prac rolniczych oraz transportowych. Od rasy ciepłokrwistej różni się łagodniejszym temperamentem i masywniejszą budową. Od lat docenia się jego masywną budowę, kasztanowe, rude bądź rudo-dereszowate umaszczenie oraz jasną grzywę.

Szalejące żywioły

KINO **„Infinite Storm", pierwszy amerykański film Małgorzaty Szumowskiej, to zapierająca dech w piersiach i mrożąca krew w żyłach wyprawa w jedno z najbardziej niebezpiecznych górskich pasm świata, gdzie porywy wiatru sięgają 300 km na godzinę, a pogoda zmienia się nieustannie. To również opowieść o innych żywiołach: stracie, ryzyku i odwadze, która pozwala wyjść cało z najgorszej życiowej nawałnicy. Film już w czwartek 28 lipca o godz. 20:15 w ramach Spotkań Filmowych w kinie Merkury.**

Główną rolę w inspirowanym prawdziwą historią thrillerze zagrała hollywoodzka gwiazda Naomi Watts („Niemożliwe", „Birdman", „Mulholland Drive"), w idealnych proporcjach łącząc kruchość z niezłomnością.

Jej bohaterka, Pam Bales, wyrusza na samotną wędrówkę na Górę Waszyngtona, najwyższe wzniesienie nieprzewidywalnych, targanych lodowatymi wichurami Gór Białych w amerykańskim stanie New Hampshire. Ta wyprawa to jej rytuał i sposób na poradzenie sobie z dramatycznymi wspomnieniami. I właśnie w dniu, w którym czuje się najsłabsza, będzie musiała wykazać się największą siłą: ktoś umrze, jeśli nie udzieli mu pomocy. Ale jeśli zdecyduje się pomóc, sama też może zginąć. (pc)

Zdobądź wejściówki!

Dla naszych Czytelników mamy dwie bezpłatne wejściówki na seans filmu „Infinite Storm" w ramach CzSF. Aby je zdobyć, wystarczy przyjść do sekretariatu redakcji Słowa Podlasia, ul. Warszawska 15, z aktualnym wydaniem naszego tygodnika i pokazać nam ten artykuł. Bilety otrzymają dwie pierwsze osoby, a więc kto pierwszy ten lepszy!

Nadbużańskie święto ziół w Janowie

JANÓW PODLASKI **Wszyscy, którzy chcą poznać nadbużańskie zioła i tajniki ziołolecznictwa, mogą już teraz zarezerwować sobie najbliższe niedzielne popołudnie i wieczór na wizytę w Janowie Podlaskim. Odbędzie się tam wyjątkowe wydarzenie pod nazwą „Janowskie święto ziół". Słowo Podlasia jest patronem medialnym imprezy.**

„Janowskie święto ziół" odbędzie się w niedzielę 31 lipca w godz. 13:00-20:00 na placu Partyzantów w Janowie Podlaskim. Dla wszystkich, którzy chcą pogłębić swoją wiedzę o ziołolecznictwie zorganizowane zostaną wykłady oraz ciekawe warsztaty, związane z codziennym wykorzystywaniem ziół. Jednym z punktów programu będzie też konkurs na najpiękniejszy bukiet z tradycyjnych ziół i kwiatów. Kompozycje, które najbardziej zachwycą komisję konkursową, zostaną nagrodzone.

FOT. ARCHIWUM

Jednym z punktów programu będzie też konkurs na najpiękniejszy bukiet z tradycyjnych ziół i kwiatów. Kompozycje, które najbardziej zachwycą komisję konkursową, zostaną nagrodzone

Nie zabraknie też degustacji pysznych, regionalnych dań, przygotowanych z dodatkiem nadbużańskich ziół. Uczestnicy będą mogli wziąć udział w „Gotowaniu w wielkim kotle" z uczestnikami programu telewizyjnego MasterChef. Nie zabraknie też stoisk z lokalnym rękodziełem artystycznym oraz muzyki folkowej. Na najmłodszych również czekają niespodzianki. Organizatorem wydarzenia jest Gminny Ośrodek Kultury w Janowie Podlaskim, a honorowy patronat nad nim sprawuje miejscowy wójt.

„Janowskie święto ziół" dofinansowane jest z funduszy Ministerstwa Kultury i Dziedzictwa Narodowego w ramach programu Narodowego Centrum Kultury „EtnoPolska. Edycja 2022".

Paulina Chodyka-Łukaszuk

Jubileusz muzeum

POWIAT BIALSKI **W tym roku 60-lecie istnienia obchodzi Muzeum Józefa Ignacego Kraszewskiego w Romanowie. Świętowanie zaplanowano na 28 lipca. Słowo Podlasia objęło wydarzenie patronatem medialnym.**

Uroczystości, związane z jubileuszem muzeum w Romanowie, rozpoczną się mszą św. w intencji rodziny Kraszewskich, Rościszewskich i pracowników muzeum, odprawioną o godz. 13:00 w kaplicy dworskiej pw. św. Anny w Romanowie. Następnie, po oficjalnym otwarciu uroczystości, przywitaniu i przemowach gości, na godz. 15:00 zaplanowano wręczenie dyplomów honorowych i odznaczeń. Tego dnia zostanie też otwarta wystawa czasowa pn. „Józef Kraszewski – dziennikarz, redaktor, wydawca, drukarz". O godz. 15:30 odbędzie się koncert muzyczny w wykonaniu Waldszenen Trio. Uroczystość zakończy się poczęstunkiem. (pc)

MROCZNA OPOWIEŚĆ O ZEMŚCIE

BIBLIOTECZKA **Początkowy etap związku niemal zawsze wiąże się z ekscytacją, optymizmem i namiętnością. Nierzadko sprawiają one, że zdrowy rozsądek i umiejętność trzeźwej oceny sytuacji schodzą na dalszy plan. Sięgnij po książkę pod tytułem „Nikt, tylko my" Wydawnictwa Muza i sprawdź, ile może kosztować taki błąd!**

Steven Harding to profesor literatury, który cieszy się szacunkiem otoczenia i licznymi osiągnięciami w pracy naukowej. Lubi to, co robi, nie tylko ze względu na swoją miłość do książek, ale także z powodu słabości do młodych i atrakcyjnych studentek, z którymi często romansuje. Jedną z nich jest Ellie Masterson. Po kilku miesiącach razem para wybiera się do domku poza miastem. Tam pragną nacieszyć się sobą, delektować romantyczną atmosferą, poczuciem prywatności oraz malowniczą przyrodą, która ich otacza. A przynajmniej tak sądzi Steven.

Z dala od miasta, z dala od ciekawskich spojrzeń, w domu na odludziu będą się mogli sobą nasycić. I świętować, bo ten związek – jedyny taki na świecie! – trwa już pół roku. Ellie wszystko starannie zaplanowała.

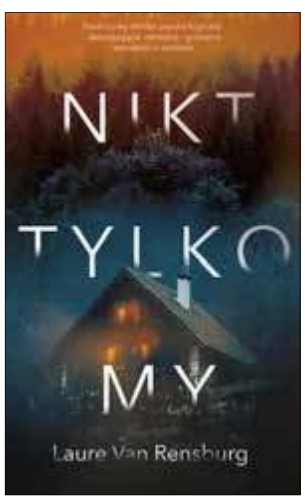

Zaczyna się od wspaniałej kolacji… Luksusowa willa, las, zima, w oddali wody zatoki, wokoło ani żywej duszy, telefony tracą zasięg – nic nie mąci tej sielanki. Ale to sceneria wymarzona nie tylko dla miłości. To także idealne tło dla zemsty. Bo Ellie planowała ten wieczór od lat.

Autorką jest Laure Van Rensburg. To pochodząca z Francji pisarka, która zdobyła zainteresowanie branży wydawniczej dzięki swojemu literackiemu debiutowi pod tytułem „Nikt, tylko my". To za jego sprawą dała się poznać jako utalentowana twórczyni kryminałów i thrillerów o intrygującej fabule pełnej nieoczywistych zwrotów akcji. Jej opowiadania ukazały się w internetowych magazynach „Litro Magazine" oraz „Storgy Magazine".

Dla naszych Czytelników przygotowaliśmy bezpłatny egzemplarz książki „Nikt tylko my". Aby o nią powalczyć, należy poprawnie wypełnić znajdujący się obok kupon i dostarczyć go do sekretariatu redakcji Słowa Podlasia, ul. Warszawska 15, do piątku 29 lipca.

Opisywaną ostatnio książkę „Wzorzec" Karoliny Głogowskiej otrzymuje Magdalena Pepa. Po odbiór zapraszamy w ciągu miesiąca od opublikowania nazwiska. (pc)

KUPON

Podaj nazwiska trzech polskich autorów powieści kryminalnych.

odpowiedź ____
wybieram książkę ____
imię i nazwisko ____
adres ____
telefon kontaktowy ____ wiek ____ NIP ____

eprasa.pl 8acfcfbaa6

Rząd proponuje dodatek węglowy

FOT. ARCHIWUM

Rząd proponuje jednorazowe dodatki węglowe w wysokości 3 tys. zł

Do kosza idzie ustawa, zapewniająca dopłaty do tony węgla. To spektakularna klapa rządowego programu pod hasłem „Tani węgiel". Premier ma już nowy plan. Chce wypłacać dodatek węglowy w wysokości 3 tys. złotych na jedno gospodarstwo domowe.

Rządowy plan „Tani węgiel" przewidywał, że każdy będzie mógł kupić w składzie opału węgiel po 996,60 zł za tonę. Jednak rząd zmienił zdanie.Teraz proponuje jednorazowe dodatki węglowe w wysokości 3 tys. zł.

Zgodnie z założeniami, pieniądze będą przysługiwać gospodarstwu domowemu, w którym głównym źródłem ogrzewania są: kocioł na paliwo stałe, kominek, koza, ogrzewacz powietrza, trzon kuchenny, piecokuchnia, kuchnia węglowa, piec kaflowy na paliwo stałe, zasilane węglem kamiennym, brykietem lub peletem zawierającymi co najmniej 85 proc. węgla kamiennego.

Zgodnie z przedstawionym projektem nowych przepisów warunkiem do uzyskania dodatku węglowego jest wpis lub zgłoszenie źródła ogrzewania do Centralnej Ewidencji Emisyjności Budynków (CEEB). Wnioski na dodatek węglowy będzie można składać w urzędach gmin do 30 listopada tego roku. Na razie nie ma jednak wzoru dokumentu, który ma zostać podany w ministerialnym rozporządzeniu.

(jlk)

Ruszył program „Ciepłe mieszkanie"

Wiceprezes Narodowego Funduszu Ochrony Środowiska i Gospodarki Wodnej Paweł Mirowski poinformował, że w czwartek, 21 lipca ruszył kolejny ogólnopolski program antysmogowy „Ciepłe Mieszkanie". Dzięki niemu właściciele mieszkań w budynkach wielorodzinnych będą mogli uzyskać do 37,5 tys. zł m.in. na termomodernizację lokum.

JUSTYNA LESIUK-KLUJEWSKA

FOT. ARCHIWUM

Właściciele mieszkań w budynkach wielorodzinnych będą mogli się ubiegać o dofinansowanie wymiany starego źródła ciepła

Budżet programu to 1,4 mld zł. Jest to program podobny do „Czystego Powietrza". Rzecznik Wojewódzkiego Funduszu Ochrony Środowiska i Gospodarki Wodnej w Lublinie Marek Wieczerzak wyjaśnia, że program uwzględnia właścicieli lokali mieszkalnych w budynków wielorodzinnych. To program dopłat do wymiany starych źródeł ciepła na ekologiczne i na termomodernizację mieszkań, który składa się z trzech poziomów finansowania.

Na co środki?

Właściciele mieszkań będą mogli wnioskować o dotacje na:

– wymianę pieca węglowego na kondensacyjny kocioł gazowy lub kocioł na pellet drzewny o podwyższonym standardzie, na ogrzewanie elektryczne bądź pompę ciepła powietrze/woda lub pompę ciepła powietrze/powietrze;

– demontaż starego pieca i podłączenie mieszkania do wspólnego źródła ciepła (np. sieci ciepłowniczej);

– wykonanie instalacji centralnego ogrzewania i ciepłej wody użytkowej;

– wykonanie wentylacji mechanicznej z odzyskiem ciepła;

– wymianę okien i drzwi ((pod warunkiem wymiany nieefektywnego źródła ciepła).

Trzy poziomy dofinansowania

Na jakie dofinansowania mogą liczyć liczyć uczestnicy programu? Otóż wysokość dofinansowania zależy wyłącznie od dochodów właściciela mieszkania. Przewidziano 3 warianty. Pierwszy dotyczy osób, które mają dochody do 120 tys. zł rocznie. Takim właścicielom mieszkań przysługiwać będzie podstawowy poziom dotacji w wysokości do 15 tys. zł na lokal (do 30 proc. kosztów kwalifikowanych inwestycji). Drugi, podwyższony, przysługiwać ma osobom, u których dochód na osobę w gospodarstwie wieloosobowym nie przekracza 1673 zł, a w gospodarstwie jednoosobowym – 2342 zł. Dotacja dla tej grupy wyniesie do 25 tys. zł (do 60 proc. kosztów kwalifikowanych). Najwyższy poziom finansowania, bo aż do 90 proc. kosztów przysługuje beneficjentom, u których dochód nie przekracza 900 zł na osobę w gospodarstwie wieloosobowym lub 1260 zł w gospodarstwie jednoosobowym. Takie osoby otrzymają do 37,5 tys. zł.

Mirowski przekazał również, że dotacje będą mogły być jednak wyższe o 5 proc., jeśli lokal mieszkalny znajduje się w budynku, zlokalizowanym na terenie jednej z 322 gmin – określonych przez Główny Inspektorat Środowiska – jako te, które najbardziej borykają się z problemem zanieczyszczenia powietrza, czyli przekroczeniami norm emisji pyłów PM2,5, PM10 oraz benzo(a) pirenu. A więc beneficjenci ci mogą liczyć na dofinansowanie na poziomie 35, 65 i 95 proc. kosztów kwalifikowanych i w kwocie do 17,5 tys. zł, 26,9 tys. zł lub 39,9 tys. zł.

Jak ubiegać się o dotację?

Program będą obsługiwać wojewódzkie funduszu ochrony środowiska i gospodarki wodnej. To one będą prowadzić nabory o dofinansowanie dla gmin, z którymi podpiszą potem umowy. Gdy dany urząd uzyska pieniądze na dotacje, urzędnicy będą mogli uruchomić nabór wniosków dla właścicieli i współwłaścicieli mieszkań na swoim terenie. A więc właściciele mieszkań będą składać wnioski o dotacje bezpośrednio do urzędów gmin, a nie do wojewódzkich funduszy ochrony środowiska i gospodarki wodnej, jak to ma miejsce w przypadku programu „Ciepłe powietrze". Dokładnych terminów składania wniosków przez właścicieli mieszkań jeszcze nie podano.

SKŁAD OPAŁU OFERUJE DO SPRZEDAŻY
- Pellet z łuski słonecznika
- Pellet drzewny
- Brykiet torfowy
- Brykiet drzewny
- Ekogroszek

tel. 693 630 636
Wisznice, ul. Włodawska 4c
REKLAMA ID: 10758

PMN AGRO
PMN AGRO Piotr Naumiuk
ul. Kościelna 26
21-200 Parczew
SKUP ZBÓŻ
KUKURYDZY i RZEPAKU
tel. 83 354 59 56, 789 075 220
REKLAMA ID: 8306

EUROLIDER
kruszywo drogowe ■ wapno nawozowe na pola
kamienie ozdobne do ogrodów
piach do mixokreta ■ pospółka, żużel, żwir
tel. 722 212 748
Bedlno Radzyńskie 68, 21-300 Radzyń Podlaski
www.euroliderkruszywa.pl
REKLAMA ID: 10660

Podnośnik koszowy
537 333 276
AZ-BUD Andrzej Zieniuk
Budownictwo ogólne od A do Z
tel. 513 091 363
■ Materiały budowlane
■ Sprzedaż hurtowa i detaliczna
Centrum Dom i Ogród
tel. 533 554 481
■ Dealer i Serwis STHIL
■ Wypożyczalnia sprzętu budowlanego i ogrodniczego
Podnośnik: 20 metrów
Minikoparka JCB
500 825 991
REKLAMA ID: 10658

ŁOSICE
ZBOŻA KOSIERADZKI
CAŁOROCZNY SKUP ZBOŻA
owies, żyto, pszenżyto, pszenica, jęczmień
ZAŁADUNEK POMPĄ
ATRAKCYJNE CENY
08-200 Łosice, Miła 1
514 080 361 505 115 079
REKLAMA ID: 10059

Firma OPTIMUS
Jagoda Panasiuk-Jakimiak
Części do maszyn rolniczych nowe i używane
do różnych kombajnów Claas Consul, Mercator, Dominatory różne, Deutz Fahr, New Holland
tel. 602 683 728
600 401 546, jagoda-kaja@wp.pl
Zahajki 42, 21-570 Drelów
(koło Międzyrzeca Podlaskiego)
REKLAMA ID: 8474

TARTAK
ul. 3 Maja 11
08-210 Platerów
■ BUDOWA DOMÓW
■ DREWNO BUDOWLANE
■ szalówka ■ podłogówka ■ deski
■ tarasówka ■ kantówka ■ łaty
IMPREGNATY
697 077 424 723 616 218
REKLAMA ID: 8304

eprasa.pl 8acfcfbaa6

KATEGORIA INWESTYCJA SAMORZĄDOWA

Gmina Miejska Terespol

30 listopada ubiegłego roku, zakończyła się realizacja projektu „Rewitalizacja zdegradowanego obszaru Konowicy w Terespolu", realizowana z udziałem dofinansowania ze środków Europejskiego Funduszu Rozwoju Regionalnego w ramach Regionalnego Programu Operacyjnego Województwa Lubelskiego na lata 2014-2020 i budżetu państwa. Celem przedmiotowego projektu było przywrócenie funkcji społeczno-gospodarczych na zdegradowanych obszarach miasta Terespol, a także zwiększenie w mieście dostępności do infrastruktury społecznej i kulturalnej.

Cele szczegółowe to: zwiększenie podaży atrakcyjnych przestrzeni publicznych na obszarze miasta; poprawa stanu infrastruktury społecznej; zapewnienie wystarczającego poziomu dostępu do usług społecznych oraz infrastruktury do wykorzystania czasu wolnego; aktywizacja wszystkich mieszkańców gminy; wzmocnienie więzi wśród społeczności lokalnych i poprawa wizerunku miasta Terespol; przywrócenie bezpieczeństwa lokalnego oraz porządku publicznego; stworzenie oferty działań aktywizacyjnych wśród mieszkańców obszaru, który obecnie uznawany jest za zdegradowany; pobudzenie aktywności środowiska lokalnego i stymulowanie współpracy na rzecz rozwoju społeczno-gospodarczego oraz przeciwdziałanie zjawisku wykluczenia społecznego niektórych grup społecznych.

Zakres projektu obejmował między innymi remont budynku po byłym hotelu, znajdującym się na stadionie miejskim, przyległym do zrewitalizowanych terenów, który zmienił funkcję na Centrum Kultury i Rekreacji, z salą konferencyjną oraz pracowniami: muzyczną, plastyczną i tkacką. Zagospodarowany został teren za stadionem, wokół zbiorników wodnych Konowicy i nadana została mu nowa funkcja rekreacyjna. W ramach inwestycji wybudowane zostały drogi dojazdowe, ciągi pieszo-rowerowe i parkingi wraz z infrastrukturą towarzyszącą i siłowniami na świeżym powietrzu. Odmulone zostały zbiorniki wodne, wybudowany został pomost i punk widokowy, który może pełnić funkcję amfiteatru. Wybudowany został także plac zabaw, skatepark i workout – miejsce do ćwiczeń siłowych. Odnowiony został kort tenisowy i wymienione ogrodzenie na stadionie. Całość terenu została oświetlona i objęta monitoringiem. Oprócz obszaru Konowicy, monitoring został zamontowany również na terenie całego miasta.

FOT. URZĄD MIASTA TERESPOL

Po rewitalizacji Konowica jest miejscem chętnie odwiedzanym przede wszystkim przez mieszkańców, ale też turystów i gości

Na terenie Konowicy, w parku miejskim i szkołach, rozmieszczone zostały budki lęgowe i karmniki, gdzie można dokarmiać ptaki. Ponadto, w czterech budkach lęgowych dla ptaków umieszczone zostały kamery, przez które online, w czasie rzeczywistym, będzie można podglądać ich życie w naturalnym środowisku. Partnerem projektu była firma BARD Agnieszki Drab, która w ramach umowy partnerskiej zamontowała monitoring w budynku restauracji przy ul. Wojska Polskiego 132. Całkowity koszt inwestycji to 9 121 161,40 złotych, z tego 6 032 949,30 to środki Europejskiego Funduszu Rozwoju Regionalnego w ramach Regionalnego Programu Operacyjnego Województwa Lubelskiego na lata 2014-2020 i budżetu państwa.

28 sierpnia bieżącego roku, podczas festynu społeczno-historycznego, pod nazwą „Wystrzałowe Miasto – Niedziela w Terespolu", nastąpi oficjalne otwarcie inwestycji. Mieszkańcy korzystają natomiast z wybudowanej infrastruktury od jesieni ubiegłego roku.

Każdy może spędzić czas na zrewitalizowanym terenie tak, jak lubi. Dzieci intensywnie na placu zabaw, dorośli i młodzież mogą rozwijać sprawność fizyczną na urządzeniach workout, a wszyscy razem aktywnie spędzać czas na rolkach, rowerach, korcie tenisowym, boisku, skateparku czy siłowni na świeżym powietrzu. Miłośnicy bardziej spokojnego wypoczynku mogą urządzić piknik na trawie, spacerować alejkami, wypoczywać na ławeczkach i pomoście kołyszącym się na wodzie. Każdy znajdzie tu coś dla siebie. Dlatego Konowica jest miejscem chętnie odwiedzanym przede wszystkim przez mieszkańców, ale też turystów i gości.

(mm)

KATEGORIA INWESTYCJA SAMORZĄDOWA

Gmina Wisznice

Sukcesywny rozwój i wychodzenie naprzeciw wyzwaniom, a także konsekwentna realizacja wytyczonych celów, to podstawowe narzędzia, z których korzysta gmina Wisznice, co przekłada się na poprawę warunków życia mieszkańców i pozytywny wizerunek gminy w regionie i kraju.

Jeden z największych projektów, jaki gmina podjęła do realizacji, to projekt rewitalizacji obszarów zdegradowanych gminy Wisznice. Celem projektu było zatrzymanie procesów marginalizacji i przywrócenie funkcji społeczno-gospodarczych na zdegradowanych obszarach, a także zwiększenie dostępności do infrastruktury społecznej. Jednym z zadań w ramach rewitalizacji była adaptacja budynku w centrum Wisznic na cele socjalne oraz komercyjne, wraz z zagospodarowaniem przyległego terenu.

W ramach zadania, przebudowany został budynek w centrum Wisznic, wraz z adaptacją na cele socjalne oraz komercyjne. Na parterze budynku zlokalizowane są mieszkania treningowe dla czterech osób oraz kino, na piętrze sale do rehabilitacji oraz gabinety zabiegowe. Mieszkania treningowe dla osób z niepełnosprawnościami z terenu gminy Wisznice ruszyły z początkiem 2022 roku. Do dyspozycji jest także sala kinowa z 30 miejscami, która po kilkudziesięciu latach wróciła do Wisznic, bowiem dokładnie w tym miejscu, w latach 70. działało kino „Marzenie". Na parterze budynku zaplanowano również toaletę publiczną, która posiada oddzielne wejście i jest przystosowana dla osób niepełnosprawnych.

FOT. GMINA WISZNICE

Jednym z zadań w ramach rewitalizacji była adaptacja budynku w centrum Wisznic na cele socjalne oraz komercyjne, wraz z zagospodarowaniem przyległego terenu

Zagospodarowano także teren przy budynku – przebudowano drogę wewnętrzną o szerokości 6 metrów, na długości 195 metrów i wykonano chodniki i utwardzenia. Ustawiono również wiatę przystankową oraz zamontowano plac zabaw dla dzieci. W parku zostały zamontowane trzy urządzenia do zabawy dla dzieci, które tworzą plac zabaw.

W ramach zadania centrum Wisznic objęto monitoringiem. Zamontowano 12 kamer zewnętrznych i 2 wewnętrzne.

(mm)

Organizatorzy i Partnerzy Plebiscytu - Niedźwiedzie Biznesu 2022

Patronat Marszałka Województwa Lubelskiego *Jarosława Stawiarskiego*

Powiat Bialski · Gmina Biała Podlaska · Gmina Huszlew · Gmina Komarówka Podlaska · Gmina Międzyrzec Podlaski · Gmina Piszczac · Gmina Sosnówka · Miasto Terespol · Gmina Tuczna · Gmina Wisznice · Łomazy

ZPP PODLASIE
Związek Przedsiębiorców i Pracodawców „Podlasie"

Redakcja tygodnika SŁOWO PODLASIA

Bank Spółdzielczy w Międzyrzecu Podlaskim

KOCIUK GRUPA · 2M CLINIC · PGE Dystrybucja S.A. · KLIMEK · SKLEPY MEDYCZNE CholimpeX Już od 1992 r. · OUTLET „GALERYJA ŁOMASKA" · NowyDach · KONCERT · M. PAWTRANS · HORYZONT ubezpieczenia - inwestucie · LAKTOPOL · FIRMA Kalinowski · KSEMAR · MERKURY · PVTIM · krynicavitamin · ELMAR Ryby na każdy dzień · Plus Euro Dotacje · Petrodom · MARONEX z miłości do mebli · GENERALI | AGRO · Komunalnik Biała Podlaska · BNP PARIBAS · max Auto · PIOTRANS GROUP · UBiT USŁUGI BUDOWLANE I TRANSPORTOWE · Zielona Galeria · TARTAK BRÓNEK · WOODWOSE ECO LOG HOUSE & RENOVATIONS · Serhej · KK SERVICE · BRACIA KURKOWSCY

REKLAMA ID: 10765

eprasa.pl 8acfcfbaa6

Kult wiąże się legendą o objawieniu świętego Antoniego miejscowemu chłopu w turowskim lesie

Zjawiskowe sanktuarium – zabytkow

LEŚNYM SZLAKIEM Od ponad 200 lat ludzie przychodzą do leśnych kaplic w Turowie, by wypraszać potrzebne łaski za wstawiennictwem św. Antoniego Padewskiego. Kult świętego jest tu ciągle żywy. Odwiedzają to miejsce także turyści, kaplice położone są bowiem w środku pięknego kompleksu leśnego na trasie zielonego szlaku rowerowego.

MAŁGORZATA KOŁODZIEJCZYK

Kult świętego zaczął się tu rozwijać w początkiem XIX w. Wiąże się z przekazywaną drogą ustną opowieścią o objawieniu św. Antoniego miejscowemu chłopu w turowskim lesie. Na znak tego spotkania na pniu sosny, na którym siedzieli, święty odcisnął swoją stopę i obiecał opiekować się okolicą. Od tego czasu do niezwykłego miejsca w lesie pielgrzymowali licznie nie tylko mieszkańcy Turowa, ale też okolicznych wiosek.

Najstarszy dokument nawiązujący do wydarzenia pochodzi z 1824 roku. Jest to prośba włościan, pochodzących z Turowa, o zgodę władz carskich na postawienie w miejscu objawienia kaplicy z ołtarzem i możliwość odprawiania w niej mszy św. Znajduje się tam również informacja o zawieszonym na drzewie obrazie św. Antoniego. Przekaz głosi, że obraz ten przyniósł żołnierz z wyprawy napoleońskiej. Mieszkańcy wsi czcili miejsce objawień św. Antoniego jak potrafili najlepiej. W latach 20. XIX wieku wznieśli tu drewnianą kapliczkę, którą można nawiedzać do dziś. Została zbudowana z bali sosnowych na planie kwadratu o wymiarach 2,6 x 2,6 metra, pokryta słomą i zwieńczona krzyżem. Wewnątrz pod ołtarzem znalazł się pień z odciskiem pozostawionym przez św. Antoniego. W ołtarzyku z kolei zawisł obraz, przedstawiający świętego z Padwy. Nieco później w jego miejsce postawiona została figurka świętego. W latach 60. minionego wieku kapliczkę wyremontowano. Ściany zewnętrzne zostały oszalowane deskami, a słomiany dach zastąpiony blachą. Wkrótce po tym została wpisana do rejestru zabytków.

Odpust w lesie

Mieszkańcy wioski nie ustawali w dążeniu do postawienia w miejscu objawień okazalszej świątyni, godnej św. Antoniego i tego miejsca. Jednakże nie sprzyjały temu czasy wzmożonej rusyfikacji po powstaniu styczniowym. Ostatecznie udało się to zrealizować w 1908 roku, przy wsparciu właścicieli majątku Turów, hrabiostwa Krystyny i Andrzeja Potockich. Wówczas to wzniesiona została murowana kaplica w stylu neogotyckim. Po obu jej stronach stanęły kaplice słupowe. Powstała na kamiennym fundamencie, na którym stała drewniana kapliczka, tę zaś przesunięto w róg placu. W ołtarzu głównym kaplicy znajduje się obraz (nieznanego autorstwa) przedstawiający św. Antoniego z dzieciątkiem Jezus na jednym ręku, w drugim zaś trzymającego lilię. Pod ołtarzem złożony został sosnowy pień z ołtarzyka drewnianej kapliczki.

26 listopada 1910 roku biskup lubelski Franciszek Jaczewski, administrator diecezji podlaskiej, wydał dekret zezwalający na sprawowanie tu nabożeństw. Ustalony też został termin odpustu ku czci św. Antoniego, od początku jest to pierwsza niedziela czerwca. Uroczystość, znana jako „odpust w lesie" gromadziła kilkutysięczne rzesze wiernych. Pielgrzymi przybywający w to miejsce, odłupywali drzazgi z pnia, znajdującego się pod ołtarzem, by zabrać je do swoich domów jako lek na różne dolegliwości. Po dziś dzień rzesze wiernych przybywających do leśnych kaplic w pierwszą niedzielę czerwca nie maleją.

Jednakże biskup Jaczewski nakazał, by wierni w największe święta uczestniczyli w liturgii w kościele parafialnym w Radzyniu Podlaskim. Kult świętego rozwijał się, kiedy to 20 grudnia 1936 roku biskup Henryk Przeździecki erygował w Turowie parafię pod wezwaniem św. Antoniego Padewskiego. Od tej chwili aż do poświęcenia kościoła w centrum miejscowości w grudniu 1937 roku, w kaplicy codziennie odprawiane były msze św. Po wojnie miało w niej miejsce wydarzenie, które przyciągnęło wielu pielgrzymów. Stary obraz św. Antoniego rzekomo świecił dziwnym, niewytłumaczalnym blaskiem. Działo się to przez wiele dni, aż decyzją władz kościelnych obraz został przewieziony do kościoła w Radzyniu i umieszczony w bocznym ołtarzu. Pozostaje tam do dziś.

Ludzie przyjeżdżają tu nie tylko turystycznie, z ciekawości, ale też żeby się pomodlić za wstawiennictwem św. Antoniego

Leśne kaplice i historia

Z kapliczką w lesie związane są ważne wydarzenia historyczne. W jej pobliżu miała miejsce jedna z walk powstania listopadowego. Mogiły powstańców potwierdzał przez lata drewniany krzyż z tabliczką, zamieniony na murowany nagrobek a następnie na pomnik z napisem „Cześć bohaterom poległym w 1830 –1831". W rocznicę wybuchu powstania listopadowego przy kaplicy odbywały się uroczystości patriotyczno-religijne.

W roku 1864 roku na strychu kapliczki schronił się powstaniec styczniowy, ukrywając się tam przed obławą prowadzoną w okolicznych lasach. W okresie okupacji niemieckiej leśna kaplica św. Antoniego służyła partyzantom do odprawiania polowych mszy św. W tym czasie w jej obrębie powstał cmentarz. Spoczywają na nim przede wszystkim mieszkańcy Turowa, którzy zginęli z rąk hitlerowców bądź też zmarli w czasie II wojny światowej. Pochowani są tu też żołnierze węgierscy, którzy polegli w lipcu 1944 roku w walkach z wkraczającą na te tereny Armią Czerwoną. Po wojnie otwarto nowy cmentarz, nieopodal kościoła w centrum miejscowości.

W 2012 roku cały kompleks sakralny – kaplice i cmentarz – został wpisany do rejestru zabytków.

FOT. MAŁGORZATA KOŁODZIEJCZYK

Pierwotna, mała kaplica św. Antoniego w Turowie

FOT. PRZEMYSŁAW BYLICKI

W okresie okupacji niemieckiej leśna kaplica św. Antoniego służyła partyzantom do odprawiania polowych mszy św. W tym czasie w jej obrębie powstał cmentarz

W 2012 roku cały kompleks sakralny – kaplice i cmentarz – został

eprasa.pl 8acfcfbaa6

TV SŁOWO PODLASIA PROGRAM

Program telewizyjny 26.07 – 1.08.2022

W starym, dobrym stylu

TVN, sobota 30.07, godz. 20.00

Nowy Jork. Willie i jego najlepsi przyjaciele, Joe oraz Al, z niepokojem odkrywają, że ich fundusz emerytalny został zlikwidowany. To jednak nie koniec złych wieści. Drugi z nich za niecałe trzydzieści dni straci mieszkanie, które dzieli wraz z córką Rachel oraz wnuczką Brooklyn, ponieważ rata kredytu hipotecznego wzrosła trzykrotnie. Z kolei Willie otrzymuje niepomyślną diagnozę lekarską: cierpi na niewydolność nerek i jak najszybciej potrzebuje przeszczepu. Umrze, jeśli nie zdobędzie gotówki na kosztowną operację. Zdesperowani mężczyźni postanawiają działać, ponieważ nie zamierzają być ciężarem dla najbliższych. Wpadają na pomysł napadu na bank, którego władze ponoszą odpowiedzialność za zaistniałą sytuację. Joe układa szczegóły planu. Początkowo wizja złamania prawa przeraża seniorów. Zmieniają zdanie dopiero, kiedy dowiadują się, że ta sama instytucja finansowa zamierza zagarnąć ich emerytury. Pierwsza próba zdobycia potrzebnego sprzętu kończy się porażką. Zgłaszają się wówczas z prośbą o pomoc do Murphy'ego, który jest zawodowym kryminalistą.

Podwójna tożsamość

TVP 2, sobota 30.07, godz. 23.15

Przestępca Bobby Z (Jason Lewis) staje się celem niebezpiecznego barona narkotykowego z Meksyku, Dona Huertero (Joaquim de Almeida), który obwinia go o samobójczą śmierć swojej córki. Decyduje się ukryć się w amerykańskiej ambasadzie. Wkrótce trafia pod opiekę agenta wydziału antynarkotykowego, Tada Gruzsy (Laurence Fishburne). Sytuacja komplikuje się, gdy ludzie Huerero porywają współpracownika funkcjonariusza. Baron proponuje Tadowi, że uwolni jego przyjaciela, jeśli odda mu on poszukiwanego dilera. Przekupiony przez Bobby'ego Gruzsa obmyśla plan, by jednocześnie uratować życie przestępcy i swojego przyjaciela. W tym celu jedzie do placówki penitencjarnej, w której przebywa były żołnierz amerykańskiej piechoty morskiej, Tim Kearney (Paul Walker). Mężczyzna jest bardzo podobny do Bobby'ego Z. Agent proponuje mu układ, pomoże mu odzyskać wolność, jeśli zgodzi się on udawać Bobby'ego Z.

Gniew Tytanów

TVN, niedziela 31.07, godz. 20.00

Bogowie Zeus (Liam Neeson), Hades (Ralph Fiennes) i Posejdon (Danny Huston) rządzą światem. Jednak ich ojciec, okrutny przywódca tytanów Kronos, dotąd uwięziony w czeluściach Tartaru, postanawia odzyskać władzę. Osłabieni bogowie przygotowują się do trudnego starcia. Zeus zostaje zdradzony przez swojego brata Hadesa i syna Aresa (Édgar Ramírez), którzy wraz z Kronosem zawiązują spisek przeciwko niemu. Tytani rosną w siłę, a Gromowładnego opuszcza moc. Ziemi grozi zagłada. Zeus zwraca się o pomoc do swojego syna Perseusza (Sam Worthington).

Dick i Jane: Niezły ubaw

Polsat, niedziela 31.07, godz. 22.05

Małżonkowie Dick (Jim Carrey) i Jane (Téa Leoni) Harperowie ciężko pracowali, by osiągnąć status zamożnej amerykańskiej rodziny. Pewnego dnia Dick dowiaduje się, że awansował na wiceprezesa jednej z wiodących firm w branży medialnej. Radość nie trwa jednak długo. Następnego dnia firma upada, a jej prezes znika z 400 milionami dolarów. Dick nie tylko zostaje bez pracy, ale z powodu stanowiska, które dopiero co objął, odpowiedzialność za bankructwo przedsiębiorstwa spada także na niego. W tej sytuacji Dick i Jane stawiają wszystko na jedną kartę.

Bezwstydny Mortdecai

TVP 2, niedziela 31.07, godz. 0.00

Ekscentryczny brytyjski arystokrata o nazwisku Charlie Mortdecai pracuje w galerii sztuki. Oprócz tego okazjonalnie pomaga tajnym agentom MI5 w walce z nielegalnym handlem arcydziełami. Pewnego dnia Mortdecai wpada na trop zaginionego obrazu Goi o nieocenionej wartości. Co więcej, okazuje się, że płótno zawiera wskazówki prowadzące do bezcennego skarbu. Niebawem kontakt z Charliem nawiązuje jego stary kolega ze studiów, agent Martland. Jak się okazuje, funkcjonariusz pragnie zdobyć nie tylko obraz, ale także piękną żonę arystokraty, Johannę, w której jest od dawna zakochany. W imieniu tajnych służb Martland proponuje Mortdecaiowi zapłatę w zamian za pomoc w odnalezieniu płótna.

© www.telepress24.com telepress24@gmail.com

TVP 1

5.10 **Przysięga (686) –** serial
6.00 **Wspaniałe stulecie s. II (67) –** serial
7.00 **Transmisja Mszy Świętej**
7.30 **Kościół z bliska**
8.00 **Wiadomości, Pogoda**
8.15 **Kwadrans polityczny**
8.40 **Ranczo (5) –** serial
9.40 **Komisarz Alex (197) –** serial
10.40 **Ojciec Mateusz (261) –** serial
11.30 **Leśniczówka (566) –** serial
12.00 **Wiadomości**
12.10 **Agrobiznes, Agropogoda**
12.35 **Magazyn Rolniczy**
12.55 **Najpiękniejsze wyspy świata – Państwa wyspiarskie**
14.00 **Wspaniałe stulecie s. II (68) –** serial
15.00 **Wiadomości, Pogoda**
15.15 **Alarm! –** magazyn
15.35 **Gra słów. Krzyżówka**
16.05 **Przysięga (687) –** serial
17.00 **Teleexpress**
17.15 **Jaka to melodia?**
17.55 **Wojenne dziewczyny s. II (17) –** serial
18.50 **Jeden z dziesięciu –** teleturniej
19.20 **Tour de Pologne – kroniki**
19.25 **Sport, Wiadomości, Pogoda**
20.10 **Alarm! –** magazyn
20.30 **Leśniczówka (567) –** serial
21.05 **Bolivar (38) –** serial
22.00 **Ekstradycja I (1) –** serial
23.10 **Ocaleni –** reality show
0.15 **Komandosi w akcji –** film akcji, USA, reż. Franklin A. Vallette
HIT 1.50 **Obietnica –** dramat, Polska, Dania, reż. Anna Kazeja, Mateusz Więcławek, Magdalena Popławska, Dawid Ogrodnik
3.25 **Tajemnice Paryża – Ach, ten Paryż!**

POLSAT

6.00 **Nowy dzień z Polsat News**
8.40 **Malanowski i Partnerzy**
9.10 **Malanowski i Partnerzy**
9.40 **Sekrety rodziny**
10.40 **Dlaczego ja?**
11.40 **Gliniarze**
12.50 **Wydarzenia**
13.20 **Interwencja**
13.40 **Trudne sprawy**
14.40 **Dlaczego ja?**
15.50 **Wydarzenia**
16.10 **Pogoda**
16.15 **Interwencja**
16.40 **Gliniarze**
17.40 **Sekrety rodziny**
18.50 **Wydarzenia**
19.25 **Gość Wydarzeń**
19.45 **Sport, Pogoda**

20.05 **Men in Black: International `–** komedia sci - fi, Chiny, USA, 2019, reż. F. Gary Gray, wyk. Chris Hemsworth, Tessa Thompson, Rebecca Ferguson
HIT 22.40 **Ocalenie –** thriller, Kanada, 2015, reż. Steven C. Miller, wyk. Bruce Willis, Kellan Lutz, Gina Carano, D.B. Sweeney
0.40 **Apocalypto –** dramat przygodowy, USA, 2006, reż. Mel Gibson, wyk. Rudy Youngblood, Dalia Hernández, Jonathan Brewer, Morris Birdyellowhead
3.35 **Świat według Kiepskich**
4.40 **Disco Gramy**
5.25 **Telezakupy TV Okazje**

SUPER POLSAT

6.00 SuperLudzie **6.55** Psi patrol **9.00** Dora poznaje świat **9.30** Kung Fu Panda: Legenda o niezwykłości **10.00** Wydarzenia 24 **10.30** Nasz nowy dom **11.30** Chirurdzy **12.30** Święty - serial **13.00** Święty - serial **13.30** Świat według Kiepskich **14.50** Chirurdzy **15.50** Wydarzenia **16.10** Więcej wydarzeń **16.20** Gość Wydarzeń 24 **16.55** Nasz nowy dom **17.55** Nasz nowy dom **19.00** Świat według Kiepskich **20.00** Święty - serial **20.40** Policja zastępcza - komedia sensacyjna, USA, 2010, reż. Adam McKay, wyk. Mark Wahlberg, Will Ferrell, Samuel L. Jackson, Dwayne Johnson **23.00** Burleska - film muzyczny, USA, 2010 **1.30** Akademik

STOPKLATKA

11.20 13 posterunek s. 2 **12.50** Katastrofy w przestworzach - serial **14.50** Chicago Fire s. 4 **16.45** 13 posterunek s. 2 - serial **18.00** Wojny magazynowe Kanada s. 1 **19.00** Łowcy okazji **20.00** Haker - komedia sensacyjna, Polska **21.55** Nadprzyrodzony pakt - horror, USA **23.45** Jeziorak - dramat kryminalny, Polska

TVP 2

5.05 **Na sygnale (175) –** serial
5.35 **M jak miłość (1579) –** serial
6.25 **Jesteśmy z wami –** reportaż
6.55 **Rodzinka.pl (141) –** serial
7.30 **Pytanie na śniadanie**
10.35 **Panorama**
10.45 **Pytanie na śniadanie**
11.15 **Rodzinka.pl (135 – 136) –** serial
12.30 **Koło fortuny –** teleturniej
13.15 **Zranione ptaki (87) –** serial
14.05 **Va Banque s. II (165)**
14.35 **Na sygnale (220) – Iluzjonista –** serial
15.10 **Wydział kryminalny Kitzbühel (12) – Klątwa dywanu –** serial
16.00 **Koło fortuny –** teleturniej
16.35 **Familiada –** teleturniej
17.15 **Zakazany owoc (21) –** serial
18.00 **Panorama**
18.20 **Va Banque –** teleturniej
18.45 **Zranione ptaki (87) –** serial
19.35 **Barwy szczęścia (2624) –** serial
20.10 **Złodziejski kodeks –** film
HIT fabularny, USA, reż. Mimi Leder, wyk. Morgan Freeman, Antonio Banderas, Robert Forster
22.05 **Super 8 –** film sci - fi, USA, reż. J. J. Abrams, wyk. Kyle Chandler, Elle Fanning, Joel Courtney, Gabriel Basso
0.10 **Ludzkie historie – Wieś pływających krów –** film dok.
1.45 **Lato w Allgau –** film obyczajowy, Niemcy, reż. Jeanette Wagner, wyk. Jennifer Ulrich, Philipp Hochmair, Michaela May
3.30 **Uzależnieni od tabletek –** film dok.
4.10 **Rodzinka.pl –** serial

TVN

6.05 **Uwaga!**
6.20 **Na Wspólnej –** serial
6.50 **Milionerzy**
7.20 **Bunt –** serial
7.55 **Tajemnice miłości**
9.00 **Ten moment**
9.35 **Kuchenne rewolucje**
10.40 **Ukryta prawda**
11.40 **Doradca smaku**
11.50 **Ukryta prawda**
12.55 **Tajemnice miłości**
14.00 **Ukryta prawda**
15.05 **Ukryta prawda**
16.10 **Ten moment**
16.45 **Kuchenne rewolucje**
17.55 **Ukryta prawda**
19.00 **Fakty, Sport**
19.45 **Pogoda**
19.55 **Uwaga!**
20.10 **Doradca smaku**
20.15 **Na Wspólnej –** serial
20.55 **Milionerzy**

21.35 **Zawód: szpieg –** film sensacyjny, USA, Wielka Brytania
HIT 2001, reż. Tony Scott, wyk. Robert Redford, Brad Pitt, Catherine McCormack, Stephen Dillane, Larry Bryggman, Marianne Jean - Baptiste
0.10 **Kuba Wojewódzki**
1.15 **Zabójcza broń –** serial
2.15 **Uwaga!**
2.35 **NOC Magii**
4.00 **Kto was tak urządził**

TVP SPORT

5.35 Sportowy Wieczór **6.10** Lekkoatletyka - MŚ - Eugene dz. 10 **8.55** Piłka nożna - PKO Ekstraklasa, 2. kolejka: Jagiellonia Białystok - Widzew Łódź **11.05** GOL - felieton **13.00** Tenis ziemny - Turniej WTA BNP Paribas Poland Open, Warszawa, 1. runda **19.00** Skoki Narciarskie - Letnie GP, Wisła - podsumowanie **20.30** Piłka nożna - Mistrzostwa Europy - EURO 2022 kobiet **20.55** Piłka nożna - Mistrzostwa Europy - EURO 2022 kobiet **23.20** Sportowy Wieczór **0.00** Piłka nożna - **2.05** Sporty walki - MMA Bellator - 283: Tacoma **3.40** Boks - Gala w Deadwood South Dakota - podsumowanie **5.10** Zakończenie dnia

TV 4

10.55 Ryzykanci **11.55** Sędzia Judy **13.55** STOP Drogówka **15.55** Nowe Sekrety sąsiadów **16.55** Pierścionek z rubinem **18.00** Hawaje 5 - 0 **19.00** Policjantki i Policjanci **20.00** Sprawiedliwi - Wydział Kryminalny **21.00** Misja specjalna - thriller, Kanada, 1997 **23.35** Sześć dróg do śmierci - thriler, USA, 2015 **1.45** Śmierć na 1000 sposobów

Wtorek, 26.07

TVN 7

5.00 **Szpital –** program obyczajowy
6.00 **Papiery na szczęście –** serial
6.30 **Papiery na szczęście –** serial
7.05 **Idealna niania**
7.50 **Ukryta prawda**
10.50 **Totalne remonty Szelągowskiej**
11.50 **Tajemnice miłości**
12.55 **Opowieści małżeńskie**
13.55 **Sędzia Anna Maria Wesołowska**
14.55 **Rozwód. Walka o wszystko**
15.55 **Ukryta prawda**
17.00 **Tajemnice miłości**
18.00 **Rozwód. Walka o wszystko**
19.00 **Ukryta prawda**
20.00 **Nagła śmierć –** film sensa-
HIT cyjny, USA 1995, reż. Peter Hyams, wyk. Jean - Claude Van Damme, Raymond J. Barry
22.20 **Żółtodziób –** film sensacyjny, USA 1990, reż. Clint Eastwood, wyk. Clint Eastwood
0.50 **Słaby punkt –** film sensacyjny, USA, Niemcy 2007, reż. Gregory Hoblit, wyk. Anthony Hopkins, Ryan Gosling, David Strathairn, Rosamund Pike, Embeth Davidtz, Billy Burke

PULS

6.00 **Kobra – oddział specjalny –** serial
8.00 **Lombard: Życie pod zastaw**
9.00 **Lombard: Życie pod zastaw**
10.00 **Lombard: Życie pod zastaw**
11.00 **Reporterzy. Z życia wzięte –** serial
12.00 **Lombard: Życie pod zastaw**
13.00 **Rodzinny interes –** serial
14.00 **Reporterzy. Z życia wzięte –** serial
15.00 **Lombard: Życie pod zastaw**
16.00 **Rodzinny interes –** serial
17.00 **Prawdziwe motywy –** serial
18.00 **Lombard: Życie pod zastaw**
19.00 **Lombard: Życie pod zastaw**
20.00 **American Fighter,** USA 2019,
HIT reż. Shaun Paul Piccinino, wyk. Alison Paige, Bryan Craig, George Kosturos, Sean Patrick Flanery, Tommy Flanagan
22.00 **W sieci kłamstw,** Ukraina, Wielka Brytania 2019
0.00 **Wieczny student –** komedia, USA, Niemcy 2002, reż. Walt Becker, wyk. Kal Penn, Ryan Reynolds, Tara Reid
2.00 **Lombard: Życie pod zastaw**
3.00 **Następny proszę!, Polska 2018**

TRWAM

15.50 Ma się rozumieć **16.00** Informacje dnia **16.10** Jestem mamą **16.25** Tajemnice Watykanu **16.55** 100 cudownych miejsc na świecie **17.05** Święty na każdy dzień **17.10** Prosto o gospodarce **17.30** Zostań Żołnierzem RP **17.50** Muzyczne chwile **17.55** Poczet Wielkich Polaków **18.00** Anioł Pański **18.05** Informacje dnia **18.15** Podróż Apostolska Papieża Franciszka **19.30** Program dla dzieci **20.00** Informacje dnia **20.20** Różaniec **20.50** Serce dla Ukrainy **21.00** Apel Jasnogórski **21.20** Informacje dnia **21.40** Polski Punkt Widzenia **22.00** Mojżesz - 10 przykazań **23.00** Msza z Księdzem Jerzym **23.40** Muzyczne chwile **0.00** Słowo życia

TTV

6.00 Express **6.15** Detektywi. Na zlecenie **6.55** Ukryta prawda **7.55** Szpital - program obyczajowy **9.55** Damy i wieśniaczki. Za granicą **10.55** Gogglebox. Przed telewizorem **11.55** Szkoła - serial **12.55** Ukryta prawda **13.55** Damy i wieśniaczki. Ukraina **14.55** Królowe życia - serial **15.45** Express **16.05** Usterka **16.35** Dobra robota **17.45** Express **18.05** DeFacto **18.30** Złomowisko PL **19.45** Express **20.05** Królowe życia - serial **20.35** Gogglebox. Przed telewizorem **21.45** Express **22.00** Kanapowcy **23.00** Joe Milioner **0.00** Gogglebox. Przed telewizorem **1.00** Handlarze. Na zlecenie **2.00** Kto to kupi? **2.45** Nauka jazdy

TV6

7.10 Słoneczny patrol **10.00** Kobra - oddział specjalny **11.05** Galileo **12.05** Miodowe lata **14.00** Policjantki i Policjanci **15.00** Święty - serial **17.00** Medicopter 117 **18.05** Miodowe lata **20.00** Galileo **21.00** Agenci NCIS: Los Angeles **23.00** Sprawiedliwi - Wydział Kryminalny **0.00** Hawaje 5 - 0 **1.00** STOP Drogówka

eprasa.pl 8acfcfbaa6

TVP 1

7.00 Transmisja Mszy Świętej
7.30 Rodzinny ekspres
8.00 Wiadomości, Pogoda
8.15 Kwadrans polityczny
8.40 Ranczo (6) – serial
9.45 Komisarz Alex (198) – serial
10.40 Ojciec Mateusz (262) – serial
11.30 Leśniczówka (567) – serial
12.00 Wiadomości
12.10 Agrobiznes, Agropogoda
12.40 Rok w ogrodzie Extra
12.55 Najpiękniejsze wyspy świata – Wyspy przybrzeżne
14.00 Wspaniałe stulecie s. II (69) – serial
15.00 Wiadomości, Pogoda
15.15 Alarm! – magazyn
15.35 Gra słów. Krzyżówka
16.05 Przysięga (688) – serial
17.00 Teleexpress
17.15 Jaka to melodia?
17.55 Wojenne dziewczyny s. II (18) – serial
18.50 Jeden z dziesięciu – teleturniej
19.20 Tour de Pologne – kroniki
19.25 Sport, Wiadomości, Pogoda
20.10 Alarm! – magazyn
20.30 Leśniczówka (568) – serial
21.05 Bolivar (39) – serial
22.00 Ekstradycja I (2) – serial
23.10 Ukraińcy (5) – serial dok.
0.05 Twoja córka musi zginąć – film fabularny, USA, reż. Craig Goldstein, wyk. Jason Brooks, Christie Burson, Sarah Aldrich (HIT)
1.35 Obserwator – film sensacyjny, USA, reż. Joe Charbanic, wyk. James Spader, Keanu Reeves, Marisa Tomei
3.15 wojsko – polskie.pl (29)
3.40 Duże jest piękne – film dok.

TVP 2

5.00 Na sygnale (176) – serial
5.30 M jak miłość (1580) – serial
6.25 Pożyteczni.pl – magazyn
6.55 Rodzinka.pl (142) – serial
7.30 Pytanie na śniadanie
11.15 Rodzinka.pl (137 – 138) – serial
12.30 Koło fortuny – teleturniej
13.15 Zranione ptaki (88) – serial
14.05 Va Banque– teleturniej
14.35 Na sygnale (221) – Drugi człowiek – serial
15.10 Wydział kryminalny Kitzbühel (13) – serial
16.00 Koło fortuny – teleturniej
16.30 Familiada – teleturniej
17.00 Tenis ziemny – Turniej WTA BNP Paribas Poland Open, Warszawa
19.00 Rodzinka.pl s.VI (139) – Tu są dzieci!!! – serial
19.35 Barwy szczęścia (2625) – serial
20.10 C.K. Dezerterzy, cz. II – komedia Polska, Węgry, reż. Janusz Majewski, wyk. Marek Kondrat, Zoltan Bezerdy, Wiktor Zborowski, Kalina Jędrusik, Krzysztof Kowalewski, Wojciech Pokora, Zbigniew Zapasiewicz (HIT)
21.35 Lekarka z rajskiej wyspy. Mauritius – nowy początek – film obyczajowy, Niemcy, reż. Peter Stauch, wyk. Anja Knauer, Dennenesch Zoud
23.20 Medyceusze Wspaniali (4) – Krew za krew? – serial
0.30 Steve McQueen i Le Mans – film dok.
2.25 Archiwista (8) – serial
3.20 On na ciebie patrzy – film fabularny, USA, reż. Steven Brand, wyk. Tilky Jones, Linsey Godfrey, Shi Ne Nielson

POLSAT

6.00 Nowy dzień z Polsat News
8.40 Malanowski i Partnerzy
9.10 Malanowski i Partnerzy
9.40 Sekrety rodziny
10.40 Dlaczego ja?
11.40 Gliniarze
12.50 Wydarzenia
13.20 Interwencja
13.40 Trudne sprawy
14.40 Dlaczego ja?
15.50 Wydarzenia, Pogoda
16.15 Interwencja
16.40 Gliniarze
17.40 Sekrety rodziny
18.50 Wydarzenia
19.25 Gość Wydarzeń
19.45 Sport, Pogoda

20.00 Bruce Wszechmogący – komedia, USA, 2003, reż. Tom Shadyac, wyk. Jim Carrey, Morgan Freeman, Jennifer Aniston, Philip Baker Hall (HIT)
22.15 Poznaj mojego tatę – komedia, USA, 2000, reż. Jay Roach, wyk. Robert De Niro, Ben Stiller, Teri Polo, Blythe Danner
0.45 Men in Black: International – komedia sci - fi, Chiny, USA, 2019, reż. F. Gary Gray, wyk. Chris Hemsworth, Tessa Thompson, Rebecca Ferguson
3.05 Świat według Kiepskich
4.40 Disco Gramy

TVN

6.05 Uwaga!
6.20 Na Wspólnej – serial
6.50 Milionerzy
7.20 Bunt – serial
7.55 Tajemnice miłości
9.00 Ten moment
9.35 Kuchenne rewolucje
10.40 Ukryta prawda
11.40 Doradca smaku
11.50 Ukryta prawda
12.55 Tajemnice miłości
14.00 Ukryta prawda
16.10 Ten moment
16.45 Kuchenne rewolucje
17.55 Ukryta prawda
19.00 Fakty, Sport
19.45 Pogoda
19.55 Uwaga!
20.10 Doradca smaku
20.15 Na Wspólnej – serial
20.55 Milionerzy

21.35 Showtime – komedia kryminalna, USA 2002, reż. Tom Dey, wyk. Robert De Niro, Eddie Murphy, Rene Russo (HIT)
23.35 47 roninów – film przygodowy, Wielka Brytania, USA, Węgry, Japonia 2013, reż. Carl Rinsch, wyk. Keanu Reeves, Hiroyuki Sanada
2.05 Wewnętrzny wróg – serial
3.05 Uwaga!
3.25 NOC Magii
4.50 Kto was tak urządził

SUPER POLSAT

6.00 SuperLudzie **6.55** Psi patrol **7.35** Psi patrol **9.00** Dora poznaje świat **9.30** Kung Fu Panda: Legenda o niezwykłości **10.00** Wydarzenia 24 **10.30** Nasz nowy dom **11.30** Chirurdzy **12.30** Święty - serial **13.00** Święty - serial **13.30** Świat według Kiepskich **14.50** Chirurdzy **15.50** Wydarzenia **16.10** Więcej wydarzeń **16.20** Gość Wydarzeń 24 **16.55** Nasz nowy dom **17.55** Nasz nowy dom **19.00** Świat według Kiepskich **20.00** Święty - serial **20.40** To tylko seks - komedia romantyczna, USA, 2011, reż. Will Gluck, wyk. Justin Timberlake, Mila Kunis **22.55** Pod obserwacją - film sci - fi, USA, Kanada, 2009 **1.00** Akademik

TVP SPORT

5.35 Sportowy Wieczór **6.15** Boks - Megafights **7.15** Skoki Narciarskie - Letnie Grand Prix, Wisła - konkurs indywidualny mężczyzn **9.00** Piłka nożna - Mistrzostwa Europy - EURO 2022 kobiet **11.00** Tenis ziemny - Turniej WTA BNP Paribas Poland Open, Warszawa, 2. runda **19.00** Pełnosprawni (459) **19.30** 4 - 4 - 2 magazyn piłkarski **20.30** Piłka nożna - Mistrzostwa Europy - EURO 2022 kobiet **23.20** Sportowy Wieczór **0.00** Tenis ziemny - Turniej WTA BNP Paribas Poland Open, Warszawa, 2. runda **1.30** Kolarstwo - Tour de Pologne 2021 - podsumowanie **3.00** Boks - Gala w Coventry: Zyśk - S. Eggington **4.05** Boks - Megafights

STOPKLATKA

9.25 Doktor Martin s. 6 **11.20** 13 posterunek s. 2 **12.50** Katastrofy w przestworzach - serial **14.50** Chicago Fire s. 4 **16.45** 13 posterunek s. 2 **18.00** Wojny magazynowe Kanada s. 1 **19.00** Łowcy okazji s. 2 **20.00** Wyścig, Niemcy, Wlk. Brytania, USA **22.30** Stacja szyfrująca, USA, Belgia, Wlk. Brytania **0.10** Totalny kataklizm, USA

TV 4

9.50 Pierścionek z rubinem **10.55** Ryzykanci **11.55** Sędzia Judy **13.55** STOP Drogówka **15.55** Nowe Sekrety sąsiadów **16.55** Pierścionek z rubinem **18.00** Hawaje 5 - 0 **19.00** Policjantki i Policjanci **20.00** Sprawiedliwi - Wydział Kryminalny **21.00** Wielka ucieczka **22.05** W otchłani - thriller, Kanada, USA, 2018 **0.20** Mistrz Dowcipu

Środa, 27.07

TVN 7

5.00 Szpital – program obyczajowy
6.00 Papiery na szczęście – serial
7.05 Idealna niania
7.50 Ukryta prawda
10.50 Totalne remonty Szelągowskiej
11.50 Tajemnice miłości
12.55 Opowieści małżeńskie
13.55 Sędzia Anna Maria Wesołowska
14.55 Rozwód. Walka o wszystko
15.55 Ukryta prawda
17.00 Tajemnice miłości
18.00 Rozwód. Walka o wszystko
19.00 Ukryta prawda
20.00 Komora – film sensacyjny, USA 1996, reż. James Foley, wyk. Chris O'Donnell, Gene Hackman, Faye Dunaway (HIT)
22.25 Żelazny orzeł II – film sensacyjny, Kanada, Izrael 1988, reż. Sidney J. Furie, wyk. Louis Gossett Jr, Mark Humphrey
0.35 Jason Bourne – film sensacyjny, USA, Chiny 2016, reż. Paul Greengrass, wyk. Matt Damon, Tommy Lee Jones, Alicia Vikander, Vincent Cassel, Julia Stiles
3.10 NOC Magii

PULS

6.00 Kobra – oddział specjalny – serial
8.00 Lombard: Życie pod zastaw
9.00 Lombard: Życie pod zastaw
10.00 Lombard: Życie pod zastaw
11.00 Reporterzy. Z życia wzięte – serial
12.00 Lombard: Życie pod zastaw
13.00 Rodzinny interes – serial
14.00 Reporterzy. Z życia wzięte – serial
15.00 Lombard: Życie pod zastaw
16.00 Rodzinny interes – serial
17.00 Prawdziwe motywy – serial
18.00 Lombard: Życie pod zastaw
20.00 Zenek – film obyczajowy, Polska 2020, reż. Jan Hryniak, wyk. Jakub Zając, Jan Frycz, Klara Bielawka, Krzysztof Czeczot (HIT)
22.20 Fighter, Polska 2019, reż. Konrad Maximilian, wyk. Jarosław Boberek, Katarzyna Maciąg, Mikołaj Roznerski, Piotr Stramowski, Wojciech Mecwaldowski
0.20 Wieczny student 2: Taj rządzi – komedia, USA 2006, reż. Mort Nathan, wyk. Daniel Percival, Holly Davidson, Kal Penn
2.20 Lombard: Życie pod zastaw

TRWAM

14.55 Bądź wielki przed Bogiem - cz. 2 Kapłaństwo **15.50** Ma się rozumieć **16.00** Informacje dnia **16.10** Na zdrowie **16.30** Wyszyński - historia **17.00** Podróż Apostolska Papieża Franciszka **17.30** Przyroda i ludzie **17.55** Poczet Wielkich Polaków **18.00** Anioł Pański **18.05** Informacje dnia **18.15** Rozmowy niedokończone **19.25** Święty na każdy dzień **19.30** Brat Franciszek **20.00** Informacje dnia **20.20** Różaniec **20.50** Myśląc Ojczyzna **21.00** Apel Jasnogórski **21.20** Informacje dnia **21.40** Polski Punkt Widzenia **22.00** Brat, Przyjaciel, Papież **22.45** Podróż Apostolska Papieża Franciszka **23.45** Muzyczne chwile **0.00** Słowo życia

TTV

6.00 Express **6.15** Detektywi. Na zlecenie **6.55** Ukryta prawda **7.55** Szpital - program obyczajowy **9.55** Damy i wieśniaczki. Za granicą **10.55** Gogglebox. Przed telewizorem **11.55** Szkoła - serial **12.55** Ukryta prawda **13.55** Damy i wieśniaczki. Ukraina **14.55** Królowe życia - serial **15.45** Express **16.05** Usterka **16.35** Dobra robota **17.45** Express **18.05** DeFacto **18.30** Złomowisko PL **19.45** Express **20.05** Królowe życia - serial **20.35** Gogglebox. Przed telewizorem **21.45** Express **22.00** Kanapowcy **23.00** Joe Milioner **0.00** Gogglebox. Przed telewizorem **2.05** Królowe życia - serial **3.00** Detektywi. Na zlecenie

TVP 1

5.10 Przysięga (688) – serial
6.00 Wspaniałe stulecie s. II (69) – serial
7.00 Transmisja Mszy Świętej
7.30 Pełnia Wiary – magazyn
8.00 Wiadomości, Pogoda
8.15 Kwadrans polityczny
8.35 Ranczo (7) – serial
9.40 Komisarz Alex (199 – serial
10.40 Ojciec Mateusz (263) – serial
11.30 Leśniczówka (568) – serial
12.00 Wiadomości
12.10 Agrobiznes
12.35 Magazyn Rolniczy
12.55 Najpiękniejsze wyspy świata – Wyspy koralowe
14.00 Wspaniałe stulecie s. II (70) – serial
15.00 Wiadomości, Pogoda
15.15 Alarm! – magazyn
15.35 Gra słów. Krzyżówka
16.05 Przysięga (689) – serial
17.00 Teleexpress
17.15 Jaka to melodia?
17.55 Wojenne dziewczyny s. II (19) – serial
18.50 Jeden z dziesięciu – teleturniej
19.20 Tour de Pologne – kroniki
19.25 Sport, Wiadomości, Pogoda
20.10 Alarm! – magazyn
20.30 Leśniczówka (569) – serial
21.05 Bolivar (40) – serial
21.55 Sprawa dla reportera
22.55 Magazyn śledczy
23.35 Magazyn kryminalny 997
0.25 Jej twarz – dramat, USA, reż. Sean Penn, wyk. Charlize Theron, Javier Bardem, Jean Reno, Adele Exarchopoulos, Jared Harris (HIT)
2.10 Glina (17) – serial
3.00 Sprawa dla reportera

TVP 2

5.00 Na sygnale (177) – serial
5.30 M jak miłość (1581) – serial
6.25 Smaki świata s. III – po iberyjsku – magazyn
6.55 Rodzinka.pl (143) – serial
7.30 Pytanie na śniadanie
10.35 Panorama
10.45 Pytanie na śniadanie
11.15 Ostoja
11.50 Rodzinka.pl (139) – serial
12.30 Koło fortuny – teleturniej
13.15 Zranione ptaki (89) – serial
14.05 Va Banque – teleturniej
14.35 Na sygnale (222) – A miało być tak pięknie – serial
15.10 Wydział kryminalny Kitzbühel (14) – serial
16.00 Koło fortuny – teleturniej
16.35 Familiada (2430) – teleturniej
17.15 Zakazany owoc (22) – serial
18.00 Panorama
18.20 Va Banque – teleturniej
18.45 Zranione ptaki (89) – serial
19.35 Barwy szczęścia (2626) – serial
20.10 Pokonać siebie – film obyczajowy, Niemcy, reż. Markus Welter, wyk. Susanne - Marie Wrage, Sarah Spale, Martin Rapold (HIT)
21.55 Czas zapłaty – film fabularny, Wielka Brytania, USA, reż. Eran Creevy, wyk. James McAvoy, Mark Strong, David Morrissey, Andrea Riseborough
23.45 Złodziejski kodeks – film fabularny, USA, reż. Mimi Leder, wyk. Morgan Freeman, Antonio Banderas, Robert Forster
1.40 Zawsze tylko ty – film obyczajowy, USA, reż. Richard Loncraine, wyk. Renee Zellweger, Kevin Bacon, Nick Stahl
3.40 Gomorra s. II (21) – serial

POLSAT

6.00 Nowy dzień z Polsat News
8.40 Malanowski i Partnerzy
9.40 Sekrety rodziny
10.40 Dlaczego ja?
11.40 Gliniarze
12.50 Wydarzenia
13.20 Interwencja
13.40 Trudne sprawy
14.40 Dlaczego ja?
15.50 Wydarzenia, Pogoda
16.15 Interwencja
16.40 Gliniarze
17.40 Sekrety rodziny
18.50 Wydarzenia
19.25 Gość Wydarzeń
19.45 Sport, Pogoda

20.00 Hitch: Najlepszy doradca przeciętnego faceta – komedia romantyczna, USA, 2005, reż. Andy Tennant, wyk. Will Smith, Eva Mendes Alex "Hitch" Hitchens (Smith) to słynny - i anonimowy - nowojorski „lekarz serc", który za odpowiednią opłatą pomaga nieśmiałym facetom zdobyć kobiety ich marzeń. (HIT)
22.30 Jak stracić chłopaka w 10 dni – komedia romantyczna, USA, Niemcy, 2003, reż. Donald Petrie, wyk. Kate Hudson, Matthew McConaughey, Adam Goldberg, Thomas Lennon
1.00 Zakończnie programu

TVN

6.05 Uwaga!
6.20 Na Wspólnej – serial
6.50 Milionerzy
7.20 Bunt – serial
7.55 Tajemnice miłości
9.00 Ten moment
9.35 Kuchenne rewolucje
10.40 Ukryta prawda
11.40 Doradca smaku
11.50 Ukryta prawda
12.55 Tajemnice miłości
14.00 Ukryta prawda
16.10 Ten moment
16.45 Kuchenne rewolucje
17.55 Ukryta prawda
19.00 Fakty, Sport, Pogoda
19.55 Uwaga!
20.10 Doradca smaku
20.15 Na Wspólnej – serial
20.55 Milionerzy
21.35 Kuchenne rewolucje

22.45 Błękitna fala – film obyczajowy, USA, Niemcy 2002, reż. John Stockwell, wyk. Kate Bosworth, Matthew Davis, Michelle Rodriguez (HIT)
0.50 W starym dobrym stylu – komedia, USA 2017, reż. Zach Braff, wyk. Morgan Freeman, Michael Caine, Alan Arkin, Matt Dillon, Christopher Lloyd
2.55 Uwaga!
3.15 NOC Magii
4.40 Kto was tak urządził

SUPER POLSAT

6.00 SuperLudzie **6.55** Psi patrol **9.00** Dora poznaje świat **9.30** Kung Fu Panda: Legenda o niezwykłości **10.00** Wydarzenia 24 **10.30** Nasz nowy dom **11.30** Chirurdzy **12.30** Święty - serial **13.00** Święty - serial **13.30** Świat według Kiepskich **14.50** Chirurdzy **15.50** Wydarzenia **16.10** Więcej wydarzeń **16.20** Gość Wydarzeń 24 **16.55** Nasz nowy dom **17.55** Nasz nowy dom **19.00** Świat według Kiepskich **20.00** Święty - serial **20.40** Niesamowity Spider - Man 2 - film sci - fi, USA, 2014, reż. Marc Webb, wyk. Andrew Garfield, Emma Stone, Jamie Foxx, Dane DeHaan **23.30** Backdoor - wyjście awaryjne **0.00** Akademik **0.30** Akademik

TVP SPORT

5.35 Sportowy Wieczór **6.15** Boks - Megafights **7.15** Skoki Narciarskie - Letnie Grand Prix, Wisła - konkurs indywidualny mężczyzn **9.00** Piłka nożna - Mistrzostwa Europy - EURO 2022 kobiet **11.00** Tenis ziemny - Turniej WTA BNP Paribas Poland Open, Warszawa, 2. runda**17.05** RING TVP SPORT - magazyn **18.05** Studio - PN - Kwalifikacje do Ligi Konferencji Europy - 2. runda **18.25** PN - Kwalifikacje do Ligi Konferencji Europy - 2. runda **21.00** Piłka nożna **23.00** Sportowy Wieczór **23.40** Snooker - Championship League 2022 **3.45** Sporty walki - MMA Bellator **5.20** Zakończenie dnia

STOPKLATKA

11.20 13 posterunek s. 2 **12.50** Katastrofy w przestworzach - serial **14.50** Chicago Fire s. 4 **16.45** 13 posterunek s. 2 **18.00** Wojny magazynowe Kanada s. 2 **19.00** Łowcy okazji s. 2 **20.00** Ogień zwalczaj ogniem - film akcji, USA **22.00** Con Air - lot skazańców - film sensacyjny, USA **0.25** Czerwony pająk - thriller, Polska, Czechy

TV 4

9.50 Pierścionek z rubinem **10.55** Ryzykanci **11.55** Sędzia Judy **13.55** STOP Drogówka **15.55** Nowe Sekrety sąsiadów **16.55** Pierścionek z rubinem **18.00** Hawaje 5 - 0 **19.00** Policjantki i Policjanci **20.00** Sprawiedliwi - Wydział Kryminalny **21.00** Modliszka - thriller, Australia, 2006 **23.20** Zabójcza głębia - thriller, USA, 2003

Czwartek, 28.07

TVN 7

5.00 Szpital – program obyczajowy
6.00 Papiery na szczęście – serial
7.05 Idealna niania
7.50 Ukryta prawda
10.50 Totalne remonty Szelągowskiej
11.50 Tajemnice miłości
12.55 Opowieści małżeńskie
13.55 Sędzia Anna Maria Wesołowska
14.55 Rozwód. Walka o wszystko
15.55 Ukryta prawda
17.00 Tajemnice miłości
18.00 Rozwód. Walka o wszystko
19.00 Ukryta prawda
20.00 Akademia policyjna IV: Patrol obywatelski – komedia, USA 1987, reż. Jim Drake, wyk. Steve Guttenberg, Bubba Smith, David Graf, Michael Winslow, Sharon Stone (HIT)
21.55 Nagła śmierć – film sensacyjny, USA 1995, reż. Peter Hyams, wyk. Jean - Claude Van Damme, Raymond J. Barry
0.10 Prawdziwa jazda II – komedia, USA 2016, reż. Tim Story, wyk. Kevin Hart, Ice Cube
2.30 NOC Magii

PULS

6.00 Kobra – oddział specjalny – serial
8.00 Lombard: Życie pod zastaw
9.00 Lombard: Życie pod zastaw
10.00 Lombard: Życie pod zastaw
11.00 Reporterzy. Z życia wzięte – serial
12.00 Lombard: Życie pod zastaw
13.00 Rodzinny interes – serial
14.00 Reporterzy. Z życia wzięte – serial
15.00 Lombard: Życie pod zastaw
16.00 Rodzinny interes – serial
17.00 Prawdziwe motywy – serial
18.00 Lombard: Życie pod zastaw
19.00 Lombard: Życie pod zastaw
20.00 Poznaj moich Spartan – komedia, USA 2008, reż. Aaron Seltzer, Jason Friedberg, wyk. Carmen Electra (HIT)
21.25 Jeszcze raz – komedia romantyczna, Polska 2008, reż. Mariusz Malec, wyk. Anna Antonowicz, Przemysław Cypryański
23.25 American Pie: Naga mila – komedia, USA 2006
1.35 Lombard: Życie pod zastaw
2.50 Menu na miarę
3.50 Taki jest świat

TRWAM

14.30 Kuźnia Redemptorystów **15.20** 10 obrazów z życia Prymasa **15.50** Ma się rozumieć **16.00** Podróż Apostolska Papieża Franciszka **17.25** Akademia pro - life **17.30** Odpowiedzialni za Kościół **17.55** Poczet Wielkich Polaków **18.00** Anioł Pański **18.05** Informacje dnia **18.15** Rozmowy niedokończone **19.25** Święty na każdy dzień **19.30** Przyjaciele i bohaterowie **20.00** Informacje dnia **20.20** Różaniec **20.50** Serce dla Ukrainy **21.00** Apel Jasnogórski **21.20** Informacje dnia **21.40** Polski Punkt Widzenia **22.00** Ziemia Obiecana **22.50** Muzyczne chwile **23.15** Podróż Apostolska Papieża Franciszka **0.10** Informacje dnia

TTV

5.30 Usterka **6.00** Express **6.15** Detektywi. Na zlecenie **6.55** Ukryta prawda **7.55** Szpital - program obyczajowy **9.55** Damy i wieśniaczki. Za granicą **10.55** Gogglebox. Przed telewizorem **11.55** Szkoła - serial **12.55** Ukryta prawda **13.55** Damy i wieśniaczki. Ukraina **14.55** Królowe życia - serial **15.45** Express **16.05** Usterka **16.35** Dobra robota **17.45** Express **18.05** DeFacto **18.30** Damy i wieśniaczki. PL **19.45** Express **20.05** Królowe życia - serial **20.35** Gogglebox. Przed telewizorem **21.45** Express **22.00** Kanapowcy **23.00** Joe Milioner **0.00** Seks - wypadki **1.00** Gogglebox. Przed telewizorem **2.05** DeFacto **2.35** DeFacto

TV6

7.10 Słoneczny patrol **10.00** Kobra - oddział specjalny **11.05** Galileo **12.05** Miodowe lata **14.00** Policjantki i Policjanci **15.00** Święty - serial **17.00** Medicopter 117 **18.05** Miodowe lata **20.00** Galileo **21.00** Agenci NCIS: Los Angeles **22.50** Czerwony skorpion - film sensacyjny, RPA, USA, 1989

eprasa.pl 8acfcfbaa6

TVP 1

5.10 **Przysięga (689) –** serial
6.00 **Wspaniałe stulecie s. II (70) –** serial
7.00 **Transmisja Mszy Świętej**
7.30 **Agape –** magazyn
8.00 **Wiadomości, Pogoda**
8.15 **Kwadrans polityczny**
8.35 **Ranczo (8) –** serial
9.40 **Komisarz Alex (10) –** serial
10.35 **Ojciec Mateusz (264) –** serial
11.25 **Okrasa łamie przepisy**
12.00 **Wiadomości**
12.10 **Agrobiznes, Agropogoda**
12.35 **Magazyn Rolniczy**
12.50 **Białe wilki – duchy Arktyki –** film dok.
14.00 **Wspaniałe stulecie s. II (71) –** serial
15.00 **Wiadomości, Pogoda**
15.15 **Alarm! –** magazyn
15.35 **Gra słów. Krzyżówka**
16.05 **Przysięga (690) –** serial
17.00 **Teleexpress**
17.15 **Jaka to melodia?**
17.55 **Wojenne dziewczyny s. II (20) –** serial
18.50 **Jeden z dziesięciu –** teleturniej
19.20 **Tour de Pologne – kroniki**
19.25 **Sport, Wiadomości, Pogoda**
20.10 **Alarm! –** magazyn
20.35 **Bolivar (41 – 42) –** serial
22.30 **Żyj i pozwól umrzeć –** film sensacyjny, Wlk. Brytania, reż. Guy Hamilton, wyk. Roger Moore, Yaphet Kotto, Jane Seymour (HIT)
0.40 **Whitney –** film dok.
2.40 **Fatalny skok –** film fabularny, USA, reż. Charles Burmeister, wyk. Val Kilmer, Marg Helgenberger, Wilmer Walderrama
4.15 **S.W.A.T. – Jednostka specjalna. s. II (41) –** serial

POLSAT

6.00 **Nowy dzień z Polsat News**
8.40 **Malanowski i Partnerzy**
9.10 **Malanowski i Partnerzy**
9.40 **Sekrety rodziny**
10.40 **Dlaczego ja?**
11.40 **Gliniarze**
12.50 **Wydarzenia**
13.20 **Interwencja**
13.40 **Trudne sprawy**
14.40 **Dlaczego ja?**
15.50 **Wydarzenia**
16.10 **Pogoda**
16.15 **Interwencja**
16.40 **Gliniarze**
17.40 **Sekrety rodziny**
18.50 **Wydarzenia**
19.25 **Gość Wydarzeń**
19.45 **Sport, Pogoda**
20.00 **Koncert Szanty Giżycko**

22.30 **X – Men: Pierwsza klasa –** film sci - fi, USA, 2011, reż. Matthew Vaughn, wyk. James McAvoy, Michael Fassbender, Kevin Bacon, Jennifer Lawrence (HIT)
1.25 **Hitch: Najlepszy doradca przeciętnego faceta –** komedia romantyczna, USA, 2005, reż. Andy Tennant, wyk. Will Smith, Kevin James, Amber Valletta, Eva Mendes
3.50 **Świat według Kiepskich**
4.40 **Disco Gramy**
5.25 **Telezakupy TV Okazje**

SUPER POLSAT

6.00 SuperLudzie **6.55** Psi patrol **9.00** Dora poznaje świat **9.30** Kung Fu Panda: Legenda o niezwykłości **10.00** Wydarzenia 24 **10.30** Nasz nowy dom **11.30** Chirurdzy **12.30** Z Klimatem i z pasją **13.00** Serca dwa **13.30** Świat według Kiepskich **14.50** Chirurdzy **15.50** Wydarzenia **16.10** Więcej wydarzeń **16.20** Gość Wydarzeń 24 **16.55** Nasz nowy dom **17.55** Nasz nowy dom **19.00** Świat według Kiepskich **20.05** Hancock - film fantasy, USA, 2008, reż. Peter Berg, wyk. Will Smith, Charlize Theron **22.00** Obsesja - thriller, USA, 2009 **0.15** Kabaretowa Ekstraklasa **0.30** Świat według Kiepskich **1.00** Polacy za granicą

STOPKLATKA

9.05 Konsul, Polska **11.25** Żona pastora, USA **13.50** I tak, i nie, USA **15.40** Czterej pancerni i pies cz. 3, 4 - serial **18.00** Wojny magazynowe Kanada s. 2 **19.00** Łowcy okazji s. 2 **20.00** Wampiry i świry, USA **21.45** Resident Evil 2: Apokalipsa, Francja, Kanada, Niemcy, USA, Wlk. Brytania **23.40** Hostel 3, USA **1.15** Jeziorak, Polska

TVP 2

5.00 **Na sygnale (178) –** serial
5.30 **M jak miłość (1582) –** serial
6.25 **Anna Dymna – spotkajmy się**
6.55 **Rodzinka.pl (144) –** serial
7.30 **Pytanie na śniadanie**
11.15 **Smaki świata – pośród mórz s. I (8) –** magazyn kulinarny
11.50 **Rodzinka.pl (140) –** serial
12.30 **Koło fortuny –** teleturniej
13.15 **Zranione ptaki (90) –** serial
14.05 **Va Banque –** teleturniej
14.35 **Na sygnale (223) –** serial
15.10 **Wydział kryminalny Kitzbühel (15) –** serial
16.00 **Koło fortuny –** teleturniej
16.35 **Familiada –** teleturniej
17.15 **Zakazany owoc (23) –** serial
18.00 **Panorama**
18.20 **Va Banque –** teleturniej
18.45 **Zranione ptaki (90) –** serial
19.35 **Barwy szczęścia (2627) –** serial
20.10 **Postaw na milion –** teleturniej
21.10 **Wakacyjna Trasa Dwójki 2022 – Augustów – Hity domówek**
22.15 **Lato, muzyka, zabawa. Wakacyjna Trasa Dwójki 2022 – Stalowa Wola – 30 lat disco polo**
23.25 **Zawsze tylko ty –** film obyczajowy, USA, reż. Richard Loncraine, wyk. Renee Zellweger, Kevin Bacon, Nick Stahl (HIT)
1.20 **Pokonać siebie –** film obyczajowy, Niemcy, reż. Markus Welter, wyk. Susanne - Marie Wrage, Sarah Spale, Martin Rapold
2.55 **Lekarka z rajskiej wyspy. Mauritius – nowy początek –** film obyczajowy, Niemcy
4.25 **Siekierezada –** dramat, Polska

TVN

6.05 **Uwaga!**
6.20 **Na Wspólnej –** serial
6.50 **Milionerzy**
7.20 **Bunt –** serial
7.55 **Tajemnice miłości**
9.00 **Ten moment**
9.35 **Kuchenne rewolucje**
10.40 **Ukryta prawda**
11.40 **Doradca smaku**
11.50 **Ukryta prawda**
12.55 **Tajemnice miłości**
14.00 **Ukryta prawda**
16.10 **Ten moment**
16.45 **Kuchenne rewolucje**
17.55 **Ukryta prawda**
19.00 **Fakty, Sport, Pogoda**
19.50 **Uwaga!**

20.00 **Szybko i wściekle –** film sensacyjny, USA 2009, reż. Justin Lin, wyk. Vin Diesel, Paul Walker, Jordana Brewster, Michelle Rodriguez, John Ortiz (HIT)
22.15 **Starcie Tytanów –** film przygodowy, USA 2010, reż. Louis Leterrier, wyk. Sam Worthington, Liam Neeson, Ralph Fiennes, Gemma Arterton, Mads Mikkelsen, Alexa Davalos, Jason Flemyng, Pete Postlethwaite, Polly Walker
0.25 **Kuba Wojewódzki**
1.35 **Uwaga!**
1.55 **NOC Magii**
3.20 **Kto was tak urządził**

TVP SPORT

5.30 Sportowy Wieczór **6.10** Skoki Narciarskie - Letnie GP, Wisła - podsumowanie **7.40** Lekkoatletyka - MŚ - Eugene - Polacy **9.00** Piłka nożna **11.00** Tenis ziemny - Turniej WTA BNP Paribas Poland Open, Warszawa **17.20** Czesław Lang - doścignąć marzenia **18.00** Kolarstwo - Tour de Pologne 2022 - Prezentacja ekip **19.55** Gala MMA Armia Fight Night - Kołobrzeg **20.05** Gala MMA Armia Fight Night - Kołobrzeg **23.00** Sportowy Wieczór **23.40** Snooker - Championship League 2022 - Finał **2.15** Boks - Gala w Las Vegas, walka wieczoru: Shawn Porter - Terence Crawford **3.50** Boks - Gala w Nowym Jorku - podsumowanie

TV 4

9.50 Pierścionek z rubinem **10.55** Ryzykanci **11.55** Sędzia Judy **13.55** STOP Drogówka **15.55** Nowe Sekrety sąsiadów **16.55** Pierścionek z rubinem **18.00** Hawaje 5 - 0 **19.00** Policjantki i Policjanci **20.00** Gwiazdy Kabaretu **21.00** Wielka ucieczka **22.00** Sprawiedliwi - Wydział Kryminalny **0.05** Imperium - thriller, USA, 2016

Piątek, 29.07

TVN 7

5.00 **Szpital –** program obyczajowy
6.00 **Papiery na szczęście –** serial
7.05 **Idealna niania**
7.50 **Ukryta prawda**
10.50 **Totalne remonty Szelągowskiej**
11.50 **Tajemnice miłości**
12.55 **Opowieści małżeńskie**
13.55 **Sędzia Anna Maria Wesołowska**
14.55 **Rozwód. Walka o wszystko**
15.55 **Ukryta prawda**
17.00 **Tajemnice miłości**
18.00 **Rozwód. Walka o wszystko**
19.00 **Ukryta prawda**
20.00 **Gra dla dwojga –** komedia, USA, Niemcy 2009, reż. Tony Gilroy, wyk. Clive Owen, Julia Roberts, Tom Wilkinson (HIT)
22.45 **Ukryte piękno –** film obyczajowy, USA 2016, reż. David Frankel, wyk. Will Smith, Edward Norton, Kate Winslet, Michael Pena, Helen Mirren
0.45 **Powiernik królowej –** film obyczajowy, Wielka Brytania/USA 2017, reż. Stephen Frears, wyk. Judi Dench, Ali Fazal
3.00 **NOC Magii**

PULS

6.00 **Kobra – oddział specjalny –** serial
8.00 **Lombard: Życie pod zastaw**
11.00 **Reporterzy. Z życia wzięte –** serial
12.00 **Lombard: Życie pod zastaw**
13.00 **Rodzinny interes –** serial
14.00 **Reporterzy. Z życia wzięte –** serial
15.00 **Lombard: Życie pod zastaw**
16.00 **Rodzinny interes –** serial
17.00 **Prawdziwe motywy –** serial
18.00 **Lombard: Życie pod zastaw**
20.00 **Dziedzictwo krwi,** USA, Francja 2016, reż. Jean - François Richet, wyk. Diego Luna, Erin Moriarty, Mel Gibson, Michael Parks, William H. Macy (HIT)
21.50 **Jawajska gorączka,** USA 2013, reż. Connor Allyn, wyk. Ario Bayu, Kellan Lutz, Mickey Rourke
23.55 **Kill Bill część 1,** USA 2003, reż. Quentin Tarantino, wyk. Daryl Hannah, David Carradine, Lucy Liu, Michael Madsen, Uma Thurman
2.10 **Lombard: Życie pod zastaw**
3.05 **Menu na miarę**
4.35 **Z archiwum policji**

TRWAM

14.55 Słowo życia **15.00** Koronka do Bożego Miłosierdzia **15.20** Mocni w Wierze **15.50** Ma się rozumieć **16.00** Informacje dnia **16.10** Siódmy Sakrament **16.45** Podróż Apostolska Papieża Franciszka **18.00** Anioł Pański **18.05** Informacje dnia **18.15** Westerplatte Młodych **19.00** Warto zauważyć... w mijającym tygodniu **19.30** Program dla dzieci **20.00** Informacje dnia **20.20** Różaniec **20.50** Serce dla Ukrainy **21.00** Apel Jasnogórski **21.20** Informacje dnia **21.40** Polski Punkt Widzenia **22.00** Ziemia Obiecana **22.55** Przegląd Katolickiego Tygodnika „Niedziela" **23.00** Podróż Apostolska Papieża Franciszka **0.45** Muzyczne chwile

TTV

6.00 Express **6.15** Detektywi. Na zlecenie **6.55** Ukryta prawda **7.55** Szpital - program obyczajowy **9.55** Damy i wieśniaczki. Za granicą **10.55** Gogglebox. Przed telewizorem **11.55** Szkoła - serial **12.55** Ukryta prawda **13.55** Damy i wieśniaczki. Ukraina **14.55** Królowe życia - serial **15.45** Express **16.05** COOL turyści **16.35** Dobra robota **17.45** Express **18.05** DeFacto **18.30** Damy i wieśniaczki. PL **19.45** Express **20.05** Królowe życia - serial **20.35** Gogglebox. Przed telewizorem **21.45** Express - informacje **22.00** Kanapowcy **23.00** Królowe życia - serial **1.00** Gogglebox. Przed telewizorem **2.00** Paloma - serial **4.00** Handlarze. Na zlecenie

TVP 1

5.10 **Klan (3991 – 3992) –** telenowela
6.00 **Magazyn Ekspresu Reporterów**
7.00 **Transmisja Mszy Świętej**
7.40 **Rok w ogrodzie**
8.20 **wojsko – polskie.pl (30)**
8.45 **Pełnosprawni –** magazyn
9.15 **Sprawa dla reportera**
10.10 **Karol i Diana. prawda o ślubie**
11.20 **Rolnik szuka żony seria 8 – /6/ –** reality show
12.20 **Kosmiczne jaja –** komedia, USA, reż. Mel Brooks, wyk. Mel Brooks, Rick Moranis, Bill Pullman, John Candy, Daphne Zuniga, Joan Rivers
14.00 **Z pamięci – Zbigniew Bieńkowski, cz. 2 –** felieton
14.05 **Okrasa łamie przepisy**
14.40 **Kolarstwo – Tour de Pologne – 1. etap. Kielce – Lublin**
17.00 **Teleexpress, Pogoda**
17.30 **Jaka to melodia?**
18.30 **Ojciec Mateusz (338) –** serial
19.15 **Tour de Pologne – kroniki**
19.25 **Sport, Wiadomości, Pogoda**
20.10 **Alarm! –** magazyn
20.35 **Bolivar (43) –** serial
21.30 **Hit na sobotę – Whitney –** film dok.
23.35 **Kolarstwo – Tour de Pologne**
23.50 **Zanim się pojawiłeś –** film obyczajowy, USA, reż. Thea Sharock, wyk. Emilia Clarke, Sam Claflin, Janet McTeer (HIT)
1.45 **Immortals. Bogowie i Herosi –** film fantasy, USA, reż. Tarsem Singh, wyk. Henry Cavill, Mickey Rourke, Stephen Dorff, Freida Pinto, Luke Evans
4.30 **Z pamięci – Zbigniew Bieńkowski, cz. 2 –** felieton

POLSAT

6.00 **Nowy dzień z Polsat News**
8.30 **Dragonball: Ewolucja –** film fantasy, USA, Hongkong, Wielka Brytania, 2009, reż. James Wong, wyk. Justin Chatwin, Emmy Rossum
10.10 **Ewa gotuje**
10.40 **Bogate dzieciaki bez kasy**
11.40 **Bogaty Dom – Biedny Dom**
12.45 **Śluby gwiazd**
13.10 **Drwale i inne opowieści Bieszczadu**
14.40 **Rolnicy. Podlasie**
15.45 **Więzienie**
17.45 **Chłopaki do wzięcia**
18.50 **Wydarzenia, Sport, Pogoda**
19.15 **Prezydenci i Premierzy**
20.00 **Kabareton Koszalin**

22.30 **Predator –** film sci - fi, USA, Kanada, 2018, reż. Shane Black, wyk. Boyd Holbrook, Trevante Rhodes, Jacob Tremblay, Keegan - Michael Key (HIT)
0.45 **Zamachowiec –** film sensacyjny, Wielka Brytania, USA, Bułgaria, 2007, reż. Josef Rusnak, wyk. Wesley Snipes, Ralph Brown, Nikołaj Sotirow, Richard Harrington
2.50 **Kochaj –** komedia romantyczna, Polska, 2016, reż. Marta Plucińska, wyk. Olga Bołądź, Roma Gąsiorowska, Aleksandra Popławska, Magdalena Lamparska

SUPER POLSAT

6.00 SuperLudzie **6.35** SuperLudzie **7.00** Psi patrol **10.00** Nasz nowy dom **11.00** #JesteśmyDlaDzieci **11.30** Serca dwa **12.00** Kopernik była kobietą **13.00** Przetrwaj i Wygraj 2022 **13.30** Świat według Kiepskich **15.00** Kabaretowa Ekstraklasa **15.25** Emotki. Film - film anim. **17.05** Ninja Warrior Polska **19.00** Świat według Kiepskich **20.05** Kochaj - komedia romantyczna, Polska, 2016, reż. Marta Plucińska, wyk. Olga Bołądź, Roma Gąsiorowska, Aleksandra Popławska **21.55** Ksiądz - horror sci - fi **23.50** Polsat SuperHit Festiwal 2022 **3.00** Miasto długów **4.00** Nasz nowy dom **5.00** Na ratunek 112

STOPKLATKA

10.00 Hudson i Rex - serial **10.55** Czterej pancerni i pies cz. 3 - 4 - serial **13.25** Dama za burtą - komedia romantyczna **15.45** Starożytne histerie - przygody frywolnych Rzymian - komedia **17.40** Stażyści - komedia **20.00** Con Air - lot skazańców - film sensacyjny **22.25** Ronin - film kryminalny

TVP 2

5.50 **Barwy szczęścia (2623 – 2624) –** serial
7.00 **M jak miłość (1656) –** serial
7.55 **Pytanie na śniadanie**
11.10 **Szlakiem Tour de Pologne**
11.25 **Rodzinny ekspres**
12.00 **Kino familijne – Aktualny profil –** film obyczajowy, Kanada, Chiny, USA, reż. Scott Speer, wyk. Ross Lynch, Courtney Eaton, Olivia Holt
14.00 **Familiada –** teleturniej
14.35 **Koło fortuny –** teleturniej
15.15 **Szansa na sukces. Opole 2022 – Arka Noego**
16.20 **Na dobre i na złe (846) –** serial
17.20 **Smaki świata s.III – po iberyjsku –** magazyn
17.45 **Słowo na niedzielę**
18.00 **Panorama**
18.15 **Va Banque –** teleturniej
18.40 **Postaw na milion –** teleturniej
19.35 **Lajk!**
20.00 **Lato, muzyka, zabawa. Wakacyjna Trasa Dwójki – Katowice**
22.10 **Hity wszech czasów**
23.15 **Podwójna tożsamość –** film sensacyjny, USA, reż. John Herzfeld, wyk. Laurence Fishbourne, Paul Walker, Olivia Wilde (HIT)
1.05 **Czas zapłaty –** film fabularny, Wielka Brytania, USA, reż. Eran Creevy, wyk. James McAvoy, Mark Strong, David Morrissey, Andrea Riseborough, Johnny Harris
2.55 **Bezwstydny Mortdecai –** film akcji, USA, reż. David Koepp, wyk. Johnny Depp, Gwyneth Paltrow, Paul Bettany, Ewan McGregor

TVN

6.30 **Uwaga!**
6.45 **Ukryta prawda**
7.35 **Kuchenne rewolucje**
8.30 **Kobieta na krańcu świata**
9.00 **Dzień Dobry Wakacje**
11.30 **Na Wspólnej Omnibus –** serial
13.30 **MasterChef Junior**
15.10 **Totalne remonty Szelągowskiej**
16.15 **Weekendowa metamorfoza**
17.20 **Kobieta na krańcu świata**
17.55 **Kuchenne rewolucje**
19.00 **Fakty, Sport, Pogoda**
19.45 **Uwaga!**

20.00 **W starym dobrym stylu –** komedia kryminalna, USA 2017, reż. Zach Braff, wyk. Morgan Freeman, Michael Caine, Alan Arkin, Matt Dillon, Christopher Lloyd (HIT)
22.05 **Legendy ringu –** komedia, USA 2013, reż. Peter Segal, wyk. Robert De Niro, Sylvester Stallone, Kevin Hart, Alan Arkin, Kim Basinger, LL Cool J, Mike Tyson
0.30 **W ukryciu –** horror, USA 2016, reż. Phil Claydon, wyk. Michael Vartan, Nadine Velazquez, Erin Moriarty, Blake Jenner
2.20 **Uwaga!**
2.40 **NOC Magii**
4.05 **Kto was tak urządził**

TVP SPORT

6.35 Snooker - Championship League 2022 - Finał **9.10** Mistrzostwa Polski Strongman **10.20** Real Madryt - Biała Legenda (5) **11.20** Kolarstwo - Tour de Pologne - 1. etap. Kielce - Lublin **17.20** Tenis ziemny - Turniej WTA BNP Paribas Poland Open **19.35** Piłka nożna - Miedź Legnica - Warta Poznań **22.20** Sportowy Wieczór **22.45** Boks - Gala w Bournemouth - walka wieczoru. C. Billam - Smith - I. Chamberlain **0.30** Boks - Gala w Bournemouth - walki wcześniejsze **2.45** Boks - Gala w Las Vegas. walka wieczoru. K. Thurman - M. Barrios **3.50** Sporty walki - Gala MMA ONE Championship

TV 4

6.00 Galileo **11.05** I kto to mówi 3 - komedia **13.05** Kres drogi - dramat wojenny **15.30** Jaś Fasola **16.00** STOP Drogówka **17.00** Policjantki i Policjanci **22.00** Sprawiedliwi - Wydział Kryminalny **0.00** Misja specjalna - thriller **2.40** Śmierć na 1000 sposobów **3.00** Ucho Prezesa **3.25** TOP 10

Sobota, 30.07

TVN 7

5.05 **Szkoła –** serial
6.05 **Wiza na miłość**
7.00 **Wyluzuj, Scooby Doo! –** serial
7.30 **Psy i koty: Odwet Kitty –** film przygodowy, USA, Australia 2010, reż. Brad Peyton
9.10 **Ukryta prawda**
13.20 **Ukryte piękno –** film obyczajowy, USA 2016
15.30 **Dary anioła: Miasto kości –** film przygodowy, USA
18.15 **Akademia policyjna IV: Patrol obywatelski –** komedia USA 1987, reż. Jim Drake
20.00 **Król Skorpion –** film przygodowy, USA, Niemcy, Belgia 2002, reż. Chuck Russell, wyk. The Rock, Steven Brand, Michael Clarke Duncan (HIT)
22.00 **Na krawędzi –** film sensacyjny, USA 1993, reż. Renny Harlin, wyk. Sylvester Stallone, Michael Rooker, John Lithgow, Janine Turner, Caroline Goodall
0.25 **Tajemnice pól śmierci –** dokument
1.30 **Druga strona medalu –** talk show
2.35 **NOC Magii**

PULS

6.00 **Castle –** serial
7.00 **Taki jest świat**
8.00 **Lombard: Życie pod zastaw –** serial
14.00 **Lombard: Życie pod zastaw –** serial
18.00 **Lombard: Życie pod zastaw –** serial
20.00 **Zabójcza przesyłka –** thriller Wielka Brytania 2019, reż. Zackary Adler, wyk. Alicia Agneson, Amit Shah, Craig Conway, Dermot Mulroney, Gary Oldman, Greg Orvis (HIT)
22.00 **Maczeta zabija –** film akcji, USA, Rosja 2013, reż. Robert Rodriguez, wyk. Antonio Banderas, Charlie Sheen, Cuba Gooding Jr, Danny Trejo
0.05 **American Pie: Naga mila –** komedia, USA 2006, reż. Joe Nussbaum, wyk. John White, Jessy Schram, Steve Talley, Eugene Levy
2.10 **Na jedwabnym szlaku**
2.50 **Taki jest świat**
3.30 **Menu na miarę**
4.20 **Menu na miarę**
5.00 **Dyżur**

TRWAM

15.30 Wierzę w Boga **15.55** Święty na każdy dzień **16.00** Informacje dnia **16.10** Bp Jan Olszański - pasterz i twierdza" **17.00** Z Parlamentu Europejskiego **17.25** Święty na każdy dzień **17.30** Wolność Słowa **17.55** Poczet Wielkich Polaków **18.00** Anioł Pański **18.05** Informacje dnia **18.15** Rozmowy niedokończone **19.25** Święty na każdy dzień **19.30** Manna z Nieba **19.45** Modlitwa z telefonicznym udziałem dzieci **20.00** Informacje dnia **20.20** Różaniec **20.50** Serce dla Ukrainy **21.00** Apel Jasnogórski **21.20** Informacje dnia **21.40** Polski Punkt Widzenia **22.00** Głos serca **22.45** Ty idź pierwszy! **23.40** Muzyczne chwile

TTV

7.35 Brudna robota - czysty zysk **8.35** Gogglebox. Przed telewizorem **9.45** Express **10.05** MądrzeJEMY z Katarzyną Bosacką **10.40** Człowiek kontra jedzenie **11.05** Gorączka złota **12.10** Wojny magazynowe **13.05** Najgorsze polskie tatuaże **13.50** Królowe życia - serial **14.40** Gogglebox. Przed telewizorem **15.45** Express **16.05** Gogglebox. Przed telewizorem **17.05** Usterka **17.45** Express **18.05** Dobra robota **19.10** Królowe życia - serial **19.45** Express **20.00** Gogglebox. Przed telewizorem. Wydanie specjalne **21.00** Królowe życia - serial **22.00** Damy i wieśniaczki. PL **23.00** Gogglebox. Przed telewizorem

TV6

8.00 Gwiazdka Księżniczki Łabędzi - film anim. **9.50** Śmiecholandia - zwariowane królestwo - baśń **12.05** Gwiazdy Kabaretu **12.25** Anatomia głupoty według Richarda Hammonda **13.55** Medicopter 117 **18.00** Columbo **20.00** Septagon **21.00** Kryminalne zagadki Miami **23.00** Wikingowie

eprasa.pl 8acfcfbaa6

TVP 1

7.00 Transmisja Mszy Świętej
8.00 Tydzień
8.30 Zakochaj się w Polsce
9.05 Weterynarze z sercem
9.45 Żyj i pozwól umrzeć – film sensacyjny, Wielka Brytania, reż. Guy Hamilton, wyk. Roger Moore, Jane Seymour
11.55 Między ziemią a niebem
12.00 Anioł Pański
12.15 Między ziemią a niebem
12.50 Więcej niż solidarni.
13.15 Szpiedzy wśród zwierząt II, cz. 1. Tropiki 1 – cykl dok.
14.15 Z pamięci – Kornel Filipowicz
14.30 Kolarstwo – Tour de Pologne – 2. etap. Chełm – Zamość
17.00 Teleexpress, Pogoda
17.30 Jaka to melodia?
18.25 Komisarz Alex (208) – serial
19.15 Tour de Pologne – kroniki
19.25 Sport, Wiadomości, Pogoda
20.15 Bolivar (44) – serial
21.15 Zakochana Jedynka – Jeden dzień – film obyczajowy, USA, reż. Lone Scherfig, wyk. Anne Hathaway, Jim Sturgess, Ken Stott
23.05 Kolarstwo – Tour de Pologne
23.20 Immortals. Bogowie i Herosi – film fantasy, USA, reż. Tarsem Singh, wyk. Henry Cavill, Mickey Rourke, Stephen Dorff, Freida Pinto, Luke Evans
1.15 Zanim się pojawiłeś – film obyczajowy, USA, reż. Thea Sharock, wyk. Emilia Clarke, Sam Claflin, Janet McTeer
3.10 Biegnąc w stronę nieba – film fabularny, KIRGISTAN, reż. Mirlan Abdykalykov, wyk. Temirlan Asankadyrov, Ruslan Orazakunov

POLSAT

6.00 Nowy dzień z Polsat News
8.25 Rio 2 – film anim.
10.35 Daleko jeszcze? – komedia, USA, 2005, reż. Brian Levant
12.40 Fernando – film anim.
14.55 F1 GP Węgier
17.05 Kabaretowa Ekstraklasa
17.40 Nasz nowy dom
18.50 Wydarzenia, Sport, Pogoda
19.25 Gość Wydarzeń
20.00 Kabaret na żywo. Młodzi i Moralni

22.05 Dick i Jane: Niezły ubaw – komedia, USA, 2005, reż. Dean Parisot, wyk. Jim Carrey, Téa Leoni, Alec Baldwin, Richard Jenkins
- Lata ciężkiej pracy Dicka Harpera wreszcie przynoszą rezultaty, gdy bohater zostaje wiceprezesem firmy Globodyne, światowego lidera na rynku medialnym. Ale po zaledwie jednym dniu pracy Dicka na nowym stanowisku, firma Globodyne zostaje zniszczona przez konkurencję, a sam Dick zostaje na lodzie.
0.05 Bracia przyrodni – komedia, USA, reż. Adam McKay, wyk. Will Ferrell, John C. Reilly, Mary Steenburgen, Richard Jenkins
2.10 Resident Evil: Potępienie – film anim.

SUPER POLSAT

6.00 SuperLudzie **6.35** SuperLudzie **7.00** Psi patrol **10.00** SuperLudzie Extra **10.30** Stuart Malutki - film familijny **12.20** Policja zastępcza - komedia sensacyjna **14.35** Nie zadzieraj z fryzjerem - komedia **16.55** Hotel Transylvania 3 - film anim. **19.00** Świat według Kiepskich **20.00** Przygody Tintina - film anim. **22.10** W stronę słońca - thriller, USA, 2005, wyk. Steven Seagal, Matthew Davis, Takao Osawa, Eddie George **0.10** Kabaretowa Ekstraklasa **0.30** Backdoor - wyjście awaryjne **1.00** Akademik **2.00** Polacy za granicą **4.00** Nasz nowy dom **5.00** Na ratunek 112 **5.30** Świat według Kiepskich

STOPKLATKA

6.55 Doktor Martin - serial **8.00** Komisarz Rex - serial **10.00** Hudson i Rex - serial **11.45** Przygody Merlina - serial **13.40** Różowa Pantera - komedia kryminalna **18.05** Poirot: Dwanaście prac Herkulesa - film kryminalny **20.00** Zapowiedź - thriller sci - fi **22.35** Wampiry i świry - komedia, USA

TVP 2

5.20 Barwy szczęścia (2625 – 2627) – serial
7.00 M jak miłość (1657) – serial
7.55 Pytanie na śniadanie
11.50 Szlakiem Tour de Pologne
12.05 Kino familijne – Artur i Minimki – Dwa światy – film anim.
14.00 Familiada – teleturniej
14.35 Koło fortuny – teleturniej
15.15 Szansa na sukces. Opole 2022 – METRO
16.15 Big Music Quiz – teleturniej
17.05 Lajk!
17.25 Rodzinka.pl (268) – serial
18.00 Panorama
18.15 Va Banque – teleturniej
18.50 Na sygnale (372 – 373) – serial
20.00 Lato, muzyka, zabawa. Wakacyjna Trasa Dwójki 2022 – Stalowa Wola – 30 lat disco polo
21.00 Lato, muzyka, zabawa. Wakacyjna Trasa Dwójki 2022 – Łomża – Folk Festiwal
22.40 Lato, muzyka, zabawa. Wakacyjna Trasa Dwójki 2022 – Łomża – Folk Festiwal
23.20 Lato, muzyka, zabawa.
0.00 Kino bez granic – Bezwstydny
HIT Mortdecai – film akcji, USA, reż. David Koepp, wyk. Johnny Depp, Gwyneth Paltrow, Paul Bettany, Ewan McGregor
2.00 Disco polo – komedia, reż. Maciek Bochniak, wyk. Dawid Ogrodnik, Piotr Głowacki, Tomasz Kot, Joanna Kulig, Aleksandra Hamkało
3.50 Rodzinka.pl – serial
4.20 Rodzinka.pl – serial
4.50 Zakończenie dnia

TVN

5.20 Uwaga!
5.40 Ukryta prawda
6.30 Kuchenne rewolucje
7.25 Nowa Maja w ogrodzie
7.55 Akademia ogrodnika
8.00 Ślub od pierwszego wejrzenia
9.00 Dzień Dobry Wakacje
11.31 Weekendowa metamorfoza
12.35 Co za tydzień – magazyn
13.15 Mask Singer
14.45 Niania – film familijny, Wielka Brytania, USA, Francja 2005
16.50 Zbuntowana księżniczka – komedia, Francja, USA, Wielka Brytania 2008, reż. Nick Moore, wyk. Emma Roberts, Juno Temple, Kimberley Nixon, Natasha Richardson
19.00 Fakty, Sport, Pogoda
19.45 Uwaga!

20.00 Gniew Tytanów – film przygodowy, USA, Hiszpania 2012, reż. Jonathan Liebesman, wyk. Sam Worthington, Liam Neeson, Ralph Fiennes
22.15 Pasażer 57 – film sensacyjny, USA 1992, reż. Kevin Hooks, wyk. Wesley Snipes, Bruce Payne, Tom Sizemore
23.55 Kuchenne rewolucje
1.00 Zabójcza broń – serial
2.00 Uwaga!
2.20 NOC Magii
3.45 Kto was tak urządził

TVP SPORT

8.00 Kolarstwo - Tour de Pologne - 1. etap. Kielce - Lublin **9.05** Piłka nożna - PKO Ekstraklasa, 3.kolejka. Miedź Legnica - Warta Poznań **11.15** Kronika Tour de Pologne **11.25** Kolarstwo - Tour de Pologne - 2. etap. Chełm - Zamość **14.45** Turniej WTA BNP Paribas Poland Open, Warszawa - Finał. **17.30** Piłka nożna - ME - EURO 2022 kobiet. Finał **17.55** Piłka nożna - Mistrzostwa Europy - EURO 2022 kobiet. Finał **20.50** Kolarstwo - Tour de Pologne - 2. etap. Chełm - Zamość **21.50** Sportowy Wieczór **22.30** Turniej WTA BNP Paribas Poland Open, Warszawa - Finał. **0.20** Piłka nożna - PKO Ekstraklasa, 3.kolejka. Miedź Legnica - Warta Poznań

TV 4

6.00 Interwencja **6.40** Liczę, więc jestem **8.40** Galileo **10.45** Dziewczyny z drużyny 3 - komedia **12.50** Przypadkowy mąż - komedia romantyczna **14.45** Bóg nie umarł: Światło w ciemności - dramat obyczajowy **17.00** Gwiazdy Kabaretu **20.00** Alex Cross - thriller **22.05** Imperium - thriller, USA

Niedziela, 31.07

TVN 7

5.05 Szkoła – serial
6.05 Wiza na miłość
7.00 Wyluzuj, Scooby Doo! – serial
7.30 Ten moment
8.05 Młodzi Tytani: Akcja! Film – film przygodowy, USA 2018
9.55 Ukryta prawda
13.55 Dziewczyna i chłopak, wszystko na opak – komedia, USA 2010, reż. Rob Reiner
15.45 Goonies – film przygodowy, USA 1985, reż. Richard Donner
18.10 Król Skorpion – film przygodowy, USA, Niemcy, Belgia 2002, reż. Chuck Russell
20.00 Jason Bourne – film sensacyjny, USA, Chiny 2016, reż. Paul Greengrass, wyk. Matt Damon, Tommy Lee Jones, Alicia Vikander, Vincent Cassel, Julia Stiles
HIT
22.40 Kontrabanda – film sensacyjny, USA, Wielka Brytania, Francja 2012, reż. Baltasar Kormákur, wyk. Mark Wahlberg
0.55 Tajemnice pól śmierci
2.00 Druga strona medalu – talk show
2.35 NOC Magii

PULS

6.00 Prawdziwe motywy – serial
10.00 Kapuśniaczek – komedia, Francja 1981, reż. Jean Girault
12.20 Wielkie wakacje – komedia, Francja 1967, reż. Jean Girault
14.00 Legalna blondynka – komedia, USA 2001, reż. Robert Luketic, wyk. Luke Wilson, Reese Witherspoon, Selma Blair, Victor Garber
16.00 Jeszcze raz – komedia romantyczna, Polska 2008, reż. Mariusz Malec, wyk. Anna Antonowicz, Danuta Stenka
18.00 XX Mazurska Noc Kabaretowa
20.00 Igrzyska śmierci: Kosogłos. Część 1 – film sci - fi, USA, Kanada, Francja 2014, reż. Francis Lawrence, wyk. Donald Sutherland, Elizabeth Banks, Jeffrey Wright, Jennifer Lawrence, Josh Hutcherson
HIT
22.40 Hotel Artemis – dramat sci - fi, USA 2018
0.15 American Fighter – film sensacyjny, USA 2019
2.20 Dyżur
3.05 Taki jest świat

TRWAM

15.00 Wieś - to też Polska **16.00** Informacje dnia **16.10** Koncert życzeń **16.45** Jej misja trwa **17.00** Zostań Żołnierzem RP **17.15** Sekrety mnichów **17.30** Sól Ziemi **17.55** Poczet Wielkich Polaków **18.00** Anioł Pański **18.05** Informacje dnia **18.15** Rozmowy niedokończone **19.25** Święty na każdy dzień **19.30** Opowieści z Księgi Cnót **20.00** Informacje dnia **20.20** Różaniec **20.50** Każde życie jest cudem **21.00** Apel Jasnogórski **21.20** Informacje dnia **21.40** Retrospekcja **21.45** Stan Bezpieczeństwa Państwa **21.55** Obyś był zimny albo gorący **23.00** Jak my to widzimy - z daleka widać lepiej **23.30** Tam, gdzie Bóg płacze

TTV

5.10 Projekt Cupid **6.10** Express **6.30** DeFacto **7.20** MądrzeJEMY z Katarzyną Bosacką **7.55** Down the road - serial **8.35** Gogglebox. Przed telewizorem. Wydanie specjalne **9.45** Express **10.05** Gogglebox. Przed telewizorem **11.05** Gorączka złota **12.10** Down the road - serial **12.55** Królowe życia - serial **13.35** Damy i wieśniaczki. PL **14.35** Gogglebox. Przed telewizorem **17.05** Walk the Line. Prosto do celu **17.45** Express **18.00** Królowe życia - serial **19.45** Express **20.00** Gogglebox. Przed telewizorem **22.00** Damy i wieśniaczki. PL **23.00** Down the road - serial **23.45** Down the road - serial

TV6

6.00 Detektywi w akcji **7.00** Columbo **8.55** Wyprawa z tatą - film familijny **10.45** Powrót do August Creek - melodramat **12.40** Gwiazdy Kabaretu **13.00** Septagon **15.00** Policjantki i Policjanci **20.00** Septagon **21.00** Agenci NCIS: Los Angeles **23.00** Podryw - komedia **0.35** Włatcy móch

TVP 1

7.00 Transmisja Mszy Świętej
7.30 Okiem Wiary – magazyn
8.00 Wiadomości, Pogoda
8.15 Kwadrans polityczny
8.40 Ranczo s.I (9) – serial
9.40 Komisarz Alex s.I (11) – serial
10.40 Ojciec Mateusz (265) – serial
11.30 Leśniczówka (569) – serial
12.00 Wiadomości
12.10 Agrobiznes
12.35 Magazyn Rolniczy
12.50 Szpiedzy wśród zwierząt – Tropiki – cykl dok.
14.00 Wspaniałe stulecie s.II (72) – serial
15.00 Wiadomości
15.10 Kolarstwo – Tour de Pologne – 3. etap. Kraśnik – Przemyśl
17.00 Teleexpress
17.15 Jaka to melodia?
17.55 Wojenne dziewczyny s.II (21) – serial
18.50 Jeden z dziesięciu – teleturniej
19.20 Tour de Pologne – kroniki
19.24 Sport, Wiadomości, Pogoda
20.10 Alarm! – magazyn
20.30 Warszawiacy śpiewają zakazane piosenki – koncert z okazji 78. rocznicy wybuchu Powstania Warszawskiego
HIT
21.50 Powstanie Warszawskie
23.20 Kolarstwo – Tour de Pologne
23.35 Jeden dzień – film obyczajowy, USA, reż. Lone Scherfig, wyk. Anne Hathaway, Jim Sturgess, Ken Stott
1.30 Godzina "W – dramat, reż. Janusz Morgenstern, wyk. Ewa Błaszczyk, Jerzy Gudejko, Piotr Łysak, Wojciech Wysocki, Tomasz Stockinger
3.00 Trzeci oficer (13) – serial

POLSAT

6.00 Nowy dzień z Polsat News
8.40 Malanowski i Partnerzy
9.40 Sekrety rodziny
10.40 Dlaczego ja?
11.40 Gliniarze
12.50 Wydarzenia
13.20 Interwencja
13.40 Trudne sprawy
14.40 Dlaczego ja?
15.50 Wydarzenia, Pogoda
16.15 Interwencja
16.40 Gliniarze
17.40 Sekrety rodziny
18.50 Wydarzenia, Sport, Pogoda
19.25 Gość Wydarzeń

20.05 MEGAHIT – John Rambo – film sensacyjny, Niemcy, USA, 2008, reż. Sylvester Stallone, wyk. Sylvester Stallone, Julie Benz, Paul Schulze, Graham McTavish
HIT
22.00 Sara – film sensacyjny, Polska, 1997, reż. Maciej Ślesicki, wyk. Bogusław Linda, Agnieszka Włodarczyk, Cezary Pazura, Marek Perepeczko
0.35 Dick i Jane: Niezły ubaw – komedia, USA, 2005, reż. Dean Parisot, wyk. Jim Carrey, Téa Leoni, Alec Baldwin
2.20 Pierwszy strzał – thriller, Wielka Brytania, Kanada, USA, reż. Steven C. Miller, wyk. Bruce Willis, Hayden Christensen

SUPER POLSAT

6.00 SuperLudzie **6.55** Psi patrol **9.00** Dora poznaje świat **9.30** Kung Fu Panda: Legenda o niezwykłości **10.00** Wydarzenia 24 **10.30** Nasz nowy dom **11.30** Chirurdzy **12.30** Święty - serial **13.30** Świat według Kiepskich **14.50** Chirurdzy **15.50** Wydarzenia **16.10** Więcej wydarzeń **16.20** Gość Wydarzeń 24 **16.55** Nasz nowy dom **17.55** Nasz nowy dom **19.00** Świat według Kiepskich **20.40** Ghostbusters - pogromcy duchów - komedia **23.00** To dopiero początek - komedia **1.00** Akademik **1.30** Akademik **2.00** Miasto długów **4.00** Nasz nowy dom **5.00** Na ratunek 112 **5.30** Świat według Kiepskich

STOPKLATKA

11.20 13 posterunek - serial **12.50** Katastrofy w przestworzach **14.55** Strefa zimna - film sci - fi **16.45** 13 posterunek - serial **18.00** Wojny magazynowe **19.00** Łowcy okazji **20.00** Życzenie śmierci 5 - dramat kryminalny **21.55** Bez litości sezon 2 - serial **23.50** Agent Red - Broń chemiczna - film akcji

TVP 2

5.00 Na sygnale (179) – serial
5.30 M jak miłość (1583) – serial
6.25 Pasterz – serial
6.55 Rodzinka.pl s.VI (145) – serial
7.30 Pytanie na śniadanie
11.05 Szlakiem Tour de Pologne
11.15 Złotopolscy (53) – Czubatkowa polana – telenowela
11.50 Złotopolscy (54) – Narkoman – telenowela
12.30 Koło fortuny – teleturniej
13.15 Zranione ptaki (90) – serial
14.05 Va Banque – teleturniej
14.35 Na sygnale (224) – Dużo miłości – serial
15.10 Wydział kryminalny Kitzbühel (16) – serial
16.00 Koło fortuny – teleturniej
16.35 Familiada – teleturniej
17.15 Zakazany owoc (24) – serial
18.00 Panorama
18.20 Va Banque – teleturniej
18.45 Zranione ptaki (91) – serial
19.35 Barwy szczęścia (2627) – serial
20.10 Powiew miłości – film obyczajowy, USA, reż. Andrew Cymek, wyk. Cindy Busby, Kevin McGarry, Sadie Munroe
HIT
21.50 Bezwarunkowa miłość – film obyczajowy, USA, reż. Brent Mccorkle, wyk. Lynn Collins, Michael Ealy, Bruce Mcgill
23.40 O mnie się nie martw (13) – serial
0.40 Paterson – komediodramat, Niemcy, Francja, USA, reż. Jim Jarmusch, wyk. Adam Driver, Golshifteh Farahani
2.45 The Circle. Krąg – film fabularny, USA, reż. James Ponsoldt, wyk. Emma Watson, Tom Hanks

TVN

6.00 Uwaga!
6.15 Nowa Maja w ogrodzie
6.40 Akademia ogrodnika
6.50 Co za tydzień – magazyn
7.20 Bunt – serial
7.55 Tajemnice miłości
9.00 Ten moment
9.35 Kuchenne rewolucje – program kulinarno - rozrywkowy
10.40 Ukryta prawda
12.55 Tajemnice miłości
14.00 Ukryta prawda
16.10 Ten moment
16.45 Kuchenne rewolucje – program kulinarno - rozrywkowy
17.55 Ukryta prawda
19.00 Fakty, Sport, Pogoda
19.55 Uwaga!
20.10 Doradca smaku
20.15 Na Wspólnej – serial
20.55 Milionerzy

21.35 Romeo musi umrzeć – film sensacyjny, USA 2000, reż. Andrzej Bartkowiak, wyk. Jet Li, Aaliyah, Delroy Lindo, Isaiah Washington, Russell Wong, Henry O, D.B. Woodside
HIT
23.55 Ślub od pierwszego wejrzenia
0.55 Co za tydzień – magazyn
1.35 Wewnętrzny wróg – serial
2.35 Uwaga!
2.55 NOC Magii
4.20 Kto was tak urządził
5.25 Kto was tak urządził

TVP SPORT

6.15 Boks - Gala Bokserska. Arreola vs Adamek, USA **7.15** Kolarstwo - TdP 2022 - 2.etap. Chełm - Zamość **8.20** piłka nożna - Mistrzostwa Europy - EURO 2022 kobiet - Finał **10.35** studio - Kolarstwo - Tour de Pologne 2022 - 3.etap. Kraśnik - Przemyśl **17.15** Tenis - Turniej WTA 250, Warszawa - Podsumowanie **18.10** Piłka nożna - e - Winner 2.liga, 3 kolejka. Polonia Warszawa - Stomil Olsztyn **20.15** GOL - felieton **22.00** Sportowy Wieczór **22.40** Kolarstwo - TdP 2022 - 3.etap. Kraśnik - Przemyśl **23.40** PN - Kwalifikacje do LKE **3.45** Sporty walki - MMA - Bellator, Uncasville **5.20** Zakończenie dnia

TV 4

9.00 Pierwsza miłość **9.50** Pierścionek z rubinem **10.55** Ryzykanci **11.55** Sędzia Judy **13.55** STOP Drogówka **15.55** Nowe Sekrety sąsiadów **16.55** Pierścionek z rubinem **18.00** Hawaje 5 - 0 **19.00** Policjantki i Policjanci **20.00** Sprawiedliwi - Wydział Kryminalny **21.00** Czerwony skorpion - film sensacyjny **23.20** Wzór

Poniedziałek, 1.08

TVN 7

5.20 Szpital – program obyczajowy
6.20 Papiery na szczęście – serial
7.25 Idealna niania
8.10 Ukryta prawda
11.10 Sprzątaczki
11.55 Tajemnice miłości
12.55 SOS. Ekipy w akcji
13.55 Sędzia Anna Maria Wesołowska
14.55 Rozwód. Walka o wszystko
15.55 Ukryta prawda
17.00 SOS. Ekipy w akcji
18.00 Rozwód. Walka o wszystko
19.00 Ukryta prawda
20.00 Kryminalni: Misja śląska – film kryminalny, Polska 2006, reż. Maciej Pieprzyca, wyk. Marek Włodarczyk, Magdalena Schejbal, Krzysztof Respondek, Robert Talarczyk
HIT
22.25 Operacja "Deszcz – film sci - fi, Australia 2020, reż. Luke Sparke, wyk. Temuera Morrison, Jet Tranter, Dena Kaplan
1.00 Nagła śmierć – film sensacyjny, USA 1995, reż. Peter Hyams, wyk. Jean - Claude Var Damme, Raymond J. Barry
3.20 NOC Magii

PULS

6.00 Kobra – oddział specjalny
8.00 Lombard: Życie pod zastaw
11.00 Reporterzy. Z życia wzięte
12.00 Lombard: Życie pod zastaw
13.00 Rodzinny interes – serial
14.00 Reporterzy. Z życia wzięte
15.00 Prawdziwe motywy – serial
16.00 Rodzinny interes – serial
17.00 Lombard: Życie pod zastaw
20.00 22 kule – film sensacyjny, Francja 2010, reż. Richard Berry, wyk. Jean Reno, Jean - Pierre Darroussin, Kad Merad
HIT
22.15 Dziedzictwo krwi – film sensacyjny, USA, Francja 2016, reż. Jean - François Richet, wyk. Diego Luna, Erin Moriarty, Mel Gibson, Michael Parks, William H. Macy
0.00 Poznaj moich Spartan – komedia, USA 2008, reż. Aaron Seltzer, Jason Friedberg, wyk. Carmen Electra, Kevin Sorbo, Sean Maguire
1.35 Taki jest świat
2.15 Lombard: Życie pod zastaw
3.15 Menu na miarę
4.20 Menu na miarę
5.00 Rodzinny interes – serial

TRWAM

12.00 Anioł Pański **12.03** Informacje dnia **12.20** Próba wiary **13.15** Muzyczne chwile **13.25** Słowo życia **13.30** Msza święta **14.20** 100 cudownych miejsc na świecie **14.30** Mojżesz - 10 przykazań **15.50** Ma się rozumieć **16.00** Informacje dnia **16.10** Sanktuaria polskie **16.30** Zew natury **16.55** Spotkania z lasem **17.05** Świadkowie **17.25** Święty na każdy dzień **17.30** Spotkanie Rodziny Radia Maryja **20.00** Informacje dnia **20.20** Różaniec **20.50** Serce dla Ukrainy **21.00** Apel Jasnogórski **21.20** Informacje dnia **21.40** Polski Punkt Widzenia **22.00** Mojżesz - 10 przykazań **23.00** On woła Cię! **23.50** Muzyczne chwile

TTV

5.00 Nauka jazdy **5.30** Kossakowski. Nieoczywiste **6.00** Express **6.15** Sędzia Anna Maria Wesołowska **6.55** Ukryta prawda **7.55** Szpital - program obyczajowy **9.55** Damy i wieśniaczki. Za granicą **10.55** Gogglebox. Przed telewizorem **11.55** Szkoła **12.55** Ukryta prawda **13.55** Damy i wieśniaczki. Ukraina **14.55** Królowe życia - serial **15.45** Express **16.05** Nauka jazdy **16.35** Dobra robota **17.45** Express **18.05** DeFacto **18.30** Złomowisko PL **19.45** Express **20.05** Królowe życia - serial **20.35** Gogglebox. Przed telewizorem **21.45** Express **22.00** Gogglebox. Przed telewizorem **0.00** Down the road - serial

TV6

7.00 SuperLudzie Extra **7.10** Słoneczny patrol **10.00** Kobra - oddział specjalny **11.05** Galileo **12.05** Miodowe lata **14.00** Policjantki i Policjanci **15.00** Święty - serial **17.00** Medicopter 117 **18.05** Miodowe lata **20.00** Galileo **21.00** CSI: Kryminalne zagadki Nowego Jorku **23.00** Sprawiedliwi - Wydział Kryminalny

eprasa.pl 8acfcfbaa6

ve kaplice w środku turowskiego lasu

FOT. PRZEMYSŁAW BYLICKI

FOT. MAŁGORZATA KOŁODZIEJCZYK

Wnętrze leśnej kaplicy św. Antoniego

FOT. MAŁGORZATA KOŁODZIEJCZYK

O co proszą odwiedzający świętego? – O zdrowie dla siebie i dla bliskich, spokój ale nieraz o odnalezienie zguby, bo św. Antoni jest patronem od rzeczy zagubionych – mówi Marek Konaszewski

Trudno oddzielić od lasu

Zabytkowe kaplice wybudowane zostały w miejscu nietypowym – znajdują się na terenie liczącego 3,5 tys. ha kompleksu leśnego. – Leśnictwo Turów ma wiele cennych walorów przyrodniczych i turystycznych. Nieopodal leśnych kaplic znajduje się rezerwat przyrody „Omelno" o powierzchni 26,9 ha. Utworzony został w celu zachowania lasu lipowego naturalnego pochodzenia – wyjaśnia leśniczy **Piotr Jazgarski**.

– Osobliwością rezerwatu jest starodrzew dębowo-lipowy. Najstarsze drzewa osiągają wiek – 300 lat dęby, 130 lat olsze, lipy, graby i jesiony. Duży udział lipy w drzewostanie poparty widoczną obecnością tego gatunku w niższych warstwach jest obecnie rzadkością w lasach naszego kraju – dodaje.

Leśniczy podkreśla jednocześnie, iż w sąsiedztwie rezerwatu występują cenne zbiorowiska grądowe, łęgowe i olsy z licznymi gatunkami chronionymi i rzadkimi, co przemawia za potrzebą powiększenia powierzchni objętej tą formą ochrony. Walory rezerwatu podnosi wspinający się na drzewa bluszcz pospolity. Z roślin rzadkich i chronionych występują tu: wawrzynek wilczełyko, lilia złotogłów, dzwonek szczeciniasty i kokorycz pusta. W pobliżu rezerwatu znajdują się gniazda ptaków chronionych; m.in. orlika krzykliwego.

Na terenie turowskiego kompleksu leśnego występuje ok 10 pomników przyrody – Są to ponad 200-letnie dęby, mamy też pomnik sosny zwyczajnej i świerka pospolitego – wylicza Jazgarski. Z większych zwierząt możemy spotkać tu łosie, jelenie, sarny, dziki. – Pojawiają się też wilki. Są to tzw. wilki przechodnie, przeważnie młode osobniki, szukające miejsca dla siebie – dodaje.

Turystycznym szlakiem

Leśne kaplice odwiedzane są często przez turystów, w tym tych na rowerach. A to dlatego, że przez leśnictwo Turów, w pobliżu kaplic przebiega tzw. zielny szlak rowerowy. Cała trasa, o długości 29,7 km biegnie wokół Radzynia Podlaskiego przez miejscowości Bedlno, Turów i Białkę, skręcając z powrotem do Radzynia.

W pobliżu można także.... zanocować w lesie. – W ramach programu Lasów Państwowych od maja ubiegłego roku funkcjonuje program „Zanocuj w lesie". W poszczególnych nadleśnictwach wyznaczone zostały miejsca w sercu lasu, z dala od głównych dróg, gdzie każdy uczestnik programu może zanocować i poczuć prawdziwą bliskość otaczającej natury. Jedno z takich miejsc znajduje się właśnie na terenie naszego leśnictwa – tłumaczy leśnik. Tak więc miłośnicy survivalu i bushcraftu mogą tu legalnie biwakować, spełniając oczywiście warunki określone w regulaminie programu.

Przy leśnych kaplicach ma miejsce wiele wydarzeń – Na swoje doroczne spotkania, połączone z mszą św. i ogniskiem, przyjeżdżają tu harcerze terenu powiatu radzyńskiego i bialskiego wraz z kapelanem ZHR ks. Tomaszem Kosteckim. Towarzyszą im całe rodziny – podkreśla **Marek Konaszewski**, od wielu lat kustosz „leśnego sanktuarium".

– Miejsce to upodobali sobie także myśliwi, którzy biorą udział we mszach św. Hubertowskich, szczególnie w okolicy wspomnienia św. Huberta, patrona myśliwych. Oprócz tych miejscowych i z niedalekich okolic, leśne sanktuarium odwiedzają ludzie z różnych części Polski. Niedawno np. otwierałem kaplicę grupie z Gdańska a wcześniej ze Szczecina. Ludzie przyjeżdżają tu nie tylko turystycznie, z ciekawości, ale też żeby się pomodlić za wstawiennictwem św. Antoniego. O co proszą świętego? – O zdrowie dla siebie i dla bliskich, spokój ale nieraz o odnalezienie zguby, bo św. Antoni jest patronem od rzeczy zagubionych – dodaje kustosz.

Będąc przejazdem w okolicach warto skręcić w Turowie z drogi krajowej nr 19 i przejechać kilka kilometrów do leśnego sanktuarium.

FOT. MAŁGORZATA KOŁODZIEJCZYK

Kaplica (neogotycka, nowsza) św. Antoniego Padewskiego w lesie w Turowie

FOT. PRZEMYSŁAW BYLICKI

wpisany do rejestru zabytków

FOT. PRZEMYSŁAW BYLICKI

Będąc przejazdem w okolicach warto skręcić w Turowie z drogi krajowej nr 19 i przejechać kilka kilometrów do leśnego sanktuarium

FOT. MAŁGORZATA KOŁODZIEJCZYK

Jedna z kapliczek słupowych przy neogotyckiej kaplicy głównej

eprasa.pl 8acfcfbaa6

Po 2 latach pandemii „Czeladońka" może znów występować i zachwycać widzów pięknymi widowiskami

Dawne zwyczaje, tradycje i wierzenia

FOT. CZELADONKA

„Baśń o nocy świętojańskiej" zachwyca publiczność dawnym językiem i bogactwem obrzędów

FOT. CZELADONKA

Czarownice z Łysej Góry wzbudziły wśród warszawiaków ogromne zainteresowanie

FOT. CZELADONKA

Aktorzy „Czeladońki" to nie tylko dorośli, ale również dzieci, które wkładają całe serce, aby jak najlepiej zagrać swoją rolę

LUBENKA Odwiedziny kolorowych cyganów w Koszołach, puszczanie wianków nad Wisłą w Warszawie i wizyta czarownic z Łysej Góry na zbiornikach wodnych w Łomazach. Tak Teatr Obrzędowy „Czeladońka" im. Kazimierza Kusznierowa w Lubence rozpoczął tegoroczny sezon. – Mamy napięty grafik. Szykujemy się m.in. do dużego widowiska pt. „Wereja", które pokazuje, jak dawniej wyglądały żniwa – mówi kierowniczka teatru Karolina Kwiatkowska.

JUSTYNA LESIUK-KLUJEWSKA

Przypomnijmy, teatr „Czeladońka" istnieje ponad 40 lat. Jego założycielem i prowadzącym był do 2020 r. Kazimierz Kusznierów. Po jego odejściu stery przejęła siostrzenica artysty Karolina Kwiatkowska. – Jeszcze za życia wujek często powtarzał, że bardzo chciałby, abym po nim prowadziła teatr. Aczkolwiek mówił też, że na pewno nie zechce mi się jeździć z Białej Podlaskiej, że jestem za młoda i nie do końca rozumiem, jak ważne jest podtrzymywanie dawnych tradycji i obyczajów – opowiada **Karolina Kwiatkowska**.

Chcę spełnić marzenia

– Szczerze mówiąc, nie myślałam wówczas, że podejmę się tego twórczego zadania. Tego, co wujek robił, tworzył, w co wkładał tyle pracy, energii i zdrowia. Teatr był jego największą pasją, częścią jego samego. Teatr przejęłam przypadkiem, a może to siła wyższa...? – zastanawia się siostrzenica artysty. – Zaczęło się od tego, że wójt Jerzy Czyżewski zaproponował po śmierci wujka organizację Sobótki, na otwarcie zbiorników wodnych po dawnej cegielni w Łomazach. To był nasz pierwszy występ bez tak ważnej osoby, nie tylko dla mnie, ale również dla wszystkich aktorów. Dzięki przygotowaniom i występowi zdałam sobie sprawę, że chcę się tym zająć, chcę pielęgnować pamięć o nim, o dawnych zwyczajach i obrzędach. Dziś, niestety, to wszystko jest coraz bardziej zapominane i coraz mniej doceniane. Uświadomiłam sobie, że chcę spełniać nasze wspólne marzenia. Doceniłam jeszcze bardziej jego pracę i śmiało mogę powiedzieć, że wujek stworzył coś naprawdę pięknego, niepowtarzalnego. Wiem, że dopóki żyje teatr, żyje i on – podkreśla Karolina Kwiatkowska.

Wróżby, wianki i ognisko

Po dwóch latach pandemii „Czeladońka" może znów występować i zachwycać widzów pięknymi widowiskami. W tym roku, po raz pierwszy wystąpiła 11 czerwca, podczas biesiady ludowej w Koszołach. Wydarzenie zorganizowało Koło Gospodyń Wiejskich z Koszoł. Aktorzy oczarowali publiczność pięknymi cygańskimi strojami i piosenkami. Nie lada atrakcją dla zebranych okazały się też wróżby cyganek, które wywołały na twarzach uczestników biesiady szczere uśmiechy.

Nie przeminął jeszcze blask cudownych wspomnień nocy w Koszołach, a nasi aktorzy zachwycili warszawską publiczność „Baśnią o nocy świętojańskiej". – To było spełnienie marzeń wujka. Wzięliśmy udział w największym w Polsce wydarzeniu przypominającym noc Kupały. „Wianki nad Wisłą w Warszawie" to było dla nas ogromne wyzwanie, ale też życiowa przygoda – opowiada Karolina Kwiatkowska.

Impreza odbyła się na Podzamczu w Multimedialnym Parku Fontann. Teatr „Czeladońka" wystawił „Baśń o nocy świętojańskiej". Aktorzy wystąpili w ludowych strojach, kobiety z wiankami z naturalnych kwiatów. Chłopcy skakali przez ognisko, a panny puszczały wianki. Dużo emocji wzbudziła też scena z czarownicami z Łysej Góry, które przyleciały na miotłach i rozbawiły publiczność. Ostatecznie kwiat paproci został odnaleziony. – „Baśń o nocy świętojańskiej" została wystawiona po raz pierwszy pod wujka kierownictwem w 1980 r. W dawnych czasach jednym z najważniejszych elementów nocy Kupały były ogniska. Palono je, by oświetlały dobrym duchom drogę do ludzkich gospodarstw i odpędzały złe moce. Tak jak w pieśni, którą śpiewamy na naszym widowisku. „Dziś pozbawim czarownice złych mocy...". Nierozłącznym elementem są też skoki chłopców przez ognisko, który oznaczały wypędzenie z nich zła oraz zapewnienie płodności. Natomiast palenie ziół w ognisku miało na celu zapewnienie zdrowia, urodzaju oraz dobrej pogody w nadchodzących żniwach – wyjaśnia Karolina Kwiatkowska.

FOT. MARCIN TELAŻYŃSKI

„Baśń o nocy świętojańskiej" wystawiana o zmroku nad wodą ma niepowtarzalny urok

Razem z „Czeladońką", nasz region w stolicy reprezentowali: Zespół Śpiewaczy „Luteńka" z Koszoł, Zespół „Na swojską nutę" z Zahorowa, Kapela Podwórkowa „Caravana" z Białej Podlaskiej oraz Zespół „Malwy" z Ukrainy. – Ten występ był spełnieniem marzeń wujka i moich. Stresowałam się bardzo. Chciałam, żeby wszystko wyszło jak należy, żeby pokazać nasze widowisko z jak najlepszej strony. Tak, aby warszawska publiczność wychwyciła najważniejsze momenty i przesłania. Oprócz widowiska nasze aktorki uczyły wicia wianków. Cała grupa włożyła w ten wyjazd i występ naprawdę dużo energii. Chciałabym podziękować wszystkim zaangażowanym w przedsięwzięcie – mówi kierowniczka teatru.

Gorący sezon nadal trwa

Z „Baśnią o nocy świętojańskiej" aktorzy wystąpili też 2 lipca w Łomazach na zbiornikach wodnych po dawnej cegielni. – To było niesamowite przeżycie. Z nieba siąpił deszcz, a nasze pochodnie płonęły. Z rozpalonego ogniska bił blask. Nasze widowisko ma w sobie dużo magii, bóstw i zaklęć, co się mocniej odczuwa, kiedy jest półmrok. Myślę, że widzowie też to czują, bo zbieramy na koniec pozytywne recenzje – mówi jedna z nowych aktorek **Grażyna Tyszewska**.

Gorący sezon teatru nadal trwa. W planach „Czeladońka" ma jeszcze występ ze sztuką „Cyganie" na biesiadzie ludowej w Terebeli i na dożynkach w Łomazach oraz widowisko „Wereja" w Koszołach. – Planów mamy naprawdę dużo, ale nie chcę ich na razie zdradzać. O wszystkich inicjatywach będę informować na profilu „Czeladońki" na Facebooku – wyjaśnia bialanka.

I dodaje na koniec, że teatr obrzędowy z Lubenki tworzą ludzie pełni pasji i wiary, że razem można stworzyć coś pięknego i wartościowego.

FOT. CZELADONKA

Aktorzy z „Czeladońki" pokazywali warszawiakom, jak się zaplata wianek z żywych roślin

FOT. CZELADONKA

Często „Czeladońce" towarzyszy na scenie Zespół Ludowy „Luteńka" z Koszoł

FOT. ARCHIWUM

Karolina Kwiatkowska (na zdj. pierwsza od lewej) ma jeszcze dużo planów i chce, aby teatr dalej pokazywał dawne zwyczaje i wierzenia

eprasa.pl 8acfcfbaa6

Potrafią wyszywać, haftować, robić kwiaty z krepiny, kosze z papierowej wikliny oraz wiele innych cudeniek

Ich dzieła zachwycają od 10 lat

LUDZIE Z PASJĄ 10-lecie działalności obchodzi w tym roku Klub Twórców Rękodzieła Artystycznego. To grupa niezwykle uzdolnionych kobiet z gminy Janów Podlaski, które działają w myśl zasady „Uczymy się od siebie", promując przy tym nasz region na konkursach i wystawach. Potrafią wyszywać, haftować, robić kwiaty z krepiny, kosze z papierowej wikliny, przepiękne ozdoby świąteczne w różnych technikach oraz wiele innych cudeniek. W ten sposób zachowują lokalne tradycje od zapomnienia.

FOT. PAULINA CHODYKA-ŁUKASZUK

Jubileusz był okazją do wręczenia okolicznościowych prezentów i kwiatów członkiniom Klubu Twórców Rękodzieła Artystycznego

FOT. PAULINA CHODYKA-ŁUKASZUK

Klub Twórców Rękodzieła Artystycznego już od 10 lat działa w Gminnym Ośrodku Kultury w Janowie Podlaskim

PAULINA CHODYKA-ŁUKASZUK

Gmina Janów Podlaski słynie z zamiłowania do sztuki i kultury. To właśnie te tereny są często wybierane przez artystów z całej Polski i świata jako miejsce, gdzie szukają weny. Nic dziwnego, wszak okoliczności przyrody są tu zachwycające. Poza tym nie brakuje też lokalnych artystów, którzy od lat promują kulturę, i można zaczerpnąć inspiracji.

17 par zdolnych rąk

Wyjątkową grupą, która skupia niezwykle zdolne kobiety jest Klub Twórców Rękodzieła Artystycznego, który już od 10 lat działa w Gminnym Ośrodku Kultury w Janowie Podlaskim. Obecnie klub zrzesza 17 kobiet. Należą do nich: Zofia Adamiuk, Zofia Bobrycka, Halina Bujek, Elżbieta Byszko, Danuta Jówko, Krystyna Jagodzińska, Zofia Kaliszuk, Anna Karwacka-Kosińska, Teresa Matusiewicz, Halina Melaniuk, Helena Pawluczuk, Lidia Sładek, Celina Szewczuk, Krystyna Szpańska, Teresa Omelaniuk, Urszula Budkiewicz oraz instruktor Anna Chalimoniuk.

Niedawno, bo 16 lipca, odbyły się jubileuszowe uroczystości, podczas których nie zabrakło łez wzruszenia i pięknych życzeń oraz upominków dla klubowiczek. Wśród gości, prócz gminnych władz z wójtem Leszkiem Chwedczukiem i przewodniczącym rady gminy Stanisławem Żmudzińskim-Caruk na czele, była też liczna reprezentacja z zaprzyjaźnionego miasta partnerskiego Hohen Neuendorf niedaleko Berlina.

Jubilatki swą twórczością promują lokalne tradycje w całej Polsce, jeżdżąc na okolicznościowe targi w większych i mniejszych miastach w kraju. Panie odwiedziły m.in. Warszawę, Kielce czy Lublin. Klub od początku swojego istnienia aktywnie włącza się w życie społeczne i kulturalne janowskiej społeczności, organizując wystawy, kiermasze czy jarmarki świąteczne. Współpracuje też z Zespołem Lubelskich Parków Krajobrazowych Ośrodkiem w Janowie Podlaskim oraz Ośrodkiem Doradztwa Rolniczego.

„Uczymy się od siebie"

O tym, jak to się wszystko zaczęło, opowiada nam założycielka i instruktor Klubu Twórców Rękodzieła Artystycznego **Anna Chalimoniuk**. – 10 lat temu postanowiłam, że poprowadzę zajęcia dla pań, przekazując swoje umiejętności, chciałam jednak, żebyśmy działały w imię zasady „Uczymy się od siebie". Nasz klub to nie tylko wymiana wiedzy, ale również wzajemne wsparcie, bo wiadomo w życiu zdarzają się różne sytuacje. Prócz tego jednym z głównych celów była też chęć promocji naszej gminy, co udaje się robić do dziś. Wyjeżdżamy na różne konkursy, kiermasze, pokazy, uczestniczymy w dożynkach. Uważamy, że nasza gmina jak najbardziej na to zasługuje, bo ma wiele do zaoferowania – wyjaśnia.

Mieszkanki gminy Janów Podlaski podczas swoich cotygodniowych spotkań w GOK wykonują przepiękne koronki, haftowane serwety, kwiaty z krepiny, kosze z papierowej wikliny, wielkanocne palmy i pisanki, bożonarodzeniowe bombki oraz wiele innych przedmiotów. Od lat zdobywają laury na wystawach i konkursach. – Taką naszą mistrzynią jest Zofia Kaliszuk, która ma najwięcej nagród i osiągnięć. Drugą taką klubowiczką jest Zofia Bobrycka, która również bardzo często uczestniczy w konkursach. Jednak wszystkie panie potrafią robić piękne rzeczy. Na początku zajmowałyśmy się tradycyjnym rękodziełem, chciałyśmy ocalić je od zapomnienia. Z biegiem czasu rozkręciłyśmy się i zajmujemy się obecnie również bardziej wyszukanymi technikami jak np. decoupage. Staramy się też łączyć tradycyjne techniki ze współczesnymi – mówi Anna Chalimoniuk. Dodaje, że klub zawsze może liczyć na wsparcie zarówno władz gminy jak i dyrektor GOK.

Rodzinna atmosfera i wsparcie

Jeśli trzeba panie spotykają się trzy razy w tygodniu albo nawet codziennie. Tak jest m.in. w czasie przygotowywania kilkumetrowej palmy wielkanocnej na święta albo wieńca dożynkowego. – Na spotkaniach jest rodzinna atmosfera, razem obchodzimy swoje imieniny czy urodziny, jakieś jubileusze czy inne prywatne święta. Oczywiście w tak licznej grupie zdarzają się różnice zdań, ale szybko zażegnujemy wszelkie niesnaski. Staramy się być dla siebie wyrozumiałe – przyznaje instruktorka.

– Te 10 lat minęło bardzo szybko. Ja zawsze byłam taką społecznicą i angażowałam się w życie naszej gminy. Jestem w klubie od początku jego istnienia i przyznaję, że uczestniczenie w naszych spotkaniach daje mi bardzo wiele dobrego. To nie tylko wyjazdy, ale przede wszystkim samorealizacja, próbowanie ciągle nowych rzeczy, podpatrywanie technik u koleżanek i dzielenie się własną wiedzą – opowiada **Danuta Jówko**.

FOT. PAULINA CHODYKA-ŁUKASZUK

Instruktor i założycielka KTRA Anna Chalimoniuk jako pierwsza odebrała upominki z rąk przewodniczącego rady Stanisława Żmudzińskiego-Caruk

Podkreśla również, że atmosfera na spotkaniach KTRA jest niezwykle przyjemna i wręcz rodzinna. – To taka nasza odskocznia od codzienności i okazja dla wielu z nas do wyjścia. Większość jest już na emeryturze, więc ma sporo czasu, dlatego bardzo przyjemnie spotkać się w sympatycznym gronie i wspólnie coś zrobić. Mamy jeszcze mnóstwo energii na kolejne lata działalności. Naszym motywatorem jest oczywiście pani Ania Chalimoniuk, od której płynie pozytywna energia. Atmosfera jest naprawdę wspaniała – przekazuje pani Danuta.

Panie zrzeszone w klubie mają na swoim koncie również wyjazdy zagraniczne. Umożliwia to m.in. umowa podpisana przez gminę Janów Podlaski o współpracy i przyjaźni z miastem partnerskim Hohen Neuendorf niedaleko Berlina, które klubowiczki odwiedziły już kilkukrotnie. Niemieccy seniorzy gościli zaś w Janowie.

Klub to podpora lokalnej kultury

Dyrektor janowskiego GOK Renata Kaczmarek przyznaje, że na twórczynie z klubu zawsze może liczyć. – Klub jest taką naszą perełką, która przekazuje tradycje rękodzielnicze. Panie szydełkują, wyszywają, tworzą piękne obrazy haftem koralikowym. Wachlarz ich umiejętności jest niezwykle szeroki. Poza tym są ogromnym wsparciem dla działalności Gminnego Ośrodka Kultury w Janowie Podlaskim. Zawsze chętnie uczestniczą w wydarzeniach przez nas organizowanych, mając duży wkład w powodzenie tych imprez – mówi **Renata Kaczmarek**, dyrektor GOK w Janowie Podlaskim.

Dodaje, że panie z klubu reprezentują gminę, biorąc udział w wystawach i konkursach, niejednokrotnie z sukcesami, zajmując czołowe miejsca. Są też reprezentacją samorządu na dożynkach powiatowych, tworząc stoisko gminy. – Użyczają nam swoich rodzinnych materiałów, są bowiem w posiadaniu serwet, makatek, ręczników obrzędowych sprzed nawet 100 lat. Co roku przygotowujemy co najmniej dwie wystawy, podczas których prezentujemy m.in. eksponaty, należące do pań z Klubu Twórców Rękodzieła Artystycznego. Tym samym przekazują te wzorce młodszym pokoleniom. W naszym ośrodku kultury funkcjonuje 14 grup zajęciowych, dużo młodzieży i dzieci, które przychodząc na wystawy właśnie rękodzielnicze czy goszcząc na zajęciach klubu, poznają dawne lokalne tradycje – opowiada Kaczmarek.

Przyznaje, że osobiście jej współpraca z klubem układa się bardzo dobrze. – Nigdy nie usłyszałam od nich słowa „nie". Zawsze na wszystkie propozycje współpracy słyszę jedną odpowiedź „Nie ma sprawy Renatka". Dla mnie jako dyrektora, wspaniała jest ta świadomość, że zawsze mogę na nie liczyć i wiem, że praca wykonana przez panie z klubu, będzie na bardzo wysokim poziomie – podkreśla szefowa ośrodka kultury.

Ogromny wkład KTRA w życie społeczne i kulturalne docenia również wójt gminy Janów Podlaski, **Leszek Chwedczuk**: – Dzięki pracy pań nasze uroczystości były ubogacone o to niezwykłe rękodzieło, które tworzą członkinie klubu. Ja osobiście jestem pełen podziwu dla tego, co panie robią. Ich dzieła są zachwycające.

Jubileusz był okazją do podziękowań i wręczenia upominków i gratulacji wszystkim członkiniom Klubu Twórców Rękodzieła Artystycznego. Spotkanie zwieńczył pyszny poczęstunek.

FOT. GOK JANÓW PODLASKI

Obecnie klub zrzesza 17 kobiet. Należą do nich: Zofia Adamiuk, Zofia Bobrycka, Halina Bujek, Elżbieta Byszko, Danuta Jówko, Krystyna Jagodzińska, Zofia Kaliszuk, Anna Karwacka-Kosińska, Teresa Matusiewicz, Halina Melaniuk, Helena Pawluczuk, Lidia Sładek, Celina Szewczuk, Krystyna Szpańska, Teresa Omelaniuk, Urszula Budkiewicz oraz instruktor Anna Chalimoniuk

eprasa.pl 8acfcfbaa6

PÓŁNOC NIERUCHOMOŚCI
NAJNOWSZE OFERTY
Pozostałe oferty znajdziecie Państwo na stronie 29
oraz na facebook i www.polnoc.pl/biala-podlaska

Ceny nieruchomości w ostatnim czasie mocno wzrosły, dlatego oczekujemy pomocy państwa w zapewnieniu lokum

Jak państwo pomaga kupić mieszkanie?

AGENT RADZI PÓŁNOC NIERUCHOMOŚCI

AGENT RADZI Ponad połowa Polaków oczekuje wsparcia rządu w zakupie mieszkań. Tak wynika z badania CBOS. Państwo powinno ułatwić ludziom zakup mieszkań i budowę domów. Kłopot w tym, że programy rządowe często budzą mnóstwo wątpliwości wśród inwestorów.

JUSTYNA LESIUK-KLUJEWSKA

Zakup mieszkania to często największa inwestycja w życiu człowieka. Niestety ceny nieruchomości w ostatnim czasie mocno wzrosły. Nie dziwi zatem, że oczekujemy pomocy państwa w zapewnieniu lokum.

Priorytetem są mieszkania na wynajem

Wyniki jednoznacznie wskazują, że 23 proc. badanych uważa, że państwo powinno w pierwszej kolejności wspierać budowę mieszkań na wynajem w przystępnej cenie z możliwością wykupu. Tę opcję najczęściej wybierają osoby w wieku 55-64 lata (31 proc.). 22 proc. sądzi z kolei, że państwo powinno wspierać budownictwo komunalne dla osób mniej zamożnych. Tę opcję najczęściej wybierają osoby w wieku 65 lat plus (38 proc.). Ułatwianie zakupu własnych mieszkań najczęściej wybierali respondenci w wieku 25-34 lata (73 proc.).

– Osoby o relatywnie niskich dochodach (do 1999 zł na osobę) trochę częściej niż pozostałe uważają, że państwo powinno przede wszystkim wspierać budownictwo komunalne. Zaznaczyć jednak należy, że badani o najniższych dochodach na osobę w rodzinie (do 1499 zł) również ponadprzeciętnie często opowiadają się za ułatwianiem zakupu własnych mieszkań, podobnie jak osoby o najwyższych dochodach (od 3000 zł wzwyż). Natomiast za wspieraniem budowy mieszkań na wynajem nieco częściej niż pozostali są ankietowani o dochodach per capita od 1500 zł do 2999 zł – zauważają autorzy badania.

FOT. ISTOCK

Wiele osób marzy o własnym mieszkaniu lub domu. Badanie jednoznacznie pokazuje, że liczymy na pomoc państwa w tej kwestii

Z pomocą państwa

Rząd co jakiś czas proponuje nowe rozwiązania, ułatwiające nabycie własnego mieszkania lub domu. Przykładem jest program „Dom do 70 mkw.". 79 proc. uczestników badania CBOS popiera program budowy domów jednorodzinnych do 70 mkw. na własny użytek bez konieczności uzyskania pozwolenia na budowę. Z tej grupy co druga osoba zdecydowanie popiera ten program. Według CBOS stosunek badanych do nowych przepisów najsilniej różnicują poglądy polityczne oraz preferencje partyjne. Program budzi też wśród inwestorów sporo wątpliwości. Pojawiają się pytania m. in. o to, na jakiej działce można postawić taki dom i czy inwestor zmieści się w założonej przez niego kwocie, aby zbudować i wykończyć mieszkanie. Podobnie jest z programem „Mieszkanie bez wkładu własnego". Przypomnijmy, to program ułatwiający zakup mieszkania na kredyt osobom mającym zdolność kredytową, ale nieposiadającym wkładu własnego. Z badania CBOS wynika, że popiera go 59 proc. badanych. W tym przypadku, dużą rolę odgrywają poglądy polityczne oraz preferencje partyjne. Program ten częściej spotyka się z poparciem zwolenników prawicy niż lewicy (69 proc. wobec 52 proc.), a w elektoratach największych partii politycznych – sympatyków PiS (73 proc.).

Programy muszą być funkcjonalne

Zapytaliśmy agenta Północ Nieruchomości w Białej Podlaskiej Tomasza Łukaszuka, czy programy wspierające zakup mieszkania są potrzebne i czy są wystarczającą pomocą dla inwestorów. – Uważam, że programy są bardzo potrzebne. Jednak z doświadczenia na rynku bialskim mogę śmiało stwierdzić, że moi klienci podchodzą do nich z dystansem. Przykładem jest program „Dom do 70 mkw.". Osoby, które kupiły za moim pośrednictwem działkę, w większości wolą zbudować większy dom, uzyskując pozwolenie i załatwiając potrzebne formalności – mówi **Tomasz Łukaszuk**. – Wybierają bezpieczeństwo, swoje i rodziny. Wolą zatrudnić kierownika budowy, który będzie nadzorował budowę. Nie chcą oszczędzać ani na technologii, ani na materiałach. Tak więc programy rządowe są potrzebne, ale wymagają dopracowania, tak aby stały się bardziej funkcjonalne dla osób, które marzą o własnym domu lub mieszkaniu – zaznacza agent.

PROFESJONALIŚCI W NIERUCHOMOŚCIACH
Chcesz SPRZEDAĆ lub KUPIĆ MIESZKANIE, DOM, a może DZIAŁKĘ?
ZRÓB TO Z NAMI!
PÓŁNOC NIERUCHOMOŚCI
Darmowa konsultacja na temat twojej nieruchomości
Zadzwoń aby dowiedzieć się więcej!

Tomasz Łukaszuk 669 494 058

Klaudia Mikiciuk-Szpera 885 851 172

Wojciech Gałecki 665 750 197

SIEDLISKO

REKLAMA ID: 10761

DOM STAN DEWELOPERSKI

REKLAMA ID: 10762

MIESZKANIE DO WYNAJĘCIA

REKLAMA ID: 10763

DZIAŁKA BUDOWLANA

REKLAMA ID: 10622

MIESZKANIE

REKLAMA ID: 10764

DZIAŁKA

REKLAMA ID: 10679

eprasa.pl 8acfcfbaa6

Komunalnik Biała Podlaska
www.komunalnik.pl
ZAKŁAD KAMIENIARSKI ✆ 510 731 617

OKNA DRZWI PELLET BRYKIET
www.serhej.pl
biuro@serhej.pl
Serhej PRODUCENT
Łomazy ul. Brzeska 33 tel. 83 341 70 40
Biała Podlaska ul. Sidorska 59B tel. 83 344 16 11
REMONTY BUDYNKÓW POD NADZOREM KONSERWATORSKIM

Stanisław Romaniuk Firma budowlana
podziemne parkingi • windy w blokach
al. Jana Pawła II 100 Biała Podlaska
tel. (83) 344 27 49
sekretariat@zrb-romaniuk.pl
www.zrb-romaniuk.pl
OSIEDLE „Podmiejska"
mieszkania od 32 m²

MERKURY
email: merkury.bp@pro.onet.pl
www.golawscy.pl
SPRZEDAŻ MIESZKAŃ
504 071 200
507 064 103
• STOLARKA
• MATERIAŁY BUDOWLANE
• KOSTKA BRUKOWA
506 050 056
609 678 488
• USŁUGI TRANSPORTOWE
603 655 637
SPRZEDAŻ - MONTAŻ
Biała Podlaska
ul. Sidorska 53 83 344 39 92
ul. Grzybowa 50 83 311 33 93

FOTOWOLTAIKA
SPRZEDAŻ SERWIS MONTAŻ
662 888 918
NOWOŚĆ mycie paneli
BRACIA KUROWSCY
www.facebook.com/bracia kurowscy
braciakurowscy.pl

GRANIT
MIESZALNIA FARB i TYNKÓW
MAJSTERPOL
OKNA
profesjonalnie szybko tanio
DRZWI i PARAPETY
Biała Podlaska, ul. Sidorska 87a
tel. 83 342 55 83, 606 819 315, 537 700 402
sprzedaż montaż

FIRMA BUDOWLANA
EKO-DACH
Usługi podnośnikiem koszowym
• wynajem • montaż reklam
• malowanie • prace dekarskie
• pielęgnacja, wycinka drzew
Sławomir Krawczak
502 298 840
Wykonujemy usługi:
• CIESIELSTWO
• KRYCIE DACHÓW
DO WYSOKOŚCI 27 m
eko-dach.com
slawekkrawczak@vp.pl

OKNOPLAST
www.oknoplast.com.pl
FHU "KRACY"
Partner Handlowy OKNOPLAST
ul. Leszczynowa 3 A
Biała Podlaska
tel. 602 333 632
kracy@oknoplast.com.pl
www.OknaBialaPodlaska.com.pl

DACH SERWIS
POKRYCIA DACHOWE
MATERIAŁY • WYKONAWSTWO
PRODUCENT RYNNY CIĄGŁEJ
BLACHY DACHOWE I MODUŁOWE • OKNA DACHOWE • GONTY
Łomazy, ul. Lubelska 50A
83 341 71 54 603 665 661

Konstal PRODUCENT
GARAŻE Blaszane
BRAMY Garażowe
KOJCE dla Psów
Najniższe CENY
Różne wymiary
Transport cały kraj
Montaż GRATIS
Dogodne RATY
81-440-51-08 84-539-81-91
25-740-57-38 29-642-34-61
85-733-60-26 505-526-036
www.konstal-garaze.pl

OKNA
ZDECYDOWANIE NAJTANIEJ!!!
DRZWI
BRAMY
ART-DOM
Biała Podl., ul. Powstańców 29a
tel. 601 380 306, 601 180 443

OKNA
PARAPETY MOSKITIERY ROLETY
POMIAR WYCENA GRATIS
ARTPOL jacek.daniluk@wp.pl
kom. 505-011-645
Biała Podl., ul. Moniuszki 33
tel. 83-342-11-11
Sprawdź nasze ceny!!!

OPTA MEBLE sp. z o.o.
SZAFY Z DRZWIAMI SUWANYMI
INDECO® wygodne mieszkanie
SKLEP
21-500 Biała Podlaska, ul. Moniuszki 20, tel. 342-62-76
Pn.-Pt. 9.30-17 | Sob. 9-13
Szafy wnękowe meble na zamówienie
POKOJOWE • KUCHENNE • SYPIALNE • BIUROWE • ŁAZIENKOWE • GARDEROBY

AKLIM monitoring
Biała Podlaska, ul. Sidorska 56B
tel. 83 342-25-65
SYSTEMY ZABEZPIECZEŃ ALARMOWYCH
• włamania i napadu • nadzoru wizyjnego
• pożaru • kontroli dostępu
MONITORING ALARMOWY
AGENCJA OCHRONY
LEW-TRANS-BANK Sp. z o.o.
ul. 34 Pułku Piechoty 13, tel./fax 343-51-47
OCHRONA OSÓB I MIENIA
• konwojowanie wartości pieniężnych
• monitoring
• grupa interwencyjna 24h

BLACHARSTWO LAKIERNICTWO
Kamiński
KK SERVICE
603 609 804 ŁOMAŻY ul. LUBELSKA 43
SAMOCHÓD ZASTĘPCZY- WYPOŻYCZALNIA
POMOC DROGOWA- HOLOWANIE 24H
ZGŁASZANIE - LIKWIDACJA - NAPRAWA

VERTAL
ROLETY
BRAMY WIŚNIOWSKI
AUTOMATYKA do BRAM
POMIAR I WYCENA GRATIS
ul. Janowska 70
83 311 32 55 • 602 708 992

OLBENZ
Twój dostawca paliw
20 lat na rynku
Olej napędowy
83 342 22 07
Sprzedaż zbiorników paliwowych

I co by tu sprzedać...
SŁOWO PODLASIA
OGŁOSZENIA
w gazecie i w internecie
>> sprawdź >> zobacz
www.slowopodlasia.pl/ogloszenia
Na sprzedaż JEDNEJ RZECZY lub JEDNEGO KOMPLETU RZECZY o wartości do 1500 zł
Uwaga!
Prawidłowo wypełniony kupon z ogłoszeniem powinien zostać wrzucony do skrzynki najpóźniej w czwartek do godziny 16.00. W Redakcji kupony przyjmujemy do piątku do godziny 15.00. Ogłoszenia dostarczone po tym terminie będą publikowane w kolejnym wydaniu.

NAJPOCZYTNIEJSZE CZASOPISMO W REGIONIE
ZAPRASZAMY do punktów przyjęć ogłoszeń zamieszczanych w tygodniku
ŁOSICE
Sklep RTV–AGD, Rynek 8
MIĘDZYRZEC PODLASKI
Agencja Reklamowa ARTMAR, ul. Lubelska 32
Nie zwlekaj Twoja reklama z pewnością będzie skuteczna!
SŁOWO PODLASIA

eprasa.pl 8acfcfbaa6

WOJEWÓDZKI OŚRODEK RUCHU DROGOWEGO W BIAŁEJ PODLASKIEJ UL. ORZECHOWA 60
Szkolenie zmniejszające punkty karne 350 zł
tel. (83) 342 58 20
www.wordbp.pl

MOTORYZACJA

SAMOCHODY - SPRZEDAŻ

Audi

❒Audi A4 (2004) 1,9TDI, 732 808 900

❒Audi A6 (1997) diesel 2,5 TDI, 6500 zł, 506 818 281

Dacia

❒Dacia Duster, 25 900 zł (2012), 505 283 428

Fiat

❒Fiat Albea B+G (2002), 696 449 734

Ford

❒**Ford C-Max 2004 1,8 benzyna, do negocjacji, 512 481 825**

❒Ford Focus (2003), 604 530 781

Honda

❒Honda Civic (2001), 606 583 307

❒Honda I30 1,4 benzyna (2010), 504 216 068

Peugeot

❒Peugeot 508 1,6 THP (2012), 506 303 537

Renault

❒Renault Thalia (2005), 789 322 465

Volkswagen

❒Polo (2012), 732 808 900

Ciężarowe

❒Laweta Iveko (2015), 500 644 980

SAMOCHODY - KUPNO

❒Solidnie płacę, 515 471 038

❒Autokasacja, Sidorska 215, 608 434 634

❒Skup aut, 518 440 516

❒KUPIĘ KAŻDĄ STARĄ TOYOTĘ ORAZ MERCEDESA, NAJLEPIEJ ZAPŁACĘ, PROSZĘ DZWONIĆ 503 816 616

Zawsze zapłacimy więcej!
AUTOKASACJA
608 434 634, Sidorska 215
SKUP AUT

Firma TOMEX
Gwarancja ilości i jakości
OLEJ NAPĘDOWY
OLEJ GRZEWCZY
z dostawą 83 353 50 46
Komarówka Podlaska ul. Wojska Polskiego 24
tel. 600 956 482 668 676 582

❒SKUP AUT, DOJEŻDŻAMY, WYCENIAMY NA MIEJSCU, CAŁE, USZKODZONE. ZADZWOŃ ZAPYTAJ, 503 816 616

❒Kupię każde auto, dobra cena, 512 406 210

MOTOCYKLE I QUADY

❒Kupię stare motocykle! 608 434 634

❒Kupię motorower, skuter Simson, 512 406 210

INNE MOTORYZACYJNE

❒Skup katalizatorów, 509 529 093

USŁUGI

❒Glazurnik, łazienki kompleksowo, 505 763 492

❒**DOCIEPLANIE BUDYNKÓW, SZYBKO, TANIO, SOLIDNIE, 502 053 214**

❒Kominiarz, 502 085 046

❒Żwir, piasek, ziemia ogrodowa, koparki, wywrotki, 83 342 35 22, 503 009 959.

❒Układanie kostki brukowej, solidnie, fachowo, 504 090 433

❒Brukarstwo, ogrodzenia.www.freshbruk.pl, 504 195 871

❒Elektryka, instalacje, pomiary, 507 370 567

❒Usterki w domu i ogrodzie, naprawa, 502 186 569

Przeprowadzki, meble, AGD, RTV i inne, 504 381 107

❒Dachy kompleksowo, 512 655 590

❒Ocieplenia kompleksowo, 512 655 590

❒Transport tanio, 506 766 170

❒Autolaweta, tanio, 506 766 170

WIKPOL
PANELE OGRODZENIOWE
PRODUKCJA - SPRZEDAŻ - MONTAŻ
Ocynkowane, lakierowane siatka ogrodzeniowa, bramy, furtki, słupki, podmurówki systemowe, przęsła palisadowe
tel. 797 45 46 43 | wikpol.chmielewski@gmail.com

❒CYKLINOWANIE, 512 246 444

❒Szalowanie domów drewnianych, budowa domków letniskowych, 510 277 545

❒Elewacje: docieplanie, malowanie. Dachy, poddasza pod klucz, 604 067 067

❒Noclegi, 603 057 174

❒Klimatyzacje, montaż, 507 370 567

❒Minikoparka, wywrotka, biooczyszczalnie, trawniki, 509 111 286

❒Kominiarz, 794 994 780

❒Usługi koparko-ładowarką, 881 944 155

Dachy, budowa, renowacje, malowanie, 794 077 709

❒MALOWANIE DACHÓW agregatem i ręcznie, 504 043 310

❒Tapety natryskowe, malowanie, 604 859 803

❒Naprawy drobne, 601 055 521

❒Wymiana podwalin, 799 041 152

❒Usługi budowlane koparką, koparko-ładowarką, wyburzenia, prace ziemne, 502 249 519

❒Ogrodzenia, balustrady, 572 271 342

❒Układanie kostki brukowej, najniższe ceny na rynku, 513 752 374

❒Studnie wiercone, 509 229 388

❒Glazurnictwo, 691 134 909

❒Usługi doradcze w zakresie instalacji HVAC. Wykonywanie pomiarów wentylacyjnych, pomoc w doborze sieci i instalacji sanitarnych „Krup" Maciej Krup tel. 513 533 811

❒Ocieplanie budynków, solidnie, 502 387 196

❒POŻYCZKI POZABANKOWE, CHWILÓWKI, 506 989 915

❒Malowanie dachów, 516 964 592

❒Koszenie traw i nieużytków, 507 369 079

❒Piaskowanie agregatem spalinowym. Możliwy dojazd - Janów Podlaski i okolice, 693 556 969

❒Ogrodzenia, panele ogrodzeniowe, podmurówki, klinkier, 507 961 288

❒Ocieplanie poddaszy, wykończenia wnętrz, remonty, 516 664 603

❒Docieplenie budynków, 516 664 603

❒Tynki, garaże gospodarcze, 532 610 542

❒Przygotowanie pod budowę, 695 518 274

❒USŁUGI REMONTOWE I WYKOŃCZENIOWE. NOWO POWSTAŁA FIRMA, PROMOCYJNE CENY, 785 082 989

❒Budowa mieszkań, ogrodzenia, 796 631 512

❒Tynki agregatem, 663 314 295

❒Ocieplanie budynków, malowanie, 511 604 224

❒Ślusarstwo, ogrodzenia, balustrady, 793 555 192

❒Tynki, 792 443 384

❒Usługi ogrodniczo-remontowe, koszenie,aranżacje,malowanie i wiele innych.507727716.

❒Bicie studni, 508 249 241

❒Wynajmę sprzęt: koparka, koparko-ładowarka, wywrotka z HDS. Kontakt pod nr: 698 660 111

❒Układanie płytek, 508 815 233

❒Usługi sprzątające: pranie dywanów, tapicerki meblowej i samochodowej, 793 181 962

❒Usługi remontowe, wykończenia pod klucz, 503 341 351

❒Kasy, sprzedaż, wdrożenie. Biuroservice, 509 712 452

NAUKA

❒Matematyka, chemia, fizyka - od podstawówki do matury, 511 758 548

NIERUCHOMOŚCI

DOMY

❒Sprzedam nieruchomość z budynkiem mieszkalnym o pow. 851 m², Biała Podlaska, 505 586 756

PÓŁNOC NIERUCHOMOŚCI

Działka na skraju wsi Żerocin, 669 494 058

Działka budowlana w Anielkach, obręb Wygnanka, pow. 3 800 m², 669 494 058

Do wynajęcia trzypokojowe mieszkanie przy ulicy Sapieżyńskiej, 885 851 172

Dwupokojowe mieszkanie przy ulicy Kopernika w Białej Podlaskiej, 885 851 172

Na sprzedaż duża działka z murowanym domem w Nowosiółkach (gm. Zalesie), 669 494 058

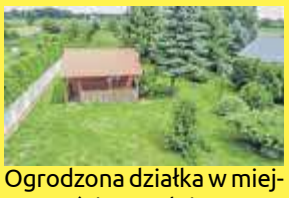

Ogrodzona działka w miejscowości Jagodnica, pow. 2 600 m², 669 494 058

Działka budowlana w Lechutach Dużych, pow. 3 319 m², 669 494 058

Mieszkanie przy ulicy Janowskiej w Białej Podlaskiej o powierzchni 58 m², 665 750 197

MIESZKANIA

❒Wynajmę mieszkanie w bloku, M2 ul. Kościuszki, 83 343 29 87

❒Mieszkanie 100 m², II piętro, 721 577 748

CD. NA STR. 30

OBWIESZCZENIE GKm 72/20

Komornik Sądowy przy Sądzie Rejonowym w Białej Podlaskiej Mirosław Sacewicz Kancelaria Komornicza nr III w Białej Podlaskiej na podst. art. 952, 953, 954 kpc, podaje do publicznej wiadomości, że w dniu **05.10.2022 o godzinie 14:00** w Sądzie Rejonowym w Białej Podlaskiej przy ul. Brzeskiej 20-22 na sali nr VI odbędzie się:

PIERWSZA LICYTACJA

nieruchomości dłużnika dla której SĄD REJONOWY BIAŁA PODLASKA VI WYDZIAŁ KSIĄG WIECZYSTYCH prowadzi księgę wieczystą o numerze: KW LU1B/00068779/6 położonej w miejscowości: **Sapiechów (gm. Sosnówka)**, opisanej jako: **grunty orne - numery ewidencyjne działek:**

- **369 o powierzchni 0,7859 ha** oszacowana na kwotę: **23 624,00 zł.**
Cena wywoławcza wynosi: **17 718,00 zł.**
Wadium wynosi: 2 362,40 zł.
- **368/2 o powierzchni 1,3026 ha** oszacowana na kwotę: **39 157,00 zł.**
Cena wywoławcza wynosi: **29 367,75 zł.**
Wadium wynosi: 3 915,70 zł.
- **374 o powierzchni 0,7228 ha** oszacowana na kwotę: **21 728,00 zł.**
Cena wywoławcza wynosi: **16 296,00 zł.**
Wadium wynosi: 2 172,80 zł.

Zgodnie z art. 962 kpc przystępujący do przetargu obowiązany jest złożyć rękojmię w wysokości 1/10 sumy oszacowania **najpóźniej w dniu poprzedzającym przetarg**. Rękojmia powinna być złożona w gotówce lub na konto bankowe komornika nr **05 1020 1260 0000 0502 0014 0129** albo książeczce oszczędnościowej banków uprawnionych według prawa bankowego do jej wystawienia, zaopatrzonej w upoważnienie właściciela książeczki do wypłaty całego wkładu stosownie do prawomocnego postanowienia sądu o utracie rękojmi. Nieruchomość tą można oglądać w ciągu dwóch tygodni przed terminem licytacji zaś operat szacunkowy tej nieruchomości znajduje się do wglądu w kancelarii komornika.

eprasa.pl 8acfcfbaa6

Atrakcyjna działka budowlana w Czosnówce, 665 750 197

Dom w Białej Podlaskiej przy ulicy Warszawskiej, 885 851 172

Sprzedam działkę przy ulicy Łomaskiej, 885 851 172

Sprzedam posiadłość ze stawem w Rossoszu, 885 851 172

Atrakcyjna działka budowlana Styrzyniec, 665 750 197

Sprzedam działkę budowlaną w Białej Podlaskiej, 2621 m², ul. Zagrodowa, 885 851 172

Sprzedam działkę siedliskową w Krasnej, powierzchnia 3 900 m², 665 750 197

Dom o powierzchni 62 m², w Borsukach, 885 851 172

Działka powierzchnia 1659 m², Kol. Sitnik, 885 851 172

Czteropokojowe mieszkanie w Łukowie, oddzielna kuchnia, łazienka i WC, 4 piętro, pow. 61,5 m², 669 494 058

Sprzedam dom piętrowy wolnostojący o powierzchni całkowitej 250 m² usytuowany na osiedlu Francuska niedaleko centrum Białej Podlaskiej na działce o pow. 533 m², 885 851 172

Działka powierzchnia 1643 m², Kol. Sitnik, 885 851 172

Działka budowlana o powierzchni 1886 m², Cicibór Mały, 885 851 172

Lokale biurowo- usługowe od 10 m² w centrum Białej Podlaskiej, 885 851 172

Sprzedam dom w Wyczółkach, gm. Piszczac, 665 750 197

Działka budowlana w Sławatyczach, ok. 500 metrów do rzeki Bug, 669 494 058

Działka budowlano - inwestycyjna w Czemiernikach II, powierzchnia 1,09 ha, 885 851 172

Mieszkanie przy ulicy Zygmunta Augusta, 67,5 m², 885 851 172

Nieruchomość przemysłowa w Międzyrzecu Podlaskim z istniejącą hurtownią spożywczą i stacją gazu LPG. Przy ulicy Warszawskiej, blisko wylotu na drogę E 30 (krajowa A2), 665 750 197

Dom w Międzyrzecu Podlaskim o powierzchni 103 m² na działce 5 612 m², 669 494 058

Zadbany dom w Rossoszu o powierzchni użytkowej 107 m², całkowicie podpiwniczony, posiada pięć pokoi, kuchnię i dwie łazienki, 665 750 197

Działka budowlana w Jelnicy, pow. 3000 m², 669 494 058

Budynek po dobrze prosperującym sklepie w Misiach, pow. 150 m², 669 494 058

Parterowy dom w Białej Podlaskiej. Powierzchnia użytkowa 75 m², częściowo podpiwniczony, 665 750 197

10 działek budowlanych w miejscowości Szachy. Powierzchnia od 1762 do do 3201 m², 665 750 197

Działka budowlana w Bublu Granna nad Bugiem, pow. 1 575 m², 669 494 058

Dwupokojowe mieszkanie w Terespolu, salon z aneksem, 3 piętro, pow. 44 m², 669 494 058

Mieszkanie po remoncie w Terespolu, 4 pokoje, oddzielna kuchnia, 1 piętro, pow. 57,20 m², 669 494 058

Działka budowlana w Hrudzie, pow. 2 500 m², 669 494 058

Sprzedam dom wolnostojący o powierzchni całkowitej 133 m² wraz z garażem 66 m² usytuowany przy ulicy Kosynierów w Białej Podlaskiej na działce o pow. 927 m², 885 851 172

Duża działka budowlana + działka rolna, Derewiczna gm. Komarówka Podlaska, 885 851 172

Działki w Zahajkach, powierzchnia 1968 m², dogodne warunki dla zabudowy jednorodzinnej, 669 494 058

Oferuję dom w miejscowości Żeszczynka. Powierzchnia domu 90 m² na działce 2 500 m², 3 pokoje, kuchnia, możliwość dokupienia sąsiednich działek, cena - 257 000 zł, 665 750 197

Siedlisko agroturystyczne nad rzeką w Waśkowólce, drewniany dom pow. 52 m², działka pow. 8 300 m², 669 494 058

Atrakcyjna działka w Janowie Podlaskim przy trasie na Białą Podlaską. Powierzchnia ponad 0,5 ha. 669 494 058

Działka z wydanymi warunkami zabudowy wśród łąk w pobliżu rzeki Krzny na obrzeżu wsi Tuliłów, powierzchnia 1793 m², 669 494 058

Urokliwa działka w Ogrodnikach, powierzchnia 3400 m², wymiary: szerokość 34 m, długość 100 m, 885 851 172

Działka budowlana w Dubowie + pozwolenie na budowę. Powierzchnia działki 3 200 m², 665 750 197

Ziemia rolna w Żeszczynce + łąka + las, łącznie 7,42 ha, 665 750 197

Oferuję do wynajęcia kiosk gastronomiczny o powierzchni 30 m². Znajdujący się w Białej Podlaskiej przy ulicy Plac Wojska Polskiego, 885 851 172

Trzypokojowe mieszkanie w Białej Podlaskiej, powierzchnia 63,20 m², 885 851 172

Działka w Międzyrzecu Podlaskim położona przy ulicy Kościuszki, powierzchnia 3 967 m², 885 851 172

Mieszkanie do wynajęcia, ul. Janowska, 49,80 m², parter, 885 851 172

Działka w Wólce Polinowskiej o powierzchni 2700 m², 885 851 172

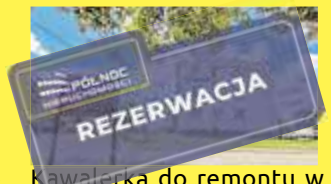

Kawalerka do remontu w Koroszczynie, oddzielna kuchnia, pow. 26,70 m², 669 494 058

Dwie hektarowe działki rolne w Janowie Podlaskim, 669 494 058

Do sprzedania 2 działki budowlane, położone w Grabanowie, powierzchnia 1500 m² oraz 1000 m², cena 95 zł/m² - 885 851 172

Lokal handlowo-usługowy o powierzchni 24m² w pawilonach przy ul. Terebelskiej 60, tel. 669 494 058

Nowoczesna hala przemysłowa o łącznej powierzchni 3 150 m² usytuowana na działce hektarowej w miejscowości Wohyń, 885 851 172

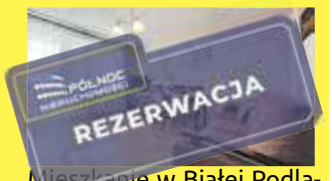

Mieszkanie w Białej Podlaskiej przy ul. Księcia Witolda, 665 750 197

Parterowy dom w Sławacinku Starym z dużą działką o powierzchni 2019 m², 885 851 172

Działka budowlana pod agroturystykę w Husince, pow. 4 300 m², 669 494 058

Do wynajęcia dwupokojowe mieszkanie przy ulicy Królowej Jadwigi, 1 piętro, 885 851 172

Dom wolnostojący w Porosiukach, powierzchnia domu 160 m², powierzchnia działki 830 m², 669 494 058

eprasa.pl 8acfcfbaa6

Wójt Gminy Rokitno

informuje, że w siedzibie Urzędu Gminy Rokitno w dniach od 22.07 do 12.08.2022 r. został wywieszony wykaz nieruchomości gruntowej przeznaczonej do sprzedaży, położonej w obrębie Cieleśnica PGR.

▼ CD. ZE STR. 28

❒Sprzedam komfortowe mieszkanie 66 m², ul. Janowska, 2 piętro, 375.000 zł, 608 596 128

Sprzedam mieszkanie ul. Łukaszyńska, 2 piętro, 47 m², balkon, 504 381 107

❒**Sprzedam mieszkanie 60 mkw., Radzyń Podlaski, tanio 4160/mkw., 504 381 107**

❒Sprzedam mieszkanie 39 mkw., 500 265 483

❒Wynajmę mieszkanie Okopowa, 535 064 226

Sprzedam mieszkanie po remoncie 49 mkw., al. Tysiąclecia, 504 381 107

❒Wynajmę kawalerkę, Biała, 501 609 245

LOKALE

❒Lokale 10 -100 m², w budynku ZNP, Biała Podlaska, 697 101 199

❒Do wynajęcia pomieszczenia mieszkalne, magazynowe, biurowe, 506 736 330

❒Stancja pracującym, 509 278 340

❒Wynajmę lokal Brzeska 9 (deptak) 70mkw, 601 085 430

❒Stancja blisko Akademii, 508 505 919.

❒Pokój pracującym, 739 656 320

❒Stancja - uczniowie, studenci, 696 449 734

❒Stancja, uczniowie. Budkiewicza, 507 198 212

DZIAŁKI

❒Kupię, wydzierżawię pole, gm. Drelów i okolice, 508 475 856 Tel. 508 475 856. semens.ks@gmail.com. Dworska, 8.

❒Kupię ziemię, 509 652 937

❒Kupię las, drewno tartaczne, 502 365 643, 692 258 780

Działki budowlane w miejscowości Zaberbecze, 784 808 949

❒Działki budowlane, domy, super lokalizacja, 506 736 330

❒Sprzedaż działek Czosnówka ul. Świerkowa, 512 809 718

❒Sprzedam 3,2 ha las, pole 2,5 ha - Hola gmina Biała Podlaska. 0,66 ha - Czosnówka, 508 073 700

❒Sprzedam działkę 26 arów w Rzeczycy, 502 713 486

❒Działki Czosnówka, 601 590 496

❒Sprzedam działkę leśną 0,28 ha Kolonia Komarno gm. Konstantynów, 601 729 232

❒Sprzedam łąkę, Rzeczyca, 34 ary, do rzeki kanał, 502 713 486

❒Sprzedam działkę rolną w Żeliznie nr 1227/1, 500 393 103

❒Działka inwestycyjna przy E30, 515 449 211

AGD/RTV

❒Telewizor Sharp 32, 83 358 28 46

BUDOWLANE

❒Żwir, piasek - mixokret, kamień, tłuczeń, roboty ziemne, czarnoziem, 503 009 959

❒Przyjmę piach, gruz, 608 534 197

❒Kopalnia Kruszyw Polubicze Dworskie Gmina Wisznice, tel. 790 350 700

❒Sprzedam 4800 szt. cegły kratówki K2, ul. Akademicka 11

❒Żwir, piasek siany, czarnoziem, beton podsypkowy, transport, 502 249 519

❒Siatka ogrodzeniowa i wszystko do ogrodzeń - panele, ogrodzenia betonowe, słupki, bramy, automatyka, montaż, 697 888 892

❒Krajzega dwa silniki, 601 334 914

❒Sosna1,5 cala, wiązowe 1,5 cala, 518 554 459

MEBLE

❒Łóżeczko dziecięce i inne, 577 566 382

SPRZEDAŻ - INNE

❒**Drewno rozbiórkowe suche, tanio, 691 522 160**

❒Deski, tarcica, kantówki, więźba dachowa, szalówka, podbitka, podłogówka, sztachety, Sarnaki, 503 111 848

Chotyłów, ul. Tartaczna 2A przy dworcu PKP
WĘGIEL
tel. 83 377 82 28
502 202 581, 500 260 872

UTHO Marek Dejneka
oferuje w sprzedaży:
węgiel kamienny
kruszywa
wapno nawozowe
pellet, nawozy
mat. budowlane
SKUP ZBÓŻ, ŁUBINU I GRYKI
tel. 604 437 407

WĘGIEL STW
Biała Podlaska
tel. 509 842 086

Skup Zbóż
Ferma indyków Cełujki
SPRZEDAŻ NAWOZÓW
513 092 562
Tuszki indycze.

❒Skrzynki 15 kg, cena 6 zł/szt., 509 801 824

❒Drewno opałowe kominkowe, 781 204 775

❒Tarcica, barakowóz, szopa, 793 895 369

❒Sprzedam drzewo opałowe: dąb, jesion, brzoza, sosna, 696 635 703

❒Obroża dla szczeniąt posokowca bawarskiego, 533 414 676

❒Drewno opałowe + transport, 514 964 849

❒Drewno opałowe, 511 664 058

ROLNICZE

MASZYNY

❒**Kupię wszystkie ciągniki, ładowarki, prasy, przyczepy, kombajny, maszyny. Także uszkodzone. 665 207 084**

❒Kupię każdy ciągnik, sprzęt, przyczepę, 663 955 935

❒Kupię T25, C330, sortownik, prasę, RCW, 603 855 072

❒Talerzówka, kultywator, 502 243 030

❒Prasa Z224, 510 545 100

❒Podajnik ślimakowy Fi200, długość 7,5m, 574 336 524

❒MF Ferguson, 603 498 969

❒Sprzedam prasę, kostkę Polską, 501 650 206

❒Kosiarka Osa, lejek, 502 243 030

❒Prasa belująca Sipma, 517 870 345

❒Wywrotka jednoosiowa 5t. Ciągnik Deutz 110 (1980), 605 684 208

❒Ursus C335, 606 583 307

❒Kupię talerzówkę, przyczepę, kopaczkę, sadzarkę, 663 893 465

❒Ferguson 255, 663 893 465

❒Sprzedam: wózek do ciągnika, sztachety drew., 692 055 465

❒Rozrzutnik, 83 358 28 46

❒Rotacyjna, pająk, obsypnik, 502 243 030

❒Sprzedam C360, C330, przyczepa C360 3p, rozrzutnik kombajn Anna, kopaczka, 667 799 205

▼ CD. NA STR. 31

Zamów najskuteczniejszą reklamę w województwie lubelskim

Jesteśmy największą grupą wydawniczą w regionie

45 000 egzemplarzy gazet

3 tytuły prasowe dostępne w sumie w 16 powiatach

100 000 unikalnych użytkowników portali internetowych

4 współpracujące ze sobą portale internetowe

Radio BonTon o zasięgu 100 km

110 000 odbiorców Facebooka

Zainwestuj w skuteczną reklamę, która może trafić do 200 000 odbiorców

ZADZWOŃ! NAPISZ DO NAS!

Joanna Olęcka
604 494 475, 83 344 75 56
j.olecka@slowopodlasia.pl

Krzysztof Kozłowski
665 750 376
k.kozlowski@slowopodlasia.pl

Mariola Glina-Fiutak
665 752 212
m.glina@slowopodlasia.pl

Małgorzata Andrzejuk
665 752 208
m.andrzejuk@slowopodlasia.pl

Otrzymasz SUPER OFERTĘ, wsparcie naszych doradców, redakcji i grafika

Kropka
Sławomir Kropiwiec
WĘGIEL • PELLET • WAPNO NAWOZOWE
Kruszywa bezpośrednio z kopalni
o/Małaszewicze 721 08 09 09
o/Przewłoka 784 94 08 22

eprasa.pl 8acfcfbaa6

SKUP ZBÓŻ
AGRO SKUP
• najwyższe ceny w regionie
• odbiór samochodami z pompą
• odbiór bezpośrednio z pola lub gospodarstwa
724 435 968 665 188 425

SKUP
BYDŁA RZEŹNEGO I KONI
Odbiór sztuk pourazowych
Bezpośrednio do ubojni
606 856 304

SKUP BYDŁA I CIELĄT
➢ Wysyłki na eksport
➢ Konkurencyjne ceny
➢ Zapraszamy do stałej współpracy
➢ Możliwość rozliczenia na WBC i na wagę żywą
➢ Przelew 2 dni

506 385 510, 519 136 146

▼ CD. ZE STR. 30

❒Kupię agregat, siewnik, talerzówkę, glebogryzarkę, przyczepę, ciągnik z turem inne, 783 154 031

❒Kopaczka, sadzarka, sortownik, kosiarka pająk, 505 071 250

❒Talerzówka, pługi 4, poznaniak brony, 661 899 344

❒Belarka Ursus (2018) 46 000 zł, 693 950 620

❒Taśmociąg, krajzega, 608 479 373

ZWIERZĘTA

❒Źrebica 11-msc 6 600 zł, 693 950 620

❒Byczki, jałówki mięsne, 698 641 195

❒**Skup bydła i cieląt, 517 055 016, 578 221 373.**

SKUPUJEMY KONIE
w każdej kondycji
Szybka płatność dwa dni

519 136 146
506 385 510

❒Jałówki hodowlane cielne, 785 721 211

❒Rzeźnia kupi bydło pourazowe do uboju z konieczności, 511 075 866, 662 396 670

❒Młode kurki, 504 259 506

❒Sprzedam dwie owce kameruńskie, matki, 660 636 066

❒Źrebica, 833 759 092

❒Koza, kózka, koziołek, 501 688 203

❒Sprzedam owczarkiazjatyckie, 792 458 194

❒Kozy, 603 498 969

❒Matki pszczele Studzianka, 608 577 829

❒Kupię bydło rzeźne i konie, odbiór z gospodarstwa z ważeniem, płatne gotówką lub przelewem, faktura, wyrejestrowanie lub WBC, 693 950 620, 507 645 590

POZOSTAŁE

❒Kupię zboże, pszenicę, pszenżyto. Płatność gotówką, 573 850 999

❒Skup słomy: bele 160-tki, tani transport, 509 225 896

❒Kupię stodoły, spichrze, 797 815 354

❒Owies, pszenżyto, kukurydza, kombajn Holland, 664 568 550

❒Siano, 694 419 235

❒Kupię stodołę i inne stare budynki, 691 522 160

❒Facelia, 501 855 195

❒Wapno nawozowe, 781 152 882

❒Kupię zboże, 515 496 967

❒Kupię słomę z pokosu, 798 268 606

❒Kupię siano, słomę, 798 268 606

❒Kupię zboże, 665 557 580

SŁOWO PODLASIA
NAJPOCZYTNIEJSZE CZASOPISMO W REGIONIE
ZAPRASZAMY do punktów przyjęć ogłoszeń zamieszczanych w tygodniku
ŁOSICE
Sklep RTV–AGD, Rynek 8
RADZYŃ PODL.
Foto Express, ul. Rynek 10
MIĘDZYRZEC PODLASKI
Agencja Reklamowa ARTMAR, ul. Lubelska 32

❒Kupię słomę, 798 268 606

❒**SKUP ŁUBINU, GROCHU, GRYKI, 607 781 627**

TURYSTYKA I WYPOCZYNEK

❒Loty widokowe na prezent, 602 732 395

❒WCZASY DLA SENIORA - Krynica Morska - 8 dni od 949 zł/os., Stegna - 8 dni od 849 zł/os., www.wczasy-senior.pl, tel. 534 244 044

RÓŻNE

❒**Iwona Jagiełło, wróżka, jasnowidz, bioenergoterapeuta, świecowanie uszu, warsztaty, 605 855 562**

❒**Tanie pożyczki gotówkowe i konsolidacyjne RRSO 21,48%, Biała Podlaska, Międzyrzec Podlaski, Radzyń Podlaski, 603 702 349**

KUPNO - INNE

❒Skup złomu, dojazd do klienta gratis, 692 340 925

❒Skupujemy motocykle, antyki, starocie, pamiątki z PRL, 698 693 846

❒Kupię w dłużycy: olchę, osikę, brzozę, sosnę, 691 522 160

❒Kupię sosny, dęby, topola, 607 412 702

MATRYMONIALNE

❒Poznam dziewczynę do stałego związku, 503 529 131

❒Dojrzała, pozna Pana powyżej 180 cm, okolice Białej Podlaskiej, 532 888 927

TOWARZYSKIE

❒Blondyneczka zaprasza prywatnie, 797 135 845

MEDYCYNA

DERMATOLOG

❒Dermatolog – Jolanta Pracoń, 83 342 86 13, 507 181 386

ENDOKRYNOLOG

❒Endokrynolog – dr n. med. Ireneusz Pracoń, USG, choroby tarczycy i wewnętrzne, 504 211 010

KARDIOLOG

❒Marek Kurianowicz - Specjalista Kardiolog, Biała Podlaska, ul. S. Batorego 10, tel. 575 325 775, www.mkardio.pl

PSYCHOLOG

❒Biorezonans, rzuć palenie, terapia nikotynowa, alkoholowa, rejestracja 509 727 388

▼ CD. NA STR. 32

CENTRUM TERAPEUTYCZNE
PSYCHOLOG DZIECIĘCY
NEUROPSYCHOLOG
TERAPIA PAR, RODZIN
PSYCHOTERAPIA INDYWIDUALNA
EEG BIOFEEDBACK
REJESTRACJA 505 440 602

CHIRURG MAREK KOZŁOWIEC
Chirurgiczne i laserowe usuwanie zmian skórnych
badanie USG • zabiegi medycyny estetycznej
botox • wypełniacze • osocze • nici PDO
karboxyterapia • lipoliza • mezoterapia
Biała Podlaska, ul. Okopowa 18 B/4
tel.: 513 009 797

UROLOG Krzysztof Pękala
Leczenie chorób dróg moczowych, nerek, prostaty, kamicy nerkowej, narządów płciowych, nietrzymania moczu. Badania USG.
wtorek 16.00-17.00 KARDIO-MED
Biała Podl., ul. Terebelska 67B, tel. 573 405 422

dr n. med. Andrzej Kossakowski
specjalista
ORTOPEDA TRAUMATOLOG
Porady, leczenie w zakresie:
▶ ortopedia dorosłych i dzieci
▶ traumatologia narządu ruchu
▶ USG narządu ruchu
Biała Podlaska
ul. Spółdzielcza 6 lok. 22
rej. tel.: 604 56 12 58
dr n. med. Andrzej Kossakowski
USG
▶ kolan, barków, drobnych stawów, mięśni, ścięgien
rejestracja telefoniczna
604 56 12 58

ULTRASONOGRAFIA DOPPLEROWSKA
lek. Janina Matusiak
USG naczyń krwionośnych, piersi, tarczycy, brzucha
Biała Podl., ul. Spółdzielcza 6
pon. i środa 16.00-18.00
tel. 666 018 198

GABINET OKULISTYCZNY DARIUSZ CZOP
Okulista II stopnia,
wieloletni pracownik Kliniki Okulistyki Akademii Medycznej w Lublinie.
Biała Podlaska, ul Warszawska 14, gabinet 212, tel. 538-200-461
Leczenie w zakresie:
• konsultacje okulistyczne (badanie wzroku, dobór okularów, badanie pola widzenia),
• diagnostyka i leczenie schorzeń, w tym siatkówki (zwyrodnienie plamki żółtej, retinopatia cukrzycowa, krótkowzroczność, odwarstwienie, zmiany zwyrodnieniowe w ciele szklistym),
• diagnostyka zaćmy i jaskry,
• badania diagnostyczne tomografem optycznym,
• badania przed i pooperacyjne.
Rejestracja pod numerem telefonu
538 200 461

USG od pn.-pt. od 15.00
Rejestracja tel. 344 45 44, pn.-pt. 8.00-18.00
NZOZ T-MED, ul. Terebelska 67
Specjaliści Radiodiagnostyki
lek. med. A. DUDA 605 297 530
lek. med. J. TRYNKIEWICZ 604 114 568
Uwaga! Z dniem 1 września 2020 r. następuje koniec działalności pracowni RTG przy ul. Warszawskiej 14, w Białej Podlaskiej.
Kontakt w sprawie odbioru zdjęć tel. 605 297 530

BEZPŁATNE BADANIA PROFILAKTYCZNE
pod kątem chorób układu krążenia oraz chorób cywilizacyjnych.
Darmowa weryfikacja wyników i zalecenia indywidualne.
501 827 855

eprasa.pl 8acfcfbaa6

PRACA

ZATRUDNIĘ

- Brukarzy, pomocników, uczniów, 504 195 871
- Zatrudnię do zbioru borówki amerykańskiej, Julków, 604 503 750
- Zatrudnię kierowcę C+E kraj (może być bez praktyki), 692 190 952
- Poszukuję opiekunki do osoby niepełnosprawnej, 791 530 106
- Poradnia Psychologiczna dla Dzieci i Młodzieży zatrudni psychologa, psychoterapeutów, 517 596 327
- Kierowca B, 660 919 568
- Mężczyznę dorywczo, pieczarkarnia Terebela, 603 540 800

ZATRUDNIĘ
PRACOWNIKÓW DO PRACY W GOSPODARSTWIE ROLNYM
w okolicy Łukowa możliwość zakwaterowania.
TEL. 509 029 562

- DOZ S.A. to spółka zarządzająca największą w kraju siecią Aptek dbam o zdrowie. Aktualnie do DOZ Apteki w Białej Podlaskiej poszukujemy Magistra Farmacji. Osoby zainteresowane prosimy o kontakt: tel. 884 206 548, e-mail atkacz@doz.pl
- Zbiór ogórków, 501 754 970
- Zatrudnię do pracy w biurze rachunkowym, 513 013 331
- Zlecę krycie hali, murowanie, 791 510 087
- Zlecę założenie strony internetowej, 602 191 102
- Zlecę wykonanie drewnianej werandy, 665 648 434
- Zatrudnię do zbioru pieczarek, zapewniony dowóz, 500 036 052

PRACA

DOJAZDY DO PRACY

WIPASZ® jest nasz!

Poszukujemy:

- *PRACOWNIKÓW PRODUKCJI*
- *OPERATORÓW MASZYN I URZĄDZEŃ*
- *BRYGADZISTÓW*
- *AUTOMATYKÓW, ELEKTRYKÓW I MECHANIKÓW*
- *MAGAZYNIERÓW*
- *PRACOWNIKÓW EKIPY MYJĄCEJ*
- *KONTROLERÓW JAKOŚCI*

Oferujemy:

- ☑ *UMOWA O PRACĘ*
- ☑ *ATRAKCYJNE WYNAGRODZENIE*
- ☑ *PREMIE*
- ☑ *DOJAZDY Z: BIAŁA PODLASKA, RADZYŃ PODLASKI, ŁUKÓW, ROSSOSZ - NA DZIAŁY PRODUKCJI*
- ☑ *DARMOWE POSIŁKI*
- ☑ *PAKIET SOCJALNY*

Zgłoszenia: *pod numerem tel.:* ***605 742 565*** *lub* ***609 460 768*** *na email:* ***rekrutacja.mc@wipasz.pl*** *oraz osobiście w* ***Zakładzie Drobiarskim Wipasz, ul. Siteńska 26, Międzyrzec Podlaski***

F.H.U.P KONCEPT

w Białej Podlaskiej zatrudni:

MONTERA oraz SERWISANTA

urządzeń klimatyzacyjnych, wentylacyjnych, chłodniczych, pomp ciepła.

CV proszę wysyłać na adres:
biuro@koncept-bp.pl
tel. 606 143 059

OGŁOSZENIA ESPRESOWE

ROLNICZE

ZWIERZĘTA

- Krówka Limousine, 695 518 274

POZOSTAŁE

- Kupię mieszankę, 695 518 274

PRACA

- Firma zatrudni kasjera sprzedawcę na stację paliw, tel. 83/343 18 97

OGŁOSZENIA KUPONOWE

AGD/RTV

- Pralka automatyczna Elektrolux z góry wkładana, sprawna w db. stanie - 400 zł, 514 754 701
- Telefon komórkowy Samsung Galaxy S6 - 250 zł, 505 700 235
- Telefon komórkowy iphone - 200 zł, 505 700 235
- Telewizor dvbt2 Sharp, nowy z opakowaniem i dostawą - 520 zł, 798 915 388
- Kuchenka gazowa palnikowa z piekarnikiem gazowym - 170 zł, 506 338 703
- Kuchenka gazowa dwupalnikowa, nowa, nowej generacji, polska, w pudełku - 160 zł, 693 286 866
- Kuchenka gazowa palnikowa z piekarnikiem gazowym - 170 zł, 506 338 703
- Pralka automat Siemens-Bosh 6 kg w stanie bdb. - 600 zł, 606 168 304
- Pralka Frania z programatorem i wyżymaczką w stanie idealnym - 220 zł, 693 286 866
- Kuchnia gazowa z piekarnikiem elektrycznym Amica z zegarem elektronicznym, nowoczesna w ładnym stanie - 350 zł, 693 286 866
- Kuchenka mikrofalowa firmy LG, sprawna mało używana w kolorze białym - 100 zł, 693 286 866
- Sokownik elektryczny - 140 zł, 798 634 108
- Piekarnik elektryczny nowy, poj. 25l, moc 1500w - 350 zł, 510 220 762
- Zamrażarka szufladowa - 140 zł, 785 957 445
- Pralka automatyczna Elektrolux w stanie bdb. - 350 zł, 693 541 612
- Pralka półautomat - 250 zł, 604 402 414

MOTORYZACJA

- Komplet części do Fiata - 100 zł, 602 571 846
- Sprzedam Toyotę Aygo (2005), 609 111 443.
- Opona Hankook 195x65x15 w stanie idealnym - 120 zł, 729 924 909
- Komplet szyb do Syreny Bosto - 1500 zł, 508 815 233
- Komplet szyb do Fiata 125p - 1500 zł, 508 815 233
- Komplet części do Mercedesa - 100 zł, 602 571 846
- Komplet części do Mastera - 100 zł, 602 571 846
- Komplet opon 11,2-20 na przednią oś MTZa - 250 zł, 504 624 316
- Komplet wspomagania do Poloneza - 300 zł, 505 293 111

MEBLE

- Wersalka w zielonym kolorze, stan bdb. - 200 zł, 518 971 233
- Stół pokojowy na wysoki połysk z litego dębu w stanie idealnym - 120 zł, 693 286 866
- Łóżko z materacem dla dziecka 3+ w stanie db. - 110 zł, 665 969 050
- Komplet 8 szt krzeseł giętych z oparciami giętymi z przedwojennych lat w bardzo ładnym stanie, drewniane - 400 zł, 693 286 866
- Stolik pod telewizor, czarny w db. stanie - 100 zł, 507 198 212
- Oddam wersalkę i dwa fotele w db. stanie, 502 357 371
- Kanapa + fotel rudo-brązowy w stanie bdb. - 320 zł, 83 344 07 68
- Narożnik pokojowy z pojemnikiem na pościel, stan db. - 150 zł, 572 271 437
- Komplet mebli (meblościanka brązowa, stół, fotele) - 400 zł, 604 402 414
- Szafa dębowa 3-drzwiowa, antyk z lat 70. - 500 zł, 662 627 449
- Wersalka w kolorze zielonym, stan bdb. - 200 zł, 518 971 233
- Komplet beżowych foteli w stanie bdb. - 160 zł, 509 337 112

ZWIERZĘTA

- Baran kameruński półtoraroczny - 400 zł, 517 038 380
- Oddam kotki za darmo, 692 425 710
- Smycz dla owczarka niemieckiego - 450 zł, 83 341 08 93
- Para 4-miesięcznych owiec kamerunek - 820 zł, 500 201 821
- Smycz dla owczarka niemieckiego - 450 zł, 83 341 08 93

SPRZEDAŻ - INNE

- Rower z Holandii leciutki po przeglądzie, Sidorska 252 - 310 zł, 603 171 105
- Maść zielarza na łuszczycę i trudne rany - 150 zł, 692 025 615
- WC drewniane, nowe na budowę - 750 zł, 502 243 030
- Drzwi wewnętrzne 80 cm pełne, kompletne w bdb. stanie - 50 zł, 511 525 280
- Kompresor przenośny - 260 zł, 692 543 868
- Grabie drewniane dawniejsze duże i sprawne, można używać, ładny zabytek - 30 zł, 693 286 866
- Rzeszoto sito z bardzo dawnych lat, duże w ładnym stanie, można używać, zabytek - 30 zł, 693 286 866
- Poziomica waserwaga drzewniana z bardzo dawnych lat, sprawna i zadbana, zabytkowa - 30 zł, 693 286 866
- Sierp do trawy dawniejszy z ząbkami. Nadaje się do roboty, ostry, bez korozji - 35 zł, 693 286 866
- Spawarka transformatorowa, fabryczna, polska, dawniejsza w stanie idealnym, na kółkach z kablami - 500 zł, 693 286 866
- Tawotnica ręczna, duża, polska, dawniejsza, mało używana, sprawna - 50 zł, 693 286 866
- Rower składak Romet, koła 24 z przerzutkami, sprawny - 270 zł, 693 286 866
- Butla turystyczna większa z dużym palnikiem na wierzchu, mało używana - 80 zł, 693 286 866
- Waga gospodarcza drewniana z odważnikami, w pełni sprawna, zadbana, jak nowa - 230 zł, 693 286 866
- Piła do krajzegi widiowa 50 cm, niemiecka, otwór 30 mm, jak nowa - 150 zł, 693 286 866
- Rower profesjonalny Peżot, 3 lata, oryginalny z przerzutkami, jak nowy, bogate wyposażenie - 400 zł, 693 286 866
- Komplet narzędzi ślusarskich. Gwintowniki, maszynki, rozwiertaki, wiertła, duża ilość. Sprawne do użytku - 150 zł, 693 286 866
- Przewody hydrauliczne wysokiego ciśnienia, komplet, polskie, nowe - 50 zł, 693 286 866
- Kabel siłowy 23 m z mufą, dawniejszy, polski, w ładnym stanie, 4 żyły, gumowy i sprawny - 180 zł, 693 286 866
- Rower przedwojenny, polski, nadaje się do jazdy - 100 zł, 693 286 866
- Piła do krajzegi 30 cm, z czasów PRL-u, jak nowa, otwór 3 cm, ostra, niemiecka - 50 zł, 693 286 866
- Wałek do krajzegi dawniejszy na łożyskach uchylnych, zrobiony profesjonalnie - 180 zł, 693 286 866
- Sprężarka-kompresor na dwa tłoki w pełni sprawny, zadbany, 1 faza, silnik - 450 zł, 693 286 866
- Tarcza diamentowa do ostrzenia piły widiowej dawniejsza, do użytku - 60 zł, 693 286 866
- Waga lekarska mechaniczna do pomiaru wzrostu i ciężaru, fabryczna jak nowa, dokładna - 250 zł, 693 286 866
- Widły do siana czwórki z dawnych lat wojennych, sprawne do pracy - 40 zł, 693 286 866
- Siekiera kuta z bardzo dawnych lat, ostra z trzonkiem średniej wielkości - 70 zł, 693 286 866
- Kilof kuty na dwa końce zaostrzony z trzonkiem, ostry z dawnych lat - 60 zł, 693 286 866
- Wyłącznik ciśnieniowy do hydroforu polski, dawniejszy w pełni sprawny w ładnym stanie - 50 zł, 693 286 866
- Łomik kowalski długi zaostrzony na dwa końce, ostry i gruby z dawnych lat - 60 zł, 693 286 866
- Bosak kuty przez kowala, przeciwpożarowy, większy, z czasów PRL-u - 30 zł, 693 286 866
- Komplet odważników do wagi drewnianej, oznakowane funtami - 80 zł, 693 286 866
- Kliny stalowe, komplet 3 szt. do rozbijania łupek drzewa, kute, twarde i ostre - 60 zł, 693 286 866
- Zbiornik hydroforowy o pojemności 300l w stanie bdb. - 250 zł, 83 343 22 58
- Szlifierka kątowa Celma. Duża w bdb. stanie - 120 zł, 83 343 22 58
- Rower góral, biegi w piaście. Rama i koła wzmocnione - 150 zł, 512 989 425

▼ CD. NA STR. 33

eprasa.pl 8acfcfbaa6

Skrzynki znajdują się w:

Biała Podlaska - w Biurze Ogłoszeń - Warszawska 15; SAM „Społem" przy ul. Jatkowej, Delikatesy nr 7 PSS „Społem", al. Tysiąclecia 35 („Akwarium"), pawilon handlowy LUX przy ul. Terebelskiej
Łuków - Agencja Turystyczna Juventur , ul. Kozia 3A
Łosice - w sklepie RTV AGD, ul. Rynek 8
Międzyrzec Podlaski - Urząd Miasta; Agencja Reklamowa „ArtMar", ul. Lubelska 32
Parczew - Urząd Miasta; Sklep Biurowo-Papierniczy „BIUREX", Plac Wolności 27
Radzyń Podlaski - FOTOEXPRES, ul. Rynek 10a

W siedzibach Urzędów Gmin:

Czemierniki, Dębowa Kłoda, Drelów, Huszlew, Janów Podlaski, Jabłoń, Kodeń, Kąkolewnica, Komarówka Podlaska, Konstantynów, Krzywda, Leśna Podlaska, Łomazy, Łosice, Milanów, Olszanka, Piszczac, Platerów, Podedwórze, Rossosz, Rokitno, Sarnaki, Serokomla, Siemień, Sławatycze, Sosnowica, Sosnówka, St. Kornica, Trzebieszów, Tuczna, Wisznice, Wohyń, Wojcieszków, Zalesie, Urząd Miasta Terespol oraz w Gminnym Ośrodku Pomocy Społecznej w Terespolu.

CD. ZE STR. 32

- Kosiarka rotacyjna polska - 1500 zł, 506 811 470
- Podgrzewacz przepływowy elektryczny 24 kw moc cieplna - 1000 zł, 504 536 181
- Wiertarka ręczna, mocna, solidna - 150 zł, 609 801 527
- Wiertarka ręczna, mocna, solidna - 150 zł, 609 801 527
- Prodiż elektryczny okrągły - 60 zł, 798 634 108
- Rower męski w kolorze granatowym ze światłem, stan bdb. - 180 zł, 83 343 85 81, 609 627 328
- WC drewniane, nowe na budowę - 750 zł, 502 243 030
- Drzwi łazienkowe 70 - 180 zł, 603 664 731
- Podgrzewacz przepływowy elektryczny 24 kw moc cieplna - 1000 zł, 504 536 181
- Kosiarka rotacyjna polska - 1500 zł, 506 811 470
- Garnek do gotowania 30 litrów z dwoma uchami w ładnym stanie, nie pogięty, zadbany - 80 zł, 693 286 866
- Ośnik do korowania drzewa, kuty, ostry i dawniejszy. W pełni sprawny z rączkami - 40 zł, 693 286 866
- Śrutownik bijak na pas klinowy - 250 zł, 83 343 22 58
- Umywalka 45 cm i szafka, komplet - 50 zł, 605 402 440
- Bombki choinkowe z ozdobami i lampkami elektrycznymi. Duży komplet z czasów PRLu, ładne - 150 zł, 693 286 866
- Walizka tekturowa z bardzo dawnych lat w stanie idealnym bez uszkodzeń, duża, kompletna - 70 zł, 693 286 866
- Imadło hydrauliczne i gwintownica z kompletem maszynek w idealnym stanie, polskie dawniejsze - 350 zł, 693 286 866
- Szlifierka kątowa na mokro i sucho + transformator 1600W z kamieniami i papierem ściernym w stanie bdb. - 500 zł, 83 343 22 58
- Komplet odważników do wagi drewnianej, oznakowane funtami - 80 zł, 693 286 866
- Łomik kowalski długi zaostrzony na dwa końce, ostry i gruby z dawnych lat - 60 zł, 693 286 866
- Wyłącznik ciśnieniowy do hydroforu polski, dawniejszy w pełni sprawny w ładnym stanie - 50 zł, 693 286 866
- Siekiera kuta z bardzo dawnych lat, ostra z trzonkiem średniej wielkości - 70 zł, 693 286 866
- Kompresor przenośny - 260 zł, 692 543 868
- Oddam elementy drewniane biurka młodzieżowego, 505 123 786
- Okno nowe, szyba mat kolor dąb 152x62 cm - 699 zł, 504 789 445
- Pługo-frezarka - 800 zł, 83 375 75 44
- Damka niemiecka, koła 28, nowe opony i dętki, stan bdb. - 400 zł, 518 467 565
- Kosa ręczna z kosikiem, polska z czasów PRLu, jak nowa parę razy używana, z dobrej stali - 85 zł, 693 286 866
- Aparat słuchowy w bdb. stanie - 480 zł, 609 627 328
- Trampolina dziecięca średnia - 110 zł, 695 969 050
- Kryształy z lat 70. - 80. 23 elementy - 1500 zł, 665 767 903
- Klucz typu szwed i klucz hydrauliczny. Komplet dawniejszy z czasów PRLu - 80 zł, 693 286 866
- Imadełko dla drobnej roboty z kowadełkiem, przenośne, niklowane, niemieckie - 100 zł, 693 286 866
- Klucze płasko-oczkowe. Komplet z dawnych lat, chromowane i różne rozmiary - 50 zł, 693 286 866

SŁOWO PODLASIA
Biuro Ogłoszeń „Słowa Podlasia"
21-500 Biała Podlaska, ul. Warszawska 15, tel. 83 342 25 19
Twoje ogłoszenie ukaże się w internecie
zobacz: slowopodlasia.pl/ogłoszenia

KUPON NA BEZPŁATNE OGŁOSZENIE

30 SŁOWO PODLASIA

Ważny w okresie od 26 lipca do 1 sierpnia 2022 r.

Na sprzedaż **JEDNEJ RZECZY**
lub **JEDNEGO KOMPLETU RZECZY**
o wartości do 1500 zł

Proszę wypełnić czytelnie.

treść ogłoszenia

treść ogłoszenia

cena

telefon lub e-mail do kontaktu

OGŁOSZENIODAWCA (dane do wiadomości redakcji)

imię i nazwisko

ulica i nr domu

miejscowość

telefon kontaktowy

Wypełnienie wszystkich pól jest obowiązkowe.
Redakcja nie ponosi odpowiedzialności za treść ogłoszeń oraz zastrzega sobie prawo do korekty lub w szczególnych wypadkach - do wstrzymania publikacji.

Wystarczy wypełnić kupon ogłoszeniowy i wrzucić do jednej z niebieskich skrzynek oznaczonych logiem

SŁOWO PODLASIA

Kupon można też dostarczyć osobiście lub przesłać do Redakcji:
Tygodnik „SŁOWO PODLASIA"
ul. Warszawska 15
21-500 Biała Podlaska
skr. pocztowa 116
We wtorek Twoje ogłoszenie zupełnie za darmo trafi do wszystkich czytelników „Słowa Podlasia".

W przypadku pytań skontaktuj się z nami: tel. 83 344 75 57

Uwaga!

Prawidłowo wypełniony kupon z ogłoszeniem powinien zostać wrzucony do skrzynki najpóźniej w czwartek do godziny 16.00. W Redakcji kupony przyjmujemy **do piątku do godziny 18.00.** Ogłoszenia dostarczone po tym terminie będą publikowane w kolejnym wydaniu.

- Rower damka, koła 28 z bagażnikiem i przerzutkami - 150 zł, 512 989 425
- Rower młodzieżowy Kross Level Repilca 24 cale, sprawny - 250 zł, 609 926 793
- Parapet naturalny marmur 100x30 - 140 zł, 669 613 331
- Silnik elektryczny 7,5 kW - 1500 zł, 502 419 659
- Mulczer do trawy sadowniczy - 1500 zł, 502 419 659
- Obracak siana cztery gwiazdy - 1500 zł, 502 419 659
- Parapety sosnowe komplet, grubość 3 cm, długość od 0,8 do 2,3 m - 300 zł, 511 525 280
- Klatka dla królika - 200 zł, 603 120 660
- Rower męski holender, koła 28 i dynamo w piaście - 330 zł, 782 707 330
- Rower damka 3-0biegowy, koła 26 oświetlenie i koszyczek - 250 zł, 782 707 453
- Wentylator nowy do stolarni lub warsztatu - 190 zł, 504 789 445
- Rozdrabniacz Bąk z silnikiem w db. stanie - 950 zł, 509 277 735
- Kultywator fabryczny Grudziądz o szerokości 210 w stanie bdb. - 1200 zł, 698 425 360
- Kultywator 2,40 polski, fabryczny - 1100 zł, 502 243 030
- Siewnik do ciągnika - 800 zł, 515 463 617
- Śrutownik bijak w stanie bdb. - 250 zł, 83 343 22 58
- Pasieka pszczół w całości - 500 zł, 503 634 715
- Pompa hydroforowa, polska, nowa - 490 zł, 503 634 715
- Drzwi 90, pełne, wewnętrzne, białe i kompletne - 350 zł, 603 609 843
- Kratka ogrodowa drewniana 165x110 - 400 zł, 502 475 343
- Klaser ze znaczkami polskimi od 1939 roku - 40 zł, 508 438 340
- Moneta 5 złz (1959), rybak - 14 zł, 508 438 340
- Pług konny dwuskibowy w stanie bdb. - 250 zł, 600 129 966
- Rower damka aluminium, góral - 279 zł, 728 368 782
- Imadło - 340 zł, 664 804 442
- Rower damka 26 z koszyczkiem, ładny - 219 zł, 728 368 782
- Rower koła 20, biegi w piaście - 219 zł, 728 368 782
- Nowa buda dla psa, ładna ocieplona, filarki - 400 zł, 782 316 170
- Rower składak oryginał Wigry z czasów PRLu, sprawny - 300 zł, 690 486 112
- Zlew jednokomorowy z ociekaczem, srebrny z szafką - 300 zł, 504 385 388
- Rower 3-kołowy dla dziecka 5 lat - 120 zł, 695 752 437
- Rozdzielacz hydrauliczny do kombajnu Claas Europa - 350 zł, 512 511 170
- Żyrandol na trzy żarówki - 40 zł, 502 045 506
- Ponton 1-osobowy, krótkie wiosła, Międzyrzec - 200 zł, 889 896 153
- Kosiarka spalinowa Honda z napędem o mocy 5,5 KM, b. silna, z Niemiec. Cała w oryginale w bdb. stanie - 1500 zł, 791 510 087
- Rower górski z ramą, wzmacniane koła z dostawą - 300 zł, 798 915 388
- Betoniarka fabryczna 250 l, polska i mało używana - 1500 zł, 791 510 087
- Grubościówko-wyrównarka, fabryczna, polska Dyma z dostawianym stołem na krajzegę, w stanie bdb. - 1500 zł, 791 510 087
- Rower aluminiowy Kettler, damka, 7 biegów w piaście, z firmowym fotelikiem dziecka, w stanie bdb. - 1250 zł, 791 510 087
- Lutownica duża, elektryczna - 85 zł, 502 515 345
- Okno dubeltowe podwójne z szybami, skrzynkowe - 85 zł, 502 515 345
- Materac przeciwodleżynowy Bioflote 3000, rurkowy - 210 zł, 508 290 101
- Oczepa drewniana, długość 9 metrów, grubość 14x14 cm - 700 zł, 83 341 96 69
- Kasa Farex Pro 300 lan/gprs/wifi - 1380 zł, 509 712 452

eprasa.pl 8acfcfbaa6

INFORMATOR

KINO MERKURY

KINO

26.07 „Minionki: Wejście Gru", dubbing, animowany, komedia, przygodowy 14:00; „Niezgaszalni", dubbing, animowany, komedia, przygodowy 12:00, 16:00; „Na chwilę, na zawsze" 20:00; „A oni dalej grzeszą, dobry Boże!", napisy, komedia 18:00

27.07 „Minionki: Wejście Gru", dubbing, animowany, komedia, przygodowy 14:00; „Niezgaszalni", dubbing, animowany, komedia, przygodowy 12:00, 16:00; „Na chwilę, na zawsze" 20:00; „A oni dalej grzeszą, dobry Boże!", napisy, komedia 18:00

28.07 „Minionki: Wejście Gru", dubbing, animowany, komedia, przygodowy 12:00; „Niezgaszalni", dubbing, animowany, komedia, przygodowy 14:00; „Na chwilę, na zawsze" 18:00; „A oni dalej grzeszą, dobry Boże!", napisy, komedia 16:00; CzSF: „Infinite Storm", dramat, thriller 20:15

29.07 „Minionki: Wejście Gru", dubbing, animowany, komedia, przygodowy 14:00; „DC Liga Super-Pets", akcji, animowany, science-fiction 12:00, 15:50, 18:00; „Niewiniątka", napisy, horror, thriller 20:00

30.07 „Minionki: Wejście Gru", dubbing, animowany, komedia, przygodowy 14:00; „DC Liga Super-Pets", akcji, animowany, science-fiction 12:00, 15:50, 18:00; „Niewiniątka", napisy, horror, thriller 20:00

31.07 „Minionki: Wejście Gru", dubbing, animowany, komedia, przygodowy 14:00; „DC Liga Super-Pets", akcji, animowany, science-fiction 12:00, 15:50, 18:00; „Niewiniątka", napisy, horror, thriller 20:00

01.08 „Minionki: Wejście Gru", dubbing, animowany, komedia, przygodowy 14:00; „DC Liga Super-Pets", akcji, animowany, science-fiction 12:00, 15:50, 18:00; „Niewiniątka", napisy, horror, thriller 20:00.

APTEKI

Biała Podlaska: całodobowo, ul. Sidorska 2K, tel. 83 343 25 24.

Międzyrzec Podlaski: całodobowo, ul. Warszawska 17, tel. 83 371 25 23

Parczew: do 01.06 NOWA ul. PCK 1; 83 354 29 59 od 02.06 Apteka Choma Al. Zwycięstwa 9; 83 311 14 06

Radzyń Podlaski: do 03.06 Apteka „Przy szpitalu" ul. Wisznicka 111, 83 413 22 99 od 04.06 Apteka „Dbam o zdrowie", ul. Spółdzielcza 1; 736 697 713.

ZAKŁADY POGRZEBOWE

Biała Podlaska

KOMUNALNIK, al. Jana Pawła II 33, tel. 83 343 46 91, całodobowo: 601 277 212, 504 070 564, 83 343 98 50.

Domy Pogrzebowe Biała Podlaska, ul. Dolna 9 i ul. Rzeźniana 31, tel. 83 343 83 21, całodobowo 601 277 212.

Kwiaciarnia Biała Podlaska, al. Jana Pawła II 33, tel. 83 343 46 91, 508 303 236.

Nagrobki Granitowe ul. Rzeźniana 31, tel. 83 343 46 91, 508 303 236.

Konsolacje (Stypy) Modlitwy wieczorne ul. Dolna 9, tel. 83 343 46 91, 601 277 212.

Transport zwłok (całodobowo) tel. 504 070 564

HADES Maksymiuk i Wspólnicy

Domy Pogrzebowe Biała Podlaska, al. Jana Pawła II 25, Łomazy ul. Wisznicka 2, 83 344 35 24, całodobowo 601 369 849, 509 766 538.

Kwiaciarnia Biała Podlaska, al. Jana Pawła II 25, tel. 794 444 180.

Produkcja Trumien Łomaska 87 21–500 Biała Podlaska, 509 766 538.

Kamieniarstwo Zakład Produkcyjny Klonownica Duża 17, Punkt Sprzedaży Biała Podlaska al. Jana Pawła II 25, Liternictwo Biała Podlaska al. Jana Pawła II 25, 509 766 538, 536 003 603, 790 258 990.

Kancelaria Cmentarza w Międzyrzecu Podl., ul. Warszawska 14, 83 371 10 03.

Kancelaria Cmentarza w Piszczacu, ul. Włodawska, 601 369 849, 509 766 538.

Kancelaria Cmentarza w Białej Podlaskiej Aleje Jana Pawła II 25, 83 343 37 34.

Komarówka Podlaska Kompleksowe Usługi Pogrzebowe – tel. całodobowo 690 812 812.

DYŻURY PRZYCHODNI

Biała Podlaska

Stacja Pogotowia Ratunkowego SPZOZ ul. Terebelska 57-65, tel. 83 343 40 68, 83 343 47 35.

Międzyrzec Podlaski

SPZOZ ul. Warszawska 2-4, tel. 83 371 51 00, poniedziałek–piątek w godz. 18-8, sobota, niedziela i święta – całą dobę.

STACJE LPG

Biała Podlaska

Al. Jana Pawła II 33, Komunalnik, tankowanie gazem, czynne od 4.30.

TELE–TAXI

Biała Podlaska

TAXI PODLASIE, tel. 667 111 444, 83 196 27.

ZAMAWIANIE GAZU

Biała Podlaska

KOMUNALNIK, al. Jana Pawła II 33, tel. 83 343 69 92 i 83 343 46 91, w godz. od 6.30 do 18.00 (z wyjątkiem niedziel i świąt). Prowadzi: wymianę małych butli z gazem, przegląd kuchni gazowych.

MUSTANG, dostawa gazu pn.-sob. w godz. 6-22, niedz. i święta 8-17, tel. 83 343 33 03, mustangbp.pl

GAZOL, dostawy gazu, w godz. pn.-sob. 7.00-19.00, tel. 83 343 20 87, bezpłatny 800 378 220.

GRUPY AA

Biała Podlaska

„Alba" ul. Janowska 17, grupa kobieca, środa godz. 17:00;

„Matecznik" ul. Łomaska 79, poniedziałek 18:00, spotkania zamknięte (tylko dla alkoholików);

„Skorpion" ul. Długa 1, niedziela 16:30 - otwarte oraz wtorek 18:00 - zamknięte;

„Krzna" ul. Janowska 17, piątek 18:00 oraz drugi piątek miesiąca spotkania otwarte;

„Przemiana" ul. Prosta 33, środa 16:15 wszystkie zamknięte, Zakład Karny wejście na podstawie przepustek. Wszelkie informacje można uzyskać pod lokalnym numerem kontaktowym 881 003 110, czynnym codziennie w godz. 18-20:00.

AL-ANON „Słoneczko" kościół p.w. św. Antoniego, ul. Narutowicza (dom katechetyczny na końcu parkingu), 17[30] każdy czwartek miesiąca, otwarty miting ostatni czwartek miesiąca

AL-ANON „Nadzieja", ul. Długa 2, przy kościele Chrystusa Miłosiernego, każdy poniedziałek godz. 18.30, ostatni poniedziałek miesiąca miting otwarty.

Czemierniki - Płomyk (też AA), ul. Zamkowa, tel. 3 (UG).

Drelów - Iskra (też AA), stara organistówka 12 (UG).

Gródek - Sokolik, Kanarek (AA), gmina Siemień.

Hanna - Krokus (AA), spotkania w piątki o 19.00 w urzędzie gminy.

Jabłoń - Homeostaza (AA), pomieszczenie w bramie pałacu, ul. Augusta Zamojskiego, mitingi: pon. 19.00.

Kąkolewnica - Storczyk (też AA), lokal po starym Ośrodku Zdrowia.

Leśna Podlaska - Dąb, ul. Bialska 10, czynne wt-sob. 16-19.00, niedz. 13-17.00 (Grupa AA „Otwarte drzwi" – mitingi w niedz. 13.00, klasztor oo. Paulinów).

Łomazy - Zielawa (AA), spotkania w każdy czwartek godz. 18, ul. Podrzeczna 69.

Łosice - Enklawa (AA), ul. 11 Listopada 15, tel. 500 087 207.

Międzyrzec Podlaski: Oaza spokoju, ul. Warszawska 38, spotkania w piątki o 18.00.

Parczew - Promyk, Sextans (AA), ul. Spółdzielcza 1, tel. 354-16-62; Klub Wzajemnej Pomocy Rodzinie (też AA), ul. Kościelna 124, tel. 354-15-41 w. 103.

Radzyń Podlaski - Stop, ul. Korczaka 4, tel. 352-22-58, spotkania we wtorki godz. 19.00.

Masz problem z alkoholem?

Anonimowi Alkoholicy czekają, tel. 881 003 110 czynny codziennie w godz. 18.00-20.00.

GALERIE I MUZEA

BIAŁA PODLASKA

GALERIA PODLASKA ul. Warszawska 12, czynna codziennie, oprócz sobót, w godz. 10-18.

MUZEUM POŁUDNIOWEGO PODLASIA ul. Warszawska 14, czynne od poniedziałku do piątku w godz. 8-16 i w niedziele w godz. 10-16.

Wystawa stała: „Ikona Święta Tajemnica".

ODDZIAŁ MARTYROLOGICZNO-HISTORYCZNY ul. Łomaska 21, czynny od poniedziałku do piątku w godz. 9-15. Wystawa stała: „Walka i męczeństwo w latach 1939-1947".

MIĘDZYRZEC PODLASKI

Galeria ES ul. Warszawska 37, czynna wtorek-piątek w godz. 11-16, sobota w godz. 11-14, tel. 83 371 39 65.

ŁUKÓW

Muzeum Regionalne ul. Piłsudskiego 19, tel. 25 798 27 16, czynne: pon.-pt. w godz. 8-16.

RADZYŃ PODLASKI

Galeria Oranżeria, ul. Jana Pawła II 4, tel. 83 352 73 14.

Radzyńska Izba Regionalna. Podpiwniczenia Pałacu Potockich.

JANÓW PODLASKI

Galeria autorska Macieja Falkiewicza, ul. Piłsudskiego 11, tel. 695 228 007, czynna codziennie.

ROMANÓW

Muzeum Józefa Ignacego Kraszewskiego, Romanów 25, tel. 83 379 30 14, czynne: wt.-niedz. w godz. 10-16.

Ekspozycja stała: prezentacja dziejów życia i twórczości J.I. Kraszewskiego.

WOLA OKRZEJSKA

Muzeum Henryka Sienkiewicza, tel. 25 755 90 00, czynne: wt.-niedz. w godz. 10-17.

Ekspozycja stała: prezentacja dziejów życia i twórczości H. Sienkiewicza.

TERESPOL

Obiekt Zabytkowy – Prochownia (ul. Topolowa 6g).

Wystawy stałe: militarna, etnograficzna, „Kolej Warszawsko-Terespolska 1866-1867", „Ogórek Terespolski".

Czynne codziennie pon.-sob. w godz. 9-14, niedziele (tylko w okresie letnim) w godz. 15-17.

DC Liga Super-Pets!

KINO Amerykańska animowana komputerowo komedia, wyprodukowana przez Warner Animation Group z pewnością przypadnie do gustu młodym wielbicielom przygód superbohaterów. DC Liga Super-Pets w kinie Merkury już od 29 lipca. Nie możecie tego przegapić!

Superpies Krypto i Superman są nierozłącznymi przyjaciółmi o tych samych supermocach. Ramię w ramię zwalczają przestępczość w Metropolis. Superman, razem z resztą Ligi Sprawiedliwości, zostaje jednak uprowadzony. Krypto musi przekonać naprędce zebraną grupę zwierzaków ze schroniska – Asa Bat-psa, świnkę zwisłobrzuchą PB, żółwia Mertona i wiewiórkę Chipa – do zapanowania nad własnymi, dopiero co odkrytymi mocami i pomocy w uratowaniu superbohaterów.

(pc)

Zdobądź wejściówki!

Dla naszych Czytelników mamy dwie bezpłatne wejściówki na seans filmu „DC Liga Super-Pets" w kinie Merkury. Aby je zdobyć, wystarczy przyjść do sekretariatu redakcji Słowa Podlasia, ul. Warszawska 15, z aktualnym wydaniem naszego tygodnika i pokazać nam ten artykuł. Bilety otrzymają dwie pierwsze osoby, a więc kto pierwszy ten lepszy!

PROMOCJA OGŁOSZENIE DROBNE

ZE ZDJĘCIEM + 10 SŁÓW

MOTORYZACJA

NIERUCHOMOŚCI

35 ZŁ brutto

ZAPYTAJ NAS O SZCZEGÓŁY!

m.andrzejuk@slowopodlasia.pl

tel. 665 752 208

83 344 75 57

SŁOWO PODLASIA

eprasa.pl 8acfcfbaa6

HOROSKOP

WODNIK

Na początku tygodnia zastanów się, czy warto uciekać się do wymuszania, jeśli to samo można zyskać, wkładając w kontakty z ludźmi więcej dobrej woli i uczuć. Do czwartku będziesz mieć głowę pełną pomysłów, ale pamiętaj, by zająć się też sprawami przyziemnymi i przyłożyć się do pracy. Kwestie osobiste odsuń na dalszy plan. W piątek i sobotę doskonale będziesz się czuć w miłym gronie. Możliwy świetny interes.

RYBY

Do środy skorzystaj z dobrej aury i uporządkuj sprawy zawodowe. Zdecydowane działania przyniosą dobry skutek. Zabierz się też za rzeczy, o których strach było myśleć - teraz wszystko się uda. Kto tkwi w nieudanym związku, niech zastanowi się nad zmianami. Zapomnij o starych żalach i odnów dawną znajomość. W czwartek i piątek uważaj, wiele nie zdziałasz. Weekend spokojny, bez większych wrażeń.

BARAN

W poniedziałek trafi się okazja rozpoczęcia czegoś nowego. We wtorek zajmij się domem, wiele spraw wymaga tam twojej uwagi. Na większe sukcesy w pracy licz w czwartek i piątek. Będziesz duszą towarzystwa, dobrze zorganizujesz wspólne zajęcia. Ambitne plany przepchniesz, jeśli nie będziesz tylko czekać na cud. W weekend musisz się liczyć z domowymi sprzeczkami, ale spotkanie z kimś miłym zatrze inne wrażenia.

BYK

Przed tobą udany tydzień. Coraz więcej powodzenia, sporo trafnych posunięć w pracy. Nawet plotki na twój temat, które się wkrótce pojawią, wbrew intencjom przyniosą ci korzyść. W poniedziałek i wtorek chwytaj okazje, nie bój się zmian, ale pohamuj snobizm. Niewykluczony awans. W środę ciepło na sercu pozwoli coś zrozumieć. W weekend nie leń się, działaj, a spore pieniądze popłyną do ciebie.

BLIŹNIĘTA

Poprawa sytuacji na wszystkich frontach. W uczuciach postęp, osoby samotne wreszcie poznają kogoś interesującego, a w stałych związkach zapanuje niemal idylla. Możliwy powrót kogoś, kto zawiódł. Zanim szeroko otworzysz ramiona, pomyśl o postawieniu warunków. Ciężka praca przyniesie dobre rezultaty. W poniedziałek początek nowego cyklu w życiu - nie bój się zmian, wyzwań, awansu. Najlepsze dni - czwartek, piątek i weekend.

RAK

Dobry, rodzinny tydzień. Skoncentruj się na domu - możesz teraz przeprowadzić wiele zmian, zgodnych z twoimi planami i marzeniami. Partner chętnie pójdzie ci na rękę, zwłaszcza w weekend. Wtedy także możliwe są nieoczekiwane przypływy gotówki oraz frapujące propozycje towarzyskie. W pracy najlepiej będzie ci się wiodło w poniedziałek i wtorek - wykorzystaj te dni na zarobienie punktów u szefa.

LEW

Początek tygodnia przysporzy trochę zmartwień, zwłaszcza związanych z finansami. Do środy unikaj podejmowania znaczących decyzji w dziedzinie materialnej, nie bierz kredytów i nie próbuj niczego załatwiać z nastawieniem „to mi się należy". Więcej dyplomacji! Zatroszcz się o zdrowie. Od czwartku siły i energia powrócą, ale rewelacyjne pomysły raczej odłóż na lepszy czas. W weekend dobrze się zabawisz i realnie ocenisz zdarzenia.

PANNA

Nastrój i stan portfela znacznie się poprawi, co nie znaczy, że chaotyczne wydatki są potrzebne. Czuwaj nad tym. Jeśli planujesz wyjazd, zacznij się już szykować, bo czeka cię niespodzianka. We wtorek ktoś wysoko postawiony złoży ci ciekawą propozycję. Jeśli obawiasz się o swoją przyszłość, przemyśl dobrze tę ofertę. W środę i poniedziałek dojdzie do głosu twórcza część twej natury. W czwartek miej czyste intencje. Weekend miły.

WAGA

Zabierz się ostro do pracy, bo w kasie zobaczysz dno. W sprawach urzędowych dotrzymuj terminów i pilnuj dokumentów, zwłaszcza w środę. Tego dnia nie wybieraj się też w podróż. W czwartek i piątek możliwe liczne zmiany, które z czasem wyjdą ci na dobre. Możesz odczuwać zmęczenie, więc zamiast bezczynnie siedzieć wybierz się w weekend na długi spacer. Osoby samotne niech nie przegapią okazji i uważnie rozglądają się wokół.

SKORPION

Do środy czekają cię bardzo trudne dni. Może szwankować zdrowie, dostaniesz sporo dodatkowej pracy, a o uznanie nie będzie się można doprosić. W domu niewykluczone spory i niepotrzebne stawianie błahych spraw na ostrzu noża. Weź się w garść i rób swoje, a przy tym nie daj się wyprowadzić z równowagi. Od czwartku aura się poprawi, a w weekend nadrobisz stracony czas. Czeka cię wiele miłych spotkań i coś jeszcze...

STRZELEC

Do środy najbardziej będą cię zajmować sprawy osobiste. Korzystny rozwój sytuacji wprawi cię w dobry humor, ale nie wpadaj w euforię, tylko dobrze wszystko przemyśl. Od pewnych decyzji może nie być odwrotu. Kto skorzystał na cudzej krzywdzie, powinien się mieć na baczności w czwartek i piątek. W te dni uważaj, by nie oszukano cię. Unikaj przygodnych znajomości. Weekend minie pod znakiem rodziny.

KOZIOROŻEC

W pracy docenią cię - posypią się pochwały, nagrody, propozycje wzięcia dodatkowych, odpowiedzialnych zadań. Jeśli czujesz się na siłach - nie odmawiaj, to dobry krok w twojej karierze. Najlepsze decyzje zawodowe podejmiesz w poniedziałek i wtorek. Środowy wieczór zapowiada się uroczo, dojdzie do głosu miłość i czułość. W weekend ostrożnie postępuj z tymi, na których ci zależy. Lekkomyślny krok może wiele zepsuć.

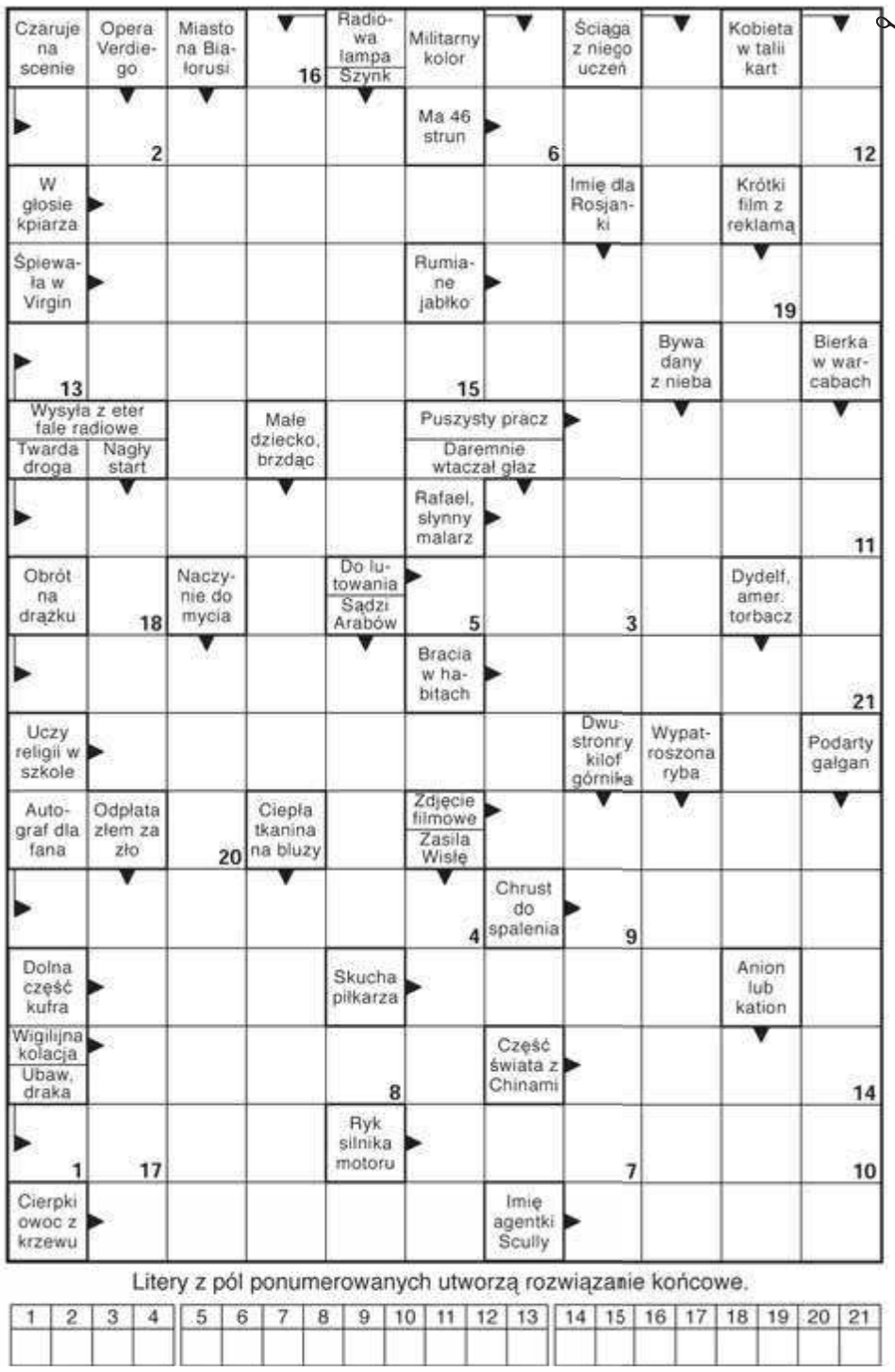

Litery z pól ponumerowanych utworzą rozwiązanie końcowe.

1	2	3	4	5	6	7	8	9	10	11	12	13	14	15	16	17	18	19	20	21

SŁOWO PODLASIA

KUPON 30/2022

imię

nazwisko

adres

hasło

Widoczną na zdjęciu nagrodę otrzyma jedna z osób, które do piątku, 29 lipca dostarczą do naszej redakcji – krzyżówkowy kupon konkursowy wycięty z tego wydania „Słowa" wraz z prawidłowym rozwiązaniem znajdującej się obok krzyżówki. Rozwiązania wysyłane pocztą należy kierować na adres: Redakcja „Słowa Podlasia", ul. Warszawska 15, 21-500 Biała Podlaska, z dopiskiem „Chwila dla Ciebie". Rozwiązanie krzyżówki z 28/2022 numeru „Słowa Podlasia": „Tajemnica Poliszynela". Nagrodę otrzymuje Justyna Nieścioruk. Odbiór nagród w siedzibie redakcji w ciągu miesiąca od opublikowania nazwiska.

Nagroda nr **30/2022** za rozwiązanie krzyżówki

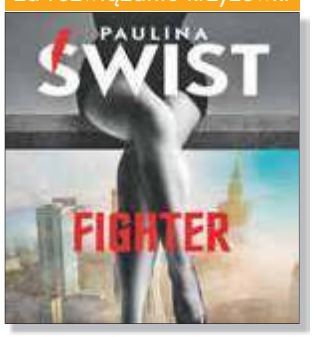

OFERTY DLA SAMOTNYCH SERC

697 Halinka

Wdowa po 60, na emeryturze, z własnym domem, szuka mężczyzny o dobrym sercu, na emeryturze, zmotoryzowanego, wesołego, z poczuciem humoru, do stałego związku i zamieszkania u mnie. Panom z ZK dziękuję.

698 Zbigniew

Mam 40 lat, 180 wzrostu. Poznam kobietę do stałego związku, ceniącą wartości rodzinne, która lubi życie na wsi.

699 Roman

Mam 78 lat, mieszkam we wsi Wygnanka, gmina Sosnówka. Poszukuję bratniej duszy na dobre i na złe. Posiadam gospodarstwo rolne z budynkami murowanymi, blisko szosy. Jestem emerytem. Poszukuję pani bez zobowiązań, która chciałaby ze mną zamieszkać. Proszę o poważne oferty.

700 Terenia

Wysoka 60-latka, niezależna finansowo, zmotoryzowana, bez nałogów, pozna pana uczciwego oraz spokojnego w podobnym wieku z Chełma lub okolic. Lubię pracę i rozrywkę.

701 Anna

Mam 60 lat, jestem na emeryturze i prowadzę własną działalność gospodarczą. Po 30 latach odeszłam od męża, dzieci są usamodzielnione. Mam własny dom, szukam pana dobrego i rozsądnego w celu matrymonialnym.

692 Feliks

Od kilkunastu lat jestem wdowcem, ciężko jest mi żyć bez żony, nie mam nic ugotowanego do jedzenia. Jestem człowiekiem o dobrym sercu, nie piję alkoholu i nie palę. Szukam pani bez nałogów, może być z dzieckiem. Chętnie zamieszkam u pani w Chełmie. Mam 85 lat.

680 Andrzej

Emeryt, 68 lat, 174 cm wzrostu, rozwiedziony, niebieskie oczy, pozna panią do stałego związku.

Potrzebujesz bratniej duszy, towarzystwa, miłości?

Przyślij do naszej redakcji swoją ofertę, napisz o swoich oczekiwaniach i pragnieniach.

List wyślij na adres redakcji. Każda oferta otrzyma swój numer kontaktowy, np: 001, 002. Nie będziemy podawać w gazetach nazwisk ani adresów osób składających oferty.

W liście w kilku słowach opowiedz o sobie: jak masz na imię, w jakim jesteś wieku, gdzie mieszkasz, jakie masz zainteresowania, dlaczego szukasz partnerki lub partnera i jakie masz wobec niego wymagania. Jeśli chcesz, możesz przysłać swoje zdjęcie, które uatrakcyjni ofertę.

Czytelnicy zainteresowani daną ofertą i osobą, powinni napisać do niej list, a do korespondencji dołączyć pustą kopertę ze znaczkiem pocztowym. Na pustej kopercie napisać numer oferty/osoby, do której mamy ten list odesłać. Redakcja będzie punktem kontaktowym dla osób, które zechcą się ze sobą poznać.

KUPON nr 30
Oferty dla samotnych
Aby oferta ukazała się w gazecie, należy dołączyć do niej oryginalny kupon z aktualnego numeru.

eprasa.pl 8acfcfbaa6

Kto zostanie w trzecioligowej drużynie z Białej Podlaskiej: Adam Maciąg, Michał Lach czy Michał Nos?

W Podlasiu testują bramkarzy

PIŁKA NOŻNA W trzecioligowym zespole piłkarzy Podlasia Biała Podlaska pozostała przed rozpoczęciem nowego sezonu już tylko jedna niewiadoma: kto z nowych bramkarzy dołączy jeszcze do kadry, która jest już prawie zamknięta?

ARKADIUSZ KIELAR

FOT. ARKADIUSZ KIELAR

W Podlasiu testowani są nowi bramkarze (na pierwszym planie Michał Lach, za nim Adam Maciąg)

Podopieczni Artura Renkowskiego mają za sobą drugi mecz kontrolny w okresie przygotowawczym, w Świdniku przegrali z miejscową, trzecioligową, Avią 1:3 (grano 4x30 minut), bramki: Wojczuk – Maluga i zawodnik testowany 2. Podlasie: Misztal – Pigiel, Salak, Chyła, Nojszewski, Bahonko, Piotrowski, Andrzejuk, Kosieradzki, Wojczuk, Mażysz oraz Maciąg, Lach, Dmitruk, Mierzwiński, Kiprucha, Galach, Domański, Kurowski, Sweklej, Koryciński i zawodnik testowany.

Widać jeszcze zmęczenie

W naszym zespole testowani są nadal bramkarze: Adam Maciąg z Wisłoki Dębica i Michał Lach, który ostatnio był zawodnikiem Motoru Lublin, a w przeszłości był golkiperem AP TOP 54 Biała Podlaska i Podlasia. – Był jeszcze testowany bramkarz z GKS Katowice, ale już go z nami nie ma – zdradza **Przemysław Skrodziuk**, asystent trenera Podlasia, Artura Renkowskiego. – Jeśli chodzi o golkiperów, to będzie z nami trenował jeszcze Michał Nos z KS Grabówka. W tym tygodniu powinno wyjaśnić się, kto z nami ostatecznie zostanie. W sparingu z Avią zagrał też po raz pierwszy w meczu kontrolnym nasz nowy bramkarz i trener bramkarzy, Rafał Misztal. Wcześniej w sparingu z Huraganem Międzyrzec Podlaski nie zagrał, tylko obserwował z boku kandydatów do gry w naszej bramce. Ale wiadomo co Rafał potrafi, to doświadczony zawodnik o dużych umiejętnościach, co zresztą pokazał też w Świdniku, grając przez trzydzieści minut miał kilka dobrych interwencji. Sam sparing z Avią był wartościowy, każdy z zawodników dostał sporo czasu do gry. Graliśmy 120 minut, z ligowym przeciwnikiem (w Avii zagrał m. in. Piotr Ćwik, do niedawna zawodnik Orląt Spomlek Radzyń Podlaski – przyp. AK). Widać było jeszcze po naszych zawodnikach, że odczuwali zmęczenie po tym, jak ciężko trenowaliśmy, ale teraz mamy dwa tygodnie, by zejść z obciążeń i żeby wróciła świeżość. Co do wyników meczów kontrolnych, to ja uważam, że zawsze gra się po to, żeby wygrywać, ale na podstawie sparingów nie wyciągałbym daleko idących wniosków. Nie są one miarodajne, a ważne jest też to, na jakim etapie przygotowań jest dany zespół.

Dla niego to powrót do domu

W środę 27 lipca bialski zespół miał zmierzyć się w meczach kontrolnych u siebie z Olimpią Zambrów i Tomasovią Tomaszów Lubelski. Ostatecznie jednak zagra w Białej Podlaskiej na swoim stadionie o godzinie 19.30 z Huraganem Międzyrzec Podlaski. – Zambrów wycofał się z tego sparingu i Tomasovia również. Na propozycję przystał Huragan i zagramy z tym zespołem przy sztucznym świetle – tłumaczy Przemysław Skrodziuk. – W naszej drużynie nie mogą grać jeszcze z powodu urazów Arek Kot, Diel Spring, Janek Kozłowski i Kuba Kobyliński. Możliwe, że z Huraganem zagra już Spring.

Przemysław Skrodziuk wrócił po roku do Podlasia z ekipy spadkowicza z czwartej ligi, Lutni Piszczac, gdzie był asystentem trenera Michała Kwietnia. – Zespołowi z Piszczaca życzę, by wrócił do czwartej ligi. A co do mojego powrotu do Podlasia, to wiadomo, że jest miło wrócić do swojego domu, bo tak traktuję klub z Białej Podlaskiej. Fajnie się pracuje, mamy młody i ambitny sztab, który jest takim połączeniem młodości i doświadczenia. Zawodnicy naprawdę przykładają się do treningów, profesjonalnie podchodzą do swoich obowiązków. A do tego oddany do użytku będzie nowy stadion w Białej Podlaskiej, to dla nas też duży „kop" motywacyjny. Stadionu tyle czasu nie było, a teraz jest w końcu znowu ta przystań, mogą cieszyć się z tego również kibice. Pierwszy mecz na swoim stadionie w nowym sezonie zagramy akurat z Wieczystą Kraków, w której grają byli reprezentanci Polski i prowadzi ją były selekcjoner reprezentacji Polski, Franciszek Smuda, zapowiada się duże piłkarskie święto. My chcielibyśmy na pewno osiągnąć w trzeciej lidze lepszy wynik niż w poprzednim sezonie, chcemy walczyć o zwycięstwo w każdym kolejnym spotkaniu. Chcemy mieć swój styl, który wyróżniać nas będzie w tej trzeciej lidze, styl, jaki zaproponował drużynie trener Artur Renkowski i nad którym mocno pracujemy. Uważam, że mamy dość mocną drużynę i stać nas na najlepszy wynik w trzeciej lidze od czasów reorganizacji rozgrywek – podsumowuje Przemysław Skrodziuk.

Po środowym sparingu z Huraganem Międzyrzec Podlaski bialanie rozegrają kolejny mecz kontrolny w sobotę 30 lipca, na wyjeździe o godzinie 12 na boisku w Milejowie ze Świdniczanką Świdnik.

Brian Galach zagra w Podlasiu

FOT. ARKADIUSZ KIELAR

Brian Galach (z prawej) z doradcą zarządu Podlasia ds. sportowo-organizacyjnych, Kamilem Bartoszukiem

Tak jak zapowiadaliśmy w Słowie Podlasia, nowym piłkarzem trzecioligowego Podlasia Biała Podlaska został Brian Galach. I zagrał po raz pierwszy w meczu kontrolnym naszej drużyny, przeciwko Avii Świdnik.

„To nasz ósmy letni transfer" – informuje Podlasie Biała Podlaska. „Na zasadzie rocznego wypożyczenia z Wisły Płock Brian Galach nowym zawodnikiem naszej drużyny. W rundzie jesiennej sezonu 2021/2022 Brian zanotował 3 występy w Fortuna 1 Lidze oraz 1 w Fortuna Pucharze Polski w barwach Stomilu Olsztyn, natomiast w rundzie wiosennej poprzedniego sezonu Brian grał w rezerwach Wisły Płock i w 15 występach zdobył 9 bramek i miał 6 asyst".

Brian Galach ma 21 lat, urodził się w Londynie, posiada polskie i brytyjskie obywatelstwo. Występuje na pozycji pomocnika lub napastnika, w Anglii grał w Leyton Orient FC, Aldershot Town FC, Crawley Town, Burgess Hill Town, Billericay Town, a w Polsce w Wiśle II Płock i Stomilu Olsztyn. Zawodnik był w przeszłości powoływany na konsultacje reprezentacji Polski do lat 15.

Bialski klub poinformował również, że w nowym sezonie w Podlasiu występować będą nadal Borys Piotrowski, Hubert Sweklej i Maciej Kurowski.

Tomasz Nieścieruk zagra w Mazovii

Tomasz Nieścieruk, piłkarz, który po siedmiu sezonach odszedł z trzecioligowego Podlasia Biała Podlaska, będzie występował w nowym sezonie w czwartoligowej Mazovii Mińsk Mazowiecki.

W Podlasiu grający w obronie lub pomocy zawodnik wystąpił w 184 spotkaniach, w których zdobył 5 bramek. Urodzony w Siedlcach 25-letni piłkarz występował najpierw w miejscowej Pogoni, a od sezonu 2015/2016 w Podlasiu. W ostatnim sezonie był jednym z tych, którzy przyczynili się do utrzymania naszej drużyny w trzeciej lidze.

FOT. ARKADIUSZ KIELAR

Tomasz Nieścieruk zagra w Mazovii

Młodzieżowcy z Podlasia trafili do Huraganu

W czwartoligowym zespole piłkarzy Huraganu Międzyrzec Podlaski w nowym sezonie mają występować młodzieżowcy wypożyczeni z trzecioligowego Podlasia Biała Podlaska: Wiktor Krasowski, Michał Nowosz, Adrian Opolski, Milan Storto i Karol Warda.

Huragan rozgrywał ostatnio sparing na wyjeździe z trzecioligowymi Orlętami Spomlek Radzyń Podlaski, przegrywając 1:2 (bramki: Storto – Skrzyński, Kuźma). Huragan: Krasowski – Komar, Panasiuk, Grochowski, Gawriłow, Opolski, Goździołko, Radziszewski, Chmielewski i zawodnicy testowani oraz Nowosz, Warda, Czumer, Storto, Pakuła i zawodnik testowany.

– Prezesi obu klubów są po rozmowach i jest zgoda na wypożyczenie do nas zawodników z Podlasia – mówi **Damian Panek**, trener Huraganu. – Jesteśmy też po wstępnych rozmowach z Białorusinem Klimentinem Gawriłowem i również powinien u nas grać. W ostatnim sparingu z Orlętami w Radzyniu Podlaskim (Huragan przegrał 1:2 – przyp. AK) sprawdzaliśmy też trzech zawodników z Ukrainy, dwóch z nich dostało od nas propozycję, żeby zostali. Do wtorku powinno się to wyjaśnić. Na razie w zawieszeniu jest temat pozyskania do nas Mateusza Urbańskiego. Chcielibyśmy też wypożyczyć z Orląt Radzyń Podlaski Piotra Kuźmę, to również powinno wyjaśnić się w najbliższych dniach. Chciałbym już w najbliższych dniach zakończyć etap selekcji do naszej drużyny i skupić się już tylko i wyłącznie na przygotowaniach do nowego sezonu. Jakub Łęcki? Trenuje z Radomiakiem, wiadomo, że tam szukają również zawodników do drugiej drużyny, a on pochodzi z tamtych stron i na pewno nie będzie grał u nas w nowym sezonie.

Wiktor Krasowski ma występować w Huraganie

W środę 27 lipca piłkarze Huraganu rozegrają po raz kolejny mecz kontrolny z Podlasiem w Białej Podlaskiej, tym razem o godzinie 19.30. – Podlasie miało grać z Zambrowem, ale zagrają z nami. Prezes klubu z Białej Podlaskiej, Tomasz Buraczewski, zwrócił się do nas, by zagrać jeszcze raz i chętnie na to przystaliśmy. Zmierzymy się z dobrym przeciwnikiem, mamy dobre kontakty z Podlasiem, będzie okazja zagrać na dobrym boisku i przy sztucznym świetle. Potem zagramy natomiast sparing na naszym boisku w sobotę (30 lipca) z Mazovią Mińsk Mazowiecki.

eprasa.pl 8acfcfbaa6

Nowy stoper dołączy do Orląt

PIŁKA NOŻNA W trzecioligowych Orlętach Spomlek Radzyń Podlaski trwa jeszcze testowanie nowych piłkarzy, a w najbliższy wtorek ma zostać ogłoszone nazwisko nowego stopera, który będzie grał w nowym sezonie w radzyńskiej drużynie.

ARKADIUSZ KIELAR

FOT. ARKADIUSZ KIELAR

Piłkarze Orląt mają za sobą kolejne mecze kontrolne

Piłkarze Orląt są po obozie dochodzeniowym na swoich obiektach, trenowali dwa razy dziennie. W minioną sobotę rozegrali dwa mecze kontrolne u siebie w ciągu jednego dnia, najpierw wygrywając z Huraganem Międzyrzec Podlaski 2:1 (bramki: Skrzyński, Kuźma – Storto), a następnie ulegli przyjezdnym z trzecioligowego Świtu Nowy Dwór Mazowiecki 1:3 (bramki: Kobiałka – Jampol, Niesłuchowski, Michalik). Orlęta (skład z Huraganem): Rosiak – Siudaj, Sowisz, Koszel, Skrzyński, Kuźma i zawodnicy testowani oraz Białek i zawodnik testowany; Orlęta (skład ze Świtem): Kołotyło – Czaljadka, Kamiński, Mnatsakanyan, Zając, Korolczuk, Kobiałka, K. Rycaj, Kaczyński, Ozimek, Maj.

Trener radzyńskiej drużyny, Mikołaj Raczyński, sprawdzał jeszcze kilku nowych zawodników. – Nadal będziemy obserwować jeszcze kilku graczy, natomiast niektórym już podziękowaliśmy, jak Michałowi Maliszewskiemu ze Stali Kraśnik – mówi **Mikołaj Raczyński**. – W naszych sparingach nie zagrał jeszcze nowy stoper, ale jesteśmy z nim już dogadani i we wtorek powinien być ogłoszony jego transfer. To młody gracz, ale już w miarę doświadczony na poziomie trzeciej ligi, rozegrał ponad 30 meczów. Nie chcę jeszcze wymieniać nazwiska, dopóki nie ma podpisu. Chcemy pozyskać jeszcze bramkarza, jest temat, by pozyskać dobrego zawodnika na tej pozycji do rywalizacji. Przyszedł do nas bramkarz Kacper Kołotyło (został wypożyczony z Wisły Puławy – przyp. AK), jest Robert Nowacki (golkiper i trener bramkarzy w Orlętach w minioną sobotę wziął ślub – serdeczne gratulacje!). W sparingu wystąpił z bramkarzy także Dawid Rosiak, który ma z nami jeszcze ważny kontrakt przez pół roku, ale ma wolną rękę w szukaniu sobie nowego zespołu (ostatnio występował w Narwi Ostrołęka). Kontrakt skończył się Maksymilianowi Ciołkowi i nie został przedłużony. Co do innych zawodników, to Dominik Rycaj nie zdecydował się na dalszą grę w trzeciej lidze, ze względu na obowiązki zawodowe, i być może będzie grać w „okręgówce". Na pewno nie będą grali u nas już Piotr Ćwik (ma występować w Avii Świdnik), czy Norbert Myszka (jest w Lubliniance).

FOT. ARKADIUSZ KIELAR

Dawid Rosiak zagrał w sparingu Orląt, ale ma wolną rękę w szukaniu nowego klubu

Oprócz wspomnianego Kołotyły do Orląt dołączyli również ostatnio Jakub Zając, wypożyczony z POM Iskra Piotrowice obrońca oraz Sebastian Sowisz, pomocnik z Orląt Łuków. – Na pewno Sowisz to bardzo dobry zawodnik i ma u nas dużą szansę na granie – przyznaje Mikołaj Raczyński. – Zając też bardzo dobrze wygląda. W sparingu nabawił się urazu, ale niegroźnego. Czy zostanie u nas Piotr Kuźma (ostatnio był testowany w Motorze II Lublin)? Zobaczymy jak to będzie wyglądało i ilu młodzieżowców będziemy mieli. Wiemy, że ten zawodnik potrzebuje regularnej gry i rok regularnych występów nawet w czwartej lidze mógłby sprawić, że wróciłby do nas silniejszy. Ale okaże się, czy ostatecznie zostanie czy odejdzie (w swoim zespole widziałby go trener Huraganu Międzyrzec Podlaski, Damian Panek – przyp. AK). W ostatnich sparingach zabrakło w naszym składzie Patryka Szymali, który leczy uraz kostki, ale mamy nadzieję, że do rozpoczęcia ligi dojdzie do pełnej sprawności. Wrócił już natomiast do gry po wyleczeniu kontuzji Przemek Koszel.

Następny mecz kontrolny radzynianie rozegrają u siebie w sobotę 30 lipca z Bronią Radom, początek o godzinie 11.

Jakub Zając: najlepiej na prawej obronie

FOT. ORLĘTA RADZYŃ PODLASKI

Jakub Zając to nowy obrońca Orląt Spomlek

„Nowym graczem biało-zielonych, na zasadzie wypożyczenia, został obrońca o statusie młodzieżowca – Jakub Zając" – ogłosiły Orlęta Spomlek Radzyń Podlaski.

„Kuba ostatni sezon rozegrał w IV-ligowym POM Iskra Piotrowice, którego jest wychowankiem. W sezonie 21/22 wystąpił w 32 spotkaniach i spędził na boisku 2218 minut. Urodzony w 2002 roku zawodnik najlepiej czuje się po prawej stronie linii defensywy" – czytamy na facebookowej stronie radzyńskiego klubu.

Sebastian Sowisz: „kluczowa postać"

FOT. ORLĘTA RADZYŃ PODLASKI

Sebastian Sowisz jest nowym pomocnikiem radzyńskiej drużyny

Kolejnym nowym piłkarzem trzecioligowych Orląt Spoml ek Radzyń Podlaski został 23-letni środkowy pomocnik, Sebastian Sowisz.

„Seba w ostatnim sezonie był kluczową postacią Orląt Łuków i wydatnie pomógł w utrzymaniu zespołu na poziomie IV ligi" – informuje klub z Radzynia Podlaskiego.

Tak zagrają w bialskiej klasie okręgowej oraz grupach 1 i 2 bialskiej klasy A

PIŁKA NOŻNA Lubelski Związek Piłki Nożnej – Oddział w Białej Podlaskiej przedstawił terminarze piłkarskiej klasy okręgowej oraz grup 1 i 2 klasy A w rundzie jesiennej sezonu 2022/2023. Wkrótce powinien pojawić się również terminarz bialskiej klasy B.

W pierwszej kolejce nowego sezonu zagrają:

Klasa okręgowa, 1. kolejka, 14 sierpnia godzina 16: Absolwent Domaszewnica – Sokół Adamów (w Wólce Świątkowej), Victoria Parczew – LZS Dobryń, Grom Kąkolewnica – Bad Boys Zastawie, Lutnia Piszczac – ŁKS Łazy, Tytan Wisznice – Kujawiak Stanin, Orzeł Czemierniki – AZ-BUD Komarówka Podlaska, Młodzieżówka Radzyń Podlaski – Unia Żabików, Unia Krzywda – LKS Milanów.

FOT. ROGO ROGOŹNICA

Piłkarze Victorii Parczew pierwszy mecz w nowym sezonie rozegrają z rywalami z LZS Dobryń

ŁDK Łosice kontra Watra Mrozy

Piłkarze ŁDK Łosice na początek nowego sezonu w siedleckiej klasie okręgowej zagrają na swoim boisku. Nasz beniaminek zmierzy się u siebie z Watrą Mrozy.

Nowy sezon w siedleckiej „okręgówce" rozpocznie się 13 sierpnia. W 1. kolejce zagrają: ŁDK Łosice – Watra Mrozy, Czarni Węgrów – Wektra Zbuczyn, MKS Małkinia – Orzeł Unin, Zryw Sobolew – Polonez Mordy, Hutnik Huta Czechy – Fenix Siennica, ULKS Gołąbek – Wilga Miastków Kościelny, Kolektyw Oleśnica – Jastrząb Żeliszew, Kosovia Kosów Lacki – Sęp Żelechów.

Powalczą w Pucharze Polski

Przed nami mecze pierwszej rundy piłkarskiego Pucharu Polski na szczeblu LZPN-Oddział Biała Podlaska.

W meczach zaplanowanych w niedziele 31 lipca zagrają: Absolwent Domaszewnica – Młodzieżówka Radzyń Podlaski (godzina 14), Orlęta Spomlek II Radzyń Podlaski – Grom Kąkolewnica (godzina 17), Az-Bud II Komarówka Podlaska – Bystrzyca Borki (godzina 10), Victoria Parczew – Az-Bud I Komarówka Podlaska (godzina 17), Huragan II Międzyrzec Podlaski – Orlęta II Łuków (godzina 14), Krzna Rzeczyca – LKS Milanów (godzina 17), Olimpia Jabłoń – Dąb Dębowa Kłoda (godzina 14), Tytan Wisznice – Lutnia Piszczac (godzina 14), Red Sielczyk – Twierdza Kobylany (godzina 14), Podlasie II Biała Podlaska – LZ Dobryń (godzina 17), Niwa Łomazy – Orzeł Czemierniki (godzina 17), GLKS Rokitno – Agrosport Leśna Podlaska (godzina 17), Rogo Rogoźnica – Unia Żabików (godzina 14), Armaty Stoczek Łukowski – Start Gózd (godzina 13), Olimpia Okrzeja – Unia Krzywda (godzina 17), Orkan Wojcieszków – Wenus Oszczepalin (godzina 14, w Adamowie), Polesie Serokomla – Sokół Adamów (godzina 17), Bizon Jeleniec – ŁKS Łazy (godzina 14), Kujawiak Stanin – Bad Boys Zastawie (godzina 17), Tur Turze Rogi – Bór Dąbie (godzina 14), Orlęta Gołaszyn – Wóldom Wólka Domaszewska (godzina 17). Wolny los: Dwernicki Stoczek Łukowski.

Druga runda zaplanowana została 7 sierpnia.

Klasa A grupa 1, 1. kol., 21 sierpnia godzina 13: Huragan II Międzyrzec Podlaski – Red Sielczyk, Podlasie II Biała Podlaska – Krzna Rzeczyca (stadion przy ulicy Zdanowskiego), Granica Terespol – Rogo Rogoźnica, Agrosport Leśna Podlaska – Twierdza Kobylany, Dąb Dębowa Kłoda – Niwa Łomazy, Olimpia Jabłoń – GLKS Rokitno.

Klasa A, grupa 2, 1. kolejka, 21 sierpnia godzina 13: Orkan Wojcieszków – Orlęta-Spomlek II Radzyń Podlaski (w Adamowie), Armaty Stoczek Łukowski – Wóldom Wólka Domaszewska, AR-TIG Huta Dąbrowa – Start Gózd, Bizon Jeleniec – Polesie Serokomla, Bór Dąbie – Olimpia Okrzeja, Dwernicki Stoczek Łukowski – Orlęta II Łuków.

Pełny terminarz rundy jesiennej na www.bozpn.pl.

(AK)

eprasa.pl 8acfcfbaa6

Wychowanek Akademii Piłkarskiej TOP 54 Biała Podlaska zagra w jednym z czołowych holenderskich zespołów

Szymański graczem Feyenoordu!

PIŁKA NOŻNA Wychowanek Akademii Piłkarskiej TOP 54 Biała Podlaska i reprezentant Polski, Sebastian Szymański, został nowym piłkarzem holenderskiego Feyenoordu Rotterdam.

ARKADIUSZ KIELAR

23-letni pomocnik grał ostatnio w Dynamie Moskwa, ale nie chciał wracać już do Rosji i szukał nowego klubu. Z Dynamem kontrakt ma ważny do 2026 roku, został jednak wypożyczony do końca sezonu 2022/2023 do Feyenoordu, jednego z czołowych zespołów w Holandii, z opcją wykupu (mówi się o 10 milionach euro). Jak podał serwis Transfermarkt, Szymański został wypożyczony do holenderskiego klubu za 2 miliony euro. Wcześniej zainteresowana była ściągnięciem do siebie naszego zawodnika także Hertha Berlin.

„Sebastian Szymański to najnowszy nabytek Feyenoordu. 23-letni pomocnik został wypożyczony z Dynama Moskwa. Feyenoord zastrzegł sobie w umowie możliwość przejęcia Szymańskiego na stałe pod koniec sezonu" – informuje Feyenoord na swojej oficjalnej stronie. „Szymański, który znaczną część swojej piłkarskiej edukacji odebrał w Legii Warszawa, z którą wywalczył mistrzostwo Polski, od 2019 roku występował w rosyjskiej Priemjer Lidze. Z Dynamo Moskwa 15-krotny reprezentant Polski zajął trzecie miejsce w zeszłym sezonie" (zdobywając 6 goli i zapisując na swoim koncie 8 asyst – przyp. AK).

– To dla mnie wspaniała nowa przygoda – mówi cytowany na stronie Feyenoordu **Sebastian Szymański** o swojej przeprowadzce do Rotterdamu. – Feyenoord to dobry klub dla młodych graczy takich jak ja. Klub zrobił w zeszłym sezonie duże wrażenie w Europie, docierając do finału Ligi Konferencji. Mam nadzieję, że przyczynię się do dalszych sukcesów i nie mogę się doczekać debiutu na De Kuip (stadionie Feyenoordu) i pokazania się kibicom – dodaje były podopieczny trenera Miłosza Storto w AP TOP 54 Biała Podlaska, który w zespole z Rotterdamu występować będzie w koszulce z numerem 17.

FOT. FEYENOORD ROTTERDAM

Sebastian Szymański został nowym zawodnikiem Feyenoordu Rotterdam

Zespół z Rotterdamu zajął w minionym sezonie w holenderskiej ekstraklasie (Eredivisie) trzecie miejsce w tabeli, za Ajaksem Amsterdam i PSV Eindhoven. Feyenoord to utytułowany klub, 15-krotny mistrz kraju i 13-krotny zdobywca Pucharu Holandii. W przeszłości występowali w nim tacy polscy piłkarze jak m.in. Włodzimierz Smolarek, Jerzy Dudek, Tomasz Iwan, Tomasz Rząsa, Marek Saganowski czy Euzebiusz Smolarek.

Come on, Feyenoord!

„Co za czasy! To niesamowite uczucie dołączyć do tak wspaniałego klubu o cudownej historii jak Feyenoord Rotterdam!" – napisał na swoim Facebooku Sebastian Szymański.

„Dziękuję wszystkim za ciepłe przyjęcie. Wierzę, że w tym sezonie możemy razem zrobić coś wielkiego. Do zobaczenia na De Kuip – jestem bardzo podekscytowany, że mogę być częścią zespołu. Dołożę wszelkich starań, aby przejść do historii Feyenoordu – nowy nr 17 jest w mieście! Come on, Feyenoord!" – ogłosił Sebastian Szymański.

FOT. FEYENOORD ROTTERDAM

Sebastian Szymański zagra w Feyenoordzie z numerem 17

Mecze przeciwko Podlasiu Biała Podlaska ja zawsze... wygrywałem

PIŁKA NOŻNA Z Jakubem Mażyszem, nowym napastnikiem trzecioligowego zespołu piłkarzy Podlasia Biała Podlaska, rozmawia Arkadiusz Kielar

W ostatnim sezonie występował pan w trzecioligowej Wiśle Sandomierz, teraz trafił do Podlasia. Dlaczego zdecydował się pan na Białą Podlaską?

– Zadzwonił do mnie dyrektor sportowy Podlasia z pytaniem czy jestem zainteresowany grą w zespole z Białej Podlaskiej. Byłem zainteresowany, rozmawiałem i z dyrektorem i z trenerem. Wiem, że w Podlasiu buduje się ciekawy zespół, który ma większe ambicje niż to, co działo się w poprzednim sezonie, więc mam nadzieję pomóc drużynie w osiągnięciu jak najlepszego wyniku. Drużyna dobrze mnie przyjęła, znałem też kilku chłopaków z boiska, bo graliśmy przeciwko sobie.

Szukał pan po prostu nowego klubu po tym, gdy z Wisłą Sandomierz spadliście z trzeciej ligi, tak?

– Tak i nie, bo nie odbyłem praktycznie żadnych rozmów z zarządem Wisły, odezwali się do mnie, gdy byłem już dogadany z Podlasiem. W Sandomierzu czułem się dobrze, ale taka jest piłka, raz jesteśmy w tym miejscu, a potem zaraz musimy odchodzić. Wiadomo, że w czwartej lidze w Wiśle bym nie został, bo miałem przyzwoity sezon, ale drużynowo nie spełniliśmy oczekiwań, więc liczyłem się z odejściem z klubu.

Rozumiem więc, że ucieszył się pan, gdy okazało się, że Wisła jednak zostaje w trzeciej lidze, po tym gdy wycofały się z drugiej ligi Wigry Suwałki i został w niej Hutnik Kraków, dzięki czemu z kolei z grupy 4 trzeciej ligi spadał jeden zespół mniej i uratował się właśnie zespół z Sandomierza.

– Na pewno. Dla sandomierskiej piłki była to dobra wiadomość, łatwiej też na pewno pozyskać zawodników do zespołu, gdy jest to trzecia liga i granie z lepszymi przeciwnikami, takimi jak choćby Stalowa Wola, Podhale Nowy Targ czy teraz Wieczysta Kraków. Jest to inna renoma niż granie w czwartej lidze świętokrzyskiej.

Spotkania przeciwko Wiśle w nowym sezonie w trzeciej lidze będą dla pana szczególne?

– Na pewno będzie jakiś sentyment, ale do każdego meczu podchodzę tak samo, tyle ile mogę, to z siebie daję.

A jak pan wspomina mecze przeciwko Podlasiu?

– Każdy mecz przeciwko Podlasiu udawało mi się na szczęście wygrać (śmiech). Tak się składało. W poprzednim sezonie z Wisłą wygraliśmy dwa razy z Podlasiem, gdy grałem wcześniej w Stali Kraśnik, to wygraliśmy 3:1, a już bardzo dawno, w Siarce Tarnobrzeg, gdy miałem chyba 16 lat, przyjechaliśmy do Białej Podlaskiej i wygraliśmy 2:1 na stadionie, który teraz został zmodernizowany.

FOT. ARKADIUSZ KIELAR

Jakub Mażysz (z lewej) to nowy napastnik trzecioligowego Podlasia Biała Podlaska

Miał pan okazję grać w drugiej lidze, w Stali Stalowa Wola.

– Tak, natomiast w Siarce Tarnobrzeg w drugiej lidze byłem na meczach w kadrze meczowej, ale nie udało się zadebiutować. Tylko w Stali grałem w drugiej lidze, a tak to występowałem w trzeciej lidze. W Stalowej Woli byłem tylko pół roku i podsumuję to tak, że każdy popełnia błędy... Ściągnął mnie trener Andrzej Kasiak, a potem Stal prowadził Ryszard Kuźma. Miałem okazję zagrać na szczeblu centralnym, zaliczyłem epizod, ale generalnie wybór klubu był niefortunny. Byłem młody, ambitny, chciałem coś udowodnić, ale nie przemyślałem do końca tej decyzji.

W rundzie wiosennej sezonu 2018/2019 występował pan w hiszpańskim zespole Novelda CF.

– Na pewno był to dla mnie najlepszy okres piłkarski, i życiowy również. Czułem się tam bardzo dobrze, udało mi się rozegrać kilka spotkań, strzelić dwie bramki. Jak tam trafiłem? Mój ówczesny menadżer miał kontakty w Hiszpanii, w zimie dostał zapytanie z hiszpańskiego klubu, że szukają „dziewiątki", no i przyszedłem z Wisły Puławy do klubu z Hiszpanii. Dlaczego nie zostałem tam na dłużej? Zdecydowały sprawy pozasportowe, ale i sportowe pewnie też miały na to wpływ. Byłem w klubie, w którym do dzisiaj mam zaległości, ciężko było się utrzymać z samej piłki na tym poziomie. To był odpowiednik naszej trzeciej ligi, czyli czwarty poziom rozgrywkowy.

W Białej Podlaskiej pamiętają pana tatę, Adama Mażysza, który studiował w Filii AWF, był piłkarzem i trenerem AZS AWF Biała Podlaska.

– Tak, wiem o tym. Powiedziałem tacie przed przyjściem do Podlasia, że jest zainteresowanie ze strony bialskiego klubu, ale to była moja suwerenna decyzja, żeby tu przyjść. Tato może przyjedzie na mecze Podlasia rozgrywane bliżej Tarnobrzega, może też zjawi się na meczu w Białej Podlaskiej. Na pewno mile wspomina czas spędzony w Białej Podlaskiej, w tym na studiach.

Jest pan klasyczną „dziewiątką" i kibice Podlasia liczą na pana bramki w zbliżającym się nowym sezonie.

– Chcę tych bramek zdobyć jak najwięcej. W Sandomierzu mimo że strzelałem gole, to nie wygrywaliśmy zbyt wielu meczów, był ten niedosyt. Ja jeśli kończę mecz bez bramki, to jest takie niespełnienie, ale najważniejsza jest drużyna, chcemy wygrywać każdy mecz.

Jakub Mażysz

FOT. ARKADIUSZ KIELAR

Ma 27 lat, grał w Siarce Tarnobrzeg, Łysicy Bodzentyn, Świcie Nowy Dwór Mazowiecki, Stali Stalowa Wola, Alicie Ożarów, Wiśle Puławy, hiszpańskim Novelda CF, Stali Kraśnik i Wiśle Sandomierz. Teraz jest piłkarzem trzecioligowego Podlasia Biała Podlaska. „Kuba występuje na pozycji napastnika, w poprzednim sezonie reprezentował barwy Wisły Sandomierz. W sezonie 2021/2022 zanotował 30 występów w 3 lidze – grupie 4, w których zdobył 12 bramek i miał 5 asyst" – przedstawia zawodnika bialski klub.

Ojciec Jakuba, Adam Mażysz, to absolwent Akademii Wychowania Fizycznego w Białej Podlaskiej oraz były piłkarz i trener m. in. AZS AWF Biała Podlaska.

eprasa.pl 8acfcfbaa6

Świetnie spisała się w Mistrzostwach Polski Juniorów Młodszych w Lekkiej Atletyce uczennica Liceum Ogólnokształcącego w Wisznicach

Klaudia wywalczyła srebro!

LEKKA ATLETYKA Świetnie spisała się w 54. PZLA Mistrzostwach Polski Juniorów Młodszych w Lekkiej Atletyce w Bielsku-Białej, uczennica Liceum Ogólnokształcącego imienia Władysława Zawadzkiego w Wisznicach, Klaudia Osipiuk, która wywalczyła srebrny medal!

ARKADIUSZ KIELAR

FOT. PIOTR OSIPIUK

Klaudia Osipiuk razem z koleżankami z drużyny stanęła na drugim stopniu podium

W lekkoatletycznych mistrzostwach Polski do lat 18 – Ogólnopolskiej Olimpiadzie Młodzieży rywalizowało ponad tysiąc zawodników. Wśród nich dwie uczennice LO w Wisznicach: Klaudia Osipiuk i Julia Dziurawiec. Warunkiem udziału w imprezie rangi mistrzowskiej było uzyskanie minimum kwalifikacyjnego: 24 zawodników indywidualnie i 8 najlepszych sztafet w kraju.

Klaudia Osipiuk indywidualnie rywalizowała w Bielsku-Białej w biegu na 400 metrów, zajmując w finale A wysokie piąte miejsce, z nowym rekordem życiowym 57,08 sek. (wygrała Julia Przewieźlik z MOS CSiR Dąbrowa Górnicza – 55,47). Jeszcze lepszy występ Klaudia zanotowała w sztafecie 4x400 m, zdobywając wspólnie z koleżankami z Agrosu Chełm srebrne medale, z czasem 3.53,98 min. (najlepsza była sztafeta Stali LA Ostrów Wielkopolski – 3.53,06). Jest to największy sukces sportowy w ponad 75-letniej historii liceum w Wisznicach.

O krok od medalu była Julia Dziurawiec, która pobiegła na pierwszej zmianie sztafety 4x100 m. Ostatecznie sprinterki Agrosu Chełm zajęły czwarte miejsce z czasem 49,15, przegrywając minimalnie na ostatniej zmianie z ekipą AZS UMCS Lublin – 48,88. Najlepsza była sztafeta KS Stal LA Ostrów Wielkopolski – 47,22.

Przygotowania i start w zawodach możliwy był dzięki współpracy z klubami MKS Żak Biała Podlaska, MKS Agros Chełm, GLKS-T Tytan Wisznice oraz Lubelskim Okręgowym Związkiem Lekkiej Atletyki. Dziewczęta systematycznie trenowały sześć razy w tygodniu pod kierunkiem Piotra Osipiuka. W tej chwili czeka je zasłużony odpoczynek – roztrenowanie.

Powalczą w mistrzostwach Polski

Zbliżają się 39. PZLA Mistrzostwa Polski U-23 w Poznaniu, w których rywalizować będą również reprezentanci AZS AWF Biała Podlaska.
W lekkoatletycznych mistrzostwach Polski do lat 23 zaplanowanych 30 i 31 lipca z naszych zawodników powalczą Damian Czarnocki w skoku w dal, Julia Gadomska w biegach na 200 i 400 metrów, Paulina Karolczuk w skoku wzwyż, Kacper Lemieszek w skoku w dal oraz Gabriela Niczyporuk w rzucie dyskiem.

Powalczy w mistrzostwach Europy

PODNOSZENIE CIĘŻARÓW Oliver Jakbkiewicz z GCK Kobylany znalazł się w polskiej kadrze na mistrzostwa Europy w podnoszeniu ciężarów do lat 15 i 17. Nasz reprezentant walczyć będzie, w podwarszawskim Raszynie, w kategorii wagowej do 96 kilogramów, wśród młodzików (do lat 15).

FOT. LUBELSKI OKRĘGOWY ZWIĄZEK PODNOSZENIA CIĘŻARÓW

Oliver Jabkiewicz (z lewej, obok Błażej Borkowski z Olimpijczyka Łuków) powalczy w mistrzostwach Europy do lat 15

Mistrzostwa Europy U-15 i U-17 w Centrum Sportu Raszyn zaplanowane zostały od 10 do 18 sierpnia. Europejska Federacja Podnoszenia Ciężarów przedstawiła listy startowe, do tygodniowego turnieju zgłosili się reprezentanci ponad 30 państw. Zgłoszenia nadesłały krajowe federacje podnoszenia ciężarów z takich krajów jak Albania, Armenia, Austria, Azerbejdżan, Belgia, Bośnia i Hercegowina, Bułgaria, Hiszpania, Chorwacja, Czechy, Dania, Hiszpania, Estonia, Finlandia, Francja, Grecja, Gruzja, Islandia, Izrael, Litwa, Łotwa, Malta, Mołdawia, Niemcy, Norwegia, Polska, Rumunia, Słowacja, Słowenia, Szwecja, Turcja, Ukraina, Wielka Brytania, Węgry, Włochy.

W kategorii wiekowej U-15 i kategorii wagowej 96 kg Oliver Jabkiewicz rywalizować będzie z takimi zawodnikami jak Węgier Csaba Szabolcs Zsedely, Turcy Furkan Orhan i Osman Ali Cinlar, Gruzin Giorgi Abuladze, Słowak Filip Horvat. Jak informowaliśmy, Jabkiewicz został na wniosek trenera kadry narodowej, Marcina Lampe, powołany przez Polski Związek Podnoszenia Ciężarów na zgrupowanie kadry narodowej młodzików w COS OPO Giżycko. W GCK Kobylany nasz sztangista trenuje pod okiem trenera Tomasza Kucia.

(AK)

Reprezentacja Polski na mistrzostwa Europy w Raszynie

Reprezentanci Polski na mistrzostwa Europy do lat 15: Oliver Jabkiewicz (GCK Kobylany), Amelia Łodzińska (LKS Polwica Wierzbno), Andżelika Młynarczyk (Olimpijczyk Łuków), Wiktoria Kasielska (LKS Polwica Wierzbno), Julia Szczepaniak (MGLKS Tarpan Mrocza), Marika Nowak (MGLKS Tarpan Mrocza), Iga BURDA (UKS Copal Trzcianka), Gabriela Szymańska (LKS Polwica Wierzbno), Zuzanna Dolżanska (LKS Budowlani Kucera Nowy Tomyśl), Oliwia Styczyszyn (AKS Promień Police), Julia Machniewska (LMPKPC Sokołów Podlaski), Dawid Barszczewski (Zawisza Bydgoszcz), Błażej Borkowski (Olimpijczyk Łuków), Kacper Filipiak (KKS Husaria Lubraniec), Adrian Krupa (LKS Budowlani Kucera Nowy Tomyśl), Szymon Grzymała (KS Budowlani Opole), Florian Dąbek (LKS Polwica Wierzbno), Dawid Lisiak (LKS Budowlani Kucera Nowy Tomyśl), Michał Myszko (MKS Atleta Gdańsk), Michał Łata (LKS Krajna Sępólno Krajeńskie).
Reprezentanci Polski na mistrzostwa Europy do lat 17: Zofia Berlińska (CLKS Mazovia Ciechanów), Lidia Hawryło (MGLKS Tarpan Mrocza), Oliwia Drzazga (UMLKS Radomsko), Nina Poniatowska (CLKS Mazovia Cichanów), Zuzanna Ślipek (GKS Zamek Gołańcz), Martyna Dołęga (WLKS Siedlce Nowe Iganie), Weronika Najdowska (MGLKS Tarpan Mrocza), Katarzyna Kozera (UMLKS Radomsko), Dominika Najdowska (MGLKS Tarpan Mrocza), Julita Kędzierska (KSS Husaria Lubraniec), Szymon Góralski (LKS Polwica Wierzbno), Hubert Pietrzak (TS Nida Nidzica), Bartosz Burski (TS Nida Nidzica), Dawid Majsy (LKS Dobryszyce), Mateusz Zawisza (KS Wisła Puławy), Kacper Dziamski (LKS Budowlani Kucera Nowy Tomyśl), Marcin Ziółkowski (CLKS Mazovia Ciechanów), Damian Matuszewski (KKS Husaria Lubraniec), Marek Gugała (CLKS Mazovia Ciechanów), Borys Osuch (LKS Horyzont Mełno).

Agata Tarasiuk powołana do kadry

SIATKÓWKA „Nasza zawodniczka, Agata Tarasiuk, została powołana na zgrupowanie kadry Polski U-14" – poinformowała „Szóstka" TPS Biała Podlaska.

„W dniach 17-29 lipca w Białej Podlaskiej (w Kampusie Akademii Wychowania Fizycznego) odbywa się zgrupowanie reprezentacji Polski siatkarek do lat 14. Wśród powołanych na akcję szkoleniową Kampy 2022 (stanowiące jeden z etapów naborowo-selekcyjnych do kadry Polski U-14/15 oraz w perspektywie dalszego szkolenia poprzez kadry U-16/17, zakończone mistrzostwami Europy) znalazła się nasza zawodniczka Agata Tarasiuk. Akcja szkoleniowa przeprowadzona jest wspólnie przez Siatkarskie Ośrodki Szkolne oraz Polski Związek Piłki Siatkowej. Agata jest uczennicą Szkoły Podstawowej numer 6 w Białej Podlaskiej" – czytamy na facebookowej stronie bialskiego klubu.

(AK)

FOT. SZÓSTKA TPS BIAŁA PODLASKA

Agata Tarasiuk została powołana na zgrupowanie kadry Polski U-14

Stella Łukaszuk zagra w USA

Stella Łukaszuk, była zawodniczka i kapitan drużyny siatkarek UKS Jagiellończyk Biała Podlaska, która występowała także w drugiej lidze w AZS AWF Biała Podlaska, otrzymała stypendium sportowe w Stanach Zjednoczonych. Dzięki czemu będzie kontynuować naukę i karierę sportową w zespole IRSC Volleyball na Florydzie, reprezentując Indian River State College. Stella jest córką trenerki Jagiellończyka, Izabeli Łukaszuk. Grała w naszym klubie we wszystkich kategoriach wiekowych.

FOT. FACEBOOK

Stella Łukaszuk grać będzie w USA

Zapraszają na turniej w Parczewie

Miejski Ośrodek Sportu i Rekreacji w Parczewie zaprasza 13 sierpnia od godziny 10 do udziału w Otwartych Mistrzostwach Parczewa w Siatkówce Plażowej. Impreza zostanie zorganizowana na dwóch boiskach przy Al. Jana Pawła II 1. Zapisy bezpośrednio przed zawodami lub tel. kontaktowy: 83-355-12-51. Organizatorzy przewidzieli dla trzech najlepszych par pamiątkowe statuetki oraz upominki rzeczowe i zapraszamy chętnych do aktywnego udziału, a kibiców do wsparcia zawodników.

eprasa.pl 8acfcfbaa6

pobierz aplikację TAXI PODLASIE.PL 667 111 444 83 196-21
Limuzyny do ślubu: Rolls-Royce, Lincoln - 508 073 700
REKLAMA ID: 326

slowopodlasia.pl
facebook.com/tygodnik.slowo.podlasia

Filip Pocztarski wywalczył złoty medal w pływackich mistrzostwach Polski juniorów młodszych w Olsztynie

Mamy mistrza Polski!

PŁYWANIE Fantastycznie spisał się Filip Pocztarski z KS Narwal Międzyrzec Podlaski w pływackich mistrzostwach Polski juniorów młodszych w Olsztynie. Nasz zawodnik wywalczył złoty medal!

ARKADIUSZ KIELAR

14-letni pływak z Międzyrzeca Podlaskiego w mistrzostwach Polski do lat 14 wywalczył złoto na dystansie 50 metrów stylem dowolnym, z czasem 25,09 sek. Nasz mistrz Polski, podopieczny trenera Wojciecha Lubańskiego, zajął również czwarte miejsce tym samym stylem na dystansie 100 metrów (czas: 56,40). To były jego pierwsze tak ważne mistrzostwa, w których mógł wziąć udział, a na które pojechał razem z tatą. Kibicowała mu cała rodzina i przyjaciele, relację z zawodów można było oglądać na żywo na kanale YouTube Livetiming.

W czterodniowych mistrzostwach Polski juniorów młodszych wzięło udział około 700 zawodników z całego kraju, łącznie ze 120 klubów. W Olsztynie pojawiła się między innymi nasza słynna mistrzyni olimpijska Otylia Jędrzejczak, obecnie prezes Polskiego Związku Pływackiego, która brała udział we wręczaniu zawodnikom medali i dyplomów.

Filip Pocztarski wywalczył w Olsztynie tytuł mistrza Polski

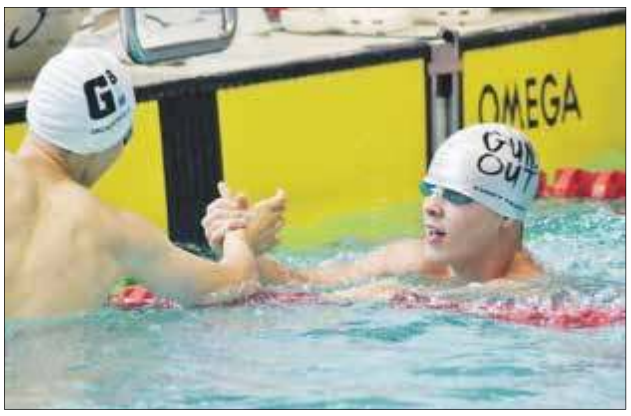

Nasz zawodnik był najlepszy na dystansie 50 metrów stylem dowolnym

Filip Pocztarski jest zawodnikiem KS Narwal Międzyrzec Podlaski, trenuje od pierwszej klasy szkoły podstawowej, a nauczył się pływać w wieku niespełna trzech lat. Zapał do pływania wykazywał więc bardzo wcześnie, a do ćwiczeń nie trzeba go było zmuszać. Pracuje na swoje sukcesy, uczęszczając regularnie na treningi i mając wsparcie rodziców, którzy dbają o jego dietę, regenerację i inne aktywności fizyczne, jak bieganie, siłownia, stretching.

Wygraną ogólnopolską poprzedziły mistrzostwa województwa lubelskiego, w których również zajął pierwsze miejsce w swoim sprinterskim dystansie, mimo rywalizacji ze starszą kategorią wiekową. – Przed mistrzostwami spędziłem dwa tygodnie na obozie w Puławach. Byłem więc bardzo dobrze przygotowany i skupiony na starcie, a przez te 25 sekund wyścigu myślałem tylko o tym, żeby wygrać – mówi **Filip Pocztarski**. – Po zobaczeniu wyników byłem tak szczęśliwy, że nie czułem zmęczenia. Jestem zadowolony, że moja wieloletnia praca przyniosła upragnione efekty.

Tarkowski wystartował w Portugalii

LEKKA ATLETYKA Reprezentant AZS AWF Biała Podlaska, Piotr Tarkowski, wystartował w kolejnym zagranicznym mityngu lekkoatletycznym. Tym razem podopieczny trenera Tadeusza Makaruka wziął udział w zawodach w miejscowości Maia koło Porto w Portugalii.

FOT. POLSKI ZWIĄZEK LEKKIEJ ATLETYKI
Piotr Tarkowski ma za sobą kolejny start w zagranicznym mityngu

W Meeting Maia Cidade do Desporto 2022 nasz zawodnik w konkursie skoku w dal zajął drugie miejsce z wynikiem 7,56 m, a swój najlepszy skok oddał w czwartej finałowej próbie. Wygrał Hiszpan Jaime Guerra Alejand, który również osiągnął 7,56 m, w swojej trzeciej próbie. Na trzecim miejscu uplasował się Portugalczyk Ivo Tavares – 7,26 m.

Przypomnijmy, że Tarkowski wcześniej był również drugi w mityngu „Stanislas 2022" na „Stade Raymond Petit" we francuskim Tomblaine koło Nancy. Z wynikiem 7,88 m. Nasz zawodnik w mityngach starał się osiągnąć minimum na sierpniowe mistrzostwa Europy w lekkiej atletyce w Monachium, które w skoku w dal wynosi 8,10 m.

Jak informowaliśmy, reprezentant AZS AWF Biała Podlaska ma wystartować 6 sierpnia w Chorzowie w Memoriale Kamili Skolimowskiej, zawodach, które znalazły się w tym sezonie w cyklu prestiżowej „Diamentowej Ligi". W Chorzowie zaprezentuje się plejada gwiazd światowej lekkiej atletyki, w tym Szwed Armand Duplantis, mistrz olimpijski w skoku o tyczce czy Jamajka Shelly-Ann Fraser-Pryce, mistrzyni olimpijska w biegu na 100 metrów. Stadion Śląski w Chorzowie jako pierwszy w historii polski obiekt zorganizuje mityng Diamentowej Ligi. Memoriał Kamili Skolimowskiej zastąpił w kalendarzu dwa odwołane mityngi w Chinach. Lekkoatleci będą rywalizować w biegach na 100, 200, 400, 800, 1500 i 3000 metrów, biegach na 100 i 400 m przez płotki, skoku wzwyż, pchnięciu kulą, rzucie oszczepem, rzucie młotem, skoku w dal, trójskoku, skoku o tyczce.

(AK)

Pobiegnij w Platerowie! Zapisy na październikowe zawody już się rozpoczęły

LEKKA ATLETYKA Można już dopisać się do listy startowej w kolejnej edycji popularnego biegu ulicznego z jabłuszkiem w tle, czyli „Biegiem przez Platerów".

Jedenasta edycja imprezy zaplanowana została w niedzielę 9 października w centrum Platerowa. Na zawodników czekają dwie atestowane trasy: na dystansie 5 kilometrów i półmaratonu. Dodatkowo czekają nas marsz nordic walking na 5 kilometrów oraz biegi dla dzieci w wieku 6-13 lat, na 200, 300, 400 i 600 metrów.

„Biegiem przez Platerów" to doskonała okazja do spotkania się, integracji środowiska biegaczy, wspólnego kibicowania, a także spróbowania przysmaków z lokalnych, sezonowych owoców, przede wszystkim z jabłek, od Koła Gospodyń Wiejskich.

FOT. FUNDACJA ULTRAMARATONU NADBUŻAŃSKIEGO
Przed nami „Biegiem przez Platerów", rozpoczęły się już zapisy

Zawody rozpocznie rywalizacja najmłodszych, od godziny 11. Start i meta biegów głównych zlokalizowane będą na ulicy Dworcowej, w pobliżu biblioteki publicznej. Start półmaratonu zaplanowano w samo południe, bieg na 5 km i nordic walking o godzinie 12:15. Na najlepszych czekają puchary i nagrody.

W biegu na dystansie 5 km i nordic walking może wziąć udział osoba, która najpóźniej w dniu rozgrywania zawodów ukończyła 13 lat. Osoby niepełnoletnie mogą wziąć udział w zawodach tylko za pisemną zgodą opiekuna prawnego. W półmaratonie mogą wziąć udział jedynie osoby pełnoletnie.

Organizatorem zawodów jest Fundacja Ultramaratonu Nadbużańskiego. Patronat honorowy nad imprezą objęli wicestarosta powiatu łosickiego Michał Michaluk oraz wójt gminy Platerów Jerzy Garucki. Partnerem wydarzenia jest Samorząd Województwa Mazowieckiego. Zapisy na www.bieg.platerow.com.pl/zapisy.

(AK)

Przed nami Międzyrzecka Dycha

Już 31 lipca czeka nas VI Uliczna Międzyrzecka Dycha w Międzyrzecu Podlaskim. Biegacze pobiegną głównymi ulicami miasta na 10 kilometrów, a trasa dla zawodników nordic walking wynosić będzie 5 kilometrów. Będą również biegi dla dzieci na boisku orlik, na 100, 300 i 600 metrów. Regulamin na www.time2go.pl. Głównym organizatorem imprezy jest Miejski Ośrodek Sportu i Rekreacji w Międzyrzecu Podlaskim, partnerzy: Miasto Międzyrzec Podlaski, Starostwo Powiatowe Biała Podlaska, KS Taekwondo Międzyrzec Podlaski.

Trwają zapisy na Bieg Sapiehów

Trwają zapisy na XXII Bieg Sapiehów w Kodniu. Słynna „kodeńska piekielna piętnastka" zgodnie z tradycją zaplanowana została w pierwszą sobotę sierpnia.

6 sierpnia start do biegu głównego na 15 kilometrów zaplanowany został o godzinie 13. Potem czekają nas Małe Biegi Sapiehów na 800 i 1200 metrów, Bieg Przedszkolaka na 200 metrów oraz III Marsz nad Bugiem na pięciokilometrowej trasie dla zawodników nordic walking. Organizatorzy XXII Biegu Sapiehów – Kodeń 2022: Jacek Malarski – prezes Towarzystwa Przyjaciół Kodnia, Dominik Nazaruk – dyrektor biegu, Włodzimierz Dawidziuk – sędzia główny. Każdy zawodnik otrzyma medal Biegu Sapiehów i koszulkę. Więcej o zawodach i regulamin na www.biegsapiehow.pl. Zapisy na www.time2go.pl.

eprasa.pl 8acfcfbaa6