Wiemy, które drogi w powiecie będą remontować? – STR. 5

TYGODNIK LOKALNY
CZOSNÓW
LEONCIN
NASIELSK
NOWY DWÓR MAZOWIECKI
POMIECHÓWEK
ZAKROCZYM
3,50 zł
W TYM 5% VAT
INDEKS 344184
ISSN 1505-4276
NR 38
19 WRZEŚNIA 2023

TYGODNIK NOWODWORSKI info

Tam poznasz historię miasta

Wystawa „Pomiędzy Nurtami" prezentująca historię Nowego Dworu Mazowieckiego, została oficjalnie oddana do użytku. Co można zobaczyć w budynku biblioteki?

CZYTAJ NA STRONIE 3

Kończy się umowa z przewoźnikiem miejskim - STR. 3

Kasyno już z nagrodą - STR. 2

Policjanci debatowali z mieszkańcami Nasielska i Zakroczymia - STR. 2

Zmiany w godzinach urzędowania - STR. 2

Nowodworscy strażacy na szczycie Pałacu Kultury - STR. 2

Zmiany w rozkładzie jazdy komunikacji gminy Zakroczym - STR. 5

„KRĄG" wzrusza i bawi - STR. 20

W hołdzie Obrońcom Modlina - STR. 23

SPORT

Rekordowy trening bokserski - STR. 23

Dwoje ping-pongistów z medalami - STR. 24

Zaproszenie na turniej siatkarski - STR. 24

Odkopali „tajemniczy" tunel

– STR. 3

REKLAMA

WSZYSTKO DO DOMU I OGRODU
GRUPA psb MRÓWKA
NOWY DWÓR MAZOWIECKI
ul. Leśna 3
22 732 15 15
Budujące pomysły
facebook.com/mrowkandm

okulary przeciwsłoneczne
nowa KOLEKCJA -15%
STYLE OPTIC 1992
Grzegorz Parzyński
KAUFLAND ul.Morawicza 2a, tel. 22 503 95 99
CH HIT ul. Warszawska 36, tel. 22 732 22 13

Kolorowe święto plonów

– STR. 22

JARZĘBINOWA II
Nowy Dwór Mazowiecki
EP DEVELOPMENT
SPRZEDAŻ TRWA!
793-501-501
KAMERALNE OSIEDLE
JARZĘBINOWA II
www.europartner.nieruchomosci.pl

eprasa.pl 8b17cf9853

"Człowiek tak długo żyje, dopóki żyje w naszej pamięci"

Pani
Marii Matuszewskiej
Powiatowemu Inspektorowi Nadzoru Budowlanego
wyrazy głębokiego współczucia z powodu śmierci
Męża
składają

Przewodniczący Rady Powiatu Nowodworskiego
Zdzisław Szmytkowski

Wicestarosta Nowodworski
Paweł Calak

Starosta Nowodworski
Krzysztof Kapusta

oraz pracownicy Starostwa Powiatowego w Nowym Dworze Mazowieckim

BEZPIECZEŃSTWO

Policjanci rozmawiali z mieszkańcami

W poprzednim tygodniu odbyły się debaty społeczne dla mieszkańców gminy Zakroczym i Nasielsk. Wzięli w nich udział funkcjonariusze nowodworskiej policji, przedstawiciele jednostek samorządu terytorialnego oraz mieszkańcy poszczególnych gmin. Podczas spotkań rozmawiano na temat bezpieczeństwa na terenie powiatu nowodworskiego

13 i 14 września 2023 r. odbyły się debaty społeczne dla mieszkańców gminy Zakroczym i Nasielsk. W spotkaniach udział wziął Komendant Powiatowy Policji w Nowym Dworze Mazowieckim mł. insp. Rafał Trzaskoma, I Zastępca Komendanta Powiatowego Policji w Nowym Dworze Mazowieckim podinsp. Zbigniew Prusinowski, Komendant Komisariu Policji w Nasielsku podinsp. Dariusz Leszczyński, Kierownik Posterunku Policji w Zakroczymiu asp. szt. Piotr Barcikowski, Naczelnik Wydziału Ruchu Drogowego kom. Sebastian Podgórski oraz dzielnicowi. Przybyli również przedstawiciele jednostek samorządu terytorialnego m.in.: Burmistrz Zakroczymia Pan Artur Ciecierski, Burmistrz Nasielska Pan Bogdan Ruszkowski, Przewodniczący Rady Miasta i Gminy Zakroczym Pan Piotr Serwatka oraz mieszkańcy.

Podczas debat przedstawiono prezentację multimedialną, zawierającą dane statystyczne dotyczące ilości przestępstw w 7 najbardziej uciążliwych społecznie kategoriach, stanu bezpieczeństwa w ruchu drogowym na terenie całego powiatu oraz w poszczególnych gminach.

Omówiono realizację wniosków zgłoszonych przez mieszkańców podczas ubiegłorocznych debat oraz rekomendacje dla Policji.

Zaprezentowano Krajową Mapę Zagrożeń Bezpieczeństwa, aplikację „Moja Komenda" z bazą teleadresową wszystkich jednostek policji na terenie naszego kraju.

Przekazano informacje na temat dzielnicowych, pełniących służbę w poszczególnych miejscowościach oraz o ich aktualnych planach priorytetowych.

Omówiono zagrożenia związane z dokonywaniem oszustw metodami „na wnuczka", „na policjanta", „na pracownika banku".

Ostatnia część spotkania przeznaczona była na dyskusję. Mieszkańcy zadawali pytania, dzielili się problemami z jakimi zetknęli się w miejscu swojego zamieszkania.

Wszystkie złożone przez uczestników debat wnioski będą analizowane oraz na bieżąco uwzględniane w trakcie pełnionej przez policjantów służby.

podkom. Joanna Wielocha

Debata w Nasielsku Foto: KP PSP Nowy Dwór Mazowiecki

Debata w Zakroczymiu Foto: KP PSP Nowy Dwór Mazowiecki

INWESTYCJE

Kasyno renowacyjną „perełką"

W tym roku zakończyła się spektakularna i pieczołowicie prowadzona rewitalizacja dawnego Kasyna Wojskowego w Modlinie Twierdzy. Wszystkie prace renowacyjne były prowadzone w ścisłej współpracy z konserwatorem zabytków. Inwestycja pochłonęła 35 mln zł przy wielomilionowym wsparciu Samorządu Mazowsza

Pozyskane dofinansowanie pochodziło z czterech odrębnych projektów, na które podpisano cztery umowy w ramach Regionalnego Programu Operacyjnego Województwa Mazowieckiego na lata 2014 – 2020 i wyniosło około 12 milionów.

Generalnym wykonawcą była firma Budimpol, która m. in. pracowała przy przebudowie i remoncie Pałacu Branickich w Warszawie.

Obiekt zarządzany jest przez Nowodworski Ośrodek Kultury. Oficjalne otwarcie odbędzie się na początku października. Potem zostanie udostępniony mieszkańcom i turystom.

Zgodnie z wcześniejszymi zapowiedziami, w Kasynie będą realizowane zadania edukacyjne, socjoterapeutyczne, kulturalne i turystyczne. Wewnątrz będzie się również mieścić restauracja, w ofercie której znajdzie się możliwość organizacji prywatnych przyjęć. W jednej z sal będzie zlokalizowane kino, wystawiane będą przedstawienia teatralne i organizowane koncerty. Przewidziano również powierzchnie do wynajęcia pod przedsięwzięcia zorganizowane – takie jak szkolenia, kursy czy konferencje. Obiekt dostępny będzie także dla zwiedzających.

Inwestycja została właśnie uznana za jedną z trzech renowacji roku w III edycji konkursu „Renowacja Roku Zabytków Mazowsza".

red.

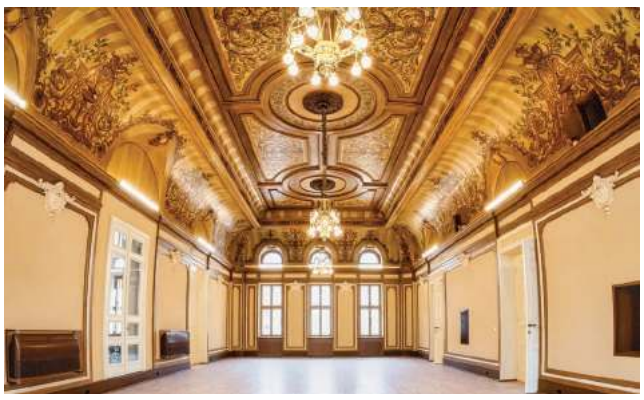

Odrestaurowana Sala Balowa Foto: Piotr Zakrzewski

Uwaga! Od 1. 10 zmieniają się godziny pracy Urzędu Miasta

Od 1. października br. Urząd Miasta w Nowym Dworze Mazowieckim będzie czynny w dni powszednie od poniedziałku do piątku w godzinach 8.00 - 16.00. Obsługa interesantów w Urzędzie Stanu Cywilnego i Wydziale Spraw Obywatelskich będzie odbywała się od poniedziałku do piątku w godzinach od 8.00 do 15.00

SŁODKA KRZYŻÓWKA

Drodzy Czytelnicy, w środku znajdziecie krzyżówki, rebusy i zagadki. Wśród Czytelników, którzy rozwiążą co najmniej 3 łamigłówki/zadania **rozlosujemy pyszny torcik z Cukierni Duet**.Rozwiązania prosimy przysyłać na adres redakcja@nowodworski.info lub zgłosić telefonicznie do najbliższego poniedziałku pod numerem tel. 733-055-002. Nagrodę za poprawne rozwiązane zadania w poprzednim numerze otrzymuje pani **Anna Cygańska.**

CUKIERNIA Duet
Zapraszamy do sklepów firmowych
w Nowym Dworze Mazowieckim
ul. Warszawska 2, tel. 22 775 97 10
ul. Woj. Polskiego 45A paw. 45, tel. 500 409 503
www.cukierniaduet.pl
TRADYCYJNE WYROBY CIAST I TORTÓW

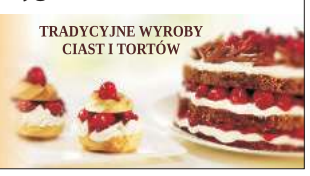

LUDZIE

W pełnym umundurowaniu na szczyt Pałacu Kultury

Strażacy z nowodworskiej Jednostki Ratowniczo-Gaśniczej Komendy Powiatowej PSP, wzięli udział w niecodziennym biegu. W pełnym umundurowaniu pobiegli schodami na samą górę Pałacu Kultury i Nauki w Warszawie

Bieg odbył się w ramach V Mistrzostw Polski Strażaków w Biegu po Schodach - Wieżowiec 2023. Komendę z Nowego Dworu reprezentowały dwie dwuosobowe drużyny, które w pełnym umundurowaniu ochronnym wraz ze sprzętem ochrony układu oddechowego miały za zadanie w jak najszybszym czasie dotrzeć na 30. piętro PKiN. Najlepszej drużynie udało się pokonać dystans w czasie 7 min. i 3 s.

Gratulujemy.

red.

Obie drużyny dotarły do mety Foto: KP PSP w NDM

TYGODNIK NOWODWORSKI LAUREAT NAGRODY PRO PUBLICO BONO
IZBA WYDAWCÓW PRASY
Stowarzyszenie Gazet Lokalnych

REDAKCJA: Marzena Dobraczyńska, Małgorzata Mianowicz, Andrzej Zawadzki.
WSPÓŁPRACA: Ewa Gruszka, Alfred Kabata, Kuba Kamiński, Barbara Malewska.
ADRES REDAKCJI: NOWY ADRES REDAKCJI: ul. Rynek 2, 05–120 Legionowo; tel. 22 775 01 36, 691 222 327; e–mail: redakcja@nowodworski.info
BIURO REKLAM: tel. 733 055 002, 22 784 22 22; biuro@nowodworski.info; pon.– pt. 8:00 – 16:00
BIURO OGŁOSZEŃ: VIP–NAWROT – Wiesława Nawrot, ul. Przejazd 5, 05–100 Nowy Dwór Maz., pon – pt w godz. 9–18, sobota w godz. 9–13.
Prenumerata realizowana przez RUCH S.A.: zamówienia na prenumeratę w wersji papierowej i na e–wydania można składać na stronie www.prenumerata.ruch.com.pl. Pytania prosimy kierować na adres e–mail: prenumerata@ruch.com.pl lub kontaktując się z infolinią pod numerem 22 693 70 00, w dni robocze w godzinach 7:00 – 17:00, koszt połączenia wg taryfy operatora.
Druk: Polska Press Łódź.
Wydawca: Agencja TiO, e–mail: agencja@tio.com.pl. Nakład poniżej 15.000 egz.

eprasa.pl 8b17cf9853

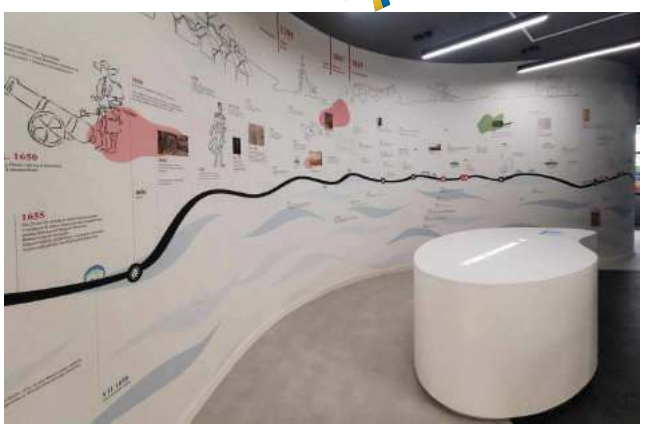

Foto: MiPBP

HISTORIA

„Pomiędzy Nurtami" - nowoczesna wystawa dawnego Nowego Dworu

By przenieść się w czasie o 100 a nawet więcej lat nie trzeba posiadać wehikułu czasu. Wystarczy wybrać się na wystawę dziejów miasta, by poznać bogatą historię Nowego Dworu Mazowieckiego

W dniu 15 września 2023 roku, w siedzibie Miejskiej i Powiatowej Biblioteki Publicznej w Nowym Dworze Mazowieckim, nastąpiło uroczyste otwarcie Wystawy Dziejów Miasta „Pomiędzy Nurtami". Tytuł wystawy można odczytywać wielorako, dosłownie - jako odniesienie do położenia geograficznego miasta, jak również metaforycznie - nawiązując do wielokulturowości i wielowyznaniowości dawnych mieszkańców.

O historii w nowoczesny sposób

Zgodnie z nowoczesnymi trendami wystawa wyposażona jest w stanowiska interaktywne oraz znajdują się na niej stylizowane sekcje. Z uwagi na uwarunkowania wynikające z położenia miasta (liczne powodzie i pożary) nie zachowało się zbyt wiele artefaktów. Stąd decyzja o narracyjnym i edukacyjnym charakterze wystawy. Młodych zapewne najbardziej zainteresuje stanowisko o nowodworskich budowlach w 3D, a wiele radości i uśmiechu przyniesie wszystkim możliwość zrobienia sobie stylizowanego portretu i zabrania go jako pamiątkę z wystawy.

Wystawa opowiada ponad 700-letnią historię Nowego Dworu Mazowieckiego ze szczególnym naciskiem na aspekt społeczny i wielokulturowy miasta. Istotna część wystawy poświęcona jest okresowi największego rozkwitu miasta, czyli czasom od II połowy XVIII wieku do wybuchu II wojny światowej. Społeczność Nowego Dworu stanowili wtedy mieszkańcy różnych narodowości i różnych wyznań. Ta multikulturowość nie przeszkadzała w zgodnym współistnieniu na terenie miasta czterech największych religii: katolicyzmu, judaizmu, prawosławia i protestantyzmu.

Prace trwały 4 lata

W 2019 roku swoją działalność rozpoczęła powołana przy Burmistrzu Miasta Rada Historyczna ds. Muzeum. To jej członkowie wspólnie z firmą BZB PARTNERS Sp. z o.o., wypracowali koncepcję wystawy. Pieczę nad poprawnością merytoryczną treści zawartych na wystawie sprawowali pani **Maria Możdżyńska**, pan **Janusz Gołąb** i pan dr **Piotr Oleńczak** – pasjonaci i badacze lokalnej historii. Darczyńcami artefaktów prezentowanych na wystawie są: Janusz Gołąb, Maria Możdżyńska, Anna Majewska. Inwestycja otrzymała dofinansowanie z Regionalnego Programu Operacyjnego Województwa Mazowieckiego 2014 - 2020, Priorytet 5.3 Dziedzictwo kulturowe w kwocie 801.995,39 złotych. Miasto Nowy Dwór Mazowiecki wydało na ten projekt 1.368.414,63 złotych. Wystawa funkcjonować będzie w strukturze organizacyjnej Miejskiej i Powiatowej Biblioteki Publicznej w Nowym Dworze Mazowieckim.

Pieczę nad całym przedsięwzięciem sprawował zespół MiPBP pod wodzą dyrektor, **Ewy Borkowskiej**, która kilka dni wcześniej została uhonorowana Nagrodą im. Kierbedziów „Zasłużony dla Bibliotek Mazowsza". Gratulujemy.

MM

TRANSPORT PUBLICZNY

Umowa na komunikację miejską kończy się wraz z wrześniem

Magistrat po raz drugi unieważnił przetarg na wyłonienie firmy, która miałaby zapewnić komunikację miejską w Nowym Dworze Mazowieckim w latach 2023-2025. Umowa z obecnym przewoźnikiem kończy się w tym miesiącu

Urzędnicy zapewniają, że ciągłość w przewozach zostanie zachowana

Foto: archiwum

Pierwszy przetarg został ogłoszony pod koniec lipca br. W związku z tym, że nie wyłonił on wykonawcy, który zaproponował cenę zbliżoną do tej, którą miasto przeznacza na zadanie został unieważniony. Kolejny przetargi spotkał ten sam los. Ostatnie ogłoszenie o unieważnieniu zostało opublikowane w dniu 4.09. br. Miasto na wykonanie usługi przeznaczyło kwotę 3 mln zł. Natomiast oferty, które spłynęły z rynku przewoźników opiewały na kwoty oscylujące pomiędzy ok. 6 a 7 mln zł.

Zapytaliśmy w Urzędzie Miasta jakie istnieją rozwiązania, w przypadku gdy kolejny przetarg nie wyłoni wykonawcy, i co ważne dla mieszkańców, czy usługi darmowej komunikacji miejskiej będą kontynuowane? - *Miasto dotychczas przeprowadziło dwa postępowania przetargowe, które zostały unieważnione. Obecna umowa obowiązuje do dnia 30 września 2023 roku. Istnieje możliwość zawierania umów mających na celu zapewnienie ciągłości funkcjonowania komunikacji miejskiej, z której obecnie korzystamy i będziemy korzystać do momentu wyłonienia wykonawcy w trybie przetargowym.* - napisała **Aleksandra Grzelak** Inspektor z Wydziału Gospodarki Komunalnej Urzędu Miejskiego w Nowym Dworze Mazowieckim.

gm

ZABYTKI

Dokopali się do dawnych fortyfikacji

Podczas prowadzenia prac zwiazanvch z przebudową trasy S7, pracownicy wykonawcy dokopali się do podziemnego tunelu. Budowla znajduję się na peryferiach Zakroczymia w okolicy ul. Utrata, nieopodal Wisły

Lokalni miłośnicy historii i fortyfikacji poinformowali o tym fakcie w swoich mediach społecznościowych, jednocześnie zastanawiając się do jakich celów tunel mógł służyć. Najprawdopodobniej jest to kanał odwadniający, którego zadaniem było odprowadzanie wody w stronę rzeki. Badacze twierdzą, że nie należy poddawać się emocjom i zakładać, że jest to jakaś część tunelu prowadząca na drugą stronę Wisły.

Budowla ma około 30 m długości i jest dość dobrze zachowana.

Czy jej odsłonięcie wpłynie w jakikolwiek sposób na opóźnienie prac związanych z budową trasy S7? Zadaliśmy to pytanie w Generalnej Dyrekcji Dróg Krajowych i Autostrad. Do chwili zamykania aktualnego numeru nie uzyskaliśmy żadnej odpowiedzi. Do sprawy powrócimy.

O teoriach lokalnych miłośników historii dot. przeznaczenia tunelu możecie przeczytać m. in. na profilach facebookowych - Twierdza Modlin i okolice, Ziemia Zakroczymska, Kalo NDM.

red.

eprasa.pl 8b17cf9853

MAZOWIECKA KRONIKA KRYMINALNA

LEGIONOWO. Wybił szyby w biurze poselskim?

Policjanci Komendy Powiatowej Policji w Legionowie zatrzymali dziś 38-latka podejrzewanego o wybicie szyby w biurze poselskim na terenie miasta. Czyn, którego dopuścił się mężczyzna zagrożony jest karą do 5 lat pozbawiania wolności

Kilka dni temu, w biurze poselskim na terenie Legionowa, nieznany sprawca przy użyciu kamienia wybił szybę w oknie. Na miejsce skierowano policjntów, którzy zabezpieczyli m. in. ślady pozostawione na miejscu przestępstwa.

Zgromadzony materiał dowodowy przyniósł wymierne efekty. Kryminalni ustalili i zatrzymali dziś 38-letniego mężczyznę podejrzewanego o wybicie szyby. Z zatrzymanym trwają czynności procesowe.

PUŁTUSK. Odzyskali skradzione elektronarzędzia

Funkcjonariusze Wydziału Kryminalnego zatrzymali mężczyznę podejrzanego o dokonanie kradzieży elektronarzędzi. Przedmioty zostały odzyskane. 38- latkowi grozi kara nawet do 5 lat pozbawienia wolności

Kilka dni temu nieznany wówczas sprawca wykorzystał sytuację i na parkingu przy hotelu w Pułtusku, z pozostawionego, niezamkniętego pojazdu dokonał kradzieży narzędzi. W jego zainteresowaniu znalazły się m.in. pilarka, tarczowa, wkrętarka, szlifierka i klucz udarowy. Wszystko o łącznej wartości 5.500 złotych. Sprawą zajęli się kryminalni z pułtuskiej komendy. Zebrany materiał dowodowy pozwolił dowieść, że za przestępstwem stoi 38-letni mieszkaniec gminy Pułtusk. Policjanci zatrzymali mężczyznę. Ponadto znaleźli przy nim amfetaminę. Dokonali sprawdzenia pojazdu, którym się wcześniej poruszał, ujawniając w nim przedmioty pochodzące z kradzieży. Zatrzymanemu grozi kara do 5 lat pozbawienia wolności.

LEGIONOWO. Matka znęcała się nad 3-latkiem

O tymczasowym aresztowaniu na okres 3 miesięcy zdecydował sąd wobec 24-latki. Kobieta została zatrzymana przez legionowskich policjantów, a następnie trafiła do prokuratury, gdzie usłyszała zarzut fizycznego znęcania się nad swoim 3-letnim synem. Za to przestępstwo kodeks karny przewiduje karę nawet do 8 lat pozbawienia wolności

Kilka dni temu do policjantów z Komendy Powiatowej Policji w Legionowie dotarła informacja o możliwym znęcaniu się nad 3-letnim chłopczykiem. Dziecko trafiło do szpitala z urazem nogi. Tam lekarz zauważyła, że chłopczyk ma ślady, które mogą świadczyć o znęcaniu się. O sytuacji poinformowani zostali mundurowi. Z ustaleń, jakie poczynili śledczy, a także na podstawie zgromadzonego oraz zabezpieczonego materiału dowodowego wynikało, że kobieta nad synem znęcała się od kilku miesięcy. 24-latka została zatrzymana, a następnie przewieziona do Prokuratury Rejonowej w Legionowie. Prokurator prowadzący śledztwo przedstawił kobiecie zarzut znęcania się nad osobą nieporadną z uwagi na jej wiek. Sąd na wniosek prokuratury zastosował wobec mieszkanki powiatu legionowskiego najsurowszy środek zapobiegawczy w postaci tymczasowego aresztu. Grozi jej do 8 lat więzienia. Dzięki reakcji lekarza oraz szybkiej interwencji Policji chłopiec jest już bezpieczny.

OBRYTE. Wybuch pocisku pod ogniskiem

Wskutek nagrzania wysoką temperaturą doszło do detonacji pocisku. Wybuch miał miejsce następnego dnia po ognisku, kiedy w pobliżu nie było osób, które mogłyby ucierpieć od siły rażenia

Do wyjątkowo niebezpiecznej sytuacji doszło na jednej z posesji

w miejscowości Ciółkowo Rządowe (gm. Obryte). Z ustaleń funkcjonariuszy wynika, że dzień wcześniej, wieczorową porą, właściciele posesji, na której doszło do zdarzenia, w miejscu detonacji pocisku, spędzali czas przy ognisku. Kolejnego dnia rano, przebywając w domu, 36-letnia właścicielka posesji usłyszałą przeraźliwy huk. Jak się okazało, w skutek nagrzania wysoką temperaturą doszło do rozerwania znajdującego się w ziemi pocisku artyleryjskiego z okresu II wojny światowej. Na szczęście w pobliżu nie było osób, które mogłyby ucierpieć od siły rażenia. Uszkodzeniu uległa karoseria i szyby w zaparkowanym nieopodal pojeździe. Na miejsce przybył patrol saperski, który zabezpieczył odłamki pocisku. Funkcjonariusze dokonali skrupulatnego sprawdzenia terenu posesji. Innych niebezpiecznych przedmiotów nie ujawnili.

JABŁONNA. Z konkubentem znęcała się nad matką

Jabłonowscy policjanci zatrzymali 51-latkę i jej 42-letniego partnera podejrzanych o znęcanie się nad matką kobiety. Jak ustalili funkcjonariusze, para będąc pod wpływem alkoholu wszczynała awantury. Mężczyzna wyzwał starszą kobietę, zaś jej córka poza agresją słowną stosowała również przemoc fizyczną oraz zaniedbywała potrzeby życiowe kobiety. Agresywna para trafiła do policyjnego aresztu, następnie na wniosek prokuratury sąd tymczasowo aresztował oboje. Za przestępstwo znęcania się czekają ich surowe konsekwencje

Do tymczasowego aresztu na 3 miesiące trafiła 51-letnia kobieta i jej 42-letni partner, podejrzani o psychiczne i fizyczne znęcanie się nad matką kobiety. Do zatrzymania doszło podczas interwencji zgłoszonej przez zaniepokojonych, losem starszej kobiety, sąsiadów. Funkcjonariusze po uzyskaniu informacji, że para znęca się na 75-latką wszczęli procedurę Niebieskie Karty i zatrzymali agresorów. Podczas czynności prowadzonych w sprawie, po przesłuchaniu świadków i zebraniu dowodów policjanci ustalili, że para będąc pod wpływem alkoholu, od kilku miesięcy, wszczynała kobiecie awantury, wyzywała ją słowami wulgarnymi. Dodatkowo 51-latka popychała, szarpała i uderzała matkę. Zaniedbywała również jej potrzeby życiowe. Finał tych zachowań mógł być tylko jeden. Para w Prokuraturze Rejonowej w Legionowie usłyszała zarzuty znęcania się psychicznego i fizycznego na osobą nieporadną z uwagi na wiek i stan zdrowia. Prokurator prowadzący śledztwo wystąpił do sądu z wnioskiem o najsurowszy środek zapobiegawczy dla domowych agresorów. Sąd przychylił się do tego wniosku i aresztował oboje na okres 3 miesięcy. Za przestępstwo znęcania się nad osobami najbliższymi, w dodatku nieporadnymi ze względu na wiek czy stan zdrowia grozi kara pozbawienia wolności do lat 8.

PUŁTUSK. Groził zabójstwem i podpaleniem

Pod ocenę Prokuratury Rejonowej w Pułtusku trafił dziś 37-letni pułtuszczanin, który wtargnął na klatkę schodową jednego z bloków przy ul. Wojska Polskiego w Pułtusku i podczas awantury groził przypadkowej kobiecie pozbawieniem życia oraz podpaleniem

Kilka dni temu dyżurny pułtuskiej komendy otrzymał zgłoszenie dotyczące awantury w klatce schodowej jednego z bloków na terenie Pułtuska. Na miejsce został skierowany patrol policji. Jak się okazało,"agresor" groził przypadkowej mieszkance pozbawieniem życia i podpaleniem. Miał ze sobą pojemnik z łatwopalną substancją, co wzbudziło u kobiety obawę o życie i zdrowie swoje oraz przebywających w bloku mieszkańców. Policjanci natychmiast zatrzymali mężczyznę. W dniu dzisiejszym Prokurator Rejonowy w Pułtusku przychylił się do wniosku policjantów i zastosował wobec 37-latka dozór, zakaz kontaktowania się oraz zakaz zbliżania do pokrzywdzonej.

NIEPORĘT. Ukradł hulajnogę, telefon i pieniądze

Policjanci z Nieporętu zatrzymali 26 - letniego mężczyznę podejrzanego o włamania do pokoju w jednym z hosteli pracowniczych na terenie gminy. Podejrzany usłyszał już zarzut. Za popełnione przestępstwo grozi mu kara do 10 lat pozbawienia wolności

Pod koniec sierpnia br. policjanci z nieporęckiego komisariatu zostali powiadomieni, że nieznany sprawca poprzez wywarzenie drzwi włamał się do pokoju w hostelu pracowniczym mieszczącym się na terenie gminy, ukradł hulajnogę elektryczną, telefon i pieniądze. Pokrzywdzony straty oszacował na kwotę 6000 złotych. Stróże prawa zajęli się sprawą. Dokładna analiza zebranego materiału i dobre rozpoznanie policjantów, doprowadziły do zatrzymania 26 – letniego mieszkańca powiatu legionowskiego. Mężczyzna już usłyszał zarzut kradzieży z włamaniem. Za ten czyn grozi mu do 10 lat pozbawienia wolności.

KPP: Legionowo/ Pułtusk

RESTAURACJA
PAŁAC JABŁONNA

POCZUJ NASZE TRADYCYJNE SMAKI

PAŁAC W JABŁONNIE #poczujnaszahistorie
PAN Dom Zjazdów i Konferencji w Jabłonnie

Rezerwacje: +48 22 774 48 62 w.136, +48 883 324 344
info@palacjablonna.pan.pl
www.palacjablonna.pl

eprasa.pl 8b17cf9853

Droga w Wólce Smoszewskiej od dawna wymaga poprawy

DROGI

Otworzyli oferty na przebudowę dróg powiatowych

Starostwo Powiatowe w Nowym Dworze Mazowieckim ogłosiło przetarg i zebrało oferty na przebudowę kilku dróg w powiecie. Które drogi mają w planach naprawić?

Ogłoszenie o zamówieniu na roboty budowlane składa się z 5 części i dotyczy pięciu różnych odcinków dróg położonych na terenie powiatu nowodworskiego.

Gmina Pomiechówek

Przedmiotem zamówienia jest przebudowa drogi powiatowej nr 2411W relacji od drogi wojewódzkiej nr 571 - Borkowo - Błędowo – Szczypiorno – Pomiechówek na odcinku o długości 800 metrów przez miejscowości Szczypiorno oraz Kosewko w gminie Pomiechówek. Zakres robót przewidzianych do realizacji w ramach zamówienia obejmuje korekcyjne frezowanie nawierzchni jezdni, wykonanie nowej nawierzchni z mieszanek mineralno – bitumicznych asfaltowych, wykonanie utwardzonych poboczy z tłucznia kamiennego, a także wykonanie oznakowania poziomego.

Budżet przewidziany przez inwestora to kwota 1 246 301 zł. Na tą część zamówienia spłynęło siedem ofert z czego pięć mieści się w założonym budżecie. Najtańsza ofertę przestawiła firma Drogi i Mosty, Jan Kaczmarek. Oferta opiewa na kwotę 959 596,95 zł.

Kolejna droga to droga powiatowa nr 2414W relacji Swobodnia – Falbogi Borowe – Błędowo na odcinku o długości 1150 metrów przez miejscowość Błędowo w gminie Pomiechówek. Zakres robót przewidzianych do realizacji w ramach zamówienia obejmuje korekcyjne frezowanie nawierzchni jezdni, wykonanie nowej nawierzchni z mieszanek mineralno – bitumicznych asfaltowych, wykonanie poboczy z tłucznia kamiennego oraz wykonanie oznakowania poziomego. Kwota jaką ma zamiar wyłożyć powiat nowodworski to 1 764 210 zł. W tym przypadku również otrzymano siedem ofert, z czego aż pięć mieści się w założonym budżecie.

Gmina Zakroczym

W gminie Zakroczym przewidziany jest remont również dwóch odcinków dróg.

Przebudowa drogi powiatowej nr 2418W relacji Smoszewo – Wólka Smoszewska oraz drogi powiatowej nr 2419W relacji Mochty – Smok na odcinku o długości 1230 metrów. Zakres robót przewidzianych do realizacji w ramach zamówienia obejmuje wykonanie nowej nawierzchni z mieszanek mineralno – bitumicznych asfaltowych wraz z poszerzeniem, wykonanie poboczy z tłucznia kamiennego oraz robót drogowych towarzyszących. Budżet 1 498 718 zł. Spłynęły cztery oferty z czego jedna mieści się w zakładanym budżecie. Przedstawiła ja firma Drog-Bet z Sochaczewa.

Kolejny odcinek przewidziany do przebudowy to droga drogi powiatowa nr 3002W relacji Miączynek – Smoszewo – Nowe Trębki – Kroczewo na odcinku o długości 740 metrów przez miejscowość Smoszewo w gminie Zakroczym. Zakres robót przewidzianych do realizacji w ramach zamówienia obejmuje wykonanie nowej nawierzchni z mieszanek mineralno – bitumicznych asfaltowych, wykonanie poboczy z tłucznia kamiennego, wykonanie oznakowania poziomego i pionowego oraz robót drogowych towarzyszących . Zakładany budżet 732 236 zł. Z sześciu ofert, które otrzymało Starostwo Powiatowe w Nowym Dworze Maz. jedna jest poniżej kwoty założonej na wykonanie zadania.

Gmina Nasielsk

W gminie Nasielsk przewidziana jest modernizacja drogi powiatowej nr 2424W relacji Nasielsk – Nuna na odcinku o długości 2050 metrów przez miejscowości Nasielsk i Paulinowo w gminie Nasielsk. Zakres robót przewidzianych do realizacji w ramach zamówienia obejmuje korekcyjne frezowanie nawierzchni jezdni, remont chodników z kostki brukowej oraz nawierzchni bitumicznej, wykonanie nowej nawierzchni wraz z poszerzeniem z mieszanek mineralno – bitumicznych asfaltowych, wykonanie poboczy z tłucznia kamiennego, oznakowania poziomego oraz robót drogowych towarzyszących. Budżet 4 492 558 zł. Spłynęło sześć ofert, dwie mieszczą się w budżecie. Najtańszą przedstawiła firma Drog-Bet z Sochaczewa.

W chwili obecnej nie ma jeszcze informacji czy procedura przetargowa się zakończyła i urzędnicy wyłonili zwycięzców. O dalszych postępach w sprawie będziemy informować.

mm

OGŁOSZENIE

ZAKROCZYM

Uwaga ! Zmiany w komunikacji gminnej

Z dniem 18.09. br. nastąpią zmiany w kursowaniu autobusów gminnych na terenie gminy Zakroczym. Zmiany są konieczne z uwagi na budowę trasy Z7 i czasowe zamknięcie dróg od DK 62 do Wólki Smoszewskiej i Henrysina

Niektóre przystanki zostaną czasowo przeniesione

Jak poinformował Artur Ciecierski - Burmistrz Zakroczymia, kursy będą realizowane przez mniejszego busa z uwagi na obawę, że dużym autokarem ciężko byłoby zawrócić na niektórych drogach. Jednocześnie czasowo zostają przeniesione trzy przystanki autobusowe: przystanek SUW Henrysin zostaje przeniesiony do Trębek Starych przy samej drodze powiatowej (nowy przystanek wybudowany w ostatnim czasie dla dzieci dojeżdżających do szkół); przystanek Mochty-Smok zostaje przeniesiony do Trębek Starych przy DK62; przystanek Wólka Smoszewska zostaje przeniesiony do Wólki Smoszewskiej przy DK62.Jednocześnie został skorygowany rozkład jazdy, który został dostosowany głównie do potrzeb dojazdów dzieci i młodzieży do i ze szkół w Nowym Dworze.

Nowe rozkłady mają pojawić się na wszystkich przystankach, profilach i stronie internetowej Zakroczym.pl w zakładce Komunikacja Gminna.

red.

eprasa.pl 8b17cf9853

15. Międzynarodowy Festiwal Filmowy NNW od 27 do 30 września w Gdyni

Filmowe drogi do wolności na 15. Festiwalu NNW w Gdyni

„Wolna Polska w wolnym świecie" – to mocne hasło jubileuszowego 15. Międzynarodowego Festiwalu Filmowego NNW, który odbędzie się w Gdyni w dniach 27-30 września 2023 roku.

W programie blisko 250 projekcji filmów i wydarzeń, opowiadających o postawach niepokornych, o ludziach dla których nadrzędną wartością jest wolność – zarówno ta rozumiana w szerokim kontekście jako niepodległość narodów, jak i ta mówiąca o wolności zwykłego człowieka. „*W tym roku wyjątkowo jasne i czytelne jest festiwalowe motto, które jest przesłaniem Janusza Krupskiego, że nie będzie wolnej Polski bez wolnych krajów byłego ZSRR. To jest klucz według którego dobieraliśmy filmy i tematy tegorocznego Festiwalu, robiąc to tak, by było to zrozumiałe także dla pokolenia urodzonego po 1989 roku*" – mówi dyrektor Festiwalu NNW Arkadiusz Gołębiewski.

Już 27 września do Gdyni zjadą filmowcy, specjalni goście i widzowie, dla których ważna jest tradycja, historia, pamięć o bohaterach, ale przede wszystkim – wolność. „*Dzięki Festiwalowi NNW każdy może się podzielić swoimi doświadczeniami z wyboistej drogi do wolności. W ferworze transformacji ustrojowej w krajach Europy Środkowo-Wschodniej ta tematyka była zaniedbywana. Nasz festiwal sprawia, że w obliczu wojny możemy poczuć się jedną wspólnotą. Mamy satysfakcję, że znowu silny głos upominający się o wolność płynie z Polski, wzmacniany głosami naszych kolegów filmowców*" – opowiada dyrektor festiwalu NNW i dodaje: „*Problem walki z totalitaryzmami, z prześladowaniami, jest obecny na całym świecie, przyjeżdżają więc do Gdyni ze swoimi tematami także twórcy m.in. z Tajlandii, Korei Północnej, Japonii czy Wenezueli*".

Widzowie Festiwalu NNW w tym roku mogą więc liczyć na obecność wielu twórców filmowych zza granicy, przyjadą też świadkowie historii - bohaterowie filmów, którzy zostaną uhonorowani Sygnetami Niepodległości i Drzwiami do Wolności. W jury 15. Festiwalu NNW zasiądą m.in. amerykański producent filmów historycznych John Grooters, grający w USA aktor Marek Probosz, uznany ukraiński reżyser Mykahailo Illienko, japoński reżyser Ken Takahashi - twórca ponad stu filmów i wizjoner nowoczesnego japońskiego kina historycznego, dokumentaliści Paweł Woldan i Anna Ferens. Stan Borys na NNW w Gdyni będzie świętował 50-lecie „Jaskółki uwięzionej", z koncertem wystąpi światowej sławy pianista Adam Makowicz, a muzycy z krajów sąsiadujących z Rosją, razem z Markiem Piekarczykiem, wykonają wspólnie antywojenny protest-song. „*Festiwal pokazuje, że wspólna historia łączy, a nie dzieli. Zagrożenie bytu, narodu, spaja środowisko twórców, ale także i widzów*" – mówi Gołębiewski.

W czasie czterech dni Festiwalu NNW zobaczymy ponad sto filmów dokumentalnych i fabularnych nominowanych do nagród głównych festiwalu. Wśród nich znalazły się produkcje z Finlandii, Japonii, Hiszpanii, Estonii, Mołdawii, Bułgarii, Tajwanu, USA, Chorwacji, Włoch, Wielkiej Brytanii, Litwy, Łotwy, Białorusi, Ukrainy, Azerbejdżanu, Norwegii, Korei Północnej i oczywiście z Polski. Odbędą się liczne debaty, spotkania ze świadkami historii i bohaterami filmów, filmowcami, opozycjonistami, koncerty, multimedialne wystawy, promocje książek historycznych. Festiwal NNW to również ważne wydarzenie branżowe, z marketem filmowym, warsztatami scenariuszowymi, masterclassami (m.in. Lecha Majewskiego), Pitchng Forum i działaniami Akademii Filmowej NNW wspierającymi twórców „od pomysłu do premiery".

Ważne tematy, poszerzające dyskusję i dopełniające tematycznie tegoroczny festiwal NNW to:

- wojenne losy kobiet i ich rola w walce o wolność, widoczna zarówno w debacie, jak i w filmach;
- rola Polonii w walce o wolność Polski – na festiwalu pojawi się duża reprezentacja emigracji politycznej m.in. podróżnik Jerzy Majcherczyk opowie o zdobyciu najgłębszego kanionu świata Colca i peruwiańskich manifestacjach wspierających Solidarność. Obok niego pojawią się inni odkrywcy, tacy jak Marek Kamiński; - w międzynarodowym gronie zastanowimy się jak opowiadać światu o totalitaryzmach.

„*To co szczególnie może zainteresować współczesnego widza, to temat dla mnie też jako twórcy bliski, czyli dziedziczenie powojennych traum oraz odkrywanie przemilczanych rodzinnych historii. To jest zjawisko obserwowane na całym świecie. Zobaczymy na festiwalowym ekranie, co ma do powiedzenia pokolenie zmagające się z powojennymi traumami, wyrastające w krajach dotkniętych totalitaryzmami. Pojawią się tematy nie opowiedziane i nie opłakane. Opowiadając o historii, tak naprawdę przeglądamy się w lustrze współczesności*" – mówi Arkadiusz Gołębiewski i dodaje - „*NNW to Niepokorni Niezłomni, ale co najważniejsze – Wolni*".

15.Międzynarodowy Festiwal Filmowy NNW odbędzie się w dniach 27-30 września 2023 roku w Gdyni – Gdyńskim Centrum Filmowym, na placu Grunwaldzkim, w Teatrze Muzycznym, Muzeum Miasta Gdyni i Muzeum Marynarki Wojennej. WSTĘP WOLNY na wszystkie pokazy i wydarzenia.

Program festiwalu, opisy filmów i wydarzeń oraz trailery dostępne są na stronie www.festiwalnnw.pl.

Patronat Honorowy nad 15. Międzynarodowym Festiwalem Filmowym NNW objął Prezydent Rzeczypospolitej Polskiej Pan Andrzej Duda

Organizatorami Festiwalu są Stowarzyszenie Scena Kultury i Miasto Gdynia

Festiwal został Dofinansowany ze środków Ministra Kultury i Dziedzictwa Narodowego pochodzących z Funduszy Promocji Kultury

Festiwal współfinansowany jest przez Polski Instytut Sztuki Filmowej

Partnerem Generalnym 15. Festiwalu NNW jest Energa z Grupy ORLEN

Za wsparcie Festiwalu dziękujemy również: Grupie PZU, Fundacji PKO Banku Polskiego, Fundacji BGK, Fundacji Grupy PKP

Patronem Medialnym Festiwalu jest Telewizja Polska S.A. oraz Polskie Radio i Polskie Radio 24

Dziękujemy również pozostałym Partnerom i Patronom Medialnym

ORGANIZATORZY

DOFINANSOWANO ZE ŚRODKÓW MINISTRA KULTURY I DZIEDZICTWA NARODOWEGO

WSPÓŁFINANSOWANIE

PARTNER GENERALNY

PARTNERZY

PARTNERZY INSTYTUCJONALNI

PATRONI MEDIALNI

eprasa.pl 8b17cf9853

MARIUSZ BŁASZCZAK

MINISTER OBRONY NARODOWEJ

ZAPRASZA NA

UROCZYSTOŚCI Z OKAZJI ŚWIĘTA

CENTRUM SZKOLENIA ŁĄCZNOŚCI I INFORMATYKI

24 IX 2023 r. godz. 12.00 - 16.00

RYNEK MIEJSKI W SEROCKU

DYNAMICZNE POKAZY SPRZĘTU I WYSZKOLENIA ŻOŁNIERZY
MOBILNY PUNKT REKRUTACJI
ŻOŁNIERSKA KUCHNIA

Minister Obrony Narodowej

CSŁiI

eprasa.pl 8b17cf9853

84. rocznica napaści ZSRS na Polskę

84 lata temu, 17 września 1939 r., łamiąc polsko-sowiecki pakt o nieagresji, Armia Czerwona wkroczyła na teren Rzeczypospolitej Polskiej, realizując ustalenia zawarte w tajnym protokole paktu Ribbentrop-Mołotow. Konsekwencją sojuszu dwóch totalitaryzmów był rozbiór osamotnionej Polski.

Oddziały sowieckie wkraczające do Polski 17 września 1939 r.

Źródło: Wikipedia/ domena publiczna

Sowiecka napaść na Polskę była realizacją układu podpisanego w Moskwie 23 sierpnia 1939 r. przez ministra spraw zagranicznych III Rzeszy Joachima von Ribbentropa oraz ludowego komisarza spraw zagranicznych ZSRS Wiaczesława Mołotowa, pełniącego jednocześnie funkcję przewodniczącego Rady Komisarzy Ludowych (premiera).

Integralną częścią zawartego wówczas sowiecko-niemieckiego paktu o nieagresji, był tajny protokół dodatkowy. Jego drugi punkt, dotyczący bezpośrednio Polski, brzmiał następująco: „W wypadku terytorialnych i politycznych przekształceń na terenach należących do Państwa Polskiego granica stref interesów Niemiec i ZSRS przebiegać będzie w przybliżeniu po linii rzek Narwi, Wisły i Sanu. Kwestia, czy w obopólnym interesie będzie pożądane utrzymanie niezależnego Państwa Polskiego i jakie będą granice tego państwa, będzie mogła być ostatecznie wyjaśniona tylko w toku dalszych wydarzeń politycznych. W każdym razie oba rządy rozstrzygną tę kwestię na drodze przyjaznego porozumienia".

Informacja na temat wspomnianego tajnego protokołu nie dotarła do Polski, mimo że przywódcy alianccy dysponowali wiedzą na jego temat.

Oceniając sojusz dwóch totalitarnych mocarstw prof. Andrzej Garlicki pisał: „Pakt Ribbentrop-Mołotow nazywa się często IV rozbiorem Polski. Ta nazwa dobrze oddaje jego istotę. Dwa sąsiadujące z Polską państwa zawarły porozumienie dotyczące podziału jej terytorium pomiędzy siebie. Po kilku tygodniach porozumienie to zostało zrealizowane. Pakt Ribbentrop-Mołotow przyniósł Hitlerowi pozornie mniejsze korzyści niż Stalinowi: terytorium polskie na zachód od linii Wisły oraz uznanie Litwy za niemiecką strefę wpływów. Ale Hitler otrzymywał równocześnie - i to było bezcenne - gwarancje neutralności Moskwy w jego konflikcie z Zachodem. Groźba wojny na dwa fronty, przynajmniej w najbliższym czasie, przestawała istnieć dla Niemiec. Obaj partnerzy podpisujący pakt na Kremlu traktowali go jako rozwiązanie doraźne. Obaj mieli cele o wiele bardziej ambitne niż rozbiór Polski czy podporządkowanie republik nadbałtyckich. Były to cele sprzeczne, dlatego wojna pomiędzy III Rzeszą i Związkiem Radzieckim była nieunikniona". (A. Garlicki „Historia 1815-1939. Polska i świat").

PozaatakowaniuPolskiprzez wojska niemieckie 1 września 1939 r. strona sowiecka utrzymywała przez następne dni pozory neutralności. Minister Józef Beck wspominał: „Zachowanie ambasadora sowieckiego nie pozostawiało nic do życzenia, zdradzał on nawet chęć rozmów co do możliwości dowozu pewnych towarów przez ZSRS. Poleciłem ambasadorowi Grzybowskiemu sondaż u Mołotowa, jakie dostawy przez Sowiety mogłyby być brane pod uwagę, oraz oczekiwałem od niego akcji dla zapewnienia nam tranzytu od państw sprzymierzonych". (J.Beck „Ostatni raport")

Niemcy od trzeciego dnia wojny ponaglali Moskwę, ażeby zajęła obszary uznane w pakcie Ribbentrop-Mołotow za jej strefę interesów. Stalin zwlekał z podjęciem decyzji, czekając na to, jak zachowają się wobec niemieckiej agresji na Polskę Wielka Brytania i Francja. Przyglądał się również jak silny opór Niemcom stawia polskie wojsko. Jednocześnie jednak w ZSRS trwały ukryte przygotowania do wojny. 24 sierpnia 1939 r. rozpoczęto stopniową koncentrację wojsk.

17 września 1939 - agresja ZSRS na Polskę

17 września 1939 r., łamiąc polsko-sowiecki pakt o nieagresji, Armia Czerwona wkroczyła na teren Rzeczypospolitej Polskiej, realizując ustalenia zawarte w tajnym protokole paktu Ribbentrop-Mołotow. Konsekwencją sojuszu dwóch totalitaryzmów był rozbiór Polski.

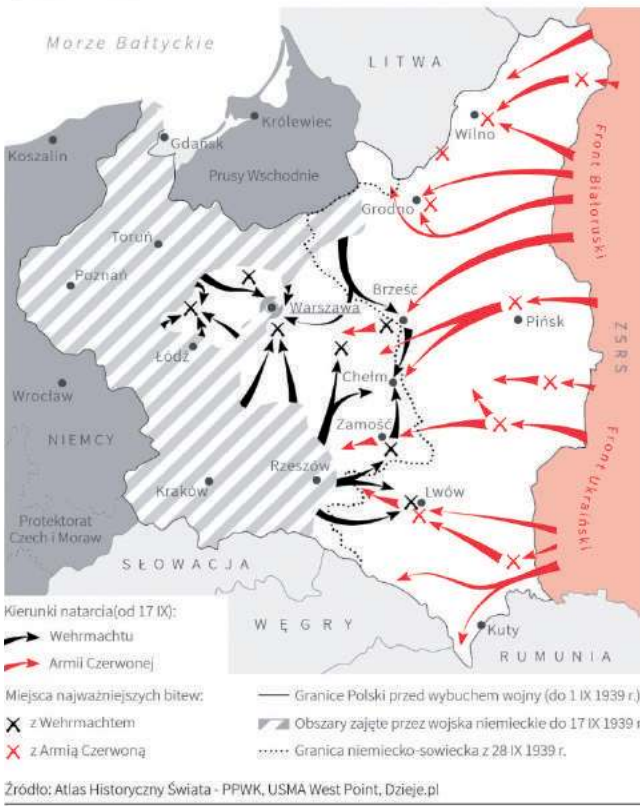

Źródło: Atlas Historyczny Świata - PPWK, USMA West Point, Dzieje.pl

3 września komisarz obrony Klimient Woroszyłow wydał rozkaz o podwyższeniu gotowości bojowej w okręgach wojskowych, które miały wziąć bezpośredni udział w ataku na Polskę, oraz rozkaz o rozpoczęciu tajnej mobilizacji. Do działań przeciwko państwu polskiemu przeznaczono dwa fronty: Białoruski - komandarma Michaiła Kowalowa i Ukraiński komandarma Siemiona Timoszenki. W sumie liczyły one co najmniej 620 000 żołnierzy, ponad 4700 czołgów i 3300 samolotów. Po stronie polskiej granicy z ZSRS, liczącej ponad 1400 km, strzegły jedynie przerzedzone oddziały Korpusu Ochrony Pogranicza.

17 września 1939 r. o godz. 3 w nocy (według obowiązującego w Polsce czasu środkowoeuropejskiego była godzina pierwsza) do Komisariatu Spraw Zagranicznych w Moskwie wezwany został ambasador RP Wacław Grzybowski, któremu Władimir Potiomkin - zastępca Mołotowa - odczytał treść uzgodnionej wcześniej z Berlinem noty. Władze sowieckie oświadczały w niej m.in.: „Wojna polsko-niemiecka ujawniła wewnętrzne bankructwo państwa polskiego. W ciągu dziesięciu dni działań wojennych Polska utraciła wszystkie swoje ośrodki przemysłowe i centra kulturalne. Warszawa, jako stolica Polski, już nie istnieje. Rząd polski uległ rozkładowi i nie przejawia oznak życia. Oznacza to, że państwo polskie i jego rząd faktycznie przestały istnieć. Tym samym utraciły ważność umowy zawarte pomiędzy ZSRS a Polską".

Uzasadniając wkroczenie Armii Czerwonej na teren Rzeczypospolitej Polskiej stwierdzano: „Rząd sowiecki nie może pozostać obojętny na fakt, że zamieszkująca terytorium Polski pobratymcza ludność ukraińska i białoruska, pozostawiona własnemu losowi, stała się bezbronna. Wobec powyższych okoliczności Rząd Sowiecki polecił Naczelnemu Dowództwu Armii Czerwonej, aby nakazało wojskom przekroczyć granicę i wziąć pod swoją opiekę życie i mienie ludności Zachodniej Ukrainy i Zachodniej Białorusi. Rząd sowiecki zamierza równocześnie podjąć wszelkie środki mające na celu wywikłanie narodu polskiego z nieszczęsnej wojny, w którą wepchnęli go nierozumni przywódcy i umożliwienie mu zażycia pokojowej egzystencji".

Ambasador Grzybowski zdecydowanie odmówił przyjęcia sowieckiej noty. W tym samym czasie Armia Czerwona rozpoczęła napaść na Polskę. Od godz. 3 do godz. 6 rano jej wojska przekroczyły na całej długości wschodnią granicę z Polską.

Przedstawiając plan sowieckiego ataku prof. Wojciech Materski pisał: „Rozkaz jak najszybszego uchwycenia ważnych obiektów militarnych w głębi polskiej obrony poprzez skoncentrowane uderzenia rozcinające wykonywać miały wydzielone spośród wszystkich armii tzw. grupy ruchome (uderzeniowe). Trzy grupy ruchome Frontu Białoruskiego (dzierżyńska, mińska i połocka) otrzymały zadanie opanowania Wilna (poprzez Święciany i Michaliszki), Grodna i Białegostoku (poprzez Wołkowysk). Cztery grupy ruchome Frontu Ukraińskiego (15 korpus, szepietowska, wołoczyska i kamieniecko-podolska), po uchwyceniu w ciągu pierwszych trzech dni agresji rubieży Kowel-Włodzimierz Wołyński-Sokal, miały wyjść na linię rzeki San. Za nimi postępować miały podporządkowane operacyjnie na czas kampanii dowództwu Armii Czerwonej pograniczne oddziały NKWD, likwidując według wcześniej przygotowanych list osoby uznane za elementy antysowieckie, mogące utrudnić trwałe umocnienie się na zdobytych terenach. Rozbite polskie linie obrony miały być atakowane frontalnie przez podstawowe siły obu frontów". (W.Materski „Tarcza Europy. Stosunki polsko-sowieckie 1918-1939")

Łącznie siły Armii Czerwonej skierowane w trzech rzutach przeciwko Rzeczypospolitej wynosiły ok. 1,5 miliona żołnierzy, ponad 6 tys. czołgów i ok. 1800 samolotów. Cytowany powyżej prof. Materski zwracał dodatkowo uwagę na fakt, iż: „Uderzenie dwu frontów sowieckich zostało poprzedzone czterodniowymi intensywnymi działaniami grup sabotażowo-dywersyjnych, które były organizowane na polskich Kresach Wschodnich przez wywiad sowiecki, komunistów i miejscowych nacjonalistów. Działania te okazały się rozleglejsze i skuteczniejsze niż akcja V kolumny poprzedzająca agresję niemiecką".

Reakcję na wiadomość o sowieckiej napaści na Polskę tak wspominał szef sztabu Naczelnego Wodza gen. Wacław Stachiewicz: „Nie znajduję słów, które by oddały nastrój przygnębienia, jaki zapanował. Ani Naczelny Wódz, ani nikt z nas, oficerów Sztabu, nie miał najmniejszych wątpliwości co do charakteru, w jakim Sowiety wkroczyły do Polski. Było dla nas jasne, że dostaliśmy podstępny cios w plecy, który przesądzał ostatecznie o losach kampanii i niweczył ostatnią nadzieję prowadzenia zorganizowanej walki na terenie Polski".

Wieczorem 17 września Naczelny Wódz wydał następujący rozkaz (dyrektywę): „Sowiety wkroczyły. Nakazuję ogólne wycofanie na Rumunię i Węgry najkrótszymi drogami. Z bolszewikami nie walczyć, chyba w razie natarcia z ich strony albo próby rozbrojenia oddziałów. Zadanie Warszawy i miast, które miały się bronić przed Niemcami - bez zmian. Miasta, do których podejdą bolszewicy, powinny z nimi pertraktować w sprawie wyjścia garnizonów do Węgier lub Rumunii".

Władze polskie wzywając do unikania walki z Armią Czerwoną nie uznały jej wkroczenia za powód do wypowiedzenia wojny i nie zerwały stosunków dyplomatycznych z Moskwą. Zaistniała sytuacja zadecydowała o tym, iż w nocy z 17 na 18 września prezydent Ignacy Mościcki wraz z rządem polskim i korpusem dyplomatycznym przekroczył granicę rumuńską, planując przedostanie się do Francji. Razem z nimi terytorium polskie opuścił Naczelny Wódz marszałek Edward Śmigły-Rydz.

Zdaniem prof. Pawła Wieczorkiewicza, rozkaz marszałka Śmigłego-Rydza wydany 17 września „wprowadził w efekcie zamęt i utrudnił, czy wręcz uniemożliwił organizację obrony Kresów Wschodnich, tam gdzie istniały po temu jakiekolwiek szanse". (P.Wieczorkiewicz „Historia polityczna Polski 1935-1945")

Rozkaz ten nie dotarł jednak do wielu oddziałów, a przez część dowódców uznany został za prowokację. Do starć z Armią Czerwoną dochodziło w wielu miejscach. Na Polesiu i Wołyniu improwizowana grupa KOP dowodzona przez gen. Wilhelma Orlika-Rueckemanna stoczyła z Sowietami kilkanaście potyczek i dwie bitwy: pod Szackiem 28-29 września i Wytycznem w pow. włodawskim 1 października. Na Polesiu z Armią Czerwoną walczyły także: dowodzony przez ppłk Nikodema Sulika-Sarneckiego pułk KOP „Sarny", brygada KOP „Polesie" oraz jednostki KOP „Kleck" i „Baranowicze". Z kolei w Kodziowcach, niedaleko Grodna, w nocy z 21 na 22 września doszło do bitwy, w której 101 pułk ułanów przez kilka godzin zatrzymywał przeważające siły sowieckie, niszcząc m.in. 22 czołgi. Na Wileńszczyźnie i Nowogródczyźnie z Sowietami walczyły oddziały KOP „Iwieniec", „Głębokie" i „Krasne".

Wkraczającym oddziałom Armii Czerwonej opór stawiały również miasta, wśród których najbardziej zacięty i tragiczny bój stoczyło Grodno. Walki z Wehrmachtem i Armią Czerwoną toczyła dowodzona przez gen. Franciszka Kleeberga Samodzielna Grupa Operacyjna „Polesie", w skład której weszli m.in. marynarze Pińskiej Flotylli Wojennej.

W sumie w starciach z Armią Czerwoną zginęło ok. 2,5 tys. polskich żołnierzy, a ok. 20 tys. było rannych i zaginionych. Do niewoli sowieckiej dostało się ok. 250 tys. żołnierzy, w tym ponad 10 tys. oficerów, którzy na mocy decyzji podjętej 5 marca 1940 r. przez Biuro Polityczne WKP(b) zostali rozstrzelani.

Straty sowieckie wynosiły ok. 3 tys. zabitych i 6-7 tys. rannych. Wkraczająca na ziemie Rzeczypospolitej Armia Czerwona zachowywała się równie bestialsko jak wojska niemieckie. Przykładów zbrodni popełnianych na polskich wojskowych, policjantach i cywilach jest wiele, m.in. w Grodnie po zajęciu miasta Sowieci wymordowali ponad 300 jego obrońców, na Polesiu 150 oficerów, a w okolicach Augustowa 30 policjantów.

28 września 1939 r. podczas kolejnej wizyty Ribbentropa w Moskwie zawarty został „Traktat Sowiecko-Niemiecki o Granicy i Przyjaźni", któremu towarzyszyły tajne protokoły dodatkowe. We wstępie do traktatu stwierdzano: „Rząd Rzeszy Niemieckiej i rząd ZSRS uznają, po upadku dotychczasowego państwa polskiego, za wyłącznie swoje zadanie przywrócenie na tym terenie pokoju i porządku oraz zapewnienie żyjącym tam narodom spokojnej egzystencji, zgodnej z ich narodowymi odrębnościami".

Zgodnie z propozycją Stalina przeprowadzona została korekta podziału terytorialnego ziem polskich. Granica pomiędzy ZSRS a III Rzeszą przebiegać miała odtąd wzdłuż linii rzek San-Bug-Narew-Pisa.

Jak pisał prof. Andrzej Paczkowski: „Stalin proponując nowelizację tajnej klauzuli układu z 23 sierpnia i +oddając+ Niemcom ziemie polskie aż do linii Bugu (zamiast Wisły) - w zamian za przesunięcie do +radzieckiej strefy wpływów+ Litwy - miał niewątpliwie na celu pozbycie się terytoriów o przygniatającej przewadze ludności polskiej, a tym samym poważnego problemu politycznego". (A.Paczkowski „Pół wieku dziejów Polski 1939-1989")

Przedstawiciele dwóch totalitarnych mocarstw ustalili również, iż „nie będą na swoich terenach tolerować żadnej polskiej agitacji, która przenikałaby na terytorium drugiej strony. Wszelkie próby takiej agitacji na ich terenach będą likwidowane, a obie strony będą się informowały wzajemnie o podejmowanych w tych celach środkach".

W wyniku dokonanego rozbioru Polski Związek Sowiecki zagarnął obszar o powierzchni ponad 190 tys. km kw. z ludnością liczącą ok. 13 mln. Okrojona Wileńszczyzna została przez władze sowieckie w październiku 1939 r. uroczyście przekazana Litwie. Nie na długo jednak, bowiem już w czerwcu 1940 r. Litwa razem z Łotwą i Estonią weszła w skład ZSRS. Liczba ofiar wśród obywateli polskich, którzy w latach 1939-1941 znaleźli się pod sowiecką okupacją, do dziś nie jest w pełni znana.

Prof. A. Paczkowski odnosząc się do tej kwestii w książce „Czarna księga komunizmu. Zbrodnie, terror, prześladowania", pisał: „Uważa się, że w ciągu niespełna dwóch lat władzy sowieckiej na ziemiach zabranych Polsce represjonowano w różnych formach - od rozstrzelania, poprzez więzienia, obozy i zsyłki, po pracę przymusową - ponad 1 milion osób [...]. Nie mniej niż 30 tysięcy osób zostało rozstrzelanych, a śmiertelność wśród łagierników i deportowanych szacuje się na 8-10 proc., czyli zmarło zapewne 90-100 tysięcy osób".(PAP)

https://dzieje.pl/

eprasa.pl 8b17cf9853

PATRON HONOROWY:

Marszałek Województwa Mazowieckiego

SPONSOR GŁÓWNY

GAZ system

PAŁAC W JABŁONNIE #poczujnaszahistorie FESTIWAL NAUKA Z PAŁACEM W TLE

PAN POLSKA AKADEMIA NAUK

PARTNERZY

PJATK 学大科工報情本日ポーランド

pwk LEGIONOWO

Powiat Legionowski

GMINA JABŁONNA

PATRONI MEDIALNI

MAZOWIECKA REGIONALNA ORGANIZACJA TURYSTYCZNA

waw4free

MIEJSCOWA na weekend

30 lat MAZOWIECKIE toowo

XXI FESTIWAL

"NAUKA Z PAŁACEM W TLE"

23 - 24 września 2023

Pałac w Jabłonnie
ul. Modlińska 105

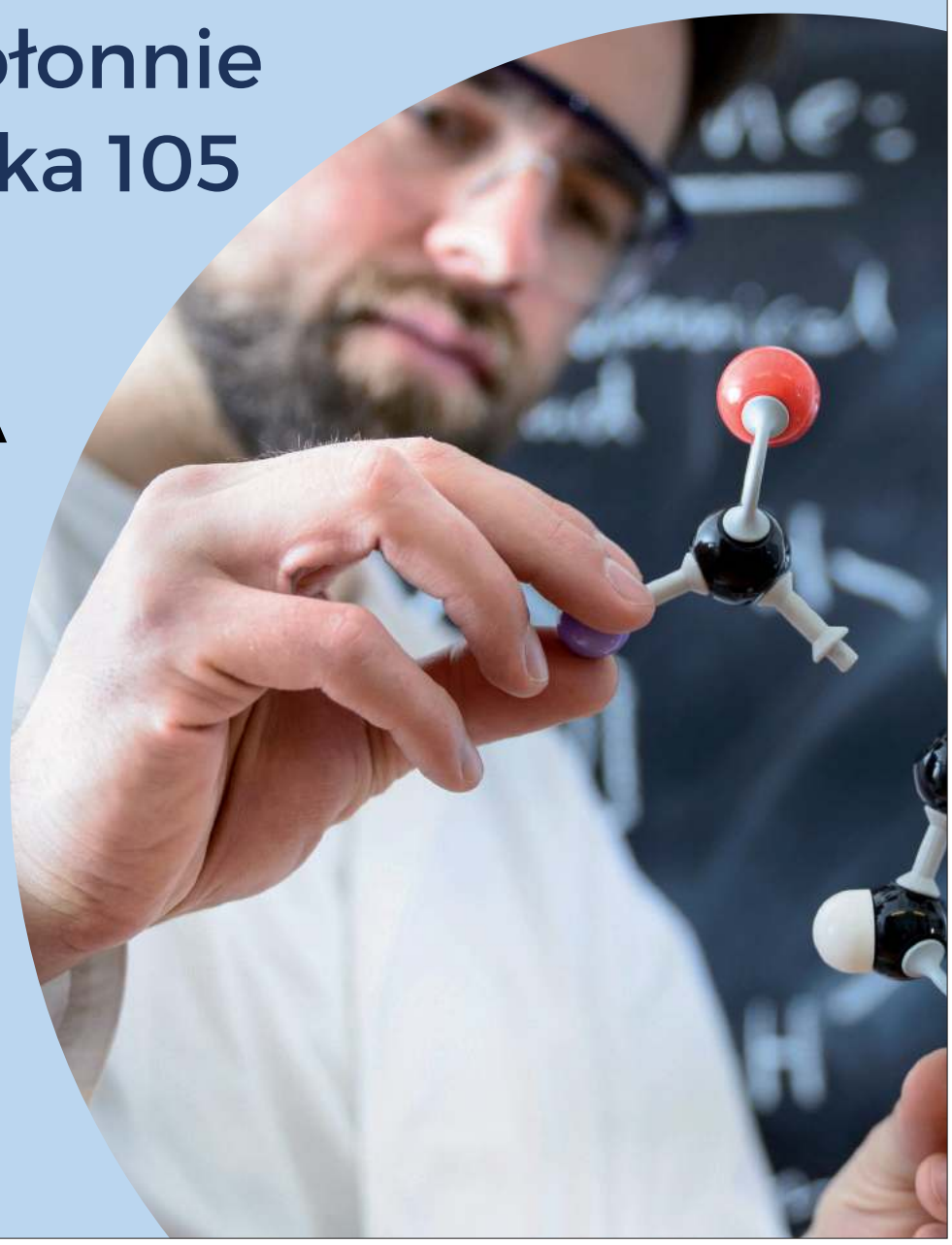

SOBOTA, NIEDZIELA
10:00-16:00

WARSZTATY
PRELEKCJE
DOŚWIADCZENIA
POKAZY

WSTĘP WOLNY

eprasa.pl 8b17cf9853

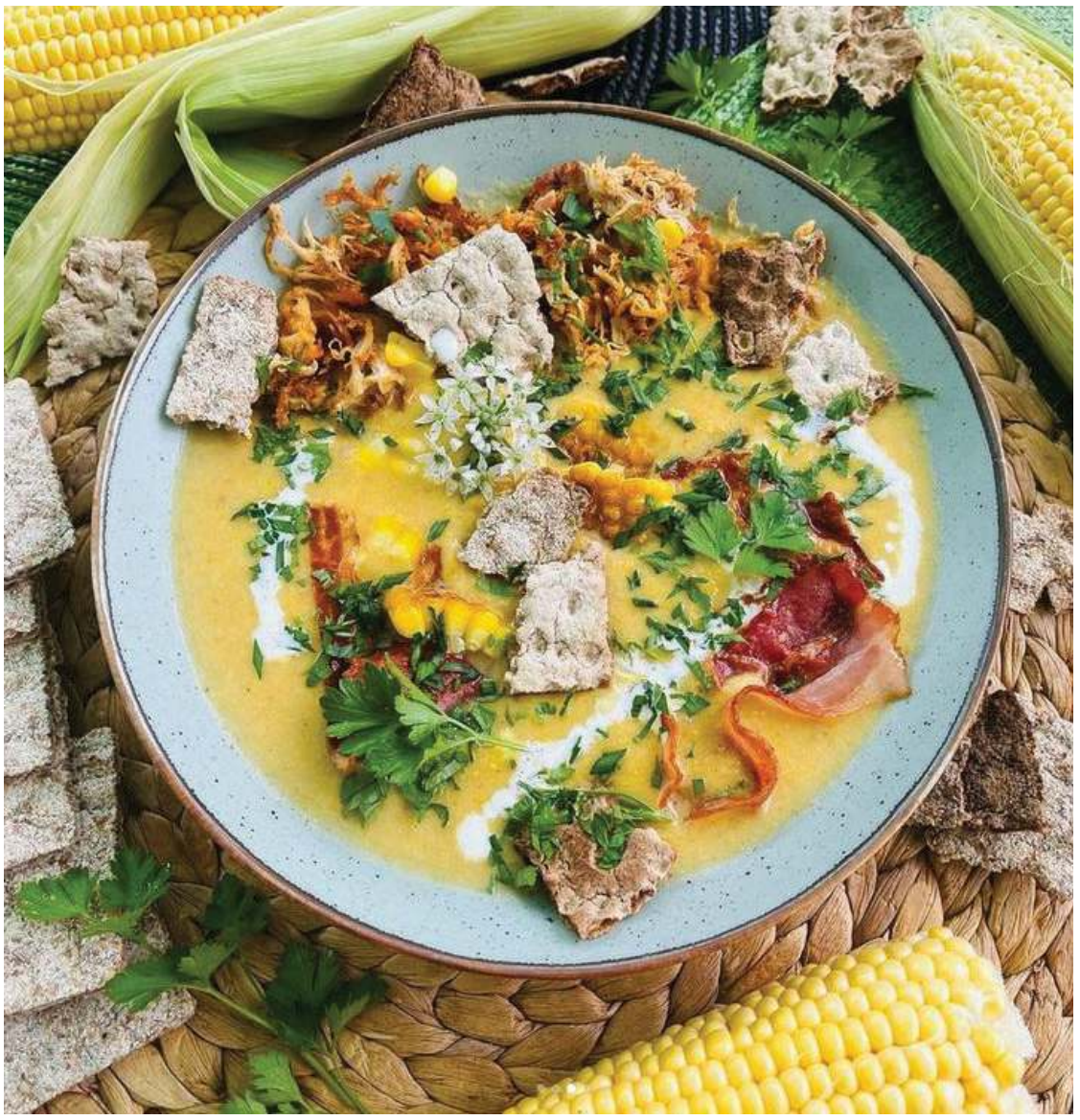

Zupa kukurydziana

...a raczej krem z kukurydzy. Podrobiony chowder, ale uważam, że ta zupa może z nim konkurować. Powoli zaczynamy okres jesienny, wieczory są już chłodne, a taka zupa jest idealna na rozgrzanie.

Porcja dla 6 osób, zapraszam do kuchni:

- 0,5kg kukurydzy (2 duże puszki)
- kolba kukurydzy
- 2 marchewki
- pietruszka
- 2 duże ziemniaki
- 2 ćwiartki z kurczaka
- cebula
- 15 plastrów wędzonego boczku
- ząbek czosnku
- 100ml śmietany 30% + odrobina do podania
- opakowanie chrupkiego pieczywa
- łyżeczka wędzonej papryki
- szczypiorek, zwykły albo niedzwiedzi
- natka pietruszki
- sól i pieprz
- olej

Wkładamy udka do garnka i zalewamy zimna wodą do przykrycia mięsa, ale nie więcej. Wstawiamy do gotowania, po zagotowaniu dusimy przez 1,5 h, aż mięso będzie miękkie.

Warzywa kroimy w drobną kostkę razem z 4 plastrami boczku. Do garnka wlewamy odrobinę oleju i wrzucamy pokrojone warzywa razem z boczkiem i czosnkiem. Kiedy wszystko się ładnie zarumieni wrzucamy odsączoną kukurydzę i zalewamy przecedzonym wywarem.

Mięso z wywaru obieramy i rozgrzewamy patelnię, najlepsza będzie grillowa. Smażymy plastry boczku, później kolbę kukurydzy, aż się ładnie zarumieni. Na samym końcu wrzucamy mięso, doprawiamy solą, pieprzem i wędzoną papryką. Po paru minutach mięso się rozpadnie i zrobi się chrupkie.

Zupa po 15 min. jest gotowa do zblendowania. Dodajemy śmietankę i miksujemy na krem. Doprawiamy solą i pieprzem. Ścinamy ziarna z kolby kukurydzy płynnym ruchem noża. Będzie miłym zaskoczeniem w gładkim kremie. Boczek i mięso podkręcą smak kukurydzy, a posiekane zioła zaostrzą całą zupę.

Do tego chrupkie pieczywo, inne w strukturze i wyraźne w smaku.

Nie ma co gadać, sami spróbujcie i oceńcie. Na okres zimowy dodajcie garść żółtego sera, zupa będzie bardziej sycąca☺♥.

instagram.com/niebez_kozery22

eprasa.pl 8b17cf9853

PKPCARGO Service

Zdobądź BEZPŁATNIE nowy zawód w branży kolejowej
– BRAK OGRANICZEŃ WIEKOWYCH.
PKP Cargo Service to spółka nr 1 na rynku – od lat przynosi zyski!

Dołącz do naszego zespołu, wybierając karierę w jednym z wielu oferowanych przez nas zawodów kolejowych:

1. Automatyk
2. Maszynista
3. Manewrowy
4. Ustawiacz
5. Toromistrz
6. Nastawniczy
7. Rewident taboru
8 Dyżurny ruchu
9. Inne

Nasza Spółka prowadzi działalność operacyjną w ośmiu województwach: mazowieckim, śląskim, małopolskim, dolnośląskim, zachodniopomorskim, pomorskim, wielkopolskim, opolskim.

Oferujemy pracę w stabilnym zespole, pewne i atrakcyjne wynagrodzenia (pensje, dodatki i premie miesięczne), stałą możliwość szkolenia i awansu.

Dofinansowujemy studia i kursy, prywatną opiekę zdrowotną oraz pakiety Multisport. Fundujemy bardzo wysokie zniżki na zakup biletów kolejowych dla pracowników i członków ich rodzin.

Dofinansowujemy wypoczynek. Z okazji Święta Kolejarza – 25 XI – pracownikom przysługuje dodatkowy dzień wolny od pracy.

Zadzwoń: 519 647 625

Aktualne ogłoszenia o naborach publikujemy na:
www.pkpcargoservice.com/kariera/na-jakie-stanowiska-rekrutujemy

PIĄTEK • 22 września

TVP 1

04:50 Klan - telenowela
05:15 Dziedzictwo - serial
06:10 Złoty chłopak - serial obyczajowy
07:00 Transmisja Mszy Świętej
07:30 Agape Blisko Ciebie - magazyn
08:00 Wiadomości
08:10 Kwadrans polityczny
08:25 Informacje kulturalne
08:30 Pogoda poranna
08:40 Ranczo - serial obycz.
09:40 Komisarz Alex - serial krym.
10:40 Ojciec Mateusz - serial
11:25 Kuchnia Jagiellonów
12:00 Wiadomości
12:10 Agrobiznes; Agropogoda
12:35 Magazyn Rolniczy
12:50 Natura w Jedynce - Estremadura - przyrodniczy raj w Europie - dok., Hiszp., 2022

14:00 Złoty chłopak - serial obycz.
15:00 Wiadomości; Pogoda
15:20 ALARM! - magazyn
15:35 Gra słów. Krzyżówka
16:05 Dziedzictwo - serial
17:00 Teleexpress; Pogoda
17:20 Jaka to melodia?
17:55 Klan - telenowela
18:25 Leśniczówka - serial obycz.
19:00 Jeden z dziesięciu
19:30 Wiadomości
20:05 Pogoda, Sport
20:15 ALARM! - magazyn
20:35 Archiwista 2 - serial krym.
21:35 Nie ma mocnych - komedia, Polska, 1974
23:20 Dewajtis - serial kostium.
00:15 Katyń. Ostatni świadek - dram., Wlk. Bryt., Pol., 2018
02:00 Mistrz - dram., Pol., 2020
03:40 Przystań - serial fab.
04:35 Stanisław Syrewicz - dok.

TVP 2

05:00 Na sygnale - serial fabularyzowany
05:30 M jak miłość - serial
06:20 Anna Dymna - spotkajmy się - Dominik Breksa
06:55 Rodzinka.pl - serial kom.
07:30 Pytanie na śniadanie - pobudka
07:55 Pytanie na śniadanie
10:35 Panorama
10:45 Pytanie na śniadanie
11:15 Nie taka prosta historia - CK dezerterzy - magazyn
11:45 Nabożeństwo z Trzynastego Zgromadzenia Ogólnego Światowej Federacji Luterańskiej
13:15 Akacjowa 38 - serial
14:05 Va Banque - teleturniej
14:35 Na sygnale - serial fabularyzowany
15:05 Krok od Nieba - serial kryminalny
16:00 Koło fortuny - teleturniej

16:35 Familiada - teleturniej
17:15 Zakazany owoc - serial obyczajowy, Turcja, 2020
18:00 Panorama
18:20 Va Banque - teleturniej
18:45 Akacjowa 38 - serial
19:35 Barwy szczęścia - serial
20:50 Polskie Biesiady - widowisko
22:10 Rytmy Dwójki - widowisko muzyczne
23:30 Kino relaks - Zakochani w Rzymie - kom. romant., USA, Włochy, 2012. W Wiecznym Mieście rozgrywają się miłosne perypetie Amerykanów i Włochów... cztery różne historie.
01:35 Non-stop - akcja, Kan., Franc., USA, 2014 ●
03:35 Rodzinka.pl - serial kom.

TVN

05:30 Uwaga! - program interw.
05:50 Ukryta prawda - program obyczajowy
06:40 Doradca smaku - program kulinarny
06:50 Kuchenne rewolucje - pr. kulinarno-rozrywkowy
07:45 Dzień Dobry TVN - magazyn
11:55 Ukryta prawda - program obyczajowy
14:05 Detektywi - program kryminalny
15:10 Ten moment - program obyczajowy
15:45 Kuchenne rewolucje - pr. kulinarno-rozrywkowy
16:50 Zapisane w gwiazdach - program
17:55 Ukryta prawda - program obyczajowy
19:00 Fakty
19:30 Sport
19:40 Pogoda
19:50 Uwaga! - program interwencyjny

20:00 Godzilla vs. Kong - film, USA, 2021. Król Potworów zaczyna siać spustoszenie na całym globie. W obliczu zagrożenia, grupa ludzi postanawia przeciwstawić mu mitycznego Konga.
22:35 Sala samobójców. Hejter - obycz., Polska, 2020. „Sala samobójców. Hejter" to nowy, porażająco aktualny manifest młodego pokolenia. ●
01:15 Kuba Wojewódzki - talk-show
02:20 Śmierć Diany: dwa śledztwa - program dok.
03:20 Dowody zbrodni - serial krym., USA
04:20 Nauka jazdy - program
04:50 Recepta na stary dom - program edukacyjny

POLSAT

06:00 Nowy dzień z Polsat News
08:40 Malanowski i Partnerzy - serial kryminalny
09:40 Sekrety rodziny - program obyczajowy
10:40 Dlaczego ja? - serial paradokumentalny
11:40 Gliniarze - serial paradokumentalny
12:50 Wydarzenia - program informacyjny
13:20 Interwencja - magazyn reporterów
13:40 Trudne sprawy - program obyczajowy
14:40 Dlaczego ja? - serial paradokumentalny
15:50 Wydarzenia - program informacyjny
16:10 Pogoda
16:15 Interwencja - magazyn reporterów
16:30 Na ratunek 112 - serial obyczajowy
17:00 Gliniarze - serial paradokumentalny

18:00 Pierwsza miłość - serial
18:50 Wydarzenia - program informacyjny
19:25 Gość Wydarzeń - rozmowa dnia
19:45 Sport; Pogoda
20:05 Twoja Twarz Brzmi Znajomo - program muzyczno-rozrywkowy
22:10 47 roninów - akcja, USA, Wlk. Bryt., Jap., 2013. Grupa samurajów planuje zemstę na urzędniku sądowym za śmierć swojego pana.
00:55 Escape Room - horror, USA, RPA, 2019,
03:05 Nasz Nowy Dom - serial
04:05 Zjedz Alaskę - program podróżniczo-kulinarny
04:45 Disco Gramy - program muzyczny
05:25 Telezakupy TV Okazje

TVP Kultura

07:00 Muzyczne poranki
07:05 Gdynia - studio festiwalowe
07:20 Res Poloniae - O Polsce z oddali - Vaira Vike Fraiberga - rozmowa
08:00 Informacje kulturalne
08:30 Miasto z morza - dram. hist., Polska, 2009
10:40 Gdynia - studio festiwalowe
11:00 Quo vadis? - serial
12:00 Francoise Gilot - harda muza Picassa - dok., Franc., 2021
13:10 Żywa Woda - spektakl muzyczny Anny Szałapak
14:20 Informacje kulturalne
14:45 Wydarzenie aktualne
15:30 Ostatni dzień lata - dram. psych., Polska, 1958
16:45 Awatar, czyli zamiana dusz - film TVP
18:00 Jazz.pl - koncert
19:40 Gdynia - studio festiwalowe

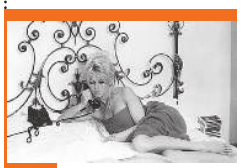

20:00 Wieczór kinomana - Pogarda - obycz., Włochy, Franc., 1963
21:55 Gdynia - studio festiwalowe
22:10 Informacje kulturalne
22:40 Pitbull - serial kryminalny
23:45 Czwartkowy klub filmowy - Pasażerka - dram. psych., Polska, 1963
00:55 Noc krótkich filmów - Doktor Faust • Syzyf - filmy animowane
01:35 Kino nocne - Dzieci szczęścia - dram. woj., Franc., 2016
03:25 Women make film - Kobiety za kamerą - dok., Wlk. Bryt., 2019
04:40 Informacje kulturalne
05:10 Teledyski

TV Puls

06:00 Kobra - oddział specjalny - serial „Kobra opowiada o przygodach policjantów patrolujących autostradę, których podczas ich pracy spotykają niezwykłe przypadki kryminalne i szalone pościgi.
08:00 Lombard. Życie pod zastaw - paradokument fabularny
09:00 Kurierzy - serial paradokumentalny
10:00 Zbuntowany anioł - serial obyczajowy
12:00 Zaklinaczka duchów - serial fabularny
14:00 Lombard. Życie pod zastaw - paradokument fabularny
16:00 Kurierzy - serial paradokumentalny
18:00 Lombard. Życie pod zastaw - paradokument
20:00 Czas porachunków - akcja, USA, 2022.

22:10 Infiltrator - akcja, USA, 2013. Aby ratować syna, John Matthews (Dwayne Johnson) stawia na szali własne życie, przenikając do podziemnego światka przestępczego i działając tam w charakterze agenta.
00:20 Plan lotu - thriller, USA, 2005. Podczas lotu z Berlina do Nowego Jorku 6-letnia córka Kyle Pratt znika bez śladu. Ale czy istotnie? Nikt na pokładzie samolotu jej nie widział i nikt nie wierzy Kyle, że dziewczynka leciała razem z nią.
02:20 Menu na miarę - program kulinarny
04:35 Z archiwum policji - program kryminalny
05:00 Dyżur - serial medyczny

TVN 7

04:50 Szkoła - program obyczajowy
06:45 Szpital - program obyczajow
07:45 Ukryta prawda - program obyczajowy
10:50 Zapisane w gwiazdach - program
11:50 Opowieści małżeńskie - program obyczajowy
12:50 Szpital - program obycz.
13:50 Sąd rodzinny - program sądowy
14:50 Sędzia Anna Maria Wesołowska - serial sądowy
15:50 Ukryta prawda - program obyczajowy
16:55 Szpital - Dr Dominika Gajda przyjmuje na oddział zgwałconą nastolatkę. Dziewczyna jest mocno wyziębiona, bo przez kilka godzin leżała w piwnicy.
17:55 Mamma mia! - reality show

18:55 Ukryta prawda - program obyczajowy
20:00 Hotel Paradise - reality show
21:00 Seks w wielkim mieście - kom., USA, 2008. Cztery niezależne i samodzielne kobiety w poszukiwaniu partnera idealnego. Czy wreszcie się uda? Czy to na pewno będzie to ten jeden, jedyny?
00:05 Wymazać siebie - obycz., Australia, USA, 2018. Historia Jareda, syna pastora w konserwatywnym amerykańskim miasteczku.
02:25 Hotel Paradise - reality show
03:25 Zbrodnie z pierwszych stron gazet

TV 4

06:00 Strażnik Teksasu - film akcji **08:00** Nasz nowy dom - reality show **09:00** Pierwsza miłość - serial obycz. **09:50** Łowcy skarbów. Kto da więcej **10:50** Kochane Pieniądze - serial obyczajowy **11:50** Policjantki i Policjanci - serial paradok. **12:55** Detektywi w Akcji - serial krym.
13:55 STOP Drogówka - serial policyjny **15:55** Policjantki i Policjanci - serial paradok. **17:00** Pomóż mi - serial fabularyzowany **18:00** Łowcy Skarbów. Kto da więcej **19:00** Policjantki i Policjanci
20:00 Gwiazdy Kabaretu **21:00** Love Island. Wyspa miłości **22:05** Sprawiedliwi - Wydział Kryminalny **00:05** Klucz do wieczności **02:40** Śmierć na 1000 sposobów **03:05** Interwencja - magazyn reporterów **03:25** Top 10 - Lista Przebojów

TV Trwam

09:35 Święty na każdy dzień **09:45** Jestem mamą **10:00** Inf. dnia **10:15** Rozmowy niedok. **11:25** Myśląc Historia **11:35** Edukacja domowa **12:00** Anioł Pański **12:03** Inf. dnia **12:20** Przygody pana Michała **12:50** Stan wojenny w Polsce
13:30 Msza święta **14:30** Drzwi do lasu **14:55** Słowo życia **15:00** Modlitwa do Bożego Miłosierdzia **15:20** Mocni w Wierze **15:50** Ma się rozumieć **16:00** Inf. dnia **16:15** Podróż Apostolska Papieża Franciszka do Marsylii **16:45** Siostry na posterunku
17:15 Podróż Apostolska Papieża Franciszka do Marsylii **17:55** Kartka z kalendarza - Powstanie Warszawskie **18:00** Podróż Apostolska Papieża Franciszka do Marsylii **19:00** Warto zauważyć... **19:30** Brat Franciszek **20:00** Inf. dnia **20:20** Różaniec **20:50** Myśląc Historia **21:00** Apel Jasnogórski **21:20** Inf. dnia

eprasa.pl 8b17cf9853

PATRONAT HONOROWY
PREZYDENTA RZECZYPOSPOLITEJ POLSKIEJ
ANDRZEJA DUDY

15. FESTIWAL FILMOWY NNW

GI
27–30.09.
WSTĘ

eprasa.pl 8b17cf9853

ORGANIZATORZY

SCENA KULTURY STOWARZYSZENIE

GDYNIA MIASTO FILMU

unesco Member of the Creative Cities Network

DOFINANSOWANO ZE ŚRODKÓW MINISTRA KULTURY I DZIEDZICTWA NARODOWEGO

Ministerstwo Kultury i Dziedzictwa Narodowego

WSPÓŁFINANSOWANIE

POLSKI INSTYTUT SZTUKI FILMOWEJ

PARTNER GENERALNY

Energa GRUPA ORLEN

PARTNERZY

PZU

Fundacja PKO

FUNDACJA BGK

GRUPA CEDROB www.grupacedrob.pl

PATRONI MEDIALNI

TVP TELEWIZJA POLSKA

POLSKIE RADIO

Polskie Radio 24

SIECI

SUPER express

DO RZECZY

POLSKA PRESS GRUPA

TYGODNIK Solidarność

REPUBLIKA

Radio Gdańsk

idziemy

nasza HISTORIA

tysol.pl

wSIECI HISTORII

Czas Ciechanowa

wPolityce.pl

tygodnik mazowieckie

BIULETYN IPN PISMO O NAJNOWSZEJ HISTORII POLSKI

niezależna.pl

Dziennik Bałtycki

NW

W

DYNIA

2023

P WOLNY

eprasa.pl 8b17cf9853

SOBOTA • 23 września

TVP 1

05:45 Balans bieli - magazyn
06:20 Janka
07:00 Transmisja Mszy Świętej
07:40 Rok w ogrodzie
08:20 wojsko-polskie - reportaż
08:45 Pełnosprawni - Bez ograniczeń wiekowych
09:20 Komisarz Alex - serial krym.
10:15 Ojciec Mateusz - serial
11:15 Wiesz czy nie wiesz? - teleturniej
12:15 Gwiazdy w południe - Kiedy nadejdzie wrzesień - kom. romant., USA, 1961
14:10 Z pamięci - Kabaret Starszych Panów - felieton
14:25 Okrasa łamie przepisy - mag. kulinarny
14:55 Ogniem i mieczem
15:55 Rolnik szuka żony - reality show

17:00 Teleexpress
17:20 Pogoda
17:35 Ojciec Mateusz - serial
18:25 Kulisy serialu Ojciec Mateusz - felieton
18:40 Jaka to melodia?
19:30 Wiadomości
20:05 Pogoda
20:10 Sport
20:15 ALARM! - magazyn
20:35 Komisarz Alex - serial krym.
21:30 Orlęta. Grodno '39 - dram. historyczny
23:25 Godzina prawdy - fab., USA, 2020
01:30 Cena prawdy - dram., USA, 2008
03:25 Jaka to melodia?
04:20 Z pamięci - Kabaret Starszych Panów - felieton

TVP 2

04:55 Dla niesłyszących - Barwy szczęścia - serial
06:35 Dla niesłyszących - M jak miłość - serial obyczajowy
07:30 Pytanie na śniadanie - w tym: Pogoda Flesz
11:55 Zrujnowani odbudowani - magazyn
12:30 Polskie Biesiady - widowisko
14:00 Familiada - teleturniej
14:35 Koło fortuny - teleturniej
15:15 Szansa na sukces. Eurowizja Junior, 2023 - widowisko muzyczne
16:20 Na dobre i na złe - serial obyczajowy
17:15 Wędrowiec Polski - Co ludzi pcha do wielkich czynów? Świętokrzyskie porządki - reportaż
17:45 Słowo na niedzielę
18:00 Panorama
18:20 Va Banque - teleturniej

18:45 Akacjowa 38 - serial
19:35 Informacje kulturalne
20:00 The Voice of Poland - Przesłuchania w ciemno - widowisko muzyczne
22:30 Jak dogonić szczęście - kom., Kan., Niemcy, 2014. Rozczarowany swoim zawodem psychiatra Hector postanawia wziąć udział w międzynarodowej misji.
00:40 Sezon na zabijanie - akcja, Belgia, USA, 2013. Fabuła filmu nawiązuje do porachunków między weteranami wojennymi: amerykańskim i serbskim.
02:25 Zakochani w Rzymie - kom. romant., USA, Włochy, 2012
04:25 Rodzinka.pl - serial kom.

TVN

05:40 Uwaga! - program interw.
06:00 New Looney Tunes I - animacja
06:50 Kuchenne rewolucje - pr. kulinarno-rozrywkowy
07:45 Dzień Dobry TVN - magazyn
11:30 Na Wspólnej Omnibus - serial obyczajowy, Polska
13:25 MasterChef - program
15:05 Ślub od pierwszego wejrzenia - program
16:10 Totalne remonty Szelągowskiej - program rozrywkowy
17:15 Kobieta na krańcu świata - program Martyny Wojciechowskiej
17:50 Doradca smaku - program kulinarny
17:55 Kuchenne rewolucje - pr. kulinarno-rozrywkowy
19:00 Fakty
19:25 Sport
19:35 Pogoda
19:45 Uwaga! - program interw.

20:00 Top Model - program rozrywkowy
21:35 Lejdis - kom., Polska, 2008. Komedia o perypetiach czterech kobiet usiłujących poradzić sobie ze zwariowanym życiem, które nigdy nie wygląda tak, jak się je sobie zaplanuje.
00:20 Nowe oblicze Greya - obycz., USA, 2018. Christian i Anastasia wiodą pełne szczęścia i dostatku wspólne życie. Mimo że spędzają ze sobą praktycznie każdy dzień, wciąż istnieje pomiędzy nimi wielka namiętność
02:40 Co za kabaret! - program
03:40 Szpital - program obycz.
04:40 Nauka jazdy - program rozrywkowy

POLSAT

06:00 Nowy dzień z Polsat News
08:25 Małolaty u taty
10:10 Ewa gotuje - prog. kulinarny
10:40 Nasz Nowy Dom
11:40 Bogaty Dom-Biedny Dom
12:40 Para do Gara. Ona mówi, on gotuje. - program kulinarno-rozrywkowy, którego gospodarzem jest Mateusz Gessler
13:40 Polacy za granicą - spotkania z ciekawymi ludźmi
14:40 Rolnicy. Podlasie
15:45 Więzienie - program paradokumentalny
17:45 Chłopaki do wzięcia - Pochodzą z małych wsi i miasteczek. Pracują dorywczo, mają niewielkie perspektywy, mimo to z niezachwianą wiarą poszukują partnerek na całe życie.
18:50 Wydarzenia
19:15 Prezydenci i Premierzy
19:45 Sport; Pogoda

20:00 Aladyn - fantasy, Wlk. Bryt., USA, 2019. Aladyn to uroczy rozrabiaka, którego domem są ulice miasta Agrabah. Pragnie porzucić życie złodziejaszka, gdyż wierzy, że został stworzony do ważniejszych rzeczy.
22:50 Moja dziewczyna wychodzi za mąż - kom. romant., USA, Wlk., Bryt., 2008. Życie Toma to sielanka: jest seksowny, odniósł sukces, ma szczęście do kobiet i wie, że w każdej sytuacji może polegać na Hannah, swojej najlepszej przyjaciółce...
01:20 Misjonarz - akcja, USA, 2007
03:35 Świat według Kiepskich - serial komediowy
04:45 Disco Gramy

TVP Kultura

07:00 Piosenka jest dobra na wszystko. Wspomnienie o Jerzym Wasowskim - koncert
07:55 Tamte lata, tamte dni - Krzysztof Zanussi - mag.
08:35 Gdynia - studio festiwalowe
09:00 W hołdzie Mozartowi. - koncert, Niemcy, 2020
10:05 Gdynia - studio festiwalowe
10:30 Serialowa nostalgia - Alternatywy 4 - serial
11:40 Stepowanie po amerykańsku - dok., Wlk. Bryt., 2018
12:55 Upał - kom., Polska, 1964
14:25 Gdynia - studio festiwalowe
14:45 Przypadek pani Bovary - dok., Franc., 2021
15:50 Res Poloniae - O Polsce z oddali - Ruta Kamińska - rozmowa
16:25 Gdynia - studio festiwalowe

16:40 Retro kino - Hrabina z Hongkongu - kom., USA, 1967
18:35 Gdynia - studio festiwalowe
21:40 Bilet do kina - Nieznajoma z Sans-Souci - dram., Franc., Niem., 1981
23:45 Informacje kulturalne
00:15 Rozmowa z Romy Schneider - dok., Franc., 2018
01:25 Wieczór kinomana - Pogarda - obycz., Włochy, Franc., 1963 ●
03:20 Galeria sztuki na ekranie - Leonardo i jego dzieła. - dok., Wlk. Bryt., 2021
04:25 Informacje kulturalne
05:15 Tamte lata, tamte dni - Krzysztof Zanussi - mag.
05:45 Jeszcze więcej kultury

TV Puls

06:00 Taki jest świat - przegląd wydarzeń z całego globu. Wiadomości polityczne i gospodarcze, informacje z życia gwiazd i naukowe ciekawostki.
07:00 Kobra - oddział specjalny - serial kryminalny
10:00 Lombard. Życie pod zastaw - paradokument fabularny. Prowadzenie lombardu to zajęcie ciekawe, momentami ekscytujące, ale często i niebezpieczne.
20:00 Niezniszczalni 3 - akcja, USA, Niemcy, Bułg., 2014. Conrad Stonebanks (Mel Gibson), jeden z największych na świecie handlarzy bronią kontra grupa najlepszych na świecie żołnierzy do wynajęcia - Niezniszczalnych

22:35 Twierdza - akcja, USA, 1996. Uzbrojona grupa żołnierzy piechoty morskiej opanowuje wyspę Alcatraz i bierze zwiedzających jako zakładników. Żądają okupu.
01:30 Zemsta frajerów: następne pokolenie - kom., USA, 1992
03:30 Taki jest świat - przegląd wydarzeń z całego globu. Wiadomości polityczne i gospodarcze, informacje z życia gwiazd i naukowe ciekawostki.
04:25 Z archiwum policji
04:45 Menu na miarę
05:20 Dyżur - Program ukazuje kulisy pracy oddziału ratunkowego Szpitala Klinicznego Dzieciątka Jezus w Warszawie.

TVN 7

05:00 Szkoła - program obyczajowy
06:05 Wiza na miłość - serial paradokumentalny
07:00 Wyluzuj, Scooby-Doo! - serial animowany, USA
07:30 Scooby-Doo II: Potwory na gigancie - przyg., USA, 2004
09:35 Ten moment - Bezrobotny Szymon nie może dogadać się ze swoją byłą żoną Magdą w sprawie opieki nad ich wspólną córką.
10:10 Ukryta prawda - program obyczajowy
15:10 Madagaskar - kom. anim., USA, 2005
16:55 Człowiek ze stali - przyg., USA, Kanada, Wlk. Bryt., 2013. Krypton jest na krawędzi zagłady. W wyniku eksploatacji jego bogactw naturalnych, jądro planety przestało być stabilne.

20:00 Harry Potter i czara ognia - przyg., USA, Wlk. Bryt., 2005. Harry Potter (Daniel Radcliffe) zaczyna czwarty rok nauki w Szkole Magii i Czarodziejstwa w Hogwarcie.
23:20 Podzielony - sens., USA, Japonia, 2016. Kevin, mężczyzna o mnogiej osobowości, porywa trzy nastoletnie dziewczęta.
01:45 Wrota zaświatów - horror, Kan., 2015. Profesor (Nicolas Cage) gorączkowo szuka swojego syna, który został porwany podczas parady Halloween.
03:40 NASA - archiwum tajemnic - serial dokumentalny, Wlk. Bryt.

TV 4

06:00 Galileo - ciekawostki popularnonaukowe **11:00** Bezsenność w Seattle - kom. romant., USA, 1993 **13:10** Walentynki na całe życie **15:00** STOP Drogówka - serial policyjny **17:00** Policjantki i Policjanci - serial paradokumentlny. **20:00** Para do Gara. Ona mówi, on gotuje. - program kulinarno-rozrywkowy, którego gospodarzem jest Mateusz Gessler **21:00** Doda. Dream Show **22:05** Sprawiedliwi - Wydział Kryminalny **00:20** Underworld: Bunt Lykanów - horror, akcja, USA, Nowa Zelandia, 2009 **02:05** Interwencja - magazyn reporterów **02:25** Disco Polo Life - program muzyczny **03:25** Top 10 - Lista Przebojów **05:30** Telezakupy TV Okazje

TV Trwam

09:00 Generał naszej wolności - Kpt. Janusz Bełza **09:55** Słowo życia **10:00** Podróż Papieża Franciszka do Marsylii **11:15** Marianie w Kazachstanie **11:30** Podróż Papieża Franciszka do Marsylii **12:20** Warto zauważyć... **12:50** Siódmy Sakrament **13:20** Ocalić od zapomnienia **13:30** Msza święta **14:30** Przegląd Tygodnika „Niedziela" **14:35** Z Parlamentu Europejskiego **15:00** Ojcowie Niepodległości **15:30** Wierzę w Boga **15:45** Święty na każdy dzień **16:00** Inf. dnia **16:15** Podróż Papieża Franciszka do Marsylii **17:55** Kartka z kalendarza **18:00** Anioł Pański **18:05** Inf. dnia **18:15** Rozmowy niedok. **19:25** Święty na każdy dzień **19:30** Manna z Nieba **19:45** Modlitwa z udziałem dzieci **20:00** Inf. dnia **20:20** Różaniec **20:50** Myśląc Historia **21:00** Apel Jasnogórski **21:20** Inf. dnia

NIEDZIELA • 24 września

TVP 1

05:05 Sprawa dla reportera
06:00 Słownik polsko@polski - talk-show prof. Jana Miodka
06:25 wojsko-polskie - reportaż
06:50 Słowo na niedzielę
07:00 Transmisja Mszy Świętej
08:00 Tydzień
08:30 Zakochaj się w Polsce
09:00 Życie lasu. Grzyby - dok.
09:50 Marmaduke - pies na fali - kom., USA, 2010
11:30 Welon, fura i brawura - reality show
11:55 Między ziemią a niebem
12:00 Anioł Pański, Watykan
12:15 Między ziemią a niebem
13:00 Dożynki Prezydenckie; relacja
14:15 Z pamięci - Hanna Gosławska-Lipińska - felieton
14:25 Komisarz Alex - serial krym.

15:15 Nie ma mocnych - kom., Polska, 1974
17:00 Teleexpress; Pogoda
17:35 Wiesz czy nie wiesz? - teleturniej
18:40 Jaka to melodia?
19:30 Wiadomości
20:05 Pogoda; Sport
20:20 Dewajtis -
21:20 Rolnik szuka żony - reality show
22:20 Strefa starcia; program publicystyczny
23:00 Zakochana Jedynka - Zostań, jeśli kochasz - dram., USA, 2014
00:55 Orlęta. Grodno '39 - dram. hist., Polska, 2022
02:45 Jaka to melodia?
03:40 Program rozrywkowy
04:30 Z pamięci - Hanna Gosławska-Lipińska

TVP 2

05:25 Dla niesłyszących - Barwy szczęścia - serial
06:35 Dla niesłyszących - M jak miłość
07:30 Pytanie na śniadanie - pobudka
07:55 Pytanie na śniadanie
11:25 The Voice of Poland - Przesłuchania w ciemno - widowisko muzyczne
14:00 Familiada - teleturniej
14:35 Koło fortuny - teleturniej
15:10 Szansa na sukces. Eurowizja Junior, 2023 - widowisko muzyczne
16:15 Tak to leciało! - teleturniej muzyczny
17:15 Na sygnale - serial fabularyzowany
18:00 Panorama
18:20 Va Banque - teleturniej
18:55 Na sygnale - serial fabularyzowany

20:00 Postaw na milion - teleturniej
21:05 Non-stop - akcja, Kan., Franc., USA, 2014 ●
23:05 Kino bez granic - Najlepszy - dram., USA, 2009. Przejmujący obraz... Śmierć 18-letniego Benetta przeżywają wspólnie jego matka Grace, ojciec Allen i młodszy brat Ryan oraz dziewczyna Rose.
00:55 Fale - obycz., Polska, 2016. Poruszająca opowieść o wielkiej przyjaźni, która pozwala snuć marzenia.
02:25 Jak dogonić szczęście - kom., Kan., Niemcy, 2014. Rozczarowany swoim zawodem psychiatra Hector postanawia wziąć udział w międzynarodowej misji.

TVN

05:40 Uwaga! - program interw.
06:00 Tom i Jerry Show - film animowany
06:50 Kuchenne rewolucje - pr. kulinarno-rozrywkowy
07:45 Dzień Dobry TVN - magazyn
11:30 Kobieta na krańcu świata - program Martyny Wojciechowskiej
12:05 Co za tydzień - magazyn rozrywkowy
12:45 Top Model - program rozrywkowy
14:25 Godzilla vs. Kong - film, USA, 2021. Król Potworów zaczyna siać spustoszenie na całym globie.
16:50 Jak wytresować smoka II - anim., przyg., USA, 2014
19:00 Fakty
19:25 Sport
19:35 Pogoda
19:45 Uwaga! - program interw.
20:00 MasterChef - program kulinarno-rozrywkowy

21:35 Szadź - serial, Polska
22:40 Godziny szczytu III - sens., USA, Niemcy, 2007. Detektyw Carter z policji w Los Angeles i chiński inspektor Lee (Jackie Chan) lądują w Paryżu z zamiarem powstrzymania spisku przestępców i uratowania życia córki ambasadora Hana, Soo Yung.
00:25 Teściowie - kulisy produkcji - program
01:05 Kuchenne rewolucje
02:10 Śmierć Diany: dwa śledztwa - program
03:10 Szpital - program obycz.
04:05 Nauka jazdy - program
04:35 Recepta na stary dom - program edukacyjny
05:05 Raj za pół ceny - program lifestylowy

POLSAT

06:00 Nowy dzień z Polsat News
07:40 Tajemnica zielonego królestwa
09:50 Aladyn - fantasy, Wlk. Bryt., USA, 2019.
12:35 Para do Gara. Ona mówi, on gotuje. - program kulinarno-rozrywkowy
13:40 Ninja Warrior Polska
15:40 Twoja Twarz Brzmi Znajomo - program muz.
17:40 Ślubne pogotowie Izabeli Janachowskiej - poznajemy historie par, które zdecydowały się na to, by stanąć na ślubnym kobiercu.
18:50 Wydarzenia - program informacyjny
19:20 Sport
19:27 Pogoda
19:30 Państwo w Państwie - program interwencyjny
20:00 Kabaret na żywo. Młodzi i Moralni
22:10 Teściowie - serial obycz.

23:10 Escape Room: Najlepsi z najlepszych - horror, USA, RPA, 2021. Grupa kilku osób zostanie zamknięta w Escape Roomie i podejmie próbę wydostania się z niego za wszelką cenę. Łączą siły i wkrótce odkrywają, że wszyscy grali już wcześniej w tę grę...
01:10 Z księżyca spadłeś? - komedia SF, USA, 2000. Pozbawieni uczuć i rozmnażający się przez klonowanie kosmici chcą zawładnąć wszechświatem.
03:35 Świat według Kiepskich - serial komediowy
04:45 Disco Gramy - program muzyczny
05:25 Telezakupy TV Okazje

TVP Kultura

07:00 Informacje kulturalne
07:25 Urodzeni artyści - Rodzina Wendtów - rep.
08:00 Nabożeństwo z Kościoła Chrześcijan Baptystów
09:05 Przypadek pani Bovary - dok., Franc., 2021
10:10 Od ucha do ucha - Baśnie z piasku - Złota rybka
10:45 Lato pszczół - film krótkometr., Fin., 2021
11:20 Rawhide - serial, western, USA, 1959
12:25 Trzeci punkt widzenia
13:05 Vabank II, czyli riposta - kom. sens., Polska, 1984 ●
14:55 Wędrowiec Polski - Warszawa da się lubić - rep.
15:35 Serialowa nostalgia - Alternatywy 4 - serial
16:50 Zaginione-odnalezione - Odzyskanie dyptyku - „Ecce Homo" i „Mater Dolorosa" - magazyn
17:15 Niedziela z...Haliną Frąckowiak - prog. muz.

20:00 Buffalo Bill i Indianie - USA, 1976
22:10 Informacje kulturalne
22:40 Trzeci punkt widzenia - program publicystyczny
23:20 Scena muzyczna - Iza Połońska - Pejzaż bez Ciebie - koncert
00:15 Noc krótkich filmów - Doktor Faust • Syzyf - filmy anim.
00:55 Legendy Rocka - Amerykański Punk Rock US Punk Rock - dok., Wlk. Bryt., 2019
01:35 Kino nocne - Śmierć człowieka skorumpowanego - fab., Franc., 1977
03:45 Tanie Dranie - Moroz i Kłopotowski komentują świat - talk-show
04:30 Informacje kulturalne

TV Puls

05:40 Kobra - oddział specjalny - serial kryminalny
07:40 Mania wielkości - kom., Francja., Hiszp., Włochy, Niemcy, 1971. Don Sallust (Louis de Funès) jest ministrem króla Hiszpanii, który popadł w niełaskę.
09:50 Paddington - kom., Fra., Wlk. Bryt., USA, 2014
11:50 Paddington 2 - kom., Fra., Wlk. Bryt., USA, 2017
13:55 Dorwać Smarta - kom., USA, 2008.
16:05 Zakonnica w przebraniu 2 - kom., USA, 1993
18:25 Taxi 2 -kom. akcja, Francja, 2000. Daniel, taksówkarz z Marsylii o rajdowych umiejętnościach i Emil, policjant z Paryża, który nie może uzyskać prawa jazdy, łączą siły, żeby uratować japońskiego ministra, porwanego przez mafię.

20:00 Jeden gniewny człowiek - akcja, USA, Wlk. Bryt., 2021. W ostatnim czasie kilka konwojów z pieniędzmi zostało napadniętych. H, (Jason Statham), tajemniczy i milczący nowy pracownik, ma za zadanie zadbać o bezpieczeństwo konwojów i wykryć sprawców.
22:20 Ucieczka z piekła - akcja, USA, Tajlandia., 2015
00:20 Fighter - akcja, USA, 2010.
02:55 Dyżur - serial medyczny
04:05 Taki jest świat - przegląd wydarzeń z całego globu. Wiadomości polityczne i gospodarcze, informacje z życia gwiazd i naukowe ciekawostki.
05:00 Nash Bridges - serial

TVN 7

05:00 Szkoła - program obyczajowy
06:05 Wiza na miłość - serial paradokumentalny
07:00 Wyluzuj, Scooby-Doo! - serial animowany, USA
07:30 Turbo - kom., USA, 2013. Niepozorny ślimak ulega wypadkowi, dzięki któremu zyskuje supermoc.
09:35 Ukryta prawda - program obyczajowy
14:40 Znów mam 17 lat - kom., USA, 2009. 40-letni Mike wraca do swojego liceum i nagle ponownie staje się siedemnastolatkiem. Czy uda mu się zmienić przyszłość?
16:45 Harry Potter i czara ognia - przyg., USA, Wlk. Bryt., 2005. Harry Potter (Daniel Radcliffe) zaczyna czwarty rok nauki w Szkole Magii i Czarodziejstwa w Hogwarcie.

20:00 Batman kontra Superman: Świt sprawiedliwości - przyg., USA, 2016
23:15 Naciągacze - kom., USA, 2003. Roy i Frank stanowią parę drobnych oszustów, którzy wyspecjalizowali się w naciąganiu prostych ludzi na drobne sumy.
01:40 Pierwsza noc oczyszczenia - sens., USA, Franc., 2018. Organizacja New Founders of America (NFFA) testuje teorię socjologiczną, która daje mieszkańcom Staten Island przyzwolenie na upust agresji w jedną noc.
03:35 NASA - archiwum tajemnic - serial dok., Wlk. Bryt.

TV 4

06:00 Galileo - ciekawostki popularnonaukowe **07:00** Zaginiona księga Nostradamusa **08:55** Galileo - ciekawostki popularnonaukowe **10:55** Medalion **12:50** Opiekun **15:00** Więcej niż wszystko **17:00** Łowcy skarbów. Kto da więcej **20:00** Para do Gara. Ona mówi, on gotuje. - program kulinarno-rozrywkowy, którego gospodarzem jest Mateusz Gessler **21:00** Love Island. Wyspa miłości **22:05** We krwi **00:25** Powrót do przeszłości **00:55** Nowe wierzenia i stare sekty **01:55** Śmierć na 1000 sposobów - ludzie czasami umierają tragicznie, niektórzy przypadkowo, inni z powodu zwykłej głupoty... **02:25** Disco Polo Life **03:25** Top 10 - Lista Przebojów **05:30** Telezakupy TV Okazje

TV Trwam

09:10 Spotkanie z Magdaleną Buczek **09:15** Manna z Nieba **09:30** Msza święta **10:35** Przegląd Tygodnika „Niedziela" **10:40** Samuraj Chrystusa **12:00** Anioł Pański z Ojcem Świętym Franciszkiem **12:15** Papież Polak do Rodaków **13:00** Spektakl teatralny: Powrót posła **14:15** Odwaga wiary **14:40** Drzwi do lasu **15:00** Wieś - to też Polska **16:00** Inf. dnia **16:10** Koncert życzeń **16:45** Rzeźbiarz Wielkiego Króla **17:00** Zostań Żołnierzem RP **17:30** Sól Ziemi **17:55** Kartka z kalendarza - Powstanie Warszawskie **18:00** Anioł Pański **18:05** Inf. dnia **18:15** Rozmowy niedok. **19:25** Święty na każdy dzień **19:30** Moja katolicka rodzina **20:00** Inf. dnia **20:20** Różaniec **20:50** Krótka Historia Zbawienia - Bóg spotyka się z człowiekiem **21:00** Apel Jasnogórski **21:20** Inf. dnia **21:40** Retrospekcja

eprasa.pl 8b17cf9853

ROZRYWKOWE TO i OWO nr 331

Redaguje: Władysław Firlik

1. ZRĘCZNY KUCHARZ

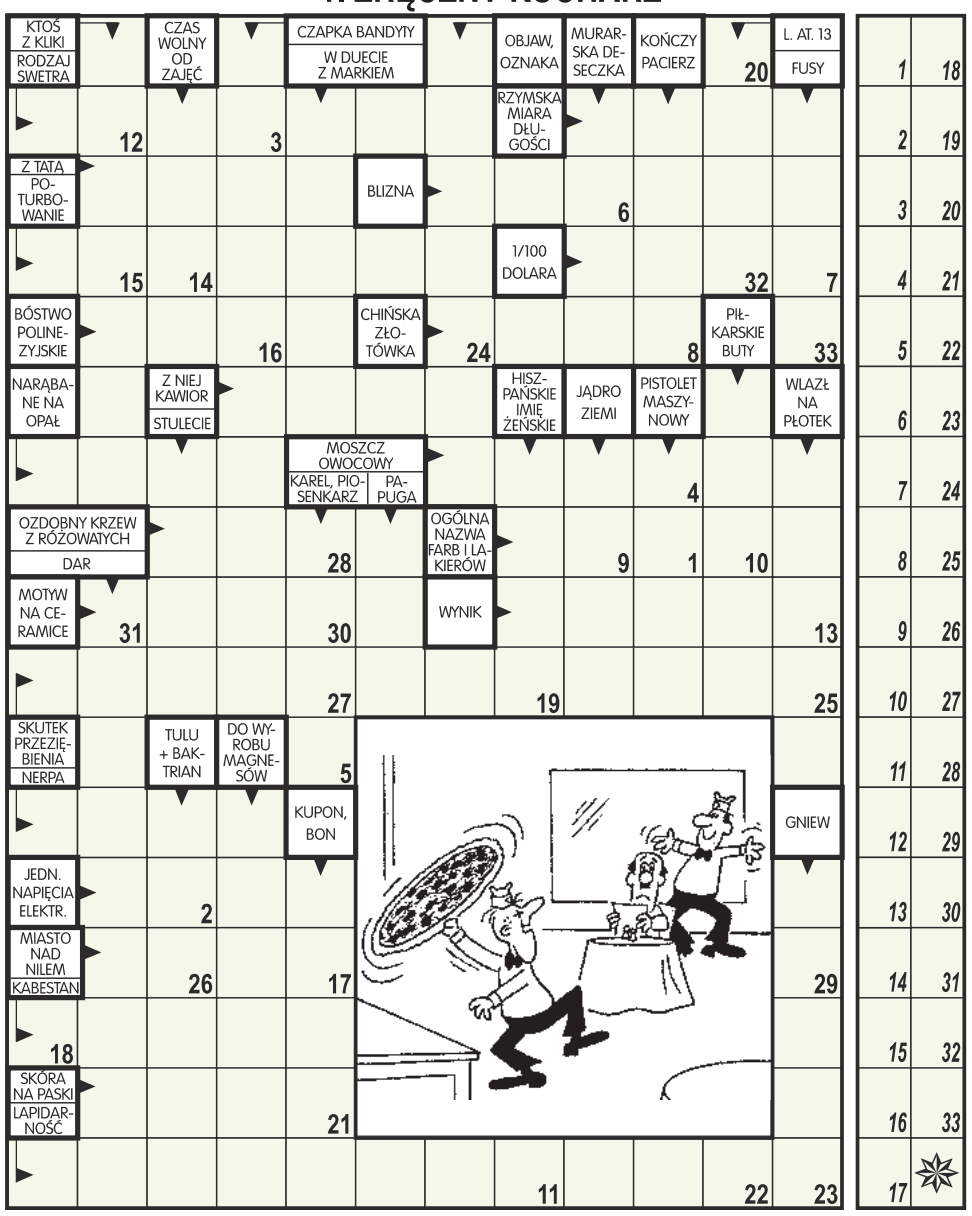

Litery z pól ponumerowanych od 1 do 33 utworzą wypowiedź twórcy pizzy.

2. KRZYŻÓWKA TAUTOGRAMOWA

Wszystkie odgadywane wyrazy posiadają taką samą literę początkową, a litery z pól zaznaczonych (rzędami) utworzą rozwiązanie.
POZIOMO: 4) z diamentem w tytule powieści Andrzejewskiego, **6)** powołana do ochrony porządku publicznego, **7)** syn magnata, **8)** straż, warta, czujka.
PIONOWO: 1) sąsiad Czecha, **2)** lemoniady - przez słomkę, **3)** miejscowość koło Chrzanowa, **4)** występ żonglera, **5)** śródziemnomorska sosna.

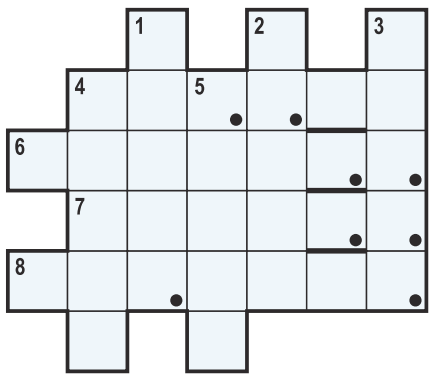

3. KOMBI-KRZYŻÓWKA

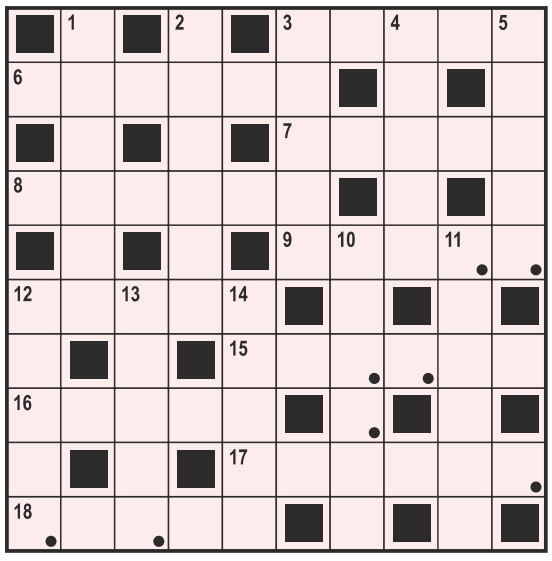

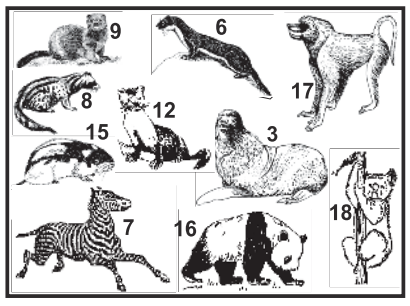

Poziome wyrazy przedstawione są obrazkowo, a litery z pól zaznaczonych (rzędami) utworzą jeszcze jedną nazwę ssaka.
PIONOWO: 1) renifer amerykański, **2)** rurka do odmierzania cieczy, **3)** Elia, reżyser, **4)** obóz cygański, **5)** uroda, **10)** rekuza, **11)** taniec kabaretowy, **12)** łotrzyk, **13)** pasja, **14)** fiasko.

JUŻ ZA TYDZIEŃ PANORAMA O MUZYKALNYM MĘŻU

4. ANAGRAM

Gdy Kupidyn _ _ _ _ _ _ łuk,
to w serduszkach _ _ _ _ _ _
zakwita uczucie
zwane kochaniem.

5. ANAGRAM

Głośno _ _ _ _ _ _ mądry koń
łapiąc w _ _ _ _ _ _ siana woń.
Ja też jestem bardzo rad,
gdyż wnet obiad będę jadł.

6. ANAGRAM

Mój portfel do serca tuli,
_ _ _ _ jego „chrobrą" treść -
za kiecki tysiącami _ _ _ _ ,
a za co jeść?

7. ORYGINAŁ I KOPIE

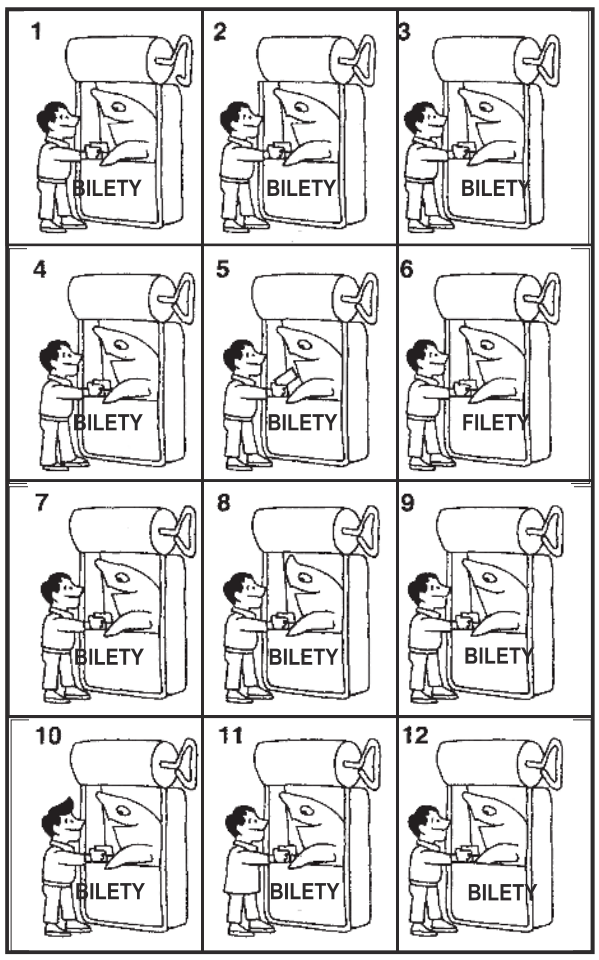

Pomiędzy dwunastoma rysunkami znajduje się tylko jeden oryginalny. Pozostałe 11 rysunków to kopie, w których zmieniono po jednym szczególe. Który z nich jest oryginałem?

8. KRZYŻÓWKA

Litery z pól zaznaczonych (rzędami) utworzą rozwiązanie.
POZIOMO: 6) osoba śledząca przebieg wydarzeń, **7)** podręcznik pierwszaka, **8)** dyletanctwo, niefachowość, **14)** pomidorowy w puszce, **15)** autor „Pana Tadeusza".
PIONOWO: 1) lukier na cieście, **2)** post, wstrzemięźliwość, **3)** genealogiczne z przodkami, **4)** gwałtownik, choleryk, **5)** młodzieżowe zaloty, **9)** dreszcz, ciarki, **10)** jednokołowy wózek na budowie, **11)** garnek z długą rączką, **12)** imieninowe ciasto, **13)** część noża.

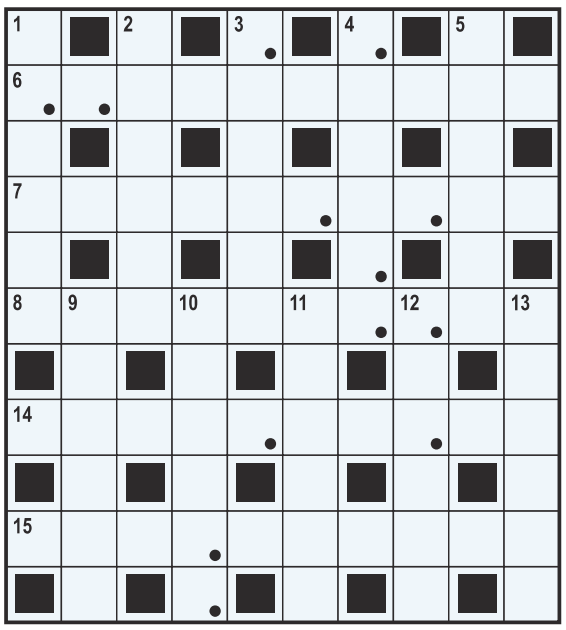

9. WIRÓWKA OBRAZKOWA

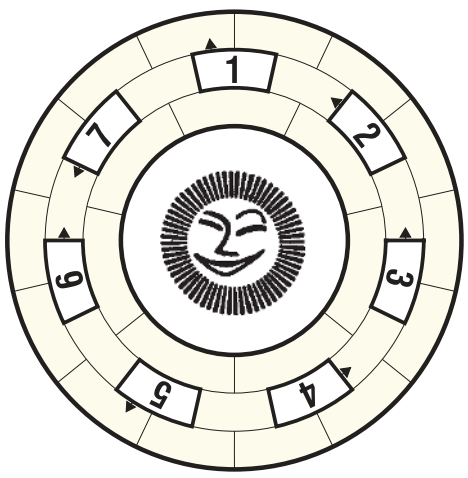

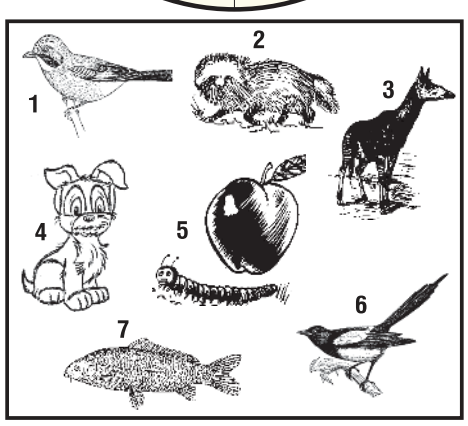

Wpisz do diagramu prawoskrętnie wszystkie nazwy rysunków tak, aby bezbłędnie powstało rozwiązanie zadania.

ROZRYWKOWE TO i OWO
KUPON - 331

10. REBUS KOŁOWY

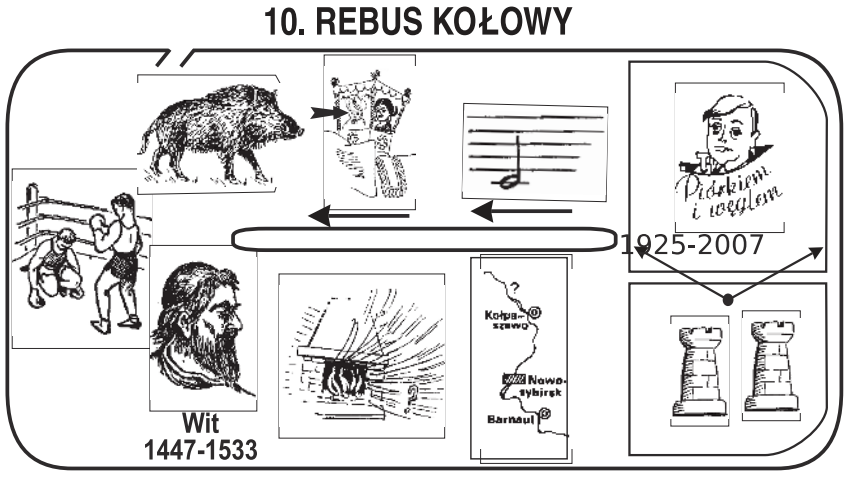

Początkowe litery: K. R. W., Ż. O. S.

11. ANAGRAM

Mały _ _ _ _ _ _ od swej ciotki
w podarunku dostał _ _ _ _ _ _ .
Spojrzał potem na nią srogo
i rzekł: „A co z hulajnogą?!"

12. KALAMBUR

Blisko wyrazu padło
- porzekadło.

13. HOMONIM

_ _ _ _ _ _ wszystko o _ _ _ _ _ _ już wiedział,
wszak pół życia w więzieniu przesiedział.

eprasa.pl 8b17cf9853

B.T CAR Service Jabłonna
Mechanika pojazdowa
Modlińska 41A
Tel: 606 465 849

„Europejski Fundusz Rolny na rzecz Rozwoju Obszarów Wiejskich: Europa inwestująca w obszary wiejskie"

Operacja pn. **„Utworzenie działalności gospodarczej w zakresie mechaniki pojazdowej"** *mająca na celu „Utworzenie działalności gospodarczej na obszarze objętym LSR w zakresie mechaniki pojazdowej poprzez zakup niezbędnego sprzętu i utworzenie jednego miejsca pracy (samozatrudnienie) oraz jego utrzymanie przez okres związania z celem.".*
współfinansowana jest ze środków Unii Europejskiej
w ramach działania Działanie 19 - Wsparcie dla rozwoju lokalnego
w ramach inicjatywy LEADER
Poddziałanie 19.2 Wsparcie na wdrażanie operacji
w ramach strategii rozwoju lokalnego kierowanego przez społeczność
Programu Rozwoju Obszarów Wiejskich

NFZ
Sklep Medyczny Legionowo
SAMO ZDROWIE
Zegrzyńska 1d
736-655-545

Art. Rehabilitacyjne
Opieka nad chorym
Art. Ortopedyczne
Wózki Inwalidzkie
Chodziki
Balkoniki
Kule inwalidzkie
Łóżka dla chorych
Produkty stomijne
Produkty dla Amazonek

TRANSPORT SANITARNY
SZAGMA

tel.503 921 900
transportszagma@gmail.com

ZGŁASZANIE AWARII I USZKODZEŃ ORAZ BIEŻĄCE INFORMACJE O AWARIACH I PRACACH PLANOWYCH TEL. 991

PGE Dystrybucja S.A Oddział Warszawa RE Legionowo
zawiadamia, że planowana jest przerwa w dostawie energii elektrycznej dla odbiorców zamieszkałych:

POWIAT LEGIONOWSKI

Data	gmina, miejscowość nazwy i zakres numerowy ulic	Numery i nazwy stacji	Wyłączenia w godzinach
19.09.2023	Chotomów ul. Partyzantów 18, 20, 22, 22A, 22B, 24, 24/4, od 29 do 45	04-0013 (CHOTOMÓW STRAŻ)	09:00 – 13:00
21.09.2023	Legionowo ul. Jagiellońska 2, 4, 4A-C, 5, 5A, 6, 7, 7A, 9 ul. Juliusza Słowackiego 35A	04-0759 (LEGIONOWO SŁOWACKIEGO 3) 04-0618 (LEGIONOWO PAWILON PIŁSUD/JAGIELOŃSKA)	7:00 – 13:00
22.09.2023	Legionowo ul. Władysława Reymonta 1 ul. Juliusza Słowackiego 8, 8C, 10, 21, 25, 27, 29, 35, 35A	04-0759 (LEGIONOWO SŁOWACKIEGO 3)	7:00 – 13:00
14.07.2023	Chotomów ul. Bagienna od 1 do 14 ul. Partyzantów 6, 6A, 8, 13, 15, 15A, 17, 19, 21, 23 ul. Kościelna 5, 5A	04-0312 (CHOTOMÓW SZKOŁA)	8:00 – 14:00

Przerwy w dostawie energii elektrycznej spowodowane są koniecznością przeprowadzenia prac konserwacyjnych na urządzeniach energetycznych, za niedogodności przepraszamy

BETON TOWAROWY
SPRZEDAŻ
601 779 779
beton towarowy wszystkich klas
beton mrozoodporny
beton wodoszczelny
DROGI I MOSTY
Wytwórnia betonu i asfaltobetonu
Kacice 76, 06-100 Pułtusk
drogiimosty@drogiimosty.com.pl
drogiimosty.com.pl

PRACA

dam pracę

- Pracownik do pomocy przy przeglądach maszyn, nie wymagane doświadczenie. Praca w NDM 730 604 071
NDM 53212

szukam pracy

- Dyplomowany ogrodnik wykona prace pielęgnacyjne ogrodów, koszenie trawy, wertykulacja, przycinanie żywopłotów, pielenie itp. Skuteczne likwidowanie mchu z trawnika. LEG 602234237
LEG 53244

AUTO-MOTO

sprzedam

- Sprzedam Peugeot 206 1.9 Diesiel. Rocznik 2000. Przebieg: 338 tys. km. OC do 02.2024. Przegląd do 08.2024. Hak. Po kapitalce rozrusznika. Bez problemu odpala w zimę. Spalanie w mieście ok. 6l. Cena: 2250 zł do negocjacji. Tel: 501-684-022
LEG 53238

EDUKACJA

korepetycje

- MATEMATYKA Tel: 666-909-018
LEG 53208

ZDROWIE

inne

NFZ
klep Medyczny Legionowo
SAMO ZDROWIE
Zegrzyńska 1d
736-655-545
Art. Rehabilitacyjne
Opieka nad chorym
Art. Ortopedyczne
Wózki Inwalidzkie
Chodziki
Balkoniki
Kule inwalidzkie
Łóżka dla chorych
Produkty stomijne
Produkty dla Amazonek

- Sklep Medyczny Samo Zdrowie Art. rehabilitacyjne, opieka nad chorym, art. ortopedyczne, wózki inwalidzkie, chodziki, balkoniki, kule inwalidzkie, produkty stomijne, łóżka dla chorych, produkty dla amazonek. Legionowo, ul. Zegrzyńska 1d 736 655 545 facebook.com/SklepMedyczny-Legionowo
leg 52969

TURYSTYKA

USŁUGI

remont i budowa

- **Docieplanie Budynków Szybko Tanio Solidnie 502 053 214**
PUL 52814
- Glazura solidnie Tel: 602670035
NDM 53143
- KG podwieszanie sufitów, wełnowanie, gipsowanie, malowanie 507 720 444
NDM 53195
- Malowanie, tapetowanie, remonty, osobiście 694065757
LEG 52817

OGŁOSZENIA DROBNE
do bieżącego numeru przyjmujemy
DO PONIEDZIAŁKU
do godziny 12:00.

ogrodnicze

- Wycinka drzew metodą alpinistyczną, sekcyjna wycinka drzew, przycinanie, prześwietlanie koron drzew, usuwanie martwych drzew, gałęzi, konarów, usługi rębakiem, zrębkowanie gałęzi oraz wywóz urobku. Z PODNOŚNIKA, MIEJSCA TRUDNO DOSTĘPNE, PROFESJONALNIE. 698-991-470
LEG 53176

inne

- **Anteny, usługi RTV, domofony, wideofony, alarmy. 608630582**
LEG 53174

Wynajem i usługi podnośnikiem koszowym. Tel. 602 86 57 86. www.robert.media.pl
LEG 53175

NIERUCHOMOŚCI

sprzedam mieszkanie

- Sprzedam M3 parter, ul. Zegrzyńska. Tel: 602-222-431
LEG 53198
- Sprzedam mieszkanie 3 pokojowe w atrakcyjnej lokalizacji przy ul. Wyszyńskiego w Nowym Dworze Maz. Mieszkanie o powierzchni ok. 63 m kw. składa się z salonu, dwóch sypialni, kuchni, łazienki, wc, dwóch przedpokoi oraz dużego balkonu. Lokal jest słoneczny, okna na dwie strony, znajduję się na II piętrze. W bezpośredniej okolicy sklepy, przedszkole, szkoła, komunikacja miejska oraz stacja PKP. Mieszkanie dostępne od ręki. Chcesz poznać cenę i więcej szczegółów zadzwoń: 510 153 145. Mieszkanie sprzedaję bezpośrednio.
NDM 53243

sprzedam dom

- Sprzedam dom 200m2 w Legionowie, ul. Reytana. Tel: 602-222-431
LEG 53199

OGŁOSZENIA DROBNE
do bieżącego numeru przyjmujemy
DO PONIEDZIAŁKU
do godziny 12:00.

sprzedam działkę

- Działka 1ha w Dębe nad wodą. Cena: 100 tys. do negocjacji. Tel: 602-222-431
LEG 53200
- Sprzedam działkę 580 m2 w Jabłonnie. Tel: 602-222-431
LEG 53197
- Sprzedam działkę budowlaną, uzbrojoną w Izbicy. Cena: 120 zł/m do negocjacji. Tel:602-222-431
LEG 53201

- Sprzedam działkę budowlaną w Chotomowie 4651 m 2, dojazd od ul. Gdańskiej. Działka objęta jest planem zagospodarowania przestrzennego. Teren ten jest oznakowany MN - dopuszczona jest zabudowa mieszkaniowa jednorodzinna, domy wolnostojące i bliźniacze, dopuszczona jest również działalność usługowa, nie uciążliwa dla środowiska. Na działce są młode drzewka (samosiejki) i kilka starszych dębów i sosen. Można zbierać prawdziwki. Działka od strony wschodniej sąsiaduje z łąką. Położenie, drzewa i rozmiar terenu dają tu przyjemne poczucie bycia na uboczu, w przyrodzie; a jednocześnie stacja, usługi, czy inne domy mieszkalne są bardzo blisko. Do stacji kolejowej 10 min. piechotą lub 3 min. samochodem. Do Warszawy 35min. samochodem. Do Jeziora Zegrzyńskiego 20min samochodem. Cena 280 zł za m2
Tel 502055002
LEG 53015

kupię nieruchomość

- Kupię działkę w okolicach Dębego pod usługi. Tel: 602-222-431
LEG 53202
- Kupię za gotówkę mieszkanie do remontu w Nowym Dworze Mazowieckim do 45m2 tel. 605-325-056
NDM 52741

do wynajęcia

- Do wynajęcia w Pułtusku mieszkanie dla kobiety b. tanio 509661909
PUL 53234

MOTOKLINIKA
mgr inż. Zbigniew Książek

MECHANIKA I ELEKTRYKA SAMOCHODOWA
WSZYSTKICH MAREK
Legionowo, Ul. Wrzosowa 11a
tel. 22 784 44 50, 504 688 558
www.motoklinika.auto.pl

eprasa.pl 8b17cf9853

AUTO NAPRAWA
• MECHANIKA • GEOMETRIA • CZĘŚCI
• WYWAŻANIE KÓŁ • KLIMATYZACJA
Adam Szczypkowski
05-110 JABŁONNA ul. WYGONOWA 1
pn. – pt.: 8.00 - 17.00
☎605 94 91 91
022 782 49 10

■ Poznam bezdzietną kobietę do wspólnego zamieszkania w Pomiechówku. Najlepiej mobilną w wieku od 45 lat. Zakwaterowanie bezterminowe. Dom piętrowy, zagospodarowany, wszystkie media. Tel: 883-394-866
NDM 53205

■ Wynajmę parter w domu jednorodzinnym 40m2 w Pomiechówku. Wszystkie media. Tel: 883-394-866
NDM 53206

ROLNICTWO

sprzedam

■ JAJA WIEJSKIE OD KUR GRZEBIĄCYCH Tel. 728 366 774 ul. Małołęcka 26, Nieporęt. Możliwość dowozu lub odbioru w Legionowie, 22 784 69 72.
LEG 53177

ZWIERZĘTA

na 4 łapy

■ Czika to średniej wielkości niewielka sunia, znaleziona na terenie Otwocka (u Nas od 07.09.2023). Psina jest spokojna i sympatyczna, czuje się pewnie na nowym terenie, umie chodzić na smyczy. Kogo, nie dzika, Czika? Tel: 795 845 242, fundacjapsom.pl
LEG 53241

■ Przecinek to małej wielkości, młody piesek, znaleziony na terenie Gminy Wieliszew (trafił do Nas 14.09.2023). Chłopak jest wesoły, otwarty w stosunku do człowieka, uwielbia inne psy. Przecinek, czeka. Tel: 795 845 242, fundacjapsom.pl
LEG 53240

■ Senior to spokojny, dużej wielkości starszy psiak, znaleziony na terenie gminy Leoncin, u Nas od 14.09.2023. Jegomość jest bardzo ufny, lgnie do człowieka, ładnie chodzi na smyczy. Kto zgubił Seniora? Tel: 795 845 242, fundacjapsom.pl
LEG 53242

INTER CARS
Filia Legionowo
ul. Zegrzyńska 4
tel.: 22 767 53 80
tel.: 22 767 53 89
INTERCARS.COM.PL

UROCZYSTOŚCI

organizacja imprez

■ Parodysta, wodzirej, konferansjer, animator kultury, półfinalista programu „Mam talent" - tanio, solidnie - Legionowo i okolice 791833101
LEG 53179

RESTAURACJA LEGIONOWSKA

■ **RESTAURACJA LEGIONOWSKA; chrzciny, komunie, stypy, urodziny, uroczyste obiady, romantyczne kolacje, catering. Tel. 505-360-809, www.legionowska.pl**
LEG 53178

MATRYMONIALNE

KOMUNIKATY

RÓŻNE

■ Sprzedam duże drewniane rzeźby, kapliczki 601913597
LEG 53180

OGŁOSZENIA DROBNE
do bieżącego numeru przyjmujemy
DO PONIEDZIAŁKU
do godziny 12:00.

WYCINKA DRZEW
METODĄ ALPINISTYCZNĄ
- SEKCYJNA WYCINKA DRZEW
- PRZYCINANIE PRZEŚWIETLANIE KORONY DRZEW
- USUWANIE DRZEW GAŁĘZI KONARÓW MARTWYCH
- USŁUGI RĘBAKIEM , ZRĘBKOWANIE GAŁĘZI ORAZ WYWÓZ UROBKU
698 991 470
Z PODNOŚNIKA • MIEJSCA TRUDNO DOSTĘPNE • PROFESJONALNIE

Rolety,Verticale,Moskitiery
tel. 608 682 772
Pomiar i wycena Gratis!

WYCIĄG
z ogłoszenia o przetargu na sprzedaż nieruchomości

WÓJT GMINY LEONCIN
O G Ł A S Z A
TRZECI PRZETARG USTNY NIEOGRANICZONY
na sprzedaż niżej wymienionej nieruchomości stanowiącej własność Gminy Leoncin:

Lp.	*Położenie nieruchomości*	*Oznaczenie nieruchomości*		*Powierzchnia działki ewid. w ha*	*Przeznaczenie nieruchomości w miejscowym planie zagospodarowania*	*Cena wywoławcza nieruchomości (netto) w zł*	*Kwota wadium w zł*
		Nr księgi wieczystej	*Wg danych z ewidencji gruntów (nr ewid. działki)*				
1	**25 Stare Gniewniewice**	**WA1N/ 00070675/8**	**57/6**	**0,4842 ha** + służebność gruntowa przechodu i przejazdu	Nieruchomość gruntowa zabudowana budynkiem mieszkalnym jednorodzinnym 1 kondygnacyjnym z poddaszem użytkowym o powierzchni zabudowy 123 m² i powierzchni użytkowej 192,35 m² oraz budynkiem gospodarczym o powierzchni zabudowanej 43 m². Działka zabudowana zlokalizowana jest we wsi Stare Gniewniewice 6B gmina Leoncin powiat nowodworski.	***623 574,00 zł,*** tym: - 3 234,00zł (wartość służebności gruntowej) *Cena ustalona przetargu zostanie powiększona o 23% podatek VAT.*	**62 400,00 zł**

Opis nieruchomości:
Nieruchomość gruntowa zabudowana budynkiem mieszkalnym jednorodzinnym 1 kondygnacyjnym z poddaszem użytkowym o powierzchni zabudowy 123 m² i powierzchni użytkowej 192,35 m² oraz budynkiem gospodarczym o powierzchni zabudowanej 43 m². Działka zabudowana zlokalizowana jest we wsi Stare Gniewniewice 6B gmina Leoncin powiat nowodworski.

Przetarg odbędzie się w dniu 12 października 2023 r. o godz. 11.00
w Urzędzie Gminy Leoncin, pok. nr 15.

Pełna treść ogłoszenia o przetargu dostępna jest na stronach: www.leoncin.bip.net.pl (przetargi), www.leoncin.pl oraz w Urzędzie Gminy Leoncin pok. nr 15 tel. 22 785-65-82 (85); 785-66-00 wew.14.

Wójt Gminy
/-/Adam Mirosław Krawczak

ECO HARPOON Recycling Sp. z o.o.
ECO HARPOON - Recycling Sp. z o.o.
Cząstków Mazowiecki 128
05-152 Czosnów
NIP 527-27-45-389
REGON 362569260
BEZPŁATNY
odbiór dużych elektrośmieci !
Odbierzemy od Państwa - kuchenki, - chłodziarki, - zmywarki, - telewizory, - pralki, itd.
ODBIERAJĄC DUŻE SPRZĘTY, ZABIERAMY RÓWNIEŻ DROBNE AGD, BATERIE
Masz pytanie ? Zadzwoń
+48 725-155-155
Bezpłatny odbiór krok po kroku !
1. Dzwonisz pod numer +48 725-155-155
2. My rejestrujemy Twoje zlecenie
3. Oddzwaniamy w ciągu 3 dni w celu uzgodnienia terminu
4. Przyjeżdżamy, odbieramy i wynosimy !
KONTAKT: od poniedziałku do piątku 8:00-16:00
www.ecoharpoon.pl

eprasa.pl 8b17cf9853

RACHUNKI za ENERGIĘ elektryczną jeszcze niższe

Od 19 września zaczyna obowiązywać rozporządzenie dotyczące obniżki cen prądu dla gospodarstw domowych. Jeszcze w tym roku jeden rachunek za prąd będzie tańszy o ponad 120 zł.

Rząd wprowadza kolejne, po Tarczy Solidarnościowej, rozwiązanie, którego celem jest ochrona gospodarstw domowych przed skokowym wzrostem cen energii elektrycznej.

Nowe rozporządzenie Ministerstwa Klimatu obniża ceny prądu o 12 procent. Przepisy obowiązują wstecz, czyli tańsza będzie także energia, za którą już zapłaciliśmy. Oznacza to uzyskanie nadpłaty, którą dostawcy rozliczą w jednym z rachunków jeszcze w tym roku. Dla statystycznej rodziny o przeciętnym zużyciu nowy mechanizm wsparcia odbiorców oznacza równowartość rachunku za energię za jeden miesiąc – wynika z wyliczeń PGE.

Do obniżenia rachunków będą zobowiązani wszyscy sprzedawcy energii elektrycznej w Polsce. Aby móc skorzystać z upustu, gospodarstwa domowe muszą spełnić przynamniej jeden z warunków opisanych w rozporządzeniu.

Są to:

- wyrażenie zgody na korespondencję, w tym otrzymywanie faktur VAT drogą elektroniczną,
- wyrażenie zgody na otrzymywanie drogą elektroniczną informacji o oferowanych produktach i usługach,
- potwierdzenie poprawności swoich danych u sprzedawcy energii,
- zmniejszenie w okresie co najmniej trzech następujących po sobie miesięcy pomiędzy styczniem 2023 r., a wrześniem 2023 r. zużycie energii elektrycznej o 5 proc. w porównaniu do analogicznego okresu w roku 2022 w okresie,
- posiadanie prosumenckiej instalacji OZE,
- korzystanie z podwyższonych limitów zużycia w ramach rządowej Tarczy Solidarnościowej (dotyczy gospodarstw domowych z Kartą Dużej Rodziny, z osobą z niepełnosprawnością lub rolników).

Zgodnie z rozporządzeniem w przypadku spełnienia przed odbiorcę energii jednego ze wskazanych warunków, rozliczenie obniżki ma nastąpić „bez zbędnej zwłoki" – nie później niż na ostatniej fakturze w 2023 r. Jeżeli natomiast odbiorca nie spełni żadnego z warunków, rozliczenie za 2023 r. ma nastąpić w fakturach za kolejne okresy rozliczeniowe w 2024 r. Jednak nie później niż do 31 marca 2024 r.

Jeden darmowy rachunek za prąd to nie jedyna dobra wiadomość w kontekście cen energii. Wcześniej rząd zdecydował o poszerzeniu Tarczy Solidarnościowej, która obniżyła ceny energii do 40 procent jej wartości rynkowej. Podniesione zostały limity zużycia, do których obowiązywać będą zniżki.

Nowe limity zużycia energii po preferencyjnej, zamrożonej stawce zostały podniesione z 2000 do 3000 kWh dla wszystkich gospodarstw domowych, z 2600 do 3600 kWh dla gospodarstw z osobami z niepełnosprawnościami oraz z 3000 do 4000 kWh dla rolników i gospodarstw z Kartą Dużej Rodziny –. Energia zużyta przez odbiorców indywidualnych poniżej limitu kosztuje tyle, co w ubiegłym roku, czyli ok. 41 gr za kWh netto.

Dodatkową ochroną przed wzrostem cen energii zostały również objęte samorządy, odbiorcy wrażliwi oraz sektor małych i średnich przedsiębiorstw. Dla tej kategorii odbiorców rząd zdecydował o obniżeniu od października ceny energii z ok. 78 gr do 69 gr za kWh.

eprasa.pl 8b17cf9853

605 078 555

www.leg-bud.pl

od 6900 zł / m²

LEG-BUD

3 ETAP
HERBERTA

MIESZKANIA
NA KAŻDĄ
KIESZEŃ

eprasa.pl 8b17cf9853

SCENA NOK

Spektakl Zespołu „Krąg” wzruszył niejednego widza

Widowisko „Sierpniowa ballada” przygotowane przez Zespół Małych Form Teatralnych „Krąg” działający przy nowodworskim Uniwersytecie Trzeciego Wieku wystawione na scenie Nowodworskiego Ośrodka Kultury, poświęcone było wspomnieniom o Powstaniu Warszawskim

Spektakl poetycko-muzyczny, który przygotowały panie pod wodzą charyzmatycznej liderki Janki Patockiej cieszył się dużym zainteresowaniem publiczności. W czwartkowe popołudnie panie i towarzyszącym im akordeonista, poprzez piosenkę i poezję uczcili pamięć o Bohaterach wydarzeń z 1944 roku.

Program widowiska został przygotowany również dla upamiętnienia twórczości Krzysztofa Kamila Baczyńskiego (1921-1944). Jego poezja to głos pokolenia Kolumbów – liryka chwytająca za serce, ale też niosąca przesłanie: Nigdy więcej takiego morza krwi i nierównej walki. Krzysztof pisał też cudowne erotyki, w których wyznawał gorącą miłość ukochanej żonie Basi. Harcerce, równie mocno zaangażowanej w Powstaniu Warszawskim. Baczyński pisał wiersze katastroficzne i niezwykle poważne, ale też żołnierskie, do marszu np. „O Barbaro” czy „Maszeruje pluton” wybrzmiały one w programie. - Piosenkami i poezją opowiadamy o tych wspaniałych dziewczynach: harcerkach, sanitariuszkach i łączniczkach – często bezimiennych. Poświęciły swoje najpiękniejsze lata życia na walkę o wolność. Ginęły od kul. Pod gruzami własnych domów. Na barykadach. Z uzbrojonym po zęby wrogiem - przekazała J. Patocka.

Publiczność mogła uczestniczyć aktywnie w przedstawieniu i śpiewać wraz z artystkami, które przygotowały i rozdały zebranym śpiewniki z wykonywanymi utworami.

gm.

ZAPROSZENIE

eprasa.pl 8b17cf9853

Święto Gminy Jabłonna 2023

www.jablonna.pl

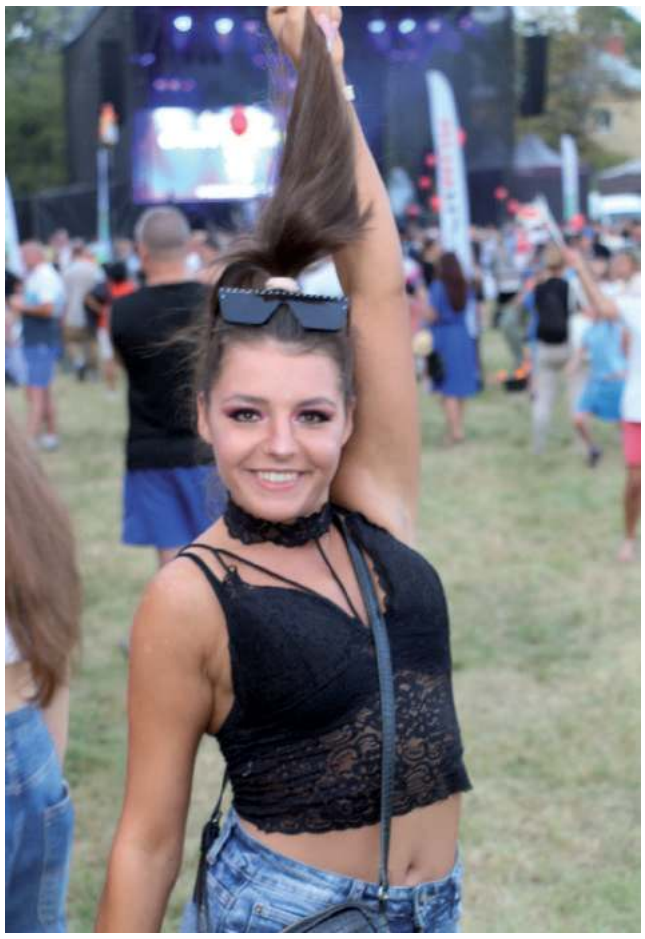

To był cudowny, pełen radości dzień i magiczny wieczór...

Moc atrakcji, wielkie emocje i wspaniali goście specjalni: wyjątkowa Patrycja Mołczanow, która w ramach swej akcji charytatywnej „MEET & GREET" zebrała 7184,01 PLN na rzecz Domu Dziecka w Chotomowie, legenda boksu Krzysztof „Diablo" Włodarczyk oraz wielkie muzyczne gwiazdy: Sarsa i Kayah, która swym niesamowitym koncertem porwała nas wszystkich i uniosła w prawdziwą muzyczną podróż! Ogromny sukces tegorocznego Święta Gminy Jabłonna zawdzięczamy przede wszystkim zaangażowaniu lokalnej społeczności. Wielkie podziękowania dla wszystkich, którzy pracowali przy organizacji tego wydarzenia i dla wszystkich, którzy zaszczycili nas swoją obecnością. Dziękujemy, że mogliśmy być razem! Gmina Jabłonna górą!

ORGANIZATORZY I PARTNERZY:
25 lat Mazowsze
ALKAM SECURITY TWÓJ SPRAWDZONY PARTNER
ekomax RECYKLING
OSP JABŁONNA
COMBAT ALERT
25 WDH BRZASK
Project
TALENCIAKI
GMINA JABŁONNA
GMINNE CENTRUM KULTURY JABŁONNA
OSiR Jabłonna
Ośrodek Sportu i Rekreacji
POWIAT LEGIONOWSKI
Przystań w sercu Mazowsza
alhua TECHNOLOGY
eko Jabłonna
ms-eko
laito
LUPUS KLUB SPORTOWY
CHEER Leaders
JK COMPANY
Gminna Biblioteka Publiczna w Jabłonnie
PAŁAC W JABŁONNIE
POLSKA AKADEMIA NAUK
SOŁTYSI I RADY SOŁECKIE
KOŁO GOSPODYŃ WIEJSKICH W CHOTOMOWIE
LEROY MERLIN
Bióodpady.pl
Fenix
PRZYLESIE CLINIC

eprasa.pl 8b17cf9853

POMIECHÓWEK

Kolorowe święto plonów

Stoły uginające się od smakołyków, kolorowe stroje i imponujące wieńce - to nic innego jak Gminno-Parafialne Dożynki 2023 Gminy Pomiechówek

10 września w Pomiechówku obchodzono coroczne święto plonów. W uroczystości włączyło się wielu mieszkańców. Jak co roku, na terenie wokół kościoła parafii św. Anny, sołectwa rozstawiły kolorowe stoiska ze smakołykami. Można było skosztować tradycyjnych dań i słodkości. Sołectwa zbierały w ten sposób datki na rzecz Ochotniczej Straży Pożarnej.

O część artystyczną Dożynek zadbał Gminny Ośrodek Kultury. Na gości czekały warsztaty rękodzieła i występ teatru seniorów DESA. Odbyła się także przygotowana przez wydział ochrony środowiska i rolnictwa urzędu gminy akcja wymiany plastikowych korków na wrzosy. Swoje stoisko przygotowali również strażacy z pomiechowskiej OSP.

Punktualnie w południe odbyła się uroczysta msza święta. Sołectwa zaprezentowały tradycyjne wieńce i kosze pełne plonów. Gospodarzem tegorocznych dożynek było sołectwo Nowy Modlin.

M.A.

eprasa.pl 8b17cf9853

PAMIĘĆ O BOHATERACH

W hołdzie Obrońcom Modlina

Pamięć o żołnierzach walczących w obronie Modlina przed Niemcami w 1939 roku jest wciąż żywa wśród mieszkańców miasta. Wzorem lat ubiegłych, tak i w bieżącym roku wszyscy chętni mogli uczestniczyć w obchodach rocznicy w formie bardziej lub mniej oficjalnej

Obchody rozpoczęły się od uroczystości pod tzw. kotwicą w miejscu I Portu Marynarki Wojennej, w których brali udział przedstawiciele lokalnego samorządu oraz Ligi Morskiej i Rzecznej. Następnie odbyła się msza święta w intencji żołnierzy z września 1939 r. w Kościele pw. Św. Barbary w Twierdzy Modlin, po której uczestnicy przemaszerowali pod pomnik Obrońców Modlina przy ul. Ledóchowskiego, by złożyć kwiaty i oddać hołd pomordowanym.

Od godziny 13.00 do 17.00 w Parku Trzech Kultur został zorganizowany piknik historyczny podczas, którego nie zabrakło atrakcji militarnych, pokazu kawalerii i sprzętu wojskowego z epoki oraz gier i konkursów dla najmłodszych. Wszystko zwieńczyła retro-potańcówka.

Foto: MaKar

red.

ZAPROSZENIE

BOKS

Największy trening bokserski na Mazowszu

W miniony weekend Klub Bokserski działający przy Nowodworskim Ośrodku Sportu i Rekreacji zaprosił mieszkańców na grupowy trening „Z Boksem po Zdrowie". Wśród zaproszonych gości nie zabrakło bokserskich Mistrzów. Frekwencja dopisała

Trening stał się świetną okazją do poznania tej coraz popularniejszej sztuki walki, a co najważniejsze - do sportowej integracji. Mieszkańcy przyszli całymi rodzinami, w treningu uczestniczyło blisko 100 osób.

Prócz sportowych zmagań, podczas treningu można było spotkać aktualnego Mistrzem Świata w Kickboxingu **Jana IRONA Lodzika**. Odbyły się sparingi zawodników początkujących i medalistów Mistrzostw Polski. A wszystko w duchu fair play i w celu niesienia pomocy. Podczas treningu zbierano środki na leczenie małego nowodworzanina Sebka. Uzbierana kwota to ok. 900 zł. Bokserskie święto swoim patronatem objął Krzysztof Kapusta - Starosta Powiatu Nowodworskiego oraz Jacek Kowalski Burmistrz Miasta Nowy Dwór Mazowiecki.

red.

Trudno było zmieścić wszystkich uczestników na jedej fotografii Foto: KB NDM

eprasa.pl 8b17cf9853

KTS OPEN

Dwoje zawodników z KTS na podium

Na początku września w hali sportowej przy ul. Młodzieżowej odbył się turniej tenisowy KTS OPEN. Nowodworskie rozgrywki zyskują na popularności wśród zawodników z całego kraju, o czym może świadczyć tegoroczna frekwencja

W odróżnieniu od poprzedniego roku, tym razem turniej został podzielony na dwa dni. Pierwszego dnia zmierzyli się najmłodsi zawodnicy, natomiast w niedzielę przy stołach pojawili się zawodnicy z kategorii OPEN. Łącznie udział w rozgrywkach wzięło niemal 100 zawodników z całej Polski! Największe sukcesy w barwach KTS Nowy Dwór Maz. osiągnęli **Zuzanna Pawelec** zwyciężając w kategorii Kadet+junior, natomiast **Grzegorz Janczewski** zajął 2. miejsce w kat. OPEN.

Poniżej prezentujemy najlepszych w poszczególnych kategoriach.

Młodzik i młodsi – dziewczęta
(rok ur. 2011 i później)
1. Helena Puławska (Zielona Góra)
2. Natalia Czarnecka (KS DEKORGLASS Działdowo)
3. Amelia Puławska (Zielona Góra)

Młodzik i młodsi – chłopcy
(rok ur. 2011 i później)
1. Ignacy Sławiński (KS Bogoria Grodzisk Mazowiecki)
2. Adam Osica (GKTS Wiązowna)
3. Fabian Szczepański (KS DEKORGLASS Działdowo)

Kadet+Junior – dziewczęta
(rok ur. 2005-2010)
1. Zuzanna Pawelec (KTS Nowy Dwór Mazowiecki)
2. Aleksandra Zgierska (MKS Lewart AGS Lubartów)
3. Natalia Brzezińska (KS DEKORGLASS Działdowo)

Kadet+Junior – chłopcy
(rok ur. 2005-2010)
1. Maciej Janik (Spójnia Warszawa Tenis Stołowy)
2. Krzysztof Stąporek (KS Bogoria Grodzisk Mazowiecki)
3. Borys Massalski (UKS Return Piaseczno)

OPEN
1. Przemysław Walaszek (Fibrain AZS Politechnika Rzeszów)
2. Grzegorz Janczewski (KTS Nowy Dwór Mazowiecki)
3. Michał Galas (ATS Akanza AZS UMCS Lublin)

Foto: NOSIR
NOSIR

ZAPROSZENIE

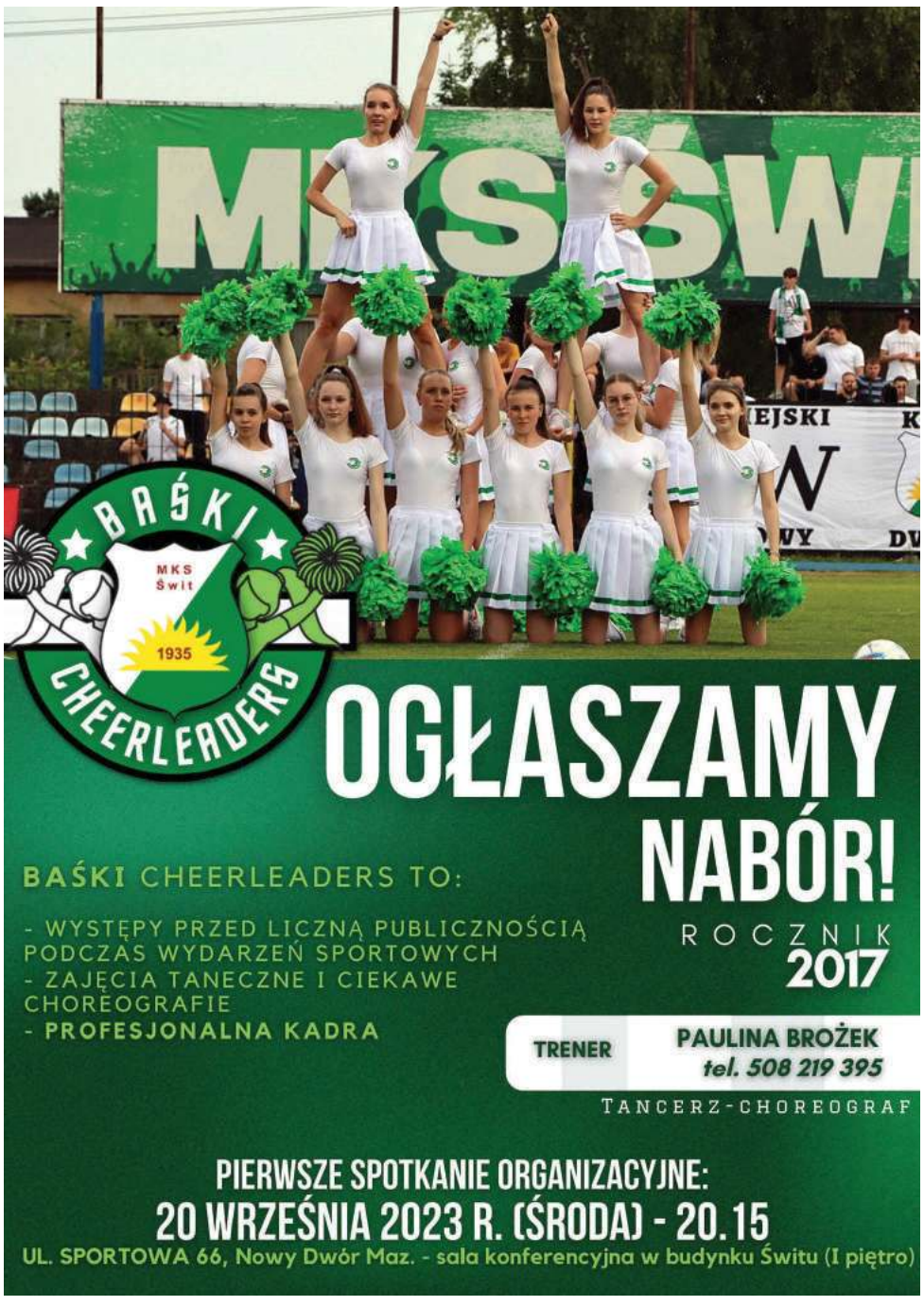

eprasa.pl 8b17cf9853