ISSN 1642-8129
INDEKS 368261

super tydzień włodawski

Nr 47 (1094)

PONIEDZIAŁEK–NIEDZIELA • 21 - 27 listopada 2022 r. • Cena 3,80 zł (w tym 5% VAT)

SZLACHETNA PACZKA SZUKA POTRZEBUJĄCYCH 8

fot. facebook.com/PolicjaPL

RAKIETA SPADŁA 100 KM OD NAS 2

Tragiczne zdarzenie w Przewodowie wstrząsnęło całą Polską. I nie ma co ukrywać, że na wielu mieszkańców naszego regionu, szczególnie przygranicznych miejscowości, padł blady strach. I choć wykluczono wersję ataku na Polskę, obawy pozostały. Niejednej osobie przez głowę przeszła myśl: „Zdarzyło się raz, może się zdarzyć po raz drugi…”

Z TEJ INWESTYCJI UCIESZY SIĘ PRZEDE WSZYSTKIM MŁODZIEŻ

W MIEŚCIE POWSTANIE KRĘGIELNIA POD CHMURKĄ

8

SENIORKA Z WŁODAWY SPRYTNIEJSZA OD OSZUSTÓW 4

MIESZKAŃCY NASZEGO REGIONU...

ODCZUWAJĄ INFLACJĘ 6

TAK SIĘ KRĘCIŁ SEKSBIZNES

PODEJRZANE DWIE RODZINY 3

LOOMBARD
ZŁOTO • POŻYCZKI POD ZASTAW • KANTOR
POŻYCZKI POD ZASTAW WSZYSTKIEGO
-telefony komórkowe,
-sprzet RTV i AGD,
-biżuteria, złoto,
-komputery,
-elektronika,
-samochody,
ZRZESZENIE NAJLEPSZYCH LOMBARDÓW
czynne 7dni 8-20
Włodawa
Rynek 2
82 572 64 30
www.loombard.pl
2039

PROSTO OD PRODUCENTA
SPRZEDAŻ PELLETU
530·818·484
DOSTAWA W 24H
6519

W GMINIE WŁODAWA BĘDZIE KOSZTOWAŁ 1.5 TYS. ZA TONĘ

BĘDĄ MIELI TAŃSZY WĘGIEL 12

KTO DOSTARCZY PRĄD DO WŁODAWY?

DO PRZETARGU WŁODAWSKIEGO RATUSZA NIE ZGŁOSIŁA SIĘ ANI JEDNA FIRMA 12

eprasa.pl 8b4ea0b378

Masz problem? Zadzwoń!
tel. 82 565 27 05, 565 44 30 POMOŻEMY!

REGION Dramatyczne zdarzenie w Przewodowie

Rakieta spadła 100 km od nas

Tragiczne zdarzenie w Przewodowie wstrząsnęło całą Polską. I nie ma co ukrywać, że na wielu mieszkańców naszego regionu, szczególnie przygranicznych miejscowości, padł blady strach. I choć wykluczono wersję ataku na Polskę, obawy pozostały. Niejednej osobie przez głowę przeszła myśl: „Zdarzyło się raz, może się zdarzyć po raz drugi…"

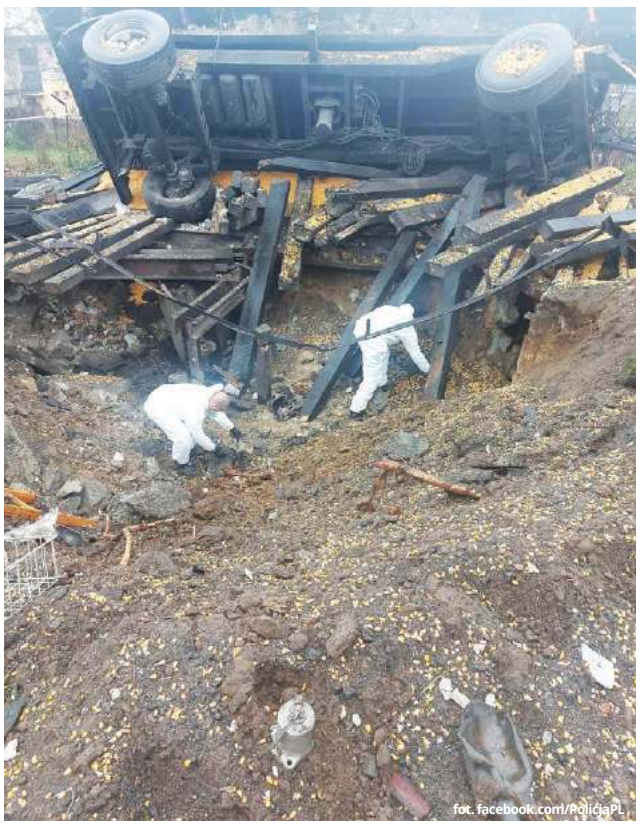
fot. facebook.com/PolicjaPL

- W naszym i ekspertów przekonaniu, był to niezamierzony incydent. Nikt nie chciał nikomu w Polsce zrobić krzywdy. To w jakimś sensie nasza wspólna tragedia – uspokajał prezydent **Andrzej Duda**.

Dwie ofiary, nie wiadomo, kto zawinił

We wtorek po południu siły rosyjskie przeprowadziły zakrojony na szeroką skalę atak rakietowy na Ukrainę, wymierzony głównie w obiekty energetyczne. Tego dnia na terenie leżącej blisko granicy z Ukrainą wsi Przewodów o godzinie 15.40 spadł pocisk, doszło do eksplozji, w wyniku której zginęło dwóch Polaków. To pracownicy suszarni zbóż. Jeden był kierowcą, drugi magazynierem.

Tragicznie zmarły 62-latek z Przewodowa został pochowany w sobotę. Pogrzeb drugiej z ofiar - 60-letniego mężczyzny z pobliskiej wsi Setniki – odbył się w niedzielę. Obie uroczystości mały charakter państwowy.

Wiadomość jak grom z nieba

Przewodów to wieś w gminie Dołhobyczów w powiecie hrubieszowskim. Jest położona niecałe 10 km w linii prostej od granicy polsko-ukraińskiej, około 100 km od Chełma. Dyżurny Komendy Wojewódzkiej Państwowej Straży Pożarnej w Lublinie podał, że doszło do wybuchu ciągnika, który wjechał na wagę w tamtejszej suszarni zbóż. Potem w różnych mediach ogólnopolskich pojawiały się różne nieoficjalne i sprzeczne informacje dotyczące przyczyn eksplozji w Przewodowie. Najczęściej powtarzaną informacją była ta o ataku dwóch rosyjskich rakiet.

Zaraz po eksplozji do Przewodowa przyjechali przedstawiciele różnych służb, wojska, policji, straży pożarnej, a także prokuratorzy z Hrubieszowa i z Prokuratury Okręgowej w Zamościu. Przez kilka dni pracowała grupa ekspercka złożona z polskich wojskowych. Szczegóły ustalają prokuratorzy, biegli sądowi i służby.

To nie gaz eksplodował, a rakieta

O dwóch eksplozjach w Przewodowie dowiedzieliśmy się od mieszkańca pobliskiego Chłopiatyna.

– Mieszkam jakieś 6 km w linii prostej od Przewodowa. We wtorek po południu usłyszałem dwa głośne wybuchy. Najpierw jeden, a kilka sekund potem drugi. W pierwszej chwili pomyślałem, że mógł eksplodować gaz. Ale po drugim wybuchu odrzuciłem tę hipotezę – mówi mieszkaniec Chłopiatyna.

– To był jeden wielki huk, zatrzęsły się okna, podłoga. Wyszłam na balkon i z okna od razu zobaczyłam dym. Unosił się przez kilkanaście minut – opisuje pani **Aleksandra** z Przewodowa.

– W pierwszej chwili nikt z miejscowych nie przypuszczał, że w suszarnię zbóż w Przewodowie mogły uderzyć rakiety. Ale niedługo potem w wieczornych serwisach i programach informacyjnych była to główna informacja. Tylko jaki cel miałby Putin, by swoje rakiety kierować na Przewodów w suszarnię zbóż – powątpiewa mieszkaniec Przewodowa.

We wtorek przed północą zakończyło się posiedzenie sztabu kryzysowego w Hrubieszowie.

– Rodziny dwóch ofiar eksplozji zostały objęte opieką psychologiczną. Składamy im pełne współczucia kondolencje – poinformowała nas starosta hrubieszowski **Aneta Karpiuk**.

O powściągliwość w komentowaniu wydarzeń w Przewodowie apelowała burmistrz Hrubieszowa, **Marta Majewska:** - Proszę o powstrzymanie się przed niepotrzebnymi komentarzami i podsycaniem emocji. Nie siejmy paniki. Sytuacja jest trudna, zwłaszcza w takim przygranicznym terenie jak tutaj. Naprawdę może to wzbudzić niepotrzebną panikę wśród mieszkańców z uwagi na to, co się wydarzyło. Po prostu bardzo proszę, aby poczekać na oficjalne komunikaty – one są bardzo ważne – i dać spokojnie pracować wszystkim służbom, które tutaj naprawdę przez ostatnie godziny stają na wysokości zadania.

Kilka dni śledztwa i analiz

Polska strona uważa, że był to pocisk ukraińskiej obrony przeciwlotniczej, który miał strącić rakietę Rosji. Nie udało się i teraz badane są dokładne okoliczności wypadku – tak o tym zdarzeniu mówi prezydent Andrzej Duda, który po tragedii odwiedził tę małą wieś na Lubelszczyźnie.

W swoim oświadczeniu powiedział, że absolutnie nic nie wskazuje na to, że był to intencjonalny atak na Polskę. – Najprawdopodobniej była to rakieta produkcji rosyjskiej, prawdopodobnie wyprodukowana w latach 70., rakieta typu S-300. (...) Nie mamy w tej chwili żadnych dowodów na to, że została wystrzelona przez stronę rosyjską. Natomiast jest wysokie prawdopodobieństwo, że była to rakieta służąca obronie przeciwrakietowej, czyli że była użyta przez siły obronne ukraińskie. (...) Jest wysoce prawdopodobne, że jedna z tych rakiet spadła niestety na terytorium Polski…

Śledztwo w tej sprawie prowadzą polscy i zagraniczni eksperci. **red, Mariusz Parol**

Ludzie, zamykajcie domy! Grasuje szajka włamywaczy!

GM. WIERZBICA Mieszkańcy gminy Wierzbica ostrzegają siebie nawzajem przed włamywaczami, którzy próbują wdzierać się do domów. - Przestrzegajcie swoich sąsiadów, rodziny, znajomych i miejcie oczy szeroko otwarte!!! - apelują.

Jedna z mieszkanek gminy pisze na Facebooku, że w czwartek (17 listopada) przed godziną 15 do jej domu wtargnął mężczyzna. Ubrany był w bluzę moro z kapturem, miał na sobie ciemne jeansy i czerwone sportowe buty.

- Spłoszony intruz, który nie spodziewał się, że ktoś będzie w domu, uciekł do wiśniowego sedana (marka nieznana, numery niestety też). Okolice Cyców -Wierzbica uważajcie na siebie! – radzi kobieta.

Również w okolicach Olchowca widziano żółtego renaulta kangoo, który jeździł bez świateł. Jakiś mężczyzna podobno chodził z latarką po posesjach.

Natomiast w miejscowości Kulik-Kolonia podobno w niedzielę ok. 11 kręciła się czarna skoda kombi na tablicach LZA...

- Facet zatrzymywał się w kilku miejscach blisko naszej posesji, wysiadał z auta, rozglądał się i niby rozmawiał przez telefon. Gdyby się zgubił, to by zapytał o drogę, ale on tylko się rozglądał... - ostrzega ktoś na Facebooku.

- W Sawinie koło Chełma też było włamanie. Ponoć jeżdżą, pytają, kto gdzie wyjechał i okradają domy, głównie szukają kasy i złota – dodaje kolejna osoba.

Komunikat o niepokojących zdarzeniach udostępnia OSP Busówno: „Nie musimy sami reagować, wystarczy, że zadzwonimy na numer 112 i zasygnalizujemy nietypową sytuację (powiedzieć, że w rejonie często są włamania), a patrol policji zjawi się w okolicy! Warto też zrobić zdjęcie, nawet sylwetki z tyłu, jeśli się obawiamy od przodu. Jeżeli ktoś obcy się kręci, wyjść za posesję poobserwować, gdzie idzie, zapamiętać nr rejestracyjny (może być fałszywy), zapisać gdzieś markę, kolor..." - doradzają ochotnicy.

- Proszę, aby mieszańcy reagowali, dzwoniąc pod numer 112, podając numer rejestracyjny pojazdu, markę i kolor, jeśli to możliwe. Proszę o zamykanie drzwi, nawet jeżeli jesteście w domu. Przykre, że pojawili się u nas amatorzy takiego zarobkowania. Dwa lata temu, podczas epidemii wywołanej Covidem, krążyli po naszej gminie niby wolontariusze pewnej fundacji z Polski. Chodzili po Wierzbicy i zbierali pieniądze. Informacja na portalach społecznościowych i bardzo liczne udostępnienia wypłoszyły fałszywych wolontariuszy - apeluje wójt **Bożena Deniszczuk**, która także zaangażowała się w sprawę. **(apm)**

Pobicie przed sklepem

CHEŁM Do 12 lat więzienia grozi mieszkańcom Chełma w wieku 18 i 26 lat za pobicie dwóch osób przed jednym z chełmskich sklepów.

Wszystko działo się w nocy 17 listopada. Z ustaleń policjantów wynika, że 19-latek i jego o rok starszy kolega zostali zaczepieni przez nieznanych im mężczyzn, którzy zażądali, aby zapłacili za ich zakupy. Odmówili, co 18 - i 26-latkowi bardzo się nie spodobało. Wyszli na zewnątrz i czekali na swoje ofiary. Potem - według ustaleń śledczych - ich zaatakowali, pobili i okradli. Zabrali jednak zaledwie parę złotych i ładowarkę do e-papierosa.

- Funkcjonariusze po przejrzeniu monitoringu zatrzymali 18-latka, który odpowiadał podanemu rysopisowi. Mężczyzna został osadzony w policyjnym areszcie. Badanie stanu trzeźwości wykazało ponad 1,5 promila alkoholu w organizmie. Dodatkowo posiadał przy sobie marihuanę - informuje starsza sierżant **Angelika Głąb-Kunysz** z Komendy Miejskiej Policji w Chełmie.

Druga z podejrzewanych osób została zatrzymana w miejscu zamieszkania. Przeszukanie pomieszczeń zaowocowało odnalezieniem skradzionego przedmiotu, a także marihuany. Mężczyzna również był nietrzeźwy. Miał ponad promil alkoholu w organizmie.

- Obaj byli już notowani za podobne przestępstwa. Gdy wytrzeźwieją, zostaną im postawione zarzuty. O ich dalszym losie zdecyduje sąd - dodaje policjantka. **TK**

super tydzień chełmski
Stosujemy Kodeks Dobrych Praktyk Wydawców Prasy

Ukazuje się na terenie powiatów: chełmskiego, krasnostawskiego i włodawskiego

Redaguje zespół:
Piotr Pyrkosz (redaktor naczelny / dyrektor do spraw wydawniczych)
Agnieszka Pastuszak–Maksim (z–ca redaktora naczelnego)
Grzegorz Drozdalski, Krystyna Szeremeta (korekta), Konrad Kowalski, Marcin Petruk, Monika Fajge, Dorota Waryszak, Rafał Czyżyk

Grafika i DTP:
Mateusz Gendek, Wojciech Kopczyński

Sekretariat:
Anna Wyczyńska

Biuro Reklam i Ogłoszeń:
Joanna Derkacz (kierownik), Renata Kasprzak, Karolina Starzyńska, Edyta Kusiak, Krzysztof Kwiatek

Redakcja/Biuro Reklam i Ogłoszeń:
22–100 Chełm, ul. Lubelska 31
tel./fax 82 565 27 05,
e–mail:
redakcja@supertydzien.pl
reklama@supertydzien.pl

Kolportaż:
PressTrans
tel. 604 494 479

Druk:
Seregni Printing Group Sp. z o.o.
ul. Matuszewska 14 hala B3.
03-876 Warszawa

Wydawca: Grupa Wydawnicza SŁOWO Sp. z o.o. 02-672 Warszawa, ul. Domaniewska 17/19/133

Redakcja nie odpowiada za treść reklam i ogłoszeń

eprasa.pl 8b4ea0b378

CHEŁM Podejrzany o próbę wyłudzenia już zatrzymany

Chciał oskubać lokatorów CHSM

„Dotyczy rozliczenia przełącza ciepłowniczego MPEC-CEMEX Nr 27……" Takie pismo razem z drukami do zapłaty otrzymali lokatorzy Chełmskiej Spółdzielni Mieszkaniowej. Jak się okazało, wezwań nie wysyłała ani miejska spółka, ani spółdzielnia. Właścicielem podanego w druku konta jest 54-latek z gminy Rejowiec Fabryczny. Myślał, że to się nie wyda? Już został zatrzymany przez policję.

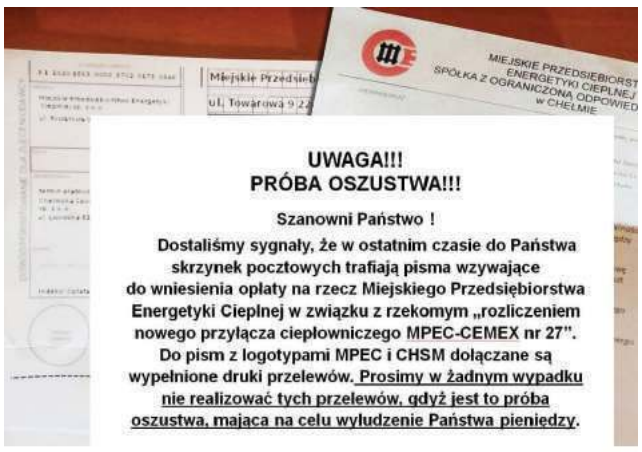

W ubiegłą środę dyżurny chełmskiej komendy otrzymał zgłoszenie o usiłowaniu oszustwa na szkodę mieszkańców Chełma. Żądano od nich dopłaty za przyłącze do sieci energetycznej. Pismo, które chełmianie znaleźli w swoich skrzynkach pocztowych, było bardzo podobne do tych, które otrzymują z MPEC-u. W treści było wezwanie do zapłaty kwoty 197,86 złotych.

- Zaniepokojeni mieszkańcy dzwonili do przedsiębiorstwa z informacją o otrzymanej korespondencji. Jak się okazało, w treści pisma było dużo błędów ortograficznych, nie zgadzał się numer konta bankowego oraz było użyte logo spółdzielni, które w pismach MPEC nie widnieje – mówi sierżant **Angelika Głąb-Kunysz** z KMP w Chełmie.

Takie pismo otrzymał między innymi jeden z mieszkańców osiedla XXX-lecia, który zgłosił się do naszej redakcji. Około godz. 11 do skrzynek na klatkach schodowych w bloku, w którym mieszka, ktoś wrzucił podejrzane listy, a w nich wypełnione dowody wpłaty.

- Przeczytałem, że MPEC buduje nową elektrownię i powstanie jakiś kabel, za który mamy zapłacić. Płatności należy dokonać do 30 listopada. W przeciwnym razie naliczone zostaną dodatkowe koszty. Na drugiej kartce był blankiet do zapłaty na poczcie. Wszystkie dane na pierwszy rzut oka wyglądają prawdziwe, ale numer rachunku bankowego jest fałszywy - mówi **Marcin Koguciuk**.

Gdy zobaczył, że adresaci tych pism muszą wpłacić 197 złotych i 86 groszy, zaniepokoił się i skontaktował się z Chełmską Spółdzielnią Mieszkaniową. W biurze dowiedział się, że pisma te nie są wysyłane przez pracowników spółdzielni.

- Poinformowano mnie, że jest to oszustwo. Policja już została powiadomiona. Tam, gdzie mieszkam, już z 10 osób zdążyło wyjąć je ze skrzynek. Resztę zabraliśmy, aby nikt nie został oszukany - dodaje chełmianin.

Urząd Miasta Chełm wystosował oficjalny komunikat, aby uważać na kolportowane fałszywe pisma, stylizowane na oficjalne druki Miejskiego Przedsiębiorstwa Energetyki Cieplnej w Chełmie.

- Jest to oszustwo i próba wyłudzenia pieniędzy. Jednocześnie informujemy, że MPEC nie wystosował żadnego pisma do ChSM ani instytucji czy osób prywatnych z informacją odnośnie przyłącza MPEC – CEMEX. MPEC nie żąda opłat przyłączeniowych od podmiotów, które nie podpisały umowy przyłączeniowej. Opłatę przyłączeniową płaci podmiot przyłączany. Informacje odnośnie rozliczenia przyłącza nr 27, jakie otrzymują mieszkańcy miasta, są oszustwem i próbą wyłudzenia pieniędzy - informował **Damian Zieliński** z gabinetu prezydenta Chełma.

Informację o fałszywych pismach potwierdziliśmy u **Ewy Jaszczuk,** prezes Chełmskiej Spółdzielni Mieszkaniowej i **Sławomira Zawiślaka,** prezesa Miejskiego Przedsiębiorstwa Energetyki Cieplnej w Chełmie, którego podrobiony podpis i pieczątka widnieją na wezwaniach do zapłaty.

Prezes MPEC złożył zawiadomienie na policję. Władze Chełmskiej Spółdzielni Mieszkaniowej też bardzo poważnie potraktowały tę niepokojącą sytuację.

- W związku z próbą wyłudzenia polegającego na umieszczaniu w skrzynkach pocztowych w budynkach mieszkalnych pism podszywających się pod MPEC, wzywających do wniesienia opłaty w związku z rzekomym rozliczeniem nowego przyłącza ciepłowniczego MPEC-CEMEX, podjęte zostały natychmiastowe działania mające na celu ochronę interesów naszych mieszkańców – mówi **Maciej Cieślak**, wiceprezes ds. technicznych CHSM. - Na klatkach schodowych oraz na stronie internetowej umieszczone zostały ogłoszenia ostrzegające przed próbą wyłudzenia. Niezwłocznie zwołane zostało zebranie kierownictwa, by zebrać szczegółowe informacje o zaistniałej sytuacji oraz wypracować procedury reagowania na podobne incydenty w przyszłości. W lokalnym radiu został zamieszczony komunikat ostrzegający mieszkańców przed dokonywaniem jakichkolwiek przelewów w związku z tymi pismami. Złożone zostało też zawiadomienie do Prokuratury Rejonowej w Chełmie. Prosimy wszystkich mieszkańców o zachowanie szczególnej ostrożności przy zawieraniu umów, podpisywaniu zleceń czy realizowaniu przelewów.

Mundurowi namierzyli podejrzanego bardzo szybko. Zatrzymano 54-letniego mężczyznę z gminy Rejowiec Fabryczny, który jest właścicielem podanego w piśmie konta bankowego. Usłyszał zarzut usiłowania oszustwa. Grozi mu do 8 lat pozbawienia wolności. **GD, APM**

Policja apeluje, aby w przypadku otrzymania pisma z wezwaniem do zapłaty, które budzi wątpliwości zadzwonić do przedsiębiorstwa/banku/firmy i zweryfikować czy podana informacja jest prawdziwa.

Osoby, które otrzymały pismo z logo MPEC, powinny zgłosić się do Komendy Miejskiej Policji w Chełmie lub zadzwonić na numer 47 813 10 74.

Zderzenie ciężarówek w Zakręciu

GM. KRASNYSTAW Znamy okoliczności sobotniego wypadku na drodze krajowej nr 17 w podkrasnostawskiej miejscowości Zakręcie. Jak wynika ze wstępnych ustaleń, dwie ciężarówki zderzyły się lusterkami. Kierowca jednej z nich stracił panowanie nad pojazdem i zjechał do przydrożnego rowu.

Dyżurny krasnostawskich policjantów otrzymał zgłoszenie w sobotę (19 listopada) rano. Wynikało z niego, że w miejscowości Zakręcie na krajowej siedemnastce, na trasie Piaski – Zamość, doszło do zderzenia dwóch pojazdów ciężarowych i jedna osoba jest poszkodowana.

Na miejsce wypadku natychmiast udały się służby ratunkowe. Ze wstępnych ustaleń funkcjonariuszy drogówki wynika, że doszło do zderzenia bocznego pomiędzy dwoma ciężkimi pojazdami. Ciężarowe volvo jadące w kierunku Krasnegostawu prowadził 49-letni mieszkaniec gminy Siennica Różana. Drugim pojazdem marki Daf kierował 46-letni obywatel Ukrainy i to właśnie on w wyniku zderzenia stracił panowanie nad pojazdem i wjechał do przydrożnego rowu. Mężczyzna został przewieziony do szpitala, lecz na szczęście nie doznał poważnych obrażeń ciała.

- Przez kilka godzin droga w miejscu zdarzenia była całkowicie zablokowana, zaś policjanci zorganizowali objazdy. Funkcjonariusze ustalają szczegółowe okoliczności tego zdarzenia i apelują o zachowanie ostrożności na drodze, zwłaszcza w obliczu zmian pogodowych - informuje asp. **Jolanta Babicz** z Komendy Powiatowej Policji w Krasnymstawie. **TK**

Tak się kręcił seksbiznes...

REGION Lubelska policja rozbiła zorganizowaną grupę przestępczą, która w Chełmie czerpała korzyści majątkowe z prostytucji. Kierował nią 44-letni mieszkaniec Lublina, który w przeszłości był już karany za takie przestępstwo. W grupie działała też jego 40-letnia siostra razem ze swoim mężem. Druga rodzina wynajmowała lokal, w którym dochodziło do nierządu.

Nielegalny proceder trwał co najmniej od 2019 r. Zaangażowane były dwie rodziny. 32-latka i jej rodzice, mieszkańcy gm. Dorohusk, wynajmowali swoje chełmskie mieszkanie. Z ustaleń śledczych wynika, że wiedzieli o faktycznym przeznaczeniu lokalu. Pobierali za wynajem mieszkania wysokie stawki - 200 zł, niezależnie od tego, na ile godzin potrzebna była „miejscówka". Czasami dniówka mogła sięgać 600 zł, jeśli z udostępnionych pomieszczeń skorzystały trzy prostytutki.

Mieszkanie oficjalnie wynajmowali od nich 40-latka i jej mąż.

- Małżeństwo z Lublina zajmowało się też zamieszczaniem ogłoszeń na portalach internetowych, a także zapewnianiem ochrony i wyposażenia dla co najmniej 10 kobiet, które świadczyły w nim usługi seksualne. Kierował nimi brat 40-latki. Wspólnie czerpali korzyści majątkowe z nierządu – mówi nadkom. **Andrzej Fijołek**, rzecznik prasowy komendanta wojewódzkiego policji w Lublinie.

44-latek oraz jego siostra i jej mąż zostali już tymczasowo aresztowani. Liderowi grupy grozi do 10 lat więzienia, pozostałym osobom do 5 lat.

Wobec 32-latki i jej rodziców zastosowano dozór policji i poręczenie majątkowe w łącznej wysokości 50 tysięcy zł. **(apm)**

PROMOCJA ZIMOWA
Paweł Zatorski
Plus dla domu
Okna, drzwi wew. i zew.
Bramy garażowe
Rolety, Parapety
Przy zakupie okien do domu jednorodzinnego niewidoczne zawiasy gratis!

22-100 Chełm
ul. Hrubieszowska 38
tel./fax 82 564 25 07
tel. 513 092 478
e-mail: plusdladomu@o2.pl
www.okna-chelm.pl
6971

Małe parterowe domy bezczynszowe
DLA SENIORA
Bez schodów, z ogródkiem, z miejscem postojowym
Powierzchnia 38 m² lub 56 m²

Chełm, ul. Kolejowa 124, tel. 604 911 322

eprasa.pl 8b4ea0b378

Rynek pracy w kryzysie? Jaka jest prawda?

REGION Nawet ci, którzy jeszcze jakiś czas temu mieli wątpliwości, dziś wyzbyli się już wszelkich złudzeń. Nadszedł kryzys. Koszty utrzymania wciąż rosną, firmy nerwowo poszukują zleceń, a przeciętny emeryt zmuszony jest zrezygnować z niektórych lekarstw, by po prostu przeżyć miesiąc. Postanowiliśmy sprawdzić, co na temat lokalnego rynku sądzą pracownicy Powiatowego Urzędu Pracy.

źródło: Pixabay

To, że dokonała się zmiana, widać gołym okiem. Zakładek z ofertami zatrudnienia na poszczególne stanowiska jest zaledwie kilka, podczas gdy jeszcze kilka miesięcy temu lista ofert mieściła się na przynajmniej dziesięciu. Kto jest poszukiwany? Na pewno mniej jest ofert dla wyspecjalizowanych pracowników z szeroko pojętej branży budowlanej. W Chełmie i powiecie chełmskim poszukiwani są: cieśla, zbrojarz, inżynier budowy oraz tzw. docieplenowiec. Poza tym potrzebne są osoby o takich kwalifikacjach jak: technik elektroradiolog, palacz kotłowy, opiekun, mechanik czy nauczyciel, kierowca, psycholog i farmaceuta.

Monika Nawrocka z Powiatowego Urzędu Pracy w Chełmie zauważa, że gwałtowne załamanie nie jest jeszcze odczuwalne, ale z pewnością nadchodzący czas rodzi więcej niepewności niż nadziei.

- W związku z rosnącymi kosztami: cen surowców, usług, energii, a także utrzymania pracownika znacznie rzadziej pracodawcy decydują się na zatrudnienie go po okresie odbytego stażu. Same staże zresztą również ulegają skróceniu. Zatrudniani są zazwyczaj na stałe tylko ci pracownicy, którzy są naprawdę potrzebni, wysoko wykwalifikowani – wyjaśnia Nawrocka.

Ogólne rozchwianie rynku i niepewność wpłynęły również na fakt, że na założenie własnego biznesu decydujemy się coraz rzadziej. Ceny materiałów i maszyn rosną w zasadzie z dnia na dzień, dlatego środki, o jakie mogli ubiegać się i wciąż mogą osoby młode, zaczynają znaczyć niewiele.

- Jeszcze dwa lata temu 30 tysięcy, jakie jesteśmy w stanie przyznać na rozwój firmy, to była kwota, która jeśli nie wystarczyła na rozruch, to przynajmniej pozwalała na zasilenie pierwszego firmowego budżetu. Dziś zdajemy sobie sprawę z tego, że te pieniądze są warte coraz mniej. Dlatego, bodaj po raz pierwszy od wielu lat, mamy problem z rozdysponowaniem środków dla osób do 30 i powyżej 30 roku życia. Zwiększyliśmy nieznacznie te budżety. Dla osób do 30 roku życia było to 27 tysięcy, dziś 28. Dla osób powyżej 30 roku życia budżet wynosił 27, dziś chętne osoby mogą się ubiegać o 30 tysięcy. Mimo tej zachęty (choć zdajemy sobie sprawę, że nie jest to znacząca zmiana) wniosków mamy bardzo mało – opisuje aktualną sytuację Nawrocka.

Mało jest również wniosków „dobrej jakości", merytorycznie dopracowanych, takich, które rokują na to, że przyszła firma utrzyma się na rynku.

- Niegdyś mogliśmy naprawdę wybierać. Dziś nie jesteśmy już w stanie tego robić, dlatego zmuszeni jesteśmy bazować na tych wnioskach, które mamy do dyspozycji – dodaje.

Chełm jest z pewnością jednym z tych miast, w których mało jest pracy dla kobiet. Nie istnieją praktycznie zakłady produkcyjne, w których potrzebni są pracownicy do wykonywania np. drobnych prac manualnych, wymagających dużego skupienia i sprawności.

- Tymczasem nie zauważamy jeszcze dużego załamania rynku pracy, ale z niepokojem spoglądamy w kierunku stycznia przyszłego roku. Początek roku to jest zawsze ten moment, kiedy kończą się umowy czasowe – wówczas interesantów przybywa. Poza kryzysem na rynek wpływają wówczas stałe problemy, np. spadek zatrudnienia w branży budowlanej, kiedy zleceń realizuje się znacznie mniej. W przypadku tej branży załamanie odczuwalne jest już teraz. Ceny materiałów do tej pory stale rosły, coraz mniej osób posiada zdolność kredytową, zatem coraz węższa grupa osób decyduje się na inwestycje w dom czy inne nieruchomości – wyjaśnia urzędniczka.

Poza wymienionymi czynnikami na ocenę sytuacji wpływa również niepewność związana z kolejną perspektywą finansową zaplanowaną przez Unię Europejską.

- Jak już wspominałam, mamy problem z rozdaniem dotacji, które związane są z kończącą się właśnie perspektywą. Jaka będzie kolejna? Tego wciąż nie wiemy. Do naszej dyspozycji wciąż pozostają jeszcze instrumenty, które raczej nie są zagrożone, czyli bony na zasiedlenie, staże, prace interwencyjne, roboty publiczne czy środki na doposażenie stanowiska. Co prawa, pracodawca zobowiązany jest utrzymać takie stanowisko (nie pracownika) przez dwa lata, co również w obecnej sytuacji może nie być takie oczywiste – podsumowuje. **RC**

Ciężki stan kierowcy po dachowaniu

REGION Obrażenia kręgosłupa, złamana ręka i cztery osoby w szpitalu. Taki jest bilans nocnego wypadku w gminie Krasnystaw. Pasażerowie byli nietrzeźwi, od kierującego pobrano krew do badań.

CUDEM PRZEŻYLI WYPADEK W BZITEM
fot. PSP Krasnystaw

Do mrożącego krew w żyłach wypadku doszło w nocy z 17 na 18 listopada. Kierowcą volkswagena był 21-latek z gminy Krasnystaw. Jego stan jest ciężki, ale życiu nic nie zagraża. Przygniótł go samochód, który uderzył w drzewo i kilka razy koziołkował na przydrożnym polu.

Pomoc wezwała 17-letnia pasażerka z gminy Łopiennik Górny. W wypadku złamała rękę, ale jako jedyna była w stanie zadzwonić po służby ratunkowe. Osobówką podróżowali również 19-latek z gminy Rejowiec i 22-latek z gminy Łopiennik Górny. Mimo ogólnych potłuczeń, obaj pozostali w szpitalu na obserwacji.

- Ze wstępnych ustaleń policjantów wynika, że przyczyną zdarzenia było niedostosowanie prędkości do warunków na drodze. Pasażerowie mieli od pół do 2 promili alkoholu w organizmach. Od kierowcy pobrana została krew do badań. Z powodu obrażeń nie można było sprawdzić na miejscu, czy jest trzeźwy - informuje aspirant **Jolanta Babicz**, rzeczniczka prasowa Komendy Powiatowej Policji w Krasnymstawie. **GD**

Rozbił drogie ferrari

GM. FAJSŁAWICE Wysoka grzywna i punkty karne nie zrobiły wrażenia na 33-letnim kierowcy, który uszkodził drogie auto na drodze krajowej nr 17 w Dziecininie.

Do zdarzenia doszło 10 listopada. W godzinach wieczornych mieszkaniec Warszawy stracił panowanie nad ferrari i wpadł do rowu. Podróżował z 5-letnią córką. Choć nikt nie został ranny, na miejsce wezwane zostało pogotowie ratunkowe. Policjanci chcieli mieć pewność, że dziecku nic nie dolega.

- Przyczyną zdarzenia było niedostosowanie prędkości do warunków na drodze. Badanie alkomatem wykazało, że mężczyzna był trzeźwy. Za rażące naruszenie przepisów ruchu drogowego został ukarany mandatem w wysokości 3 tysięcy złotych i 15 punktami karnymi - informuje aspirant **Jolanta Babicz**, rzeczniczka prasowa Komendy Powiatowej Policji w Krasnymstawie.

Auto o wartości ponad 1,5 miliona złotych wróciło do stolicy na lawecie zamówionej przez kierowcę. **GD**

Ranny wnuk i kobieta w ciąży. Potrzebna duża kasa!

CHEŁM. Taką informację dostała przez telefon seniorka. I oszuści znów górą! Mieszkanka Chełma dała się omotać „farbowanemu" policjantowi i straciła oszczędności. Uwierzyła, że jej córka spowodowała wypadek drogowy i potrzebna jest gotówka, aby pokryć koszty procesu i leczenia.

W poniedziałek (14 listopada) dyżurny komendy otrzymał zgłoszenie o oszustwie. Do 83-letniej chełmianki na stacjonarny telefon zadzwonił mężczyzna podający się za policjanta.

- Poinformował, że jej córka spowodowała wypadek drogowy, w którym ucierpiał jej wnuk i kobieta w ciąży. Aby pomóc w pokryciu rzekomych kosztów leczenia, nakłonił starszą panią do przygotowania pieniędzy oraz biżuterii, które miała w domu. Miał się po nie zgłosić specjalny kurier – mówi komisarz **Ewa Czyż**, rzeczniczka prasowa Komendy Miejskiej Policji w Chełmie.

Seniorka podała swój adres. Na klatce schodowej w bloku przekazała pieniądze i kosztowności. Gdy już po wszystkim zadzwoniła do córki, dowiedziała się, że nie było żadnego wypadku. Straciła ponad 28 tysięcy złotych.

fot. Pixabay/Alexas_Fotos

- Apelujemy o zachowanie ostrożności i rozsądku w przypadku otrzymania tego typu telefonów. Nie działajmy pochopnie i pod wpływem emocji. Zastanówmy się, zanim przekażemy nieznanym osobom jakiekolwiek pieniądze czy też wartościowe przedmioty – radzi policjantka. **(apm)**

Starsza pani sprytniejsza od oszustów

WŁODAWA Brawo! 82-latka nie dała się oszukać i nie straciła swoich oszczędności. Zachowała trzeźwy umysł i sprawdziła, czy historia o wypadku jej wnuka jest prawdziwa.

fot. pixabay

Seniorka kilka dni temu odebrała na telefon stacjonarny połączenie od „wnuczka", który poinformował ją, że spowodował wypadek. Mówił, że została w nim ciężko ranna ciężarna kobieta, która straciła dziecko i potrzebuje pilnie pieniędzy, bo inaczej czeka go 18 lat więzienia. Żeby nie trafić za kratki, potrzebował 120 tysięcy złotych.

- Jego wersję uwiarygodniał drugi mężczyzna, który podawał się za policjanta. Fałszywy funkcjonariusz wypytał kobietę o jej zasobność. Polecił jej, by przygotowała wszystkie kosztowności. Mężczyźni mieli przyjechać po odbiór gotówki. 82-latka na szczęście skontaktowała się ze swoją córką, a później z prawdziwym wnukiem. Dowiedziała się, że nic nikomu się nie stało, nie było żadnego wypadku – mówi podinspektor **Bożena Szymańska** z Komendy Powiatowej Policji we Włodawie.

Policja apeluje o ostrożność, bo nie zawsze tego typu sytuacje mają szczęśliwy finał. Wystarczy jednak – jak widać - zachować trzeźwy umysł, nie ulec emocjom i przede wszystkim potwierdzić informacje u rodziny i bliskich.

- I najlepiej osobiście pójść na policję lub zadzwonić z drugiego telefonu na nr alarmowy i przekazać informacje o potencjalnych oszustach – dodaje Szymańska. **(apm)**

eprasa.pl 8b4ea0b378

REGION Rośnie sprzedaż militariów, ale niekoniecznie u nas...

Polacy robią zakupy jak na wojnę

Niezbędniki, multitoole i broń bez zezwolenia. Od pewnego czasu sklepy z militariami w Polsce nie narzekają na brak klientów. Czy bliskie sąsiedztwo granicy z Ukrainą przekłada się realnie na większe zainteresowanie militarnym asortymentem w naszym regionie?

źródło: iStock

Konkretnymi liczbami trudno się podeprzeć, ale ruch w interesie w Polsce jest widoczny. Sklepy oferujące wojskowe i parawojskowe ubrania i wyposażenie mają teraz swoje 5 minut.

„Atak Rosji na Ukrainę spowodował nie tylko napływ imigrantów oraz masowe zakupy do domowych spiżarni. Wielu Polaków ruszyło także po wszelkie akcesoria militarne niewymagające zezwolenia, jak odzież, racje żywnościowe, hełmy czy broń pneumatyczną. Korzystają na tym również sklepy oraz platformy internetowe" – tak sytuację diagnozuje „Rzeczpospolita".

Sprzedaż momentalnie wzrosła w lutym i marcu (atak na Ukrainę). Zainteresowanie kategorią militarną na Allegro wręcz wybuchło.

Jest dobrze, chociaż wiosną było lepiej

„Militaria.pl podaje, że ma już w ofercie 66 tys. produktów, a firma poza platformą online sprzedaje również w 11 sklepach stacjonarnych w całej Polsce. Szykuje się do otworzenia kolejnego, tym razem w Bydgoszczy. Firma nie odpowiedziała na nasze pytania dotyczące wzrostu sprzedaży po agresji Rosji na Ukrainę" – podaje „Rzeczpospolita". Sklep Bron.pl w lutym tego roku zanotował sprzedaż o 30 proc. wyższą, a w marcu aż o 130 proc. W kolejnych miesiącach było to ok. 40-60 proc. Tak dobrze interes szedł w 2020 roku, gdy wybuchła pandemia i Polacy z zakupami przenieśli się do sieci.

Ruch jest także w sklepach stacjonarnych. – Niezbędniki, multitoole, buty, plecaki, odzież termiczna... – wylicza hity sprzedażowe **pan Piotr** ze sklepu na południu Polski. – Marzec był dobrym miesiącem, ale u nas ludzie nie kupowali rzeczy, żeby wysyłać je na Ukrainę. Takie zakupy robili w internecie. Zdarzali się klienci, którzy przychodzili i pytali o kamizelki przeciwkulowe – opowiada.

Militarny biznes – jak mówi sprzedawca – jest sezonowy. Ciężkie buty sprzedają się zimą i latem, gdy zaczyna się sezon górskich wędrówek. Z innymi produktami jest różnie, ale od kilku lat jakiegoś boomu na militaria nie było.

– A teraz jest. Utrzymuje się, choć już nie na tak wysokim poziomie, jak wiosną. Nadal jednak sprzedajemy np. więcej plecaków czy butów niż rok temu, choć nie ma na to specjalnie sezonu – dodaje pan Piotr.

U nas jest obawa, ale nie ma mobilizacji

Z większym niepokojem w kierunku wschodniej granicy spoglądają z pewnością mieszkańcy powiatów chełmskiego, włodawskiego czy krasnostawskiego. To w pobliskim powiecie hrubieszowskim doszło przecież do niedawnej eksplozji pocisku, który zabił dwóch polskich obywateli. Czy to bliskie sąsiedztwo granicy z Ukrainą przekłada się jednak realnie na większe zainteresowanie militarnym asortymentem?

- Nasz sklep zaopatruje przede wszystkim żołnierzy związanych z lokalnymi jednostkami wojskowymi. Chętnie przychodzą tutaj również uczniowie klas mundurowych oraz harcerze, poszukując różnych elementów umundurowania i wyposażenia. Na początku wojny i w pierwszych jej miesiącach zaglądali też klienci z Ukrainy, z zapytaniem, czy nie dysponujemy kamizelkami kuloodpornymi, hełmami taktycznymi czy butami - wyjaśnia pan **Tomasz** z lokalnego sklepu z militariami.

Dodaje, że zainteresowanie jego sklepem nie zmieniło się znacząco, bowiem militaria stanowią paradoksalnie ten rodzaj asortymentu, który bardzo dobrze sprzedaje się również w okresie pokoju.

- Oferowanymi przez nad produktami interesują się także ci klienci, którzy niekoniecznie związani są z jakąkolwiek formacją mundurową. Często są to po prostu miłośnicy survivalu, harcerze, ludzie, którzy poszukują dobrej jakości noża czy plecaka. Odzież typu wojskowego jest po prostu trwała i wygodna, więc chętnymi do jej zakupu są często myśliwi czy, ogólnie rzecz biorąc, „ludzie lasu" - dodaje sprzedawca.

Czasami u pana Tomasza pojawiają się dosyć „egzotyczni" klienci.

- Pamiętam, że kilka miesięcy temu, mógł to być czerwiec lub lipiec, przyszła do mojego sklepu grupka Skandynawów. Nie wyglądali na „grzecznych chłopców". Powiedzieli, że jadą na ukraiński front i potrzebują dobrych noży i plecaków, takich z przedziału 30/40 litrów, na indywidualne wyposażenie. I faktycznie. Kupili wybrane modele i ruszyli dalej, w kierunku granicy - wspomina pan Tomasz.

To, co pozostaje zmorą mniejszych sklepów to fakt, że popularnego towaru obecnie po prostu brakuje.

- Borykamy się często z tym, że nie da się zamówić popularnych modeli spodni czy bluz mundurowych. Brakuje artykułów w kamuflażu lub odcieniu oliwki. Producenci narzekają na brak surowców, łańcuchy dostaw uległy zniszczeniu i długo jeszcze nie będziemy mogli liczyć na stabilizację. Przed pandemią mogliśmy zamówić określony towar w przeciągu dwóch dni. Dzisiaj zamawiamy do sklepu to, co jest, nie możemy wybierać. Klienci muszą mieć tę świadomość, że sytuacja znacznie się zmieniła. U dużych dystrybutorów militariów w Polsce półki od dawna bywają puste. Na tę sytuację wpływa oczywiście wojna na Ukrainie - podsumowuje sprzedawca.

RC, News4Media

Auto stanęło w ogniu

GM. REJOWIEC FABRYCZNY

We wtorek (15 listopada) około godziny 17.30 w Wólce Kańskiej policja zatrzymała nietrzeźwego, który podejrzewany jest o to, że kierował wcześniej autem. Samochód jazdę zakończył w rowie po uderzeniu w drzewo. Gdy mężczyzna próbował auto wyciągnąć z pułapki, nagle stanęło w ogniu. Ma szczęście, że nic mu się nie stało.

Kierowca prawdopodobnie będzie miał teraz spore kłopoty. Policjanci na razie ustalają, czy wsiadł za kierownicę pod wpływem alkoholu. Podczas zatrzymania przez mundurowych wydmuchał 1,2 promila. Nie było go jednak przy aucie, bo gdy się zapaliło, oddalił się z miejsca zdarzenia. Pewne jest jednak, że kierował, mimo że miał zakaz prowadzenia pojazdów.

Pożar auta gasiły przez ponad dwie godziny cztery zastępy, w sumie 17 strażaków. Ratownicy zabezpieczali też teren. **(apm)**

fot. asp. Marcin Tomaszewski, KM PSP w Chełmie

Potrącenie podczas cofania

CHEŁM Do groźnego wypadku doszło w poniedziałek (14 listopada) w południe w Chełmie na ul. Hutniczej. Kierowca DAF-a podczas cofania nie zauważył, że jedzie za blisko osobówki i potrącił stojącego przy aucie mężczyznę.

Kierowca ciężarówki, 49-latek z gminy Ostrówek, będzie odpowiadał za wypadek. Wiadomo, że podczas zdarzenia był trzeźwy.

21-letni obywatel Ukrainy, który próbował zasłonić się drzwiami osobowego renaulta, przy którym stał, został wręcz przyciśnięty do auta. Miał obrażenia wewnętrzne i złamania. Karetką pogotowia odwieziono go do szpitala.

(apm)

Posypały się mandaty przed galerią

CHEŁM W środę (16 listopada) wieczorem w pobliżu Galerii Chełm niemal równocześnie doszło do dwóch kolizji.

Na ul. Rejowieckiej, zaraz za skrzyżowaniem z ul. Kochanowskiego, kierująca land roverem obywatelka Ukrainy uderzyła w tył audi, za którego kółkiem siedział mieszkaniec Rejowca. Sprawczyni dostała mandat w wysokości 1500 zł.

W tym samym czasie na parkingu przy samej galerii zderzył się volkswagen z mercedesem. Kierująca pierwszym autem mieszkanka Siedliszcza nie ustąpiła pierwszeństwa chełmianinowi. Oba samochody zostały poważnie uszkodzone. Kobieta kierująca volkswagenem musiała zapłacić 1050 zł mandatu. **MP**

eprasa.pl 8b4ea0b378

WŁODAWA Mieszkańcy osiedli domów jednorodzinnych chcą bezpiecznych poboczy

Potrzebny chodnik i przejścia dla pieszych

Budowy chodnika wzdłuż ul. Chełmskiej, a także bezpiecznych przejść dla pieszych z aktywnymi znaki domagają się mieszkańcy włodawskich osiedli Kamiennego, Owocowego i Cegielnia. Chodzi o odcinek od ul. Wyrykowskiej do Waligóry. Interpelację w ich imieniu złożyła na biurko burmistrza Włodawy miejska radna.

- Wzdłuż ul. Chełmskiej, która jest drogą wojewódzką i wylotówką z miasta powstało sporo jednorodzinnych domów. Nowe są w trakcie budowy. Tymczasem droga ma chodnik tylko po jednej stronie. My musimy chodzić nieutwardzonym poboczem. To niebezpieczne, tym bardziej teraz, kiedy na dworze szybko robi się ciemno - usłyszeliśmy od jednego z właścicieli nieruchomości na os. Cegielnia. - Chełmska to trasa, na której potrafi być naprawdę tłoczno, boimy się o bezpieczeństwo naszych dzieci - dodaje mieszkaniec os. Kamienne. Podobnych głosów jest więcej.

Za mieszkańcami ujęła się radna miejska **Renata Kapelko**. „Droga nr 812 jest jedyną drogą wyjazdową z osiedli. Wszystkie wyjazdy to drogi polne, z których ciężko jest się włączyć do ruchu na bardzo ruchliwą trasę wojewódzką, zwłaszcza w okresie letnim, podczas weekendów. Ruch samochodowy jest bardzo utrudniony, natomiast dla pieszych czy rowerzystów wręcz niemożliwy i niebezpieczny. Nie ma możliwości, by w sposób bezpieczny przejść na drugą stronę ul. Chełmskiej" - zaalarmowała w interpelacji. Przypomniała też burmistrzowi, że na nowych osiedlach mieszka dużo dzieci i młodzieży uczęszczającej do szkół, a „troska o ich bezpieczeństwo powinna być priorytetem".

Radna Kapelko zasugerowała też, że w przyszłości na styku ulic Chełmskiej, Światowida i Ceramicznej przydałoby się skrzyżowanie. Pismo z prośbą o realizację inwestycji wysłała nie tylko do włodawskiego ratusza, ale też Zarządu Dróg Wojewódzkich.

Burmistrz Włodawy **Wiesław Muszyński** przyznaje, że osiedla, które powstały wzdłuż ul. Chełmskiej wymagają nowej infrastruktury komunikacyjnej. Magistrat, w miarę możliwości finansowych, będzie się starał ją zapewnić.

Włodawa otrzymała dofinansowanie w ramach drugiej edycji Rządowego Funduszu Polski Ład na zadanie pn. „Przebudowa dróg gminnych: ul. Wiejska, Krzywa, Klasztorna, Saperów, 9 PAC, Sztabowa oraz budowę dróg wewnętrznych na osiedlu Kamiennym i Ceglanym". Inwestycja została wyceniona na 10,5 mln złotych.

„W ramach tego zadania, w miarę posiadanych funduszy i zakresu uzyskanych warunków technicznych od zarządcy drogi wojewódzkiej, planowane jest m.in. wykonanie włączeń dróg na os. Kamiennym i Ceglanym do drogi wojewódzkiej nr 812 wraz z wykonaniem bezpiecznych przejść dla pieszych oraz chodnika wzdłuż ul. Chełmskiej" - wyjaśnia sekretarz miasta **Edyta Słabko** w odpowiedzi na interpelację.

- Musimy mieć chodniki. Im szybciej, tym lepiej - kwitują mieszkańcy nowych osiedli. **Faj**

Nie dadzą się oszukać

fot. Urząd Miasta

WŁODAWA Policjanci z włodawskiej komendy oraz dyrektor PKO rozmawiali z seniorami o bezpieczeństwie. Nie bez przyczyny. Osoby starsze są ostatnio często ofiarami oszustów, którzy na różne sposoby próbują wyłudzić oszczędności życia. Wzorem dla seniorów mogła być 82-letnia mieszkanka gminy Włodawa, która dzień wcześniej nie dała się oszukać metodą „na wnuczka".

W czwartek, 16 listopada, w urzędzie miejskim odbyło się spotkanie funkcjonariuszy z Komendy Powiatowej Policji we Włodawie z seniorami i studentami Uniwersytetu Trzeciego Wieku. Miało formę debaty społecznej, którą organizuje włodawska komenda w ramach cyklu: „Porozmawiajmy o bezpieczeństwie - możesz mieć na nie wpływ".

- Spotkania pełnią funkcję dialogu pomiędzy społeczeństwem a policją, pozwalają na wymianę wzajemnych doświadczeń oraz oczekiwań, a także na wskazanie miejsc zagrożonych przestępstwami i wykroczeniami wymagającymi szczególnego zainteresowania ze strony organów ścigania. Ostatnie poruszało temat szeroko pojętego zagadnienia oszustw popełnianych na osobach starszych - informuje st. asp. **Kinga Zamojska-Prystupa**.

W szkoleniu wziął udział również **Walerian Gaj,** dyrektor placówki PKO Bank Polski we Włodawie, który mówił o tym, jak nie dać się oszukać, przekazując dane do konta lub wypłacając większą sumę pieniędzy.

- W wydarzeniu udział wzięło ok. 80 osób, prawie wszystkie miejsca na sali konferencyjnej były zajęte. Spotkanie trwało około dwóch godzin, a w jego trakcie st. asp. Kinga Zamojska-Prystupa pokazywała seniorom m.in. mapę zagrożeń czy też narzędzia, jakimi dysponuje obywatel, aby mógł czuć się bezpiecznie i nie dał się oszukać - mówi **Wiesław Muszyński**, burmistrz Włodawy.

kk

Włodawianie odczuwają inflację

WŁODAWA Poszukiwanie sposobów na oszczędzanie, rozglądanie się za promocjami i dokładne oglądanie każdej złotówki - mieszkańcy Włodawy pilnują swoich wydatków. Z miesiąca na miesiąc koszyk podstawowych produktów drożeje.

- Czy można poprosić pół chleba? - takie pytania od seniorów w sklepach osiedlowych już nikogo nie dziwią. Widać, że zakupy są coraz bardziej przemyślane. Coraz częściej, zanim wydamy pieniądze, poważnie się zastanawiamy nad zakupami.

15 listopada Główny Urząd Statystyczny podał, że inflacja w październiku wyniosła 17,9%. Na dodatek jesteśmy powiatem z bardzo dużym bezrobociem (15,5%).

- My robimy zakupy dwa razy w tygodniu, kiedy zmieniają się oferty w marketach. Obiady bardzo często przygotowujemy z tego, co jest przecenione na -50%. Taką politykę zakupową mamy już od dawna, nie z powodu inflacji. Po prostu nie widzimy sensu przepłacać za wiele rzeczy. Zamiast wyrzucać jedzenie do śmietnika, lepiej robić przemyślane zakupy - mówi pan **Patryk** z ul. Chełmskiej.

- Widać, że jest coraz mniej klientów. Nawet po jedną rzecz ludzie teraz wolą iść do marketów niż kupować w małych sklepach. Jak już ktoś przyjdzie, to nie robi większych zakupów, ale raczej bierze to, co musi. Najgorzej jest, kiedy zapadnie zmrok, bo wtedy Włodawa jakby wymierała, prawie nikt nie chodzi po ulicach - słyszymy w osiedlowym sklepie.

- Przepraszam, że nie mam jak wydać, ale teraz ludzie przychodzą z samego rana, kupują dwie bułki i kładą 200 zł. Po południu zaczynamy mieć coraz większe problemy z wydawaniem, dlatego prosimy o płatność kartą - usłyszeliśmy w popularnym markecie.

Ceny podstawowych produktów żywnościowych w małych sklepach zdecydowanie przeganiają inflację. O ile ta wynosi 17,9%, to produkty takie jak nabiał, zbożowe czy cukier poszybowały w górę o 40-50% i to nie jest zapewne jeszcze ostateczna cena. To właśnie w sprzedażny tych podstawowych produktach małe sklepy nie mogą konkurować z marketami.

- Za wysokimi wzrostami wydatków konsumentów na zakupy w sklepach małoformatowych stoją wyłącznie podwyżki cen. We wrześniu wzrosła wartość sprzedaży niemal wszystkich kategorii, jednak wiele z nich (szczególnie te o największym wzroście cen – m.in. masło, olej, mąka czy kawa) odnotowały spadki w ujęciu wolumenowym. Klienci ograniczają zakupy tych produktów, szukają zamienników lub korzystniejszych cen w innych formatach sklepów. We wrześniu liczba paragonów z mlekiem, makaronami czy kawą mieloną w sklepach małoformatowych spadła o 10%, mimo to łączna wartość ich sprzedaży wzrosła o ponad 20%. W przypadku mąki i masła, których cena w ciągu roku wzrosła o ponad 50%, spadek liczby klientów zaopatrujących się w te produkty w małych sklepach jest jeszcze wyższy i sięga 20% - zauważa **Elżbieta Szarejko** z Centrum Monitorowania Rynku. **kk**

Parking rośnie w oczach

WŁODAWA We Włodawie przybędzie miejsc parkingowych. Pojawią się na placu przy ul. Pocztowej, gdzie powstaje droga wewnętrzna. Prace, jak powiedzieli nam sami drogowcy, idą pełną parą.

Parking jest budowany w ramach większego projektu, na który miastu udało się pozyskać dofinansowanie z rządowego Polskiego Łady - Funduszu Inwestycji Strategicznych. Inwestycja zakłada też przebudowę dróg gminnych. Chodzi o ul. Nadstawną, Żytnią, Wojska Polskiego i Wyrykowską. Przypominamy, że włodawski ratusz planował przeznaczyć na ten cel niecałe 3 mln złotych. Inflacja sprawiła jednak, że do modernizacji ulic trzeba było dołożyć prawie 2 mln. Tym samym koszt inwestycji wzrósł do 4 mln 620 tys. złotych, a rządowe dofinansowanie z 95 proc. zmalało do 60 proc.

Z parkingu cieszą się okoliczni mieszkańcy i właściciele biznesów. - Włodawa to małe miasteczko, ale problem z miejscami parkingowymi dotyczy nas tak samo, jak mieszkańców większych miejscowości. Dobrze, że magistrat zagospodaruje plac przy Pocztowej. Wielu kierowców zostawiało tam swoje auta na nieutwardzonej powierzchni. Teraz to się zmieni. Każde miejsce parkingowe jest na wagę złota - uważa **pani Grażyna**, która w okolicy prowadzi swój sklep.

Parking ma zostać oddany do użytku do końca listopada, podobnie, jak remontowane obecnie ulice. **Faj**

eprasa.pl 8b4ea0b378

POWIAT KRASNOSTAWSKI Recydywista musi się liczyć z wyższym wyrokiem

Może trafić za kraty nawet na 18 lat

46-latek, który pobił i okradł 29-latka z Krasnegostawu, najbliższe trzy miesiące spędzi w areszcie. Jak ustalili śledczy, zaatakował mężczyznę, podduszał go i zabrał mu zegarek i sygnet. Po wszystkim uciekł z miejsca zdarzenia. Jego ofiara zgłosiła się na policję.

fot. Policja Krasnystaw

- Do zdarzenia doszło w niedzielę, 13 listopada. Policjanci w związku z tą sprawą zatrzymali 46-letniego mieszkańca gminy Żółkiewka. Funkcjonariusze odzyskali skradzione mienie o wartości blisko tysiąca złotych. W chwili zatrzymania mężczyzna miał prawie półtora promila alkoholu w organizmie - informuje aspirant **Jolanta Babicz**, rzeczniczka krasnostawskich policjantów.

W środę, 16 listopada sąd przychylił się do wniosku policji i prokuratora o środek zapobiegawczy w postaci tymczasowego aresztowania. Podejrzany był już wcześniej karany za podobne przestępstwo, dlatego będzie teraz odpowiadał w warunkach recydywy. Może mu grozić za to nawet do 18 lat więzienia.

GD

Jechał o 82 km/h za szybko

GM. KRAŚNICZYN O tyle właśnie w terenie zabudowanym przekroczył dozwoloną prędkość kierowca toyoty, gdy w miniony wtorek przejeżdżał przez Bończę. Czy on oszalał i chciał kogoś zabić?

fot. Policja Krasnystaw

- Kierowca nagrał się na policyjnym wideorejestratorze, pędząc 132 kilometry na godzinę w miejscu, gdzie obowiązuje ograniczenie do 50 kilometrów. Na 38-latka mundurowi nałożyli dwa i pół tysiąca złotych mandatu i naliczyli 13 punktów karnych. Zatrzymali mu również prawo jazdy - informuje aspirant **Jolanta Babicz** z Komendy Powiatowej Policji w Krasnymstawie.

Bończa to jedno z miejsc w powiecie krasnostawskim, gdzie policjanci bardzo często łapią piratów drogowych. Mundurowi przypominają, że dla osób łamiących przepisy ruchu drogowego nie ma i nie będzie żadnej taryfy ulgowej.

- Apelujemy o zachowanie zdrowego rozsądku i o bezwzględne stosowanie się do przepisów. Piraci drogowi, którzy lekceważą zasady poruszania się po drogach publicznych, muszą liczyć się z poważnymi konsekwencjami finansowymi, jak i prawnymi - dodaje rzeczniczka prasowa. **GD**

Chciała zarobić 20 zł, straciła 3 tysiące

GM. IZBICA Próbę sprzedaży narzutki beżowej na popularnym portalu ogłoszeniowym 29-latka z pewnością zapamięta na długo.

fot. JoshuaWoroniecki | Pixabay

Mieszkanka gminy Izbica zgłosiła oszustwo 11 listopada. Stało się tak dlatego, że wypełniła przesłany jej formularz elektroniczny. Jak na tacy podała tam dane potrzebne do wypłacenia pieniędzy. Choć chciała zarobić za wystawiony towar zaledwie 20 złotych, z jej konta zniknęło ponad 3 tysiące.

Oszuści często działają w podobny sposób. Mimo to, wciąż nie brakuje osób, które nabierają się na tę metodę.

Policja apeluje o zachowanie ostrożności podczas transakcji internetowych. Pamiętajmy o tym, aby nigdy nie podawać swoich danych do logowania, nawet ludziom podającym się za przedstawicieli banku, w którym mamy konto. Nie warto także łączyć naszego konta do bankowości internetowej z innymi portalami czy witrynami. Jest to tylko pozorne ułatwienie i tak prostej czynności, a niesie za sobą znaczne ryzyko.

- Zwracajmy uwagę, czy adres strony jest prawidłowy, często może różnić się tylko jedną literą lub znakiem. Sprawdźmy, czy w adresie strony znajduje się informacja o protokole https, czy widoczna jest kłódka, która powinna znajdować się w lewym rogu paska adresu strony. Po kliknięciu w nią powinny być wyświetlane informacje na temat certyfikatu - informuje aspirant **Jolanta Babicz**, rzeczniczka prasowa Komendy Powiatowej Policji w Krasnymstawie. **GD**

Wypadł z zakrętu, uderzył w drzewo

GM. SIEDLISZCZE Chełmscy policjanci wyjaśniają okoliczności wypadku w Majdanie Zahorodyńskim, w którym ucierpiało dwoje pasażerów.

Do zdarzenia doszło w niedzielę, 13 listopada. Po godz. 19 na zakręcie drogi kierowca stracił panowanie nad osobówką i uderzył w drzewo. Policyjne dochodzenie ma wyjaśnić, jaka była tego przyczyna.

- Za kierownicą siedział 19-letni mieszkaniec gminy Siedliszcze. Był trzeźwy i nie odniósł większych obrażeń. Do szpitala trafiła jednak dwójka jego pasażerów. Postępowanie prowadzimy w kierunku wypadku - informuje kom. **Ewa Czyż**, oficer prasowa Komendy Miejskiej Policji w Chełmie. **GD**

eprasa.pl 8b4ea0b378

WŁODAWA Z tej inwestycji ucieszy się przede wszystkim młodzież

We Włodawie powstanie kręgielnia pod chmurką

fot. Pixabay/sharonang

Wygląda na to, że we Włodawie będzie realizowana kolejna inwestycja z kategorii „rekreacja". Ucieszą się nie tylko mieszkańcy, ale i odwiedzający miasteczko turyści. Chodzi o plenerową kręgielnię. Obiekt ma powstać tuż przy Miejskim Ośrodku Sportu i Rekreacji.

Kręgielnia to inicjatywa Stowarzyszenia „Poleska Dolina Bugu". Inwestycja zostanie zrealizowana we współpracy z włodawskim ratuszem.

- Cieszymy się, bo Włodawa się rozwija i pięknieje. To kolejny projekt, który sprawi, że w mieście przybędzie miejsc, w których młodzież, ale nie tylko, będzie mogła spędzać czas. W przyszłym roku budujemy skatepark i stawiamy tężnię solankową. Będziemy mieć również kręgielnię - mówi burmistrz Włodawy **Wiesław Muszyński**.

Ta ma powstać niedaleko wspomnianej tężni, czyli na gruntach należących do Miejskiego Ośrodka Sportu i Rekreacji.

- MOSiR to basen, boisko, na wiosnę stanie tam tężnia i niedaleko kręgielnia. W ten sposób w mieście powstanie miejsce rekreacji, gdzie każdy znajdzie coś dla siebie - wyjaśnia Muszyński.

Działka, na której powstanie plenerowa kręgielnia, ma 75 metrów kwadratowych. Uchwała dotycząca jej „użyczenia" została podjęta podczas sesji rady miasta pod koniec października bieżącego roku. „Użyczenie nieruchomości gruntowej (...) umożliwi Stowarzyszeniu „Poleska Dolina Bugu zakup i montaż ogólnodostępnej kręgielni plenerowej na wspomnianej nieruchomości" - czytamy w uzasadnieniu do uchwały.

Kręgielnia miałaby powstać w ramach projektu pt.: „Rekreacja i atrakcja", współfinansowanego z funduszy Programu Rozwoju Obszarów Wiejskich. MOSiR użyczył stowarzyszeniu działkę na okres 7 lat.

Jak będzie wyglądać to miejsce?

Kręgielnia będzie miała jeden tor o minimalnych wymiarach 10,5 metra długości i 1,5 metra szerokości. Jego konstrukcja ma być wykonana z profili metalowych, zabezpieczonych przed korozją. To ważne, bo kręgielnia ma być dostępna przez cały rok, także w okresie jesienno-zimowym. Z tego powodu podłoga toru ma być wykonana z wodoodpornej sklejki. Tor ma mieć profilowane nóżki, tak by można go było odpowiednio wymodelować. Do tego dochodzi wyposażenie, czyli zestaw dwóch kół i dziesięciu kręgli.

Takie kręgielnie miałyby powstać nie tylko we Włodawie. Chodzi o „sześć lokalizacji na terenie województwa lubelskiego, powiatu włodawskiego oraz gminy Ruda-Huta w powiecie chełmskim (punkty oddalone jeden od drugiego o maksymalnie 30 kilometrów)" - informuje w oficjalnym piśmie dyrektor biura Stowarzyszenia „Poleska Dolina Bugu" Justyna Jellinek.

Wszystkie kręgielnie miałyby zacząć działać już w przyszłym roku (2023).

Z inwestycji cieszy się głównie włodawska młodzież.

- W mieście niewiele się dzieje, brakuje miejsc, w których młodzi ludzie mogliby spędzać wolny czas. Fajnie, że będziemy mieć kręgielnię. W przyszłym roku ma też powstać skatepark. W końcu ktoś o nas pomyślał - usłyszeliśmy od ucznia I Liceum Ogólnokształcącego we Włodawie. - Lubię kręgle. Byłem kilka razy w Lublinie. Fajna zabawa. W mieście powinno być jak najwięcej miejsc, gdzie można aktywnie spędzać wolne chwile. Popieram - dodaje **Paweł**, uczeń technikum.

Faj

Austriacy w Sobiborze

fot. Muzeum i Miejsce Pamięci w Sobiborze

GM. WŁODAWA Państwowe Muzeum na Majdanku i Muzeum i Miejsce Pamięci w Sobiborze odwiedziła delegacja Ministerstwa Spraw Wewnętrznych Austrii, polskiego MKiDN, MSZ oraz dyrektor Miejsca Pamięci Mauthausen **Barbara Glück**.

Wizyta była związana z przygotowywaną obecnie w Austrii koncepcją przestrzennego urządzenia trenów i obiektów byłego niemieckiego obozu koncentracyjnego w Gusen.

Uczestnicy delegacji złożyli wieńce przy polanie mogił. Następnie zwiedzili wystawę stałą SS-Sonderkommando Sobibor, którą zaprezentował dyrektor Państwowego Muzeum na Majdanku dr **Tomasz Kranz**.

kk

DENTADO
CHIRURGIA JEDNEGO DNIA
Potrzebujesz badania **USG**,
zabiegu lub **porady specjalisty**
lek. chirurg ogólny Tomasz Galek
zaprasza do swojego gabinetu
Wykonujemy badania USG:
- USG Dopplera naczyń
  - tętnic i żył szyjnych i kręgowych
  - tętnic i żył kończyn górnych i dolnych,
- jamy brzusznej,
- narządów położonych powierzchownie (jądra, zmiany tkanki podskórnej),
- narządów szyi (węzły chłonne, ślinianki, tarczyca).

22 -100 Chełm, ul. Rejowiecka 117
Rejestracja: 512-835-211 ; 82 565- 34-32
6994

SPECJALISTYCZNA PRAKTYKA LEKARSKA
DENTADO
CHIRURG OGÓLNY
CHIRURG NACZYNIOWY
KARDIOLOG
NEUROLOG NFZ
ORTOPEDA
DERMATOLOG
PROKTOLOG
PSYCHIATRA
STOMATOLOG dzieci
i młodzież do 18 r. ż. NFZ
GINEKOLOG
Rejestracja: 512-835-211
82 565-34-32
Chełm, ul. Rejowiecka 115 i 117
6993

Szlachetna paczka szuka potrzebujących rodzin

POW. WŁODAWSKI Na stronie szlachetnapaczka.pl rozpoczęła się akcja typowania osób, którym można pomóc. W naszym powiecie na razie siedem rodzin potrzebuje wsparcia, ale ta liczba może się zmieniać. Potrzeby są różne.

Każdego roku w listopadzie zaczyna działać Szlachetna Paczki. W tym roku to szczególna edycja, ponieważ szalejąca drożyzna spowodowała, że w ubóstwie żyje coraz więcej osób.

- Nie wyciągają ręki po pomoc. Często nie mają nadziei, że coś się zmieni, że ktoś zainteresuje się ich losem. I wtedy pojawiają się wolontariusze i darczyńcy Szlachetnej Paczki. Poznają sytuację rodzin i wracają z indywidualną, mądrą pomocą. Razem docieramy do najbardziej potrzebujących, by nieść im nadzieję i przywracać godność. Nawet jeśli nie robisz paczki - możesz pomóc wpłatą lub wspierając dziecko z Akademii Przyszłości - piszą organizatorzy.

W naszym powiecie na tę chwilę zostało wytypowanych siedem rodzin, które potrzebują pomocy. Ich liczba może się zmieniać aż do Weekendu Cudów. W tym roku przypadnie on w dniach 10-11 grudnia. To właśnie wtedy paczki trafią do rodzin. Jeżeli ktoś zdecyduje się na wybór rodziny, wtedy ona zniknie z systemu. Mogą się jednak pojawić kolejne, jeśli wpłyną następne zgłoszenia i zostaną zweryfikowane.

Potrzeby rodzin z powiatu włodawskiego są różne. Większość czeka na żywność, ale też bardzo przyda się: laptop, kuchenka, łóżka, kołdry czy lodówki. Każda rodzina to oddzielna historia.

Państwo **Jadwiga** i **Jan** wcześniej wiedli spokojne życie na emeryturze w małej wsi. Oboje zajmowali się ogródkiem, mieli trochę zwierząt. Zrobili remont domu. Odwiedzali dzieci, wnuki. Blisko rok temu, zamiast cieszyć się spokojną starością na emeryturze, dziadkowie podjęli ciężkie wyzwanie i zostali rodziną zastępczą dla **Aleksandra**. Rodzice wnuka nie byli w stanie się nim należycie zajmować. Życie seniorów uległo zmianie. Nie jest im łatwo, ale nie poddają się.

Chłopak ma problemy w nauce, z koncentracją, z wyrażaniem emocji. Cierpi na syndrom ADHD, co przysparza wielu trudności. Dziadkowie z miłości do wnuka nie poddają się. Jeżdżą na wizyty do lekarzy, specjalistów, na terapię. To jednak jest bardzo kosztowne. Zapewniają mu też korepetycje potrzebne w nauce. Codziennie obdarzają go miłością, ciepłem i zrozumieniem. Wierzą, że wszystko się ułoży. Rodzina utrzymuje się z emerytur oraz świadczeń jako rodzina zastępcza. W sumie na przeżycie ma 3984 zł. Koszty utrzymania wraz z lekarzami i terapią to 3090 zł miesięcznie. Rodzinie zostaje 894 zł dochodu na miesiąc, co daje dochód 298 zł na osobę. Ich kluczowymi potrzebami są: laptop, środki czystości, kurtka i buty zimowe.

Każdy z nas może wybrać rodzinę i stworzyć dla niej paczkę. W akcję angażują się zakłady pracy, stowarzyszenia, dzieci i młodzież szkolna. Jedna paczka to duży wydatek, dlatego warto rozmawiać z innymi, bo wspólnymi siłami łatwiej zaspokoić potrzeby jednej rodziny.

W paczce powinny znaleźć się rzeczy z listy potrzeb, którą można sprawdzić w opisie każdej z rodzin. Ważne jest, aby zrealizować te, które w opisie zostały wskazane jako kluczowe. Należy jednak pamiętać, że paczka świąteczna to nie tylko pomoc, ale także prezent, więc warto zatroszczyć się o "szczególne upominki" - drobiazgi, które mogą ucieszyć potrzebujących.

kk

Przetargi jeszcze w tym roku

GM. STARY BRUS Niebawem gmina Stary Brus ogłosi przetargi na dwa zadania współfinansowane ze środków Programu Inwestycji Strategicznych „Polski Ład". Planuje ich realizację na 2023 rok.

Pierwszą inwestycją jest budowa drogi Lubowierz - Dominiczyn. Pozwolenie już jest, ale gmina musi zaktualizować kosztorys przygotowany kilka lat temu. Prace będą prowadzone na odcinku o długości 1 km, gdzie zostanie wzmocniona istniejąca podbudowa i będzie położony nowy asfalt.

Drugą inwestycją jest oświetlenie w obu wspomnianych miejscowościach, a także wybudowanie nowej linii energetycznej w miejsce starej, nieużywanej od lat. Aby zrealizować oświetlenie, samorząd zleci opracowanie programu funkcjonalno-użytkowego.

Dokumenty do obu inwestycji będą kosztować ponad 23 tysiące złotych i mają być gotowe w ciągu miesiąca.

kk

Seniorzy będą się integrować

WŁODAWA Władze miasta i powiatu włodawskiego szykują się do spotkania integracyjnego z okazji „Dnia Seniora". Uroczystość ma odbyć się w przyszłym tygodniu (26 listopada) we włodawskim ratuszu.

Weźmie w niej udział około stu osób, w tym studenci włodawskiego Uniwersytetu Trzeciego Wieku oraz członkowie Polskiego Związku Emerytów i Rencistów z Włodawy i seniorzy z miejscowości ościennych. Pojawią się również pensjonariusze Domu Pomocy Społecznej w Różance - największego w powiecie włodawskim.

Podczas uroczystości seniorom zostaną wręczone okolicznościowe upominki, będą występy lokalnych artystów, poczęstunek i biesiada przy muzyce zespołu Wesołe Trio z Woli Uhruskiej.

Faj

eprasa.pl 8b4ea0b378

Gdy zabraknie odstępu, kraksa murowana

KRASNYSTAW Półtora tysiąca złotych mandatu i 10 punktów karnych. Taki był efekt groźnie wyglądającej kolizji dwóch samochodów na ul. Lwowskiej.

fot. Policja Krasnystaw

Do zdarzenia doszło w poniedziałek, 14 listopada. Jak ustalili policjanci pracujący na miejscu, kierująca samochodem osobowym marki Audi, 68-letnia mieszkanka Warszawy jechała w kierunku Zamościa. Nie zachowała jednak szczególnej ostrożności i bezpiecznego odstępu od poprzedzającego ją pojazdu. W efekcie uderzyła w tył dostawczego samochodu marki Opel, który zjechał na pas dla skręcających w lewo w kierunku Hrubieszowa.

- Kobieta trafiła na oddział ratunkowy, ale badania nie wykazały większych obrażeń. Drugim autem podróżował 47-leni obywatel Ukrainy. Jemu też nic poważnego się nie stało. Oboje byli trzeźwi. Mundurowi zatrzymali dowody rejestracyjne ich pojazdów - informuje aspirant **Jolanta Babicz**, oficer prasowa Komendy Powiatowej Policji w Krasnymstawie.

Mundurowi apelują do kierowców o zachowanie szczególnej ostrożności na drodze i o dostosowanie prędkości do swoich umiejętności. Tym bardziej że warunki pogodowe nie sprzyjają, jesienna aura w pełni i bardzo szybko zapada zmrok, co niestety przekłada się na sprawność kierujących.

GD

Zatrzymana po szarpaninie z ochroniarzem

fot. KMP w Chełmie

CHEŁM Na gorącym uczynku kradzieży rozbójniczej wpadła 21-latka. Nie zapłaciła w sklepie za kosmetyki i próbowała czmychnąć z łupem. Gdy zainterweniował pracownik ochrony, zaczęła się z nim szarpać, by mu się wyrwać i uciec. Sytuację zauważył będący na wolnym policjant pionu kryminalnego, który zatrzymał 21-latkę.

Do zdarzenia doszło w poniedziałek (15 listopada) po południu przy ulicy Rejowieckiej w Chełmie.

- Policjant pionu kryminalnego z chełmskiej komendy, będąc w czasie wolnym od służby, zwrócił uwagę na mężczyznę szarpiącego się z młodą kobietą, która w pewnej chwili zaczęła uciekać. Rozpoznał, że jest to pracownik ochrony z centrum handlowego. Mężczyzna ruszył za nią, uniemożliwiając jej ucieczkę – mówi komisarz **Ewa Czyż**, rzeczniczka prasowa Komendy Miejskiej Policji w Chełmie.

Funkcjonariusz zatrzymał kobietę, prosząc jednocześnie dyżurnego o wsparcie. Złodziejką okazała się 21-latka bez stałego miejsca zamieszkania. Miała ze sobą torebkę, a w niej skradzione kosmetyki i inne drobne przedmioty o łącznej wartości ponad tysiąca złotych.

- Jak się okazało, to nie jest jedyne przewinienie młodej kobiety. Ma na swoim koncie jeszcze kilka innych wcześniejszych kradzieży – dodaje Czyż.

Zgodnie z przepisami kodeksu karnego kradzież rozbójnicza zagrożona jest karą do 10 lat pozbawienia wolności. **(apm)**

Odnalazł się ponad 100 km od domu

GM. SIENNICA RÓŻANA Krasnostawscy policjanci odnaleźli poszukiwanego 84-latka z Puław. Mężczyzna zaginął 14 listopada, gdy po godz. 13 wyszedł z domu, nie informując nikogo, gdzie idzie.

fot. icailvid | Pixabay, Policja Krasnystaw

Rodzina seniora szukała go najpierw na własną rękę. Gdy to nie przyniosło żadnego efektu, we wtorek tuż po północy zgłosiła zaginięcie. Puławscy policjanci natychmiast rozpoczęli czynności poszukiwawcze, bo z racji wieku mężczyzny istniała obawa o jego życie. Nieoficjalnie dowiedzieliśmy się, że ma problemy z pamięcią.

Wiadomość o zaginionym natychmiast została przekazana policjantom z całego województwa lubelskiego. Do poszukiwań włączyli się również krasnostawscy mundurowi, którzy 15 listopada w godzinach porannych odnaleźli zaginionego mężczyznę w miejscowości Zagroda. Podobno senior przyjechał w rodzinne strony, aby odwiedzić groby bliskich osób. Funkcjonariusze z posterunku w Siennicy Różanej zaopiekowali się 84-latkiem, a następnie przekazali pod opiekę rodziny.

Policjanci apelują, aby zapewnić odpowiednią opiekę osobom, które nie mogą przewidzieć konsekwencji swych działań. W okresie obniżonych temperatur o wychłodzenie organizmu nietrudno. Niektóre z takich sytuacji kończą się utratą zdrowia lub życia. **GD**

Więzienny liścik pełen ekstazy

CHEŁM Po raz kolejny strażnicy więzienni udaremnili przemyt na teren Zakładu Karnego w Chełmie podejrzanego listu. Adresowany był do jednego z osadzonych. Okazało się, że ktoś go nasączył substancją psychoaktywną.

fot. ZK w Chełmie

Jak się okazuje, ludzie wymyślają różne sposoby, aby przemycić za więzienne mury środki odurzające. Kolejna taka próba została udaremniona w środę (16 listopada) przez funkcjonariuszy Zakładu Karnego w Chełmie.

Kartki listu wysłanego do jednego z osadzonych zostały przebadane narkotestem. Wykazał on obecność – MDMA - niebezpiecznej dla zdrowia i życia substancji psychoaktywnej, znanej bardziej pod nazwą „ecstasy".

- Zabezpieczona korespondencja została przekazana funkcjonariuszom Komendy Miejskiej Policji w Chełmie – informuje por. **Paweł Kosiorek**, rzecznik prasowy ZK w Chełmie. **(apm)**

Stłuczka i dachowanie

POW. KRASNOSTAWSKI We wtorek doszło do dwóch groźnie wyglądających zdarzeń drogowych. Przyczyną była nieuwaga i nieostrożność kierowców.

fot. Policja Krasnystaw

Policjanci i strażacy jeździli na miejsca tych zdarzeń 15 listopada. Do Stężycy-Kolonii w gminie Krasnystaw pojechali w godzinach porannych.

- Mundurowi pracujący na miejscu ustalili, że 38-letni mieszkaniec gminy Krasnystaw podczas włączania się oplem do ruchu nie ustąpił pierwszeństwa przejazdu kierującemu samochodem osobowym marki Mazda. Drugim autem podróżował 42-letni mieszkaniec Krasnegostawu wraz z małoletnim synem. Obaj zostali przewiezieni do szpitala na badania. Na szczęście nie doznali poważnych obrażeń - informuje aspirant **Jolanta Babicz** z Komendy Powiatowej Policji w Krasnymstawie.

Za spowodowanie zagrożenia bezpieczeństwa w ruchu drogowym 38-latek został ukarany mandatem w wysokości 1500 zł. Otrzymał także 10 punktów karnych.

Do dachowania doszło w gminie Żółkiewka przed godz. 13. Jadący przez Chruściechów 30-latek z Lublina nie dostosował prędkości do warunków na drodze, zjechał do rowu i dachował. Zarówno on, jak i jego pasażerowie, nie mieli większych obrażeń. Zdarzenie zostało zakwalifikowane jako kolizja drogowa. Kierowca został ukarany grzywną. Mundurowi zatrzymali mu również dowód rejestracyjny. **GD**

BIURO
RACHUNKOWE CHEŁM
• kompleksowa obsługa rachunkowa dla firm
• załatwiamy sprawy w Urzędzie Skarbowym i ZUS
• pomagamy założyć PUE ZUS
• obsługujemy PPK (rezygnacje)
512 149 363
Pracujemy do późna!
Nie martw się papierami, zostaw to FACHOWCOM!
PATRONAT
BIURO RACHUNKOWE
Chełm, ul. Włodawska 21C
7000

Poseł Krzysztof Grabczuk:

PiS blokuje miliardy z Unii!

Polska wciąż czeka na pieniądze z KPO, ale nie dostanie złotówki, dopóki PiS nie naprawi sądownictwa. Zdaniem posła Krzysztofa Grabczuka z Koalicji Obywatelskiej, takie zachowanie partii rządzącej prowadzi do wstrzymania wielu inwestycji, dalszej drożyzny i bardzo wysokiej inflacji.

- W swoich wypowiedziach, zarówno w sejmie jak i w mediach, wielokrotnie zarzucał pan rządzącym blokowanie funduszy europejskich, które Polska już dawno miała dostać. Czy w dalszym ciągu podtrzymuje pan swoją opinię na ten temat? – pytamy posła **Krzysztofa Grabczuka**.

- Jak najbardziej, bo prawda jest taka, że premier Mateusz Morawiecki w imieniu rządu zobowiązał się do wykonania tzw. „kamieni milowych". Niestety, rząd Prawa i Sprawiedliwości nie robi tego, co obiecał prezes rady ministrów. A wszyscy doskonale wiemy, że dziś pieniądze europejskie są nam potrzebne jak tlen.

- Dlaczego, pana zdaniem, one są aż tak ważne dla Polaków?

- Po pierwsze mamy największą od 30 lat drożyznę. Po drugie tak wysokiej inflacji, jaka jest obecnie, nie było od ponad 25 lat. Po trzecie płacimy rekordowe raty kredytów, co mocno uderza w budżety rodzinne. Po wtóre, spójrzmy na ceny węgla, gazu, energii elektrycznej. Są drastycznie wysokie. W dodatku spowalnia gospodarka. Kilkaset miliardów złotych, które wpłynęłoby do polskiego budżetu, ożywiłoby ją, skorzystalibyśmy na tym wszyscy. Dla PiS-u nie ma to jednak większego znaczenia.

- Ale polski rząd na okrągło powtarza, że wina leży po stronie Komisji Europejskiej.

- Wierutna bzdura. Rząd PiS, co jest prawdą, nawet nie złożył do Brukseli wniosku o wypłatę tych funduszy! To jest nie do pomyślenia. Inne państwa już dawno to zrobiły i korzystają z przysługujących im pieniędzy. Realizują inwestycje, rozwijają się, ale nie Polska.

- To dlaczego, w pana opinii, PiS tego dotąd nie zrobiło?

- Odpowiedź na to pytanie jest tylko jedna. Od wielu miesięcy trwa nieustanna wojna między prezesem PiS Jarosławem Kaczyńskim, premierem Morawieckim, wicepremierem Jackiem Sasinem i ministrem sprawiedliwości Zbigniewem Ziobro. Ta kłótnia najważniejszych polityków Zjednoczonej Prawicy może doprowadzić do upadku tego rządu, więc oni wolą w tym tkwić, kosztem milionów Polaków! Podobnie jak większość naszych rodaków, nie potrafię tego zrozumieć!

(wik)

6991

eprasa.pl 8b4ea0b378

CHEŁM Takie działania warto doceniać

Miasto i powiat na rzecz poprawy losu dzieci

W miniony wtorek, 14 listopada, przedstawiciele dziesięciu powiatów z terenu całego kraju odebrali z rąk minister Marleny Maląg szczególnego rodzaju wyróżnienia. Stanowiły one wyraz uznania dla pracy, jaką poszczególni samorządowcy wykonują na rzecz całego systemu pieczy zastępczej. Doceniono te samorządy, które stawiają na rozbudowę sieci rodzin zastępczych.

źródło: profil Facebook Anna Dąbrowska-Banaszek

W wąskim gronie wyróżnionych jednostek samorządowych znalazły się miasto Chełm i powiat chełmski. Dla wicestarosty chełmskiego **Jerzego Kwiatkowskiego** dyplom uznania to dowód na to, że droga obrana przez zarząd powiatu jest słuszna, a wprowadzane stopniowo mechanizmy skuteczne.

- Rozwój idei rodzicielstwa zastępczego jest nam szczególnie bliski. Na tę zaszczytną dla nas decyzję o przyznaniu wyróżnienia wpłynął niewątpliwie fakt, że na terenie powiatu znajdują się obecnie trzy rodzinne domy dziecka, jest sześć zawodowych rodzin zastępczych oraz 15 rodzin niezawodowych. Przebywa w nich łącznie 78 dzieci. Oprócz tego w tzw. rodzinach spokrewnionych przebywa ok. 120 dzieci – wyjaśnia wicestarosta Kwiatkowski.

Jak zaznacza wicestarosta, do niedawna na terenie powiatu funkcjonowały dwa domy dziecka, w których przebywało ok. 70 mieszkańców. Wartości te były zmienne na przestrzeni lat.

- Obecnie na terenie naszego powiatu funkcjonuje jeden dom dziecka, w którym przebywa 14 wychowanków. Podejmujemy działania, by to grono stopniowo się zmniejszało. Chcemy, by wszystkie te dzieci mogły odnaleźć swoje rodziny. Podejmujemy również starania, by idea rodzicielstwa zastępczego stawała się coraz bardziej popularna. Jesteśmy zaszczyceni tym, że mogliśmy się znaleźć w tak elitarnym gronie, że zostaliśmy docenieni, zauważeni. Wyjątkowe podziękowania należą się pracownikom Powiatowego Centrum Pomocy Rodzinie, bowiem to ich tytaniczna praca wpływa na takie efekty. Jest to zresztą praca często niezauważana, niezrozumiana – dodaje wicestarosta.

Jak idea rodzicielstwa zastępczego rozwijana jest na terenie Chełma?

- Wyróżnienie otrzymaliśmy zapewne dlatego, że miasto prowadzi działania promujące rodzicielstwo zastępcze w sposób długofalowy i systematyczny. Upowszechniamy chociażby wiedzę o procedurach administracyjnych, jakie należy wypełnić, jeśli chce się zbudować we własnej rodzinie takie miejsce pieczy zastępczej. W mieście Chełm za działania promocyjne odpowiada Miejski Ośrodek Pomocy Rodzinie. W jego strukturze funkcjonuje specjalny zespół pieczy zastępczej, który zajmuje się promowaniem rodzicielstwa zastępczego – informuje **Damian Zieliński** z gabinetu prezydenta Chełma.

Na terenie Chełma funkcjonuje obecnie 45 tzw. rodzin spokrewnionych, w których przebywa 67 dzieci. Dodatkowo działa 21 rodzin niezawodowych, w których dom znalazło 31 dzieci. W Chełmie funkcjonują również dwa rodzinne domy dziecka, w których mieszka łącznie 17 dzieci.

- Tylko w tym roku powstały cztery rodziny niezawodowe, w których dom odnalazło pięcioro dzieci, a także osiem rodzin spokrewnionych, w których przebywa 15 dzieci – dodaje Zieliński.

RC

Radni uchwalili stawki podatków

GM. LEŚNIOWICE Podczas ostatniej sesji rady gminy przyjęto uchwały wyznaczające stawki podatków obowiązujących od 1 stycznia przyszłego roku.

Radni podjęli decyzję, by średnią cenę skupu żyta obniżyć z kwoty 74,05 zł za 1 dt do kwoty 68 zł. Stawka ta będzie miała zastosowanie w naliczaniu podatku rolnego na obszarze gminy Leśniowice.

Stawki podatków od nieruchomości będą następujące. Podatek od gruntów związanych z prowadzeniem działalności gospodarczej wyniesie 1,10 zł za 1 mkw. Podatek od gruntów zlokalizowanych pod wodami powierzchniowymi płynącymi jezior i sztucznych zbiorników wyniesie 5,50 zł od 1 ha powierzchni. Za grunty zakwalifikowane jako „pozostałe", także te, które przeznaczone są na prowadzenie odpłatnej statutowej działalności pożytku publicznego, właściciele będą musieli zapłacić 0,55 zł od 1 mkw. powierzchni. Właściciele gruntów niezabudowanych, objętych obszarem rewitalizacji i tych, które przeznaczone są wg miejscowego planu zagospodarowania przestrzennego pod zabudowę mieszkaniową, usługową lub mieszaną, zobowiązani będą do uiszczenia opłaty w wysokości 3,81 zł od 1 mkw. powierzchni.

źródło: Pixabay

W przypadku budynków mieszkalnych stawka będzie wynosiła 0,94 zł za 1 mkw. powierzchni użytkowej. Za budynki związane z prowadzeniem działalności gospodarczej trzeba będzie zapłacić 24,75 zł za 1 mkw. powierzchni użytkowej. Budynki, w których odbywa się handel kwalifikowanym materiałem siewnym, zostały objęte podatkiem wynoszącym 13,47 zł za 1 mkw. powierzchni użytkowej. Podatek od budynków związanych z udzielaniem świadczeń zdrowotnych wyniesie 5,87 zł za 1 mkw. powierzchni użytkowej. Właściciele budynków określonych jako „pozostałe" zobowiązani będą do opłacenia podatku w wysokości 7,70 zł za 1 mkw. powierzchni użytkowej. Podatek od budowli został określony na poziomie 2 proc. naliczanych od ich wartości.

Nowe stawki zaczną obowiązywać z dniem 1 stycznia 2023 roku.

RC

Plac zabaw już otwarty

GM. SAWIN 5 listopada w Sawinie, na terenie spółdzielni mieszkaniowej, otwarty został nowy plac zabaw. Najważniejszymi uczestnikami spotkania byli oczywiście sami zainteresowani, czyli dzieci, które tuż po przecięciu wstęgi zaczęły testować funkcjonalność nowych urządzeń.

źródło: nadesłane

Remont placu zabaw został zrealizowany dzięki środkom pozyskanym z Fundacji PZU w ramach akcji prewencyjnej „Pomoc To Moc" w kwocie 20 tys. złotych oraz puli środków, jakie udało się pozyskać od Spółki do Zagospodarowania Wspólnoty Gruntowej Wsi Sawin. Przekazała ona 7 tys. złotych.

Przecięcia wstęgi dokonali pomysłodawcy zadania oraz osoby zaangażowane w jego realizację: **Agnieszka Dąbrowska** – prezes Regionalnego Towarzystwa Gminy Sawin, **Stanisław Krzak** – prezes Spółdzielni Mieszkaniowej w Sawinie, **Hubert Wiciński** – przewodniczący Zarządu Spółki do Zagospodarowania Wspólnoty Gruntowej wsi Sawin, ks. **Marcin Jasiński** – wikariusz parafii Sawin, **Karolina Kaszczuk** – pomysłodawczyni i autorka projektu oraz mieszkańcy osiedla i dzieci.

W remont placu zabaw zaangażowała się również lokalna społeczność. Ojcowie wraz z dziećmi pomagali przy przygotowywaniu bezpiecznej nawierzchni. W akcję włączyły się również władze samorządowe. Wójt gminy Sawin **Dariusz Ćwir** podjął działania mające na celu wykonanie niezbędnej podbudowy placu, na której zamontowano następnie odpowiednią nawierzchnię.

Oficjalne otwarcie było doskonałą okazją do wspólnej integracji mieszkańców osiedla. Mamy i babcie upiekły pyszne ciasta, a dzieci odpowiadały za przygotowanie części artystycznej pod opieką **Patrycji Fidler**, jednej z mam. Uroczystość uświetniła również swoim występem lokalna artystka **Barbara Nowakowska**.

Społeczność osiedlowa zgodnie twierdzi, że zmodernizowany plac będzie dobrym miejscem rekreacji nie tylko dla dzieci, ale również całych rodzin.

RC

Wszystkim, którzy okazali wiele życzliwości w tych trudnych chwilach, dzieląc z nami smutek i żal po śmierci naszego Taty

ŚP. FELIKSA SUCHORY

Serdecznie dziękujemy

Szczególne słowa wdzięczności kierujemy do Pani Wójt Joanny Jabłońskiej, delegacji gminy Leśniowice, oraz członków orkiestry, która odprowadziła swojego kolegę i byłego kapelmistrza na miejsce wiecznego spoczynku.

Córka i Syn z Rodzinami.

6987

6627
Chełmski Dom Pogrzebowy
Firma Łukowiec
Organizujemy pogrzeby na wszystkich cmentarzach i zajmujemy się transportem międzynarodowym zmarłych.
Chełm ul. Szpitalna 49
82 564 36 07
602 469 287
www.lukowiec.pl
■ Przeprowadzamy kremację w ciągu kilku godzin.
■ Posiadamy własną kaplicę i chłodnię.
Nasza firma jest Zarządcą Cmentarza Parafialnego w Chełmie przy ul. Lwowskiej.
Wszystkie czynności związane z pogrzebem, ekshumacją, pracami kamieniarskimi i budowlanymi muszą zostać uzgodnione w naszym biurze:
USŁUGI CAŁODOBOWE - BEZGOTÓWKOWE
Wypłacamy Zasiłki Pogrzebowe ZUS i KRUS Przed Pogrzebem

Kompleksowe Usługi Pogrzebowe
KOMPLEKS
Zakład Usług Pogrzebowych
24h
Chełm, ul.Rejowiecka 93
Rejowiec Fabr., ul. Dworcowa 4
82 566 40 53
502 791 454
2640

ORSZAK
NOWA WYŻSZA JAKOŚĆ
USŁUGI POGRZEBOWE
Chełm, ul. Pijarska 3
697 718 454, 724 718 454
6988

eprasa.pl 8b4ea0b378

Sytuacja ekonomiczna polskich seniorów nie jest najlepsza. Żeby przeżyć, muszą rezygnować z najważniejszych produktów. Nerwowe liczenie zaskórniaków to efekt niskich emerytur i szalejącej inflacji.

Finansowe zmartwienia

Jak wynika z badania „Jesień życia w Polsce", opublikowanego przez „Fakt", polscy seniorzy (60+) nie mogą liczyć na spokojną starość. Najbardziej martwią ich:

– ceny żywności – 27,41 proc.,
– wydatki związane z utrzymaniem mieszkania –16,36 proc.,
– koszty ogrzewania mieszkania – 15,92 proc.,
– ceny leków – 14,39 proc.,
– ryzyko wybuchu wojny – 11,56 proc.,
– ceny paliw – 7,48 proc.,
– możliwość zachorowania na COVID-19 – 5,78 proc.,
– inne – ponad 1 proc.

Rezygnują z rzeczy pierwszej potrzeby

Ponad połowa ankietowanych wskazała, że ich sytuacja finansowa pogorszyła się w ostatnim roku. Niestety, próby zoptymalizowania dochodów i wydatków w czasach rozpędzonej inflacji często kończą się niczym. Żeby domknąć budżet domowy, seniorzy rezygnują nawet z produktów pierwszej potrzeby, takich jak jedzenie (4,98 proc.) czy leki (18,52 proc.). A cena tych ostatnich – zgodnie z danymi GUS-u – tylko w październiku wzrosła o 8,5 proc.

„Jak wynika z opublikowanej ankiety, 64 proc. seniorów musi przeżyć za 500 złotych miesięcznie. Zaledwie co 10 dysponuje kwotą większą niż 901 złotych" – informuje Strefa Biznesu.

Czas na zmiany

„Fakt" stwierdził, że wynik ankiety powinien być wskazówką dla rządzących. Żeby pomóc seniorom w kryzysie i nie stawiać ich przed dramatycznym wyborem kupna jedzenia zamiast leków lub odwrotnie, można np. rozszerzyć program Leki 75+. Tym bardziej że pula środków zaplanowanych do wydania na ten cel jest o wiele wyższa od tych wydawanych.

– Kwestie dotyczące rozszerzenia wykazu Leki 75+ o nowe substancje czynne z wykazu leków refundowanych czy możliwości obniżenia kryterium wieku uprawniającego do bezpłatnych leków są w Ministerstwie Zdrowia rozważane. Znajdują się na etapie wewnętrznych ustaleń i tym samym nie jest znany termin ich ewentualnego wprowadzenia – stwierdził wiceminister zdrowia **Maciej Miłkowski** w odpowiedzi na interpelację poselską.

News4Media

CHEŁM Seniorów nie stać nawet na podstawowe leki

Dzień dobry, jak się pani żyje?...

źródło: Pixabay

Mgła. Poranek. Późny listopad. Sznur szarych postaci przesuwa się na tle równie szarego muru. Jak ćmy zdążają w kierunku kolorowego, świetlistego baneru. Po odrobinę zdrowia, po odrobinę życia....

Pomarszczona, zmęczona dłoń wsuwa się ukradkiem do kieszeni równie zmęczonego płaszcza. Tkanina nie pamięta chyba nawet, kiedy była prana. Nie pamięta też, kiedy właścicielka wyszła, by spędzić kilka szczęśliwych chwil na ławce w parku. W słońcu, złotą jesienią, kiedy nie myśli się o umieraniu. Kiedy liście przypominają o tym, co jasne i dobre. Od zawsze był tylko po to, by zimnym porankiem okryć skurczone ciało i stanąć w wyścigu o przetrwanie. Jeszcze jeden dzień, miesiąc. Oby do następnej, szarej, złej, nieszczęśliwej jesieni.

Kolejka. Drżąca dłoń manipuluje przy zepsutym zamku wysłużonej torebki. Zresztą – po co ją zamykać? Nie ma tam nic cennego. Tylko kilka drobiazgów i zmiętych w rulonik papierków. Czy wystarczą, by raz jeszcze kupić kolejny miesiąc życia? Po twarzy przetacza się duża łza. Dłoń pospiesznie cofa się. Skulona postać ukradkiem opuszcza pomieszczenie. Kapituluje. Już wie. Nie kupi zdrowia ani dziś, ani jutro.

- Podejrzewam, że większość ludzi starszych, którzy powinni wykupić leki zapisane na recepcie, po prostu się do nas nie zgłaszają. Rezygnują z zakupu, ponieważ przekracza ich finansowe możliwości. Tak było i przed pandemią, tak jest i teraz. Niewiele się pod tym względem zmieniło. Nie ma dobrego wyjścia z tej sytuacji – z zadumą stwierdza farmaceutka pracująca w jednej z lokalnych aptek.

Starcze serce ożywia jeszcze jedna nadzieja. „Może uda się gdzie indziej? Pamiętam, sąsiadka z trzeciego mówiła o takiej aptece na rogu... Cóż, trochę daleko. Może i tam będzie kolejka? A przecież przyszłam o 7:00... Spróbuję.". W aptece tłum. Czuć puls zniecierpliwionych ciał. Zacięte twarze, niespokojny krok. Rosła paniusia w obszernym palcie jakby chciała sforsować szybę dzielącą ją od sprzedawczyni. Biały fartuch krąży pomiędzy półkami w poszukiwaniu wyszukanych kremów. Diwa wyposaża się w całe ich naręcze i rzuca tylko oschłe i władcze: „Kartą proszę!". W głowie staruszki wirują cyfry - „światło, woda, gaz...". Nie pamięta już, po co przyszła. W spoconej dłoni tkwi strzępek papieru, na którym lekarz wypisał obietnicę zdrowia.

- Podstawowy problem polega na tym, że obecnie nie ma nawet zamienników. Nie ma tańszych leków o podobnym składzie, które mogłyby zastąpić te wypisane przez lekarza. Powiem panu szczerze, że rzadko kiedy lekarze dysponują solidną wiedzą farmakologiczną. Często posługują się utartymi schematami. Wypisują leki zasugerowane przez przedstawiciela firmy farmaceutycznej. Działają z automatu. Nie chodzi o cenę. Chodzi o profity. Przywileje. Pacjent jest gdzieś na szarym końcu tego całego łańcucha zależności – mówi kierowniczka innego punktu. I dodaje: - Większość firm farmaceutycznych posługiwała się półproduktami pochodzącymi z Azji. Obecnie dostawy z tamtego regionu są urwane. Nie ma podstawowych leków np. na padaczkę. I nic nie wskazuje na to, żeby miało być lepiej. Ze swojej strony staramy się obniżać marżę, mamy taką możliwość, ale to znaczy naprawdę niewiele – zawiesza głos...

Szara postać odchodzi z niczym. Cóż może zdziałać? Nie ma już sił. Nie podoła, nie przeskoczy. Zapada się coraz bardziej w sobie. Nie myśli nawet o śniadaniu, choć wyszła z mieszkania bladym świtem. Zaczyna delikatnie sypać śnieg. Staruszka widzi, jak jej rówieśniczki próbują nerwowo uchronić swój skromny towar przed złą pogodą. Pogodą złą, jak życie, z którym się zmagają. Kilka jajek, warkocz czosnku, słoik miodu. Czy mogą stanowić zapowiedź lepszego losu? Wiekowi sprzedawcy pochylają się – przytłoczeni zimnem, niepewnością, własną bezradnością. Chronią to, co mają teraz najcenniejszego.

Szare chmury, szary dzień, szary bruk. Sznur bezimiennych przesuwa się. Po odrobinę zdrowia, po odrobinę życia...

RC

Chełmskie (zap)asy wspierane przez CEMEX

Chełmskie zapasy to lokalny powód do dumy. Trudno zliczyć medale przywożone przez tutejsze zapaśniczki i zapaśników z ważnych imprez sportowych. Sukcesy chełmskich zawodników nie byłyby jednak możliwe, gdyby nie wieloletni sponsor i partner zespołu CEMEX Polska. Cement-Gryf Chełm może liczyć m.in. na wsparcie CEMEX Polska. Właściciel chełmskiej cementowni jest oficjalnym sponsorem miejscowego klubu zapaśniczego.

Cement-Gryf Chełm to klub z dużymi tradycjami, któremu w ostatnim czasie za wieloletnią działalność klubu na rzecz Miasta Chełm przyznano tytuł „Ambasadora Miasta Chełm". Chełmskie zapaśniczki i zapaśnicy reprezentują klub na sportowych arenach od ponad 55 lat, dostarczając mieszkańcom Chełma i okolic wielkich emocji. Powodem do szczególnej dumy jest 47 medali wywalczonych przez zawodników i zawodniczki podczas Igrzysk Olimpijskich, Mistrzostw Świata i Mistrzostw Europy.

Ale Cement-Gryf to nie tylko historia. Obecnie w klubie trenuje około 300 zawodniczek i zawodników, którzy doskonale spisują się na zapaśniczych matach. Rok 2021 był najlepszy w historii klubu. Sportowcy wywalczyli w tym czasie aż 9 medali w mistrzostwach świata i kontynentu, w tym mistrzostwo globu gdzie młodzieżową mistrzynią świata U-23 została Anhelina Łysak.

Chełmski klub to ponadto krajowy potentat w zapasach kobiet. Chełmianki wielokrotnie zdobywały tytuł klubowego mistrza Polski, a w ubiegłym roku wręcz zdeklasowały swoje przeciwniczki.

W tym roku przypada jubileusz 100-lecie zapasów w Polsce, z okazji którego zorganizowana została w Warszawie Gala Zapaśnicza, w której wzięli również udział przedstawiciele Cement-Gryf Chełm. Wśród wybitnych nagrodzonych zawodników wyróżnienie otrzymał srebrny medalista olimpijski z Chełma Andrzej Głąb.

– Na takie sukcesy składa się wiele czynników. Musimy skutecznie szukać talentów, a następnie umożliwić im prawidłowy rozwój. Nie byłoby to możliwe bez wsparcia sponsorów, którzy zapewniają nam stabilizację i pozwalają skoncentrować się na tym, co potrafimy najlepiej, czyli szkoleniu zapaśników. Dlatego CEMEX Polska, jako nasz kluczowy partner, ma ważny wkład w każdy z medali zdobywanych przez nasze zawodniczki i zawodników – mówi Mieczysław Czwaliński, wiceprezes MKS Cement „Gryf" Chełm. - Wieloletnie wsparcie finansowe CEMEX-u w dużej mierze przyczynia się do spełnienia marzeń i możliwości realizacji swojej pasji dla wielu zawodników i zawodniczek zrzeszonych w naszym klubie. CEMEX Polska od lat wspiera chełmski klub, zapewniając naszym zawodnikom dobre warunki do treningu i startów – dodaje M. Czwaliński.

– Cement-Gryf Chełm to ważny klub dla mieszkańców Chełma i okolic. Miejscowym zapaśniczkom i zapaśnikom kibicują nasi pracownicy, partnerzy i klienci. Wspierając chełmskie zapasy, pomagamy zawodnikom, których występy i sukcesy znaczą wiele dla lokalnej społeczności – mówi Tadeusz Radzięciak, Członek Zarządu ds. Produkcji i Technologii w CEMEX Polska, Dyrektor Cementowni Chełm. – Chełmscy mistrzowie stanowią ponadto wzór do naśladowania dla tutejszej młodzieży. Swoją postawą na krajowych i zagranicznych arenach udowadniają, jak wiele można osiągnąć dzięki wytrwałej pracy, a przy tym zachęcają do zdrowej, sportowej rywalizacji. Cieszymy się, że jako sponsor dokładamy swoją cegiełkę do takiej promocji sportu wśród młodych chełmian – dodaje.

ŹRÓDŁO: CEMENT GRYF CHEŁM

Wsparcie dla klubu Cement-Gryf to tylko jeden z przykładów zaangażowania CEMEX Polska w promowanie aktywności ruchowej. Pracownicy, którzy w czasie wolnym uprawiają sport, mogą liczyć na wsparcie finansowe – dofinansowanie otrzymują działające w firmie „Pracownicze Kluby Sportowe".

W promocję aktywności fizycznej angażuje się także Fundacja CEMEX „Budujemy Przyszłość". W ramach konkursu grantowego „Fabryka Pomysłów", Fundacja przyznaje środki na realizację projektów w okolicach zakładów CEMEX, w tym projektów sportowych. Część spośród sfinansowanych w ten sposób wydarzeń odbywa się w Chełmie i okolicach.

6984

eprasa.pl 8b4ea0b378

WŁODAWA Władze miasta liczą na pozyskanie kolejnego partnera zagranicznego

Kontakty z Gruzją szansą na rozwój?

Na początku listopada delegacja z Włodawy odwiedzała potencjalnych partnerów w Gruzji. W minionych tygodniu Gruzini przyjechali do naszego miasta z rewizytą.

fot. UM Włodawa

Delegacja samorządowców z Gruzji odwiedziła Włodawę. Rozmawiano m.in. o możliwości współpracy, szczególnie w zakresie rozwoju potencjału turystycznego. Stowarzyszenie Samorządów Euroregionu „Bug" realizuje projekt „Guria – CELEBRATE LIFE. Opracowanie i wdrożenie strategii marki regionu Guria", współfinansowany w ramach polskiej współpracy rozwojowej Ministerstwa Spraw Zagranicznych RP. Do projektu włączyło się również miasto Włodawa.

- Udział w projekcie daje nam szansę pozyskania kolejnego partnera zagranicznego. Tym razem z Gruzji – mówi burmistrz Włodawy **Wiesław Muszyński**, będący jednocześnie członkiem Zarządu SSERB. - Wizyta gości z regionu Guria jest dla nas szansą na odbudowanie i dalszy rozwój potencjału turystycznego naszego miasta po zawirowaniach związanych z pandemią i stanem wyjątkowym.

W skład delegacji gruzińskiej weszli przedstawiciele władz regionu Guria oraz miast: Ozurgeti, Czokhatauri i Lanchkhuti. Swój pobyt w mieście trzech kultur rozpoczęli oni od wizyty we włodawskim ratuszu. W trakcie spotkania rozmawiano między innymi o możliwości współpracy, ze szczególnym uwzględnieniem rozwoju potencjału turystycznego.

To już kolejne rozmowy polsko-gruzińskie w ostatnim czasie. Na początku listopada przedstawiciele Stowarzyszenia Samorządów Euroregionu „Bug" odbyli wizytę studyjną w Gruzji. Odwiedzili m.in. obiekty agroturystyczne i ekoturystyczne na szlakach kulturowych i przyrodniczych, byli gośćmi wydarzeń kulturalnych i sportowo-rekreacyjnych.

- Miasto Włodawa bierze udział w tym świetnym projekcie, którego efektem jest i będzie nawiązanie partnerskich relacji z miastami regionu Guria. W ramach wizyty odwiedziliśmy m.in. miasta Ozurgeti, Czokhatauri i Lanchkhuti. Z tym ostatnim nawiążemy bliższą relację, wstępnie rozmawiałem o tym z burmistrzem **Aleksander Sarishvili**. Spotkaliśmy się również z władzami regionu Guria, gubernatorem **Giorgi Urushadze** - podkreślał Wiesław Muszyński.

Stronę polską podczas wyjazdu do Gruzji reprezentowali również: **Galina Grabarczuk** dyrektor Biura Euroregionu Bug, **Marta Majewska** - burmistrz Hrubieszowa oraz **Ewelina Dolińska** z Urzędu Marszałkowskiego Województwa Lubelskiego.

W ramach rewizyty Gruzini zwiedzili urząd, miejskie centrum monitoringu i wieżę widokową ratusza. Odwiedzili również Miejską Bibliotekę Publiczną i Miejski Ośrodek Sportu i Rekreacji. Mieli okazję poznać historię Włodawy i zwiedzić najważniejsze zabytki oraz zrewitalizowany rynek w zabytkowym centrum miasta. **kk**

Wspólna w kolejce do remontu

WŁODAWA Włodawa szykuje się do kolejnej drogowej inwestycji. Chodzi o przebudowę ul. Wspólnej, a konkretnie jej fragment od drogi wojewódzkiej nr 812 do drogi nr 816. Teraz jest ona w części z betonowej płyty, a w części gruntowa.

- Czas najwyższy to zmienić. Już niedługo ul. Wspólna będzie trasą z prawdziwego zdarzenia, którą w przyszłości będziemy traktować jako północną obwodnicę Włodawy - mówił niedawno burmistrz Włodawy **Wiesław Muszyński**. Miasto dostało na ten cel dofinansowanie - 4 mln 750 tys. złotych. To kolejne pieniądze, które trafiły do nadbużańskiego miasteczka z Polskiego Ładu.

W przyszłym tygodniu we Włodawie ma się odbyć spotkanie z właścicielami działek zlokalizowanych przy ul. Wspólnej. „Droga będzie budowana na podstawie ustawy o szczególnych zasadach przygotowania i realizacji inwestycji w zakresie dróg publicznych. Na spotkaniu zostanie przedstawiona koncepcja budowy tej trasy, wskazane zostaną też nieruchomości przewidywane pod wywłaszczenie" - poinformowali w oficjalnym zaproszeniu organizatorzy spotkania, czyli burmistrz Włodawy Wiesław Muszyński oraz wójt gminy Włodawa **Dariusz Semeniuk**.

- Żeby droga mogła powstać i spełniała wszelkie standardy, musi zostać poszerzona, stąd spotkanie z właścicielami znajdujących się tam gruntów. Nie chodzi o jakieś wielkie przestrzenie, a metr, może dwa z działki - wyjaśnia burmistrz Muszyński.

W przyszłym roku ma powstać dokumentacja techniczna inwestycji, może uda się też ogłosić przetarg, który wyłoni potencjalnego wykonawcę. Prace miałyby ruszyć w 2024 roku. Wstępny projekt zakłada, że ul. Wspólna ma zostać zalana asfaltem, wzdłuż pojawią się chodniki i ścieżka rowerowa oraz latarnie. W ramach inwestycji ma powstać również parking, przy znajdującym się obok cmentarzu komunalnym.

Zanim do tego dojdzie, urzędnicy muszą porozumieć się z właścicielami posesji przy ul. Wspólnej.

Spotkanie odbędzie się 29 listopada (wtorek) w sali konferencyjnej urzędu miasta. Początek zaplanowano na godz. 16. **Faj**

OnkoMikołaje zbierają prezenty

POW. WŁODAWSKI „Po raz drugi chcemy wspólnie z Wami podarować odrobinę radości. Radości, której tak bardzo potrzeba tym małym wojownikom" - zapraszają do wzięcia udziału w zbiórce organizatorzy. A w tym roku ich liczba znacznie się powiększyła.

fot. WDK

Akcję zapoczątkowało w ubiegłym roku Centrum Kultury w Łęcznej i Włodawski Dom Kultury. Wtedy to pod Szpital Dziecięcy w Lublinie przyjechało 7 samochodów wypełnionych prezentami dla najmłodszych. Teraz akcją zainteresowały się placówki kultury z całego województwa.

- W tym roku do akcji dołączyło 10 domów kultury, nasze Centrum Kultury jest 11. Każda z placówek pozyskuje sobie również lokalnych partnerów: szkoły, urzędy, sklepy, świetlice itp. W tej chwili jest już 105 miejsc, gdzie będą prowadzone zbiórki. Organizując po raz pierwszy tę akcję, nie spodziewaliśmy się tak ogromnego odzewu ze strony społeczeństwa. To bardzo szczytny cel, więc sądzę, że w przyszłym roku na pewno akcja się rozrośnie – przyznaje **Aleksandra Murat-Bochen**, dyrektor Centrum Kultury w Łęcznej.

We Włodawie do OnkoMikołajów przystąpiły przedszkola, szkoły, Poczta Polska, świetlica środowiskowa, a także różne instytucje. Włodawski Dom Kultury podkreśla, że w każdej chwili można się zaangażować i zbierać prezenty. Praktycznie do samego końca można zostać partnerem akcji we Włodawie.

- W ubiegłym roku zapoczątkowaliśmy tę akcję z **Olą**. O ile wtedy woziliśmy prezenty samochodami, to teraz pewnie potrzebne będą jeszcze przyczepy. Po raz drugi rozpoczynamy jedno z najpiękniejszych przedsięwzięć, jakie przyszło nam organizować. Pomóżmy razem i dajmy dzieciom radość, która pozwoli im choć na chwilę zapomnieć o chorobie - mówi **Łukasz Zdolski**, dyrektor Włodawskiego Domu Kultury.

W tym roku akcja OnkoMikołaj rozpoczęła się 8 listopada i potrwa do 2 grudnia. Jej podsumowanie będzie miało miejsce 4 grudnia. Wtedy nastąpi przekazanie prezentów dzieciom z oddziału onkologii i ortopedii Lubelskiego Uniwersyteckiego Szpitala Dziecięcego.

W tym roku do akcji włączył się m.in. Gminny Ośrodek Kultury w Urszulinie. Udało się mu pozyskać 23 partnerów.

- Dołączyli się przedsiębiorcy, instytucje, szkoły, stowarzyszenia, koła gospodyń wiejskich i przychodnie. 4 grudnia pojedziemy z darami do szpitala dziecięcego, będą z nami także pozostali współorganizatorzy. Zachęcamy do włączenia się w akcję OnkoMikołaj. Wszystkie informacje znajdują się na profilu GOK-u i Gminnej Biblioteki Publicznej w portalu społecznościowym Facebook - mówi **Monika Kędzierska**, dyrektor Gminnego Ośrodka Kultury w Urszulinie.

Przyłączamy się do tego apelu. Każdy z nas może zostać św. Mikołajem i drobnym prezentem wywołać uśmiech dziecka, które ten świąteczny czas, zamiast w domu spędzi w szpitalnym pokoju. **kk**

Potrzebne są zabawki edukacyjne (np. lego czy puzzle), książeczki, przybory szkolne, materiały plastyczne i rękodzielnicze (farby akrylowe, plakatowe, pędzle, bloki rysunkowe, papier kolorowy, nożyczki, kleje, masy plastyczne), kosmetyki dla dzieci, kolorowe piżamki, kocyki, słodycze i inne artykuły dla dzieci. Bardzo ważne jest to, aby podarowane rzeczy były nowe.

Kto dostarczy prąd?

WŁODAWA Włodawski ratusz szuka firmy, która w przyszłym roku (2023) będzie dostarczać prąd do obiektów administracji publicznej w mieście i ulicznych latarni. Postępowanie przetargowe magistrat ogłosił na początku listopada. Potencjalni dostawcy mieli czas na składanie ofert do minionego piątku (18 listopada). Niestety, do konkursu nie zgłosiła się ani jedna firma. Przetarg trzeba więc było unieważnić.

„Postępowanie podlega unieważnieniu na mocy art. 255 pkt 1 ustawy Pzp, który stanowi, że zamawiający unieważnia postępowanie o udzielenie zamówienia, jeżeli nie złożono żadnego wniosku o dopuszczenie do udziału w postępowaniu albo żadnej oferty" - poinformował w oficjalnym piśmie z-ca burmistrza Włodawy **Wiesław Holaczuk**.

W przyszłym roku miasto zamierza przeznaczyć na oświetlenie uliczne 308 tys. złotych, a na obiekty administracji publicznej - 342 tys. złotych. Czy to wystarczy?

Rosnąca inflacja sprawiła, że ceny prądu poszybowały w górę. Włodawa, na razie, specjalnie tego nie odczuła.

- Ceny prądu, z którego korzysta miasto, jeszcze nie wzrosły, bo umowa, którą podpisaliśmy z dostawcą, jest ważna do końca roku. Obecnie płacimy 0,50 zł za kilowatogodzinę, po nowym roku to może być pięć, a nawet sześć razy tyle - tłumaczył nam niedawno burmistrz Włodawy **Wiesław Muszyński**. Przyznał też, że to ogromne pieniądze, które miasto będzie musiało zabezpieczyć.

- Na szczęście w ciągu ostatnich lat udało nam się wymienić oświetlenie uliczne w mieście na ledowe, a więc energooszczędne. Dzięki temu nadchodzące podwyżki, choć bardzo duże, nie będą tak dotkliwe - dodał burmistrz. **Faj**

Będą mieli tańszy węgiel

GM. WŁODAWA 240 ton węgla po preferencyjnej cenie zamówi w tym roku dla mieszkańców gmina Włodawa. Będzie kosztował 1,5 tys. złotych za tonę. Na taką cenę mogą liczyć osoby, które dostały dodatek węglowy lub mają odpowiedni wpis do Centralnej Ewidencji Emisyjności Budynków. Zgodnie z rozporządzeniem ministra aktywów państwowych uprawnieni mogą kupić 1,5 tony węgla w tym roku i 1,5 tony węgla w następnym. Wniosek o tańszy węgiel trzeba złożyć do gminy, najpóźniej do 15 kwietnia 2023 r.

Przypominamy, że węgiel będą w tym roku sprzedawały mieszkańcom niemal wszystkie gminy powiatu włodawskiego.

Faj

Krótko z miasta

Muzeum zaprasza na świąteczny jarmark

Muzeum - Zespół Synagogalny ogłosiło, iż tegoroczny Jarmark Bożonarodzeniowy odbędzie się 10 grudnia. Uruchomione są już zapisy na wynajem stoiska. Zgłosić się można w sekretariacie muzeum, telefonicznie pod numerem 538 412 654 lub drogą elektroniczną wysyłać e-mail na adres poczta@muzeumwlodawa.pl.

Babski przekręt dopiero w marcu

Spektakl „Babski przekręt", z przyczyn niezależnych od organizatorów, został przeniesiony na 20 marca. Wszystkie osoby, które kupiły bilet na przedstawienie, którego nie było, a nie będą mogły przybyć w marcowym terminie, proszone są o kontakt z WDK pod numerem 82 5721 751.

Warsztaty ukraińskiego haftu

W każdą środę o godz. 16.00 w sali „Sezam" Włodawskiego Domu Kultury odbywają się otwarte warsztaty z haftu ukraińskiego. Zajęcia prowadzi **Nina Wirowicz**. Wciąż są wolne miejsca na udział w warsztatach. Zapisać się można pod numerem telefonu 82 5721 751.

kk

eprasa.pl 8b4ea0b378

Przezorny zawsze ubezpieczony i sprawnie podliczony

Nastały ciężkie czasy dla naszych portfeli. Liczymy się z każdym groszem, kalkulujemy, jak ogarnąć finanse, by nie być na minusie i jeszcze zaoszczędzić na przyszłość.

fot. pixabay/stevepb

Nie na wszystkim jednak opłaca się oszczędzać. Niekiedy zastanawiamy się, czy warto wydać trochę więcej grosza na ubezpieczenie np. kredytu, który jest dla nas niezbędny mimo niepewnej sytuacji na rynku. Specjaliści uważają, że jednak warto. Po pierwsze, mamy spokojną głowę, gdy jesteśmy świadomi tego, że w razie czego możemy liczyć na dodatkowe środki. Poza tym, w nagłych wypadkach dostajemy solidne wsparcie. A takie posunięcie może wpłynąć na całe nasze życie.

Warto jednak takie decyzje podejmować z głową, po przeanalizowaniu wielu ofert, po konsultacji z ekspertami. Trzeba dokładnie zapoznać się z umową ubezpieczenia i jej warunkami, ponieważ różne firmy ubezpieczeniowe mają różne oferty - bardziej lub mnie dla nas korzystne.

W finansach nie róbmy niczego na własną rękę, jeśli nie jesteśmy tego pewni. Ta zasada dotyczy także rozliczeń naszych firm. Korzystanie z biura rachunkowego wiąże się dla przedsiębiorcy z o wiele większym spokojem niż prowadzenie rachunkowości na własną rękę. Już nie mówiąc o tym, że dzięki współpracy ze sprawnymi fachowcami w tej dziedzinie, możemy liczyć na znaczną oszczędność czasu i poświęcić go na rozwój firmy lub doładowywanie w czasie wolnym energii do pracy.

BIURO RACHUNKOWE
CHEŁM
ŻEROMSKIEGO 42
82 560 37 20
Biuro Rachunkowe Marek Kusiak
7003

Bank Spółdzielczy w Leśniowicach
GRUPA BPS
Twój Bank blisko Ciebie

Nasza oferta:
- Kredyty
  1) mieszkaniowe
  2) gotówkowe
  3) obrotowe i inwestycyjne dla rolników
  4) finansowanie budżetów
- Rachunki płatnicze
- Oszczędności
- Karty płatnicze
- Usługa bankowości elektronicznej

Zapraszamy do placówek:
Centrala Leśniowice 82 567 50 25
Oddział Dorohusk 82 566 10 72
Oddział Kraśniczyn 82 577 51 21
Oddział Wola Uhruska 82 591 50 15
Oddział Żmudź 82 568 06 11
6992

Ubezpieczając życie, zabezpieczysz kredyt

Ubezpieczenie na życie to coraz popularniejsza forma zabezpieczenia kredytu. Zapewnia kredytobiorcom niezależność i bezpieczeństwo na wypadek braku możliwości spłaty zobowiązania. Czy zakup polisy jest obowiązkowy? Jakie korzyści może nam przynieść? Jak wybrać ubezpieczenie na życie pod kredyt hipoteczny?

Polisa na życie do kredytu hipotecznego jest na tyle uniwersalnym produktem, że może się przydać w różnych sytuacjach. Ma za zadanie zapewnić ubezpieczonemu lub/i jego rodzinie ochronę na wypadek **trudnych zdarzeń losowych**. Po stronie banku z kolei ogranicza ryzyko kredytowe. Dzięki temu kredytobiorca może liczyć na bardziej preferencyjne warunki umowy.

W podstawowym zakresie polisa na życie zwykle zabezpiecza spłatę zobowiązania na wypadek **śmierci kredytobiorcy lub kredytobiorców**, jeżeli jest ich kilku. Zakres polisy może być jednak o wiele szerszy. Zarówno towarzystwa ubezpieczeniowe, jak i banki, często pośredniczące w zawarciu polisy, oferują szereg dodatków obejmujących zdarzenia mogące realnie zagrozić spłacie zobowiązania finansowego.

Jakie korzyści daje ubezpieczenie kredytu w towarzystwie ubezpieczeniowym?

Znaczna większość banków współpracuje z jednym, maksymalnie dwoma towarzystwami. To znacząco ogranicza kredytobiorcom wybór polisy. Na rynku działa kilkanaście różnych towarzystw ubezpieczeniowych, a każde z nich oferuje przynajmniej kilka różnych produktów.

Decydując się na propozycję z banku, bez uprzedniego zapoznania się z innymi ofertami, sami ograniczamy sobie możliwość wyboru najkorzystniejszej oferty ubezpieczenia.

Zakup polisy bezpośrednio u towarzystwa ubezpieczeniowego daje nam przynajmniej jedną zasadniczą korzyść: możliwość dostosowania zakresu ochrony do naszych indywidualnych potrzeb. Ubezpieczenie ubezpieczeniu nierówne – te same zdarzenia, np. poważna choroba czy całkowita niezdolność do pracy mogą być przez różne podmioty objęte różnym stopniem ochrony.

Ponadto oferty towarzystw umożliwiają zawarcie polisy na dłuższy czas niż okres kredytowania – jeżeli czujemy, że ubezpieczenie na życie może przydać nam się również później, być może warto taki wariant rozważyć.

Zawarcie umowy z towarzystwem ubezpieczeniowym daje nam również zwykle możliwość zwiększenia lub elastycznego dostosowywania **sumy ubezpieczenia**.

Od razu podkreślamy, że **zakup ubezpieczenia w banku nie musi być niekorzystny.** Jak już wspomniano, instytucje udzielające kredyty hipoteczne mogą nas kusić zmniejszeniem kosztów kredytu. Bankom sprzedaż polisy wraz z kredytem po prostu się opłaca – czy ten zakup będzie opłacał się nam? To powinniśmy dokładnie przeanalizować.

Jak wybrać ubezpieczenie na życie pod kredyt hipoteczny?

Nadrzędną funkcją ubezpieczenia kredytu hipotecznego jest zabezpieczenie finansowe kredytobiorcy i jego rodziny w przypadku braku możliwości spłaty zobowiązania. To, jakie zdarzenia polisa powinna obejmować, zależeć będzie od ewentualnych wymagań banku oraz naszych potrzeb.

Najczęściej wybierane zakresy dotyczą ryzyka utraty pracy, całkowitej niezdolności do pracy, trwałego uszkodzenia ciała, hospitalizacji, śmierci w wyniku nieszczęśliwego wypadku oraz poważnego zachorowania.

Wybierając polisę na życie do kredytu hipotecznego, **warto zwrócić uwagę na sumę ubezpieczenia określoną dla każdego z uwzględnionych zdarzeń**.

W przypadku SU dla podstawowego zdarzenia, czyli śmierci kredytobiorcy sprawa jest prosta – będzie ona równowarta saldu zadłużenia (jeżeli kupimy **ubezpieczenie z sumą malejącą**) lub wysokości kredytu. Inaczej sytuacja ma się z dodatkowym zakresem. Ten może mieć ustanowioną znacząco niższą sumę ubezpieczenia. Przed zakupem ubezpieczenia na życie warto dokładnie tę kwestię przeanalizować.

Kwota sumy ubezpieczenia powinna w znacznym stopniu ułatwić spłatę kredytu, a przynajmniej pozwolić nam zachować płynność finansową w trudnym czasie.

Chełm, ul. Lwowska 13 R
kontakt@twojagentchelm.pl
798 707 260
663 065 989
6990

USŁUGI FINANSOWE
Michał Lackowski
602 613 959

- Kredyty dla firm
- Leasingi dla firm
- Sprzedaż ratalna dla firm
- Kredyty samochodowe
- Terminal i aplikacja płatnicza

Chełm ul. Lwowska 13s/2
tel. 602 613 959
email: biuro@mlackowski.pl
www.mlackowski.pl
6989

eprasa.pl 8b4ea0b378

Zwycięzcy Biegu Niepodległości w Pławanicach

GM. KAMIEŃ W ramach obchodów tegorocznego święta niepodległości mieszkańcy gminy Kamień wzięli udział w tradycyjnym już, bo VI Biegu Niepodległości.

Uczestniczyło w nim ponad 100 zawodników. Przedstawiamy wyniki tej rywalizacji.

Wśród dziewcząt z klas O-III najlepszą lokatę zajęła **Karina Wojnowska** (SP Czerniejów). Drugie miejsce w tej grupie przypadło w udziale **Oldze Staniuk** (SP Kamień). Podium zamknęła natomiast **Hanna Żuk** (SP Strachosław). Wśród chłopców z klas 0-III pierwsze miejsce zdobył **Łukasz Rekuta** (SP Czerniejów). Tuż za nim uplasował się **Fabian Wielgus** (SP Czerniejów). Trzecią lokatę zajął **Jan Żuk** (SP Strachosław).

Wśród dziewcząt z klas IV-VI najlepszą biegaczką okazała się **Katarzyna Wypychiewicz** (SP Strachosław). Druga linię mety przekroczyła **Maja Hibner** (SP Strachosław), zaś trzecia **Zofia Bartosiak** (SP Strachosław). W tej samej kategorii wiekowej miano najlepszego biegacza wśród chłopców trafiło do **Wiktora Pudły** (SP Strachosław). Drugie miejsce zajął **Michał Grabowski** (SP Kamień), natomiast trzecie **Julian Jaworski** (SP Kamień).

W najstarszej grupie wiekowej - klas VII - VIII - pierwszą lokatę uzyskała **Weronika Gregorczuk** (SP Czerniejów). Drugie miejsce przypadło w udziale **Karolinie Kowalczuk** (SP Czerniejów), natomiast trzecie **Martynie Stockiej** (SP nr 5 Chełm). W najstarszej grupie wiekowej wśród chłopców najlepszy okazał się **Jan Grabowski** (SP Kamień). Tuż za nim uplasował się **Mateusz Grzywny** (SP Kamień). Podium zamknął **Michał Kołosiński** (SP Kamień).

Wśród pań pierwsze miejsce zajęła **Iwona Sawicka** z Natalina. Drugie miejsce wywalczyła **Iwona Świrek-Świerszcz** z Pławanic. Trzecia lokata przypadła zaś w udziale **Renacie Watrakiewicz** z Kamienia Kolonii.

Wśród panów najlepszym biegaczem okazał się **Adrian Świrek-Świerszcz** z Pławanic. Drugie miejsce w tej kategorii zajął **Kapcer Gąsiorowski** również Pławanic, zaś trzecie **Michał Pogorzelec** z Majdanu Pławanickiego.

Najmłodszą uczestniczką biegu była **Karolina Bis** z Punktu Przedszkolnego w Strachosławiu, a najstarszą – **Renata Watrakiewicz** mieszkanka Kolonii Kamień.

Zawodnicy, którzy zajęli miejsca na podium, odebrali nagrody z rąk wiceministra **Marcina Romanowskiego** oraz wójta gminy **Dariusza Stockiego.** Wszyscy uczestnicy zawodów otrzymali natomiast pamiątkowe medale. VI Bieg Niepodległości zorganizowali i przeprowadzili nauczyciele ze szkół podstawowych w Strachosławiu, Kamieniu i Czerniejowie: **Zbigniew Weremko**, **Izabela Głowacka–Dżaman**, **Monika Sobczyk**, **Paweł Łapiński**, **Mariusz Prystupa** oraz pracownicy Urzędu Gminy Kamień. **RC**

źródło: Gmina Kamień

Wyśpiewali miłość do Ojczyzny

źródło: Gmina Leśniowice

GM. LEŚNIOWICE 10 listopada w Szkole Podstawowej w Sielcu odbył się przegląd piosenki i pieśni patriotycznej „Śpiewamy dla Ciebie, Polsko". Wydarzenie zorganizowane przez Samorządowy Ośrodek Kultury w Leśniowicach zgromadziło ok. 70 wykonawców, zarówno solistów, jak i zespoły.

Pierwsze miejsce w kategorii solistów z klas I-IV zdobyła **Martyna Dżaman**. Jurorów oczarowała piosenką „Myślimy o Tobie Polsko". Drugie miejsce w tej kategorii zajęła **Katarzyna Hulkiewicz** z klasy IV SP w Sielcu, natomiast trzecie **Jan Głowacki** z II klasy SP w Sielcu.

Wśród solistów z klas V-VIII pierwsze miejsce wyśpiewała **Karolina Pawliczuk** z VIII kl. SP w Sielcu, drugie miejsce zobył **Szymon Pawliczuk** z V klasy SP w Sielcu, a trzecie **Maja Golecka** z V klasy SP w Leśniowicach.

W grupie młodszej w kategorii zespołów zwyciężyły dziewczęta ze Szkoły Podstawowej w Leśniowicach: **Kaja Pająk**, **Zuzanna Milewska**, **Natalia Buk**, **Lena Adamczuk.** Drugie miejsce przypadło w udziale duetowi: **Dominika Chęć** i **Nikola Sitarz** z IV kl. SP w Leśniowicach. Trzecie miejsce zajął zespół złożony z uczniów kl. III i IV SP w Sielcu. W grupie wykonawców z klas V-VIII wygrał duet **Martyna Policha** i **Julia Pieczykolan** z VII kl. SP w Leśniowicach. Drugie miejsce wyśpiewały: **Justyna Hulkiewicz i Karolina Pawliczuk** z VIII kl. SP w Sielcu, a trzecie miejsce - zespół uczniów kl. V z SP w Sielcu.

Patronatem honorowym objęli to wydarzenie: europosłanka **Beata Mazurek**, posłanka **Anna Dąbrowska-Banaszek** oraz senator RP **Józef Zając**. Nagrody i wyróżnienia wręczyła wójt gminy Leśniowice **Joanna Jabłońska**. **RC**

Turniej szachowy na 11 listopada

źródło: Starostwo Powiatowe w Chełmie

GM. BIAŁOPOLE W zawodach szachowych zmierzyli się w Białopolu wytrawni szachiści z terenu powiatu chełmskiego. Nie zabrakło dobrej atmosfery i zdrowych, sportowych emocji.

Szachy wpisały się na stałe do tradycji powiatowych, sportowych rywalizacji. Turniej odbył się już po raz XVI. Oficjalnego otwarcia zawodów dokonał wójt gminy Białopole **Henryk Maruszewski**. Na zaproszenie władz powiatu odpowiedziało 47 szachistów.

W kategorii open zwyciężył **Michał Dragan** z Wierzbicy. Drugie miejsce zajęła **Karolina Radecka** z Leśniowic, a trzecie - **Paweł Burda** z Wojsławic. Wśród juniorów do lat 18 najlepszy okazał się **Bartosz Lipiak** z Leśniowic. Kolejne miejsca zajęli: **Mateusz Gajur** z Żalina i **Jakub Romańczuk** z Leśniowic. Wśród juniorek do lat 18 najlepiej zagrała **Aleksandra Radecka** z Leśniowic. **Kinga Pietrucha** z Chełma wywalczyła drugie miejsce, a **Julia Bernatek** z Leśniowic – trzecie.

W kategorii juniorów do lat 12 pierwsze miejsce zdobył **Jan Tomaszewski** z Chełma. Na podium znaleźli się także: **Michał Babicz** z Chełma i **Hubert Być** z Wojsławic. **Pola Mielniczuk** z Chełma okazała się najlepsza wśród juniorek do lat 12. W tej kategorii drugą nagrodę otrzymała **Martyna Być** z Wojsławic, trzecią - **Emilia Dąbrowska** z Białopola.

Nagroda dla najlepszej szachistki powędrowała do **Karoliny Radeckiej** z Leśniowic. Turniej sędziował **Edward Chowra**.

Puchary i dyplomy w imieniu starosty chełmskiego **Piotra Deniszczuka** wręczała radna Rady Powiatu w Chełmie **Beata Augustynek**. **RC**

WÓJT GMINY CHEŁM

informuje, że podano do publicznej wiadomości wykaz nieruchomości niezabudowanych położonych w obrębie DEPUŁTYCZE KRÓLEWSKIE Gmina Chełm przeznaczonych do zbycia w formie sprzedaży.

L.p.	Oznaczenie wg KW	Nr działki	Powierzchnia w ha	Opis nieruchomości i przeznaczenie	Cena nieruchomości netto w złotych
1	LU1C/00067205/6 Depułtycze Królewskie	**224**	**0,50 ha** W tym: RIIIa-0,11, RIVa-0,39	Nieruchomość ma kształt regularny, dojazd drogą polną. Na działce są wyrobiska po piasku. Nieruchomość jest zachwaszczona i zakrzaczona – Nie jest użytkowana rolniczo. E.RM - teren upraw rolnych.	**7.470,00 zł.** (Słownie: siedem tysięcy czterysta siedemdziesiąt złotych zero groszy). Nieruchomość zwolniona z podatku VAT.
2	LU1C/00067205/6 Depułtycze Królewskie	**265/2**	**0,7854 ha** W tym: RIIIb-0,0391 RIVa-0,4322 RV -0,3141	Nieruchomość ma kształt regularny, dojazd do działki drogą polną. E.RM - teren upraw rolnych.	**24.146,00 zł.** (Słownie: dwadzieścia cztery tysiące sto czterdzieści sześć złotych zero groszy). Nieruchomość zwolniona z podatku VAT.
3	LU1C/00064460/0 Depułtycze Królewskie	**222/4**	**0,1885 ha** W tym: RIIIa-0,0036 RIVa-0,1849	Kształt nieruchomości jest regularny. Położenie nieruchomości dobre, dojazd do nieruchomości dobry - z szosy. E.MR - teren zabudowy mieszkaniowej zagrodowej z dopuszczeniem jednorodzinnej przylega do drogi o symbolu - (010)4648L.	**46.867,00 zł.** (Słownie: czterdzieści sześć tysięcy osiemset sześćdziesiąt siedem złotych zero groszy). Do ceny nieruchomości zostanie doliczony podatek VAT.
4	LU1C/00064460/0 Depułtycze Królewskie	**222/5**	**0,2596 ha** W tym: RII-0,0029 RIIIa-0,0732 RIVa-0,1835	Kształt nieruchomości jest nieregularny. Położenie nieruchomości dobre, dojazd do nieruchomości dobry - z szosy. E.MR - teren zabudowy mieszkaniowej zagrodowej z dopuszczeniem jednorodzinnej przylega do drogi o symbolu - (010)4648L.	**61.120,00 zł.** (Słownie: sześćdziesiąt jeden tysięcy sto dwadzieścia złotych zero groszy). Do ceny nieruchomości zostanie doliczony podatek VAT.
5	LU1C/00064460/0 Depułtycze Królewskie	**222/6**	**0,2817 ha** W tym: RII-0,0633 RIIIa-0,0850 RIVa-0,1334	Kształt nieruchomości jest regularny. Położenie nieruchomości dobre, dojazd do nieruchomości dobry - z szosy. E.MR - teren zabudowy mieszkaniowej zagrodowej z dopuszczeniem jednorodzinnej przylega do drogi o symbolu - (010)4648L.	**67.512,00 zł.** (Słownie: sześćdziesiąt siedem tysięcy pięćset dwanaście złotych zero groszy). Do ceny nieruchomości zostanie doliczony podatek VAT.
6	LU1C/00064460/0 Depułtycze Królewskie	**222/8**	**1,6281 ha** W tym: RII- 0,3975 RIIIa-0,7489 RIVa-0,3413 ŁII-0,1339 ŁIII-0,0065	Kształt nieruchomości jest regularny. Dojazd do działki drogą polną. E.RM - teren upraw rolnych.	**49.764,00 zł.** (Słownie: czterdzieści dziewięć tysięcy siedemset sześćdziesiąt cztery złote zero groszy). Nieruchomość zwolniona z podatku VAT.
7	LU1C/00064460/0 Depułtycze Królewskie	**222/9**	**1,3613 ha** W tym: RII-0,5892 RIIIa-0,7721	Kształt nieruchomości jest regularny, brak dojazdu. E.RM-teren upraw rolnych.	**42.606,00 zł.** (Słownie: czterdzieści dwa tysiące sześćset sześć złotych zero groszy).

Informacje o nieruchomościach można uzyskać w Urzędzie Gminy Chełm, Pokrówka, ul. Gminna 18, pokój nr 29, II piętro lub pod telefonem (82) 575 02 34. Szczegółowy wykaz nieruchomości podano do publicznej wiadomości na okres 21 dni od dnia 21 listopada 2022 roku do dnia 12 grudnia 2022 roku poprzez zamieszczenie na tablicy ogłoszeń w Urzędzie Gminy Chełm, Pokrówka, ul. Gminna 18 - II piętro, przesłano do Sołtysa celem zamieszczenia na tablicy ogłoszeń w danej miejscowości, zamieszczono na stronie internetowej urzędu **www.gminachelm.pl**, na stronie BIP, a informację o jego wywieszeniu podaje się w prasie lokalnej.

Uwaga! Osobom, którym przysługuje pierwszeństwo na podstawie art. 34 ust. 1 pkt. 1 i 2 ustawy o gospodarce nieruchomościami (Dz.U. z 2021r., poz. 1899 r., z póź. zm.) mogą złożyć wniosek o ich nabycie w terminie nie krótszym niż 6 tygodni, od dnia zamieszczenia wykazu. W przypadku braku złożenia wniosków w ww. terminie zbycie nieruchomości nastąpi w formie przetargu. Termin, miejsce, rodzaj i warunki przetargu poszczególnych nieruchomości zostaną podane do publicznej wiadomości w odrębnym ogłoszeniu.

Pokrówka, dnia 21 listopada 2022 roku

6983

eprasa.pl 8b4ea0b378

Co jest grane?

NEL I TAJEMNICA KUROKOTA

animacja

Nel i trzy łasice: Drapcio, Pyśka i Łasuch to największe rozrabiaki w Mgiełkogrodzie, które mają wyjątkowy talent do znajdowania się w złym miejscu o niewłaściwym czasie. Pod nieuwagę straży dworskiej, ekipa trafia na przyjęcie, w czasie którego Nel przebiera się za księżniczkę. Przypadkiem podglądają bezwzględnego dziedzica Tristana, gdy ten za pomocą magicznego eliksiru zamienia przyszłego króla w… kurokota – pół kurczaka, pół kota. Od tej chwili losy Mgiełkogrodu zależą od Nel i jej gangu

WŁODAWA

KINO WDK 22-24 listopada – godz. 17

IO

dramat

Oglądany z perspektywy zwierzęcia, świat wydaje się tajemniczą zagadką. IO, szary osiołek o melancholijnych oczach, spotyka na swojej drodze ludzi dobrych i złych, doświadcza radości i bólu. Jego losem rządzi przypadek, który w sekundę zmienia szczęście w rozpacz, a smutek w nieoczekiwaną błogość. Ale IO ani na chwilę nie traci swojej niewinności. To opowieść o nas samych, odbijających się w wilgotnych oczach osiołka.

KRASNYSTAW

KINO MORSKIE OKO 24 listopada – godz. 18.15

SILENT TWINS

biograficzny, dramat

Autentyczna historia June i Jennifer Gibbons - czarnoskórych bliźniaczek, urodzonych w 1963 roku w Walii, w rodzinie karaibskich imigrantów z wyspy Barbados. Uzdolnione literacko i obdarzone artystyczną wyobraźnią siostry, kiedy tylko są same, rozmawiają z sobą bez przeszkód. Przy osobach trzecich, nawet w gronie najbliższych, nie mówią ani słowa. Tajemnicza zmowa milczenia to nie jest jedyny element osobliwego sprzysiężenia sióstr, które z czasem nabiera toksycznego charakteru i staje się niebezpieczne zarówno dla nich samych, jak i - skądinąd po części ksenofobicznego - otoczenia.

KRASNYSTAW

KINO MORSKIE OKO 24 listopada – godz. 20

WYDARZENIE TYGODNIA

10 Tenorów w ChDK

KONCERT To będzie prawdziwa muzyczna uczta. Już 25 listopada o godz. 19 w Chełmskim Domu Kultury wystąpi najbardziej ekscytująca grupa wokalna, która zaśpiewa dosłownie wszystko – od romantycznego popu, poprzez ballady rockowe, utwory ludowe aż do arii operowych. Nic dziwnego – jest ich aż dziesięciu, więc i repertuar i możliwości znaczące. Bilety na ich koncert w cenie od 125 zł.

10 Tenorów to prawdziwa potęga głosów! - Podczas tego magicznego wydarzenia doświadczycie niezwykłych emocji od wzruszenia aż po gromki śmiech – obiecują organizatorzy koncertu. - Potrafią oni wszystko: śpiewać piosenkę podczas deszczu, martwić się ostatnią niedzielą, czarować głosem pojedynczo i w grupie... Co więcej - dobierają sobie repertuar w taki sposób, że są w stanie wcielić się nie tylko we Franka Sinatrę z jego ciepłym barytonem, ale nawet w Edith Piaf, widzącą życie w różowych barwach. Śpiewają o kobietach, o miłości, o poranku, o wieczorze, o mamie, o zakrętach w biografii, nie boją się żadnych wyzwań wokalnych - wszystko po to, aby udowodnić na koniec, że „We Are The Champions" – dodają.

Ale to nie jest jeszcze cała prawda o 10 Tenorach z Polski i Ukrainy - ważnym elementem jest perfekcja, z jaką wykonują muzykę oraz skala talentu, który pozwala na sięganie równocześnie do twórczości Johanna Straussa i Leonarda Cohena.

Podczas trasy koncertowej, na której znalazł się również Chełm, zorganizowana została zbiórka pieniężna „SERCEM z UKRAINĄ - zarejestrowana pod numerem 2022/652/KS - zbiórki.gov.pl.

Zebrane podczas koncertu pieniądze w całości zostaną przekazane na pomoc artystom z Ukrainy i ich rodzinom, by mogli utrzymać się w naszym kraju. **szer**

KDF zaprasza

FILM Klub Dobrego Filmu Chełmskiej Biblioteki Publicznej zaprasza na kolejny seans, tym razem w ramach cyklu „Filmowe adaptacje"

W najbliższą środę (23 listopada) zaprezentowany zostanie thriller w reżyserii Anthony'ego Minghelli. Jego bohaterem jest niezamożny, samotny młody człowiek. Pewnego dnia otrzymuje on propozycję, która odmieni jego życie. Na zlecenie bogatego biznesmena jedzie do Włoch, by sprowadzić stamtąd jego marnotrawnego syna, który prowadzi życie playboya, trwoniąc majątek ojca. Początkowo zdecydowany wypełnić misję, zmienia zdanie, gdy poznaje syna biznesmena i jego dziewczynę. Zafascynowany ich luksusowym stylem życia, postanawia zająć miejsce mężczyzny. Opętany swym szalonym pragnieniem rozpoczyna podstępną grę oszustw i kłamstw, nie cofając się nawet przed morderstwem. Ale czy rzeczywiście: „Lepiej być kimś na niby, niż nikim naprawdę?".

Projekcja rozpoczyna się o godz. 18 w sali widowiskowej ChBP. Wstęp wolny. **szer**

Kathia zagra w Żółtańcach

KONCERT Kathia to 20-letnia songwriterka i producentka z Poznania, która dysponuje wyjątkowym, oryginalnym głosem. Gra na gitarze i pianinie, komponuje, pisze teksty i pięknie śpiewa! 24 listopada o godz. 20 na domowym koncercie w Zótańcach da pokaz swoich muzyczno-wokalnych możliwości.

Znawcy sceny muzycznej są zgodni. - Proszę obserwować Kathię. Duży talent. - Jak na polski debiut EP „Town" jest pełna zaskoczeń. Długogrająca płyta Kathii planowana jest na 2022 rok. Jest na co czekać! - Dobre, autorskie kompozycje, przyciągający wokal, czego oczekiwać więcej? - Debiutancki minialbum Kathii przedstawia nam jej twórczość, ukazuje ogrom talentu i zapowiada wielką karierę – to tylko niektóre opinie.

EP „Town" z sześcioma utworami ukazała się w 2020 roku i od razu została Płytą Tygodnia portalu Onet! EP w nakładzie 500 egzemplarzy rozeszła się w cztery miesiące! Wydawca szybko musiał zamówić dodruk.

Kathia zagrała m.in. na Soundrive, Bangarang i Ińskim Lecie Filmowym. W ciągu całego pandemicznego roku, gdy przemysł muzyczny stanął, wspierana przez Agencję Koncertową Borówka Music, zagrała ponad 100 koncertów!

Żeby poznać dokładny adres wydarzenia, należy skontaktować się z organizatorem, wysyłając e-mail na adres borowkamusic.promocja@gmail.com. W temacie należy wpisać „Kathia - Żółtańce", a w treści swoje imię i nazwisko, numer telefonu oraz dla ilu osób chcesz zrobić rezerwację. W razie jakichkolwiek problemów można dzwonić pod nr: 605 926 808 – Borówka

Limit osób na koncercie – 30. „Wejściówka" kosztuje „co łaska" – w trakcie koncertu „puszczony" będzie kapelusz. Sugerowana kwota – 30 zł (nie wypada wrzucić mniej; wypada wrzucić więcej). **szer**

Bimber Boys w Atmosferze

KONCERT Będzie można posłuchać, potańczyć i pośpiewać. 25 listopada w restauracji Atmosfera (ul. Kopernika 8) wystąpi Bimber Boys.

fot. Facebook Bimber Boys

Tej kapeli chełmianom przedstawiać nie trzeba. Ale trzeba przyjść i posłuchać. Będą stare dobre kawałki i nowe, dobre, a może jeszcze lepsze kawałki. Tak czy inaczej, gdy grają Sułtani Dancingu, zabawa gwarantowana.

Wejściówki do nabycia bezpośrednio przed koncertem. **szer**

Wieczór poezji i muzyki

SPOTKANIE Chełmska Biblioteka Publiczna zaprasza w najbliższy piątek (25 listopada) o godz. 17.00 na wieczór poezji Urszuli Bydlińskiej i Joanny Pąk. Spotkanie odbędzie się w sali widowiskowej ChBP (ul. Partyzantów 40). Wstęp wolny.

Urszula Bydlińska pochodzi z Siedliszcza. Z wykształcenia jest historykiem. Hobbystycznie zajmuje się malarstwem olejnym oraz akwarelą. Swoją przygodę z poezją zaczęła we wczesnym dzieciństwie, pisząc o sąsiadach, swoich ulubionych zwierzętach – psach, a w stanie wojennym tworzyła krótkie, dziecięce formy antysystemowe, które rodzice przechwytywali i ukrywali z wiadomych względów. W szkole średniej pod wpływem fascynacji polskimi i rosyjskimi poetami powstały pierwsze wiersze, których głównym tematem były uczucia. Za udział w szkolnych konkursach literackich otrzymywała nagrody i wyróżnienia, zaś w okresie studiów kilka utworów wydrukowano w tygodniku Angora. Poza nielicznymi publikacjami większość wierszy ukrywała się w szufladzie, by wreszcie za namową Joanny Pąk trafiły do druku. „Otulam się Tobą..." jest debiutem literackim autorki.

Joanna Pąk mieszka w Świdniku, jest absolwentką pedagogiki Katolickiego Uniwersytetu Lubelskiego. Od urodzenia jest osobą niepełnosprawną. Mimo dużych ograniczeń manualnych nauczyła się pisać prawą stopą. Poezję tworzy od V klasy szkoły podstawowej. Wydała 11 tomików wierszy i dwie książeczki dla dzieci. Od roku 2007 jest członkinią Związku Literatów Polskich.

Współpracując z Fundacją VERBA, wydała „Niezwykłe kolorowanki" oraz „Niezwykły Przewodnik". Są to książeczki przeznaczone dla dzieci w wieku przedszkolnym i wczesnoszkolnym. Wymienione pozycje rozdawane są dzieciom podczas Warsztatów Integracyjnych, których celem jest zaznajamianie młodego pokolenia z problemem niepełnosprawności i wskazywanie drogi do inkluzji.

Poetki zaprezentują swoje tomiki poezji: Urszula Bydlińska - „Otulam się Tobą", zaś Joanna Pąk - „Światłocienie". Ich wiersze recytować będą: **Małgorzata Kołodyńska**, **Iwona Buczek** i **Dorota Gołębiowska**. Spotkanie uatrakcyjni występ wokalny **Bogusława Kędziory** oraz minikoncert chełmskiego barda **Jarosława Buczka**.

Podczas tego lirycznego poetycko-muzycznego wieczoru będzie można zakupić prezentowane tomiki i uzyskać dedykację z autografami autorek. **opr. szer**

Co jest grane?

LISTY DO M. 5

komedia

„Listy do M. 5" powracają w kolejnej części wigilijnej opowieści. W tej odsłonie zobaczymy świąteczne perypetie ulubionych bohaterów. Pojawią się też nowie postacie i ich zaskakujące historie. Z czym zmierzą się tym razem Mel, Wojciech, Karina, Szczepan i inni? Jedno jest niezmienne. Film, tak jak poprzednie jego części skupią się na uniwersalnych wartościach, takich jak miłość, bliskość czy życzliwość, które obecnie są najistotniejsze.

WŁODAWA

KINO WDK 22-24 listopada – godz. 19

CHEŁM

ChDK 26 listopada – godz. 16; 27 listopada – godz. 19.30

DZIWNY ŚWIAT

animacja

„Dziwny Świat" - nowa produkcja Walt Disney Animation Studios to pełna przygód podróż w miejsca, w którym nic nie jest takie, jakie mogłoby się początkowo wydawać, w głąb zupełnie niesamowitego świata zamieszkanego przez najdziwniejsze stwory. Czy skłócony klan Klanów, rodzina odkrywców i poszukiwaczy przygód, zdoła się dogadać i wypełnić najważniejszą misję swojego życia?

KRASNYSTAW

KINO MORSKIE OKO 25-26 listopada – godz. 16 i 17.45

BELLA I SEBASTIAN: NOWE POKOLENIE

przygodowy

Wielki powrót familijnej serii o przyjaźni psa i dziecka – Belli i Sebastiana. Dziesięcioletni chłopiec niechętnie spędza wakacje w górach u babci i cioci. Jego głównym obowiązkiem jest pomoc w owczarni, ale takie zadanie mało ekscytuje chłopca wychowanego w dużym mieście. Kiedy jednak poznaje suczkę Bellę, wielkiego, puchatego psa pasterskiego, postanawia uratować ją z rąk podłego właściciela. Sebastian jest gotów zrobić wszystko, aby ochronić swoją psią przyjaciółkę, dzięki czemu przeżyje najbardziej szalone lato w swoim życiu.

KRASNYSTAW

KINO MORSKIE OKO 24 listopada – godz. 9.15, 11.15 i 16.30

eprasa.pl 8b4ea0b378

RAZEM ZMIENIAMY MIASTO

Kolejny rok sprawowania władzy przez Roberta Kościuka jako Burmistrza Krasnegostawu to czas wielu nowych inwestycji i podejmowania działań, mających na celu poprawę jakości życia mieszkańców Krasnegostawu. Pod jego pieczą Miasto sukcesywnie pozyskuje środki zewnętrzne na realizację licznych przedsięwzięć oraz bierze udział w wielu inicjatywach, zarówno na arenie lokalnej jak i krajowej.

Planując zadania na 2022 r. Samorząd Miasta Krasnystaw skupił się nie tylko na inwestycjach, ale również na podniesieniu standardu życia mieszkańców, którego realizacja opiera się na podejmowaniu licznych inicjatyw kulturalnych, sportowych, inspirowaniu aktywności społecznych, a także wsparcia dla działających na terenie Miasta organizacji pozarządowych oraz grup seniorów.

Rok 2022 to okres konsekwentnej realizacji wieloletnich planów związanych z rozwojem Krasnegostawu. Jednak nie możemy zapominać, że to również czas kryzysu gospodarczego w całej Unii Europejskiej. Czas, gdy świat nie podźwignął się jeszcze po kryzysie wywołanym przez pandemię, a rozpoczęty 24 lutego konflikt zbrojny na Ukrainie pogłębił tę niekorzystną sytuację. Inwazja zbrojna na naszych wschodnich sąsiadów wywołała długofalowe konsekwencje przejawiające się na wielu płaszczyznach gospodarki – spotęgowała inflację, doprowadziła do wzrostu cen energii, surowców, usług oraz żywności. Z problemami tymi borykają się nie tylko mieszkańcy. Muszą się z nimi zmierzyć również samorządy, które walczą z wyższymi kosztami działalności.

INWESTYCJE

W 2022 r. Miasto pozyskało znaczące środki zewnętrzne tj. m.in.: ze środków Rządowego Funduszu Polski Ład: Program Inwestycji Strategicznych, z Rządowego Funduszu Rozwoju Dróg, z Programu Rozwoju Obszarów Wiejskich, z Funduszu Solidarnościowego, ze środków Regionalnego Programu Operacyjnego Województwa Lubelskiego.

W bieżącym roku ukończono szereg inwestycji. Zakończono realizację przedsięwzięcia polegającego na przebudowie ulicy Łukasińskiego oraz montażu oświetlenia drogi bocznej od ulicy Łukasińskiego. Sfinalizowano zadanie polegające na budowie chodnika, zatok postojowych i kanału technologicznego oraz remoncie nawierzchni na ul. Porucznika Zręba. Powstała przystań kajakowa przy rzece Wieprz. Miłośnicy turystyki wodnej mogą korzystać z zatoki z miejscem do wodowania i wyciągania kajaków, slipem dla łodzi ze schodami zejściowymi do wody.

Ponadto, Miasto Krasnystaw inwestuje w rozwój infrastruktury rekreacyjnej. W pobliżu ul. Kościuszki stworzono miejsce do integracji i odpoczynku, gdzie ustawiono stoły i ławki, wykonano oświetlenie zewnętrzne: lampy z oprawą LED hybrydową, z panelem solarnym i wiatrowym, zasadzono żywopłot. Na placu zabaw przy ul. Bohaterów Września zamontowano maty bezpieczeństwa.

Kończą się prace przy remoncie ul. Bławatnej gdzie została przebudowana droga na odcinku dotychczas pokrytym nawierzchnią gruntowo- tłuczniową. Gruntowej modernizacji poddawana jest również ul Wiśniowa. Tworzone są dokumentacje techniczne dla kolejnych inwestycji miejskich.

W ostatnich miesiącach Burmistrz Krasnegostawu podpisał umowę na realizację infrastruktury sportowej w Krasnymstawie, w ramach której zostanie przeprowadzona modernizacja i remont basenu oraz rozbudowa hali sportów walki. Kolejnym wielomilionowym przedsięwzięciem, którego wdrażanie rozpocznie się w najbliższych miesiącach jest modernizacja miejskiej infrastruktury edukacyjnej. Zadanie obejmie swoim zasięgiem łącznie dziewięć placówek publicznych, w tym osiem oświatowych i jedną opiekuńczą.

Miasto Krasnystaw pozyskało także środki na dostawę i montaż mikroinstalacji odnawialnych źródeł energii. Obecnie trwa procedura przetargowa na wybór wykonawcy instalacji fotowoltaicznych w 330 gospodarstwach domowych na terenie naszego miasta.

W 2022 r. Miasto uzyskało decyzję środowiskową pozwalającą na rozpoczęcie drugiego etapu wykonania nowej przeprawy mostowej na rzece Wieprz oraz budowy dróg dojazdowych. W Starostwie Powiatowym w Krasnymstawie został złożony wniosek o wydanie pozwolenia na budowę inwestycji.

W bieżącym roku Miasto Krasnystaw pozyskało również środki na wykonanie rozbudowy i remontu ulicy Kickiego. W ramach zadania planowana jest wymiana nawierzchni wraz z wymianą podbudowy, rozbudowa drogi – poszerzenie jezdni w miejscach newralgicznych, wymiana krawężników, przebudowa istniejących i budowa nowych zjazdów do nieruchomości przyległych, urządzenie poboczy, wykonanie odpowiedniego oznakowania.

Na rondzie Jezuickim postawiono maszt z flagą Rzeczypospolitej Polskiej, który został sfinansowany w ramach projektu „ Pod biało – czerwoną" organizowanego pod honorowym patronatem Prezesa Rady Ministrów Mateusza Morawieckiego.

Miasto Krasnystaw partycypuje w kosztach kluczowych przedsięwzięć dla naszego miasta tj. budowy ronda na skrzyżowaniu przy ul. Lwowskiej i ul. Sokołowskiego (drogi

eprasa.pl 8b4ea0b378

krajowej nr 17 z drogą wojewódzką nr 812). W ramach inwestycji wybudowane zostanie trzywlotowe rondo, wzmocniona zostanie konstrukcja drogi, w obrębie skrzyżowania wybudowane zostaną chodniki o łącznej długości ok. 850 metrów, powstaną bezpieczne przejścia dla pieszych, oświetlenie drogowe oraz dwie zatoki autobusowe w ciągu drogi wojewódzkiej.

Miasto udzieliło także pomocy finansowej w kwocie 834 899,97 zł Powiatowi Krasnostawskiemu na wykonanie inwestycji przy ul. Sobieskiego na odcinku od ul. Chmielnej do ul. Bojarczuka w Krasnymstawie.

W rankingu inwestycyjnym za lata 2019-2021 publikowanym przez Pismo Samorządu Terytorialnego „Wspólnota" w zestawieniu miast powiatowych Krasnystaw zajął 147. miejsce z wydatkiem inwestycyjnym 675,10 zł w przeliczeniu na jednego mieszkańca. W zeszłorocznym rankingu znajdował się na 158. miejscu, zaś przed dwoma laty plasował się na 194. pozycji.

ROZWÓJ

Samorząd Miasta Krasnystaw sukcesywnie angażuje się w działania prorozwojowe, które są niezbędne dla stałego podnoszenia komfortu życia mieszkańców oraz stymulowania dynamizacji rozkwitu miasta. W tym celu miasto pełni funkcję lidera w dwóch partnerstwach.

Pierwszym z nich jest Miejski Obszar Funkcjonalny – określone w Strategii Rozwoju Województwa Lubelskiego do 2030 Partnerstwo, które ma na celu zwiększenie spójności obszaru funkcjonalnego Krasnystaw w wymiarze społecznym, gospodarczym, turystycznym i terytorialnym. Decyzją Zarządu Województwa Lubelskiego MOF Krasnystaw otrzyma kwotę 9.007.915,00 euro, z przeznaczeniem na realizację na swoim terenie projektów inwestycyjnych oraz społecznych.

W bieżącym roku sformalizowano także działalność Lubelskiego Okręgu Przemysłu Rolno- Spożywczego. Partnerstwo, które dotychczas funkcjonowało jako porozumienie międzygminne przybrało formę stowarzyszenia, którego Prezesem został Burmistrz Krasnegostawu – Robert Kościuk. Działalność stowarzyszenia koncentruje się na rozwoju przedsiębiorczości wykorzystującej surowce rolne, poprawie atrakcyjności inwestycyjnej obszaru LOPRS oraz pozyskiwaniu partnerów i źródeł finansowania działań wynikających z opracowanej przez Stowarzyszenie Strategii Rozwoju.

KULTURA

W mijającym roku Krasnystaw tętnił wydarzeniami kulturalnymi. Wśród najważniejszych wymienić należy 51. Ogólnopolskie Święto Chmielarzy i Piwowarów „Chmielaki Krasnostawskie", które zostały wybrane Najlepszym Produktem Turystycznym Województwa Lubelskiego 2022. Kapituła konkursowa uznała, że to właśnie Chmielaki Krasnostawskie są najbardziej atrakcyjnym, nowatorskim i przyjaznym dla turystów produktem turystycznym w województwie lubelskim.

WYMIAR SPOŁECZNY

Miasto Krasnystaw aktywnie realizuje działania na rzecz seniorów. Mając na uwadze prognozy demograficzne, Miasto dostosowuje formy wsparcia seniorów do ich potrzeb. W tym celu zostało utworzone Centrum Aktywnego Seniora, w strukturach którego funkcjonuje: Punkt Wsparcia Seniora, Klub Seniora – Krasnostawski Aktywny Senior i Klub Seniora+.

Samorząd otrzymał dotację celową z budżetu państwa na dofinansowanie w 2022 r. zadania w zakresie dożywiania dzieci i zapewnienia posiłku osobom tego pozbawionym, na realizację programów „Opieka wytchnieniowa" oraz „Asystent osobisty osoby niepełnosprawnej".

POMOC UKRAINIE

W obliczu agresji Federacji Rosyjskiej na Ukrainę, Samorząd Miasta Krasnystaw podjął szereg działań mających na celu pomoc społeczności ukraińskiej przybywającej do Polski, jak i pozostającym na polu walki.

Miasto Krasnystaw koordynowało działania związane z pomocą znalezienia miejsca tymczasowego pobytu w Krasnymstawie, prowadziło zbiórkę darów i przekazywało je uchodźcom przebywającym w Krasnymstawie oraz osobom mieszkającym w zaprzyjaźnionym mieście Partnerskim - Turijsk.

W Krasnostawskim Domu Kultury utworzono Punkt Konsultacyjny oraz organizowano szereg zajęć animacyjnych, plastycznych i rękodzielniczych. W miejskich szkołach zostały utworzone oddziały przygotowawcze dla uczniów przybywających z zagranicy, podlegających obowiązkowi szkolnemu, które nie znały języka polskiego. Uczniowie z Ukrainy mogli uczestniczyć w nieodpłatnych lekcjach języka polskiego organizowanych przez szkoły oraz zostać objęte opieką psychologiczno-pedagogiczną w związku z doświadczeniem migracyjnym.

Warto podkreślić, że pozytywne zmiany, jakie zachodzą w mieście, są wspólną zasługą wszystkich radnych, pracowników urzędu, sołtysów oraz wszystkich aktywnych mieszkańców Krasnegostawu. Rzetelna i odpowiedzialna praca na rzecz społeczności lokalnej oraz właściwe pojmowanie swojej roli, sprzyja osiąganiu najlepszych wyników i utrzymywaniu wysokiego tempa rozwoju Krasnegostawu.

6996

eprasa.pl 8b4ea0b378

Władza wita maluchy

GM. LEŚNIOWICE Ciepłe spotkania z rodzicami nowo narodzonych pociech z terenu gminy Leśniowice to niepisany zwyczaj, który powoli zyskuje rangę ważnej dla społeczności lokalnej tradycji. W ostatnim czasie wójt Joanna Jabłońska przywitała osobiście trzech nowych obywateli.

Nikola, **Sebastian** i **Łucja** to nowi mieszkańcy gminy Leśniowice, których wójt Joanna Jabłońska uroczyście powitała i obdarowała prezentami. Przesympatyczne maluchy skorzystały z zaproszenia i odwiedziły urząd gminy wraz z rodzicami. Trzeba przyznać, że z zainteresowaniem uczestniczyły w spotkaniu z włodarzem gminy oraz sekretarzem **Jackiem Stańkowskim**.

Od początku roku w gminie powitano w sumie 11 dzieci. Dwóch Miłoszów, dwie Pole, Antoniego, Nikolę, Nelę, Sebastiana, Łucję, Ignacego oraz Maję. **RC**

źródło: Gmina Leśniowice

Mammobus jeździ po gminach

REGION Rak piersi jest najczęściej występującym nowotworem złośliwym u kobiet. Warto regularnie robić badania, by wykryć go jak najwcześniej. Nie trzeba daleko jechać – po regionie kursują mammobusy. W nich panie mogą zrobić badania za darmo.

Ideą, jaka przyświeca kursowaniu mobilnych pracowni mammograficznych, jest jak najlepsze dotarcie do kobiet, które mają utrudniony dostęp do badań. Dlatego też mammobusy jeżdżą po gminach naszego regionu, by umożliwić wykonanie profilaktycznej mammografii niedaleko miejsca zamieszkania.

Obserwacja częstości zachorowań w poszczególnych grupach wiekowych wykazała, że znaczący wzrost zachorowań występował w przedziale wiekowym od 50 do 69 roku życia. Dlatego też kobiety w tym wieku, które nie były leczone z powodu raka piersi i jednocześnie w ciągu ostatnich dwóch lat nie miały wykonanej mammografii w ramach programu lub otrzymały wynik ze wskazaniem do wykonania badania po 12 miesiącach (dotyczy kobiet, u których w rodzinie wykryto raka piersi u matki, siostry, córki) lub w badaniu genetycznym stwierdzono mutacje w genach BRCA 1 i BRCA 2. mogą zrobić badanie za darmo. Co ważne, skierowanie nie jest wymagane. Warto natomiast wcześniej się zarejestrować. Można też przyjść „z ulicy" pod warunkiem, że są wolne miejsca.

W tym tygodniu mammobusy zajadą do:

Powiat chełmski

22.11.2022, **Białopole**, Chełmska 1, przy urzędzie gminy, w godz. 13:00-17:00, nr tel.: 42-254-64-11, 517-544-004

22.11.2022, **Chełm**, Lwowska 13p, na parkingu przy ul. Sybiraków, w godz. 9:00-17:00, nr tel.: 58 767 34 44

22.11.2022, **Rejowiec Fabryczny**, Lubelska 18, przy szkole podstawowej, w godz. 9:00-12:00, nr tel.: 58 767 34 44

22.11.2022, **Ruda-Huta**, Wójtowicza 1, przy szkole podstawowej, w godz. 14:00-17:00, nr tel.: 58 767 34 44

22.11.2022, **Wojsławice**, Rynek 30, przy urzędzie gminy, w godz. 9:00-12:00, nr tel.: 42-254-64-11, 517-544-004

23.11.2022, **Rejowiec**, 1 Maja 1, przy Ośrodku Zdrowia „Inter-Med", w godz. 9:00-16:00, nr tel.: 58-666-2-444

23.11.2022, **Siedliszcze**, Szpitalna 15A, przy urzędzie gminy, w godz. 9:00-17:00, nr tel.: 58 767 34 44.

Powiat krasnostawski

21.11.2022, **Izbica**, Gminna 4, przy urzędzie gminy, w godz.11-17:00, nr tel.: 58-666-2-444

21.11.2022, **Krasnystaw**, Konopnickiej 4, przy urzędzie gminy, w godz. 9:00-17:00, nr tel.: 42-254-64-11, 517-544-004

22.11.2022, **Siennica Różana**, Siennica Różana 265A, przy urzędzie gminy, w godz. 10:00-16:00, nr tel.: 58-666-2-444

23.11.2022, **Izbica**, Gminna 4, przy urzędzie gminy, w godz. 9:00-12:00, nr tel.: 42-254-64-11, 517-544-004

24.11.2022, **Rudnik**, Rudnik 71, przy urzędzie gminy, w godz. 9:00-11:00, nr tel.: 42-254-64-11, 517-544-004

24.11.2022, **Fajsławice**, Fajsławice 107, przy urzędzie gminy, w godz. 10:00-16:00, nr tel.: 58-666-2-444.

Badanie wykonane w mammobusie w żadnym stopniu nie odbiega standardem od tego wykonanego w placówce stacjonarnej. Zainstalowany tam sprzęt jest taki sam, jak stosowany w przychodniach i podlega regularnym kontrolom technicznym.

Harmonogram postoju mammobusów dostępny jest na stronie https://www.nfz-lublin.pl/harmonogram_pracy_mammobusow. **szer**

REGION Ministerstwo Zdrowia przedłuża termin realizacji programu „Profilaktyka 40 Plus"

Zbadaj się, to nic nie kosztuje

To już pewne. Resort zdrowia przedłużył o rok realizację programu pilotażowego dotyczącego badań profilaktycznych osób powyżej 40 roku życia. Będzie je można wykonać do końca przyszłego roku.

- Powyższe ma na celu umożliwienie skorzystania z programu pilotażowego przez jak największą liczbę świadczeniobiorców od 40. roku życia, gdyż stan zagrożenia epidemicznego, a następnie stan epidemii powodujący liczne zakażenia wirusem SARS-CoV-2, w tym związana z nim zmiana stylu życia, wpłynęły przede wszystkim na ograniczenie aktywności fizycznej oraz wzrost natężenia stresu, potęgując przy tym ryzyko zachorowania na najczęstsze choroby tzw. cywilizacyjne, takie jak choroby układu krążenia czy choroby metaboliczne. Dlatego też mając na uwadze konsekwencje, jakie niesie obecna sytuacja epidemiczna, zasadnym jest wydłużenie etapu realizacji programu pilotażowego, który pozwoli na powszechne objęcie świadczeniobiorców od 40. roku życia profilaktyczną diagnostyką laboratoryjną w zakresie najczęściej występujących problemów zdrowotnych – argumentowało ministerstwo.

Przypominamy, że program skierowany jest do osób, które przekroczyły 40 lat. Żeby wziąć w nim udział i wykonać szereg badań diagnostycznych, trzeba wypełnić internetową ankietę, która zawiera pytania o to, jak żyjemy i jaki mamy obraz siebie. Po jej wypełnieniu system informatyczny z automatu wystawia e-skierowanie na badania. Można je też uzyskać, korzystając z infolinii 22 735 39 53. Ankietę można wypełnić także w placówce, która realizuje program.

W programie wyodrębniono trzy pakiety badań.

Dla kobiet: morfologia krwi obwodowej ze wzorem odsetkowym i płytkami krwi, stężenie cholesterolu całkowitego albo kontrolny profil lipidowy, stężenie glukozy we krwi, próby wątrobowe: AlAT, AspAT, GGTP, poziom kreatyniny we krwi, badanie ogólne moczu, poziom kwasu moczowego we krwi, krew utajona w kale – metodą immunochemiczną (iFOBT).

Dla mężczyzn: morfologia krwi obwodowej ze wzorem odsetkowym i płytkami krwi, stężenie cholesterolu całkowitego albo kontrolny profil lipidowy, stężenie glukozy we krwi, próby wątrobowe: AlAT, AspAT, GGTP, poziom kreatyniny we krwi, badanie ogólne moczu, poziom kwasu moczowego we krwi, krew utajona w kale – metodą immunochemiczną (iFOBT), PSA – antygen swoisty dla stercza całkowity.

Pakiet wspólny: pomiar ciśnienia tętniczego, pomiar masy ciała, wzrostu, obwodu w pasie, obliczenie wskaźnika masy ciała (BMI). **szer**

Z dostępnych danych wynika, że dotychczas z Programu skorzystało jedynie około 700 tys. z 20 mln uprawnionych do udziału w projekcie. W niezadowalającym stopniu z Programu korzysta ludność na obszarach wiejskich.

Mobilna aplikacja do składania wniosków o 500 plus

REGION ZUS uruchomił swoją pierwszą aplikację mobilną. Dzięki niej będzie można złożyć wniosek o świadczenia rodzinne np. 500 plus czy Dobry Start 300 plus.

Osoby zainteresowane złożeniem wniosku o świadczenie wychowawcze 500+ lub o świadczenie Dobry Start 300+ mogą już to zrobić za pomocą aplikacji mobilnej ZUS. Aplikacja nazywa się mZUS i można z niej korzystać na urządzeniach mobilnych z systemami operacyjnymi Android i iOS.

- Możliwość złożenia wniosków drogą elektroniczną to przede wszystkim wygoda dla rodziców, którzy sami decydują, kiedy to zrobić: rano, w południe czy wieczorem. Dzięki elektronizacji rodzice mogą starać się o środki z programu także w weekendy, kiedy tradycyjne odwiedzanie urzędów jest niemożliwe – mówi **Maciej Raszewski,** p.o. regionalnego rzecznika prasowego ZUS Oddział w Lublinie.

Aktualnie aplikacja mZUS przeznaczona jest dla osób, które mogą skorzystać ze świadczeń dla rodzin. W początkowym okresie funkcjonowania klienci będą mogli złożyć za jej pośrednictwem wnioski o świadczenie dobry start 300+ i o świadczenie wychowawcze 500+ tj. DS-R, DS-O, DS-S oraz SW-R i SW-O. W dalszej perspektywie aplikacja zostanie rozszerzona o kolejne świadczenia dla rodzin tj. o wnioski RKO i dofinansowanie żłobków DZ.

Aby aktywować aplikację, trzeba połączyć ją ze swoim profilem PUE. Oznacza to, że bez posiadania profilu PUE klient nie będzie mógł skorzystać z aplikacji. Proces aktywacji i połączenia aplikacji z profilem PUE został opisany krok po kroku na początkowych ekranach startowych aplikacji.

Aplikacja mZUS przeznaczona jest na urządzenia mobilne z systemami operacyjnymi Android i iOS. Aplikację należy pobrać wyłącznie ze sklepów Google Play oraz App Store. **red**

PRACOWNIA PROTETYCZNA
Technik dentystyczny
Jadwiga Branecka - Kania
pl. Kupiecki 10 (II piętro)
pon. - pt.: 10.00 - 16.00
Tel: 606 902 148
3858

Lek. med. Zbigniew Bąk
SPECJALISTA NEUROLOG
Chełm, ul. Zachodnia 41 (os. Gwarek)
Przyjmuje: poniedziałki, czwartki, od godz. 16.00
Rejestracja telefoniczna 82 564 30 74
3236

FOLUmed Rehabilitacja Masaże
Prywatny gabinet fizjoterapii
mgr Łukasz Folusz
ul. Wołyńska 32/38 (Przychodnia Lek-Dent)
tel: 888 465 638 FOLUmed

GABINET ZDROWIA PSYCHICZNEGO
PRZYCHODNIA SPECJALISTYCZNA CENTRUM
Dr n. med. Marek Daniłosio
lekarz specjalista psychiatra psychoterapeuta
leczenie zaburzeń psychicznych u dorosłych, młodzieży i dzieci
Chełm, ul. Szpitalna 47/10
82 569 90 10, 82 569 90 11
www.przychodniacentrum.com
6405

www.nzozlekdent.pl
LEK-DENT Chełm, ul. Wołyńska 32
lek. med. Tomasz Wojewoda
specjalista ginekolog-położnik
zaprasza
poniedziałki - 16:00 - 18:00
KOMPLEKSOWA OPIEKA położnicza i ginekologiczna
USG, KTG i cytologia
Rejestracja tel. 82 563 13 53, 82 565 13 53
3061

APTEKA pomocna
pn - pt 7:00 - 21:00
sob 8:00 - 21:00
ul. Szpitalna 40 Chełm
4749

LEK DENT Chełm ul. Wołyńska 32
Dr n.med. Krzysztof Wojewoda
Specjalista Ginekolog-Położnik
zaprasza
wtorki środy piątki
USG i KTG (w ramach wizyty)
Kolposkopia
Rejestracja tel. 82 563 13 53, 82 565 13 53
4184

APTEKA Na Deptaku
pn-pt 7:00 - 19:00
sob 7:00 - 17:00
ul. Lwowska 21/7 Chełm
3650

eprasa.pl 8b4ea0b378

LZPN ma już 100 lat

fot. Tomasz Giełzak

PIŁKA NOŻNA 12 listopada Lubelski Związek Piłki Nożnej świętował 100-lecie swojej działalności. Uroczystości odbyły się w lubelskiej filharmonii i w Lubelskim Centrum Konferencyjnym. Uczestniczyli w nich również zasłużeni działacze z naszego regionu.

W jubileuszowych obchodach brało udział ok. 350 osób, w tym władze samorządowe, reprezentanci Polskiego Związku Piłki Nożnej, Lubelskiego Związku Piłki Nożnej i innych organizacji sportowych. Nie zabrakło też zasłużonych zawodników, trenerów, sędziów, działaczy, jak również byłych reprezentantów kraju, którzy otrzymali odznaczenia PZNP i LZPN oraz okolicznościowe medale.

- Do stolika chełmskich działaczy zaprosiliśmy **Władysława Żmudę**, byłego reprezentanta Polski i trenera, który spędził z nami sporą część tego wieczoru - wspomina **Anatol Obuch**, prezes Chełmskiego Okręgowego Związku Piłki Nożnej. - Opowiadał wiele ciekawych historii, m.in. z Mistrzostw Świata z 1974 r. i późniejszych rozgrywek, a także o współpracy z trenerem **Kazimierzem Górskim**. **MP**

Porażka na wyjeździe

PIŁKA NOŻNA To nie był udany koniec rundy jesiennej dla Chełmianki. Biało-zieloni ulegli na wyjeździe 1:5 zespołowi KSZO 1929 Ostrowiec Świętokrzyski.

Początek spotkania nie zaczął się zbyt szczęśliwie dla Chełmianki, ponieważ w szóstej minucie gola dla gospodarzy strzelił **Kostiantyn Czernij**, a zaledwie dwie minuty później kolejnego dołożył **Dariusz Brągiel**. W 26 minucie biało-zielonym udało się zdobyć bramkę kontaktową po celnym trafieniu **Patryka Czułowskiego** i pierwsza połowa zakończyła się wynikiem 2:1 dla zespołu z Ostrowca Świętokrzyskiego.

Po gwizdku sędziego goście walczyli o kolejne gole, jednak to, co stało się w końcówce meczu przekreśliło ich szansę na remis lub wygraną. W 86 minucie drugą swoją bramkę w meczu zdobył Konstiantyn Czernij, w 89 minucie czwartego gola dla gospodarzy strzelił **Matheus Camargo**, a w doliczonym czasie gry jeszcze jedno celne trafienie dołożył **Radosław Sylwestrzak**.

Tym samym Chełmianka zakończyła rundę jesienną na jedenastej lokacie. Rozwój drużyny jest możliwy dzięki wsparciu sponsorów. W ostatnim czasie sponsorem strategicznym drużyny została Grupa PGE.

Wyniki pozostałych spotkań 17. kolejki: Avia Świdnik 3-0 Wisła Sandomierz, Czarni Połaniec 3-2 Korona II Kielce, Podhale Nowy Targ 2-3 Wisłoka Dębica, ŁKS Łagów 1-2 Wieczysta Kraków, Sokół Sieniawa 1-1 KS Wiązownica, Stal Stalowa Wola 3-1 Lublinianka Lublin, Cracovia II 1-2 Orlęta Radzyń Podlaski, Podlasie Biała Podlaska 1-1 Unia Tarnów. **MP**

Tabela na koniec rundy jesiennej:

1. ŁKS Łagów	17	37	27-12
2. Avia Świdnik	17	35	25-9
3. Wieczysta Kraków	17	34	36-16
4. Stal Stal. Wola	17	34	30-18
5. Cracovia II	17	33	38-20
6. Orlęta Radz. Podl.	17	32	27-21
7. KSZO 1929 Ost. Św.	17	27	29-20
8. Korona II Kielce	17	24	31-20
9. Wisłoka Dębica	17	23	26-26
10. Podlasie B. Podl.	17	22	20-20
11. Chełmianka	17	19	25-24
12. Unia Tarnów	17	19	18-38
13. Sokół Sieniawa	17	18	25-38
14. Lublinianka Lub.	17	16	24-29
15 .Podhale N. Targ	17	16	18-27
16. Czarni Połaniec	17	16	15-29
17. KS Wiązownica	17	13	19-35
18. Wisła Sandomierz	17	9	15-46

Podwójne zwycięstwo Arki

SIATKÓWKA Siatkarze ChKS Arka Chełm są na fali i nie dają się nikomu pokonać. W środę udowodnili to podczas spotkania rozgrywanego w ramach Pucharu Polski. Po długim i zaciętym starciu pokonali I-ligową Gwardię Wrocław. Z kolei w sobotę dopisali kolejne zwycięstwo w II lidze, wygrywając 3:1 z UKS Trójka Międzyrzec Podlaski.

Mecz z zespołem z Wrocławia cieszył się dużym zainteresowaniem kibiców. Chełmska hala MOSiR była niemal pełna. Zarówno siatkarze Gwardii trenowani przez **Dawida Murka**, jak i Arki szkoleni przez **Bartłomieja Rebzdę**, pokazali grę na bardzo wysokim poziomie. Na początku gospodarze wyszli na prowadzenie, jednak szczelność w obronie gości, odbieranie piłki i mocne ataki szybko doprowadziły do walki punkt za punkt. Pierwszy set Gwardia wygrała 25:23. Do połowy drugiej części spotkania obie strony szły łeb w łeb, ale Arce udało się wyjść na prowadzenie wynikiem 25:21, doprowadzając do remisu w setach. Trzecia część meczu została wygrana przez Gwardię 25:22, a czwarta 26:24 przez Arkę. Zwycięzcę wyłonił tie-break, w którym nasi siatkarze wspięli się na wyżyny swoich umiejętności, pokonując rywali i odnosząc spektakularne zwycięstwo w swojej historii. Nagrodę MVP spotkania otrzymał przyjmujący Arki, **Jan Lesiuk**. Kolejnym zespołem, z którym biało-zieloni zmierzą się w rozgrywkach Puchar Polski, będzie SPS Konspol Słupca.

Z kolei w sobotę, również u siebie, chełmscy siatkarze podejmowali następnego ligowego przeciwnika, czyli zespół UKS Trójka Międzyrzec Podlaski. Choć goście plasują się w drugiej połowie tabeli, to sprawili pewne kłopoty gospodarzom. Pierwszego seta Arka wygrała wysoko 25:18, jednak kolejnego udało się minimalnie wyrwać siatkarzom z Międzyrzeca Podlaskiego 25:23. W trzecim secie Arka wyszła na wysokie prowadzenie, jednak w końcówce zaczęło robić się nerwowo, ponieważ goście nadrobili straty i doszło do remisu 23:23. Finalnie ta część spotkania zakończyła się wygraną Arki 26:24, po tym, jak rywale wybili piłkę poza naszą połowę boiska. W czwartym secie Arka szybko wyszła na prowadzenie i utrzymywała rosnącą przewagę nad gośćmi. W pewnym momencie biało-zieloni przeważali nad Trójką aż 20:10, a wygraną przypieczętowali wynikiem 25:14.

Kolejny ligowy mecz siatkarze Arki zagrają 3 grudnia, podejmując u siebie zespół SMS PZPS II Spała. Rozwój drużyny jest możliwy dzięki wsparciu sponsorów. W ostatnim czasie sponsorem strategicznym drużyny została Grupa PGE. **MP**

Tabela po 8 kolejce:

1. ChKS Arka Chełm	8	24	647:492
2. Sparta G. Maz.	8	18	617:523
3. Metro Warszawa	8	18	669:632
4. MOS W.Tram. War.	8	14	640:599
5. Camper Wyszków	8	12	691:663
6. Centrum Augustów	8	12	595:642
7. Enea KKS Kozienice	8	12	638:627
8. SMS PZPS II Spała	7	10	681:677
9. Lechia II Tom. Maz.	8	8	688:776
10. UKS Trój. M. Podl.	8	8	675:713
11. Czarni Rząśnia	7	4	524:602
12. AZS UWM Olsztyn	8	1	535:654

Arka Chełm - Gwardia Wrocław

To był szybki nokaut

BOKS Niecałe dwie rundy wystarczyły pochodzącemu z Dorohuska Michałowi Soczyńskiemu, żeby pokonać w ringu kolejnego rywala. Tym razem jego ciosom uległ Czech Alessandro Jandejsek podczas następnej odsłony gali Tymex Boxing Night.

Pierwszą rundę, jak przyznaje sam **Michał Soczyński**, pięściarz poświęcił na wybadanie słabych punktów rywala, jednocześnie wyprowadzając ciosy. Wnioski wyciągnął bardzo szybko, ponieważ już w pierwszej minucie drugiej części pojedynku, zasypał twarz **Alessandro Jandejseka** lewymi prostymi, kładąc go na deski po potężnym uderzeniu prawą ręką.

- Mój przeciwnik trzymał mnie na dystans, więc postanowiłem kontrować szybkością i po prostu robić swoje - mówi Michał Soczyński. - Przygotowania w Hiszpanii dały więc efekt i wracam tam w styczniu, żeby trenować do kolejnej walki, którą stoczę w lutym. **MP**

fot. FB Michał Soczyński

SUPERKOŁOWROTEK

Rywalizacja w Wytycznie i Tarnogórze

Sezon wędkarski dobiega końca. W ostatnim czasie zawody organizowały dwa koła z naszego regionu.

Na zbiorniku Wytyczno odbyły się zawody spinningowe zorganizowane przez Koło Urszulin, a wzięło w nich udział 21 wędkarzy. Pierwsze miejsce zajął **Waldemar Michalski** (3320 pkt), drugie **Mariusz Kikłowicz** (2845 pkt), natomiast trzecie **Sławomir Michalski** (2040 pkt). Łącznie złowiono dziewięć szczupaków i dwa okonie, a zmagania sędziowali **Jolanta Grabowska** i **Mariusz Trześniak**.

Z kolei na rzece Wieprz w Tarnogórze odbyły się zawody Koła Ceramik Krasnystaw, które sędziowali **Andrzej Tchórzewski** i **Andrzej Mroczek**. Wygrał je **Dariusz Zieleńczuk** (620 pkt), drugi był **Jakub Bliźniak** (140 pkt), a trzeci **Łukasz Pastuszak** (100 pkt). **MP**

2269
NOWOŚĆ!!!
Sprawdzenie auta przed zakupem
- elementy, które były malowane
- geometrię i stan zawieszenia
- komputerowy odczyt usterek
- stan układu hamulcowego
MOTO-POL
Chełm, al. Przyjaźni 2
tel./fax (82) 565 50 30
GOODYEAR DUNLOP FULDA DEBICA

2007
SAMOCHODOWE INSTALACJE GAZOWE
elcar
MONTAŻ - SERWIS • SPRZEDAŻ CZĘŚCI
KLIMATYZACJA AUTOELEKTRONIKA
Chełm, ul. Zawadówka 22
82 5602114, 503 156 879
elcar@auto-gaz.chelm.pl
SERWIS SYSTEMÓW HOLENDERSKICH
VIALLE NOCAM LOVATO BRC LANDIRENZO AG

CHEŁM OPON SERWIS Baza
OPONY CAŁOROCZNE
82/565-18-95
CHEŁM
Dembowskiego 1/2
3323

eprasa.pl 8b4ea0b378

Następne medale w dorobku

ZAPASY Trzy zapaśniczki Cementu Gryfa Chełm wróciły z medalami z kolejnych dwóch zawodów. Dwie z nich były w reprezentacji Polski na międzynarodowy turniej na Litwie.

Roksana Sawicka, uczennica Szkoły Podstawowej w Rudzie-Hucie i wychowanka trenera **Mirosława Czwalińskiego**, zdobyła brązowy medal podczas XI Mistrzostw Polski Młodziczek rozgrywanych w Stargardzie. Jest to pierwszy krążek w dorobku zaledwie 13-letniej zapaśniczki Cementu Gryfa Chełm, po który sięgnęła, wygrywając pięć z sześciu pojedynków. Blisko trzeciego miejsca podium była również **Maja Radelczuk**, uczennica Szkoły Podstawowej nr 4 w Chełmie. Po awansie do tzw. małego finału, w walce o brąz uległa reprezentantce Poznania i ostatecznie zajęła wysoko punktową piątą lokatę. Ponadto, punkty dla chełmskiej drużyny zdobyły: **Nikola Silniewicz** (siódme miejsce), **Maja Pleskot** (ósme miejsce), **Zuzanna Ciejak** (dziewiąte miejsce) i **Patrycja Cieloch** (dziewiąte miejsce). Wśród 58 startujących klubów, nasze zapaśniczki zostały sklasyfikowane na piątej lokacie.

W tym samym czasie dwie podopieczne trenerów **Dariusza Kucharskiego** i **Igora Lobasa: Alicja Nowosad** i **Wiktoria Kamela**, wraz z koleżankami z kadry narodowej, uczestniczyły w Międzynarodowym Turnieju Zapaśniczym na Litwie. Zmagając się z rywalkami gospodarzy, ale też ze Szwecji, Kazachstanu, Niemiec i Węgier, wróciły do Chełma z brązowymi medalami.

- Te sukcesy cieszą tym bardziej że Wiktoria to jeszcze kadetka, ale od przyszłego sezonu będzie walczyła jako juniorka. Z kolei Alicja jest w juniorach dopiero pierwszy rok - mówi wiceprezes Cementu Gryfa Chełm, **Mieczysław Czwaliński**. - To jednocześnie dobry prognostyk na kolejne starty.

To jednak nie wszystkie sukcesy zawodniczek Cementu Gryfa Chełm. W rankingu najlepszych zapaśników na świecie opublikowanym przez federację UWW na trzecim miejscu znalazła się **Anhelina Łysak**. Nasza zawodniczka tylko w ciągu ostatnich dwóch lat zdobyła tytuł Młodzieżowej Mistrzyni Świata U23, srebrny medal Mistrzostw Europy Seniorek, brązowy medal Młodzieżowych Mistrzostw Europy, a także brąz w Mistrzostwach Świata Seniorek.

MP

Udany debiut Igora

KICKBOXING Igor Baldassarra, pochodzący z Włoch zawodnik MKS Mechanik Włodawa, po raz pierwszy walczył na zawodach w innej części naszego kraju. Swój udział w V Świętokrzyskim Turnieju Kickboxingu w Skarżysku-Kamiennej ukończył na wysokim piątym miejscu.

14-letniego **Igora Baldassarrę** przygotowywał do tych zmagań trener **Sylwester „Skorpion" Protas**. Młody zawodnik, do którego przylgnął pseudonim „Soprano", wywalczył w Skarżysku-Kamiennej piąte miejsce i pokazał, że jest w bardzo dobrej dyspozycji. Wcześniej udało mu się zwyciężyć w pierwszym turnieju kickboxingu o Puchar Starosty Powiatu Włodawskiego.

- Ten występ cieszy i jest dobrym prognostykiem na przyszłość - mówi Sylwester Protas. - Po chorobie do treningów w naszym klubie wróciła natomiast **Julia Oszust**, starsza kadetka w wadze najcięższej, która ma za sobą występy na Mistrzostwach Polski i walkę z wicemistrzynią Europy. Po dwuletniej przerwie ćwiczy z nami również juniorka **Oliwia Ciepłowicz**, kandydatka na mistrzynię Polski. Treningi wznowiła również wicemistrzyni Polski **Karolina Bruchacka** oraz **Marcel Kościuczyk**, więc skład drużyny zapowiada się imponująco.

Przed zawodnikami włodawskiego Mechanika Międzynarodowy Puchar Polski w Janowie Podlaskim oraz Puchar Europy. Najmłodszych czekają natomiast dwa turnieje: w Starym Brusie oraz mikołajkowy w Łopienniku Nadrzecznym.

MP

Ósma kolejka za nami

KOSZYKÓWKA 13 listopada rozegrana została przedostatnia kolejka spotkań Chełmskiej Ligi Koszykówki o Puchar Dyrektora MOSiR Chełm. Mecze sędziowali Robert Suchań i Norbert Wysocki.

W pierwszym spotkaniu Czarniecki Highschool Basketball wysoko pokonał zespół Czwórki 43:24, a MPV został **Piotr Grządkowski** (Czarniecki Highschool Basketball). Również pewnym zwycięstwem zakończył się drugi mecz, tym razem między drużynami Tłoki oraz Basket i inne zjawiska pogodowe. Tłoki pokonały rywali 55:29, a tytuł MPV otrzymała **Agata Gałan** (Tłoki). Zdecydowanie najbardziej dramatyczny przebieg miało ostatnie spotkanie pomiędzy Basketem Kamień a Speedworkout Boys. Początek meczu należał do Basketu, jednak z biegiem czasu zespół Speedworkout Boys zmniejszał straty. Druga część spotkania to wyrównana walka, a wynik cały czas oscylował wokół remisu. Czwarta kwarta przyniosła najwięcej emocji i ostatecznie to Basket Kamień wygrał 49:48, natomiast MPV został **Łukasz Stocki** (Basket Kamień).

Kiedy oddawaliśmy gazetę do druku, toczyła się ostatnia kolejka rozgrywek w tym sezonie. O jej przebiegu poinformujemy w kolejnym wydaniu naszego tygodnika.

Top 3 punktujących 8 kolejki:
1. Łukasz Stocki (Basket Kamień) - 26 pkt
2. Agata Gałan (Tłoki) – 21 pkt
3. Artur Grochowicz (Speedworkout Boys) –16 pkt

Top 3 punktujących po 8 kolejkach:
1. Rafał Romanowski (KS Platinum) – 113 pkt
2. Łukasz Stocki (Basket Kamień) – 110 pkt
3. Piotr Grządkowski (Czarniecki Highschool Basketball) – 108 pkt **MP**

Tabela po 8 kolejkach:

1. Tłoki	12	330:173
2. Basket Kamień	11	292:228
3. KS Platinum	10	241:197
4. Akwarium	10	233:209
5. Speedworkout Boys	9	294:218
6. Czarniecki Highschool	7	217:257
7. Basket i inne zjawiska pogodowe	7	172:310
8. Czwórka	6	143:356

Nasi na podium

BIEGI Dwoje reprezentantów Chełm Biega ma za sobą udane starty, dzięki którym powiększyli swój dorobek medalowy.

Kamil Borowski wziął udział w II Biegu Przełajowy za Niepodległą, który odbył się w Jabłonnej Pierwszej w pobliżu stadniny koni. Nie dał szans swoim rywalom i z przewagą kilku minut dobiegł na metę jako pierwszy z czasem 35 min 46 sek.

- Mieliśmy do pokonania 10-kilometrową trasę ścieżkami leśnymi, na których nie brakowało też błota - wspomina Kamil Borowski.

Ewa Furmanik, wzięła natomiast udział w Biegu Niepodległości w Hrubieszowie. Na dystansie 5 km była trzecia w kategorii open kobiet. Metę przekroczyła z czasem 20 min 29 sek.

MP

Ewa Furmanik na trzecim miejscu

Kamil Borowski na czele stawki
fot. Akademicki Klub Jeździecki

Mirzwa coraz bliżej złota

STRZELECTWO Kamil Mirzwa, reprezentant sekcji strzeleckiej Fabryki Sportu oraz Klubu Magnum Chełm, nie zwalnia tempa. Po raz kolejny udowodnił świetną dyspozycję i celność podczas przedostatnich w tym roku zawodów w ramach Polskiej Ligi Strzelectwa Dynamicznego.

Kamil Mirzwa i Marcin Chomiak

Zmagania The Big IPSC odbyły się na strzelnicy Bellona-Marynino w okolicach Warszawy. Pojawiła się na nich czołówka strzelców z naszego kraju, jak również z zagranicy. **Kamil Mirzwa** zajął w nich drugie miejsce w klasie production, ale srebrny medal to nie było jedyne jego trofeum. Na podium wyprzedził go reprezentant Litwy, który – z racji innej narodowości - nie jest ujmowany do rankingu Polskiej Ligi Strzelectwa Dynamicznego. Tym samym to właśnie chełmianin zdobył komplet punktów.

- Specyfika tych zawodów to trudne technicznie tory, w których dodatkowo niejednokrotnie trzeba strzelać jedną ręką i przyjmować nietypowe, niewygodne pozycje – mówi Kamil Mirzwa. - Każdy tor można pokonać na wiele sposobów, więc istotne są koncentracja i dobra taktyka.

W turnieju The Big IPSC wziął także udział drugi zawodnik sekcji strzeleckiej Fabryki Sportu, **Marcin Chomiak**. W klasie production zajął 25 lokatę. W zawodach nie wystartował natomiast **Kamil Jakóbczak**, specjalizujący się w production optics, ponieważ w tym czasie przygotowywał się do Mistrzostw Świata w Tajlandii.

Zmagania The Big IPSC od lat cieszą się dużym zainteresowaniem, zarówno strzelców z Polski, jak i z innych krajów. Zaliczane są ponadto do Pucharu Polski. Finał Polskiej Ligi Strzelectwa Dynamicznego zostanie rozegrany w grudniu, a na złoto mają szansę zarówno Kamil Mirzwa, jak i Kamil Jakóbczak. **MP**

eprasa.pl 8b4ea0b378

Kasia wśród polskich rugbystek!

RUGBY Pochodząca z Dorohuska Katarzyna Kozłowska ze sportem związana jest od dziecka. Przez wiele lat trenowała piłkę nożną, także w chełmskim Niedźwiadku, ale sporo się zmieniło, kiedy zaczęła uczyć się w liceum w Krakowie. Zaczęła grać w rugby i szło jej tak dobrze, że niedawno została powołana do polskiej kadry narodowej w tej dyscyplinie.

Katarzynie Kozłowskiej, obecnie uczennicy XI Liceum Ogólnokształcącego w Krakowie, aktywność fizyczna towarzyszy, od kiedy skończyła sześć lat. Najpierw zaczęła tańczyć w balecie, a później zainteresowała się tańcem disco. W wieku siedmiu lat rozpoczęła treningi piłki nożnej. Z tą dyscypliną związana była jeszcze rok temu. Swoje umiejętności szlifowała m.in. pod okiem **Anatola Obucha** i **Tomasza Domańskiego**, z sukcesami grając w drużynie UKS Niedźwiadek Chełm. W międzyczasie miała również przygodę z akrobatyką, więc sport od zawsze decydował o jej harmonogramie dnia. Wiele zmieniło się, kiedy podjęła decyzję o wyjeździe.

- Kiedy Kasia była w ósmej klasie, stwierdziła, że naukę w liceum chce kontynuować w Krakowie – wspomina mama sportsmenki, **Renata Kozłowska**. - Początkowo miałam obawy, ale za namową jej wychowawczyni uznałam, że być może to dla niej szansa na dalszy rozwój. Szybko okazało się, że rzeczywiście tak jest, bo zaledwie kilka dni po przeprowadzce Kasia zaczęła treningi piłki nożnej w jednej z lokalnych drużyn.

Pewnego dnia Katarzyna Kozłowska znalazła ogłoszenie na Facebooku o treningach rugby i naborze zawodniczek. Z ciekawości postanowiła spróbować, szybko uświadamiając sobie, że jest to dyscyplina, której chce się poświęcić. Od ponad roku trenuje ten sport w drużynie Bestie Kraków pod okiem trenerki **Magdaleny Korony**.

- Dzięki jej przygotowaniom i wsparciu udało mi się dostać w skład kadry narodowej tej dyscypliny – mówi nasza rugbystka. - Wszystko toczyło się bardzo dynamicznie, ale w drużynie panuje tak dobra atmosfera, że treningi są czystą przyjemnością. Zrezygnowałam z wielu zajęć dodatkowych, w tym również z piłki nożnej, żeby całkowicie poświęcić się rugby. Chociaż tamte treningi dały mi bardzo wiele przydatnych umiejętności. Przede wszystkim wytrzymałość, pracę nóg, a także nastawienie psychiczne do przyjmowania porażek.

Z trenerką Magdaleną Koroną

Katarzyna Kozłowska wiąże przyszłość ze sportem i w niedalekiej przyszłości ma zamiar przeprowadzić się do Gdańska, żeby tam trenować w lokalnym klubie Biało-Zielone Ladies. **MP**

Czas piłkarskich podsumowań

PIŁKA NOŻNA Początek listopada przyniósł koniec rundy jesiennej w chełmskiej okręgówce i dwóch grupach chełmskiej klasy A. W obu ligach toczyły się zawzięte walki o stanowisko lidera. Wyłoniły go tak naprawdę dopiero ostatnie spotkania. Teraz drużyny czeka krótki okres roztrenowania, po którym wrócą do przygotowań do wiosennych rozgrywek w sezonie 2022/2023. W chwili oddawania gazety do druku ostatnie mecze tej jesieni rozgrywały zespoły IV i III ligi. O tym, jak poszło im w rundzie jesiennej, przeczytacie w kolejnym numerze naszego tygodnika.

Kłos liderem okręgówki

W ostatnim spotkaniu rundy jesiennej Kłos Gmina Chełm podejmował u siebie Hetmana Żółkiewkę i wygrał to spotkanie 3:0. Dzięki temu umocnił swoją pozycję na czele tabeli chełmskiej okręgówki.

- Jesteśmy zadowoleni, ale zdajemy sobie sprawę, że są rzeczy do poprawy, więc to nad nimi będziemy pracować zimą – powiedział nam po meczu trener Kłosa, **Robert Tarnowski**. - Cieszy pierwsze miejsce, niemniej jednak nie spoczniemy na laurach, bo przed nami jeszcze cała runda wiosenna, w której bardzo dużo może się zmienić.

Na drugą lokatę w tabeli wskoczyło Ogniwo Wierzbica, które w ostatniej kolejce rundy jesiennej pokonało na wyjeździe zespół Znicza Siennica Różana aż 8:0. Trzecia miejsce w chełmskiej okręgówce zajęła natomiast Włodawianka, a zapewniła je sobie wygraną 6:2 w zaległym meczu z Unią Białopole. To spotkanie od samego początku układało się pod dyktando drużyny trenowanej przez **Marka Droba**, która do przerwy prowadziła 3:0. Po gwizdku sędziego piłkarze z Włodawy dołożyli drugie tyle celnych trafień, ale błędy w obronie pozwoliły Unii Białopole zdobyć dwa gole.

- Na początku tej rundy graliśmy trochę chaotycznie, mimo że przygotowania rozpoczęliśmy jeszcze w lipcu – mówi Marek Drob. - Szybko jednak zaczęliśmy odrabiać straty, dzięki czemu przed zimową przerwą tracimy do lidera zaledwie punkt. Przed nami okres przygotowawczy do rundy wiosennej i mamy zamiar ciężko pracować, żeby później to zaowocowało.

Ruch Izbica, który przez praktycznie całą rundę walczył o stanowisko lidera z Kłosem Gminą Chełm i Ogniwem Wierzbica, ostatecznie zajął piąte miejsce po przegranej 2:0 z Unią Rejowiec, która uplasowała się na czwartej lokacie.

- Cieszy nas to zwycięstwo, ponieważ walczyliśmy z rywalem z samej czołówki, a mecz był naprawdę dobrym widowiskiem dla kibiców – podsumowuje trener Unii Rejowiec, **Tomasz Sąsiadek**. - Moim zdaniem mieliśmy więcej klarownych sytuacji, a wygraną przypieczętowały dwa gole strzelone przez **Pawła Szajduka**. Teraz trochę zejdziemy z obciążeń i skupimy się na grach treningowych. Zdało to egzamin w poprzednich sezonach, więc w ten sam sposób chcemy wejść w okres przygotowawczy.

Kapitan Ruchu Izbica **Michał Gałka** przyznaje, że w pierwszej połowie tego meczu Unia Rejowiec narzuciła swój styl gry, ale dobrą dyspozycją wykazał się w bramce **Piotr Sasim**. I choć w drugiej połowie zespołowi z Izbicy udało się odzyskać kontrolę, to nie udokumentował tego bramką.

- Spadliśmy ze stanowiska lidera po stracie punktów w dwóch ostatnich spotkaniach – komentuje Michał Gałka. - Ale przed sezonem zakładaliśmy utrzymanie się w pierwszej piątce, co też udało się nam osiągnąć. To bardzo dobry wynik, biorąc pod uwagę, że przez rundę jesienną borykaliśmy się z absencją części zawodników. Przed nami chwila odpoczynku, a od stycznia podkręcamy tempo treningów.

Szóste miejsce w okręgowej tabeli na koniec jesieni zajmuje zespół Spółdzielcy Siedliszcze, który w ostatniej kolejce przegrał 2:5 ze spadkowiczem z IV ligi, Bratem Siennica Nadolna.

- Skuteczność naszych rywali była naprawdę na wysokim poziomie i moim zdaniem ten zespół powinien znajdować się w czołówce, przynajmniej jeśli grałby tak dobrze, jak z nami – mówił nam po tym spotkaniu **Mirosław Kosowski**, szkoleniowiec drużyny z Siedliszcza. - Ja natomiast jestem zadowolony z postawy i zaangażowana swoich podopiecznych w ciągu całego sezonu. Szóste miejsce to dobra lokata, a także wynik regularnych treningów z dużą frekwencją. Patrzymy optymistycznie w przyszłość i postaramy się grać jeszcze lepiej w rundzie wiosennej.

Z kolei Granica Dorohusk, która w ostatnim jesiennym spotkaniu zremisowała u siebie 0:0 z Unią Białopole, znalazła się na ósmym miejscu w tabeli. Jak przyznaje wiceprezes pierwszego z tych klubów, **Konrad Czebiera**, pierwsza połowa zapowiadała się obiecująco dla gospodarzy, ale w drugiej goście mieli kilka świetnych okazji do wyjścia na prowadzenie.

- W jednej z groźnych sytuacji uratowała nas interwencja obrońcy, **Łukasza Piotrowskiego**, a w pozostałych dobra dyspozycja naszego bramkarza **Piotra Kopcia** – dodaje Czebiera. - Podsumowując całą rundę, to nasz dorobek punktowy jest poniżej oczekiwań, bo do czołówki brakuje nam drugie tyle, ile mamy. Będziemy ciężko pracować nad tym, co wymaga poprawy, żeby lepiej wypaść wiosną. Zwłaszcza na wyjazdach, bo to na nich straciliśmy najwięcej punktów.

W ostatnim i jednocześnie zaległym meczu tej rundy Victoria Żmudź, która po poprzednim sezonie awansowała z chełmskiej A klasy, pokonała na wyjeździe Hetmana Żółkiewkę 3:0, dzięki czemu wskoczyła na dziewiąte miejsce w tabeli.

Tabela na koniec rundy jesiennej w chełmskiej klasie okręgowej:

1. Kłos Gmina Chełm	13	32	31-9
2. Ogniwo Wierzbica	13	31	49-14
3. Włodawianka Włod.	13	31	47-22
4. Unia Rejowiec	13	28	43-16
5. Ruch Izbica	13	28	29-13
6. Spółdzielca Siedl.	13	18	11-21
7. Brat Siennica Nad.	13	16	23-31
8. Granica Dorohusk	13	15	22-21
9. Victoria Żmudź	13	15	30-40
10. Hetman Żółkiewka	13	13	32-34
11. Unia Białopole	13	11	30-37
12. Orzeł Srebrzyszcze	13	11	22-41
13. Frassati Fajsławice	13	11	22-35
14. Znicz Siennica Róż.	13	3	14-71

Łopiennik i Vitrum na czele

Do samego końca nie było wiadomo, kto zasiądzie na fotelu lidera w obu grupach chełmskiej klasy A. W pierwszej o to miejsce od początku sezonu walczyły świetnie przygotowane Vitrum Wola Uhruska i Eko Różanka, która wróciła na murawy po przerwie. Oba zespoły, stając przeciwko sobie, dwukrotnie zremisowały, także w ostatnim i bardzo emocjonującym meczu rundy jesiennej, który zakończył się wynikiem 2:2.

Vitrum Wola Uhruska - Eko Różanka

- Od samego początku zakładaliśmy, żeby wychodzić wysoko do przeciwnika, co poskutkowało bramką. Niestety, pod koniec pierwszej połowy i po błędach w obronie straciliśmy przewagę, a co gorsza jeden z naszych zawodników dostał czerwoną kartkę – wspomina ten mecz szkoleniowiec zespołu z Woli Uhruskiej, **Łukasz Drzewicki**. - Mimo osłabienia, po gwizdku sędziego wywieraliśmy presję na połowie gości, dzięki czemu znów wyszliśmy na prowadzenie. Jednak, przez pechowe wybicie naszego obrońcy i gol samobójczy, mecz zakończył się remisem. Co do całej rundy, to trochę ją zawaliliśmy, ponieważ przegraliśmy dwa spotkania, które powinny dać nam zwycięstwo. Także zimą będziemy trenować, żeby wszystkie straty nadrobić wiosną.

Mimo równej liczby punktów w tabeli, w ogólnym bilansie to właśnie drużyna z Woli Uhruskiej wskoczyła na miejsce lidera.

- Pierwsza część drugiej połowy tego meczu była w naszym wykonaniu wręcz dramatyczna, bo Vitrum grało bez jednego zawodnika, a mimo to udało im się zdobyć bramkę – mówi **Kamil Karwatiuk**, trener Eko Różanki. - Jednak z całej rundy jestem zadowolony, zwłaszcza że kiedy zaczynaliśmy przygotowania w lipcu, to mieliśmy tylko kilku regularnie trenujących zawodników i nie wyglądaliśmy nawet jak drużyna. Szkoda spotkań, w których zremisowaliśmy, były dobre i złe momenty, ale to czas, żeby wyciągać konstruktywne wnioski. Będziemy pracować solidnie przez okres przygotowań i pokażemy jeszcze więcej w rundzie wiosennej.

Na szóstej lokacie rywalizację w tegorocznej rundzie wiosennej zakończył natomiast zespół rezerw Bugu Hanny. W ostatnim meczu podopieczni **Huberta Kowalika** na wyjeździe zremisowali 1:1 z Hutnikiem Ruda-Huta.

- Graliśmy na trudnym terenie, gdzie w październiku poległ również zespół Vitrumu, ale szanujemy punkt, bo gospodarze mieli więcej sytuacji, a my równie dobrze mogliśmy ten mecz przegrać - mówi Hubert Kowalik. - Całą rundę jesienną oceniam w miarę pozytywnie. Mamy najmłodszy skład w tej lidze, grają u nas sami młodzieżowcy i na początku były obawy, jak poradzą sobie w seniorskiej piłce. Z każdym spotkaniem było coraz lepiej, chociaż kilku szkoda, bo graliśmy dobrze, ale nie przełożyło się to na bramki. Wyciągamy wnioski i wiosną będziemy walczyli o poprawę swojej pozycji w tabeli.

W drugiej grupie chełmskiej A klasy przez większość rundy na czele tabeli utrzymywał się zespół rezerw Chełmianki, któremu po piętach nieustannie deptał GKS Łopiennik. Ich pierwszy mecz zakończył się remisem, natomiast w drugim to zespół z Łopiennika okazał się lepszy, dzięki czemu objął stanowisko lidera i nie oddał go do końca rundy. W ostatniej kolejce GKS Łopiennik pokonał 6:1 Vojsławię Wojsławicę, z kolei drugi zespół Chełmianki zwyciężył 6:2 MKS Siedliska.

- Na początku tego meczu nasze błędy sprawiły, że przegrywaliśmy 0:2, ale to chyba nas zmobilizowało. Zwłaszcza w drugiej połowie, kiedy gra toczyła się głównie pod bramką rywali – mówi trener rezerw biało-zielonych, **Andrzej Krawiec**. - Za nami udana runda jesienna, mimo że decydujący o układzie tabeli mecz nie ułożył się po naszej myśli. Mamy jednak bardzo młody zespół, który nabiera też nowego doświadczenia po grze w juniorach. Wiemy, nad czym pracować, żeby wiosna była nasza.

W międzyczasie z rozgrywek w tej grupie wycofał się Zryw Gorzków, przez co wszystkie mecze z nim rozegrane zostały anulowane.

Tabela na koniec rundy jesiennej w I grupie chełmskiej klasy A:

1. Vitrum Wola Uhr.	14	32	57-19
2. Eko Różanka	14	32	45-12
3. Hutnik Ruda-Huta	14	25	30-26
4. Agros Suchawa	14	21	36-32
5. Hutnik Dubeczno	14	19	25-30
6. Bug II Hanna	14	18	44-39
7. Sawena Sawin	14	9	24-42
8. Sinko Energy Bezek	14	3	17-78

Tabela na koniec rundy jesiennej w II grupie chełmskiej klasy A:

1. GKS Łopiennik	12	32	70-15
2. Chełmianka II Chełm	12	31	57-14
3. Start Pawłów	12	19	28-40
4. GKS Pław./Kamień	12	14	47-56
5. Astra Leśniowice	12	9	28-42
6. MKS Siedliska	12	8	33-56
7. Vojsławia Wojsławice	12	7	22-62

MP

eprasa.pl 8b4ea0b378

Sukcesy naszych zawodników

TENIS STOŁOWY Kolejny pracowity weekend mają za sobą tenisiści stołowi z trzech klubów z naszego regionu. Dwie zawodniczki Ogniwa Chełm zdobyły medale, reprezentantka Żaczka Fajsławice pokonała trudną rywalkę, a skład SMS-u Włodawa zanotował kolejne zwycięstwo w lidze.

Sześcioosobowa drużyna z Ogniwa Chełm wystartowała w II Wojewódzkim Turnieju Żaków i Kadetów w Niedźwiadzie koło Lubartowa. Najlepiej wypadła **Wiktoria Piasecka**, która uległa w finale **Andżelice Czajce** 3:1, ale w walce o trzecie miejsce pokonała **Hannę Sagan**. Zawodniczka Ogniwa co prawda przegrywała z nią w piątym secie 10:5, jednak ostatecznie wygrała go 13:11, zdobywając brązowy medal. Drugi brązowy medal to zasługa **Adama Szczurowskiego**, który rywalizował wśród kadetów. W tej samej grupie wiekowej piąte lokaty zajęli: **Przemysław Kalinowski** i **Lena Romanowska**, siódmą - **Julia Tatysiak**, a dziewiątą: **Jonatan Piasecki** i Wiktoria Piasecka. Natomiast w rozgrywkach II ligi zawodnicy Ogniwa Chełm ulegli na wyjeździe SMS-owi Włodawa 7:3. Punkty dla gospodarzy zdobywali: **Sylwester Włoszek** (2,5), **Emil Nowak** (2,5), **Błażej Warpas** (1) i **Szymon Zguczyński** (1), natomiast **Jakub Zguczyński** (również z włodawskiego SMS-u) grał w debla, ale rozgrywki zakończył bez punktów. W III lidze chełmianie pokonali rywali z KTS Topspin Kurów aż 9:1, a w IV lidze przegrali w Bełżycach 0:10. Wyjazdy zawodników Ogniwa na zawody były możliwe dzięki wsparciu finansowemu LW Bogdanka SA.

UKS Żaczek Fajsławice

W tych samych zmaganiach brali również udział zawodnicy UKS Żaczek Fajsławice. Piąte miejsce w kategorii żaków zajęła tam **Klaudia Zając**, a siódme **Katarzyna Wasil**. **Klara Madeja** zakończyła zmagania na miejscach 9-12, **Nikola Urbańczyk** na miejscach 13-16, natomiast **Szymon Kępa** na lokatach 17-23.

- W rozgrywkach kadetów w finale stanęły przeciwko sobie **Antonina Serafin** i nasza była zawodniczka **Wiktoria Salecka**, obecnie reprezentująca Politechnikę Lubelską i liderka rankingu - mówi trener UKS Żaczek Fajsławice, **Tadeusz Bochniarz**. - Mecz był bardzo emocjonujący, ale ostatecznie 3:0 wygrała go nasza Antonina, a jej ciągły progres bardzo nas cieszy. Dzięki tej wygranej zdobyła też awans do II Grand Prix Polski.

W tym samym czasie III-ligowa męska reprezentacja klubu podejmowała u siebie rywali z Białej Podlaskiej. Po jednym punkcie zdobyli: **Paweł Suszek**, **Konrad Korzeniowski**, **Bartłomiej Świdnik** i **Piotr Piórkowski**, ale finalnie przegrali to spotkanie 4:6. **MP**

Góra medali LMKS-u

ZAPASY Liczna grupa zawodników LMKS Krasnystaw wzięła udział w I Turnieju Pamięci Rzeszowskich Trenerów Zapasów, który kończy cykl zmagań pod nazwą Śladami Rzeszowskich Mistrzów 2022. Uczestniczyli w nim zarówno zapaśnicy z Polski oraz Słowacji, Ukrainy i Węgier.

Krasnostawianie zdobyli w sumie 23 medale: cztery złote, osiem srebrnych i jedenaście brązowych. Ten wynik pozwolił im zająć drugie miejsce w klasyfikacji drużynowej. Wyprzedzili ich zapaśnicy ze Stali Rzeszów. Trzecie miejsce przypadło reprezentantom Ukrainy. Zawodników LMKS Krasnystaw przygotowali do tych zmagań trenerzy **Przemysław Swatek** i **Piotr Tchórzewski**.

MP

Walczyli o Puchar Niepodległości

STRZELECTWO Na strzelnicy myśliwskiej w Kumowej Dolinie odbyły się coroczne zawody o Puchar Niepodległości zorganizowane przez Chełmskie Stowarzyszenie Strzeleckie Magnum. Wzięło w nich udział 45 osób, które rywalizowały pod okiem obserwatora z Lubelskiego Związku Strzelectwa Sportowego oraz sędziów klasy II i III.

Uczestnicy startowali w kilku kategoriach. W strzelbie gładkolufowej pierwszy był **Rafał Bukowski** z Magnum (25 pkt), drugi **Mikołaj Pastuszak** z KSS Patron (25 pkt), a trzeci **Leszek Ligaj** z Magnum (25 pkt). W pistolecie centralnego zapłonu i pistolecie sportowym kolejne miejsca podium zajęli Leszek Ligaj (319 pkt), **Antoni Bojko** z Magnum (245 pkt) i **Adam Czapka** z klubu Amator Wrocław (245 pkt). W karabinie dowolnym najlepszy był natomiast **Tomasz Ważny** z Magnum (295 pkt), za nim znalazł się **Krzysztof Pietrzak** również z Magnum (270 pkt), a ostatni stopień podium przypadł **Rafałowi Bukowskiemu** (250 pkt).

W klasyfikacji ogólnej zwyciężył Leszek Ligaj (Magnum) z wynikiem 714 pkt. Drugi był Adam Czapka (Amator Wrocław) z 604 pkt, a trzeci Rafał Bukowski (Magnum) z 550 pkt.

MP

Celność to ich dewiza

STRZELECTWO Nasi strzelcy, reprezentujący zarówno klub Dragon Chełm, jak i Państwową Akademię Nauk Stosowanych w Chełmie, po raz kolejny udowodnili, że są w świetnej formie. Bardzo pomyślnie zakończyły się dla nich zawody z cyklu Akademickich Mistrzostw Województwa Lubelskiego, jak również turniej finałowy Ligi Młodzieżowej, który rozegrany został w Gdyni.

Zuzanna Czerwińska druga z lewej

W zmaganiach akademickich reprezentanci PANS w Chełmie stanęli na najwyższy stopniu podium w klasyfikacji uczelni, wyprzedzają Politechnikę Lubelską i Uniwersytet Medyczny w Lublinie. Nasi strzelcy osiągnęli też sukcesy indywidualne. Złoto wywalczył **Damian Siedlecki**, srebro **Lidia Wypych**, a brąz **Anna Górniak** i **Grzegorz Szewczyk**.

Z kolei w Gdyni chełmski Dragon reprezentowali: **Zuzanna Czerwińska**, **Bartosz Kaczorowski** i **Kacper Kędzierawski**, a towarzyszyli im trener **Jan Dąbski** i opiekun **Zbigniew Kaczorowski**. Nasi zawodnicy nie mieli szczęścia w losowaniu, ponieważ trafili m.in. na mocne składy zespołów Kaliber Białystok i Gwardia Zielona Góra. Ostatecznie drużynowo strzelcy Dragona zajęli siódme miejsce. Równolegle jednak rozgrywał się też Puchar Gdyni, w którym Zuzanna Czerwińska wywalczyła srebrny medal. **MP**

Trzy srebra w stolicy

KARATE Troje zawodników Klubu Karate Kyokushin Kanku w Chełmie wzięło udział w I Ogólnopolskim Turnieju Warsav Open o Puchar Króla Zygmunta III. Zmagania zgromadziły blisko 300 karateków z kilkudziesięciu ośrodków.

Reprezentanci chełmskiego Kanku wywalczyli trzy srebrne medale. Krążki te to zasługa **Miroslava Kovalchuka** (kumite, kadeci, lekki kontakt), **Jevcheniia Kovalchuka** (kumite, młodzi, lekki kontakt) oraz **Estery Szopy** (kumite, młodziczki, powyżej 55 kg). Jednymi z sędziów turnieju byli **Waldemar** i **Krzysztof Kozioł**, trenerzy zawodników z Klubu Karate Kyokushin Kanku w Chełmie. **MP**

eprasa.pl 8b4ea0b378

ZAMÓW OGŁOSZENIE przez SMS

KROK 1
Wpisz w telefonie komórkowym **dowolnej sieci** SMS z treścią ogłoszenia, podając kolejno:
- kod rubryki (wybierając właściwy z listy obok)
- treść ogłoszenia (podać koniecznie numer telefonu kontaktowego, w przypadku stacjonarnego należy wpisać numer kierunkowy)

PRZYKŁAD ST.zwr.Oddam szczeniaczka w dobre ręce.tel. (82) 555-00-33, 012-345-678
Pomiędzy wyrazami w treści ogłoszenia należy robić odstępy.
SMS z ogłoszeniem może zawierać maksymalną ilość znaków* włącznie z kodem rubryki (za znak uważamy literę, cyfrę, spację, znak interpunkcyjny itd.)
Nie należy używać polskich znaków (ł, ś, ń, ź, ć, ż, ę, ą).

KROK 2
OGŁOSZENIA DROBNE
DO 60 ZNAKÓW
Wyślij SMS z treścią ogłoszenia pod numer **74567**
Koszt SMS-a **4,92 zł z VAT**
W przypadku przekroczenia 60 znaków, ogłoszenie nie będzie zaakceptowane.

OGŁOSZENIA W DZIALE USŁUGI (bez ramki)
DO 60 ZNAKÓW
Wyślij SMS z treścią ogłosznia pod numer **79567**
Koszt SMS-a **11,07 zł z VAT**
W przypadku przekroczenia 60 znaków, ogłoszenie nie będzie zaakceptowane.

DO 100 ZNAKÓW
Wyślij SMS z treścią ogłoszenia pod numer **91991**
Koszt SMS-a **23,37 zł z VAT**
W przypadku przekroczenia 100 znaków, ogłoszenie nie będzie zaakceptowane.

OGŁOSZENIA W RAMCE USŁUGI LUB INNE
DO 90 ZNAKÓW
Wyślij SMS z treścią pod numer **91991**
Koszt SMS-a **23,37 zł z VAT**
W przypadku przekroczenia 90 znaków, ogłoszenie nie będzie zaakceptowane.

Po zweryfikowaniu ogłoszenia przez Dział Ogłoszeń pod względem jego zgodności z zasadami określonymi w regulaminie zamieszczania ogłoszeń przez SMS, otrzymasz potwierdzenie przyjęcia lub odrzucenia ogłoszenia.
Ogłoszenie ukaże się w najbliższym poniedziałkowym wydaniu „Super Tygodnia Chełmskiego", jeżeli wyślesz je do czwartku do godz. 12.00**
Treść ogłoszenia powinna być zgodna z obowiązującym regulaminem Super Tygodnia Chełmskiego.

* W przypadku przekroczenia dopuszczalnej liczby znaków, Dział Ogłoszeń zastrzega sobie prawo do modyfikacji treści ogłoszenia lub jego nieopublikowania.
** Dział ogłoszeń zastrzega sobie prawo do nieopublikowania ogłoszenia w podanym wyżej terminie z powodów technicznych lub w przypadku przesunięcia daty wydania. W takiej sytuacji ogłoszenie zostanie opublikowane w pierwszym możliwym terminie. Opłata z tytułu przesłania niezgodnego SMS-a nie podlega zwrotowi.
Wszelkie uwagi, pytania oraz reklamacje prosimy kierować na adres:
Biuro Reklam i Ogłoszeń, 22-100 Chełm, ul.: Lubelska 31
tel. 82 565 27 05
e-mail: reklama@supertydzien.pl

NAZWA	PREFIKS	BRAMKI	TARYFY	LICZBA ZNAKÓW
Ogłoszenie DROBNE	ST	74567	4,92 PLN z VAT	do 60
Ogłoszenie USŁUGI BEZ RAMKI	ST	79567	11,07 PLN z VAT	do 60
		91991	23,37 PLN z VAT	do 100
Ogłoszenie USŁUGI LUB INNE W RAMCE	STC	91991	23,37 PLN z VAT	do 90

RUBRYKI

KATEGORIA	PREFIKS
motoryzacja	mot
kupię	kp
zamienię	zam
wynajmę	wyn
usługi	usl
sprzedam nieruchomości	spn
sprzedam inne	spi
zwierzęta	zwr
inne	i
zdrowie i medycyna	zim
rolnicze	rol
nauka	nk
szukam pracy	sp
dam pracę	dp

MOTORYZACJA

SAMOCHODY KUPNO

SKUP AUT, GOTÓWKA, TRANSPORT. Tel. 794 564 080.

Skup aut. Tel. 518 440 516.

Skup aut: osobowe, busy, wszystkie marki, każdy stan. Tel. 727 563 368.

SAMOCHODY SPRZEDAŻ

Sprzedam. VW polo 1.2 benzyna, czarny, klimatyzacja, wspomaganie kierownicy, c. do uzg. Tel. 536 941 386.

VW polo, 1.4 benzyna, 2004 r., srebrny, 5-drzwiowy, garażowany, ubezpieczony. Tel. 574 650 975.

Fiat uno, 1,0 benzyna, 1993 r., zabytek, zarejestrowany, ubezpieczony, ważny przegląd, szary metalik. Tel. 784 195 660.

Sprzedam. VW touran, 1.9 TDI, 2 komplety opon, szary, 2007 r., stan dobry, c. 18 000 zł. Tel. 505 791 662.

Sprzedam. Honda CRV, 2008 r., 2.2 diesel, garażowana, c. 34 500 zł. Tel. 604 971 897.

Sprzedam. Ford c-max, 2011 r., 1.6 diesel c. 23 500 zł. Tel. 515 703 308.

Sprzedam. Fiat punto, 2008 r. 1,4 benzyna, stan bardzo dobry, c. 9900 zł. Tel. 739 406 413 .

Sprzedam. Nissan note 1.4, rok 2011, szary, przebieg 93 000 km, bezwypadkowy, c. 25 000 zł. Tel. 509 100 047.

MOTORYZACYJNE INNE

Sprzedam. Resory: żuk, mercedes, dwupiórowe volvo, jednopiórowe fiat 126p, siłownik do kombajnu Neptun. Tel. 511 681 542.

Sprzedam. Alufelgi „13" do skody, 4 sztuki, c. 200 zł. Tel. 511 070 289.

Sprzedam. Opony zimowe 185/60/15. Tel. 518 456 567.

Sprzedam. 4 koła samochodowe zimowe, 165/70, R13, na 4 otwory. Tel. 517 666 394.

Skup katalizatorów. Tel. 509 529 093.

Sprzedam. Opony letnie 185x60xr15, c. 120 zł. Tel. 797 966 087.

Sprzedam. Felgi stalowe do citroena C5 lub peugeota, rozmiar 15, c. do uzg. Tel. 518 935 177.

KREDYTY HIPOTECZNE
KREDYTY GOTÓWKOWE
KREDYTY FIRMOWE
Najlepsze oferty wielu banków w jednym miejscu!
całkowicie za darmo
profesjonalnie
szybko
518 524 828

NIERUCHOMOŚCI

DOMY

Sprzedam. Dom po remoncie, działka 17 a, oficyna, garaż, ogrzewanie, gaz. Tel. 789 250 227.

Sprzedam. Dom - 150 mkw., 2 garaże, działka - 6 a, możliwość zamieszkania 2 rodzin, os. Dyrekcja, c. 525 000 zł. Tel. 507 965 691.

Sprzedam. Dom piętrowy - 130 mkw., ul. Mościckiego, działka - 461 mkw. Tel. 518 144 755.

Sprzedam. Budynki, działka - 0,32 ha, Wojsławice, c. 130 000 zł. Tel. 664 927 551.

Sprzedam. Nowy dom - 165 mkw., z garażem - 32 mkw., Żółtańce Kolonia gm. Chełm. Tel. 792 464 275.

Sprzedam. Dom z budynkami gospodarczymi, działka - 27 arów, c. 280 000 zł. Tel. 794 140 004.

MIESZKANIA

Wynajmę. Mieszkanie dwupoziomowe - 50 mkw., bezczynszowe, umeblowane, ścisłe centrum. Tel. 512 799 313.

Kupię mieszkanie. Dowolna ulica, do 400 000 zł, Chełm. Tel. 518 144 775.

Wynajmę. Mieszkanie - 45 mkw., 2 pokoje, kuchnia, łazienka, I p., umeblowane, okolice Carrefoura, dla pani pracującej. Tel. 609 023 164.

Sprzedam. Mieszkanie - 2 pokoje, ul. Szymanowskiego, parter, po remoncie. Tel. 502 225 587.

Sprzedam. Kawalerka - 30 mkw., parter, ul. Piotra Skargi. Tel. 507 982 778.

Sprzedam. M-3, os. Słoneczne, III p., 51 mkw., przy ul. Wieniawskiego, bez pośredników, c. 265 000 zł. Tel. 605 240 088.

Sprzedam. Mieszkanie - 44 mkw., 3 pokoje, ul. Wołyńska, c. 219 000 zł. Tel. 780 519 755.

Sprzedam. Mieszkanie - 3 pokoje, II p., przy al. Marszałka J. Piłsudskiego, do zamieszkania od zaraz. Tel. 667 808 688.

Sprzedam. Mieszkanie - 39 mkw., ul. Grota Roweckiego, 2 pokoje, 3 piętro. Tel. 507 982 778.

Sprzedam. Mieszkanie - 66 mkw., 2 pokoje, ul. Szymanowskiego, parter. Tel. 518 145 122.

Wynajmę. M-4, 60 mkw., parter, os. Słoneczne, częściowo umeblowane, czynsz + media + kaucja, c. 1 200 zł. Tel. 502 104 450.

Wynajmę mieszkanie w bloku - 36 mkw., ul. Kolejowa, „Demos", umeblowana kuchnia. Tel. 516 838 189.

INFORMACJA

Na podstawie art. 35 ustawy z dnia 21 sierpnia 1997 r. o gospodarce nieruchomościami (Dz.U. z 2021 r., poz. 1899 z późn. zm.) **Starosta Chełmski informuje**, że na tablicy ogłoszeń Starostwa Powiatowego w Chełmie, a także na stronie internetowej www.spchelm.bip.lubelskie.pl oraz na stronie podmiotowej wojewody w Biuletynie Informacji Publicznej www.luwwlublinie.bip.gov.pl został zamieszczony na okres 21 dni wykaz nieruchomości Skarbu Państwa przeznaczonych do oddania w najem.

Bliższych informacji udzielają pracownicy Starostwa Powiatowego w Chełmie, Pl. Niepodległości 1, pokój 161, tel. (82) 562-75-23.

6998

INFORMACJA

Na podstawie art. 35 ustawy z dnia 21 sierpnia 1997 r. o gospodarce nieruchomościami (Dz.U. z 2021 r., poz. 1899 z późn. zm.) **Starosta Chełmski informuje**, że na tablicy ogłoszeń Starostwa Powiatowego w Chełmie, a także na stronie internetowej www.powiatchelmski.pl, www.spchelm.bip.lubelskie.pl, oraz na stronie Starostwa Powiatowego w Sulęcinie: www.bip.powiatsulecinski.pl, na stronie internetowej Wojewody Lubelskiego www.luwwlublinie.bip.gov.pl oraz na stronie internetowej Wojewody Lubuskiego www.bip.lubuskie.uw.gov.pl został wywieszony na okres 21 dni wykaz nieruchomości Skarbu Państwa przeznaczonych do sprzedaży.

Bliższych informacji udzielają pracownicy Starostwa Powiatowego w Chełmie, Pl. Niepodległości 1, pokój 161, tel. (82) 562-75-23.

6999

eprasa.pl 8b4ea0b378

Stancja na ul. Wolności, dla jednej osoby spoza Chełma, dostęp do kuchni, lodówki, łazienki. Tel. 735 049 472.

Sprzedam. Mieszkanie, 2 pokoje z kuchnią, 49 mkw., ul. Trubakowska, bloki wojskowe. Tel. 502 225 587.

• SCHODY • SZTACHETY
• DESKA podłogowa i elewacyjna
• BLATY, PARAPETY, STOŁY, KANTÓWKI
• TARCICA SUCHA, MOKRA, RÓŻNA
tel. 609 413 767, 82 563 74 62
1304

Sprzedam. M-3, parter, 45 mkw., do remontu, ul. Połaniecka, c. 195 000 zł. Tel. 785 447 798.

Sprzedam. Kawalerka - 27 mkw., Krasnystaw. Tel. 517 330 650.

Sprzedam lub zamienię na mniejsze na parterze lub I piętrze, 62 mkw., III p., os. Dyrekcja. Tel. 605 994 808.

Sprzedam. Mieszkanie - 74.2 mkw., 3 pokoje, 1 piętro, ul. Kolejowa. Tel. 515 959 229.

Sprzedam. M-3 - 49 mkw., ul. Kolejowa, 2 piętro, balkon, okna PCV, bez pośrednika, c. 179 000 zł. Tel. 785 447 798.

Wynajmę mieszkanie, 2 pokoje, 48 mkw., ul. Kolejowa. Tel. 515 959 229.

Sprzedam. M-4, Rejowiec, 65 mkw., II p., spółdzielcze własnościowe, z księgą wieczystą. Tel. 609 413 260.

Wynajmę. Kawalerka - 39 mkw., 1 piętro, ul. Bydgoska. Tel. 507 982 778.

Sprzedam. Mieszkanie na parterze, balkon, 2 pokoje, ul. Wojsławicka. Tel. 502 225 587.

Wynajmę. Stancja dla mężczyzny. Tel. 793 470 676.

Sprzedam. Mieszkanie na ul. Armii Krajowej, 3 pokoje, 56 mkw., pilnie. Tel. 512 400 798.

Sprzedam. Kawalerka, parter, ul. Piotra Skargi, po remoncie. Tel. 512 400 798.

Wynajmę. Kawalerka - 36 mkw., ul. Bydgoska. Tel. 507 982 778.

Sprzedam. M-3 po remoncie, umeblowane, łazienka, 4 piętro, okna plastikowe, do zamieszkania, c. 304 000 zł. Tel. 604 293 386.

Sprzedam. Mieszkanie - 75,62 mkw., ul. Andersa, parter. Tel. 573 374 267.

Sprzedam. Mieszkanie - 45,5 mkw., ul. Graniczna, c. 210 000 zł. Tel. 573 374 267.

Kupię mieszkanie do remontu. Zadzwoń i zapytaj. Tel. 669 707 262.

Wynajmę mieszkanie, 1 pokój, kuchnia, łazienka, dla studentów/uczniów, c. 1000 zł + opłaty. Tel. 602 469 322.

Sprzedam. Mieszkanie w kamienicy, bezczynszowe - 49 mkw., 2 pokoje, balkon, 1 piętro, c. 180 000 zł. Tel. 509 675 850.

Sprzedam. Mieszkanie, ul. P. Skargi, 2 pokoje, pilnie. Tel. 518 144 911.

Sprzedam. Mieszkanie na ul. Wolności, 3 pokoje, kuchnia, Chełm, c. 330 000 zł. Tel. 600 250 236.

Wynajmę mieszkanie - 48 mkw., 3 pokoje, ul. Żołnierzy I Armii Wojska Polskiego. Tel. 572 472 833.

Wynajmę oficynę: pokój, kuchnia, łazienka, c.o. węglowe, dla emerytów lub osób pracujących, osiedle Rejowiecka, c. 700 zł + opłaty licznikowe. Tel. 792 536 135.

SKUP KONI I BYDŁA
w każdej kondycji

Szybka płatność dwa dni
517 055 016, 506 385 510
6921

Sprzedam. Mieszkanie przy ul. Świętego Mikołaja 9 - 63 mkw., 3 pokoje, III p. Tel. 692 327 985.

Sprzedam. Mieszkanie na os. Zachód. Tel. 575 005 351.

Wynajmę mieszkanie - 74 mkw., 3 pokoje, 1 piętro, ul. Kolejowa. Tel. 507 982 778.

Sprzedam. Mieszkanie w bloku, M-3, po częściowym remoncie, os. Gwarek, Chełm. Tel. 516 172 031.

Sprzedam. M-3, 2 piętro, balkon, gaz, c.o., 45 mkw., ul. Wołyńska. Tel. 669 707 262.

Sprzedam. Kawalerka - 30 mkw., ul. Wołyńska, c. 163 000 zł. Tel. 518 144 775.

Kupię M-3, okazyjnie. Tel. 502 092 266.

Wynajmę pokoje dla mężczyzn: studentów, uczących się lub pracujących, mogą być obcokrajowcy. Mieszkanie umeblowane i samodzielne, internet i TV, bez opłat licznikowych, w Chełmie. Tel. 502 265 085.

Wynajmę 2-pokojowe mieszkanie - 56 mkw., parter, Chełm ul. Słowackiego 25, częściowo umeblowane, kominek, balkon, więcej info. tel. 695 707 181.

Poszukuję pilnie do wynajęcia stancji, 2 lub 3 pokoje, najlepiej w bloku, Chełm. Tel. 782 718 733.

Na sprzedaż dwa mieszkania BEZCZYNSZOWE do remontu o łącznej powierzchni 144 mkw. Mieszkanie 1 o powierzchni 65 mkw. (2 pokoje, kuchnia, korytarz, łazienka, piwnica o pow. 10,09 mkw.) Mieszkanie 2 o powierzchni 79 mkw. (2 pokoje, kuchnia, korytarz, łazienka, 2 piwnice: 16,51 mkw. i 6,30 mkw.) Układ mieszkań jest taki sam, znajdują się na tym samym poziomie, można połączyć w jedno. Prąd, woda, dostęp do Internetu. Dodatkowo działki ogrodnicze. Spokojna okolica, 25 km od miasta Chełm. Andrzejów, 22-113 Kamień. Cena za mniejsze mieszkanie 145 tys. zł. Cena za większe mieszkanie 160 tys. zł. Możliwość kupna obu mieszkań razem. Cena do negocjacji. Zapraszam do kontaktu: tel. 669 652 669.

Sprzedam. M-3, ul. Słowackiego, 2 piętro, 36 mkw., balkon, c. 210 000 zł. Tel. 519 113 137.

LOKALE

Sprzedam. Lokal użytkowy, mieszkaniowy, ul. Lubelska 82, powierzchnia 2x35 mkw. Tel. 600 422 140.

Wynajmę lokal handlowo-usługowy - 90 mkw., ul. Powstańców Warszawy 9. Tel. 506 145 276.

DZIAŁKI

Sprzedam. Działka rolna - 0,5 ha, gm. Dorohusk, c. 30 000 zł. Tel. 519 723 908.

**Sprzedam.
Działki budowlane po 10 a,
urocze miejsce,
Żółtańce-Kolonia,
c. 80 zł/mkw.
Tel. 501 404 781.**

Sprzedam. Ziemia rolna użytkowana - 2,25 ha, las - 0,33 a, koło rzeki Uherki, Czułczyce. Tel. 605 363 307.

Sprzedam. Działka rolna - 1.39 ha, uprawiana, łąka, Rudka, c. 30 000 zł. Tel. 513 225 101.

Sprzedam. Działka budowlana, Natalin, gm. Kamień, 20 a, pierwsza linia zabudowy. Tel. 720 797 169.

Sprzedam. Działka - 29,67 a. Tel. 575 005 351.

NIERUCHOMOŚCI INNE

Sprzedam. Las mieszany - 5,24 ha, 60-letni, Ujazdów, gm. Hańsk, c. 220 000 zł. Tel. 509 165 151.

Sprzedam. Garaż murowany - 19 mkw., osiedle Słoneczne, c. 30 000 zł. Tel. 785 447 798.

Kupię garaż murowany w Chełmie. Tel. 605 657 046.

USŁUGI

**Piaskowanie,
dojazd do klienta.
Tel. 501 606 240.**

**Transport rzeczy,
sprzątanie piwnic,
działek, mieszkań.
Tel. 788 213 681.**

Przeprowadzki, wywóz gruzu, mebli, itp. Tel. 507 982 778.

Pranie tapicerki meblowej i samochodowej. Tel. 507 776 737.

Przeprowadzki, wywóz mebli, złomu. Tel. 518 144 775.

KUPIĘ TWOJE MIESZKANIE

Kupuję mieszkanie do remontu. Uzyskasz pewność natychmiastowej sprzedaży i terminowej zapłaty. Oferta kupna będzie oparta o wartość rynkową Twojego mieszkania. Brak dodatkowych kosztów. Tel. 669707262

Joanna Frączek
Mobilna Szkoła językowa
zaprasza na kreatywne zajęcia
z języka angielskiego z maluchami od 3. roku życia,
zajęcia wyrównujące, konwersacje
oraz przygotowanie do egzaminów.
501 940 048
6894

eprasa.pl 8b4ea0b378

TOP-BUD
Dom pod klucz!
Posadzki (mixokretem)
Tynki (każdy rodzaj)
docieplenia (zewnętrzne, wewnętrzne)
wykończenie wnętrz
tel. 602 652 247
8732

NAPRAWY W DOMU
PRALKI · ZMYWARKI
CHŁODZIARKO–ZAMRAŻARKI
✓CHŁODNICTWO
✓KLIMATYZACJA
82 565 70 42
502 522 578
ZAKŁAD OBSŁUGI TECHNICZNEJ
Chełm, ul. Wieniawskiego 11a
6954

P.K.TRANS
KOMPLEKSOWE PRZEPROWADZKI
TRANSPORT
TEL: 500-152-192
1629

PIASEK budowlany
PIASEK do mixokreta
ZIEMIA ogrodowa
ŻWIRY budowlane
KRUSZYWA ogrodowe
KRUSZYWO drogowe
TRANSPORT WYWROTKAMI
• do 5 T • do 10 T • do 20 T • do 25 T
PPHU Szymański
Chełm, Kolejowa 45A
510 67 13 14
3810

DREWNO OPAŁOWE I KOMINKOWE
GRAB, BRZOZA, OLCHA, DĄB
Szeroki wybór
Dowozimy
Zapraszamy na plac
TARTAK ZOLD WOOD, Rakołupy Duże tel. 513-303-650

Garaże Blaszane, Hale, Magazyny, Kojce dla psów
MOCNA KONSTRUKCJA! - OCYNK
TYLKO U NAS WZMOCNIONY TRAPEZ BLACHY!
ROBSTAL.pl
robert-kurnik
Transport Montaż Gratis!
Krótkie terminy, Raty!
509 038 426, 696 753 588, 82 570 92 04
6518

Usługi remontowo-budowlane, malowanie, gładź, glazura, zabudowa wieka itp. Tel. 798 481 571.

Malowanie dachów. Tel. 516 964 592.

TYNKI - maszynowe, gipsowe, cementowo–wapienne. Tel. 506 396 999

Korepetycje. Język angielski dla uczniów szkół podstawowych, Włodawa. Tel. 781 393 047.

Usługi ogrodnicze: koszenie, cięcie, pielęgnacja, zamiatanie, sprzątanie terenów zewnętrznych. Tel. 785 231 548.

Cyklinowanie bezpyłowe, parkiety, panele. Tel. 602 324 113..

Chemia, matematyka, fizyka - korepetycje. Tel. 661 119 284.

Usługi remontowo-budowlane, hydraulika, elektryka, łazienki, glazura, terakota. Tel. 519 522 621.

Budowa domów, dom w cenie mieszkania na Twojej działce, szybkie realizacje. Tel. 507 295 530.

Anteny TV/SAT, dekodery, usługi od A do Z, specjalista. Tel. 508 374 308.

ROLNICTWO

MASZYNY

Kupię ciągniki, przyczepy. Tel. 669 681 711

Sprzedam. Przyczepa 3,5 t., przyczepa 1 oś z rozrzutnika, wóz metalowy platforma. Tel. 691 742 826.

Kupię. Ciągnik Zetor 7340, 6340, 7245. Tel. 512 469 354.

Sprzedam. Przyczepa 1-osiowa, 360x180x70, Ursus C-330, wóz metalowy, pługi, brony. Tel. 691 742 826.

Sprzedam. Opryskiwacz 400 l., c. 1800 zł. Tel. 667 988 830.

Sprzedam. Taśmociąg do jabłek, waga metalowa do 50 kg. Tel. 500 101 015.

Sprzedam. Kombajn Bizon, pług 5-skibowy, brony, wał posiewny, c. do uzg. Tel. 606 711 569.

Sprzedam. Przyczepa 1 oś, 3x150x40 cm, wóz metalowy, brony, pługi, kultywator, opryskiwacz. Tel. 691 742 826.

Sprzedam. Pług podorywkowy, 5-skibowy, nowe lemiesze, prosta rama, c. uzg. Tel. 506 291 700.

Sprzedam. Części do ciągnika C-330, śrutownik, wirówka do mleka jako zabytek. Tel. 787 498 304.

Sprzedam. Fendt 714. Tel. 507 283 037.

Specjalizujemy się w pracach na wysokościach oraz wynajmie podnośnika koszowego 15 m.
OFERUJEMY
- Mycie i malowanie dachów
- Mycie i odgrzybianie elewacji
- Mycie i impregnacja kostki brukowej
- Prace malarsko budowlane
- Wynajem podnośnika koszowego 15 m
- Wycinka drzew i pielęgnacja zieleni
- Montaże reklam
UP MAX
790 332 224
www.maxup.pl
kontakt@maxup.pl
6133

Sprzedam. Krajzega Wicherek, wózek do przewozu zwierząt, kultywator. Tel. 833 796 036.

Sprzedam. Agregat na wąskich łapach, kultywator. Tel. 697 937 825.

Sprzedam. Kosiarki rotacyjne - 165 cm, Słupsk (po przeróbce nadają się do koszenia fasoli), c. 1600 zł. Tel. 511 567 355.

ZWIERZĘTA

Sprzedam. Gołębie, boki i szaryki, siwe i czerwone, górniaki, murzyny. Tel. 511 726 923.

Sprzedam. Jałówki wysokocielne, mleczne. Tel. 530 408 319.

Sprzedam. Kaczki. Tel. 577 970 424.

Sprzedam Cielęta powyżej dwóch tygodni. Tel. 506 385 510.

Sprzedam. Gęsi małe, 2-miesięczne, pantarki, do dalszego chowu, kaczki, c. do uzg. Tel. 882 770 344.

Kupię krowy mleczne. Tel. 512 469 354.

Sprzedam. Gołębie; boki żółte, siwe, szaryki żółte, siwe, masłowe, górniaki. Tel. 511 726 923.

Zamienię: dużego kozła typ wysoko mleczny na 3 kozy, koziołka (bez rogów) na koziołka z rogami. Tel. 512 396 552.

Zamienię kózkę miniaturkę kotną na koziołka oraz kózkę 4-miesięczną na koziołka. Tel. 512 396 552.

Oddam w dobre ręce małe kotki biało-czarne, kocurki. Tel. 575 986 850.

INNE

Sprzedam. Ziemniaki z dostawą, transport gratis. Tel. 735 449 249.

Sprzedam. Miód wielokwiatowy, spadziowy, mniszkowy, z własnej pasieki, c. 35 zł. Tel. 603 583 234.

Sprzedam. Siewniczek ogrodniczy ręczny, sieczkarnia ręczna, płużek, zamrażarka Mors, rusztowanie, drzwi balkonowe, drzwi wejściowe. Tel. 825 671 549.

Sprzedam soję po przystępnej cenie. Tel. 506 482 627.

Sprzedam. Sadzonki sosny - c. 0,30 gr/szt., brzozy - c. 0,60 gr/szt., żarnowca - c. 4 zł, żywokostu - c. 2 zł/szt. Tel. 512 396 552.

Sprzedam. Sadzonki brzozy, duże - 3,5 m wysokości, do obsadzenia działki, c. 10 zł/szt. Tel. 512 396 552.

Sprzedam. Wózek gospodarczy, koła motocyklowe, solidny, tanio. Tel. 518 456 567.

PRACA

DAM PRACĘ

Kelnera w restauracji zatrudnię. Tel. 506 059 900.

Praca Opieka Niemcy Legalnie. Tel. 725 248 935.

Zatrudnię pracownika budowlanego lub pomocnika, może być do przyuczenia. Tel. 519 764 524.

SZUKAM PRACY

Murarz-tynkarz, docieplenia, wszelkie prace budowlane. Tel. 511 681 542.

Wrzucanie węgla, cięcie drewna, koszenie, wycinka, narzędzia własne. Tel. 608 800 380.

Cięcie drewna, sprzątanie posesji i domów, malowanie. Tel. 608 109 567.

Prace ogrodowe, koszenie, malowanie ogrodzeń, przycinka żywopłotów i choinek, rąbanie drewna itp. Tel. 518 908 516.

Sprzątanie domów, posesji, rąbanie drewna, koszenie. Tel. 608 109 567.

Podejmę się opieki nad osobą starszą (mam doświadczenie), na os. Dyrekcja Dolna w Chełmie. Tel. 698 516 411.

Zaopiekuję się starszą panią, posprzątam, od zaraz, c. 15 zł/h. Tel. 519 467 651.

Bagażówka. Tel. 601 916 800.

Opiekunka do osoby starszej, dzieci, sprzątanie. Tel. 604 196 531.

Sprzątanie, mycie okien, opieka, gotowanie i inne, c. 20 zł/h. Tel. 732 346 662.

Przewiozę różne bagaże, kraj, mercedes sprinter. Tel. 600 422 140.

Poszukuję pracy jako opiekunka do dziecka lub do osoby starszej. Tel. 516 998 421.

Poszukuję pracy fizycznej, jakiejkolwiek. Tel. 510 972 742.

Szukam pracy fizycznej, jakiejkolwiek. Tel. 451 526 075.

Poszukuję pracy jako opiekunka do osoby starszej. Tel. 730 661 308.

DOM I OGRÓD

AGD/RTV

Sprzedam. Kuchnia gazowa Mastercook, 4 palniki, stan bardzo dobry. Tel. 577 970 424.

Sprzedam. Telewizor kolorowy Samsung - 40 cali, c. 400 zł. Tel. 691 517 696.

MEBLE

Sprzedam. Kanapa rozkładana, po renowacji, c. 750 zł. Tel. 507 841 669.

SŁAW BUD
USŁUGI OGÓLNOBUDOWLANE
USŁUGI MINIKOPARKĄ
WYSOKA JAKOŚĆ W ROZSĄDNEJ CENIE!
REMONTY MIESZKAŃ
PRACE WYKOŃCZENIOWE
USŁUGI GLAZURNICZE
ELEWACJE I WIELE INNYCH
510 730 741
6085

Wywiozę meble, gruz, złom. Tel. 518 145 122.

Sprzedam. Tapczan jednoosobowy po renowacji, c. 350 zł. Tel. 507 841 669.

OGRÓD

Sprzedam. Siatka ogrodzeniowa - 63 m, nowa, wysokość - 1,3 m, zielona, tanio, c. do uzg. Tel. 516 917 581.

ZDROWIE I URODA

Masz problem z alkoholem? Chcesz przestać pić? Zadzwoń od 18 do 21. Tel. 518 757 967.

Sprzedam. Łóżko rehabilitacyjne, nieużywane, z materacem. Tel. 518 532 111.

Gabinet trychologiczno-kosmetyczny. Diagnoza i pomoc w walce z wypadającymi włosami i problemach skóry głowy. Oferuję zabiegi z infuzji tlenowej na skórę głowy i włosy. STUDIOO2-KW, Rejowiec Fabryczny. Tel. 518 384 579. Zapraszam.

Studio Jogi Tittiba w Chełmie zaprasza Seniorów na jogę we wtorki i w czwartki godz. 9.00. Tel. 600 366 288.

BUDOWLANE

Sprzedam. Betoniarka, nowa, c. 900 zł. Tel. 509 499 968.

Szukam inwestora - sektor budowlany. Zadowalające zyski, zabezpieczona transakcja. Tel. 507 295 530.

MATRYMONIALNE

Poznam panią do 60 lat, do stałego związku. Tel. 789 836 755.

RÓŻNE

Odbiorę złom własnym transportem, każda ilość. Tel. 509 063 790.

Sprzedam. Meble do sklepu spożywczego, regały na pieczywo, warzywa, krajalnice, wózki, biurka, boksy. Tel. 508 209 568.

Sprzedam. Silnik elektryczny, niemiecki, na wózku, z wyłącznikiem, c. 450 zł. Tel. 577 970 424.

Przewóz różnych rzeczy busem dostawczym. Tel. 509 063 790.

Lekcje gry na pianinie. Tel. 518 145 122.

eprasa.pl 8b4ea0b378

PROFESJONALIŚCI W NIERUCHOMOŚCIACH
Chcesz SPRZEDAĆ lub KUPIĆ MIESZKANIE, DOM, a może DZIAŁKĘ?
ZRÓB TO Z NAMI!
Zadzwoń aby dowiedzieć się więcej!
PÓŁNOC NIERUCHOMOŚCI
Darmowa konsultacja na temat twojej nieruchomości

Patrycja Szmagalska 518 524 828

Agnieszka Białasz 665 751 038

Angelika Urbańska 885 851 179

Julia Rychlik 669 494 034

Z nami możesz tylko zyskać

Wiele osób uważa, że skorzystanie z usług agenta nieruchomości to strata pieniędzy. Tymczasem kupujący nieruchomość nie płaci agentowi prowizji, a sprzedający płaci ją dopiero w momencie przeniesienia własności. Obie strony zyskują czas, spokój i bezpieczeństwo transakcji.

– Praca agenta nieruchomości to praca 24 godziny na dobę. Kolejne sprzedane nieruchomości i pozytywne recenzje zadowolonych klientów to niewątpliwie przyjemna strona tego fachu. To nie jest „łatwy kawałek chleba", ale jeśli obowiązki wykonuje się z zaangażowaniem, to przynoszą efekty – przyznaje agentka Północ Nieruchomości w Chełmie **Agnieszka Białasz**, która przeprowadziła już wiele udanych transakcji kupna-sprzedaży nieruchomości.

Kupujący nie płaci nam prowizji

Agnieszka przytacza taką historię:

– Pewna pani chciała sprzedać mieszkanie. Wyceniła je na bardzo dużą kwotę, ale po tygodniu od opublikowania ogłoszenia jej telefon milczał. Obniżyła więc cenę, jednak to nie przyniosło efektu. Mieszkanie się nie sprzedało. Postanowiła skorzystać z usług agencji. Szczęśliwie sprzedała mieszkanie za dobrą cenę. Zyskała gotówkę dla siebie i na wynagrodzenie agenta, a kwota była wyższa niż po pierwszej obniżce ceny, kiedy to próbowała samodzielnie sprzedać mieszkanie – opowiada **Agnieszka Białasz**. – Warto nam agentom zaufać i powierzyć swoje sprawy – dodaje.

Agnieszka Białasz podkreśla, że często wśród osób oglądających znajdujące się w jej ofercie nieruchomości, pada zapytanie, czy kupując nieruchomość, muszą zapłacić prowizję. – To sprzedający, z którym mam podpisaną umowę, opłaca moje wynagrodzenie. Kupujący agencji nie płaci nic. Rozlicza się tylko ze sprzedającym i notariuszem, który również odprowadzi za niego podatek od czynności cywilnoprawnych do urzędu skarbowego.

Jesteśmy zaufaną firmą

Wielu klientów zastanawia się też, czy sprzedając lub kupując nieruchomość, nawiązać współpracę z agencją nieruchomości. A jeśli tak, to z którą. Mają wiele obaw związanych z wiarygodnością firmy, profesjonalizmem agentów, czy opłatami za usługę.

– Zadajecie sobie pytanie, dlaczego warto kupować za moim pośrednictwem? Dlaczego z agencją lepiej? Przede wszystkim jest bezpieczniej. Jesteśmy zaufaną firmą – podkreśla Agnieszka Białasz. – Podczas przyjęcia nieruchomości w pośrednictwo robię pełną weryfikację dokumentów. Poza tym, ze mną jest taniej, gdyż notariusz, z którym współpracuję, działa na preferencyjnych warunkach.

Agentka opowiada, że klient, który kupował nieruchomość, nie mógł uwierzyć, że w kancelarii, z którą współpracuje, będzie taniej. Zadzwonił więc do znajomego notariusza i usłyszał cenę, która była wyższa niż w naszej kancelarii. Podkreśla, że ona i klient mają ten sam cel – sfinalizować transakcję na satysfakcjonujących dla klienta warunkach. Dlatego od początku opiekuje się całym procesem. – Klient może zadzwonić i zapytać o to, co go nurtuje, zanim jego obawy urosną do rangi problemu. Nasza firma działa publicznie, więc nie możemy pozwolić sobie na nieuczciwe zagrywki. Nawiązujemy współpracę z nowymi osobami, gdyż polecają nas klienci, którzy nam zaufali i nie zawiedli się. A najlepszym dowodem na to, że klient jest zadowolony ze współpracy z nami, są referencje – podsumowuje agentka.

Z Agnieszką oraz innymi agentami Północ Nieruchomości w Chełmie można skontaktować się również poprzez fanpage na Facebooku. Tam publikowane są też aktualne oferty i nowinki z branży.

Justyna Lesiuk

DOM PRZY UL. METALOWEJ
899 000 PLN

tel. 518 524 828

M5 PRZY UL. SZYMANOWSKIEGO
329 000 PLN

tel. 518 524 828

LOKAL W RUDCE
15 000 PLN

tel. 665 751 038

BUDYNEK W CHEŁMIE
25 000 PLN

tel. 518 524 828

M-3 PRZY AL. 3 MAJA
380 000 PLN

tel. 665 751 038

DOM W ŻÓŁTAŃCACH
560 000 PLN

tel. 665 751 038

OSIEDLE PRZYJAZNY ZAKĄTEK CHEŁM
620 000 PLN

tel. 518 524 828

HALA PRZY UL. OKSZOWSKIEJ
24 000 PLN

tel. 665 751 038

M3 PRZY UL. WOJSŁAWICKIEJ
339 00 PLN

tel. 518 524 828

M4 PRZY UL. KOLEJOWEJ
275 000 PLN

tel. 518 524 828

DOM PRZY UL. B. CHROBREGO
819 000 PLN

tel. 518 524 828

M-3 PRZY ALEI 3 MAJA
290 000 PLN

tel. 518 524 828

DOM PRZY UL. PÓŁNOCNEJ
680 000 PLN

tel. 518 524 828

60-LETNI LAS W DUBIENCE
35 000 PLN
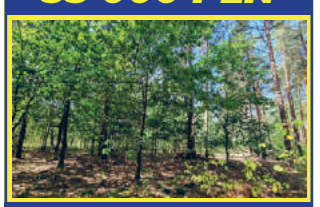
tel. 665 751 038

DZIAŁKA BUDOWLANA W OKSZOWIE 37A
250 000 PLN

tel. 518 524 828

DOMEK LETNISKOWY NAD JEZIOREM BIAŁYM
340 000 PLN

tel. 518 524 828

DOM W OKSZOWIE
485 000 PLN

tel. 518 524 828

DOM PRZY UL. A. ASNYKA W CHEŁMIE
885 000 PLN

tel. 518 524 828

DOM W DRYSZCZOWIE
639 000 PLN

tel. 665 751 038

UTWARDZONY PLAC PRZY UL. HUTNICZEJ
20 000 PLN

tel. 665 751 038

M4 PRZY ALEI J. PIŁSUDSKIEGO
399 000 PLN

tel. 518 524 828

eprasa.pl 8b4ea0b378

Wszystkie ogłoszenia znajdziesz na stronie www.supertydzien.pl

UROCZY DOM W BYTYNIU – GM.WOLA UHRUSKA
295 000 PLN

tel. 518 524 828

DOM W STRUPINIE MAŁYM
300 000 PLN

tel. 665 751 038

MAGAZYN/HALA PRZY UL. ZACHODNIEJ
8000 PLN

tel. 665 751 038

DOM UL. 11 LISTOPADA
690 000 PLN

tel. 518 524 828

BLIŹNIAK PRZY UL. ŻEROMSKIEGO
720 000 PLN

tel. 665 751 038

NIERUCHOMOŚĆ WE WŁODAWIE
990 000 PLN

tel. 665 751 038

Lekcje gry na pianinie, śpiewu, dojeżdżam. Tel. 502 225 587.

Sprzedam. Lewarek, 24 tony. Tel. 664 416 258.

Sprzedam. Wózek gospodarczy, koła 26 cali, wymiary 70/50/34, c. 250 zł. Tel. 577 970 424.

Pomogę zadbać o groby na cmentarzach w Chełmie. Tel. 514 844 622.

Skupujemy motocykle, antyki, starocie i pamiątki z PRL. Tel. 698 693 846.

Przeprowadzki Chełm i okolice. Tel. 515 959 229.

M4 W SAWINIE
225 000 PLN

tel. 518 524 828

Poszukuję świadków zdarzenia, napaści przy użyciu gazu w miejscowości Rejowiec Osada, naprzeciwko CPN Darex, w dniu 16.12.2020, około godz. 15.00. Dyskrecja gwarantowana. Tel. 572 730 052.

Przyjmę kominek z szybą, używany, w dobrym stanie. Tel. 889 015 770.

Sprzedam. Rower - koła „26", imadło hydrauliczne do rur. Tel. 781 074 488.

SPRZEDAM INNE

Sprzedam. Orzechy włoskie, całe. Tel. 507 920 046.

Drewno sosnowe suche, drobne, krótko cięte, w dużych workach - 50 kg, na rozpałkę. Tel. 512 358 959.

Sprzedam. Akordeon włoski Borsini, 80 basów, klawiatura 96. wyremontowany, strojony, stan idealny. Tel. 515 281 045.

Skóry baranie i licowe, jasne, ciemne, zamszowe, kupony materiałów wełnianych. Tel. 504 377 961.

Grzejnik akumulacyjny Farel Polam, silnik z pralki Electrolux. Tel. 504 377 961.

Sprzedam. Rower treningowy na płozach, rower górski, ława rozkładana, monety srebrne, medale, c. do uzg. Tel. 518 935 177.

Sprzedam. Rower damka, czerwony, zadbany, koła 24, z koszykiem, stan idealny. Tel. 515 281 045.

Sprzedam. Silnik 11 kW, nowy, ceownik, cegła pełna, przyczepa, zgrabiarka, c. do uzgodnienia. Tel. 510 672 647.

Sprzedam. Lodówki, pralki, kuchenki, tanio, Chełm. Tel. 518 144 775.

Sprzedam drewno opałowe, grab sezonowy, pocięty, dowóz. Tel. 515 510 683.

Sprzedam. Wzmacniacz Moderato 402 - c. 200 zł, głośniki tubalne 2x5 W - c. 40 zł. Tel. 724 602 071.

Sprzedam. Buty wojskowe czarne, nowe, nr 24, ładny wzór, c. 200 zł. Tel. 724 602 071.

Sprzedam. Drut mosiężny „□" 3.2 mm - 3.5 kg, c. 150 zł, klatka dla papug 38/24/52, c. 20 zł. Tel. 724 602 071.

Sprzedam. Skarpetki wełniane na zimę, ciepłe, c. 15 zł. Tel. 780 436 355.

Sprzedam. Łóżko rehabilitacyjne, pilot, materac przeciwodleżynowy. Tel. 724 507 939.

Drewno opałowe, gałęziówka, suche, Pokrówka. Tel. 603 583 234.

Sprzedam. Fotelik samochodowy, fioletowy, firmy 4 Baby, stan bardzo dobry, c. 250 zł. Tel. 785 462 775.

Sprzedam. Hak przedni do opla, nowy - c. 50 zł, koło dojazdowe do opla T105/70 D14 - c. 50 zł. Tel. 724 602 071.

Drewno opałowe - jesion, sezonowane, 8 mp., odbiór własny. Cena 300 zł/mp. Tel. 501 505 044

Sprzedam. Pieluchomajtki, rozmiar L, tanio. Tel. 780 436 355.

7 garniturów, 7 marynarek na 176 cm wzrostu, z bdb. materiałów, jak nowe. Tel. 504 377 961.

Sprzedam. Drewno opałowe, suche, sosna - ok. 4.5 m sześc., c. 350 zł/m sześc., twarde - ok. 4 m sześc., c. 500 zł/m sześc. Tel. 517 164 975.

Sprzedam. Orkan do kukurydzy, jednorzędowy. Tel. 515 445 348.

Sprzedam. Dmuchawa do liści, elektryczna, nowa, c. 150 zł. Tel. 506 468 070.

Sprzedam. Grób jednoosobowy, ul. Mościckiego, Chełm, sektor A33. Tel. 506 833 305.

Sprzedam. Buda dla psa, nowa, ocieplana, c. 500 zł. Tel. 506 468 070.

KUPIĘ INNE

Kupię. Drewno opałowe twarde, suche, rąbane. Tel. 505 468 817.

Antyki, zegary, monety, odznaki, obrazy, figurki i inne starocia. Tel. 781 943 519.

Kupię. Pilarka, kosy: stihl, husqvarna, makita, uszkodzone. Tel. 785 231 548.

Kupię przyczepę rolniczą, do 5 000 zł. Tel. 512 810 935.

Antyki, monety, militaria, znaczki, pocztówki, płyty, medale. Tel. 605 541 416.

Kupię koparkę „Waryński". Tel. 512 469 354.

Kupię siano, drugi skos lub zamienię za owies, z transportem. Tel. 825 775 481.

KUPONY NA BEZPŁATNE OGŁOSZENIA DROBNE MOŻNA WRZUCAĆ DO SKRZYNEK:

REJOWIEC
- na byłym budynku Urzędu Gminy obok wejścia

WŁODAWA
- sklep „Slawex", Al. Jana Pawła II 23

KRASNYSTAW
- ul. Poniatowskiego 4C
- przy biurze TBS (naprzeciw „Stokrotki")

SIENNICA RÓŻANA
- sklep „Groszek"

CHEŁM
- przy wejściu do marketu „Stokrotka" na os. Zachód
- przy wejściu do „Carrefoura" na ścianie apteki
- na targowisku przy al. Piłsudskiego
- przy bramie wejściowej na targowisko przy al. Armii Krajowej
- przy wejściu do sklepu „Gazda" ul. Trubakowska
- na nowym targowisku przy placu Kupieckim (główne wejście)
- przy wjeździe na teren byłej składnicy wojskowej przy ul. Hrubieszowskiej
- przy wejściu do „Carrefoura" na ścianie apteki

SIEDLISZCZE
- klubokawiarnia „ZEBERKA", ul. Lubelska 33

LEŚNIOWICE
- Sklep Ren-Zbig Politówka 19b (naprzeciwko UG Leśniowice)

KAMIEŃ
- sklep „Gama"

ŻMUDŹ
- sklep „Lewiatan"

DOROHUSK
- na ogrodzeniu przy sklepie „Lewiatan"

BIAŁOPOLE
- sklep „Lewiatan"

Serdecznie zapraszamy!

UWAGA! Ogłoszenia o usługach są płatne i nie będą przyjmowane na kuponach. Można je wykupić przez internet na stronie www.supertydzien.pl lub w redakcji

KUPON na bezpłatne ogłoszenie drobne

super tydzień chełmski

kategoria

MOTORYZACJA
- ☐ Samochody kupno
- ☐ Samochody sprzedaż
- ☐ Motocykle i quady
- ☐ Inne Motoryzacja

NIERUCHOMOŚCI
- ☐ Domy
- ☐ Mieszkania
- ☐ Lokale
- ☐ Działki

DOM I OGRÓD
- ☐ AGD/RTV
- ☐ Meble
- ☐ Ogród
- ☐ Pozostałe

- ☐ **MATRYMONIALNE**
- ☐ **TURYSTYKA**
- ☐ **SPRZEDAM INNE**
- ☐ **KUPIĘ INNE**
- ☐ **RÓŻNE**

ROLNICTWO
- ☐ Maszyny
- ☐ Zwierzęta
- ☐ Inne

PRACA
- ☐ Dam pracę
- ☐ Szukam pracy

- ☐ **BUDOWLANE**
- ☐ **ZDROWIE I URODA**

treść (maksymalnie do 50 znaków)

cena: ☐☐☐☐☐☐ **telefon:** ☐☐☐ ☐☐☐ ☐☐☐

Dane ogłoszeniodawcy (do wiadomości redakcji)

imię i nazwisko: .....

adres i telefon: .....

Wszystkie ogłoszenia znajdziesz na stronie wwwsupertydzien.pl

1 KUPON = 1 EMISJA

eprasa.pl 8b4ea0b378

TV program super tydzień chełmski

Program telewizyjny 21 – 27.11.2022

Casino Royale

TVP 1, sobota 26.11, godz. 22.50

Po udanej akcji w Pradze agent James Bond (Daniel Craig) otrzymuje licencję na zabijanie. W pierwszą poważną misję M (Judi Dench) wysyła go na Madagaskar. Tam superszpieg ma schwytać terrorystę Mollakę (Sebastien Foucan). Podczas wykonywania zadania Bond wpada na trop niejakiego Aleksa Dimitriosa i jego wspólnika, Le Chiffre'a (Mads Mikkelsen). Ten ostatni jest bankierem podejrzanej organizacji i obraca pieniędzmi zwierzchników na giełdzie. Mężczyzna na skutek działań brytyjskiego szpiega traci ponad sto milionów dolarów. W celu ich odzyskania urządza turniej pokera w Czarnogórze, na którym postanawia się zjawić też Anglik. Jego zadaniem jest doprowadzenie do przegranej gangstera i pozbawienie organizacji środków finansowych. W wykonaniu zadania pomagają mu urzędniczka Ministerstwa Finansów Wielkiej Brytanii, Vesper Lynd oraz doświadczony Rene Mathis. Plan Jamesa się komplikuje, gdy okazuje się, że Le Chiffre zamierza wygrać za wszelką cenę.

Niezniszczalny

Polsat, sobota 26.11, godz. 22.15

David Dunn kiedyś był futbolistą, lecz jego karierę przerwał nieszczęśliwy wypadek samochodowy. Teraz pracuje jako ochroniarz na stadionie swojej dawnej drużyny. Pewnego dnia wraca do domu po rozmowie w sprawie pracy. Pociąg, którym podróżuje, ulega katastrofie. Giną wszyscy pasażerowie z wyjątkiem Dunna, który nie odnosi nawet najmniejszych obrażeń. Wkrótce kontaktuje się z nim tajemniczy Elijah Price, właściciel sklepu z komiksami. Mężczyzna od urodzenia cierpi na chorobę kości, która skazuje go na nieustanne złamania. Nic więc dziwnego, że fascynują go postaci superbohaterów. Elijah próbuje przekonać Davida, że jest on jego przeciwieństwem - należy do nielicznego grona niezniszczalnych ludzi. Co więcej twierdzi, że z pewnością jest obdarzony niezwykłymi zdolnościami psychicznymi. Price jest też przekonany, że David powinien wykorzystywać swoją niezwykłą moc, by pomagać ludziom i walczyć ze złem.

Zostań, jeśli kochasz

TVP 2, sobota 26.11, godz. 21.55

Mia Hall (Chloë Grace Moretz) to nieśmiała, niezwykle utalentowana dziewczyna, która stoi przed najtrudniejszym życiowym wyborem. Jeśli zdecyduje się opuścić dom by podążać za muzycznymi marzeniami, straci miłość swojego życia. Wszystko zmienia się w wyniku pewnego wydarzenia, a Mia zawieszona przez jeden dzień między życiem a śmiercią musi zdecydować, po której stronie zostanie.

Gdzie jesteś, Bernadette?

TVP 2, niedziela 27.11, godz. 21.00

Bernadette Fox (Cate Blanchett) wydaje się wieść sielskie życie w Seattle u boku męża Elgiego (Billy Crudup). Nie dość, że ma doskonałe stosunki z piętnastoletnią córką, Bee (Emma Nelson), to jeszcze odnosi sukcesy zawodowe jako architektka. Co prawda nieco goryczy przysparza jej sąsiadka, kłótliwa Audrey (Kristen Wiig), ale poza tym sprawia wrażenie szczęśliwej żony i matki. Właśnie dlatego rodzina przeżywa taki szok, gdy pewnego dnia Bernadette po prostu znika. Bee postanawia zrobić wszystko, by odnaleźć ukochaną matkę. Poszukiwania zaginionej pozwalają jej wiecznie zapracowanemu Elgiemu zrozumieć, że jednak nie do końca dbał o żonę. Córka za to z zaskoczeniem odkrywa nieznaną dotąd stronę matki. Sama uciekinierka natomiast poświęca się realizacji swoich artystycznych marzeń.

Planeta singli 3

TVN, niedziela 27.11, godz. 21.35

Podczas wigilijnego show Tomasz Wilczyński (Maciej Stuhr) udowodnił Ani Kwiatkowskiej (Agnieszka Więdłocha), że jego uczucie jest prawdziwe i można na niego liczyć. Dorósł do tego, by ułożyć sobie życie ze swoją wybranką. Wcześniej jednak kobieta chce poznać bliskich ukochanego, o których właściwie nic nie wie, ponieważ sam Tomek unika kontaktu z rodziną. Para wybiera się więc w rodzinne strony celebryty. Polska wieś sprawia wrażenie zupełnie innego świata, a matka mężczyzny Jadwiga (Maria Pakulnis) oraz jego bracia - Leszek (Borys Szyc) i Wiesiek (Jakub Józefowicz) - przywodzą na myśl włoską familię. Rozmowa z nimi w każdej chwili może się zakończyć awanturą, a miłość od złości dzieli czasem cienka granica...

© www.telepress24.com ✉telepress24@gmail.com

TVP 1

7.00 Transmisja Mszy Świętej
7.30 Studio Raban – magazyn
8.00 Wiadomości, Pogoda
8.15 Kwadrans polityczny
8.35 Ranczo s.VII (86) – Droga na szczyt – serial
9.35 Komisarz Alex (88) – Śmierć blondynkom – serial
10.35 Ojciec Mateusz (341) – Wycinka – serial
11.25 Kasta – Idole – serial
12.00 Wiadomości
12.10 Agrobiznes
12.45 Magazyn Rolniczy
13.00 Gra na Maksa s.II – /1/ – Mundialove – serial
13.10 Mundial 2022 – grupa B. – Anglia – Iran
16.30 Mundial 2022 – Senegal – Holandia
19.30 Wiadomości
19.40 Mundial 2022 – grupa B. – USA – Walia
22.40 Gra na Maksa s.II – /1/ – Mundialove – serial
22.50 Podziemny krąg – dramat, USA, reż. David Fincher, wyk. Brad Pitt, Helena Bonham Carter, Meat Loaf (HIT)
1.15 Następcy parszywej dwunastki – film akcji, USA, reż. Louis Morneau, wyk. Michael Dudikoff, Cary - Hiroyuki Tagawa, Tyrin Turner, Jacqueline Obradors, Don Stroud
2.55 Bezpieczna przystań – film obyczajowy, USA, reż. Lasse Hallström, wyk. Julianne Hough, Josh Duhamel, David Lyons
4.50 Notacje – Henryk Apostel. Dobry futbol – cykl dok.

TVP 2

4.55 Na sygnale (243) – serial
5.25 M jak miłość (1660) – serial
6.20 Wadowickie spotkania ze Świętym Janem Pawłem II
6.55 Rodzinka.pl s.XI (210) – serial
7.30 Pytanie na śniadanie
11.15 Rodzinka.pl s.V (123) – serial
11.50 Barwy szczęścia (2700) – serial
12.30 Koło fortuny – teleturniej
13.15 Zranione ptaki (168) – serial
14.05 Va Banque – teleturniej
14.35 Na sygnale (301) – serial
15.10 Wydział kryminalny Kitzbühel (93) – serial
15.50 Gra na Maksa s.II – /1/ – Mundialove – serial
16.00 Koło fortuny – teleturniej
16.35 Familiada – teleturniej
17.15 Zakazany owoc (101) – serial
18.00 Panorama
18.20 Va Banque – teleturniej
18.45 Zranione ptaki (169) – serial
19.30 Barwy szczęścia (2700 –2701) – serial
20.40 Kulisy serialu
20.55 M jak miłość (1687) – serial
21.55 Izabela, królowa Hiszpanii (1) – serial
22.55 Świat bez fikcji – Chiny: tragedia Ujgurów – film dok.
0.10 Ága – dramat, Bułgaria, Niemcy, Francja, 2018, reż. Milko Lazarov; wyk. Mikhail Aprosimov, Feodosia Ivanova (HIT)
1.55 O mnie się nie martw (2) – serial
2.55 Jackie – film fabularny, Hongkong, Chile, Francja, USA 2016, reż.:Pablo Larrain; wyk.:Natalie Portman, Peter Sarsgaard, Greta Gerwing
4.40 Zakończenie programu

POLSAT

6.00 Nowy dzień z Polsat News
8.40 Malanowski i Partnerzy
9.40 Sekrety rodziny
10.40 Dlaczego ja?
11.40 Gliniarze
12.50 Wydarzenia
13.20 Interwencja
13.40 Trudne sprawy
14.40 Dlaczego ja?
15.50 Wydarzenia, Pogoda
16.15 Interwencja
16.30 Na ratunek 112
17.00 Gliniarze
18.00 Pierwsza miłość
18.50 Wydarzenia, Sport, Pogoda
19.25 Gość Wydarzeń

20.05 MEGA HIT – Kingsman: Złoty krąg – komedia kryminalna, USA, Wielka Brytania, 2017, reż. Matthew Vaughn, wyk. Taron Egerton, Mark Strong, Julianne Moore, Halle Berry (HIT)
23.10 Hanna – thriller, USA, Wielka Brytania/Niemcy, 2011, reż. Joe Wright, wyk. Saoirse Ronan, Eric Bana, Cate Blanchett, Tom Hollander
1.45 Underworld: Wojny krwi – horror sci - fi, USA, 2016, reż. Anna Foerster, wyk. Kate Beckinsale, Theo James, Tobias Menzies, Lara Pulver
3.40 Świat według Kiepskich
4.20 Kabaretowa Ekstraklasa

TVN

5.55 Uwaga!
6.10 Ukryta prawda
7.05 Kuchenne rewolucje – program kulinarno - rozrywkowy
8.00 Dzień Dobry TVN – magazyn
11.45 Ukryta prawda
12.55 Tajemnice miłości
14.00 Ukryta prawda
16.10 Ten moment
16.45 Kuchenne rewolucje – program kulinarno - rozrywkowy
17.55 Ukryta prawda
19.00 Fakty, Sport, Pogoda
19.55 Uwaga!
20.10 Doradca smaku
20.15 Na Wspólnej – serial
20.55 Milionerzy
21.35 Totalne remonty Szelągowskiej

22.40 Ultimatum Bourne'a – film sensacyjny, USA, Niemcy 2007, reż. Paul Greengrass, wyk. Matt Damon, Julia Stiles, David Strathairn, Scott Glenn, Albert Finney, Joan Allen (HIT)
1.00 Co za tydzień – magazyn
1.40 Na granicy światów – serial
2.40 Szpital – program obyczajowy
3.40 Uwaga!
4.00 Zamieszkać na plaży
4.30 Recepta na stary dom
5.00 Jak to jest zrobione – serial

PONIEDZIAŁEK, 21.11

TVN 7

5.15 Szkoła – serial
6.15 Papiery na szczęście – serial
6.45 Hotel Paradise
7.45 Ukryta prawda
10.50 Opowieści małżeńskie
11.50 Zagadki losu
12.50 Ten moment
13.55 Rozwód. Walka o wszystko
14.55 Perfect Picture
15.55 Ukryta prawda
16.55 Opowieści małżeńskie
17.55 Opowieści małżeńskie
19.00 Zagadki losu
20.00 Papiery na szczęście – serial
20.35 40 kontra 20
21.35 Lejdis – komedia, Polska 2008, reż. Tomasz Konecki, wyk. Iza Kuna, Edyta Olszówka, Magdalena Różczka, Anna Dereszowska, Robert Więckiewicz, Piotr Adamczyk, Borys Szyc, Tomasz Kot, Tomasz Karolak (HIT)
0.25 Niania – horror, USA 2018, reż. Joel Novoa, wyk. Nicholas Brendon, Jaime Murray, Jennifer Marshall
2.05 Trzy noce z duchami
3.05 Tam, gdzie czają się duchy
4.05 Druga strona medalu

PULS

6.00 Kobra – oddział specjalny
8.00 Lombard: Życie pod zastaw
10.00 Prawdziwe motywy – serial
11.00 Rodzinny interes – serial
12.00 Zaklinaczka duchów – serial
13.00 Lombard: Życie pod zastaw
14.00 Rodzinny interes – serial
15.00 Lombard: Życie pod zastaw
16.00 Prawdziwe motywy – serial
18.00 Lombard: Życie pod zastaw
20.00 Koliber – dramat sensacyjny, USA, Wielka Brytania 2013, reż. Steven Knight, wyk. Agata Buzek, Benedict Wong, Jason Statham, Vicky McClure (HIT)
22.00 Nocny łowca – thriller, Kanada 2018, reż. David Raymond, wyk. Alexandra Daddario, Ben Kingsley, Brendan Fletcher, Henry Cavill, Stanley Tucci
23.55 Fujary na tropie – komedia sensacyjna, USA 2010, reż. Kevin Smith, wyk. Adam Brody, Bruce Willis, Cory Fernandez, Juan Carlos Hernández
2.05 Taki jest świat
3.00 Lombard: Życie pod zastaw
4.00 Menu na miarę
5.00 Rodzinny interes – serial

TRWAM

16.10 Sanktuaria polskie **16.30** Porady Medyczne Bonifratrów **16.55** Słowo życia **17.00** Świadkowie **17.30** Na łowy **17.55** Poczet Wielkich Polaków **18.00** Anioł Pański **18.05** Informacje dnia **18.15** Rozmowy niedokończone **19.25** Święty na każdy dzień **19.30** Opowieści Theo **19.45** Modlitwa z telefonicznym udziałem dzieci **20.00** Informacje dnia **20.20** Różaniec **20.50** Myśląc Ojczyzna **21.00** Apel Jasnogórski **21.20** Informacje dnia **21.40** Polski Punkt Widzenia **22.00** Mojżesz - 10 przykazań **22.45** Ona nigdy nie była sama - Czcigodna Sługa Boża Matka Teresa Kierocińska **23.15** Grypsy z celi śmierci

SUPER POLSAT

6.00 SuperLudzie **6.30** Psi patrol **8.30** Hell's Kitchen - Piekielna Kuchnia **10.00** Wydarzenia 24 **10.30** Nasz nowy dom **11.30** Chirurdzy **12.30** Świat według Kiepskich **14.15** Hell's Kitchen - Piekielna Kuchnia **15.50** Wydarzenia **16.10** Więcej wydarzeń **16.20** Gość Wydarzeń 24 **16.55** Nasz nowy dom **17.55** Nasz nowy dom **19.00** Świat według Kiepskich **20.00** Święty **20.40** Oficer Blart - komedia sensacyjna **22.25** Agenci bardzo specjalni - komedia kryminalna **0.50** Kabaretowa Ekstraklasa **1.00** Polacy za granicą **2.00** Tatuśkowie **4.00** Nasz nowy dom **5.00** Na ratunek 112 **5.30** Świat według Kiepskich

TVP SPORT

6.15 Mundial 2022 - grupa A. Katar - Ekwador **8.20** Droga do Kataru. MŚ FIFA Katar 2022 **9.00** Mundial 2022 - studio Katar **11.00** Mundial 2022 - grupa A. Katar - Ekwador **13.05** Mundial 2022 - grupa B. Anglia - Iran **13.50** Mundial 2022 - grupa B. Anglia - Iran **16.30** Mundial 2022 - Senegal - Holandia **16.50** Mundial 2022 - Senegal - Holandia **19.30** Mundial 2022 - grupa B. USA - Walia **19.50** Mundial 2022 - grupa B. USA - Walia **23.00** Mundialowy Wieczór **23.55** Mundial 2022 - mecz dnia **0.55** Mundial 2022 - mecz dnia **2.05** Mundial 2022 - mecz dnia **3.05** Mundial 2022 - mecz dnia

TTV

4.55 Kossakowski. Inicjacja **5.25** Nauka jazdy **6.00** Express **6.15** Królowe życia - serial **6.55** Ukryta prawda **7.55** Szpital - program obyczajowy **9.55** Mój chłopak jest maminsynkiem **10.55** Ukryta prawda **11.55** Tajemnice miłości **12.55** Ukryta prawda **13.55** Piękna i bystrzak. Australia **15.15** Królowe życia - serial **15.45** Express **16.05** DeFacto **16.35** Gogglebox. Przed telewizorem **17.45** Express **18.03** Raport smogowy **18.05** Życie na kredycie **18.35** Złomowisko PL **19.45** Express **20.00** Zamiana żon **21.05** Usterka **21.45** Express **22.00** Gogglebox. Przed telewizorem **0.05** Nic do zgłoszenia **1.05** Orzeł czy Reszka

STOPKLATKA

12.50 Katastrofy w przestworzach **15.05** Ostatnie godziny Ziemi - film sci - fi **17.00** Szpital New Amsterdam - serial **18.00** Wojny magazynowe **19.00** Łowcy okazji **20.00** Dobre zabijanie - thriller **22.05** Agent Red - Broń chemiczna - film akcji **23.55** Z Archiwum - Osobowość schizoidalna - serial

TV 4

9.00 Pierwsza miłość **9.50** Agenci. Biuro Detektywistyczne **10.50** Anatomia głupoty **11.55** Sędzia Judy **13.55** STOP Drogówka **16.00** Policjantki i Policjanci **17.00** Łowcy Skarbów. Kto da więcej **19.00** Policjantki i Policjanci **20.00** Sprawiedliwi - Wydział Kryminalny **21.00** Ciśnienie - horror **23.25** Frankenstein - horror

TV6

7.00 Słoneczny patrol **10.00** Kobra - oddział specjalny **11.05** Galileo **12.05** Miodowe lata **14.00** Policjantki i Policjanci **15.00** Detektywi w akcji **16.00** Septagon **17.00** Medicopter 117 **18.05** Miodowe lata **20.00** Galileo **21.00** CSI: Kryminalne zagadki Nowego Jorku **23.00** Sprawiedliwi - Wydział Kryminalny

eprasa.pl 8b4ea0b378

TVP 1

7.00 Transmisja Mszy Świętej
7.30 Kościół z bliska
8.00 Wiadomości, Pogoda
8.15 Kwadrans polityczny
8.35 Ranczo s.VII (87) – Ciężka ręka prawa – serial
9.35 Komisarz Alex (88) – Śmierć blondynkom – serial
10.35 Ojciec Mateusz (342) – Warszawski adres – serial
11.25 Kasta – Na sprzedaż – serial
12.00 Wiadomości
12.10 Agrobiznes
12.35 Agropogoda – magazyn
12.45 Magazyn Rolniczy
13.10 Mundial 2022 – grupa D. – Dania – Tunezja
16.10 Gra na Maksa s.II – /2/ – Powołanie – serial
16.20 Mundial 2022 – grupa C. – Meksyk – Polska
19.30 Wiadomości
19.40 Mundial 2022 – grupa D. – Francja – Australia
22.40 Gra na Maksa s.II – /2/ – Powołanie – serial
22.50 Ocaleni – reality show
23.55 Magazyn śledczy
0.35 Córka – dramat, USA, reż. Luiso Berdejo, wyk. Kevin Costner, Ivana Baquero, Samantha Mathis, Gattlin Griffith (HIT)
2.30 Pomiędzy słowami – film fabularny, Polska, Niderlandy, Francja, reż. Urszula Antoniak, wyk. Jakub Gierszał, Andrzej Chyra, Justyna Wasilewska, Christian Löber
4.05 Magazyn Ekspresu Reporterów
5.05 Notacje – Andrzej Szydlik. Tor Służewiec mój brat

TVP 2

5.00 Na sygnale (244) – serial
5.35 M jak miłość (1661) – serial
6.25 Wspólnota – reportaż
6.50 Rodzinka.pl s.XI (211) – serial
7.30 Pytanie na śniadanie
10.30 Gra na Maksa s.II – /2/ Powołanie – serial
10.40 Mundial 2022 – grupa C. Argentyna – Arabia Saudyjska
13.15 Gra na Maksa s.II – /2/ – Powołanie – serial
13.25 Barwy szczęścia (2701) – serial
14.05 Va Banque (505) – teleturniej
14.35 Na sygnale (302) – serial
15.10 Wydział kryminalny Kitzbühel (94) – serial
16.00 Koło fortuny – teleturniej
16.35 Familiada – teleturniej
17.15 Zakazany owoc (102) – serial
18.00 Panorama
18.20 Va Banque (506) – teleturniej
18.45 Zranione ptaki (170) – serial
19.30 Barwy szczęścia (2701 – 2702) – serial
20.40 Kulisy serialu
20.55 M jak miłość (1688) – serial
21.55 Izabela, królowa Hiszpanii (2) – serial
22.55 Zatarte Ślady – zagadka śmierci Piotra Bartoszcze
23.50 Chłopi, cz. II – Jagna – film fabularny, reż. Jan Rybkowski, wyk. Władysław Hańcza, Emilia Krakowska, Krystyna Królówna, Bronisław Pawlik, Tadeusz Fijewski (HIT)
1.25 Arktyka – dramat, USA, reż. Joe Penna, wyk. Madds Mikkelsen, Maria Thelma Smaradottir
3.05 Rodzinka.pl – serial
3.40 Opowieści weekendowe. Ostatni krąg – film TVP

POLSAT

6.00 Nowy dzień z Polsat News
8.40 Malanowski i Partnerzy
9.40 Sekrety rodziny
10.40 Dlaczego ja?
11.40 Gliniarze
12.50 Wydarzenia
13.20 Interwencja
13.40 Trudne sprawy
14.40 Dlaczego ja?
15.50 Wydarzenia, Pogoda
16.15 Interwencja
16.30 Na ratunek 112
17.00 Gliniarze
18.00 Pierwsza miłość
18.50 Wydarzenia, Sport, Pogoda
19.25 Gość Wydarzeń

20.00 Transformers: Zemsta upadłych – film sci - fi, USA, 2009, reż. Michael Bay, wyk. Shia LaBeouf, Megan Fox, Josh Duhamel, Tyrese Gibson (HIT)
23.15 Zasady walki – film sensacyjny, USA, Kanada, 2000, reż. Christian Duguay, wyk. Wesley Snipes, Anne Archer, Donald Sutherland, Michael Biehn
1.55 Kingsman: Złoty krąg – komedia kryminalna, USA, Wielka Brytania, 2017, reż. Matthew Vaughn, wyk. Taron Egerton, Mark Strong, Julianne Moore, Halle Berry

TVN

5.50 Uwaga! – program interwencyjny
6.10 Ukryta prawda
7.05 Kuchenne rewolucje – program kulinarno - rozrywkowy
8.00 Dzień Dobry TVN – magazyn
11.40 Doradca smaku
11.50 Ukryta prawda
12.55 Tajemnice miłości
14.00 Ukryta prawda
16.10 Ten moment
16.45 Kuchenne rewolucje – program kulinarno - rozrywkowy
17.55 Ukryta prawda
19.00 Fakty, Sport, Pogoda
19.55 Uwaga! – program interwencyjny
20.10 Doradca smaku

20.15 Na Wspólnej – serial
20.55 Milionerzy
21.35 Ślub od pierwszego wejrzenia
22.40 Kuba Wojewódzki
23.45 Superwizjer – magazyn reporterów
0.20 Listy do M. 5 – kulisy
0.55 Zabójcza broń – serial
1.55 Kuchenne rewolucje
2.55 Szpital – program obyczajowy
3.55 Uwaga! – program interwencyjny
4.15 Zamieszkać na plaży
4.45 Recepta na stary dom
5.15 Jak to jest zrobione – serial

SUPER POLSAT

6.00 SuperLudzie **6.30** Psi patrol **8.30** Hell's Kitchen - Piekielna Kuchnia **10.00** Wydarzenia 24 **10.30** Nasz nowy dom **11.30** Chirurdzy **12.30** Świat według Kiepskich **14.15** Hell's Kitchen - Piekielna Kuchnia **15.50** Wydarzenia **16.10** Więcej wydarzeń **16.20** Gość Wydarzeń 24 **16.55** Nasz nowy dom **19.00** Świat według Kiepskich **20.00** Święty **20.40** Wykiwać klawisza - komedia, USA, 2005, reż. Peter Segal, wyk. Adam Sandler, Chris Rock, Burt Reynolds, Nelly **23.00** Skąd wiesz? - komediodramat **1.30** Świat według Kiepskich **2.00** Tatuśkowie **4.00** Nasz nowy dom **5.00** Na ratunek 112

TVP SPORT

6.00 Mundial 2022 - grupa B. USA - Walia **8.05** Mundial 2022 - studio Katar **9.00** Mundial 2022 - Mundial na tak **10.30** Mundial 2022 - grupa C. Argentyna - Arabia Saudyjska **10.50** Mundial 2022 - grupa C. Argentyna - Arabia Saudyjska **13.30** Mundial 2022 - Studio **16.30** Mundial 2022 - grupa C. Meksyk - Polska **16.50** Mundial 2022 - grupa C. Meksyk - Polska **21.00** Mundial 2022 - grupa D. Francja - Australia **23.00** Mundialowy Wieczór **23.55** Mundial 2022 - mecz dnia **0.55** Mundial 2022 - mecz dnia **2.05** Koszykówka mężczyzn - Liga Mistrzów. Filou Ostenda - Legia Warszawa

STOPKLATKA

9.50 Doktor Martin - serial **11.50** Diabli nadali - serial **12.50** Katastrofy w przestworzach **15.05** Samolot kontra wulkan - film katastroficzny **17.00** Szpital New Amsterdam - serial **18.00** Wojny magazynowe **19.00** Łowcy okazji **20.00** Eliksir miłości - film fantasy **22.00** Skok życia - komedia kryminalna

TV 4

9.50 Agenci. Biuro Detektywistyczne **10.50** Hardkorowy lombard **11.55** Sędzia Judy **13.55** STOP Drogówka **16.00** Policjantki i Policjanci **17.00** Łowcy Skarbów. Kto da więcej **19.00** Policjantki i Policjanci **20.00** Sprawiedliwi - Wydział Kryminalny **21.00** Igrzyska na kacu - komedia **22.50** Niebezpieczni intruzi - thriller

WTOREK, 22.11

TVN 7

5.15 Szkoła – serial
6.15 Papiery na szczęście – serial
6.45 40 kontra 20
7.45 Ukryta prawda
10.50 Opowieści małżeńskie
11.50 Zagadki losu
12.50 Ten moment
13.55 Rozwód. Walka o wszystko
14.55 Tajemnice miłości
15.55 Ukryta prawda
16.55 Zagadki losu
17.55 Opowieści małżeńskie
19.00 Ukryta prawda
20.00 Papiery na szczęście – serial
20.35 40 kontra 20
21.35 Diabelskie nasienie – film sensacyjny, USA 2018, reż. Rob Lowe, wyk. Rob Lowe, Mckenna Grace, Sarah Dugdale, Patty McCormack (HIT)
23.20 Honey – film obyczajowy, USA 2003, reż. Bille Woodruff, wyk. Jessica Alba, Mekhi Phifer, Romeo, David Moscow, Zachary Isaiah Williams
1.20 Trzy noce z duchami
2.20 Tam, gdzie czają się duchy
3.20 Tam, gdzie czają się duchy
4.25 Druga strona medalu

PULS

6.00 Kobra – oddział specjalny
8.00 Lombard: Życie pod zastaw
10.00 Prawdziwe motywy – serial
11.00 Rodzinny interes – serial
12.00 Zaklinaczka duchów – serial
13.00 Lombard: Życie pod zastaw
14.00 Rodzinny interes – serial
15.00 Lombard: Życie pod zastaw
16.00 Prawdziwe motywy – serial
18.00 Lombard: Życie pod zastaw
20.00 Więźniowie dzielnicy – dramat kryminalny, USA 2019, reż. Lior Geller, wyk. Charlie MacGechan, David Castaneda, Elijah Rodriguez, Nicholas Sean Johnny, Van Damme Jean - Claude (HIT)
22.00 xXx – film sensacyjny, USA 2002, reż. Rob Cohen, wyk. Asia Argento, Danny Trejo, Marton Csokas, Samuel L. Jackson, Vin Diesel
0.45 Escape Room – horror, USA 2019, reż. Will Wernick, wyk. Annabelle Stephenson, Billy Flynn, Dan J. Johnson, Elisabeth Hower, Evan Williams
2.25 Lombard: Życie pod zastaw
3.20 Biesiada na cztery pory roku
4.00 Menu na miarę

TRWAM

16.25 Przyroda w Obiektywie **16.40** Sursum Corda - W Górę Serca! **16.55** Sekrety mnichów **17.10** Prosto o gospodarce **17.30** Zostań Żołnierzem RP **17.45** Muzyczne chwile **17.55** Poczet Wielkich Polaków **18.00** Anioł Pański **18.05** Informacje dnia **18.15** Rozmowy niedokończone **19.25** Święty na każdy dzień **19.30** Każdy maluch to potrafi **19.45** Modlitwa z telefonicznym udziałem dzieci **20.00** Informacje dnia **20.20** Różaniec **20.50** Myśląc Ojczyzna **21.00** Apel Jasnogórski **21.20** Informacje dnia **21.40** Polski Punkt Widzenia **22.00** Mojżesz - 10 przykazań **22.45** Drzwi do lasu **23.00** Pragnienie Boga **23.40** Orłem być...

TTV

5.00 Kossakowski. Inicjacja **5.30** Nauka jazdy **6.00** Express **6.15** Królowe życia - serial **6.55** Ukryta prawda **7.55** Szpital - program obyczajowy **9.55** Damy i wieśniaczki. Ukraina **10.55** Ukryta prawda **11.55** Tajemnice miłości **12.55** Ukryta prawda **14.00** Piękna i bystrzak. Australia **15.45** Express **16.05** DeFacto **16.35** Gogglebox. Przed telewizorem **17.45** Express **18.03** Raport smogowy **18.05** Życie na kredycie **18.35** Złomowisko PL **19.45** Express **20.00** Zamiana żon **21.05** Usterka **21.45** Express **22.00** Nic do zgłoszenia **23.05** Ciężarówką przez Stany **0.05** Gogglebox. Przed telewizorem

TV6

7.00 Słoneczny patrol **10.00** Kobra - oddział specjalny **11.05** Galileo **12.05** Miodowe lata **14.00** Policjantki i Policjanci **15.00** Detektywi w akcji **16.00** Septagon **17.00** Medicopter 117 **18.05** Miodowe lata **20.00** Galileo **21.00** Agenci NCIS: Los Angeles **23.00** Sprawiedliwi - Wydział Kryminalny

TVP 1

7.00 Transmisja Mszy Świętej
7.30 Rodzinny ekspres
8.00 Wiadomości, Pogoda
8.15 Kwadrans polityczny
8.35 Ranczo s.VII (88) – serial
9.35 Komisarz Alex (90) – serial
10.35 Ojciec Mateusz (343) – Honorowe zabójstwo – serial
11.25 Kasta – Wrobiona – serial
12.00 Wiadomości
12.10 Agrobiznes
12.45 Rok w ogrodzie Extra
13.00 Gra na Maksa s.II – /3/ – Turecka nawałnica – serial
13.10 Mundial 2022 – grupa E. – Niemcy – Japonia
16.50 Mundial 2022 – grupa E. – Hiszpania – Kostaryka
19.30 Wiadomości
19.40 Mundial 2022 – grupa F. – Belgia – Kanada
22.40 Gra na Maksa s.II – /3/ – Turecka nawałnica – serial
22.50 Różyczka – dramat, reż. Jan Kidawa - Błoński, wyk. Andrzej Seweryn, Magdalena Boczarska, Robert Więckiewicz, Grażyna Szapołowska, Jan Frycz, Jacek Braciak, Krzysztof Globisz, Julia Kornacka, Jerzy Kamas, Władysław Kowalski (HIT)
0.55 Dom mrocznych sekretów – film fabularny, USA, reż. Doug Campbell, wyk. Angie Patterson, Patty McCormack, Philip Boyd
2.35 The Good Doctor s.III (37) – serial
3.30 Medyceusze Wspaniali (5) – Wieczne związki – serial
4.35 wojsko – polskie.pl (46)
5.00 Zakończenie dnia

TVP 2

5.00 Na sygnale (245) – Płytki grób – serial
5.30 M jak miłość (1662) – serial
6.25 Pożyteczni.pl – magazyn
6.55 Rodzinka.pl s.XI (212) – Coś za coś – serial
7.30 Pytanie na śniadanie
10.30 Gra na Maksa s.II – /3/ – Turecka nawałnica – serial
10.40 Mundial 2022 – grupa F. – Maroko – Chorwacja
13.15 Gra na Maksa s.II – /3/ – Turecka nawałnica – serial
13.25 Barwy szczęścia (2702) – serial
14.05 Va Banque (506) – teleturniej
14.30 Na sygnale (303) – Tak tego nie załatwisz – serial
15.10 Wydział kryminalny Kitzbühel (95) – serial
16.00 Koło fortuny – teleturniej
16.35 Familiada – teleturniej
17.15 Zakazany owoc (103) – serial
18.00 Panorama
18.20 Va Banque (507) – teleturniej
18.45 Zranione ptaki (171) – serial
19.30 Barwy szczęścia (2702 – 2703) – serial
20.40 Kulisy serialu
20.55 Na dobre i na złe (862) – serial
21.55 Bazar de la Charite (3) – serial
22.55 Człowiek, który rzucił wyzwanie Pekinowi
0.10 Zostańmy przyjaciółmi – komedia romantyczna, Niemcy, USA, reż. Roger Kumble, wyk. Ryan Reynolds, Anna Faris, Amy Smart (HIT)
1.55 Imię róży (5) – serial
2.55 W cieniu terroru – Część 2
3.50 Za marzenia s.I (7) – serial
4.40 Zakończenie dnia

POLSAT

6.00 Nowy dzień z Polsat News
8.40 Malanowski i Partnerzy
9.40 Sekrety rodziny
10.40 Dlaczego ja?
11.40 Gliniarze
12.50 Wydarzenia
13.20 Interwencja
13.40 Trudne sprawy
14.40 Dlaczego ja?
15.50 Wydarzenia, Pogoda
16.15 Interwencja
16.30 Na ratunek 112
17.00 Gliniarze
18.00 Pierwsza miłość
18.50 Wydarzenia, Sport, Pogoda
19.25 Gość Wydarzeń
20.10 Kochaj albo rzuć – komedia, Polska, 1977, reż. Sylwester Chęciński, wyk. Władysław Hańcza, Wacław Kowalski, Anna Dymna, Irena Karel

22.50 Brzydka prawda – komedia romantyczna, USA, 2009, reż. Robert Luketic, wyk. Katherine Heigl, Gerard Butler, Bree Turner, Eric Winter (HIT)
0.55 Transformers: Zemsta upadłych – film sci - fi, USA, 2009, reż. Michael Bay, wyk. Shia LaBeouf, Megan Fox, Josh Duhamel, Tyrese Gibson
4.10 Kabaretowa Ekstraklasa
4.40 Disco Gramy

TVN

5.50 Uwaga!
6.10 Ukryta prawda
7.05 Kuchenne rewolucje – program kulinarno - rozrywkowy
8.00 Dzień Dobry TVN – magazyn
11.40 Doradca smaku
11.50 Ukryta prawda
12.55 Tajemnice miłości
14.00 Ukryta prawda
16.10 Ten moment
16.45 Kuchenne rewolucje – program kulinarno - rozrywkowy
17.55 Ukryta prawda
19.00 Fakty, Sport, Pogoda
19.55 Uwaga!
20.10 Doradca smaku
20.15 Na Wspólnej – serial
20.55 Milionerzy
21.35 Top Model

23.10 Królewna Śnieżka i łowca – film przygodowy, USA 2012, reż. Rupert Sanders, wyk. Kristen Stewart, Chris Hemsworth, Charlize Theron, Sam Clafin, Bob Hoskins, Ian McShane, Ray Winstone (HIT)
1.40 Superwizjer – magazyn reporterów
2.20 Kwatery Hitlera
3.20 Szpital – program obyczajowy
4.15 Uwaga!
4.35 Zamieszkać na plaży
5.05 Recepta na stary dom

SUPER POLSAT

6.00 SuperLudzie **6.30** Psi patrol **8.30** Hell's Kitchen - Piekielna Kuchnia **10.00** Wydarzenia 24 **10.30** Nasz nowy dom **11.30** Chirurdzy **12.30** Świat według Kiepskich **14.15** Hell's Kitchen - Piekielna Kuchnia **15.50** Wydarzenia **16.10** Więcej wydarzeń **16.20** Gość Wydarzeń 24 **16.55** Nasz nowy dom **17.55** Nasz nowy dom **19.00** Świat według Kiepskich **19.50** EuroCup mecz: Śląsk Wrocław - Promitheas Patras **22.00** Czarownica - komedia romantyczna **0.10** Niewidzialny - film sensacyjny **2.50** Kabaretowa Ekstraklasa **3.00** Tatuśkowie **4.00** Nasz nowy dom **5.00** Na ratunek 112 **5.30** Świat według Kiepskich

TVP SPORT

6.00 Mundial 2022 - grupa C. Meksyk - Polska **8.05** Mundial 2022 - studio Katar **10.00** Mundial 2022 - grupa F. Maroko - Chorwacja **10.50** Mundial 2022 - grupa F. Maroko - Chorwacja **13.30** Mundial 2022 - grupa E. Niemcy - Japonia **16.30** Mundial 2022 - grupa E. Hiszpania - Kostaryka **16.50** Mundial 2022 - grupa E. Hiszpania - Kostaryka **19.30** Mundial 2022 - grupa F. Belgia - Kanada **19.50** Mundial 2022 - grupa F. Belgia - Kanada **23.00** Mundialowy Wieczór **23.55** Mundial 2022 - mecz dnia **0.55** Mundial 2022 - mecz dnia **2.05** Mundial 2022 - mecz dnia **3.05** Mundial 2022 - mecz dnia

STOPKLATKA

9.50 Doktor Martin - serial **11.50** Diabli nadali - serial **12.50** Katastrofy w przestworzach **15.05** Mega trzęsienie w San Andreas - film katastroficzny **17.00** Szpital New Amsterdam - serial **18.00** Wojny magazynowe **19.00** Łowcy okazji **20.00** Mała wielka miłość - komedia romantyczna **22.15** Carrie - horror

TV 4

10.50 Hardkorowy lombard **11.55** Sędzia Judy **13.55** STOP Drogówka **16.00** Policjantki i Policjanci **17.00** Łowcy Skarbów. Kto da więcej **19.00** Policjantki i Policjanci **20.00** Sprawiedliwi - Wydział Kryminalny **21.00** Poza zasięgiem - film sensacyjny **22.55** Wróg u bram - dramat wojenny

ŚRODA, 23.11

TVN 7

5.15 Szkoła – serial
6.15 Papiery na szczęście – serial
6.45 40 kontra 20
7.45 Ukryta prawda – program obyczajowy
8.45 Ukryta prawda
10.50 Opowieści małżeńskie
11.50 Zagadki losu
12.50 Ten moment
13.55 Rozwód. Walka o wszystko
14.55 Tajemnice miłości
15.55 Ukryta prawda – program obyczajowy
16.55 Zagadki losu
17.55 Opowieści małżeńskie
19.00 Ukryta prawda – program obyczajowy
20.00 Papiery na szczęście – serial
20.35 40 kontra 20
21.35 Wataha – miniserial
22.50 Wataha – miniserial
0.00 Ted – komedia, USA 2012, reż. Seth MacFarlane, wyk. Mark Wahlberg, Mila Kunis, Seth MacFarlane, Joel McHale, Giovanni Ribisi (HIT)
2.20 Trzy noce z duchami
3.15 Tam, gdzie czają się duchy
4.20 Druga strona medalu

PULS

6.00 Kobra – oddział specjalny
8.00 Lombard: Życie pod zastaw
10.00 Prawdziwe motywy – serial
11.00 Rodzinny interes – serial
12.00 Zaklinaczka duchów – serial
13.00 Lombard: Życie pod zastaw
14.00 Rodzinny interes – serial
15.00 Lombard: Życie pod zastaw
16.00 Prawdziwe motywy – serial
18.00 Lombard: Życie pod zastaw
20.00 Handel – dramat kryminalny, USA 2007, reż. Marco Kreuzpaintner, wyk. Alicja Bachleda - Curuś, Cesar Ramos, Kate del Castillo, Kevin Kline, Marco Perez, Paulina Gaitan (HIT)
22.20 Miasto śmierci – thriller, USA 2007, reż. Gregory Nava, wyk. Antonio Banderas, Jennifer Lopez, Juan Diego Botto, Martin Sheen, Maya Zapata, Sonia Braga
0.25 Wybawienie – thriller, Dania 2016, reż. Hans Petter Moland, wyk. Fares Fares, Jacob Lohmann, Nikolaj Lie Kaas
2.55 Lombard: Życie pod zastaw
3.55 Taki jest świat
5.00 Rodzinny interes – serial

TRWAM

14.30 Bądź wielki przed Bogiem **15.30** Cena Życia **15.50** Ma się rozumieć **16.00** Informacje dnia **16.10** Na zdrowie **16.30** Tajemnice Watykanu **17.00** Po stronie prawdy **17.50** Muzyczne chwile **17.55** Poczet Wielkich Polaków **18.00** Anioł Pański **18.05** Informacje dnia **18.15** Rozmowy niedokończone **19.25** Święty na każdy dzień **19.30** Opowieści z Księgi Cnót **20.00** Informacje dnia **20.20** Różaniec **20.50** Myśląc Ojczyzna **21.00** Apel Jasnogórski **21.20** Informacje dnia **21.40** Polski Punkt Widzenia **22.00** Mojżesz - 10 przykazań **22.45** Święty na każdy dzień **22.50** Kościuszko - Jeszcze Polska zatańczy

TTV

5.00 Kossakowski. Inicjacja **5.30** Nauka jazdy **6.00** Express **6.15** Królowe życia - serial **6.55** Ukryta prawda **7.55** Szpital - program obyczajowy **9.55** Damy i wieśniaczki. Ukraina **10.55** Ukryta prawda **11.55** Tajemnice miłości **12.55** Ukryta prawda **13.55** Damy i wieśniaczki. Ukraina **14.55** Królowe życia - serial **15.45** Express **16.05** DeFacto **16.35** Gogglebox. Przed telewizorem **17.45** Express **18.03** Raport smogowy **18.05** Życie na kredycie **18.35** Złomowisko PL **19.45** Express **20.00** Zamiana żon **21.05** Usterka **21.45** Express **22.00** Nic do zgłoszenia **23.05** Gogglebox. Przed telewizorem

TV6

7.00 Słoneczny patrol **10.00** Kobra - oddział specjalny **11.05** Galileo **12.05** Miodowe lata **14.00** Policjantki i Policjanci **15.00** Detektywi w akcji **16.00** Septagon **17.00** Medicopter 117 **18.05** Miodowe lata **20.00** Galileo **21.00** Agenci NCIS: Los Angeles **23.00** Sprawiedliwi - Wydział Kryminalny

eprasa.pl 8b4ea0b378

TVP 1

5.25 **K - 9. Łowcy skarbów -** film fabularny, USA, reż. Stephen Shimek, wyk. Luke Perry, Brooke Langton
7.00 **Transmisja Mszy Świętej**
7.30 **Pełnia Wiary -** magazyn
8.00 **Wiadomości, Pogoda**
8.15 **Kwadrans polityczny**
8.35 **Ranczo s.VII (89) - Czas konspiry -** serial
9.35 **Komisarz Alex (91) - Wilcze jagody -** serial
10.35 **Ojciec Mateusz (344) - Miłość to idealne alibi -** serial
11.25 **Kasta - Okres ochronny -** serial
12.00 **Wiadomości**
12.10 **Agrobiznes**
12.45 **To się opłaca -** magazyn
13.00 **Gra na Maksa s.II - /4/ - Ala się szkoli -** serial
13.10 **Mundial 2022 - grupa H. Urugwaj - Korea Południowa**
16.50 **Mundial 2022 - grupa H. - Portugalia - Ghana**
19.30 **Wiadomości**
19.40 **Mundial 2022 - grupa G. - Brazylia - Serbia**
22.40 **Gra na Maksa s.II - /4/ - Ala się szkoli -** serial
22.50 **Magazyn śledczy**
23.30 **Magazyn kryminalny 997**
0.20 **Magazyn Ekspresu Reporterów**
1.20 **Tanie Dranie - Moroz i Kłopotowski komentują świat**
2.00 **Londyńczycy (13) -** serial
2.55 **Ocaleni -** reality show
4.00 **Magazyn śledczy**
4.30 **Zabójcze samoloty**
5.05 **Zakończenie dnia**

TVP 2

5.00 **Na sygnale (246) - Zaproszenie na kawę -** serial
5.30 **M jak miłość (1663) -** serial
6.20 **Smaki świata - po bałkańsku**
6.55 **Rodzinka.pl s.XI (213) - Jak myśmy się postarzeli -** serial
7.30 **Pytanie na śniadanie**
10.30 **Gra na Maksa s.II - /4/ - Ala się szkoli -** serial
10.40 **Mundial 2022 - grupa G. - Szwajcaria - Kamerun**
13.10 **Gra na Maksa s.II - /4/ - Ala się szkoli -** serial
13.25 **Barwy szczęścia (2703) -** serial
14.05 **Va Banque (507) -** teleturniej
14.35 **Na sygnale (304) - Dzień Matki -** serial
15.10 **Wydział kryminalny Kitzbühel (96) -** serial
16.00 **Koło fortuny -** teleturniej
16.35 **Familiada -** teleturniej
17.15 **Zakazany owoc (104) -** serial
18.00 **Panorama**
18.20 **Va Banque (508) -** teleturniej
18.45 **Zranione ptaki (172) -** serial
19.30 **Barwy szczęścia (2703) -** serial
20.10 **Barwy szczęścia (2704) -** serial
20.40 **Kulisy serialu**
20.55 **Ojciec Mateusz (365) - Duplikat -** serial
21.55 **Bazar de la Charite (4) -** serial
22.55 **Biografi e obrazy - JRR Tolkien. twórca światów**
0.10 **Ślady zbrodni -** thriller, USA, reż. Renny Harlin, wyk. Samuel L. Jackson, Ed Harris, Eva Mendes, Luis Guzman (HIT)
1.50 **Zemsta o jasnych oczach s.I (4) -** serial
3.50 **Gomorra IV (37) -** serial
4.50 **Zakończenie dnia**

POLSAT

6.00 **Nowy dzień z Polsat News**
8.40 **Malanowski i Partnerzy**
9.40 **Sekrety rodziny**
10.40 **Dlaczego ja?**
11.40 **Gliniarze**
12.50 **Wydarzenia**
13.20 **Interwencja**
13.40 **Trudne sprawy**
14.40 **Dlaczego ja?**
15.50 **Wydarzenia, Pogoda**
16.15 **Interwencja**
16.30 **Na ratunek 112**
17.00 **Gliniarze**
18.00 **Pierwsza miłość**
18.50 **Wydarzenia, Sport, Pogoda**
19.25 **Gość Wydarzeń**

20.10 **Jak zostać gwiazdą -** komedia obyczajowa, Polska, 2020, reż. Anna Wieczur - Bluszcz, wyk. Katarzyna Sawczuk, Maciej Zakościelny, Anita Sokołowska, Julia Kamińska - Program telewizyjny "Music Race" poszukuje muzycznych talentów na terenie całej Polski. O tym, przed kim otworzą się wszystkie drzwi, a komu na głowie wyląduje kubeł zimnej wody, zdecyduje wyjątkowe jury. (HIT)
22.45 **Jak stracić chłopaka w 10 dni -** komedia romantyczna, USA, Niemcy, 2003, reż. Donald Petrie, wyk. Kate Hudson, Matthew McConaughey

TVN

5.50 **Uwaga!**
6.10 **Ukryta prawda**
7.05 **Kuchenne rewolucje -** program kulinarno - rozrywkowy
8.00 **Dzień Dobry TVN -** magazyn
11.40 **Doradca smaku**
11.50 **Ukryta prawda**
12.55 **Tajemnice miłości**
14.00 **Ukryta prawda**
16.10 **Ten moment**
16.45 **Kuchenne rewolucje -** program kulinarno - rozrywkowy
17.55 **Ukryta prawda**
19.00 **Fakty, Sport, Pogoda**
19.55 **Uwaga!**
20.10 **Doradca smaku**
20.15 **Na Wspólnej -** serial
20.55 **Milionerzy**
21.35 **Kuchenne rewolucje**

22.45 **Polityka -** film obyczajowy, Polska 2019, reż. Patryk Vega, wyk. Iwona Bielska, Ewa Kasprzyk, Anna Karczmarczyk, Karolina Szymczak (HIT)
1.25 **1800 gramów -** film obyczajowy, Polska 2019, reż. Marcin Głowacki, wyk. Magdalena Różczka, Piotr Głowacki, Maciej Zakościelny, Danuta Stenka, Wojciech Mecwaldowski
3.35 **Szpital -** program obyczajowy
4.35 **Uwaga!**
4.55 **Zamieszkać na plaży**
5.25 **Recepta na stary dom**

SUPER POLSAT

6.30 Psi patrol **7.00** Psi patrol **7.35** Psi patrol **8.00** Psi patrol **8.30** Hell's Kitchen - Piekielna Kuchnia **10.00** Wydarzenia 24 **10.30** Nasz nowy dom **11.30** Chirurdzy **12.30** Świat według Kiepskich **13.55** Hell's Kitchen - Piekielna Kuchnia **15.50** Wydarzenia **16.10** Więcej wydarzeń **16.20** Gość Wydarzeń 24 **16.55** Nasz nowy dom **17.55** Nasz nowy dom **19.00** Świat według Kiepskich **20.00** Święty **20.40** Chętni na kasę - film sensacyjny, USA, 2010, reż. John Luessenhop, wyk. Matt Dillon, Paul Walker, Idris Elba, Jay Hernandez **22.55** Ultraviolet - film sci - fi **0.50** Kabaretowa Ekstraklasa

TVP SPORT

6.00 Mundial 2022 - grupa F. Belgia - Kanada **8.05** Mundial 2022 - studio Katar **10.00** Mundial 2022 - grupa G. Szwajcaria - Kamerun **13.30** Mundial 2022 - grupa H. Urugwaj - Korea Południowa **16.30** Mundial 2022 **17.00** Koszykówka kobiet - eliminacje ME 2023. Polska - Słowenia **17.15** Koszykówka kobiet - eliminacje ME 2023. Polska - Słowenia **19.40** Mundial 2022 - grupa G. Brazylia - Serbia **19.50** Mundial 2022 - grupa G. Brazylia - Serbia **23.00** Mundialowy Wieczór **23.55** Mundial 2022 - mecz dnia **0.55** Mundial 2022 - mecz dnia **2.05** Mundial 2022 - mecz dnia **3.05** Mundial 2022 - mecz dnia

TTV

5.30 Nauka jazdy **6.00** Express **6.15** Królowe życia - serial **6.55** Ukryta prawda **7.55** Szpital - program obyczajowy **9.55** Damy i wieśniaczki. Ukraina **10.55** Ukryta prawda **11.55** Tajemnice miłości **12.55** Ukryta prawda **13.55** Damy i wieśniaczki. Ukraina **14.55** Królowe życia - serial **15.45** Express **16.05** DeFacto **16.35** Gogglebox. Przed telewizorem **17.45** Express **18.03** Raport smogowy **18.05** Życie na kredycie **18.35** Złomowisko PL **19.45** Express **20.00** Orzeł czy Reszka **21.05** Usterka **21.45** Express **22.00** 99 - Gra o wszystko. VIP **23.00** Mój chłopak jest maminsynkiem **0.00** Gogglebox. Przed telewizorem

STOPKLATKA

9.50 Doktor Martin - serial **11.50** Diabli nadali - serial **12.50** Katastrofy w przestworzach **15.05** Burzliwe Seattle - film sensacyjny **17.00** Szpital New Amsterdam - serial **18.00** Wojny magazynowe **19.00** Łowcy okazji **20.00** Straszny film 3 - komedia **21.40** Dobre zabijanie - thriller **23.45** Krwawa rzeka - thriller

TV 4

9.50 Agenci. Biuro Detektywistyczne **10.50** Hardkorowy lombard **11.55** Sędzia Judy **13.55** STOP Drogówka **16.00** Policjantki i Policjanci **17.00** Łowcy Skarbów. Kto da więcej **19.00** Policjantki i Policjanci **20.00** Sprawiedliwi - Wydział Kryminalny **21.00** Jason Bourne - thriller **23.30** Seks, historia najnowsza - film dok.

CZWARTEK, 24.11

TVN 7

5.15 **Szkoła -** serial
6.15 **Papiery na szczęście -** serial
6.45 **40 kontra 20**
7.45 **Ukryta prawda**
10.50 **Opowieści małżeńskie**
11.50 **Zagadki losu**
12.50 **Ten moment**
13.55 **Rozwód. Walka o wszystko**
14.55 **Tajemnice miłości**
15.55 **Ukryta prawda**
16.55 **Zagadki losu**
17.55 **Opowieści małżeńskie**
19.00 **Ukryta prawda**
20.00 **Papiery na szczęście -** serial
20.35 **40 kontra 20**
21.35 **Ted II -** komedia, USA 2015, reż. Seth McFarlane, wyk. Mark Wahlberg, Seth McFarlane, Amanda Seyfried, Jessica Barth, Giovanni Ribisi, Morgan Freeman (HIT)
23.55 **Zamiana ciał -** komedia, USA 2011, reż. David Dobkin, wyk. Ryan Reynolds, Jason Bateman, Leslie Mann, Olivia Wilde, Alan Arkin
2.15 **Trzy noce z duchami**
3.15 **Tam, gdzie czają się duchy**
4.15 **Druga strona medalu**

PULS

6.00 **Kobra - oddział specjalny**
8.00 **Lombard: Życie pod zastaw**
10.00 **Prawdziwe motywy -** serial
11.00 **Rodzinny interes -** serial
12.00 **Zaklinaczka duchów -** serial
13.00 **Lombard: Życie pod zastaw**
14.00 **Rodzinny interes -** serial
15.00 **Lombard: Życie pod zastaw**
16.00 **Prawdziwe motywy -** serial
18.00 **Lombard: Życie pod zastaw**
20.00 **Taxi 3 -** komedia sensacyjna, Francja 2003, reż. Gérard Krawczyk, wyk. Samy Naceri, Frédéric Diefenthal, Bernard Farcy, Bai Ling, Marion Cotillard (HIT)
21.45 **Nowszy model -** komedia romantyczna, USA 2009, reż. Bart Freundlich, wyk. Andrew Cherry, Catherine Zeta - Jones, Justin Bartha, Kelly Gould, Lynn Whitfield
23.45 **Piła 6 -** horror, USA, Kanada 2009, reż. Kevin Greutert, wyk. Betsy Russell, Costas Mandylor, Mark Rolston, Tobin Bell
1.30 **Lombard: Życie pod zastaw**
2.40 **Menu na miarę**
3.45 **Taki jest świat**
4.20 **Z archiwum policji**

TRWAM

15.50 Ma się rozumieć **16.00** Informacje dnia **16.10** Z wędką nad wodę **16.35** Zew natury **17.00** Święty na każdy dzień **17.05** Akademia pro - life **17.15** Muzyczne chwile **17.30** Odpowiedzialni za Kościół **17.55** Poczet Wielkich Polaków **18.00** Anioł Pański **18.05** Informacje dnia **18.15** Rozmowy niedokończone **19.25** Święty na każdy dzień **19.30** Przyjaciele i bohaterowie **20.00** Informacje dnia **20.20** Różaniec **20.50** Głos Polski **21.00** Apel Jasnogórski **21.20** Informacje dnia **21.40** Polski Punkt Widzenia **22.00** Ziemia Obiecana **22.45** Święty na każdy dzień **22.50** Żołnierz Niezłomny Kościoła

TVP 1

5.20 **Jak dwie krople wody -** film obyczajowy, Niemcy, reż. Lancelot von Lasso, wyk. Florian Stetter, Mia Lohmann, Delphine Lohmann
7.00 **Transmisja Mszy Świętej**
7.30 **Agape -** magazyn
8.00 **Wiadomości, Pogoda**
8.15 **Kwadrans polityczny**
8.35 **Ranczo s.VII (90) - Trudne powroty -** serial
9.35 **Komisarz Alex (92) - Policjantów się nie całuje -** serial
10.35 **Ojciec Mateusz (345) - Punkt dziesiąta -** serial
11.25 **Kasta - Zmiennik -** serial
12.00 **Wiadomości**
12.10 **Agrobiznes**
12.45 **Magazyn Rolniczy**
13.00 **Gra na Maksa s.II - /5/ - Koszulka -** serial
13.10 **Mundial 2022 - grupa A. - Katar - Senegal**
16.30 **Mundial 2022 - grupa A. - Holandia - Ekwador**
19.30 **Wiadomości**
19.40 **Mundial 2022 - grupa B. - Anglia - USA**
22.40 **Gra na Maksa s.II - /5/ - Koszulka -** serial
22.50 **Diego -** film dok.
1.15 **Obóz integracyjny -** komedia, Wielka Brytania, USA, Meksyk, reż. Rob Meltzer, wyk. Jean - Claude Van Damme, Adam Brody, Dennis Haysbert (HIT)
2.55 **S. W. A. T. - Jednostka specjalna. s.III (58) -** serial
3.50 **Ratownicy (11) -** serial
4.45 **Notacje - Andrzej Matul. Szef płacze słuchając poezji**
4.55 **Zakończenie dnia**

TVP 2

5.30 **M jak miłość (1664) -** serial
6.20 **Anna Dymna - spotkajmy się**
6.55 **Rodzinka.pl s.XI (214) -** serial
7.30 **Pytanie na śniadanie**
10.30 **Gra na Maksa s.II - /5/ - Koszulka -** serial
10.40 **Mundial 2022 - grupa B. - Walia - Iran**
13.10 **Gra na Maksa s.II - /5/ - Koszulka -** serial
13.25 **Barwy szczęścia (2704) -** serial
14.05 **Va Banque (508) -** teleturniej
14.35 **Na sygnale (305) -** serial
15.10 **Wydział kryminalny Kitzbühel (97) -** serial
16.00 **Koło fortuny -** teleturniej
16.35 **Familiada -** teleturniej
17.15 **Zakazany owoc (105) -** serial
18.00 **Panorama**
18.20 **Va Banque (509) -** teleturniej
18.45 **Zranione ptaki (173) -** serial
19.30 **Barwy szczęścia (2704) -** serial
20.10 **Barwy szczęścia (2705) -** serial
20.50 **Tak to leciało! -** teleturniej
21.50 **Kabaret. Super Show Dwójki**
23.00 **Hity wszech czasów (52)**
0.05 **Kino relaks - Pan Mądraliński -** komedia obyczajowa, Francja, reż. Francois Prevot - Leygonie, wyk. Arnaud Ducret, Alice David, Max Baissette de Malglaive, Sebastien Libessard (HIT)
1.55 **Ślady zbrodni -** thriller, USA, reż. Renny Harlin, wyk. Samuel L. Jackson, Ed Harris, Eva Mendes, Luis Guzman
3.35 **Córka mojego kumpla -** film obyczajowy, USA, reż. Julian Farino, wyk. Hugh Laurie, Oliver Platt, Catherine Keener, Adam Brody, Leighton Meester
5.05 **Zakończenie dnia**

POLSAT

6.00 **Nowy dzień z Polsat News**
8.40 **Malanowski i Partnerzy**
9.40 **Sekrety rodziny**
10.40 **Dlaczego ja?**
11.40 **Gliniarze**
12.50 **Wydarzenia**
13.20 **Interwencja**
13.40 **Trudne sprawy**
14.40 **Dlaczego ja?**
15.50 **Wydarzenia, Pogoda**
16.15 **Interwencja**
16.30 **Na ratunek 112**
17.00 **Gliniarze**
18.00 **Pierwsza miłość**
18.50 **Wydarzenia, Sport, Pogoda**
19.25 **Gość Wydarzeń**

20.00 **Gierek -** film biograficzny, Polska, 2021, reż. Michał Węgrzyn, wyk. Jan Frycz, Michał Koterski, Małgorzata Kożuchowska, Antoni Pawlicki - Gierek to nazwisko, o którym słyszał w Polsce każdy, ale nikt nie zna jego prawdziwej historii. (HIT)
23.15 **World War Z -** horror sci - fi, USA, 2013, reż. Marc Forster, wyk. Brad Pitt, Mireille Enos, Daniella Kertesz, James Badge Dale
1.50 **Indiana Jones i ostatnia krucjata -** film przygodowy, USA, 1989, reż. Steven Spielberg, wyk. Harrison Ford, Sean Connery, Denholm Elliott, Alison Doody

TVN

5.50 **Uwaga!**
6.10 **Ukryta prawda**
7.05 **Kuchenne rewolucje -** program kulinarno - rozrywkowy
8.00 **Dzień Dobry TVN -** magazyn
11.40 **Doradca smaku**
11.50 **Ukryta prawda**
12.55 **Tajemnice miłości**
14.00 **Ukryta prawda**
16.10 **Ten moment**
16.45 **Kuchenne rewolucje -** program kulinarno - rozrywkowy
17.55 **Ukryta prawda**
19.00 **Fakty, Sport, Pogoda**
19.50 **Uwaga!**

20.00 **Shazam! -** film przygodowy, USA 2019, reż. David F. Sandberg, wyk. Zachary Levi, Mark Strong, Asher Angel, Jack Dylan Grazer, Adam Brody, Djimon Hounsou (HIT)
22.50 **Dracula: Historia nieznana -** film przygodowy, USA, Japonia 2014, reż. Gary Shore, wyk. Luke Evans, Sarah Gadon, Dominic Cooper, Charles Dance
0.40 **Kuba Wojewódzki**
1.45 **Na granicy światów -** serial
2.45 **Szpital -** program obyczajowy
3.45 **Uwaga!**
4.05 **Zamieszkać na plaży**
4.35 **Recepta na stary dom**

SUPER POLSAT

6.00 Psi patrol **8.05** Hell's Kitchen - Piekielna Kuchnia **10.00** Wydarzenia 24 **10.30** Nasz nowy dom **11.30** Chirurdzy **12.30** Świat według Kiepskich **13.45** Z klimatem i z pasją **14.15** Hell's Kitchen - Piekielna Kuchnia **15.50** Wydarzenia **16.10** Więcej wydarzeń **16.20** Gość Wydarzeń 24 **16.55** Nasz nowy dom **17.55** Nasz nowy dom **19.00** Świat według Kiepskich **20.00** Blade Runner 2049 - film sci - fi **23.20** Winchester. Dom duchów - horror **1.30** Backdoor - wyjście awaryjne **2.00** Tatuśkowie **3.00** Tatuśkowie **4.00** Nasz nowy dom **5.00** Na ratunek 112 **5.30** Świat według Kiepskich

TVP SPORT

6.00 Mundial 2022 - grupa G. Brazylia - Serbia **8.05** Mundial 2022 - studio Katar **10.00** Mundial 2022 - grupa B. Walia - Iran **13.30** Mundial 2022 - grupa A. Katar - Senegal **16.30** Mundial 2022 - grupa A. Holandia - Ekwador **16.50** Mundial 2022 - grupa A. Holandia - Ekwador **19.30** Mundial 2022 - grupa B. Anglia - USA **19.50** Mundial 2022 - grupa B. Anglia - USA **23.00** Mundialowy Wieczór **23.55** Mundial 2022 - mecz dnia **0.55** Mundial 2022 - mecz dnia **2.05** Mundial 2022 - mecz dnia **3.05** Mundial 2022 - mecz dnia **4.10** Boks - Gala KnockOut Boxing Night 24 - Lublin. Matyja - Czerklewicz

STOPKLATKA

7.50 Komisarz Rex - serial **9.50** Hudson i Rex - serial **11.45** Potop cz. 1 - film historyczny **15.00** Jak pies z kotem - komedia romantyczna **17.00** Czterej pancerni i pies cz. 7 - - serial **18.00** To nie ze mną - serial **19.05** Łowcy okazji **20.00** Kiler - ów 2 - óch - komedia **22.35** Nadprzyrodzony pakt - horror

TV 4

7.00 Strażnik Teksasu **9.00** Pierwsza miłość **9.50** Kocham. Przepraszam. Dziękuję **10.50** Anatomia głupoty **11.55** Galileo **13.55** STOP Drogówka **16.00** Policjantki i Policjanci **17.00** Łowcy Skarbów. Kto da więcej **19.00** Policjantki i Policjanci **20.00** Gwiazdy Kabaretu **22.00** Sprawiedliwi - Wydział Kryminalny

PIĄTEK, 25.11

TVN 7

5.15 **Szkoła -** serial
6.15 **Papiery na szczęście -** serial
6.45 **40 kontra 20**
7.45 **Ukryta prawda**
10.50 **Opowieści małżeńskie**
11.50 **Zagadki losu**
12.50 **Ten moment**
13.55 **Rozwód. Walka o wszystko**
14.55 **Tajemnice miłości**
15.55 **Ukryta prawda**
16.55 **Zagadki losu**
17.55 **Młodość na zamówienie**
18.25 **Jestem z Polski**
19.30 **Perfect Picture**
20.35 **40 kontra 20**
21.35 **Idealny facet -** komedio-dramat, USA 2005, reż. Mark Rosman, wyk. Hilary Duff, Heather Locklear, Chris Noth, Mike O'Malley, Ben Feldman, Vanessa Lengies, Aria Wallace (HIT)
23.40 **Uprowadzona -** film sensacyjny, USA, Wielka Brytania, Francja 2008, reż. Pierre Morel, wyk. Liam Neeson, Maggie Grace, Leland Orser, Jon Gries, Holly Valance, Famke Janssen
1.35 **Trzy noce z duchami**
2.35 **Tam, gdzie czają się duchy**

PULS

6.00 **Kobra - oddział specjalny**
8.00 **Lombard: Życie pod zastaw**
10.00 **Prawdziwe motywy -** serial
11.00 **Rodzinny interes -** serial
12.00 **Zaklinaczka duchów -** serial
13.00 **Lombard: Życie pod zastaw**
14.00 **Rodzinny interes -** serial
15.00 **Lombard: Życie pod zastaw**
16.00 **Prawdziwe motywy -** serial
18.00 **Lombard: Życie pod zastaw**
20.00 **Cudzoziemiec -** thriller, Wielka Brytania, Chiny 2017, reż. Martin Campbell, wyk. Dermot Crowley, Jackie Chan, Orla Brady, Pierce Brosnan (HIT)
22.10 **Twierdza -** film sensacyjny, USA 1996, reż. Michael Bay, wyk. Sean Connery, Nicolas Cage, Ed Harris, William Forsythe
1.00 **Showgirls -** dramat, USA 1996, reż. Paul Verhoeven, wyk. Elizabeth Berkley, Gina Gershon, Kyle MacLachlan
3.35 **Lombard: Życie pod zastaw**
4.35 **Menu na miarę**
5.10 **Dyżur**

TRWAM

16.00 Informacje dnia **16.10** Siódmy Sakrament **16.35** Święty na każdy dzień **16.40** Prosto o gospodarce **17.00** Młodzi z Pasją **17.15** Trzej generałowie **17.30** Geopolityka **17.55** Poczet Wielkich Polaków **18.00** Anioł Pański **18.05** Informacje dnia **18.15** Westerplatte Młodych **19.00** Warto zauważyć... **19.30** Brat Franciszek **20.00** Informacje dnia **20.20** Różaniec **20.50** Myśląc Ojczyzna **21.00** Apel Jasnogórski **21.20** Informacje dnia **21.40** Polski Punkt Widzenia **22.00** Ziemia Obiecana **22.45** Muzyczne chwile **22.55** Przegląd Katolickiego Tygodnika "Niedziela" **23.00** Ostatnie requiem **23.45** Trzej generałowie

TTV

6.55 Ukryta prawda **7.55** Szpital - program obyczajowy **9.55** Damy i wieśniaczki. Ukraina **10.55** Ukryta prawda **11.55** Tajemnice miłości **12.55** Ukryta prawda **13.55** Mój chłopak jest maminsynkiem **14.55** Królowe życia - serial **15.45** Express **16.00** MądrzeJEMY z Katarzyną Bosacką **16.35** Gogglebox. Przed telewizorem **17.45** Express **18.03** Raport smogowy **18.05** Życie na kredycie **18.35** Złomowisko PL **19.45** Express **20.05** Królowe życia - serial **20.35** Gogglebox. Przed telewizorem **21.45** Express - informacje **22.00** Damy i wieśniaczki. PL **23.05** Gogglebox. Przed telewizorem **0.05** Królowe życia

TV6

7.00 SuperLudzie Extra **7.10** Słoneczny patrol **10.00** Kobra - oddział specjalny **11.05** Galileo **12.05** Miodowe lata **14.00** Policjantki i Policjanci **15.00** Detektywi w akcji **16.00** Septagon **17.00** Medicopter 117 **18.05** Miodowe lata **20.00** Galileo **21.00** Kryminalne zagadki Miami **23.00** Ciśnienie - horror

eprasa.pl 8b4ea0b378

TVP 1

7.00 Transmisja Mszy Świętej
7.40 Rok w ogrodzie
8.05 Rok w ogrodzie Extra
8.20 wojsko - polskie.pl (47)
8.45 Pełnosprawni - magazyn
9.15 Fascynujący świat - W jaskini nietoperzy
10.40 Noce i dnie (12) - A potem nastąpi noc - serial
11.55 Rolnik szuka żony seria 9 - /11/ - reality show
12.50 Z pamięci - Andrzej Panufnik, cz. 2 - felieton
13.00 Gra na Maksa s.II - /6/ - Jubiler - serial
13.10 Mundial 2022 - Grupa C. - Polska - Arabia Saudyjska
16.30 Mundial 2022 - Grupa D. - Francja - Dania
19.30 Wiadomości
19.40 Mundial 2022 - Grupa C. - Argentyna - Meksyk
22.40 Gra na Maksa s.II - /6/ - Jubiler - serial
22.50 Hit na sobotę
HIT **- Casino Royale -** film sensacyjny, USA, reż. Martin Campbell, wyk. Daniel Craig, Eva Green, Mads Mikkelsen, Judi Dench, Jeffrey Wright
1.25 Pośród wrogów - dramat, USA, reż. Mark Schmidt, wyk. Jonas Armstrong, Ben Kingsley, Simon Kunz
3.25 Złote runo - komedia, reż. Janusz Kondratiuk, wyk. Zbigniew Buczkowski, Zbigniew Mazurek, Sylwia Ross, Monika Bolly, Wiesław Rudzki, Roman Kondratiuk, Stanisława Celińska, Eugeniusz Priwieziencew
4.50 Z pamięci - Andrzej Panufnik

TVP 2

5.20 Barwy szczęścia (2699 - 2701) - serial
7.00 M jak miłość (1687) - serial
7.55 Pytanie na śniadanie
10.30 Gra na Maksa s.II - /6/ - Jubiler - serial
10.40 Mundial 2022 - Grupa D. - Tunezja - Australia
13.15 Gra na Maksa s.II - /6/ - Jubiler - serial
13.20 Rodzinny ekspres - Adwent to wyzwanie - magazyn
14.00 Familiada - teleturniej
14.35 Koło fortuny - teleturniej
15.15 Szansa na sukces. Opole 2023 - Piotr Cugowski
16.20 Na dobre i na złe (862) - serial
17.20 Smaki świata - po bałkańsku
17.50 Słowo na niedzielę
18.00 Panorama
18.20 Va Banque (510) - teleturniej
18.45 Postaw na milion - teleturniej
19.35 Lajk!
20.00 Roztańczony PGE Narodowy
21.55 Zostań, jeśli kochasz - dramat,
HIT USA, reż. R.J. Cutler, wyk. Chloe Grace Moretz, Jamie Blackley, Mireille Enos, Joshua Leonard
23.55 Córka mojego kumpla - film obyczajowy, USA, reż. Julian Farino, wyk. Hugh Laurie, Oliver Platt, Catherine Keener, Adam Brody, Leighton Meester
1.40 Błękitna głębia 2. Rafa - thriller, USA, reż. Stephen Herek, wyk. Chris Carmack, Laura Vandervoort
3.15 Mała wielka miłość - film obyczajowy, reż. Łukasz Karwowski, wyk. Agnieszka Grochowska, Joshua Leonard

POLSAT

6.00 Nowy dzień z Polsat News
8.25 Film o pszczołach - film anim.
10.10 Ewa gotuje
10.35 Nasz nowy dom
11.40 Bogaty Dom - Biedny Dom
12.55 Górale
13.30 Drwale i inne opowieści Bieszczadu
14.35 Rolnicy. Podlasie
15.45 Więzienie
17.45 Chłopaki do wzięcia
18.50 Wydarzenia, Sport, Pogoda
19.15 Prezydenci i Premierzy
20.00 Smerfy 2 - film familijny, USA, 2013, reż. Raja Gosnell, wyk. Hank Azaria, Neil Patrick Harris, Brendan Gleeson, Jayma Mays

22.15 Niezniszczalny - thriller, USA,
HIT 2000, reż. M. Night Shyamalan, wyk. Bruce Willis, Samuel L. Jackson, Robin Wright, Spencer Treat Clark
Czarnoskóry Elijah Price przychodzi na świat w 1961 reż. w Filadelfii z kończynami połamanymi w trakcie porodu.
0.50 World War Z - horror sci - fi, USA, 2013, reż. Marc Forster, wyk. Brad Pitt, Mireille Enos, Daniella Kertesz, James Badge Dale
3.20 Świat według Kiepskich
4.40 Disco Gramy

TVN

6.20 Uwaga!
6.35 Ukryta prawda
7.30 Kuchenne rewolucje - program kulinarno - rozrywkowy
8.30 Skoki narciarskie: PŚ, Ruka - konkurs indywidualny
11.30 Na Wspólnej Omnibus - serial
13.30 MasterChef
15.15 Top Model - program rozrywkowy
16.50 Ślub od pierwszego wejrzenia
17.55 Kuchenne rewolucje
19.00 Fakty, Sport, Pogoda
19.30 Kroniki Pucharu Świata w skokach narciarskich
19.45 Uwaga!
20.00 Mam talent

22.25 Złe mamuśki 2: Jak prze-
HIT trwać święta - komedia, USA, Chiny 2017, reż. Jon Lucas, Scott Moore, wyk. Mila Kunis, Kristen Bell, Kathryn Hahn, Christine Baranski
0.40 Lucy - film sensacyjny, Francja 2014, reż. Luc Besson, wyk. Scarlett Johansson, Morgan Freeman, Min - sik Choi, Amr Waked
2.30 Szpital - program obyczajowy
3.30 Uwaga!
3.50 Zamieszkać na plaży
4.20 Recepta na stary dom
4.45 Jak to jest zrobione - serial
5.10 Kto was tak urządził

SUPER POLSAT

6.00 SuperLudzie **7.00** Psi patrol **10.05** #JesteśmyDlaDzieci **10.30** Kopernik była kobietą **11.00** Polacy za granicą **12.00** Świat według Kiepskich **14.45** Ostatnie słowo - komediodramat **17.05** Oficer Blart - komedia sensacyjna **19.00** Świat według Kiepskich **20.00** Resident Evil: Ostatni rozdział - horror, USA, Niemcy, Francja, Kanada, RPA, Australia, Wielka Brytania, Japonia, 2017, reż. Paul W.S. Anderson, wyk. Milla Jovovich, Iain Glen, Ali Larter, Shawn Roberts **22.10** Ewolucja - komedia sci - fi **0.20** La Bamba - dramat biograficzny **2.50** Polsat SuperHit Festiwal 2022 **4.00** Nasz nowy dom

TVP SPORT

5.50 Mundial 2022 - Grupa B. Anglia - USA **7.00** Mundial 2022 - Grupa B. Anglia - USA **8.05** Mundial 2022 - studio Katar **9.00** Mundial 2022 - Halo Katar **10.00** Mundial 2022 - Mundial na tak **11.00** Mundial 2022 **13.10** Mundial 2022 - Grupa C. Polska - Arabia Saudyjska **18.00** Mundial 2022 - Grupa D. Francja - Dania **19.30** Mundial 2022 - Grupa C. Argentyna - Meksyk **19.50** Mundial 2022 - Grupa C. Argentyna - Meksyk **23.00** Mundialowy Wieczór - **23.55** Mundial 2022 - mecz dnia **0.55** Mundial 2022 - mecz dnia **2.05** Mundial 2022 - mecz dnia **3.10** Mundial 2022 - mecz dnia

STOPKLATKA

6.45 Doktor Martin - serial **7.45** Komisarz Rex - serial **9.45** Hudson i Rex - serial **11.50** To nie ze mną - serial **13.05** Czterej pancerni i pies cz. 6 - 8 - serial **15.30** Wulkan - film katastroficzny **17.40** Samotny wilk McQuade - film akcji **20.00** Głośne hity: Niezgodna - film sci - fi **22.55** Pocałunek śmierci - film kryminalny

TV 4

6.00 Top 10 - Lista Przebojów **7.00** Gwiazdy Kabaretu **7.25** Galileo **10.35** Powrót do przyszłości, cz. 3 - komedia sci - fi **13.00** Agenci. Biuro Detektywistyczne **15.00** STOP Drogówka **17.00** Policjantki i Policjanci **22.00** Sprawiedliwi - Wydział Kryminalny

SOBOTA, 26.11

TVN 7

5.05 Szkoła - serial
6.05 Przystanek Bieszczady
7.00 Tom i Jerry Show - animacja
7.30 Maska - komedia, USA 1994
9.35 Ukryta prawda
13.35 Zagadki losu
14.35 Opowieści małżeńskie
15.30 Na pewno, być może - komedia, USA, Francja
17.50 Grinch: Świąt nie będzie - film familijny, USA 2000
20.00 Mumia: Grobowiec Cesarza
HIT Smoka - film przygodowy, Kanada, Niemcy, USA 2008, reż. Rob Cohen, wyk. Brendan Fraser, Jet Li, Maria Bello, John Hannah, Michelle Yeoh
22.25 Zanim odejdą wody - komedia, USA 2010, reż. Todd Phillips, wyk. Robert Downey Jr, Zach Galifianakis, Michelle Monaghan, Jamie Foxx, Juliette Lewis, Danny McBride
0.25 Wygrać ze śmiercią - film sensacyjny, USA 1989, reż. Bruce Malmuth, wyk. Steven Seagal, Kelly Le Brock, Bill Sadler, Frederick Coffin
2.30 Trzy noce z duchami

PULS

6.00 Następny proszę!
7.00 Taki jest świat
8.00 Lombard: Życie pod zastaw
9.00 Lombard: Życie pod zastaw
10.00 Lombard: Życie pod zastaw
11.00 Lombard: Życie pod zastaw
12.00 Lombard: Życie pod zastaw
13.00 Lombard: Życie pod zastaw
14.00 Lombard: Życie pod zastaw
18.00 Lombard: Życie pod zastaw
19.00 Lombard: Życie pod zastaw
20.00 60 sekund - film sensacyjny,
HIT USA 2000, reż. Dominic Sena, wyk. Angelina Jolie, Christopher Eccleston, Delroy Lindo, Giovanni Ribisi, Nicolas Cage
22.15 Wilk z Wall Street - dramat biograficzny, 2013, reż. Martin Scorsese, wyk. Jonah Hill, Kyle Chandler, Leonardo DiCaprio, Margot Robbie, Rob Reiner
2.00 Kobiety mafii 2 - film sensacyjny, Polska 2019, reż. Patryk Vega, wyk. Agnieszka Dygant, Janusz Chabior, Katarzyna Warnke, Piotr Adamczyk
4.55 Taki jest świat
5.50 Dyżur

TRWAM

14.35 Natura Obiektywnie **15.00** Regał **15.30** Wierzę w Boga **16.00** Informacje dnia **16.10** Historia PL **17.00** Z Parlamentu Europejskiego **17.25** Święty na każdy dzień **17.30** Nowa Ewangelizacja **17.55** Poczet Wielkich Polaków **18.00** Anioł Pański **18.05** Informacje dnia **18.15** Rozmowy niedokończone **19.25** Święty na każdy dzień **19.30** Manna z Nieba **19.45** Modlitwa z telefonicznym udziałem dzieci **20.00** Informacje dnia **20.20** Różaniec **20.50** Myśląc Ojczyzna **21.00** Apel Jasnogórski **21.20** Informacje dnia **21.40** Polski Punkt Widzenia **22.00** Abel z boiska **23.40** Nowe Widnokręgi

TTV

7.35 MądrzeJEMY z Katarzyną Bosacką **8.05** Usterka **8.35** Gogglebox. Przed telewizorem **9.45** Express **10.05** Gogglebox. Przed telewizorem **11.05** Orzeł czy Reszka **12.05** Dobra robota **13.05** Królowe życia - serial **13.30** Damy i wieśniaczki. PL **14.35** Gogglebox. Przed telewizorem **15.40** MądrzeGotujemy z Katarzyną Bosacką **15.45** Express **16.00** Gogglebox. Przed telewizorem **17.05** Usterka **17.45** Express **18.05** Usterka **18.35** Ciężarówką przez Stany **19.45** Express **20.00** Damy i wieśniaczki. PL **21.00** Gogglebox. Przed telewizorem **22.00** Orzeł czy Reszka **23.00** Gogglebox. Przed telewizorem

TV6

10.00 Zagniewani młodociani - komedia **11.40** Jaś Fasola radzi **12.00** STOP Drogówka **13.00** Smak miłości - komedia romantyczna **15.00** Teren prywatny - thriller **16.55** Troje pod przykrywką **19.00** Agenci. Biuro Detektywistyczne **21.00** Kryminalne zagadki Miami **23.00** Wróg u bram - dramat

TVP 1

7.00 Transmisja Mszy Świętej
8.00 Tydzień
8.30 Zakochaj się w Polsce
9.05 Czas w las - /3/ - magazyn
9.35 Okrasa łamie przepisy - Smak suszonych owoców - magazyn kulinarny
10.10 Klasztorne smaki według Remigiusza Rączki - Bernardyni z Leżajska
10.45 Zmiennicy (10) - Krzyk ciszy - serial
11.55 Między ziemią a niebem
12.00 Anioł Pański
12.15 Między ziemią a niebem
12.55 Z pamięci - Andrzej Panufnik
13.00 Gra na Maksa s.II - /7/ - Temperament - serial
13.10 Mundial 2022 - Grupa F. - Belgia - Maroko
16.30 Mundial 2022 - Grupa F. - Chorwacja - Kanada
19.25 Gra na Maksa s.II - /7/ - Temperament - serial
19.30 Wiadomości
19.40 Mundial 2022 - Grupa E. - Hiszpania - Niemcy
22.00 Rolnik szuka żony seria 9 - /12/ - reality show
23.05 Zakochana Jedynka
HIT **- Pełnia życia -** film obyczajowy, Wielka Brytania, reż. Andy Serkis, wyk. Andrew Garfield, Claire Foy, Tom Hollander
1.10 Casino Royale - film sensacyjny, USA, reż. Martin Campbell, wyk. Daniel Craig, Eva Green, Mads Mikkelsen, Judi Dench, Jeffrey Wright
3.40 Bhutan, dyktatura szczęścia
4.40 Z pamięci - Andrzej Panufnik

TVP 2

5.50 Barwy szczęścia (2702 - 2703) - serial
7.00 M jak miłość (1688) - serial
7.55 Pytanie na śniadanie
10.30 Gra na Maksa s.II - /7/ - Temperament - serial
10.40 Mundial 2022 - Grupa E. - Japonia - Kostaryka
13.10 Gra na Maksa s.II - /7/ - Temperament - serial
13.20 Program rozrywkowy
14.00 Familiada - teleturniej
14.35 Koło fortuny - teleturniej
15.15 Szansa na sukces. Opole 2023 - Robert Chojnacki
16.15 Tak to leciało! (5) - teleturniej
17.05 Lajk!
17.30 Zacznij od zdrowia
18.00 Panorama
18.20 Va Banque (511) - teleturniej
18.50 Na sygnale (393 - 394) - serial
20.00 Postaw na milion - teleturniej
21.00 Gdzie jesteś, Bernadette?
HIT - komedia, USA, reż. Richard Linklater, wyk. Cate Blanchett, Kristen Wiig, Judy Greer
23.00 Dziewczyna we mgle - film fabularny, Włochy, reż. Donato Carrisi, wyk. Toni Servillo, Alessio Boni, Galatea Ranzi, Jean Reno
1.20 Mój Nikifor - dramat, reż. Krzysztof Krauze, wyk. Krystyna Feldman, Roman Gancarczyk, Jerzy Gudejko, Jowita Miondlikowska, Lucyna Malec, Katarzyna Paczyńska
3.10 Zostań, jeśli kochasz - dramat, USA, reż. R.J. Cutler, wyk. Chloe Grace Moretz, Jamie Blackley, Mireille Enos, Joshua Leonard

POLSAT

6.00 Nowy dzień z Polsat News
8.40 Potwory kontra Obcy - film animowany
10.35 Brzdąc w opałach - komedia familijna, USA, 1994
12.45 Smerfy 2 - film familijny, USA, 2013, reż. Raja Gosnell, wyk. Hank Azaria, Neil Patrick Harris, Brendan Gleeson, Jayma Mays
15.00 Kochaj albo rzuć - komedia, Polska, 1977, reż. Sylwester Chęciński, wyk. Władysław Hańcza, Wacław Kowalski, Anna Dymna, Irena Karel
17.40 Nasz nowy dom
18.50 Wydarzenia, Sport, Pogoda,
19.30 Państwo w Państwie
20.00 RYJEK - XXVI Rybnicka Jesień Kabaretowa - Gala Finałowa, 2022

22.10 Indiana Jones i Królestwo
HIT Kryształowej Czaszki - film przygodowy, USA, 2008, reż. Steven Spielberg, wyk. Harrison Ford, Cate Blanchett, Karen Allen, Shia LaBeouf
0.55 Nienawiść, którą dajesz - dramat kryminalny, USA, 2018, reż. George Tillman Jr, wyk. Amandla Stenberg, Regina Hall, Russell Hornsby, Anthony Mackie
3.45 Świat według Kiepskich

TVN

5.50 Uwaga!
6.05 Ukryta prawda
6.55 Kuchenne rewolucje - program kulinarno - rozrywkowy
7.55 Madagwiazdka - komedia, USA 2009, reż. David Soren
8.30 Skoki narciarskie: PŚ, Ruka - konkurs indywidualny
11.40 Co za tydzień - magazyn
12.30 Mam talent
15.05 Shazam! - film przygodowy
17.55 Totalne remonty Szelągowskiej
19.00 Fakty, Sport, Pogoda
19.30 Kroniki Pucharu Świata w skokach narciarskich
19.45 Uwaga!
20.00 MasterChef

21.35 Planeta singli 3 - komedia,
HIT Polska, 2019, reż. Sam Akina, Michał Chaciński, wyk. Agnieszka Więdłocha, Maciej Stuhr, Danuta Stenka, Maria Pakulnis
23.40 Ultimatum Bourne'a - film sensacyjny, USA, Niemcy 2007, reż. Paul Greengrass, wyk. Matt Damon, Julia Stiles, David Strathairn, Scott Glenn, Albert Finney, Joan Allen
2.10 Zabójcza broń - serial
3.10 Kwatery Hitlera - program dok.
4.10 Uwaga!

SUPER POLSAT

6.00 SuperLudzie **7.00** Psi patrol **7.35** Psi patrol **10.05** SuperLudzie **10.35** Kot w butach: Trzy diabły - film anim. **10.55** Królowa śniegu - film anim. **12.35** Dziennik cwaniaczka: Droga przez mękę - komedia **14.35** Szalone wakacje na kółkach - film familijny **16.40** Wykiwać klawisza - komedia **19.00** Świat według Kiepskich **20.05** Maska Zorro - film przygodowy, USA, 1998, reż. Martin Campbell, wyk. Antonio Banderas, Anthony Hopkins, Catherine Zeta - Jones, Stuart Wilson **22.55** Norbit - komedia **1.00** Backdoor - wyjście awaryjne **2.00** Polacy za granicą **3.00** Polacy za granicą **4.00** Nasz nowy dom

TVP SPORT

5.50 Mundial 2022 - Grupa C. Polska - Arabia Saudyjska **8.05** Mundial 2022 - studio Katar **10.00** Mundial 2022 - Grupa E. Japonia - Kostaryka **13.30** Mundial 2022 - Grupa F. Belgia - Maroko **16.30** Mundial 2022 - Grupa F. Chorwacja - Kanada **17.50** Mundial 2022 - Grupa F. Chorwacja - Kanada **19.35** Mundial 2022 - Grupa E. Hiszpania - Niemcy **19.50** Mundial 2022 - Grupa E. Hiszpania - Niemcy **23.00** Mundialowy Wieczór - **23.55** Mundial 2022 - mecz dnia **1.05** Mundial 2022 - mecz dnia **2.15** Mundial 2022 - mecz dnia **3.20** Mundial 2022 - mecz dnia **4.25** Boks - Gala w Mexico City

STOPKLATKA

7.50 Komisarz Rex - serial **9.55** Hudson i Rex - serial **12.00** Samotny wilk McQuade - film akcji **14.30** Mała wielka miłość - komedia romantyczna **17.00** To nie ze mną - serial **18.00** Poirot: Dwanaście prac Herkulesa - film kryminalny **20.00** Wulkan - film katastroficzny **22.05** Pokłosie - dramat

TV 4

6.15 Jaś Fasola radzi **6.25** W zakamarkach mózgu **7.25** Galileo **9.30** Hobbit: Niezwykła podróż - film fantasy **13.10** Agent XXL: Rodzinny interes - komedia **15.35** Hobbit: Bitwa Pięciu Armii - film fantasy **19.00** Łowcy Skarbów. Kto da więcej **20.00** Wróg u bram - dramat wojenny **22.45** Agent i pół - komedia

NIEDZIELA, 27.11

TVN 7

5.05 Szkoła - serial
6.05 Przystanek Bieszczady
7.00 Tom i Jerry Show - animacja
7.35 Elf - komedia, USA 2003
9.30 Ukryta prawda
14.35 Perfect Picture
15.40 Idealny facet - komediodramat, USA 2005
17.45 Mumia: Grobowiec Cesarza Smoka - film przygodowy
20.00 Taken - film sensacyjny, Francja,
HIT Wielka Brytania, USA, Turcja 2012, reż. Olivier Megaton, wyk. Liam Neeson, Famke Janssen, Maggie Grace, Leland Orser, Jon Gries, D.B. Sweeney, Rade Serbedzija
22.05 Kuloodporni - film sensacyjny, USA 1996, reż. Ernest R. Dickerson, wyk. Damon Wayans, Adam Sandler, James Caan, Jeep Swenson, Bill Nunn
23.50 Na pokuszenie - film obyczajowy, USA 2017, reż. Sofia Coppola, wyk. Colin Farrell, Nicole Kidman, Kirsten Dunst, Elle Fanning, Oona Laurence
1.45 Trzy noce z duchami
2.45 Tam, gdzie czają się duchy

PULS

6.30 Prawdziwe motywy - serial
10.30 Wyścig marzeń - film familijny, USA 2005
12.35 Zaczarowana - film familijny, USA 2007
14.35 Smokiem i mieczem - film przygodowy, Niemcy
16.35 Kariera frajera - komedia, USA 1998, reż. Frank Coraci
18.25 Taxi 3 - komedia sensacyjna, Francja 2003
20.00 Anna - thriller, Francja, USA,
HIT Kanada, Rosja 2019, reż. Luc Besson, wyk. Cillian Murphy, Helen Mirren, Luke Evans, Sasha Luss
22.20 Koliber - dramat sensacyjny, USA, Wielka Brytania 2013, reż. Steven Knight, wyk. Agata Buzek, Benedict Wong, Jason Statham, Vicky McClure
0.35 Oczy smoka - film sensacyjny, USA 2012, reż. John Hyams, wyk. Crystal Mantecon, Cung Le, Jean - Claude Van Damme, Johnny Holmes, Peter Weller
2.20 Dyżur
3.00 Taki jest świat
4.00 Następny proszę!

TRWAM

17.00 Zostań Żołnierzem RP **17.15** Muzyczne chwile **17.30** Sól Ziemi **17.55** Poczet Wielkich Polaków **18.00** Anioł Pański **18.05** Informacje dnia **18.15** Rozmowy niedokończone **19.25** Święty na każdy dzień **19.30** Moja katolicka rodzina **20.00** Informacje dnia **20.20** Różaniec **20.50** Myśląc Ojczyzna **21.00** Apel Jasnogórski **21.20** Informacje dnia **21.40** Retrospekcja **21.45** Stan Bezpieczeństwa Państwa **21.55** Święty na każdy dzień **22.00** Ku pokrzepieniu powstańczych serc. Historia Obrazu Matka Boska AK **22.40** Maryja z Nazaretu w Jej Zwiastowaniu **23.00** Jak my to widzimy **23.30** Tam, gdzie Bóg płacze

TTV

8.05 Usterka **8.35** Gogglebox. Przed telewizorem **9.45** Express **10.05** Gogglebox. Przed telewizorem **11.15** Zamiana żon **12.20** Ciężarówką przez Stany **13.25** 99 - Gra o wszystko. VIP **14.30** Damy i wieśniaczki. PL **15.45** Express **16.05** Gogglebox. Przed telewizorem **17.10** Down the road. Zespół w trasie - serial **17.45** Express **18.05** MądrzeGotujemy z Katarzyną Bosacką **18.10** Królowe życia - serial **19.45** Express **20.00** Damy i wieśniaczki. PL **21.00** Gogglebox. Przed telewizorem **22.00** Down the road. Zespół w trasie - serial **22.30** 99 - Gra o wszystko. VIP **23.30** Mój chłopak jest maminsynkiem

TV6

6.00 Detektywi w akcji **7.00** Food Factory **7.30** Gwiazdy Kabaretu **7.55** Columbo **9.55** Myśl jak facet 2 - komedia romantyczna **12.05** Ninja Warrior Polska **14.00** Policjantki i Policjanci **19.00** Agenci. Biuro Detektywistyczne **21.00** Agenci NCIS: Los Angeles **23.00** Igrzyska na kacu - komedia, USA, 2014

eprasa.pl 8b4ea0b378

HOROSKOP

WODNIK

W poniedziałek licz się z opinią otoczenia i nie udowadniaj wszystkim, że jesteś mądrzejszy. To może być prawda, ale nie każdy to zrozumie. We wtorek zastanów się nad sobą, dzięki temu podejmiesz mądre decyzje. Potrzebujesz współpracowników, trzeba zatem nauczyć się pracować w grupie. Od środy będzie weselej, życie potoczy się żwawo do przodu. Od piątku stan finansów i uczuć będzie cię bardzo cieszyć.

RYBY

Początek tygodnia niesie pewną ospałość. Warto przezwyciężyć to lekkie lenistwo, gdyż teraz do odważnych świat należy. W środę i czwartek będziesz czuć się jak władca świata, skorzystasz z czyichś informacji i zdobędziesz powszechne uznanie. Podziel się swoim szczęściem. W piątek ktoś udowodni ci, jak ważną jesteś osobą. W weekend sporo radości, ludzie będą dla ciebie życzliwi, znajdziesz zrozumienie.

BARAN

W tym tygodniu sprawy będą szły nieco szybciej i łatwiej. Już w poniedziałek uda ci się wykorzystać to, czego dowiedziałeś się w weekend. Jeśli narzekasz na zdrowie, koniecznie zrób badania kontrolne - warto na zimne dmuchać. We wtorek i środę możesz wybrać się na zakupy i poprawić swoje notowania w pracy. Weekend sprzyja spotkaniom rodzinnym i towarzyskim. Będziesz skarbnicą pomysłów.

BYK

Początek tygodnia niesie dobre niespodzianki. Uda ci się zabrać energicznie do działania i nadrobić zaległości zawodowe. W środę możliwa podwyżka lub awans, jeśli nie udało się tego osiągnąć ostatnio. Drobne zmiany w domu bardzo cię ucieszą. W czwartek decyzje podejmuj po głębokim namyśle. Mogą być naprawdę ważne i korzystne, ale co nagle, to po diable. W weekend dokończ to, co zaczęte, nie rzucaj spraw w połowie.

BLIŹNIĘTA

Słuchaj tego, co inni mają ci do powiedzenia. Kto wie, jaki pomysł może ci poddać ktoś pozornie mało rozgarnięty. W poniedziałek nie zabieraj się ostro do działania, dobrze się najpierw rozejrzyj. We wtorek i środę otwórz się na nowe propozycje zawodowe. Znajdziesz pieniądze tam, gdzie inni nie będą szukać. W piątek ciekawe spotkanie. W weekend miło i sympatycznie. Możesz się zwrócić o pomoc i otrzymasz ją.

RAK

W poniedziałek i wtorek w pracy mogą się pojawić nowe wyzwania - poradzisz sobie i zyskasz uznanie. W środę i czwartek roztargnienie i masa pilnych zadań mogą być przyczyną błędów - unikniesz ich, zapisując ważniejsze sprawy i realizując je po kolei. W piątek spotkaj się z przyjaciółmi, zrób sobie wolne od obowiązków. W weekend atmosfera sprzyja rozwijaniu zainteresowań oraz rozrywkom kulturalnym.

LEW

Tydzień zapowiada się dość nudno. Zwykłe sprawy, spotkania - trudno będzie o żywsze bicie serca. Nie zaniedbuj jednak spraw zawodowych - wtorek i środa mogą tu przynieść drobne, ale ważne zmiany. W weekend porządnie się wyśpij, odpocznij, nie sil się na działanie, jeśli masz ochotę na relaks. Kto czuje, że mógłby góry przenosić, ma dobry czas na mały remont lub rodzinne wyjazd.

PANNA

Na początku tygodnia potrzebna będzie przytomność umysłu i czujność, a uda ci się osiągnąć wiele. W środę nie lekceważ swoich przeczuć, słuchaj intuicji. W czwartek dobry czas na spotkanie w interesach. Będziesz mieć wiele twórczej inicjatywy, do głowy przyjdzie ci kilka ciekawych pomysłów. W piątek miło spędzisz czas, ale ambitne plany odłóż na kiedy indziej. W weekend dobry klimat dla życia rodzinnego.

WAGA

W poniedziałek masz szansę zbliżyć się do kogoś, kto wiele znaczy w twoim zawodzie. We wtorek świetna aura dla spotkań, randek. W środę zdobędziesz potrzebne ci informacje. Bądź niezależny w myśleniu i ocenie faktów. W piątek możesz się wybrać na większe zakupy, załatwić ważne sprawy lub spotkać się z przyjaciółmi. W weekend czeka cię dobra zabawa i miłe, rodzinne chwile.

SKORPION

Więcej luzu i elastyczności - oto wskazówka na ten tydzień. Nie oznacza to zostawienia obowiązków, by leżały odłogiem, ale twórcze podejście do wyzwań. We wtorek będziesz tryskać energią, wpadniesz na dobre rozwiązania problemów zawodowych. W środę i czwartek możesz być rozkojarzony. Nie wymagaj wtedy od siebie zbyt wiele. Weekend rodzinny, spokojny. Masz szansę spotkać się ze starymi znajomymi.

STRZELEC

W poniedziałek i wtorek możesz czuć się niedoceniony. Jeśli to tylko nieuzasadnione kompleksy, to wkrótce niepokój przejdzie. Ale może trzeba uzupełnić wykształcenie? Na naukę nigdy nie jest za późno. W środę i czwartek atmosfera pełna napięcia, ale jeśli skupisz się na swoich zadaniach, wyjdziesz obronną ręką z kłopotów. W piątek zarobisz dodatkowe pieniędzy. Weekend minie w dobrym nastroju na spotkaniach i rozmowach.

KOZIOROŻEC

W poniedziałek trzeba będzie podjąć ważne decyzje. Gdy już coś postanowisz, nie oglądaj się za siebie i działaj. We wtorek przekonasz się, kto jest prawdziwym przyjacielem, a kto tylko czyhał na korzyści. W środę i czwartek będzie przyjemnie, a jeśli masz zaległości domowe czy zawodowe, uda się je nadrobić. W piątek będziesz przebojowy, osiągniesz sukces towarzyski. W weekend miło i nietypowo spędzisz czas.

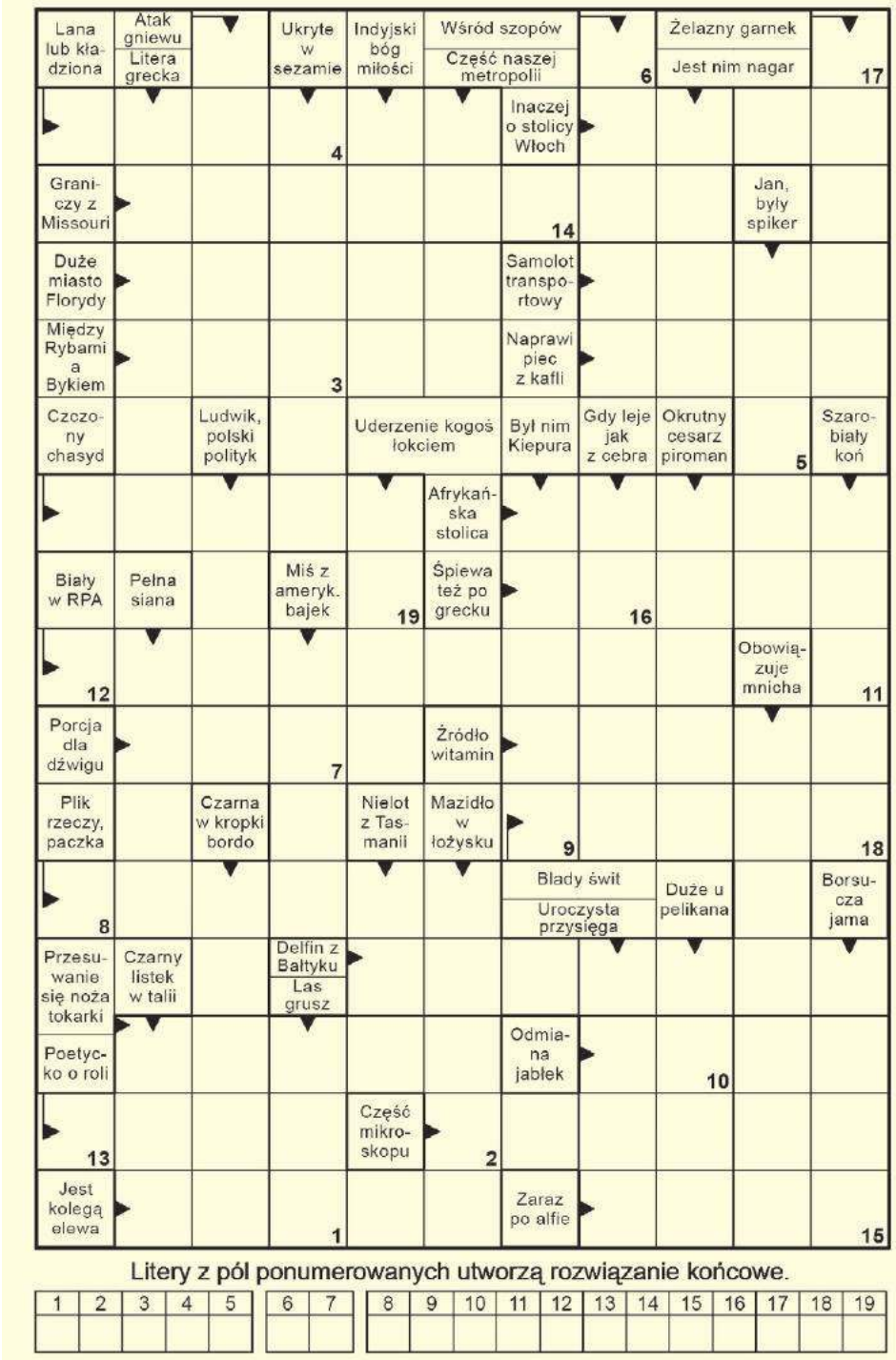

Litery z pól ponumerowanych utworzą rozwiązanie końcowe.

1	2	3	4	5	6	7	8	9	10	11	12	13	14	15	16	17	18	19

SPONSOREM NAGRODY JEST
GrubyBenek
UL. LWOWSKA 32
TEL. 516 600 650

Rozwiązanie krzyżówki z numeru 46 (2022) brzmi: **„Feyenoord Rotterdam”**. Spośród wszystkich osób, które wysłały poprawne odpowiedzi, wybraliśmy panią **Iwonę Mróz z Chełma** Po odbiór nagrody zapraszamy w godz. 9–16 w terminie dwóch tygodni od momentu publikacji nazwiska zwycięzcy na łamach Super Tygodnia Chełmskiego. Warunkiem wzięcia udziału w konkursie jest przysłanie rozwiązania krzyżówki. Hasło wraz z kuponem należy dostarczyć do redakcji (w ciągu 5 dni od daty wydania) – pocztą, osobiście lub wrzucić do skrzynki ogłoszeniowej z logo Super Tygodnia. **Do wygrania talon do wykorzystania w restauracji Gruby Benek ul. Lwowska 32, Chełm.**

KRZYŻÓWKA
nr 47 (2022)
super tydzień chełmski

OFERTY DLA SAMOTNYCH SERC

700 Terenia

Wysoka 60-latka, niezależna finansowo, zmotoryzowana, bez nałogów, pozna pana uczciwego oraz spokojnego w podobnym wieku z Chełma lub okolic. Lubię pracę i rozrywkę.

701 Anna

Mam 60 lat, jestem na emeryturze i prowadzę własną działalność gospodarczą. Po 30 latach odeszłam od męża, dzieci są usamodzielnione. Mam własny dom, szukam pana dobrego i rozsądnego w celu matrymonialnym.

692 Feliks

Od kilkunastu lat jestem wdowcem, ciężko jest mi żyć bez żony, nie mam nic ugotowanego do jedzenia. Jestem człowiekiem o dobrym sercu, nie piję alkoholu i nie palę. Szukam pani bez nałogów, może być z dzieckiem. Chętnie zamieszkam u pani w Chełmie. Mam 85 lat.

680 Andrzej

Emeryt, 68 lat, 174 cm wzrostu, rozwiedziony, niebieskie oczy, pozna panią do stałego związku.

698 Zbigniew

Kawaler po studiach, 40 lat, stała praca, prowadzący gospodarstwo rolne, pozna dziewczynę do stałego związku.

702 Bożena

Wdowa po 60, na emeryturze, niezależna finansowo, szczera, uczciwa, pracowita. Pozna pana w stosownym wieku, uczciwego, spokojnego, z Białej Podlaskiej lub okolic.

680 Piotr

Emeryt, 69 lat, 174 cm wzrostu, oczy niebieskie, pozna panią do stałego związku.

703 Kamil

Samotny kawaler, lat 35, bez nałogów, pozna panią w podobnym wieku, do stałego związku.

Potrzebujesz bratniej duszy, towarzystwa, miłości?

Przyślij do naszej redakcji swoją ofertę, napisz o swoich oczekiwaniach i pragnieniach.

List wyślij na adres redakcji. Każda oferta otrzyma swój numer kontaktowy, np: 001, 002. Nie będziemy podawać w gazetach nazwisk ani adresów osób składających oferty.

W liście w kilku słowach opowiedz o sobie: jak masz na imię, w jakim jesteś wieku, gdzie mieszkasz, jakie masz zainteresowania, dlaczego szukasz partnerki lub partnera i jakie masz wobec niego wymagania. Jeśli chcesz, możesz przysłać swoje zdjęcie, które uatrakcyjni ofertę.

Czytelnicy zainteresowani daną ofertą i osobą, powinni napisać do niej list, a do korespondencji dołączyć pustą kopertę ze znaczkiem pocztowym. Na pustej kopercie napisać numer oferty/osoby, do której mamy ten list odesłać. Redakcja będzie punktem kontaktowym dla osób, które zechcą się ze sobą poznać.

KUPON nr 47
Oferty dla samotnych
Aby oferta ukazała się w gazecie, należy dołączyć do niej oryginalny kupon z aktualnego numeru.

eprasa.pl 8b4ea0b378