Prezydent Płocka z absolutorium

>3

130 lat Wodociągów Płockich

>4

Pożegnanie biskupa z diecezją

>8

Nr **27** (2534)
nakład **6 000**
3,90 zł
stawka VAT 5%
ISSN 02086972 INDEKS 379409
Rok zał. 1972

Wtorek
5 lipca 2022

UKAZUJE SIĘ NA MAZOWSZU PÓŁNOCNYM W POWIATACH:
PŁOCK ■ GOSTYNIN ■ SIERPC

9 770208 697753 27

tygodnik PŁOCKI

DODATKI:

- pow. gostyniński - s. 12
- pow. sierpecki - s. 13
- pow. płocki - s. 14, 15

PROGRAM TV

Choć wygrał VII edycję Budżetu Obywatelskiego, to...

Czytaj - s. 5

Portu Borowiczki nie będzie?

J. Marciniak

Wichura w jednej chwili porwała cały jej świat

82-latka z Suserza bez dachu nad głową

Czytaj - s. 7

Wakacje w Chorwacji... nad jeziorem Czchowskim

Czytaj - s. 21

SPORT

W sprzedaży karnety na mecz Wisły Płock z Lechią Gdańsk

>30

Hiszpański rozgrywający Gonzalo Perez Arce będzie grał w ORLEN Wiśle przez 2 sezony

>31

eprasa.pl 8bb2862904

Podpowiadamy, gdzie się wybrać...

Nowe Horyzonty Kina

6 lipca rusza wakacyjny cykl filmowy w Kinie za Rogiem. Nowe Horyzonty Kina to filmy ciekawe zarówno pod względem formy, jak i siły ekspresji. Kino odważnych twórców, którzy mają odwagę opowiadać o rzeczach najważniejszych swoim niepowtarzalnym językiem. Seanse w lipcowe środy o godz. 18.00. 6 lipca będzie można obejrzeć „Palm Springs" – komedię z Andym Sambergiem i Cristin Milioti w rolach głównych. Bilety w cenie 10 zł (zwykły) i 8 zł (ulgowy).

Filmowe przeboje w Szkole Muzycznej

6 lipca Płocka Orkiestra Symfoniczna im. Witolda Lutosławskiego zaprasza na koncert „Maximus – Lista Przebojów Muzyki Filmowej". W programie znane tematy muzyki filmowej w niebanalnych aranżacjach Krzysztofa Lenczewskiego, m.in. „Smuga cienia", „Love Affair", „Gladiator – Now we are free", „Rosemary's Baby – Sleep safe and warm". Wykonawcy: Maksym Rzemiński oraz kwintet smyczkowy POS. Wstęp wolny.

Odnów swój mebel

W dniach **9-10** lipca w pracowni Made by Ewa na ul. Lasockiego 2 odbędą się warsztaty odnawiania i tapicerowania mebli dla początkujących. To doskonała okazja do poznania tajników tego rzemiosła i samodzielnej renowacji starego mebla.

Zadbaj o swoje wewnętrze dziecko

W dniach **9-10** lipca Płocki Ośrodek Psychoterapii i Rozwoju Osobistego zaprasza na dwudniowe warsztaty pt. „Jak odzyskać i otoczyć opieką swoje wewnętrzne dziecko?". Wśród poruszanych zagadnień znajdą się m.in.: pozbycie się bólu z okresu dzieciństwa, określenie, jakie krzywdy doznane w dzieciństwie wpływają na twoje obecne życie, nawiązanie kontaktu z twoim wewnętrznym dzieckiem, rozwijanie własnej energii i mocy twórczej.

Gwiazdy w Amfiteatrze

W niedzielę, **10** lipca na scenie płockiego amfiteatru odbędzie się Od Nowa Festiwal, w ramach którego wystąpią: Krzysztof Zalewski, Daria Zawiałow, Ralph Kaminski, Smolik // Kev Fox. Kilkugodzinna muzyczna podróż z potężnym nagłośnieniem, efektami i niesamowitym klimatem pełnowymiarowych koncertów.

Letnie warsztaty teatralne w POKiS

11 lipca rozpoczynają się letnie warsztaty teatralne organizowane przez POKiS. Do udziału w nich zaproszona jest młodzież w wieku licealnym. Mile widziani są zarówno ci, którzy uczestniczyli już w zajęciach teatralnych, jak również osoby, które dopiero chcą rozpocząć przygodę z tworzeniem przedstawień. Udział w przedsięwzięciu jest bezpłatny. Zgłoszenia należy kierować pod adres: lukaszpieta@pokis.pl **(kw)**

Kompleksowa przebudowa ulicy Spółdzielczej

„Tymczasowe" skrzyżowanie

Przebudowa ulicy Spółdzielczej rozpoczęła się po świętach wielkanocnych. W ubiegłym tygodniu do ruchu zostało oddane skrzyżowanie ulic Wyszogrodzkiej, Spółdzielczej i Południowej.

To, że skrzyżowanie ulic Wyszogrodzkiej, Spółdzielczej i Południowej jest przejezdne, nie oznacza, że kierowcy mogą przez nie jeździć na pamięć. To wciąż bezpośrednie sąsiedztwo placu budowy. Dodatkowo na skrzyżowaniu nie została jeszcze położona warstwa ścieralna asfaltu.

Prace ul. Spółdzielczej są kompleksowe i polegają przede wszystkim na rozdziale kanalizacji ogólnospławnej na sanitarną i deszczową. Kolektor deszczowy powstanie na odcinku od skrzyżowania z ul. Powstańców Styczniowych do ul. Południowej (przebudowa obejmie również fragment tej ostatniej ulicy). Inwestycja polegać będzie również na budowie przepompowni wód deszczowych oraz przebudowie sieci wodociągowej i energetycznej.

Na koniec przyjdzie oczywiście czas na zainstalowanie nowego oświetlenia oraz na ułożenie nowej nawierzchni i wykonanie – to nowość – drogi rowerowej.

Utrudnienia będą duże. Przejazd przez skrzyżowanie ul. Spółdzielczej i Wyszogrodzkiej będzie zamknięty na okres co najmniej miesiąca. Dziś jest jeszcze wcześnie, by termin precyzyjnie podać.

Na końcu przyjdzie czas na zainstalowanie przy ulicy nowego oświetlenia i odtworzenie nawierzchni. Nowością będzie droga rowerowa, której dziś tu brakuje.

Koszt prac – prawie 10 mln zł. Na zrealizowanie zadania wykonawca ma 11 miesięcy od chwili podpisania umowy, która została podpisana 15 lutego. **(jac)**

J. Danieluk

Oprócz całej ulicy Spółdzielczej z ruchu został wyłączony także fragment ul. Południowej

Zmiany podatkowe od 1 lipca

Niskie podatki dla emerytów

1 lipca w życie weszły ważne zmiany podatkowe, które obejmują emerytów i rencistów. Na zmianach zyska ok. 3,1 mln osób, które za cały 2022 rok zapłacą niższy podatek niż na zasadach z roku ubiegłego.

– Reforma, która weszła w życie od 1 lipca, oznacza dla emerytów i rencistów, ale także osób pobierających zasiłki, przede wszystkim dalszą obniżkę podatków. Stawka podatku dochodowego od osób fizycznych (PIT) w pierwszym przedziale skali podatkowej zostanie obniżona z 17 do 12 proc. i będzie dotyczyć przychodów uzyskanych od 1 stycznia tego roku – mówi Grzegorz Dyjak z biura prasowego ZUS.

Od lipca wypłata emerytury i renty będzie potrącana o zaliczkę na PIT według stawki 12 proc., pomniejszanej o 1/12 kwoty zmniejszającej podatek. Na zmianach zyska ok. 3,1 mln emerytów i rencistów, a przeciętna korzyść zyskujących ma wynieść rocznie około 726 zł.

Ze świadczeń w wysokości do 2500 zł brutto miesięcznie wciąż nie będzie odprowadzana zaliczka na podatek. Kwota wolna od podatku w skali roku to wciąż 30.000 zł.

Z kolei osoby pobierające emeryturę między 2,5 a 9,3 tys. złotych otrzymają w lipcu wypłatę na rękę wyższą o kilkadziesiąt złotych niż w czerwcu. Przykładowo, jeśli ktoś pobierał emeryturę w wysokości 3000 zł, zyska 25 zł. Osoby ze świadczeniem 4500 zł otrzymają wyższą wypłatę w lipcu o 100 zł. Najwięcej zyskają świadczeniobiorcy, którzy miesięcznie otrzymują około 4920 zł. W lipcu mogą liczyć na wyższy przelew nawet o 121 zł.

Na zmianach emeryci i renciści zyskają także, jeśli chodzi o wysokość podatku za cały 2022 rok. To właśnie z rozliczenia rocznego wynika, jakie finalnie są nasze obciążenia podatkowe. Z naszych obliczeń wynika, że emerytury i renty osób zyskujących mieszczą się w granicach 2,5–16 tys. zł. Na przykład osoba ze świadczeniem 3000 zł miesięcznie zapłaci o 2095 zł mniej podatku za cały bieżący rok. Z kolei osoba otrzymująca emeryturę lub rentę w wysokości miesięcznej 4500 zł może liczyć na niższy podatek o 1606 zł.

opr. (t)

Dla 32 jednostek OSP w regionie płockim

Pomoc od Mazowsza

Samorząd województwa wesprze 32 jednostki Ochotniczych Straży Pożarnych z regionu płockiego. Będą nowe samochody ratowniczo-gaśnicze, specjalistyczny sprzęt czy środki ochrony osobistej dla strażaków. Na ten cel Mazowsze przekaże aż 1,1 mln zł.

Jak podkreśla marszałek Adam Struzik, samorząd województwa od wielu lat wspiera strażaków. – *To jedno z wielu działań, jakie podejmujemy, by im pomagać. Nasze środki przeznaczamy na zakup specjalistycznego sprzętu i samochodów, ale również remonty strażnic. Mamy świadomość, że ta pomoc dla wielu samorządów jest jedyną szansą na doposażenie jednostek OSP. Tylko w tym roku wyremontujemy 240 strażnic i zakupimy sprzęt dla 463 jednostek OSP.*

W ramach programu Mazowsze dla straży pożarnych, samorząd województwa mazowieckiego dofinansowuje zakup samochodów ratowniczo-gaśniczych, specjalistycznego sprzętu i środków ochrony osobistej czy remonty strażnic. Na majowym sejmiku radni zdecydowali o przyznaniu wsparcia na modernizację 240 budynków. Teraz 265 gmin otrzymało wsparcie w wysokości ponad 11,8 mln zł na zakup profesjonalnego wyposażenia dla 463 jednostek OSP. W ramach tego programu wsparcia 84 gminy zakupią aż 94 samochody, natomiast 181 gmin przeznaczy wsparcie na zakup specjalistycznego sprzętu. W subregionie płockim dofinansowanie w wysokości 1,1 mln zł otrzymały 32 jednostki OSP.

W ramach zadania OSP-2022 gminy mogły ubiegać się o pomoc finansową w wysokości 100 tys. zł na zakup nowego ciężkiego lub średniego samochodu ratowniczo-gaśniczego, 80 tys. zł na zakup lekkiego samochodu strażackiego i 50 proc. wsparcia na zakup nowego sprzętu specjalistycznego czy środków ochrony strażaka w wysokości maksymalnie 20 tys. zł.

opr. (t)

Magazyn Kryminalny

Volvo uderzyło w rower

24 czerwca ok. godz. 20.20 na DW 559, w miejscowości Izabelin, 37-latek kierujący Volvo V50, jadący od Brudzenia w stronę Lipna, chcąc uniknąć zderzenia z jadącym z przeciwka pojazdem uderzył w poruszającego się rowerem 44-latka, po czym zjechał do rowu, uderzył w betonowy przepust a następnie dachował. Kierowca Volvo i rowerzysta z obrażeniami ciała przewiezieni zostali do szpitala.

Zjechał na łuku drogi

26 czerwca ok. godz. 19.07, w miejscowości Koszelew, 66-letni kierujący motocyklem Kawasaki, z niewyjaśnionych na chwilę obecną przyczyn, na łuku drogi zjechał na pobocze, po czym uderzył w wiatę przystanku autobusowego. Mężczyzna z poważnymi obrażeniami ciała przewieziony został do szpitala, gdzie niestety zmarł.

72-letni rowerzysta w szpitalu

27 czerwca ok. godz. 12.00, w Płocku, w rejonie ul. Otolińskiej, 43-letnia kierująca Oplem Astra wyjeżdżając z posesji potrąciła kierującego rowerem 72-latka, który z obrażeniami ciała został zabrany do szpitala.

Fatalne uderzenie

27 czerwca ok. godz. 20.20, w Płocku, w rejonie ul. Przemysłowej, 34-letni płocczanin, podczas jazdy motocyklem Honda CBR na placu parkingowym uderzył w zaparkowany pojazd Peugeot. W wyniku uderzenia kierowca motocykla z obrażeniami ciała zabrany został do szpitala, gdzie zmarł.

Nikt nie widzi motocykli?

29 czerwca w Słupnie, 44-latek kierujący volvo, włączając się do ruchu, nie ustąpił pierwszeństwa przejazdu motocykliście. W wyniku zderzenia pojazdów motocykl sunący po jezdni uderzył w nadjeżdżającego z przeciwka renault. 48-letni motocyklista z obrażeniami ciała przewieziony został do szpitala. Podobny wypadek miał miejsce tego samego dnia w Zaździerzu. Kierująca toyotą, włączając się do ruchu na skrzyżowaniu, również nie ustąpiła pierwszeństwa przejazdu motocykliście. 25-latek, kierujący yamahą z obrażeniami ciała przewieziony został do szpitala. Podobnie było 25 czerwca w Murzynowie. 87-letni kierowca Opla, włączając się do ruchu z drogi podporządkowanej, nie ustąpił pierwszeństwa przejazdu motocykliście. 53-letni kierowca Yamahy z obrażeniami ciała przewieziony został do szpitala.

Poszukiwany trafił za kraty

Policjant z Gostynina w czasie wolnym od służby rozpoznał mężczyznę, który był poszukiwany przez Sąd Rejonowy w Gostyninie. Zatrzymał poszukiwanego, a do wsparcia jego działań, dyżurny gostynińskiej Policji, skierował dodatkowy patrol. Poszukiwany trafił do Zakładu Karnego.

BS

tygodnik PŁOCKI

Adres Redakcji: Stary Rynek 27, 09-400 Płock, telefoniczne dyżury dziennikarskie 262-55-88, fax 262-77-66. Redaktor Naczelny: Tomasz **Szatkowski**, tel. 262-70-60, e-mail:rednaczelny@tp.com.pl.
P.o. Sekretarza Redakcji: Teresa **Radwańska-Justyńska,** e-mail: t.radwanska@tp.com.pl.
REDAGUJE ZESPÓŁ: Jacek **Danieluk,** e-mail: j.danieluk@tp.com.pl, Jolanta **Marciniak**, e-mail: jola.marciniak@tp.com.pl, Eliza **Kinalska** e-mail: eliza.kinalska@tp.com.pl, Blanka **Stanuszkiewicz** e-mail: blanka@tp.com.pl, Joanna **Biała** e-mail: j.biala@tp.com.pl
STALE WSPÓŁPRACUJĄ: Lena **Szatkowska,** Elżbieta **Grzybowska**, Jerzy **Ogonowski**, Jan **Waćkowski** (zdjęcia), Wiesław **Kopeć**, Marta **Kunavar**, Izabela **Chudzyńska**, Ewa i Bogumił **Liszewscy,** Andrzej **Konowrocki**.
FOTO i SKŁAD KOMPUTEROWY: Dariusz **Ossowski**, e-mail: foto@tp.com.pl.
Redaktor techniczny: Mateusz **Wawrzyński** e-mail: dtp@tp.com.pl.

Niezamówionych materiałów Redakcja nie zwraca, a w przypadku zakwalifikowania ich do druku zastrzega sobie prawo dokonywania skrótów i zmiany tytułów.
OGŁOSZENIA: Renata **Cińska,** e-mail: bo@tp.com.pl, Biuro Ogłoszeń: Płock, Stary Rynek 27, tel/fax 262-77-66.
REKLAMA: Michał **Wach**, email: michal.wach@tp.com.pl, tel. 603 947 402
Za treść zamieszczonych ogłoszeń Redakcja nie ponosi odpowiedzialności.
WYDAWCA: „Tygodnik Płocki" Sp. z o.o., 09-400 Płock, Stary Rynek 27;
prezes Zarządu: Tomasz **Szatkowski,** tel. 262-70-60. DRUK: AGORA SA, Warszawa, ul. Daniszewska 27.
KOLPORTAŻ: **„Ruch"** S.A., Warszawa, ul. Annopol 17a; **„Kolporter"** Kielce, ul. Zagnańska 61;
Garmond Press, Warszawa, ul. Nakielska 3
Zamówienia na prenumeratę przyjmują: „Ruch" S.A., „Garmond Press", „Kolporter".

eprasa.pl 8bb2862904

W głosowaniu 15 głosów za, 9 przeciw. Chwilami dyskusja była gorąca…

Prezydent Płocka z absolutorium

Przy 15 glosach za i 9 przeciw radni udzielili wotum zaufania prezydentowi Płocka Andrzejowi Nowakowskiemu. Takim samym wynikiem zakończyło się glosowaniem nad udzieleniem prezydentowi absolutorium.

Urząd Miasta Płocka

Od kilku lat jednym z elementów sesji absolutoryjnej jest omawianie „Raportu o stanie miasta" za poprzedni rok. Dokument, który można znaleźć na stronie internetowej urzędu miasta, składa się z 21 rozdziałów. – *Raport przedstawia różne aspekty funkcjonowania miasta. Rok 2021 był pierwszym w pełni pandemicznym rokiem, w którym wracaliśmy do organizacji wydarzeń kulturalnych, sportowych, których nasze miasto było pozbawione w 2020 roku. Mimo to było daleko od normalności. Widać to szczególnie kiedy mówimy o liczbie mieszkańców miasta. W 2021 roku zmarły 1 644 osoby i odnotowaliśmy 795 narodzin. Dla porównaniu w roku 2019 było około 1 200 zgonów i około 1 tysiąca narodzin. Ujemny wskaźnik demograficzny jest przerażający, ale mamy nadzieję, że się odwróci. W pierwszym półroczu tego roku było 726 zgonów i 334 narodziny* – mówił podczas ubiegłotygodniowej sesji rady miasta prezydent Andrzej Nowakowski.

W ubiegłym roku w Płocku było 55 obowiązujących planów zagospodarowania przestrzennego, uchwalony został jeden, a osiem było w opracowaniu. Po raz pierwszy radni skorzystali z ustawy „lex deweloper" zmieniając przeznaczenie terenów poprzemysłowych przy ulicy Bielskiej na funkcję mieszkalną.

Prezydent przypomniał także działania związane z przygotowaniami do budowy drugiej nitki ulicy Wyszogrodzkiej od Podolszyc do granic miasta. Dziś wiadomo, że miasto będzie inwestorem na odcinku od Podolszyc do Imielnicy, dalej realizacją przedsięwzięcia zajmie się Generalna Dyrekcja Dróg Krajowych i Autostrad. – *Przejmujemy dokumentację. Jeszcze w tym roku planujemy ogłoszenie postępowania przetargowego na przygotowanie projektu. W ubiegłym roku zrealizowaliśmy wiele inwestycji drogowych ważnych dla całego miasta i poszczególnych osiedli. Były to między innymi ulice Chopina, Boryszewska, Kolejowa, Raczkowizna, Kątowa* – dodał Andrzej Nowakowski.

Prezydent wspomniał także o 138 nowych mieszkaniach komunalnych przygotowanych przez samorząd i spółki gminne oraz o wyremontowaniu około 50 mieszkań z zasobu gminy. Była też mowa o nasadzeniach zieleni, pomocy w realizacji inwestycji przez ogrody działkowe i przedsięwzięciach rewitalizacyjnych. Prezydent omówił również działania w zakresie ochrony zdrowia – szczególnie pomocy placówkom ochrony zdrowia w działaniach związanych z pandemią COVID-19. Była też mowa o oświacie i edukacji, placówkach opiekuńczych, pomocy społecznej, kulturze i turystyce. W ubiegłym roku wybranych pozostało do realizacji 15 projektów w ramach Budżetu Obywatelskiego Płocka, były też realizowane projekty wybrane przez mieszkańców w poprzednich edycjach. W zakresie bezpieczeństwa publicznego głównym zagrożeniem okazał się zator na Wiśle z pierwszych tygodni roku.

Co ważne dochody i wydatki budżetu miasta w ubiegłym roku po raz kolejny przekroczyły 1 mld złotych. Udało się wypracować nadwyżkę budżetową w kwocie 22 mln złotych. – *W ubiegłym roku nie zostały jeszcze uruchomione środki unijne. Mogliśmy bazować tylko na tym, co sami wygospodarowaliśmy* – mówił Andrzej Nowakowski.

Dobre wyniki finansowe miasta potwierdziła agencja ratingowa Fitch Rating. – *Finanse miasta są bardzo w dobrym stanie. Zarówno pomimo pandemii, jak też mniejszych środków z tytułu podatku PIT. Możemy pochwalić się nadwyżką operacyjną, która pozwalała nam sfinansować większość inwestycji ze środków własnych. Środki zewnętrzne to było raptem około 20 mln złotych. Wierzę, że w tym i w przyszłym roku dostępne będą już środki unijne. Najwięcej środków z budżetu przeznaczamy na oświatę. Coraz więcej w tym dziale jest środków własnych, ponieważ subwencja zaspokaja 56,5 proc. potrzeb. Na inwestycje w ubiegłym roku wydaliśmy ponad 165 mln złotych* – powiedział podczas dyskusji nad udzieleniem absolutorium prezydent Andrzej Nowakowski.

Prezydent dziękował za współpracę samorządowi województwa i ministrowi infrastruktury Andrzejowi Adamczykowi oraz mieszkańcom miasta.

PSL popiera…

Szef klubu radnych PSL podkreślił, że sesja absolutoryjna jest obok budżetowej jedną z dwóch najważniejszych w roku. – *To wyraz aprobaty i poparcia dla kierunku, w którym zmierza miasto. Dziś wszystkie oczy skierowane na prezydenta, ale nie byłoby rozwoju miasta, gdyby nie praca setek osób – pracowników ratusza, którzy każdego dnia pochylają się nad sprawami mieszkańców. Nie byłoby rozwoju miasta gdyby nie jednostki organizacyjne i pomocnicze oraz radni. Warto wspomnieć o relacjach z samorządem województwa mazowieckiego* – mówił Tomasz Kominek uzasadniając glosowanie za udzieleniem prezydentowi miasta absolutorium.

Poparcia w imieniu klubu radnych Koalicji Obywatelskiej udzieliła szefowa klubu radna Iwona Krajewska. – *Realizacja budżetu to trudne zadanie wymagające poświęcenia wielu osób. Tradycyjnie najwięcej środków zostało przeznaczanych na oświatę i pomoc społeczną. Realizowane były w ubiegłym roku inwestycje. Gratulujemy prowadzenia dobrej polityki finansowej. Od początku swojej pracy prezydent realizuje politykę prowadzenia miasta. Do publicznych pieniędzy podchodzi w sposób mądry przewidując konsekwencje za tym idące* – mówiła między innymi Iwona Krajewska.

„Mieszkańcy są zmęczeni"

Przy okazji omawiania „Raportu o stanie miasta" nie obyło się bez krytycznych uwag. – *Staje się pan coraz bardziej politykiem niż samorządowcem. Skarży się pan na działania rządu, pisze listy, wykorzystuje mobidziennik i gońców do ich rozpowszechniania. Robi to pan za publiczne pieniądze. Czy takie pokazywanie zaciekłości przynosi więcej plusów, czy minusów? Wiele inwestycji jest realizowanych dzięki środkom rządowym* – mówiła między innymi przewodnicząca opozycyjnego klubu radnych PiS Wioletta Kulpa.

Szefowa opozycji zarzucała między innymi, że miejskie inwestycje są nieprzemyślane. Jako przykład podała obwodnicę, która według niej generuje korki. Wytknęła też prezydentowi, że skarży się, że miasto nie otrzymało rządowych środków na budowę nowej ulicy Przemysłowej, która miała zapewnić dostęp do terenów inwestycyjnych. Radna Kulpa wspomniała, że z tej inwestycji miasto zrezygnowało już jakiś czas temu. – *Mieszkańcy miasta są zmęczeni politycznymi happeningami. Dlatego klub radnych PiS nie udzieli wotum zaufania i absolutorium – mówiła* Wioletta Kulpa.

Prezydent Andrzej Nowakowski wyjaśnił, że na budowę nowej ulicy Przemysłowej miasto miało pozyskane środki unijne, jednak najtańsza oferta w przetargu przekraczała możliwości finansowe budżetu miasta. Dodatkowo był postawiony warunek, że wszystkie tereny wzdłuż wybudowanej ulicy w ciągu pięciu lat zostaną udostępnione pod działalność przemysłową. – *Istniało ryzyko, że nie spełnimy tego warunku i dofinansowanie trzeba będzie oddać z odsetkami. Dlatego zrezygnowaliśmy i zaczęliśmy aplikować o środki rządowe, przy których nie było takich warunków* – wyjaśniał Andrzej Nowakowski.

– *Jest pan czystym manipulatorem. Taka jest rola opozycji, żeby się nie zgadzać. Wywodzimy się z tego samego obozu politycznego. W 2002 roku kandydował pan z list Prawa i Sprawiedliwości. Tylko potem zmienił pan radykalnie swoje poglądy, a ja przy swoich pozostałam. Nie ma mojej zgody na pana polityczne fanaberie. Dlaczego mówi pan, że w Polsce nie ma demokracji? Przecież może pan wyjść na mównicę i mówić, jest wolność słowa. Nie ma mojej zgody na wykorzystywanie publicznych środków na polityczne fanaberie. Nie ma mojej zgody na okradanie mieszkańców i przedsiębiorców przez podnoszenie opłat za zajęcie pasa drogowego czy reklamy na parasolach w ogródkach lokali gastronomicznych* – mówiła Wioletta Kulpa.

Prezydent Nowakowski zapewnił, że wspólnie z innymi samorządowcami będzie bronił samorządności, demokracji i niezwisłych sądów i sędziów. - *Obrona demokracji jest obowiązkiem, a nie fanaberią. Gdyby nie zdecydowana postawa Polaków i Unii Europejskiej, nie wiadomo jak dziś wyglądałaby Polska* – dodał Andrzej Nowakowski.

Prezydent Andrzej Nowakowski wyjaśnił również, że zawsze gdy na realizację inwestycji miasto otrzymuje inwestycje, zawsze wymienia ich źródło i dziękuje tym, którzy podjęli pozytywną dla Płocka decyzję.

Jacek Danieluk

Ukraińcy mogą wciąż liczyć na pomoc Szkoły Wyższej im. Pawła Włodkowica

Medal dla prof. Kruszewskiego

Profesor Zbigniew Kruszewski został odznaczony medalem wsparcie narodu ukraińskiego. Uroczystość odznaczenia odbyła się w środę, 29 czerwca w Szkole Wyższej im. Pawła Włodkowica w Płocku. Profesor, również rektor SWPW i prezes Towarzystwa Naukowego Płockiego otrzymał Medal Narodowej Akademii Nauk Pedagogicznych Grigorij Skoworoda. W ten sposób doceniono jego znaczący wkład w rozwój oświaty i organizację działalności z uchodźcami z Ukrainy, przyjęcie naukowców, kobiet i dzieci. Medal wręczyła prof. Swietłana Sysojewa, sekretarz naukowa Narodowej Akademii Nauk Pedagogicznych Ukrainy.

Szkoła Wyższa im. Pawła Włodkowica w Płocku

Podziękowanie z Narodowej Akademii Nauk Pedagogicznych za wielką pracę i pomoc uchodźcom z Ukrainy trafiły również do dr Marii Chmielewskiej, wykładowcy SWPW. Z kolei prof. Małgorzata Kamińska doceniona została za aktywne drukowanie artykułów naukowych na łamach czasopism ukraińskich.

– *Jesteśmy bardzo wdzięczni Szkole Wyższej im. Pawła Włodkowica za wspieranie Ukraińców i uchodźców z Ukrainy. Wiem, że w waszej uczelni jest 40 takich uchodźców. To są i małe dzieci, i kobiety. To są też naukowcy, którzy teraz przebywają na terenach Polski. Wszyscy są zadowoleni i bardzo wdzięczni za taki stosunek szkoły do ich losów, gdy w trakcie wojny muszą przebywać tutaj* – podkreślała w swoim wystąpieniu Swietłana Sysojewa.

Przypomniała, że na terenach Polski przebywa 3,5 miliona Ukraińców, a ogólnie poza granicami Ukrainy - 4,8 miliona. – *My rozumiemy, jak ciężkie i dla rządu polskiego, i każdego z was Polaka jest wspieranie Ukrainy, ponieważ to jest dużo, dużo osób. My jesteśmy bardzo wdzięczni. U nas sytuacja jest teraz bardzo trudna* – dodała Ukrainka. Jechała do Polski autobusem aż 36 godzin. Wszystko przez silny ostrzał Ukrainy, który miał miejsce 24 i 25 czerwca. Wspomniała, że codziennie na ukraińskie miasta spada blisko 40 rakiet. Zrujnowanych jest 2000 placówek edukacyjnych. Ukraińcy cały czas jednak walczą i dziękują za wsparcie.

Rektor Kruszewski w swoim wystąpieniu podziękował za zauważenie wysiłków i działań Uczelni. Jak podkreślił, trudno być obojętnym na to, co się dzieje w Ukrainie i to, co naród ukraiński dostaje od agresora. – *Łączymy się wszyscy z państwa trudną sytuacją. Nie wiem, jak jeszcze moglibyśmy pomóc, ale jesteśmy otwarci na wszelkiego rodzaju pomoc. Wyrażam ogromny żal, że to państwa spotkało. Niewiele brakuje, żebyśmy my siebie widzieli jako Polacy w podobnej sytuacji. Każdego z nas ze strony agresora, terrorysty może spotkać coś, co trudno przewidzieć, a jego ambicje i apetyty nie są do końca znane. Musi to wywoływać w całym świecie zdecydowany sprzeciw, żeby w XXI wieku tego typu działania miały miejsce. Jest to podziękowanie dla całego grona Polaków także pracujących w Uczelni i Towarzystwie za pomoc. Proszę na nas liczyć* – podsumował rektor.

BS

eprasa.pl 8bb2862904

W każdej płockiej szkole ponadpodstawowej uczą się giganci nauki

Długa kolejka prymusów do Księgi Chwały

Dariusz Ossowski

Aż 190 osób wpisało się w tym roku do Księgi Chwały. To zaszczyt zarezerwowany dla najlepszych absolwentów płockich szkół ponadpodstawowych. Jakie muszą spełnić warunki? To średnia ocen co najmniej 4,75 oraz wzorowe zachowanie. W tym roku najwięcej prymusów chodziło do Jagiellonki. Aż 51 uczniów z tej szkoły wpisało się do Księgi Chwały. Na drugim miejscu uplasowała się Małachowianka z liczbą 41 gigantów nauki. Aż 40 wzorowych uczniów ukończyło też III LO. W innych szkołach średnich jest zdecydowanie mniej prymusów, ale są to również mniejsze szkoły. Ważne, że każda szkoła ma w tym roku uczniów, którzy dopisali się do listy kilkuset najlepszych w historii Płocka w nauce.

Przypomnijmy, że wpis do Księgi Chwały to tradycja zapoczątkowana w XIX wieku przez Kajetana Morykoniego, założyciela Towarzystwa Naukowego Płockiego. Niedawno powrócono do tego zwyczaju. W ten sposób nasze miasto docenia młodzież, dla której ważna jest nauka. To również motywacja do tego, by nie ustawać w ciągłym samodoskonaleniu, zwłaszcza że przed tą młodzieżą wymarzone studia stoją otworem.

Zgodnie z tradycją do Urzędu Miasta Płocka co roku trafiają dane z informacjami o najlepszych wynikach uczniów poszczególnych placówek oświatowych z terenu miasta. W tym roku najwięcej prymusów chodziło do Liceum Ogólnokształcącego z Oddziałami Dwujęzycznymi im. Władysława Jagiełły w Płocku. Aż 51 uczniów z tej szkoły wpisało się do Księgi Chwały. To m.in. Hanna Grabarczyk, Martyna Szymborska i Julita Jarzębińska.

Na drugim miejscu uplasowało się Liceum Ogólnokształcące im. Marszałka Stanisława Małachowskiego w Płocku z liczbą 41 gigantów nauki. Wśród nich znajdziemy m. in. Julię Kaźmierczak, Adama Brudzyńskiego i Aleksandrę Patelską. Aż 40 wzorowych uczniów ukończyło III Liceum Ogólnokształcące z Oddziałami Dwujęzycznymi im. Marii Dąbrowskiej w Płocku. To m.in. Kamil Centkowski, Natalia Psiuk i Zuzanna Rutkowska.

W IV LO im. Bolesława Krzywoustego wyróżniono 10 osób, w tym Oliwię Grzegrzółkę, Filipa Wiktorskiego i Wiktorię Kobza. W V LO 4 (Klaudię Majchrzak, Weronikę Magalską, Jakuba Bońkowskiego czy Ninę Jeziórską). W VII LO -5 (m.in. Aleksandrę Dąbkowską, Natalię Waśniewską, Barbarę Obrębalską). Akademickie Liceum Ogólnokształcące może poszczycić się 11 prymusami, w tym Klaudią Braun, Natalią Gajewską oraz Natalią Matuszewską. W I Prywatnym Liceum Sztuk Plastycznych im. Władysława Drapiewskiego uczyła się jedna prymuska - Monika Makowska, a w LO Płockiego Towarzystwa Oświatowego – 2. To Karol Gajewski i Adrianna Malejka. Z Katolickiego Liceum Ogólnokształcącego im. św. Stanisława Kostki wpisało się do Księgi Chwały 5 osób m. in. Agata Zawadzka, Julia Nowakowska i Karolina Kacprowicz. Z Zespołu Szkół Ekonomiczno - Kupieckich im. Ludwika Krzywickiego w Płocku - 8 (m.in. Joanna Piskorska, Aleksandra Kozłowska i Dominika Pawlicka).

W Zespole Szkół Usług i Przedsiębiorczości im. Abp. A. J. Nowowiejskiego w Płocku w księdze jako jedyny w tym roku zaistniał Sylwester Racki. Z Zespołu Szkół Zawodowych im. Marii Skłodowskiej-Curie w Płocku 3 osoby, a dokładniej Karol Adamski, Bartosz Bańka i Kamil Dzierżawski. Z Zespołu Szkół Budowlanych nr 1 do grona płockich prymusów dołączyły Natalia Będzikowska i Alicja Warzyńska, z Zespołu Szkół im. Leokadii Bergerowej w Płocku - Anna Koper i Patrycja Grzelecka, a z Technikum Chemicznego w Zespole Szkół Centrum Edukacji im. Ignacego Łukasiewicza w Płocku - Krzysztof Maćkiewicz i Szymon Petrykowski. Na koniec podpisy złożyli uczniowie z Technikum Zakładu Doskonalenia Zawodowego w Płocku. To trzy osoby - Magdalena Biesiada, Wiktoria Skwara i Karolina Rybicka.

W tym roku uroczystość związana z wpisem do Księgi Chwały odbyła się w sali koncertowej Szkoły Muzycznej. W uroczystości wzięli też udział włodarze miasta Andrzej Nowakowski oraz Roman Siemiątkowski. Na pamiątkę 190 najlepszych absolwentów płockich szkół ponadpodstawowych otrzymało dyplomy oraz wieczne pióra z wygrawerowanym swoim nazwiskiem.

Zapraszamy do obejrzenia obszernej fotorelacji z wydarzenia na naszej stronie internetowej www.tp.com.pl.

BS

Odznaczenia, gratulacje, życzenia

130 lat Wodociągów Płockich

W ubiegłym tygodniu odbyła się uroczysta gala z okazji 130-lecia Wodociągów Płockich To najstarsza ze spółek należących do gminy. W uroczystości wzięli udział obok pracowników i kierownictwa spółki, wicewojewoda mazowiecki, parlamentarzyści, reprezentanci samorządu województwa, władze miasta, szefowie gminnych spółek oraz reprezentanci innych instytucji i firm współpracujących z Wodociągami Płockimi na co dzień.

Do pracowników zwrócił się prezes Wodociągów Płockich Andrzej Wiśniewski: – *Stoję przed państwem nie tylko jako wasz szef, ale też jako członek zespołu Wodociągów Płockich. Niewiele jest tak wyjątkowych okazji, kiedy mogę wam podziękować za to, co robicie. Jesteście filarem firmy. Dzięki wam mogliśmy przez te lata rozwijać się, a niekiedy po prostu przetrwać* – powiedział między innymi Andrzej Wiśniewski.

Znaczenie spółki docenia także prezydent Płocka Andrzej Nowakowski. – *Dziękuję zarządowi spółki z prezesem Andrzejem Wiśniewskim i wszystkim pracownikom za profesjonalizm, codzienną pracę i realizowane ważne inwestycje, które gwarantują płocczanom bezpieczeństwo zaopatrzenia w wodę i sprawne funkcjonowanie systemu odbioru ścieków. Prowadzone od wielu lat wielkie inwestycje, na które pozyskujemy środki unijne, może nie są widoczne gołym okiem, bo dotyczą w dużej mierze modernizacji infrastruktury podziemnej, ale z pewnością ich pozytywne efekty odczuwamy w codziennym funkcjonowaniu. Rozdział kanalizacji ogólnospławnej na sanitarną i deszczową czy modernizacja stacji uzdatniania wody Grabówka, to tylko przykłady przedsięwzięć, za realizacją których stoją pracownicy Wodociągów. Podczas gali w auli Małachowianki wielu z nich otrzymało zasłużone odznaczenia i wyróżnienia. Raz jeszcze dziękuję, życzę dalszych sukcesów oraz satysfakcji z wykonywanej pracy* – mówił prezydent Andrzej Nowakowski.

J. Danieluk

Podczas gali z okazji 130-lecia Wodociągów Płockich kilkunastu pracowników spółki odebrało odznaczenia państwowe

Uroczystość rozpoczęło wręczenia kilkunastu pracownikom spółki przyznanych przez Prezydenta RP odznaczeń za długoletnią służbę. Wręczył je wicewojewoda mazowiecki Artur Standowicz. – *Proszę przyjąć ode mnie gratulacje za 130 lat służby mieszkańcom Płocka. Firma rozwija się, wykorzystuje nowoczesne technologie. Gratuluję również wszystkim odznaczonym* – powiedział podczas uroczystości wicewojewoda Artur Standowicz.

Wicewojewoda przekazał też list od wojewody mazowieckiego Konstantego Radziwiłła. – *Dzisiejsza uroczystość to także okazja do podkreślenia silnych związków Wodociągów z miastem. Od 1892 roku są one siłą napędową rozwoju Płocka w wymiarze społecznym, cywilizacyjnym i gospodarczym. Jest to możliwe dzięki inwestycjom w infrastrukturę i stałej obecności w życiu lokalnej wspólnoty* – napisał między innymi wojewoda mazowiecki.

(jac)

REKLAMA

eprasa.pl 8bb2862904

Choć wygrali VII edycję Budżetu Obywatelskiego, to...

Portu Borowiczki nie będzie?

Lista projektów zrealizowanych w ramach Budżetu Obywatelskiego Płocka jest bardzo długa. Oznacza to, że wiele pomysłów mieszkańców miasta już istnieje i korzystają z nich nie tylko płocczanie. Ale jest też druga lista - projektów, które zyskały przychylność mieszkańców, ale z różnych powodów nadal nie zostały zrealizowane. Jednym z takich pomysłów jest „Budowa portu w Borowiczkach wraz z terenem rekreacyjnym dla dzieci i młodzieży".

J. Marciniak

Ktoś zapomniał o swojej łodzi, a teraz już nie wypłynie na Wisłę

Wielu mieszkańców miasta, nie tylko osiedla Borowiczki doskonale pamięta projekt Plaża 627. Był rok 2013, kiedy to grupka młodych ludzi zaczęła zagospodarowywać teren na 627 km rzeki Wisły.

Najpierw była to faktycznie plaża, można się było opalać, a żeby nie było nudno, stworzone zostało boisko do siatkówki. Zorganizowane zostały pierwsze zawody, a o Plaży 627 zaczęło być coraz głośniej. Słychać tam było muzykę, w ciepłe dni unosił się nad tym miejscem dym z grilla. Ktoś wpadł na pomysł, by zrobić zawody wędkarskie, ktoś inny piknik rodzinny czy turniej siatkówki, przy brzegu cumowały łódki. To miejsce zaczęło żyć i stawało się kultowym miejscem w Borowiczkach.

Ale przyszedł ten dzień, gdy przy wejściu na plażę postawiony został zakaz wstępu. Okazało się, że jest to teren budowy, a właściwie użytkuje go wykonawca prac pogłębieniowych w Wiśle. Stąd na plaży piękny, żółty piasek. Znak został postawiony, bo teren należy do skarbu państwa, a z tego powodu okoliczni mieszkańcy nie mogą z niego skorzystać.

Plaża 627 została zamknięta, ale wodniacy, którzy ją stworzyli, nie zamierzali rezygnować ze znalezienia nowego miejsca, na którym mogliby się spotykać mieszkańcy osiedla Borowiczki.

Pierwszy raz spróbowali w 2014 roku w II edycji Budżetu Obywatelskiego, kiedy to zgłosili projekt „Plaża 627. Budowa małego portu w Borowiczkach wraz z terenem rekreacyjnym dla dzieci i młodzieży". Niestety projekt został zaopiniowany negatywnie i nie został poddany pod głosowanie.

Ocena była negatywna, bo teren, na którym miał powstać port był w dyspozycji Regionalnego Zarządu Gospodarki Wodnej w Warszawie. Na wystąpienie prezydenta Płocka, dotyczące możliwości adaptacji tego obszaru RZGW odpowiedział negatywnie. „Do końca 2014 roku prowadzone będą prace związane między innymi z rozbudową obwałowań, a po ich zakończeniu - składowany będzie tam wydobyty z Wisły piach. RZGW zadeklarował, że pozytywną decyzję o ewentualnym wykorzystaniu tego obszaru na cele rekreacyjne może podjąć w 2015 roku".

Wodniacy ze Stowarzyszenia „Borovia" cierpliwie poczekali i w 2017 roku ponownie złożyli projekt nazwany tym razem „Odtworzenie małego portu w Borowiczkach, zasypanego podczas rozbudowy wałów przeciwpowodziowych wraz z utworzeniem wydzielonego terenu rekreacyjnego dla dzieci i młodzieży – plac zabaw, boisko do siatkówki i innych sportów oraz miejsce piknikowe".

Opis zwycięskiego projektu

Projekt wygrał, mieszkańcy zagłosowali, a optymiści już wymyślali, co tam zorganizują, jak projekt zostanie zrealizowany. 23 stycznia 2019 roku Gmina Miasto Płock podpisała umowę z firmą Hydroprojekt Włocławek na opracowanie dokumentacji projektowo – kosztorysowej dla zadania pod nazwą „Budowa przystani cumowniczej u ujścia rzeki Rosicy w Płocku wraz z uzyskaniem na rzecz zamawiającego decyzji o pozwoleniu na budowę oraz pełnieniem nadzoru autorskiego.

Zgodnie z projektem, inwestycja miała być zlokalizowana w bezpośrednim sąsiedztwie rzeki Wisły (km 627 +060), przy ujściu małych cieków wodnych Słupianka i Rosica, na prawym (wschodnim) brzegu Wisły, między korytem rzeki, a wałem przeciwpowodziowym. Teren jest obecnie użytkowany, porośnięty pojedynczymi drzewami i trawami, ze względu na bliskość rzeki jest podtapiany. Inwestycja położona będzie w granicach Obszaru Natura 2000, określanej jako Dolina Środkowej Wisły.

Utworzenie cumowiska planuje się poprzez poszerzenie koryta rzeki Rosicy tuż przed ujściem do rzeki Wisły, które będzie stanowiło wejście do portu. Przystań zapewni 80 miejsc postojowych dla łodzi żaglowych, wyposażona zostanie w pomosty pływające, slip, a teren zostanie oświetlony. Oprócz elementów o charakterze rekreacyjnym, przystań zapewni miejsce wypoczynku połączone z żeglowaniem, umożliwiające poznawanie różnorodności krajobrazów oraz cech otaczającej nas przyrody.

J. Marciniak

Piękna, dzika zieleń, praktycznie niedostępna, a mogłaby cieszyć oko spacerowiczów

Parametry techniczne przystani: długość akwenu 57,1 – 79,1 m, szerokość akwenu 50,7 m, maksymalna głębokość – 1,83 m.

Nie da się ukryć, że całość brzmi wyjątkowo zachęcająco i trudno się dziwić, że mieszkańcy Borowiczek, a zwłaszcza wodniacy, z utęsknieniem czekają na realizację inwestycji.

Jak dziś wygląda teren „przyszłego" Portu?

Teren nad Wisłą, między Rosicą i Słupianką, jest jednym z piękniejszych miejsc, dziś zapomnianych, których nikt nie odwiedza. Zarośnięty do granic możliwości przez samosiejki połamanych drzew, rozrośniętych krzewów, trudno dostępny, miał być miejscem przywróconym do życia.

Niestety to miejsce z roku na rok, a nawet można powiedzieć z miesiąca na miesiąc, ulega degradacji. Wisła jest coraz płytsza, można niemal bosą stopą przejść na jedną z wysp, które wyłaniają się z wody. Kiedyś na pewno był tu piękny krajobraz, dziś też jest, owszem, ale trudno zachwycać się rozrastającymi się krzakami, czy samosiejkami drzew, które łamią się przy większym podmuchu wiatru i zalegają w błocie, wydzielając smród gnijącego drzewa.

Terenu nie można odwiedzić, by pospacerować, bo na każdego, kto nie zna naturalnych zasadzek i pułapek, czyhają doły i dołki, spadające gałęzie, a do tego śmieci. Bo teren ten, podobnie jak lasy, jest miejscem wyrzucania niepotrzebnych odpadów. Tu nikt nie zakłada monitoringu, czyli bez strachu, że zostanie się uwiecznionym na zdjęciu, można zostawiać, co w domu jest niepotrzebne, a trudno się tego pozbyć.

Grzegorz, który zabrał nas na „wycieczkę" w miejsce, gdzie być może w przyszłości jednak powstanie Port Borovia, nazywa to dosadnie. – *Tu jest jeden wielki bałagan. My wodniacy, staramy się od czasu do czasu uprzątnąć, przynajmniej trochę ten teren, ale to wszystko na nic. Tu potrzeba gospodarza, który zadbałby, by natura robiła swoje, ale pod „kontrolą". Gdyby powstał port, wtedy regulowana byłaby Wisła, od razu byłoby ładniej, bo sami dbalibyśmy, żeby to był nasz teren. A tak latem nie ma w Wiśle prawie wcale wody, a zimą, kiedy idzie do góry i zalewa okoliczne tereny, układa się worki z piaskiem. Tu przede wszystkim powinien być wzmocniony wał, bo przy każdej powodzi zalewa nas woda, ale odpowiedzialni za takie decyzje, słuchają tylko „Zielonych", którzy wygłaszają swoje zdanie na temat ochrony przyrody, nie wiedząc, jak to miejsce wygląda. Założę się, że ci, co wysyłają protesty, by tu nic nie robić, nawet nie wiedzą, o co walczą* – mówi zdenerwowany.

I dodaje, że wkrótce już nawet nie będzie sensu budować portu, bo będzie zbyt płytko, by dopłynąć jakąkolwiek jednostką. A przecież port to miejsce, gdzie cumują łódki. Mało tego, jego zdaniem ludzie odpowiedzialni za to, by Wisła nadal była królową rzek, robią wszystko, by wkrótce przestała całkowicie spełniać swoją rolę.

– *Czasy mamy takie, że piasek jest jednym z droższych materiałów budowlanych. Wisłę trzeba pogłębić, a to oznacza, że mamy tony pięknego, żółtego, czystego piasku do wydobycia. Są firmy, które pogłębiłyby Wisłę tylko za ten piasek. Nie rozumiem dlaczego nie można zbudować portu, przecież byłyby z tego same zyski. Nie mówimy o powstaniu wielkiej, głośnej dyskoteki, tylko miejsca rekreacyjnego dla rodzin z dziećmi i miejsca, gdzie można cumować łódki. O nas, czyli mieszkańcach Borowiczek, mówi się zwykle przed wyborami i jak idzie woda. Po wyborach i po przejściu wody, słyszymy tylko, że brakuje na wszystko pieniędzy* – tłumaczy.

Miasto nie rezygnuje z projektu

Jak nas poinformował zastępca prezydenta miasta Płocka Artur Zieliński, wykonawca opracował koncepcję projektowanej budowy przystani cumowniczej oraz opracował projekt budowlany i podjął działania w zakresie uzyskania decyzji o środowiskowych uwarunkowaniach realizacji inwestycji.

– *11 grudnia 2019 roku Regionalny Dyrektor Ochrony Środowiska wydał postanowienie nakładające konieczność przeprowadzenia oceny oddziaływania na środowisko, czyli wykonanie raportu oddziaływania na środowisko w pełnym zakresie, gdyż teren objęty inwestycją znajduje się w obszarze Natura 2000. W ramach raportu wykonawca zobowiązany został do przeprowadzenia inwentaryzacji przyrodniczej we wszystkich okresach fenologicznych. Monitoring przyrodniczy obejmował elementy przyrodnicze: fauna, awifauna, herpetofauna, chiropterofauna, ichtiofauna, entomofauna oraz flora i siedliska* – wylicza Zieliński.

Już po tym wyliczeniu widać, że ktoś tu działa na czas i ma nadzieję, że na przeszkodzie w realizacji projektu staną pieniądze. Mimo tych problemów, w grudniu 2020 projektant przedłożył Raport o oddziaływaniu inwestycji na środowisko do Wydziału Kształtowania Środowiska Urzędu Miasta Płocka, który został skierowany do Regionalnego Dyrektora Ochrony Środowiska i Wód Polskich w celu uzgodnienia i zaopiniowania.

Jak się jednak okazało, w ramach prowadzonych uzgodnień, uzupełnienia raportów, postanowieniem z dnia 2 listopada 2021, RDOŚ w Warszawie negatywnie uzgodnił warunki przedsięwzięcia. Również Państwowe Gospodarstwo Wodne Wody Polskie, postanowieniem z dnia 29 listopada, odmówiło uzgodnienia warunków realizacji przedsięwzięcia.

Co z tego wynika? Na podstawie negatywnych opinii prezydent miasta Płocka z dniem 20 grudnia 2021 odmówił zgody na realizację projektu „Budowa przystani cumowniczej u ujścia rzeki Rosicy w Płocku".

Ale to nie koniec. Płock reprezentowany przez Agatę Łukasik, projektanta Hydroprojektu Włocławek, złożył w styczniu 2022 roku odwołanie od odmownej decyzji do Samorządowego Kolegium Odwoławczego w Płocku. SKO postanowieniem z 18 maja 2022 stwierdziło niedopuszczalność odwołania. – *Czekamy jeszcze na opinię prawną od WKŚ* – twierdzi Zieliński.

Trudno pocieszać wodniaków z Borowiczek, że port powstanie. Urzędnicy z RDOŚ i Wód Polskich są zdania, że taka inwestycja nie może zostać zrealizowana we wskazanym miejscu. Ze zdaniem mieszkańców się nie liczą.

Jola Marciniak

eprasa.pl 8bb2862904

Autobusy wodorowe na ulicach Płocka

Pierwsze już za dwa lata?

W tym tygodniu ma zostać podpisana umowa na dostawę pięciu autobusów niskoemisyjnych – trzech hybrydowych i dwóch z silnikami diesla Euro VI – będzie ostatnim zamówieniem takich pojazdów dla płockiej komunikacji publicznej. Jak zapewnił podczas ubiegłotygodniowej konferencji prasowej prezydent Płocka Andrzej Nowakowski, przyszłość transportu zbiorowego w naszym mieście należy do pojazdów zeroemisyjnych z napędem wodorowym. Żeby samorząd mógł myśleć o zakupie takich pojazdów, radni musieli podczas czerwcowej sesji podjąć decyzję o zmianie wieloletniej prognozy finansowej, dzięki czemu w kolejnych budżetach miasta znajdą się aż 93 mln złotych na zakup wodorowców. To zaledwie część potrzebnych pieniędzy. Resztę miasto planuje pozyskać ze środków unijnych. Może to być nawet 80 proc. zamówienia.

J. Danieluk

Od lewej: prezes KM Płock Marcin Uchwał, prezydent Andrzej Nowakowski, wiceprezes KM Płock Aleksandra Sieczkowska-Pachelska

Zbliża się kolejna rewolucja w płockim transporcie publicznym. Być może już w 2024 roku na ulice miasta wyjadą autobusy z napędem wodorowym. Podczas ubiegłotygodniowej konferencji prasowej prezydent Płocka Andrzej Nowakowski poinformował o rozpoczęciu przygotowań do zapewnienia płocczanom transportu zeroemisyjnego. – *Umowa na zakup pięciu niskoemisyjnych autobusów będzie ostatnią w naszym mieście. Kolejna umowa i kolejne działania będą nastawione na zeromisyjne autobusy wodorowe* – mówi prezydent Andrzej Nowakowski.

Takiej decyzji mieszkańcy Płocka mogli się spodziewać. Przygotowania trwają już od dłuższego czasu. – *Przypomnę, że już w 2020 roku podpisaliśmy porozumienie z PKN ORLEN w sprawie wspólnych działań dla rozwoju transportu publicznego zasilanego wodorem. Już wtedy wiedzieliśmy, że wodór jest przyszłością transportu miejskiego. To były pierwsze takie kroki w Polsce. Wierzyliśmy, że wodór będzie traktowany jak paliwo. Zakup autobusów wodorowych nie byłby możliwy bez producenta i dostawcy tego paliwa. Wówczas deklaracje ze strony PKN ORLEN dawały perspektywę kolejnych działań* – dodaje Andrzej Nowakowski.

W 2021 roku Komunikacja Miejska Płock zaangażowała się w tworzenie Mazowieckiej Doliny Wodorowej. W tej inicjatywie uczestniczy również PKN ORLEN, Agencja Rozwoju Przemysłu, Politechnika Warszawska, Akademia Górniczo-Hutnicza z Krakowa, Polska Izba Przemysłu Chemicznego i inne podmioty. – *Także to gremium jest przekonane, że wodór jest przyszłością nie tylko transportu miejskiego, ale także polskiej energetyki. Dlatego intensyfikujemy nasze działania i przygotowujemy się do konkursów, które w najbliższych miesiącach będzie ogłaszać Mazowiecka Jednostka Wdrażania Programów Unijnych na nowe autobusy. Chcemy pozyskiwać do 80 procent na zakup autobusów wodorowych* – tłumaczy Andrzej Nowakowski.

Autobusy wodorowe mają dużo większy zasięg. Ich „tankowanie" trwa około 10 minut, mogą też pomieścić więcej pasażerów. To dużo krócej niż ładowanie pojazdu elektrycznego. Pojazd jest napędzany energią elektryczną powstałą w wyniku wiązania cząsteczek wodoru i tlenu w parę wodną, ta ostatnia jest emitowana na zewnątrz, co oznacza, że do atmosfery nie są emitowane substancje szkodliwe.

Pierwotnie miasto miało zadeklarowane środki na transport niskoemisyjny na lata 2023 – 2025. Pierwsze konkursy na środki unijne mogą zostać ogłoszone w ostatnim kwartale tego roku, a ich rozstrzygnięcie nastąpi w pierwszych miesiącach przyszłego roku. – *Jeśli nawet ogłosimy postępowania przetargowe na początku przyszłego roku to wyprodukowanie autobusów wodorowych potrwa co najmniej rok, więc pierwsze płatności nastąpią w roku 2024* – mówi prezydent Nowakowski

Dlatego to właśnie na 2024 rok zostały zapisane w wieloletniej prognozie finansowej pierwsze płatności za autobusy wodorowe. Na 2024 rok radni zarezerwowali kwotę 43 mln złotych, na lata 2025 i 2026 – po 25 mln złotych. W sumie będzie to kwota ponad 93 mln złotych. – *Musimy mieć te środki, żeby aplikować o środki unijne. Stąd zmiana wieloletniej prognozy finansowej* – tłumaczy Andrzej Nowakowski.

KM Płock gotowa na zmianę

Zadowolenia z decyzji o przygotowaniach do zakupu autobusów wodorowych nie kryje prezes KM Płock. – *To odważna decyzja idąca z duchem nowoczesności. Spełnia przede wszystkim wymogi umów międzynarodowych i prawa krajowego w zakresie programu zeroemisyjnego. Przypomnę, że takie miasto jak Płock od 2028 roku będzie musiało realizować transport publiczny przy wykorzystaniu 30 procent taboru zeroemisyjnego. Już w pierwszym naborze będziemy chcieli aplikować o dofinansowanie 34 autobusów wodorowych. Jesteśmy przekonani, że pierwsze na ulice miasta wyjadą już w 2024 roku. Z punktu widzenia operatora transportu publicznego jest to w tej chwili najlepsze rozwiązanie, zarówno dla nas, jak i dla pasażerów* – mówi Marcin Uchwał.

Prezes KM Płock zwraca uwagę, że przebieg autobusu wodorowego wynosi ponad 400 kilometrów na jednym tankowaniu. Nie potrzeba też budować specjalnej infrastruktury, takiej jak ładowarki na zajezdni i pętlach w przypadku autobusów elektrycznych. Kolejną zaletą jest większa przestrzeń dla pasażerów. - *Autobus wodorowy jest autobusem elektrycznym, w którym na dachu znajduje się urządzenie produkujące prąd z wodoru. Jedynym ubocznym skutkiem tego procesu jest para wodna* – dodaje Marcin Uchwał.

Na razie nie wiadomo, gdzie powstanie stacja tankowania wodoru. Jest jednak szansa, że będzie ona dostępna nie tylko dla autobusów, ale także dla klientów z zewnątrz, jak ma to miejsce w przypadku tradycyjnej stacji paliw prowadzonej przez KM Płock. Z paliwa mogliby przede wszystkim korzystać przedsiębiorcy posiadający samochody ciężarowe. Stacje tankowania wodoru mogą być modułowe, co pozwala na ich rozbudowę w miarę wzrostu potrzeb. Kluczowy jest czas tankowania, który w przypadku autobusu wynosi około 10 minut.

W tej chwili tylko w Polsce jest już trzech producentów autobusów wodorowych. Koszt zakupu autobusu wodorowego to obecnie od 2,8 mln zł do 3,2 mln złotych netto. W przypadku autobusu elektrycznego trzeba wydać od 2,4 mln złotych do 2,6 mln złotych. – *To różnice rzędu 400 – 500 tysięcy złotych. Istotną rzeczą jest, że w okresie użytkowania autobus wodorowy jest dużo tańszy od elektrycznego. Nie wymaga wymiany baterii. Mówimy o regeneracji membran wodorowych, które są dużo tańsze. Rozwój technologii pozwala na obniżanie kosztów. Jeszcze rok temu nie można było regenerować ogniw wodorowych, tylko trzeba było całe wymieniać* – mówi Marcin Uchwał.

Jacek Danieluk

Grupa ORLEN a Komunikacja Miejska w Krakowie

Autobus na paliwo wodorowe

PKN ORLEN uruchomił w Krakowie swoją pierwszą w Polsce mobilną stację tankowania wodoru. Wodór pochodzący z biorafinerii Grupy ORLEN w Trzebini będzie napędzać ogniwa autobusu zeroemisyjnego testowanego w krakowskiej komunikacji miejskiej. Po pełnym zatankowaniu wodoru będzie mógł on przejechać do 350 km.

PKN ORLEN

To już kolejna inwestycja, która wpisuje się w ogłoszoną w tym roku strategię wodorową Grupy ORLEN. Do 2030 roku na realizację projektów wodorowych Koncern przeznaczy 7,4 mld zł. W przyszłym roku otwarte zostaną kolejne dwie stacje wodorowe w Polsce, które będą dostępne dla wszystkich użytkowników pojazdów napędzanych paliwem wodorowym.

– *Konsekwentnie realizujemy zadania, które zapewnią Polakom bezpieczeństwo energetyczne, a koncernowi stabilny, długofalowy rozwój i silną pozycję w Europie. Wzmacniamy kompetencje w obszarze paliw alternatywnych, w tym wodoru, który będzie odgrywał coraz większą rolę w rozwoju motoryzacji i jest uważany za jeden z kluczowych elementów transformacji energetycznej. Planowane inwestycje wodorowe w horyzoncie strategii do 2030 roku uplasują nas jako lidera i partnera pierwszego wyboru w budowaniu gospodarki wodorowej w Europie Środkowo-Wschodniej. Szczególnie duży potencjał dla tego paliwa widzimy w transporcie publicznym. Pierwszą mobilną stację uruchomiliśmy w Krakowie, a nasze plany zakładają budowę kolejnych nie tylko w Polsce, ale także za granicą* – mówi Daniel Obajtek, Prezes Zarządu PKN ORLEN.

Stacja tankowania wodoru została uruchomiona w Krakowie, w zajezdni autobusowej. Dostawy tego ekologicznego paliwa odbywają się z rafinerii w Trzebini, należącej do spółki ORLEN Południe, za pomocą „bateriowozu", czyli kontenera ze zbiornikami, w którym jest zmagazynowane 400 kg wodoru. To ilość, która pozwala zatankować do pełna miejski autobus wodorowy ponad 11 razy.

Autobus wodorowy, z którego będą mogli korzystać mieszkańcy Krakowa, to pojazd całkowicie zeroemisyjny, który „emituje" jedynie parę wodną. Jest wyposażony w ogniwo wodorowe o mocy 70 kW i 5 zbiorników wodoru o łącznej pojemności ponad 35 kg. Autobus może przejechać na jednym pełnym tankowaniu do 350 km.

Inwestycja zrealizowana przez PKN ORLEN we współpracy z Miejskim Przedsiębiorstwem Komunikacyjnym w Krakowie będzie wspierać rozwój ekologicznego, zeromisyjnego transportu publicznego w stolicy Małopolski, poprawiając jakość życia jej mieszkańców. Do tej pory koncern podpisał listy intencyjne o współpracy z ponad 20 polskimi miastami i 6 przedsiębiorstwami, które są potencjalnymi odbiorcami produkowanego przez Grupę ORLEN wodoru. Ponadto, w maju br. podpisane zostało porozumienie o strategicznej współpracy z firmą Alstom przy dostawach bezemisyjnych, ekologicznych pociągów i paliwa wodorowego dla publicznego transportu kolejowego.

Zgodnie ze strategią wodorową, do 2030 r. koncern przeznaczy 7,4 mld zł na inwestycje w wodór oparty o odnawialne źródła energii i technologię przetwarzania odpadów komunalnych. Dzięki temu blisko połowa wytwarzanego w Grupie ORLEN wodoru będzie nisko- i zeroemisyjna. W ciągu najbliższych 8 lat Grupa ORLEN stworzy sieć ponad 100 stacji tankowania wodoru, z których będą mogli korzystać kierowcy w Polsce, Czechach i na Słowacji. W Polsce powstanie ok. 57 stacji, na Słowacji ok. 26, a w Czechach ok. 28.

Obecnie koncern posiada już dwie stacje tankowania wodoru w Niemczech. W tym roku korzystać będzie można z kolejnych czterech: trzech w Czechach i jednej w Polsce, w Krakowie, dedykowanej dla pojazdów komunikacji miejskiej. Z kolei w 2023 r. planowane jest otwarcie publicznych stacji wodorowych w Poznaniu i Katowicach, które będą dostępne dla wszystkich użytkowników pojazdów wodorowych. W trakcie postępowań przetargowych są kolejne stacje w Wałbrzychu, Pile i Włocławku.

Do 2030 roku Grupa ORLEN zbuduje także 10 hubów wodorowych w Polsce i za granicą. Pierwszy hub wodorowy, o wydajności ok. 50 kilogramów wodoru jakości automotive na godzinę, został uruchomiony już w zeszłym roku w Trzebini. Obecnie produkuje wodór z gazu ziemnego, z przeznaczeniem dla transportu, a docelowo wytwarzany będzie w nim wodór niskoemisyjny pochodzący z biometanu. Grupa ORLEN już rozpoczęła prace przygotowawcze w tym zakresie.

Opr. (t)

eprasa.pl 8bb2862904

Wichura w jednej chwili porwała cały jej świat

82-latka z Suserza bez dachu nad głową

Patrycja Zębała, wnuczka 82-letniej kobiety, której wichura zniszczyła dom w niewielkiej miejscowości Suserz (gm. Szczawin Kościelny), prosi o pomoc dla swojej babci. Potrzeba 70 tys. zł na remont budynku zdewastowanego przez żywioł. Przez wichurę seniorka dosłownie straciła dach nad głową... Chce wrócić do swoich czterech ścian, bo nie przesadza się starych drzew. Ściany pokrywa jednak grzyb i pleśń, a dachu nie ma.

Archiwum

Kobieta wiele w życiu przeszła. Rodzinny dom dawno opuściły jej dzieci. Mąż zmarł. Przeszła nowotwór piersi, żyje m.in. z cukrzycą, chorobą wieńcową, niewydolnością serca, reumatyzmem. Pomimo tych niedogodności żyła samotnie, skromnie i do niedawna szczęśliwie w swoich własnych czterech ścianach. – *Odkąd pamiętam - dla babci ten dom znaczył wiele – wspólnie z mężem wybudowali go około 50 lat temu. Na ziemi, gdzie babcia się urodziła, wychowała, i założyła własną rodzinę. To z tym domem, wiążą się jej wspomnienia* – opowiada wnuczka.

Babcia Stasia miała w nim cały swój świat, który runął kilka tygodni temu - 9 czerwca roku. Wichura zerwała dach jej domu i przeniosła go kilkadziesiąt metrów dalej! Wszystkie przedmioty znajdujące się na strychu zostały porozrzucane wokół budynku. Deszcz zalał odsłonięty strop, a woda zaczęła przedostawać się do mieszkania. Babcia Stasia była wtedy w domu. Na szczęście nic się jej nie stało. Po przejściu ulewy dom nie nadawał się już do niczego. Inspektor Nadzoru Budowlanego, wezwany przez służby ratownicze stwierdził, że zniszczeniu uległa cała konstrukcja dachu, a także ściany szczytowe ponad poziomem przyziemia i przeważająca część komina. Ponadto zalaniu uległ strop betonowy i wewnętrzna instalacja elektryczna. Dla bezpieczeństwa zostało odłączone zasilanie. To wystarczyło, by zakazać kobiecie użytkowania domu do czasu usunięcia stwierdzonych nieprawidłowości.

Babcia Stasia trafiła do rodziny. – *Rozmiar i charakter powstałych zniszczeń wykracza poza zakres możliwości odtworzenia stanu pierwotnego budynku. Wykracza również poza możliwości finansowe babci, która ostatnie swoje oszczędności przeznaczyła na generalny remont swojego domu. Wyremontowała kuchnię, pokój, łazienkę, kotłownię. Nie nacieszyła się tym długo, bo przyszła wichura i wszystko doszczętnie zniszczyła* – mówi wnuczka.

Aby babcia Stasia mogła wrócić i zamieszkać w swoim domu, należy odbudować dach wraz ze wzmocnieniem stropu, zdemontować podwieszane sufity, usunąć tynki i położyć nowe. Tylko w ten sposób będzie można pozbyć się grzyba. By móc rozpocząć odbudowę, konieczne jest też zdobycie wszelkich pozwoleń. A to wiąże się z kolejnymi kosztami. Na domiar złego część mebli, wyniesionych do jednego nieremontowanego pomieszczenia, została zalana i zniszczona. Niestety, meble nie nadają się do użytku.

Gdzie nie spojrzeć tam same zniszczenia. Problemy gonią problemy. A babcia Stasia mimo wszystko ma nadzieję, że uda jej się jeszcze wrócić do ukochanego domu. Potrzeba do tego tylko 70 tys. zł.

Podajemy link do zbiórki internetowej, by pomóc kobiecie w odbudowaniu jej domu - https://zrzutka.pl/nie-przesadza-sie-starych-drzew-tragedia-babci-stasi **BS**

Gminy z rządowym dofinansowaniem

Będą nowe drogi

Ponad 25,8 mln zł otrzymają samorządy z województwa mazowieckiego, z regionów ciechanowskiego, warszawskiego, ostrołęckiego, radomskiego, siedleckiego oraz płockiego w ramach Rządowego Funduszu Rozwoju Dróg. Wśród beneficjentów znalazły się również dwie gminy z terenu powiatu płockiego. Są to Stara Biała oraz Radzanowo. Uroczystość podpisania umów z udziałem Wojewody Mazowieckiego Konstantego Radziwiłła odbyła się w Mazowieckim Urzędzie Wojewódzkim w Warszawie.

Dofinansowanie w ramach Rządowego Funduszu Rozwoju Dróg otrzymały dwie gminy z terenu powiatu płockiego. Środki na inwestycje drogowe pozyskały gminy Stara Biała oraz Radzanowo. W przypadku Starej Białej chodzi o umowę na kwotę ponad 543 000 zł. Środki te zostaną przeznaczone na budowę drogi gminnej w miejscowości Dziarnowo.

Jeżeli chodzi o gminę Radzanowo, to umowa opiewa na kwotę ponad miliona złotych. Środki zostaną skierowane na przebudowę drogi gminnej - ulicy Klonowej w miejscowości Radzanowo.

Rządowy Fundusz Rozwoju Dróg (dawniej Fundusz Dróg Samorządowych) to wsparcie realizacji zadań na drogach zarządzanych przez jednostki samorządu terytorialnego. Dzięki środkom z Rządowego Funduszu Rozwoju Dróg, samorządy z województwa mazowieckiego otrzymają w 2022 r. dofinansowanie na realizację zadań polegających na budowie, przebudowie lub remoncie dróg gminnych i powiatowych w kwocie 300 800 909,17 zł. Dofinansowaniem na chwilę obecną objęte zostanie 165 zadań, z czego 17 zadań to zadania wieloletnie kontynuowane, a 148 to zadania, których realizacja rozpocznie się w 2022 r. Kolejne zadania, znajdujące się na listach rezerwowych, będą mogły zostać dofinansowane w przypadku wystąpienia oszczędności.

Opr. (ek)

Mazowiecki Urząd Wojewódzki

Umowę na dofinansowanie podpisał m.in. wójt gminy Radzanowo - Piotr Jakubowski

W Płocku przybywa „hoteli" dla owadów

Kolejne stanęły w Parku Północnym

Trzy kolejne hotele dla dzikich zapylaczy stanęły w Płocku. Tym razem Przedsiębiorstwo Gospodarowania Odpadami ustawiło je w Parku Północnym.

Urząd Miasta Płocka

Hotele dla dzikich zapylaczy stanęły w Parku Północnym

Około 80 proc. naszych rodzimych upraw należy do roślin owadopylnych. Około 1/3 produktów spożywanych przez człowieka jest zależna bezpośrednio lub pośrednio od zapylania przez owady. Dlatego „hotele" dla owadów są coraz bardziej potrzebne. Ubywa bowiem naturalnych kryjówek dla owadów, bez których nie będziemy mieć owocujących drzew i zieleni miejskiej. Hotele dla dzikich zapylaczy są doskonałym schronieniem i miejscem do życia oraz rozmnażania się dla pszczół różnych gatunków.

Koszenie traw czy grabienie liści zabiera owadom naturalne miejsce do schronienia. Ratunkiem dla nich są hotele – miejsca do życia i rozmnażania się. W ubiegłym tygodniu w Parku Północnym zostały ustawione trzy kolejne hotele dla dzikich zapylaczy. Zbudowali je pracownicy ekipy remontowej Przedsiębiorstwa Gospodarowania Odpadami, wykorzystując do tego odpady komunalne. W Płocku już wcześniej postawiono hotel dla dzikich zapylaczy w lasku brzozowym na Podolszycach Południe w ramach Budżetu Obywatelskiego Płocka. Tam, gdzie to możliwe, pozostawiane są spróchniałe pnie drzew. Czasami miejskie służby „pomagają" owadom wprowadzić się do nich szybciej, poprzez nawiercenie w nich otworów. Takie „naturalne" hotele są przy schodach Broniewskiego.

Teraz budowaniem kolejnych hoteli dla dzikich zapylaczy zajmuje się PGO. Wykonuje je ekipa remontowa tej gminnej spółki w całości z odpadów komunalnych, wykorzystując stare meble, drewno, słomę, pędy roślin oraz elementy ceramiczne. Przed miesiącem PGO ustawiło dwa hotele obok gmachu Politechniki Warszawskiej przy ul. Łukasiewicza. W ubiegłym tygodniu pracownicy spółki postawili kolejne trzy w Parku Północnym. Obok nich znalazły się rośliny miododajne, posadzone w specjalnie na tę okazję zbudowanych donicach. – *Jednym z naszych zadań jest również edukacja ekologiczna. Hotele dla dzikich zapylaczy są jej elementem* – mówią przedstawiciele spółki. **Opr. (jac)**

Na płockich policjantów zawsze można liczyć!

Nadzwyczajna eskorta rodzącej

W okolicy ul. Wyszogrodzkiej kierowca audi jechał pod prąd ulicą jednokierunkową. Na tę sytuację zareagowały policjantki, patrolujące okolicę. Szybko zatrzymały pirata drogowego. Wtedy okazało się, że w samochodzie rodzi kobieta. Zdenerwowany mąż wiózł żonę do szpitala.

– *Funkcjonariuszki podjęły natychmiastową decyzję o eskorcie przyszłych rodziców do szpitala. Zgłosiły interwencję oficerowi dyżurnemu, poinformowały kierowcę o środkach bezpieczeństwa, jakie musi zachować podczas przejazdu i przy użyciu sygnałów dźwiękowych oraz świetlnych ruszyli razem w stronę szpitala. Przejazd do szpitala trwał zaledwie kilka minut* – mówi asp. Krystyna Kowalska z Komendy Miejskiej w Płocku.

Ta wyjątkowa sytuacja miała miejsce w poniedziałek, 27 czerwca po godzinie 13.30. Dodajmy, że w okolicy ul. Wyszogrodzkiej w związku z remontami dróg, obowiązywała zmiana organizacji ruchu. Zdenerwowany rodzącą w samochodzie żoną mężczyzna mógł mieć spory problem z tym, by jak najszybciej dotrzeć do szpitala.

W tej sytuacji pojawienie się patrolu policji okazało się zbawienne. Rodzącą eskortowały st. sierż. Katarzyna Żachowska i sierż. Izabela Wierzbicka. Dzięki pomocy policjantek rodząca kobieta w szybki i co najważniejsze bezpieczny sposób dotarła pod opiekę lekarzy.

Dodajmy, że to nie pierwszy przypadek, gdy płoccy policjanci pomagają rodzącym kobietom dostać się na porodówkę. W ubiegłym roku mieliśmy już dwa takie przypadki, gdy rodzące kobiety utknęły w drodze do szpitala w korkach na ulicach Płocka - w grudniu na osiedlu Borowiczki i we wrześniu na ul. Otolińskiej. Co istotne, wszystkie porody zakończyły się szczęśliwie. **BS**

eprasa.pl 8bb2862904

Uroczysta msza święta w płockiej bazylice katedralnej

Bp Piotr Libera pożegnał się z diecezją płocką

Bp Piotr Libera przez 15 lat pełnił urząd biskupa płockiego. 4 czerwca, za zgodą papieża Franciszka, ze względów zdrowotnych przeszedł na wcześniejszą emeryturę. W zeszły poniedziałek diecezja płocka podziękowała duchownemu za posługę.

www.plock.gosc.pl

W katedrze odprawiona została uroczysta msza święta, w trakcie której bp Piotr Libera modlił się m.in. o wybór nowego biskupa płockiego. Na zakończenie nabożeństwa udzielił jego uczestnikom błogosławieństwa.

W imieniu biskupów i prezbiteratu bp. Piotrowi Liberze podziękował biskup pomocniczy Mirosław Milewski. Stwierdził, że wielu zapamięta go jako „człowieka pobożnego, otwartego, refleksyjnego i pracowitego". Życzył bp. Liberze, aby Jezus wynagrodził mu wszelkie dobro, które stało się udziałem diecezjan.

Były biskup płocki przyjął też słowa wdzięczności od osób konsekrowanych, w których imieniu mówiła s. Paschalis ze Zgromadzenia Sióstr Matki Bożej Miłosierdzia w Płocku, a także od osób świeckich. Tę grupę reprezentowała rodzina Joanny i Andrzeja Jędrzejczuków z Domowego Kościoła.

Bp Piotr Libera w słowie do uczestników spotkania odwołał się do swojego niedawnego listu do diecezjan, wydanego z okazji 15-lecia prowadzenia diecezji płockiej. Zaznaczył, że podczas „Te Deum laudamus" wyśpiewano dziękczynienie za to, co udało się wspólnie dla diecezji dokonać.

Hierarcha poprosił o dalszą modlitwę za niego, ale też o nowego pasterza diecezji płockiej. Warto w tym miejscu nadmienić, że diecezja płocka jest w szczególnym momencie. Powoli przygotowuje się do jubileuszu 950-lecia istnienia, co nastąpi za 3 lata. Wydarzenie to wpisuje się w Wielki Jubileusz Chrześcijaństwa, który ogłosił papież Franciszek.

W uroczystości w katedrze uczestniczyła m. in. wspólnota Wyższego Seminarium Duchownego w Płocku, przedstawiciele trzech kapituł: katedralnej płockiej, kolegiackiej pułtuskiej i kolegiackiej św. Michała w Płocku, reprezentanci ruchów i organizacji katolickich. Obecny był ks. mitrat Eliasz Tarasiewicz z Kościoła prawosławnego i ks. Szymon Czembor z Kościoła ewangelicko-augsburskiego.

Po zakończeniu uroczystości jej uczestnicy przeszli do Opactwa Pobenedyktyńskiego, gdzie bp Piotr Libera przyjmował indywidualne podziękowania od duchowieństwa, wspólnot religijnych i współpracowników, a w przededniu dnia patronalnego - także życzenia imieninowe.

Przypomnijmy, że bp Piotr Libera 2 maja 2007 r. został mianowany biskupem płockim przez papieża Benedykta XVI. Ingres do katedry płockiej odbył się 31 maja 2007 r. Jako ordynariusz płocki wprowadził w diecezji coroczne obchody Światowego Dnia Młodzieży. Przypadają one w Niedzielę Palmową. Jako pierwszy w historii biskup diecezjalny płocki odwiedził katedrę Kościoła Starokatolickiego Mariawitów w Płocku. Aktywnie włączał się w doroczne obchody Tygodnia Modlitw o Jedność Chrześcijan. W 2007 r. powołał Radę Społeczną przy Biskupie Płockim. W roku 2008 jako jedyny biskup diecezjalny w Polsce powierzył funkcję rzecznika prasowego świeckiej kobiecie.

Podjął decyzję o tym, aby rok 2008 był w diecezji Rokiem Bł. Abp. Antoniego J. Nowowiejskiego - biskupa płockiego w latach 1908-1941, męczennika II wojny światowej. W 2009 r. zainaugurował pierwsze w diecezji Okno Życia. Mieści się ono w klasztorze Zgromadzenia Sióstr Matki Bożej Miłosierdzia przy Starym Rynku w Płocku.

Doprowadził do reorganizacji dekanatów w diecezji. Aktualnie jest ich 28. Bp Libera doprowadził do ogłoszenia roku 2018 przez Episkopat Polski - Rokiem Świętego Stanisława Kostki, ponadto święty ten ponownie został głównym patronem diecezji płockiej.

Dnia 17 września 2018 r., jako pierwszy biskup diecezjalny w Polsce, przekazał informacje o przypadkach nadużyć wobec osób małoletnich przez niektórych duchownych. 22 czerwca 2021 r. ukazał się „Raport o nadużyciach seksualnych popełnionych przez niektórych duchownych diecezji płockiej zgłoszonych od 31 maja 2007 roku do 31 maja 2021 roku", będący owocem pracy Zespołu „Ku uzdrowieniu i odnowie", powołanego przez bp. Liberę w 2013 r.

Jako biskup płocki wspierał misje i misjonarzy z diecezji płockiej. Towarzyszył pielgrzymom, którzy chodzą w dorocznej Pieszej Pielgrzymce Diecezji Płockiej na Jasną Górę. Od 1 lipca do 31 grudnia 2019 roku, za zgodą papieża Franciszka, przebywał w eremie kamedulskim Srebrnej Góry pod Krakowem.

Po przejściu na emeryturę bp. Piotra Liberę zastąpił chwilowo w obowiązkach biskup Wiesław Śmigiel, który jest administratorem apostolskim diecezji płockiej. Nadal jest też biskupem diecezji toruńskiej. Płocka diecezja wciąż czeka na nowego biskupa. Decyzję w tej sprawie podejmie stolica apostolska. Nie ma określonego czasu, w którym może to nastąpić.

BS

eprasa.pl 8bb2862904

Aby język giętki potrafił ukryć, że nie myśli głowa

Jacek Fedorowicz w Mediatece

W czwartkowy wieczór gościem Mediateki był Jacek Fedorowicz. Satyryk, współautor audycji radiowej „60 minut na godzinę" i programu „Dziennik Telewizyjny" opowiadał w Płocku o swoich filmach, słynnej postaci Kolegi Kierownika i pasji sportowej.

Teresa Gos

Fedorowicz studiował na Wydziale Malarstwa w Wyższej Szkole Sztuk Plastycznych w Gdańsku. W latach 1954-60 należał do studenckiego teatru Bim-Bom. Opiekunami grupy byli młodzi aktorzy Zbigniew Cybulski i Bogumił Kobiela. W czasie studiów rozpoczął współpracę z gdańskim radiem, w lokalnej i ogólnopolskiej prasie publikował teksty i karykatury („Dookoła świata", „Po prostu", „Dziennik Bałtycki", „Szpilki"). Pisał skecze i monologi do programów estradowych, piosenki. W latach 70. prowadził popularną audycję radiową „60 minut na godzinę", gdzie kreował m.in. postać Kolegi Kierownika. W Telewizji Polskiej współtworzył cykliczne programy rozrywkowe, m.in. „Poznajmy się" i „Małżeństwo doskonałe" (1974-81). Po ogłoszeniu stanu wojennego zerwał kontakty z państwowymi środkami przekazu, a swoje utwory publikował w wydawnictwach i prasie II obiegu. Ż żoną Hanną zaangażował się w działalność Prymasowskiego Komitetu Pomocy Osobom Pozbawionym Wolności i ich Rodzinom. W 1989 roku był współautorem audycji przedwyborczych Komitetu Obywatelskiego. Występował na wieczorach autorskich w całej Polsce. W latach dziewięćdziesiątych prowadził w TVP program „Dziennik Telewizyjny".

Zadebiutował w filmie „Do widzenia, do jutra". Potem były: „Lekarstwo na miłość" (1965), „Małżeństwo z rozsądku" (1966), „Kochajmy syrenki" (1966), „Polowanie na muchy" (1969), „Motodrama" (1971), „Orkiestra niewidzialnych instrumentów" (2009). Ze Stanisławem Bareją, Stanisławem Tymem i Jerzym Dobrowolskim napisali scenariusz do filmów: „Nie ma róży bez ognia" (1974), w którym także zagrał główną rolę.

Zapytany w Płocku o współpracę z Bareją opowiadał, że wspomina ją dobrze. – *„Nie ma róży bez ognia" to był specyficzny film, w którym nie musiałem grać. Główna postać to byłem ja, zawsze miałem ambicje belferskie. Niektóre sceny nawiązywały do filmów z Haroldem Lloydem, których byliśmy obaj wielkimi fanami. Jest tam trochę mojego „Harolda Lloydzika". Współpraca z Jurkiem Dobrowolskim układała się źle. Chciał dominować nad wszystkim i egzekwował to, co wymyślił. Ja się nie zgadzałem, on mnie ochrzaniał, ale filmowi to wyszło na dobre. Dobrowolski z Tymem przyjaźnili się i wspomagali. Scenę zaczynali od tego, że czytali dialog, któryśmy pisali ze Staszkiem i kpili z każdego słowa: ludzie tak nie mówią przecież! i zastępowali je swoimi. I bardzo dobrze. Ja ze Staszkiem skończyliśmy jako autorzy w glorii i chwale.*

Fedorowicz grał potem w wielu filmach epizody. Wspominał np. krótką scenę w „Panu T." Marcina Krzyształowicza. – *To było bardzo zabawne. Wystąpiliśmy z Kazimierzem Kutzem i Leszkiem Balcerowiczem jako trzech profesorów filozofii malujących żyrafy i rozmawiających o terminie „substancja".*

Jacek Fedorowicz był także współautorem audycji radiowej „60 minut na godzinę". Ostatnia miała być wydana w dniu ogłoszenia stanu wojennego, ale oczywiście nie poszła. Potem już nie została wznowiona i Kolega Kierownik przeniósł się ze swoim specyficznym językiem do „Wolnej Europy". Na spotkaniu satyryk zacytował jeden z monologów Kierownika, w którym pada zdanie: „aby język giętki potrafił ukryć, że nie myśli głowa".

Inną pasją, którą Fedorowicz odkrył najpóźniej jest bieganie. 15 sierpnia 1981 roku wziął udział w Maratonie „Solidarności" na trasie Gdańsk-Gdynia. – *Do tej pory nie startowałem, bo były tylko biegi pokoju, a ja jako antykomunista w nich nie brałem udziału, bo wiadomo, co „u nich" znaczyło pokój. Wystartowałem i w dwie godziny, dwie minuty zrobiłem 24 km. Sprawdziłem wyniki i zobaczyłem, że w żadnej klasyfikacji nie dostałem się do żadnej dziesiątki. Gdybym był kobietą niezrzeszoną, to z moim czasem byłbym drugi. Pomyślałem, że muszę się wziąć do roboty, żeby w kolejnych klasyfikacjach wiekowych dostać się do dziesiątki. Już będąc po 70-tce wygrałem w Warszawie Bieg Chomiczówki. Byłem tak zmęczony i wzruszony, że nie miałem siły wejść na podium. Ile ja czasu na to bieganie straciłem, ale przy okazji poznałem całą Polskę, wszystkie drogi. Gdziekolwiek miałem występy, to zawsze dookoła miasta robiłem przebieżki. Skończyłem karierę biegową 4 lata temu* – opowiadał gość Mediateki.

Spotkanie w cyklu „Dobrze powiedziane, czyli rozmowy przyzwoite" zorganizowali Stowarzyszenie na Rzecz Mieszkańców Płocka – Wolne Miasto Płock i Książnica Płocka im. Władysława Broniewskiego. **(lesz)**

Warsztaty z artystami i modelem

Płocka Galeria Sztuki na wakacje

W lipcu PGS zaprasza do Plenerowej Akademii Rysunku. Od wtorku do piątku, w godzinach 11.00-17.00 na dziedzińcu Galerii Sztuki każdy będzie mógł malować, korzystając ze sztalug i materiałów plastycznych (pastele, węgiel, ołówek). W środy o wskazówki zapytamy artystów. Na sierpień galeria przygotowała zajęcia on-line. Spotkania z wybranym arcydziełem sztuki poprowadzi historyk sztuki i krytyk - Tomasz Holak.

Plenerowa Akademia Rysunku działa do 29 lipca. A w środy jej uczestnicy mogą doskonalić swój warsztat pod okiem wykwalifikowanych artystów. **6 lipca** o godz. 12.00 zajęcia poprowadzi artysta Piotr Naliwajko, który zdradzi tajniki tworzenia portretu/autoportretu. **13 lipca** uczestnicy będą tworzyć martwe natury, poznając zasady kompozycji, perspektywy i posługiwania się walorem/światłocieniem z pomocą artystki Anny Krzemińskiej. **20 lipca** pracując z modelem będzie można nauczyć się konstruowania sylwetki: mierzenia proporcji, indywidualizacji postaci, modelunku światłocieniowego. Zajęcia poprowadzi artystka i pedagog Magdalena Sikorska-Tokarska. Tematem spotkania **27 lipca** będą elementy architektoniczne. Artystka Katarzyna Bąkowska-Roszkowska nauczy posługiwania się perspektywą w tworzeniu kompozycji architektonicznej oraz sposobów przedstawiania detalu architektonicznego. Osobom, które wezmą udział we wszystkich spotkaniach w ramach Plenerowej Akademii Rysunku, zostaną wydane certyfikaty.

7 lipca o godz. 12.00 odbędą się warsztaty plastyczne „Pollock w czterech wymiarach". Uczestnicy spotkania pod okiem artystów Piotra i Olgi Naliwajko stworzą instalację przestrzenną zainspirowaną obrazem Jacksona Pollocka Reflection of the Big Dipper.

15 lipca o godz. 17.00 Galeria zaprasza na oprowadzanie tematyczne po wystawach „CZTERDZIEŚCI KSIĄŻEK (zrobionych jak sweter) opracował graficznie Bohdan Butenko" oraz „Dziura w całym – Butenko" z przewodnikiem, który przybliży sylwetkę i twórczość Bohdana Butenki.

Od **2 sierpnia** na dziedzińcu PGS zobaczymy wystawę plenerową przygotowaną z okazji Roku Brunona Schulza „Bruno Shulz i... one". Kobiety były jego muzami, przyjaciółkami, kochankami, krytyczkami, popularyzatorkami jego sztuki oraz bohaterkami jego twórczości. Zajmują wyraziste miejsce na kartach jego książek oraz graficznych przedstawień plastycznych. Wystawa będzie czynna do 28 sierpnia.

W sierpniowe środy PGS zaprosi w przestrzeń wirtualną. Wakacyjny cykl spotkań/filmów on-line ze sztuką dla amatorów i koneserów, dla dzieci i dorosłych poprowadzi historyk sztuki Tomasz Holak. 3 sierpnia na profilu FB Galerii o godz. 13.00 opowie o fotografii Thomasa Suttona „Tartan Ribbon" z 1861, prototypie kolorowego zdjęcia. 10 sierpnia na FB przedstawi rzeźbę Nike z Samotraki. – *Klasyczne już dzieło doby hellenistycznej nadal pobudza nasze zmysły, o czym świadczą ogromne kolejki w Luwrze i niezliczone teksty analityczne naukowców. Walory rzeźby, jej „niestały" ruch, efemeryczność marmuru oszukuje ludzkie oko i daje ułudę lekkości. Powracamy do starożytnych dziejów dzięki temu dziełu i próbujemy sobie wyobrazić jak mogła powstać, po co i dla kogo?* – zapowiada krytyk.

17 sierpnia – portret młodej kobiety jako Flory Bartolomeo Veneto, znany z tego, że być może jest portretem Lukrecji Borgia. 24 sierpnia – Władysław Podkowiński i obraz „Szał uniesień". Skandalizujące dzieło Podkowińskiego to przykład nurtu symbolizmu w Polsce, a zarazem ukazanie obyczajowości i moralności XIX-wiecznego społeczeństwa. Praca naturalnej wielkości wciąż robi ogromne wrażenie na widzu i daje pola wyobraźni.

17, 18 i 19 sierpnia o godz. 12.00 PGS zaprasza na maraton warsztatowy „Kosmoludki". Trwające trzy dni pod rząd zajęcia modelarskie nie będą wymagały talentu, ale cierpliwości. W trzech etapach, przy użyciu balonów, gazet i kleju będą modelowane różnych kształtów „Kosmoludki".

Na niektóre warsztaty obowiązują wcześniejsze zapisy pod numerami telefonów: 24 366 43 23 lub 24 364 60 40. Oprowadzanie po wystawie odbywa się w cenie biletu. **(l.)**

NK Przedwiośnie

Spotkania Filmowe

Mimo sezonu letniego, NK Przedwiośnie dla miłośników poniedziałkowego cyklu Spotkania Filmowe, przygotowało kilka ciekawych tytułów. Zobaczymy nowe role znakomitych aktorek: Emmy Thompson i Bérénice Bejo. Będzie też okazja, żeby ponownie śledzić perypetie bardzo barwnej francuskiej rodziny państwa Verneuil w filmie „A oni dalej grzeszą, dobry Boże!".

11 lipca w repertuarze będzie „Księgarnia w Paryżu". Ta wzruszająca opowieść powstała na podstawie oryginalnego scenariusza, nieżyjącego mistrza kina Ettore Scoli. Na ekran postanowił ją przenieść Sergio Castellitto (odtwórca głównej roli). Partneruje mu znakomita francuska aktorka Bérénice Bejo, nominowana m.in. do Oscara za drugoplanową rolę w filmie „Artysta".

Bohater filmu, Vincenzo jest właścicielem księgarni. Jego życie to książki i dotknięta niepełnosprawnością córka Albertyna. Mężczyzna jest zgorzkniały, melancholijny i uważa, że już nic dobrego w życiu go nie spotka. Pewnego dnia jego księgarnię odwiedza żywiołowa, ekscentryczna, zabawna i piękna kobieta - Yolande. Oczarowany jej życiową energią Vincenzo znów zaczyna odczuwać emocje, o których istnieniu już dawno zapomniał.

18 lipca kolejna część francuskiego komediowego hitu „Za jakie grzechy, dobry Boże?". Najzabawniejsza rodzina powraca, by znów rozbroić nas humorem. W filmie „A oni dalej grzeszą, dobry Boże!" państwo Verneuil mają świętować 40-lecie ślubu, bo zdaniem ich córek, to świetna okazja, by zorganizować huczną imprezę niespodziankę. Żeby było jeszcze weselej, na przyjęcie z różnych zakątków świata przyjeżdżają rodzice Rachida, Davida, Chao i Charles'a. Jeśli państwo Verneuil myśleli, że czterech nietuzinkowych zięciów to już za dużo, to się dopiero zdziwią...

25 lipca w ramach Klubu Filmowego najpierw odbędzie się pokaz filmu „Powodzenia, Leo Grande", a po nim spotkanie z gościem.

Nancy Stokes (Emma Thompson), emerytowana nauczycielka i wdowa, przez całe życie miała tylko jednego partnera seksualnego – swojego męża. Zamknięta w świecie kompleksów i ukrywanych pragnień, postanawia przeżyć przygodę z młodym, przystojnym sex workerem Leo Grande (Daryl McCormack). W pokoju hotelowym poza miastem Nancy spotyka się z Leo, który okazuje się doskonałym uwodzicielem, o niecodziennej erudycji. W tych nietypowych okolicznościach bohaterka nieoczekiwanie pobiera lekcję akceptacji własnego ciała oraz rozkoszy, która może z tego płynąć.

Wszystkie seanse ropoczynają się o godz. 18.30, z wyjątkiem pokazu 25 lipca, który będzie zorganizowany o 18.00. Bilety kosztują 15 zł. **(l.)**

eprasa.pl 8bb2862904

Budynek przy ul. Sienkiewicza 44 zostanie oddany szybciej niż zakładano?

Być może już we wrześniu

Aktualnie Miejskie Towarzystwo Budownictwa Społecznego prowadzi dwie inwestycje przy ulicy Sienkiewicza. Pierwsza z nich miała być oddana do użytku według wstępnych założeń w listopadzie tego roku. Może to się jednak stać dwa miesiące wcześniej.

Firma WIXBUD z Mirosławia wykonuje nowy budynek przy ul. Sienkiewicza 44. Koszt prac, zgodnie z informacją o wyborze najkorzystniejszej oferty przedstawioną przez Miejskie Towarzystwo Budownictwa Społecznego, to ponad 4,4 mln złotych.

Prace rozpoczęły się latem ubiegłego roku, czas na ich realizację to 16 miesięcy. W nowym budynku ma znaleźć się w sumie piętnaście mieszkań w dwóch klatkach. Na parterze będą lokale dostępne dla osób niepełnosprawnych, ale będzie też możliwość zamontowania schodołazów, gdyby osoby niepełnosprawne musiały dotrzeć na wyższe kondygnacje. W piwnicy znajdzie się piętnaście komórek lokatorskich, wózkownia, pomieszczenia gospodarcze niezbędne do obsługi węzła centralnego ogrzewania i wodomierza. – *Prace przebiegają zgodnie z harmonogramem. Być może budynek przy ulicy Sienkiewicza 44 uda się oddać do użytku już we wrześniu, chociaż zakładany termin to listopad. Wręczenie kluczy lokatorom będzie ukoronowaniem obchodów jubileuszu 25-lecia istnienia naszej spółki* – mówi prezes MTBS Mirosław Kłobukowski.

Jak czytamy w opisie nowego budynku, jego bryłę „zaprojektowano w taki sposób, aby komponowała się z otoczeniem istniejącej zabudowy historycznej na obszarze zabytkowego układu urbanistyczno – architektonicznego. Projekt przewiduje odtworzenie i wkomponowanie w nowoprojektowaną bryłę charakterystyczną elewację frontową budynku parterowego. Bryłę budynku frontowego ukształtowano w taki sposób, aby nie stanowiła ona zwartego monolitu w przestrzeni ulicy Sienkiewicza. Projektowana forma nie wpływa na utratę czytelności pierwotnej geometrii i architektury obiektu. W projektowanej bryle budynku frontowego nawiązano do pierwotnie zastosowanej na obiekcie formy dachu z kalenicą główną równoległą do ul. Sienkiewicza. Zachowano obowiązującą linię zabudowy od strony ul. Kaczmarskiego z dodatkową ekspozycją narożnika bryły budynku przy zbiegu ul. Sienkiewicza i ul. Kaczmarskiego".

Podstawowe dane techniczne nowej kamienicy: długość budynku 30,56 m; szerokość budynku 12,76 m; wysokość budynku 12.36 m; wysokość netto kondygnacji nadziemnych: parter – 2,62 m, kondygnacje mieszkalne – 2,62 m – 3,06 m; powierzchnia zabudowy – 357,88 m kw.; powierzchnia wewnętrzna budynku – 1011,19 m kw.; powierzchnia użytkowa mieszkań – 724,17 m kw. Budynek ma być gotowy jesienią.

Prace trwają także przy ul. Sienkiewicza 46, gdzie powstanie kamienica z 21 mieszkaniami. Dziś jest to puste miejsce, pomiędzy odbudowywanym budynkiem przy Sienkiewicza 44, a zabytkową – wyłączoną z użytkowania – kamienicą przy ul. Sienkiewicza 48. Wykonawcą prac jest firma WIXBUD, a inwestorem MTBS.

Na realizację inwestycji miasto pozyskało bezzwrotne wsparcie z Banku Gospodarstwa Krajowego. To kwota 7 milionów złotych. WIXBUD wykona prace za kwotę 7 748 866,97 złotych brutto.

Rozbiórka obu oficyn to zaledwie wstęp do większej inwestycji. Od strony ulicy Sienkiewicza w linii zabudowy pomiędzy budynkami pod numerami 44 i 48 powstanie kamienica z 21 mieszkaniami. W jego piwnicach znajdą się komórki lokatorskie, pomieszczenia porządkowe, techniczne, węzeł centralnego ogrzewania oraz główny wodomierz. Powierzchnia użytkowa nowego budynku ma wynieść 1 373,93 m kw. Na parterze kamienicy znajdzie swoją siedzibę rodzinny dom dziecka. Miejsce po wyburzonych oficynach zostanie zagospodarowane w sposób użyteczny dla mieszkańców. Zakończenie inwestycji jest planowane jesienią 2023 roku.

(jac)

J. Danielluk

Budynek przy ul. Sienkiewicza 44 może zostać oddany do użytku dwa miesiące przed planowanym terminem

Raz przyswojone zasady pierwszej pomocy przydadzą się na całe życie...

Galeria Mazovia wyszkoliła 500 małych ratowników!

Pół tysiąca dzieci z płockich szkół wzięło udział w pierwszej edycji programu „Pomoc z klasą". Akcję zorganizowała Galeria Mazovia. Od kwietnia do czerwca pod okiem wykwalifikowanych instruktorów z PCK młodzi uczestnicy uczyli się podstaw pierwszej pomocy w nagłych wypadkach. Dzieci ćwiczyły masaż serca na profesjonalnych fantomach. Z zapałem zabierały się również do układania swoich kolegów w pozycji bezpiecznej czy bandażowania ran. Tak udało się połączyć przyjemne z pożytecznym, a jednocześnie przekazać najmłodszym bezcenną wiedzę.

Dariusz Ossowski

W Polsce co kilka minut ktoś zostaje ranny w różnych wypadkach. Według szacunków w samych tylko wypadkach komunikacyjnych pierwsza pomoc udzielana jest zaledwie w 15% przypadków, a wystarczyłyby proste czynności, takie jak odchylenie głowy i udrożnienie dróg oddechowych, by co trzeci poszkodowany w takim wypadku przeżył. Stąd celem zainaugurowanego w Mazovii na początku kwietnia programu „Pomoc z klasą" było przekazanie uczniom klas 1-3 szkół podstawowych wiedzy z zakresu udzielania pierwszej pomocy przedmedycznej – tak, by poznali podstawowe zasady postępowania w razie wypadku, a następnie potrafili tą wiedzą dzielić się z rówieśnikami i rodzinami w domach.

Akcja cotygodniowych, bezpłatnych szkoleń trwała przez 2 miesiące i zakończyła się 8 czerwca, a łącznie przeszkolonych zostało ponad 400 dzieci z kilku płockich podstawówek.

- *W dzieciach drzemie ogromny potencjał do uczenia się nowych rzeczy i pokonywania lęków. Raz przyswojone zasady pierwszej pomocy przydadzą się na całe życie, a nabyte dzięki uczestnictwu w naszym programie pewność siebie i samodzielność zaowocują także w innych obszarach. Każdego może dotknąć niespodziewany wypadek i ważne jest, by w takiej sytuacji ktoś potrafił nam szybko pomóc, bowiem często tylko natychmiastowa reakcja może uratować życie* – mówi Izabela Tucholska-Oleszczuk, dyrektor Galerii Mazovia.

Specjalna strefa warsztatowa ze sceną cieszyła się powodzeniem nie tylko dzięki ciekawie przeprowadzonym szkoleniom teoretycznym i praktycznym, ale też ze względu na profesjonalną atmosferę, którą stworzyli uczestnikom instruktorzy z Polskiego Czerwonego Krzyża.

– *Dzięki inicjatywie Galerii Mazovia dzieci mogły ćwiczyć masaż serca na profesjonalnych fantomach, ale największą radość sprawiało im układanie swoich kolegów w pozycji bezpiecznej i wzajemne opatrywanie ran. W zrozumiały i przyjazny sposób staraliśmy się przekazać uczestnikom podstawową wiedzę, a jednocześnie oswoić ich z sytuacją potencjalnego zagrożenia. Dzięki temu dzieci będą potrafiły odpowiednio się zachować, jak również zadbać o własne bezpieczeństwo. Uczymy je, że podjęcie działań zawsze jest lepsze niż nieudzielenie żadnej pomocy* – mówi Krzysztof Mikołajczyk, instruktor PCK.

Program odbył się pod honorowym patronatem Andrzeja Nowakowskiego Prezydenta Miasta Płocka. Druga edycja akcji już jest w planach, a więcej informacji na temat programu znaleźć można na stronie www.galeriamazovia.com.pl. **BS**

Spółka Orlen Neptun zainteresowana dzierżawą 20 ha w Porcie Świnoujście

Port instalacyjny w 2025 roku?

Spółka ORLEN Neptun odpowiedzialna w Grupie ORLEN za rozwój nowych projektów morskiej energetyki wiatrowej weszła w finalny etap postępowania na dzierżawę terenu w Porcie Świnoujście. W przypadku wygrania przez Spółkę postępowania, z początkiem 2025 roku możliwe będzie uruchomienie w tej lokalizacji pierwszego na polskim wybrzeżu portu instalacyjnego dla morskich farm wiatrowych.

Obiekt zlokalizowany na Pomorzu Zachodnim, wraz z drugim portem instalacyjnym, którego realizacja planowana jest w Gdańsku, będzie w stanie zapewnić kompleksową obsługę wszystkich projektów wiatrowych na Bałtyku.

Na 20 hektarach wydzierżawionych od Portu Świnoujście planowane jest wybudowanie infrastruktury zdolnej do obsługi dużych jednostek, transportujących kluczowe komponenty farm wiatrowych, takie jak turbiny, ich wieże oraz fundamenty. Z portu wypływałyby również specjalistyczne jednostki zajmujące się realizacją zaawansowanych prac budowlanych.

– *Morska energetyka wiatrowa to skuteczna odpowiedź na wyzwania związane z transformacją energetyczną i zwiększaniem bezpieczeństwa naszego regionu. Do pełnego wykorzystania jej potencjału potrzebne jest jednak osiągnięcie efektu skali. Dlatego oprócz realizowanego już projektu farmy wiatrowej, która ma rozpocząć produkcję w 2026 roku, Grupa ORLEN wystąpiła o koncesje na kolejnych 11 projektów na Bałtyku. Realizacja tak wielkoskalowych projektów wymaga od nas zapewnienia odpowiedniej infrastruktury. Dwa porty instalacyjne będą w stanie efektywnie zabezpieczyć potrzeby związane z tymi inwestycjami, ale będą również mocnymi impulsami rozwojowymi dla całych regionów* – mówi Daniel Obajtek, Prezes Zarządu PKN ORLEN.

Rozwój morskiej energetyki wiatrowej jest fundamentem strategii rozwoju ORLEN2030. W perspektywie dekady koncern zamierza przeznaczyć 47 mld zł na inwestycje w nowoczesną nisko- i zeroemisyjną energetykę. Obok zaawansowanego projektu Baltic Power o mocy do 1,2 GW, Grupa ORLEN wystąpiła także o jedenaście koncesji, których łączny potencjał szacowany jest na ponad 10 GW. To moc, która byłaby w stanie zaspokoić 25% zapotrzebowania Polski na energię elektryczną. Ponadto, koncern analizuje możliwość realizacji podobnych inwestycji na litewskim i łotewskim obszarze Bałtyku.

Zgodnie z Polityką Energetyczną Polski do 2040 roku na polskich wodach ma powstać od 9 do 11 GW mocy zainstalowanych w źródłach odnawialnych. Budowa nowoczesnych terminali instalacyjnych w polskiej części Morza Bałtyckiego, inwestycje w porty, realizowane z udziałem polskich dostawców, będą również znaczącym impulsem dla rozwoju regionów oraz krajowej gospodarki. **opr. (t)**

eprasa.pl 8bb2862904

Tylko do 13 lipca trwa rekrutacja na bezpłatne studia dzienne!

Politechnika Warszawska znów na pierwszym miejscu

Na rynku pracy wciąż brakuje inżynierów. Przedsiębiorcy w Polsce i za granicą poszukują absolwentów uczelni technicznych oferując im dobre pensje i perspektywy rozwoju zawodowego. To dobra informacja dla przyszłych studentów. Wystarczy bowiem wybrać Politechnikę Warszawską, by mieć zapewniony dobry start w dorosłe życie. Dodatkową zachętą może być fakt, że w ostatnim rankingu perspektyw Politechnika Warszawska została sklasyfikowana na pierwszym miejscu wśród polskich uczelni technicznych.

Archiwum

Studenci Politechniki - Natalia Piórkowska i Mateusz Kajkowski polecają naukę w swojej uczelni

Stąd na pewno warto wybrać się na studia w Politechnice Warszawskiej Filii w Płocku. Rekrutacja na bezpłatne studia dzienne trwa do 13 lipca!

Politechnika Warszawska już od 55 lat kształci inżynierów i ekonomistów. Obecnie płocki kampus Politechniki Warszawskiej oferuje pięć kierunków studiów sytuowanych na pierwszych miejscach w Polsce. Są to budownictwo, mechanika i budowa maszyn, technologia chemiczna, inżynieria środowiska i ekonomię. Warto pamiętać, że Politechnika Warszawska w Płocku jest integralną częścią uczelni. Te same wysokie standardy, te same wymagania i procedury umożliwiają zdobycie dyplomu, który cieszy się wysokim prestiżem i szczególnym uznaniem na rynku pracy.

Programy studiów konsultowane są z partnerami z otoczenia gospodarczego uczelni tak, żeby studenci poznawali najnowsze trendy i technologie potrzebne w przyszłej pracy. W toku studiów studenci mogą liczyć na odbywanie praktyk i staży u pracodawców, realizację projektów i prac dyplomowych we współpracy z przemysłem i partnerami uczelni. Mogą także liczyć na stypendia fundowane przez przedsiębiorców i pracę po zakończeniu studiów. Rozwijając swoje zainteresowania zawodowe w kołach naukowych można też uzyskać stypendium naukowe rektora.

O przyjęciu na studia decydują wyniki egzaminów maturalnych, warto jednak zwrócić uwagę, że Politechnika Warszawska uwzględnia w procedurach rekrutacyjnych wyniki egzaminów zawodowych w technikach, które liczą się tak, jak wyniki egzaminów z matury na poziomie rozszerzonym.

Politechnika Warszawska jest częścią konsorcjum ENHANCE – uniwersytetu europejskiego. W ramach współpracy z partnerami z Europy oraz w ramach programu ERASMUS studenci mogą odbywać część studiów na innych uczelniach. Mogą również zdobywać nowe kompetencje w ramach tzw. mikrokwalifikacji, które potwierdzane są dyplomami uczelni partnerskich.

W płockim kampusie Politechniki Warszawskiej istnieje też możliwość rozwijania swoich zainteresowań kulturalnych i sportowych. Studenci mogą tanecznym krokiem przejść przez studia jako artyści Zespołu Tańca Ludowego „Masovia". Wiele sekcji AZS oraz siłownie w hali sportowej uczelni pozwalają na utrzymanie formy i uczestnictwo w zawodach sportowych.

Czy warto wybrać się na studia w Politechnice Warszawskiej Filii w Płocku? Do wybrania tej uczelni zachęcają sami studenci. – *Studia na Politechnice Warszawskiej w Płocku wybrałem dlatego, że od zawsze chciałem poznać praktyczne zastosowania chemii. W technikum często słyszałem, że więcej dowiem się na studiach. Studia na kierunku technologia chemiczna pozwalają mi rzeczywiście dowiedzieć się więcej. Od zawsze marzyłem o tym, aby móc mieszać różne substancje i otrzymać coś nowego, stąd oprócz uczestniczenia w normalnych zajęciach działam w Płockim Naukowym Kole Chemików, które po raz pierwszy zaciekawiło mnie swoimi doświadczeniami na Dniach Chemika* – mówi Mateusz Kajkowski, student technologii chemicznej.

Natalia Piórkowska, wybrała z kolei ekonomię. – *Kierunek Ekonomia prowadzony na PW w Płocku pozwala rozwijać swoje zainteresowania oraz daje absolwentom szerokie perspektywy na rynku pracy. Dzięki działaniu w Kole Naukowym, czy w Samorządzie Studentów można z kolei zdobyć ogromne doświadczenie i nauczyć się m.in. pracy w zespole co później owocuje w życiu zawodowym* – podkreśla studentka.

Rekrutacja na bezpłatne studia dzienne w Płocku trwa do 13 lipca, a szczegółowe informacje dostępne są na stronie Uczelni www.pw.plock.pl.

oprac. BS

III Krajowe Dni Pola Poświętne 2022

o rolnictwie przyszłości

III Krajowe Dni Pola Poświętne 2022 pod hasłem **#rolnictwo-przyszłości** - przygotowane przez Mazowiecki Ośrodek Doradztwa Rolniczego odwiedziło od 11 do 13 czerwca ponad 150 tys. osób. Wśród nich najwięcej rolników, naukowców, młodzieży szkół i uczelni z kierunkami rolniczymi, mieszkańców obszarów wiejskich i miejskich z całej Polski i producentów rolnych. Równolegle wydarzenie obserwowali internauci uczestniczący w panelach i lekcjach transmitowanych na YouTube i na Facebooku. W studiu online pojawiły się dziesiątki ekspertów. Gośćmi byli także **wicepremier i minister rolnictwa Henryk Kowalczyk i sekretarz stanu w MRiRW - Anna Gembicka.**

Zwiedzano płońskie Pole Doświadczalne, kiermasze kwiatów i roślin, pokazy maszyn, zaprzęgów konnych, stoisk firm działających na rzecz sektora rolniczego w kraju, instytutów naukowych, szkół wyższych, kół gospodyń wiejskich, ekologii, agroturystyki czy rzemiosła i zdrowej żywności. Dyskutowano o opłacalności, metodach, systemach, maszynach, dobrych praktykach i perspektywach rozwoju sektora rolnego.

***

Na Polu Doświadczalnym należącym od prawie 100 lat do MODR Oddział Poświętne w Płońsku, na 1060 poletkach odwiedzający mieli wyjątkową okazję obejrzeć 692 odmiany roślin, w tym wiele nowości. Odbywały się pokazy i doświadczenia, toczyły się dyskusje na tematy produkcji roślinnej i zwierzęcej.

Drugiego dnia imprezy, **wicepremier Henryk Kowalczyk** uruchomił najnowsze i najnowocześniejsze narzędzie pomocy dla rolników - aplikację eDWin. Ma ona pomagać w zarządzaniu gospodarstwem, szczególnie w zakresie integrowanej ochrony roślin. Dzięki sieci stacji meteorologicznych zainstalowanych w projekcie i podłączenia dodatkowych stacji meteo, w tym instytutów, umożliwia ona także precyzyjne określenie terminów wykonania zabiegów ochrony roślin.

***

13 czerwca w „Dniu młodego rolnika" - udział w ***III Krajowych Dniach Pola*** wzięło ponad 1000 studentów i uczniów klas i kierunków rolniczych. Tego dnia młodzi ludzie uczestniczyli w lekcjach na Polu Doświadczalnym i w studiu online. Była też okazja do dyskusji z **wicepremierem Henrykiem Kowalczykiem** o przyszłości młodych rolników i wizji rolnictwa w nadchodzących dekadach.

***

Atrakcją były wystawy klaczy hodowlanych, zawody w powożeniu zaprzęgami ale także stanowiące kwintesencję wiejskiego pejzażu, życia i pracy rolnika namioty tematyczne: ***Nauka polska a innowacje w rolnictwie, Rolnictwo ekologiczne i ochrona środowiska Koła Gospodyń Wiejskich oraz Tradycja i Rękodzieło.***

***

Za rok IV Krajowe Dni Pola organizuje Wielkopolski Ośrodek Doradztwa Rolniczego w Poznaniu. A na Mazowszu świętować będziemy 100-lecie doradztwa rolniczego.

Do zobaczenia!

PATRONAT HONOROWY

MINISTERSTWO ROLNICTWA I ROZWOJU WSI
Wiceprezes Rady Ministrów Minister Rolnictwa i Rozwoju Wsi Henryk Kowalczyk

WOJEWODA MAZOWIECKI

Marszałek Województwa Mazowieckiego

KRIR

SIR SIEĆ NA RZECZ INNOWACJI W ROLNICTWIE I NA OBSZARACH WIEJSKICH

MODR WARSZAWA

Krajowa Sieć Obszarów Wiejskich

Program Rozwoju Obszarów Wiejskich na lata 2014-2020

„Europejski Fundusz Rolny na rzecz Rozwoju Obszarów Wiejskich: Europa inwestująca w obszary wiejskie"
Operacja opracowana przez Mazowiecki Ośrodek Doradztwa Rolniczego z siedzibą w Warszawie
Instytucja Zarządzająca PROW 2014-2020 - Minister Rolnictwa i Rozwoju Wsi
Operacja współfinansowana ze środków Unii Europejskiej w ramach Schematu II Pomocy Technicznej
„Krajowa Sieć Obszarów Wiejskich" Programu Rozwoju Obszarów Wiejskich na lata 2014-2020

REKLAMA

SA-117-1

eprasa.pl 8bb2862904

Pozostawiają świadectwo o regionie

Towarzystwo u starosty

Członkowie Gostynińskiego Towarzystwa Kulturalno-Naukowego spotkali się ze starostą gostynińskim Arkadiuszem Boryszewskim. Towarzystwo ma na koncie kilka publikacji o regionie. Dzięki temu lokalna społeczność może poznać historię i ludzi ziemi gostynińskiej.

Tradycja towarzystw i innych organizacji naukowych w Polsce sięga XV wieku, kiedy to około 1489 r. założono stowarzyszenie naukowo-filozoficzne Sodalitas Litteraria Vistulana, czyli Nadwiślańskie Towarzystwo Literackie z siedzibą w Krakowie. Prawdziwy rozkwit takich organizacji przypadł na początek XIX wieku. Zrzeszali się w nich znamienici przedstawiciele tamtego czasu. Towarzystwa naukowe, w wyniku represji zaborców, nasilających się zwłaszcza po powstaniach, musiały często zawieszać swoją działalność lub ulegały rozwiązaniu.

Zaczęły się odradzać po strajkach akademickich i protestach narodowych w latach 1905-1907. Najprężniej działały w Warszawie, Wilnie, Lwowie, Przemyślu, ale też w Płocku. Nowe warunki zaistniały po odzyskaniu przez Polskę niepodległości w 1918 r., kiedy przestały istnieć ograniczenia prawne i polityczne. Stowarzyszenia naukowe przyczyniły się do scalania terytorium kraju w jednolity organizm państwowy oraz w podnoszenie Polski z zacofania gospodarczego. Wniosły one wielki wkład w rozbudowę systemu oświatowo-wychowawczego, ponieważ kształciły kadry naukowe. Towarzystwa zajmowały się integracją polskiej inteligencji, upowszechnianiem wiedzy i tworzeniem współczesnych organizacji opiniotwórczych, wypowiadających się w sprawach nauki, kultury, życia gospodarczego.

Spadkobierca nauki i kultury

Spadkobiercą takich towarzystw jest Gostynińskie Towarzystwo Kulturalno-Naukowe, które powstało w 2007 r. z inicjatywy grupy gostynian: dr Barbary Konarskiej-Pabiniak, dr Elżbiety Szubskej-Bieroń, mgr Jolanty Bigus, mgr Ewy Walczak, mgr Marka Osmałka oraz Urszuli Pieniążek. Stanowią oni zarząd towarzystwa.

W tym gronie warto przypomnieć sylwetkę dr Barbary Konarskiej-Pabiniak, która inicjuje wiele naukowych przedsięwzięć towarzystwa. Jest absolwentką Uniwersytetu im. Adama Mickiewicza w Poznaniu, do 1999 r. była nauczycielką języka polskiego w Liceum Ogólnokształcącym w Gostyninie, w latach 2007-2012 dziekanem Wydziału Zamiejscowego w Gostyninie Wyższej Szkoły Turystyki i Hotelarstwa w Łodzi. W latach 1995-2009 pełniła funkcję redaktora naczelnego „Głosu Gostynińskiego", a od 2010 r. biuletynu miejskiego „Nasz Gostynin". Regionalistka jest członkiem Towarzystwa Naukowego Płockiego od 1974 r. Prezes Gostynińskiego Towarzystwa Kulturalno-Naukowego, autorką licznych artykułów o tematyce regionalistycznej oraz książek dotyczących życia kulturalno-literackiego Płocka w drugiej połowie XIX w. i historii teatru, m.in. „Teatr w dawnym Płocku 1808-1939", „Płocka Melpomena. Teatr zawodowy i amatorski 1808-1975", „Teatry prowincjonalne w Królestwie Polskim (1853-1914)". Jest też redaktorem i współautorką monografii Gostynina „Dzieje Gostynina od XI do XXI wieku", a także monografii „Szkoła gostynińska. Sto lat w służbie oświaty 1907-2007". Była redaktorem trzech tomów „Rocznika gostynińskiego" i uczestniczką sesji naukowych. Barbara Konarska-Pabinika jest też laureatką kilku prestiżowych nagród, w tym Nagrody Marszałka Województwa Mazowieckiego w 2012 r.

Starostwo Powiatowe w Gostyninie

Członkowie GTK-N opowiedzieli o swojej działalności

Publikacje o „małej ojczyźnie"

Gostynińskie Towarzystwo Kulturalno-Naukowe prowadzi aktywną działalność społeczną i kulturalną, krzewi kulturę poprzez wspieranie twórczości naukowej, literackiej i artystycznej, związanej z kulturą ludową w regionie. Od 2007 roku towarzystwo opracowało i wydało cztery tomy „Rocznika Gostynińskiego" (2007, 2008, 2012, 2016). Natomiast w roku 2017 roku został wydany „Gostyniński Słownik Biograficzny", a w 2020 roku publikacja „Ulice Gostynina z historią w tle".

Jeśli chodzi o promowanie powiatu gostynińskiego, to w 2013 r. ukazał się „Powiat gostyniński. Przewodnik subiektywny", autorstwa dr Barbary Konarskiej-Pabiniak. Dzięki niemu czytelnicy poznali lepiej ziemię gostynińską, która leży na obszarze kilku regionów fizyczno-geograficznych, charakteryzujących się znaczną odrębnością morfologiczną. Część północna i północno-wschodnia należy do Kotliny Płockiej, w dorzeczu Skrwy Lewej, część południowa należy do Równiny Kutnowskiej i Wysoczyzny Kłodawskiej, a część zachodnia stanowi fragment Pojezierza Kujawskiego. Ziemia gostynińska leżąca na styku trzech regionów: Mazowsza, Kujaw i Wielkopolski, jest trudna do jednoznacznego zakwalifikowania etnograficznego. Zdaniem Oskara Kolberga, który szczególnie interesował się Mazowszem, pod względem etnograficzno-folklorystycznym lud w gostynińskiem miał takie same cechy i zalety, jakimi charakteryzował się lud Kujaw i Wielkopolski oraz Łęczyckiego, a więc „gościnność, szczerość, wiarę niekłamaną i prostotę obyczajów".

Publikacja ta udowadnia również, że ziemia gostynińska w swej kilkusetletniej historii niejednokrotnie była miejscem ważnych w dziejach narodu wydarzeń. Pamięć o nich została utrwalona na przykład w formie grobów, pomników i tablic, które stanowią świadectwo często tragicznej przeszłości.

Trzeba podkreślić, że wydanie wszystkich wymienionych publikacji, to dla jej autorów wiele godzin spędzonych w archiwach. To także wiele czasu spędzonego na poszukiwaniu zdjęć i monografii, a przede wszystkim spotkań ze świadkami historii czy osobami dysponującymi dokumentami. Efektem jest zgromadzenie wiedzy o dziejach ziemi gostynińskiej oraz jej roli na mapie historycznej i współczesnej Mazowsza północnego. Autorzy wymienionych publikacji, przygotowanych i wydanych przez Gostynińskie Towarzystwo Kulturalno-Naukowe, dali wyraz swojej troski o zachowanie historii „małej ojczyzny".

Starosta Arkadiusz Boruszewski, wicestarosta Maria Wróblewska i przewodnicząca Rady Powiatu Gostynińskiego Katarzyna Osowicz-Szewczyk, podziękowali zarządowi Gostynińskiego Towarzystwa Kulturalno-Naukowego za dotychczasowe osiągnięcia naukowe, w tym za determinację w poszukiwaniu materiałów i rzetelne przedstawianie lokalnej historii. **(eg)**

Jubileusz parafii przy ul. Polnej w Gostyninie

To już 25 lat!

Parafia pw. Miłosierdzia Bożego w Gostyninie świętowała 25-lecie powstania. Rocznicowej mszy św. przewodniczył biskup senior Roman Marcinkowski, gospodarzem uroczystości był proboszcz ks. kan. Andrzej Rutkowski.

Zaproszenie do Gostynina na jubileusz przyjęli byli proboszczowie parafii: Jerzy Ławicki, Wojciech Hubert i Sławomir Wiśniewski, a także pochodzący z parafii ks. Piotr Oszczyk oraz księża, którzy kiedyś w niej pracowali.

Biskup senior Roman Marcinkowski wspominał duchownych tworzących parafię czy też pierwszą Pasterkę z 1997 r., sprawowaną w prowizorycznej kaplicy. Podziękował wszystkim, którzy służyli i służą w parafii przy ul. Polnej.

W homilii powiedział, że trzeba z wszystkich sił dziękczynić Bogu za tę parafię. – *Nasze myśli i słowa są dziś skierowane ku Bogu. Dziękczynimy za erygowanie tej parafii 21 lipca 1997 roku przez biskupa Zygmunta Kamińskiego. Za władze Gostynina, które wówczas przekazały działkę pod pierwszą kaplicę, za pierwszego proboszcza ks. Jerzego Ławickiego, budowniczego kaplicy i plebanii. W pierwszej w parafii Pasterce uczestniczyło około stu osób, ona przypominała realizm narodzenia Jezusa w stajni betlejemskiej. Dziękczynimy za wszystkie ochrzczone tu dzieci, za rodziców będących świadkami Boga, za parafian ofiarnie wspierających Ukraińców* – wymienił hierarcha.

Zwrócił też uwagę na obraz Jezusa Miłosiernego w ołtarzu. Namalowany na nim Jezus idzie ku wiernym, wychodzi im naprzeciw, chce jakby wejść w nich samych, coś przynieść i coś zostawiać. – *Idzie prosto do ludzi, ale też chce, aby wszyscy przyszli do Niego* – podkreślił bp Marcinkowski.

Parafię pod wezwaniem Miłosierdzia Bożego w Gostyninie powołał do istnienia 21 lipca 1997 r. bp Zygmunt Kamiński. Początkowo, na placu przy ul. Polnej 9, była mała kaplica, przy której mieszkali dwaj księża. Pracami związanymi z budową tymczasowego kościoła kierował pierwszy proboszcz parafii ks. Jerzy Ławicki. Budowę świątyni i domu parafialnego rozpoczęto 4 października 1997 r. Już 29 marca 1998 r. w nowo pobudowanej kaplicy została odprawiona pierwsza msza św. a 21 czerwca 1998 r. odbyło się poświęcenie tymczasowego kościoła. Dom parafialny został oddany do użytku w 1999 r.

Gostynin24.pl

Jubileusz parafii zgromadził wiernych, którzy pamiętają jej powstanie

Proboszczami parafii byli: ks. mgr Jerzy Ławicki (1997-2004), ks. mgr Wojciech Hubert (2004-2009), ks. mgr Sławomir Wiśniewski (2009-2018). Obecnym proboszczem parafii jest ks. kan. mgr Andrzej Rutkowski (od lipca 2018 r.). Pracują w niej wikariusze ks. Arkadiusz Ronowicz i ks. Leszek Rutkowski. Funkcję kapelana szpitala w Zalesiu pełni ks. mgr Marcin Markiewicz.

Z parafii pochodzą księża: Ireneusz Macek (święcenia kapłańskie przyjął w 2004 r.), Piotr Oszczyk (święcenia kapłańskie w 2007 r.) oraz o. Łukasz Kwiatkowski (święcenia kapłańskie w 2009 r.), franciszkanin, obecnie misjonarz w Papui Nowej Gwinei.

W ramach przygotowań do jubileuszu parafianie wzięli udział w pielgrzymce autokarowej do Częstochowy, Krakowa i Wadowic. **(eg)**

eprasa.pl 8bb2862904

Na Jeziorze Urszulewskim

Wodne patrole policji

Sezon wakacyjny już się rozpoczął. Podobnie jak i sezon żeglarski. Z tej okazji na Jeziorze Urszulewskim odbyły się regaty. Zabezpieczali je sierpeccy policjanci. Jak dowiadujemy się w Komendzie Powiatowej Policji w Sierpcu to były ich pierwsze wodne patrole i na pewno nie ostatnie.

Oddelegowani do służby na wodzie funkcjonariusze posiadają specjalne przeszkolenie w zakresie udzielania pierwszej pomocy przedmedycznej, specjalistyczne uprawnienia ratowników wodnych oraz patent stermotorzysty. Policjanci w każdej chwili są gotowi, aby udzielić tonącemu pomocy, a pomaga im w tym specjalistyczny sprzęt ratowniczy, w który są wyposażeni.

arch. KPP Sierpc

– Patrole przy wykorzystaniu oznakowanej policyjnej łodzi motorowej podczas wakacji będą kontrolować między innymi „dzikie kąpieliska", opływając linię brzegową Jeziora Urszulewskiego. Ponadto będą też kontrolować pływające jednostki, sprawdzając dokumenty, wyposażenie i trzeźwość pływających, a także interweniując wobec osób korzystających z kąpieli wodnych w ryzykowny sposób poza kąpieliskami strzeżonymi – dowiadujemy się w Komendzie Powiatowej Policji w Sierpcu.

Funkcjonariusze w trakcie sezonu wakacyjnego apelują do wszystkich wypoczywających nad wodą o zachowanie ostrożności i rozwagi, unikanie brawury i korzystanie tylko z kąpielisk strzeżonych przez ratowników WOPR lub funkcjonariuszy Policji Wodnej, którzy gwarantują bezpieczny wypoczynek nad wodą i natychmiastową pomoc w sytuacjach zagrożenia. Kąpiąc się należy być trzeźwym, gdyż - według statystyk - większość utonięć wśród osób dorosłych to rezultat właśnie spożywania alkoholu. **BS**

Nagrody od Urzędu Miasta na pożegnanie

Żegnaj ósma klaso!

Archiwum

Z końcem czerwca absolwenci Szkoły Podstawowej nr 2 w Sierpcu oraz Szkoły Podstawowej nr 3 im. ks. Jana Twardowskiego w Sierpcu pożegnali się ze swoimi podstawówkami. Był to nie tylko czas wzruszeń, ale też nagród. Urząd Miasta w Sierpcu docenił w tym roku wkład pracy w naukę uczniów. 20 ósmoklasistów z najlepszymi wynikami na świadectwach otrzymało stypendia oraz nagrody rzeczowe.

Nagrody wręczał Jarosław Perzyński, burmistrz Sierpca życząc wszystkim uczniom wspaniałych wakacji, a potem samych sukcesów w dalszej szkolnej drodze.

Podczas uroczystości zebrani pożegnali też odchodzącą na emeryturę Ewę Rycharską, wieloletniego nauczyciela matematyki w Szkole Podstawowej nr 3 oraz dyrektora szkoły w latach 2017 – 2022, a przede wszystkim wspaniałego pedagoga. **BS**

Czas na „Akcję Lato" w Sierpcu

Warsztaty, spotkania, atrakcje

W Centrum Kultury i Sztuki w Sierpcu i w lipcu, i w sierpniu planowane są zajęcia wakacyjne. Coś dla siebie znajdą i starsi, i młodsi. Lato spędzone w Sierpcu na pewno nie będzie nudne.

Centrum zaprasza na cykliczne, wakacyjne spotkania dzieci i młodzież w wieku 3-18 lat. Podczas sierpeckiej „Akcji Lato" proponuje m.in. zajęcia teatralno-muzyczne. Są to zajęcia dla dzieci w wieku 7-12 lat. Odbędą się one w dniach 25, 27, 29 lipca oraz 1,3,5 sierpnia w godzinach 10.00-13.00.

Są to zajęcia płatne. Koszt 30 zł od uczestnika. Przewidywane grupy mogą mieć maksymalnie 15 osób, stąd warto jak najszybciej zdecydować się i zgłosić udział dziecka. Zgłoszenia przyjmowane będą do 18 lipca 2022 r. Karta zgłoszenia do pobrania w sekretariacie i na www.ckisz.sierpc.pl

Kolejne wakacyjne propozycje to „Muzobajki". Są to otwarte spotkania dla dzieci w wieku 3-7 lat, którym towarzyszyć będą rodzice. Co w programie? Bajki czytane na żywo wraz z muzyką na żywo oraz animacje tematyczne. To wszystko 26, 28 lipca i 2, 4 sierpnia. Początek zajęć godz. 18.00. Wstęp wolny. Nie ma opłat. Obowiązują jednak zapisy. W spotkaniach może uczestniczyć maksymalnie 10 dzieci wraz z opiekunami. Zgłoszenia przyjmowane są telefoniczne pod nr 24 275 24 93 wew. 101 lub 104.

W wakacje czekają was również warsztaty tańca ludowego. To propozycja zespołu „Kasztelanka", który każdego nauczy tańców kujawskich. Warsztaty przewidziane są 4 sierpnia w godz. 16.00-20.00 oraz 5 sierpnia w godzinach 10.00-14.00.

I starsi i młodsi mile widziani będą na zajęciach plastycznych. To propozycja dla uczestników w wieku 8-18 lat uczęszczających na zajęcia stałe do CKiSz w Sierpcu. Spotkania plastyczne przewidziane są 22, 24, 26 sierpnia w godzinach 12.00-13.30. Będą to zajęcia płatne. Koszt - 30 zł od uczestnika. Grupa może liczyć maksymalnie 18 osób, stąd najlepiej zgłosić swoje uczestnictwo u instruktora.

Udział w akcji wiąże się również z wyrażeniem zgody na przetwarzanie danych osobowych uczestnika, a zwłaszcza publikację wizerunku. Przetwarzanie to ma na celu wyłącznie promowanie działań kulturalnych. Nie mniej jednak przysługuje uczestnikowi prawo cofnięcia zgody w każdym momencie, a także dostępu do treści swoich danych oraz prawo ich sprostowania, usunięcia, ograniczenia przetwarzania, prawo do przenoszenia danych, prawo wniesienia sprzeciwu, co do danych osobowych. **BS**

Mieszkańcy zgłaszają źle zaparkowane samochody i picie alkoholu w parku

Mapa bezpieczeństwa w Sierpcu

Sierpeccy dzielnicowi prowadzili na terenie miasta akcję promocyjną na temat narzędzia służącego poprawie bezpieczeństwa w najbliższej okolicy. Policjanci odwiedzali urzędy, instytucje i informowali, w jaki sposób należy korzystać z Krajowej Mapy Zagrożeń Bezpieczeństwa.

Część mieszkańców z niego już korzysta. Do tej pory najczęściej zgłaszanymi zagrożeniami przez mieszkańców powiatu sierpeckiego były m.in.: nieprawidłowe parkowanie, spożywanie alkoholu w miejscach niedozwolonych i przekraczanie dozwolonej prędkości na terenie Sierpca i jego okolic.

Warto częściej sięgać po Krajową Mapę Zagrożeń Bezpieczeństwa w sytuacji, gdy czujemy się zagrożeni lub gdy chcemy zgłosić nieprawidłowości, które widzimy w swoim otoczeniu. Zgłoszenia składane są anonimowo, a policjanci sprawdzają każdy sygnał. Wystarczy do tego komputer z dostępem do internetu. Jedno kliknięcie wystarczy, by przejść na mapę i zgłosić swój problem zaznaczając odpowiednie ikonki.

– Krajowa Mapa Zagrożeń Bezpieczeństwa pozwala na podniesienie poziomu bezpieczeństwa w miejscach wskazanych przez mieszkańców regionu – podpowiadają policjanci i dziękują za wszystkie dotychczasowe zgłoszenia. *– Cieszy fakt, że mieszkańcy powiatu sierpeckiego wiedzą, że bezpieczeństwo w najbliższym otoczeniu zależy również od nich* – dodają.

Przypominamy, że aby zgłosić zagrożenie, należy wejść na stronę internetową KPP w Sierpcu pod adresem https://mazowiecka.policja.gov.pl/wse/, na której znajduje się baner, wystarczy na niego kliknąć i już możemy zgłosić zagrożenie na mapie.

Przekazanie tych informacji zajmuje tylko chwilę. W razie potrzeby można skorzystać z instrukcji obsługi. Zgłoszenie trafi do odpowiedniej komórki Policji.

Pamiętajmy, aby z mapy korzystać rozsądnie. Każde naniesione na mapę zagrożenie spowoduje odpowiednią reakcję Policji. Z jednego komputera można zgłosić jedno zagrożenie na dobę.

Nie zapominajmy, że zgłoszenia w ramach Krajowej Mapy Zagrożeń Bezpieczeństwa nie zastąpią potrzeby pilnej interwencji Policji, gdy zagrożone jest życie lub zdrowie ludzkie. W tych przypadkach należy korzystać z numeru alarmowego 112.

BS

Archiwum

Spacerkiem po gminach

Bielsk

Urząd gminy poinformował o wyborze najkorzystniejszej oferty w przetargu na remont dróg w gminie Bielsk. Zadanie wykona firma Budomost Sp. z o.o.

Bodzanów

Oficjalnie otwarto nowe boisko przy szkole w Bodzanowie. Koszt inwestycji to ponad 550 000 zł, z czego prawie 200 000 zł to środki pochodzące z Urzędu Marszałkowskiego.

Brudzeń Duży

W Siecieniu odbył się jubileusz 40-lecia działalności Koła nr 11 Związku Emerytów, Rencistów i Inwalidów w Brudzeniu Dużym. Podczas uroczystości członkowie Zarządu Koła zostali uhonorowani za swoją wieloletnią pracę. Wśród uhonorowanych znalazła się m.in. przewodnicząca Genowefa Radomska, która otrzymała Złotą Odznakę Honorową Związku.

Bulkowo

Wójt Gabriel Graczyk, przewodniczący Rady Gminy Bulkowo Andrzej Krokowski oraz inspektor ds. edukacji Katarzyna Garstka wręczyli kolejne stypendia Wójta Gminy Bulkowo. Uhonorowano 47 uczniów, którzy osiągnęli średnią ocen co najmniej 5,0 oraz wzorowe zachowanie w II semestrze roku szkolnego 2021/2022.

Drobin

Burmistrz Krzysztof Wielec podpisał umowę z Wojewódzkim Funduszem Ochrony Środowiska i Gospodarki Wodnej w Warszawie na usuwanie i unieszkodliwianie wyrobów zawierających azbest z terenu miasta i gminy w 2022 roku. Kwota dofinansowania wyniosła 35000 zł i w 100% pokryje realizowane zadanie.

Gąbin

W siedzibie OSP w Sannikach odbyło się uroczyste podpisanie umów o dofinansowanie z WFOŚiGW projektów w ramach programu: „Ogólnopolski program finansowania usuwania wyrobów zawierających azbest". Miasto i Gmina pozyskała dotację w wysokości 27 912,50 zł.

Gostynin

W niedzielę, 3 lipca w pałacu w Lucieniu odbyło się zakończenie XXIII Ogólnopolskiego Pleneru Malarskiego „U Wójta". Wydarzenie uświetnił koncert Aleksandry Paczkowskiej z zespołem, podczas którego artyści zaprezentowali największe hity muzyki francuskiej oraz hiszpańskiej.

Gozdowo

W sobotę, 25 czerwca przy Środowiskowym Domu Samopomocy i Warsztatów Terapii Zajęciowej odbył się Powiatowy Dzień Osób z Niepełnosprawnościami. Patronat nad wydarzeniem objęli Starosta Sierpecki, Andrzej Cześnik i wójt gminy Gozdowo, Dariusz Kalkowski.

Kutno

Kilkadziesiąt zabytkowych żyrandoli zostało przekazanych do Muzeum Regionalnego w Kutnie do nowo powstającego kompleksu muzealnego w Pałacu Saskim. Elementy wystroju wnętrza są wiernymi replikami żyrandoli z przełomu XVIII i XIX w. Żyrandole przekazał marszałek województwa mazowieckiego Adam Struzik.

eprasa.pl 8bb2862904

Spacerkiem po gminach

Łąck

Wójt poinformował o możliwości składania wniosków o oszacowanie szkód w gospodarstwach rolnych i działach specjalnych produkcji rolnej znajdujących się na terenie gminy, w których wystąpiły szkody spowodowane przez grad w dniu 13 czerwca 2022 r. Wnioski należy składać w terminie do 4 lipca 2022 r. w sekretariacie (pokój nr 3) Urzędu Gminy.

Mała Wieś

Gmina pozyskała 30 000,00 zł z przeznaczeniem na wykonanie izolacji termicznej fundamentów remizy OSP w Małej Wsi. W ramach realizacji zadania przewidziano odkopanie fundamentów, wykonanie hydroizolacji, docieplenie fundamentów oraz zakopanie zaizolowanych i docieplonych fundamentów.

Mochowo

W środę, 20 lipca, mieszkanki gminy będą mogły skorzystać z bezpłatnych badań mammograficznych. Badania będą w godzinach od 8.30 do 11.00 przy SP w Mochowie. W badaniach mogą uczestniczyć panie w wieku od 50 do 69 lat, które nie miały mammografii w ciągu ostatnich 24 miesięcy, lub są w grupie ryzyka.

Nowy Duninów

Gmina przystąpiła do porozumienia o współpracy z samorządami Płocka, Łącka, Gąbina, Bielska, Radzanowa, Słupna, Starej Białej oraz powiatu płockiego. Dotyczy ono opracowania Planu Zrównoważonej Mobilności Miejskiej dla Płocka i Miejskiego Obszaru Funkcjonalnego. Na potrzeby opracowania planu przygotowano specjalną ankietę dla mieszkańców. Szczegółowe informacje można znaleźć na stronie www.nowyduninow.info.pl.

Pacyna

Do środy, 6 lipca można składać oferty w przetargu na zakup i dostawę laptopów w ramach programu „Wsparcie dzieci i wnuków byłych pracowników PGR w rozwoju cyfrowym – Granty PPGR". Szczegółowe informacje można znaleźć na stronie www.bip.pacyna.mazowsze.pl.

Raciąż

W ostatnim czasie oficjalnie otwarto plac zabaw „Skrzatolandia" w parku miejskim na placu Adama Mickiewicza. Plac powstał przy wsparciu Lokalnej Grupy Działania - Przyjazne Mazowsze.

Radzanowo

W siedzibie Mazowieckiego Urzędu Wojewódzkiego została podpisana umowa pomiędzy wojewodą mazowieckim a wójtem Piotrem Jakubowskim dotycząca przebudowy ulicy Klonowej w Radzanowie. Gmina otrzymała dofinansowanie na ten cel w wysokości ponad miliona zł w ramach Rządowego Funduszu Rozwoju Dróg. Kwota stanowi 80% wartości inwestycji.

Rościszewo

Do 29 lipca można zgłaszać udział w konkursie na „Najpiękniejszy Wieniec Dożynkowy". Ogłoszenie wyników odbędzie podczas uroczystości dożynkowych, które odbędą się 11 września w Łukomiu.

Sanniki

Miasto i Gmina pozyskała dotację w wysokości do 35 000 zł z Wojewódzkiego Funduszu Ochrony Środowiska i Gospodarki Wodnej w Warszawie. Dotacja dotyczy usuwania i utylizacji azbestu na terenie miasta i gminy.

Fundacja „Fundusz Lokalny Ziemi Płockiej – Młodzi razem"

Serce dla Ukrainy

Wojna w Ukrainie trwa już od ponad 4 miesięcy. W tym czasie do Polski trafiły miliony ludzi, głównie matek z dziećmi oraz osób starszych, którzy szukali tu i nadal szukają bezpiecznej przystani. Uciekinierzy dotarli również na teren powiatu płockiego. Właśnie tu znaleźli schronienie przed okropnościami wojny. Tym, którzy dotarli na ziemię płocką, pomocy udzielili mieszkańcy, samorządy oraz organizacje pozarządowe. Wśród wspierających aktywną rolę odgrywa Fundacja „Fundusz Lokalny Ziemi Płockiej – Młodzi Razem", która każdego dnia stara się, aby nieść pomoc wszystkim, którzy uciekli tu przed wojną.

FLZP – Młodzi Razem

Dzień dziecka w Soczewce

Prezes fundacji Iwona Marczak to kobieta, która nigdy nie daje za wygraną. Pomaga niezależnie od pory dnia czy dnia tygodnia. Inaczej nie potrafi i robi wszystko, aby zorganizować wszystko, co jest potrzebne w danym momencie. Wojna w Ukrainie i losy uciekinierów, którzy dotarli na teren powiatu płockiego, dogłębnie nią wstrząsnęły. Dlatego, jak zawsze, postanowiła nie tracić czasu i działać. Podobnie jak pozostali członkowie fundacji i setki mieszkańców powiatu, którzy dosłownie rzucili się do pomocy.

Pomoc uchodźcom nie jest łatwa. To ludzie, którzy doznali ogromnej traumy porzucając swoje domy pośród huków wystrzałów. Niejednokrotnie zostawili na miejscu swoich bliskich. Jak podkreśla Iwona Marczak ci, którzy trafili w okolice Płocka, przyjeżdżali tu często z jednym plecakiem czy torbą, dlatego potrzebne im było dosłownie wszystko – od kołder przez ubrania aż po środki higieniczne.

Fundacja od samego początku wojny zaangażowała się w pomoc uchodźcom z Ukrainy. – *W pierwszych dniach po wybuchu wojny pomagaliśmy trzem rodzinom, a właściwie matkom z dziećmi, które zostały umieszczone w budynku komunalnym należącym do Urzędu Gminy Radzanowo w Rogozinie. W porozumieniu z Powiatowym Centrum Zarządzania Kryzysowego oraz z Urzędem Gminy pomagaliśmy w urządzeniu tych pomieszczeń oraz w ich wyposażeniu. Cały czas byliśmy w kontakcie z tymi rodzinami i gdy pojawiły się jakieś potrzeby od razu staraliśmy się na nie odpowiedzieć. W radzie naszej fundacji mamy lekarza, który pomagał w sytuacji, gdy potrzebna była interwencja medyczna. Dzięki temu unikaliśmy sytuacji, kiedy w nocy trzeba było poszukiwać lekarza, co dodatkowo wywoływałoby stres u naszych gości. Od razu mogliśmy pomóc. Te osoby, które do nas trafiały, były przerażone. Trzeba było je przede wszystkim wesprzeć psychicznie* – opowiada Iwona Marczak. – *W pierwszych tygodniach bardzo pomogło nam również Przedsiębiorstwo Gospodarowania Odpadami w Płocku. Od razu, gdy pojawili się pierwsi uchodźcy, których trzeba było we wszystko wyposażyć, firma zareagowała i to wszystko zapewniła* – dodaje.

Rodziny, którymi opiekowała się fundacja w Rogozinie, wróciły już na Ukrainę. Kobiety wezwały obowiązki służbowe lub sprawy prywatne. – *Jedna z pań wróciła do Ukrainy, ze względu na to, że otrzymała informację od swojego męża, który służy w obronie terytorialnej, że ma zostać przeniesiony na wschód Ukrainy. Po tej wiadomości stwierdziła, że ona i dzieci muszą się z nim pożegnać, bo nie wiedzą, czy jeszcze kiedykolwiek go zobaczą... Jak powiedziała, tak zrobiła i ruszyła w trudną drogę powrotną. Dzięki jej przyjazdowi i uporowi, póki co udało się wstrzymać przeniesienie jej męża na wschód* – opowiada Iwona Marczak. - *Kolejna z nich kontaktowała się ze mną, bo chciałaby wrócić tu z całą rodziną. Wszystko przez nieustanne napięcie wywołane ostrzałem...* - dodaje.

Wyjazd jednych podopiecznych wcale nie oznacza, że pomoc nie jest już potrzebna. Na terenie powiatu płockiego zostało zakwaterowanych wielu uciekinierów, którzy potrzebują pomocy.

Fundacja cały czas wspiera także Ukraińców, którzy przebywają pod opieką Starostwa Powiatowego w Płocku m.in. w Soczewce i Koszelówce. - *We wszystkich swoich działaniach współpracujemy ze Starostwem Powiatowym w Płocku. Reagowaliśmy i reagujemy wspólnie, gdy tylko pojawiła się taka potrzeba. Jako fundacja od 2006 r. współpracujemy z fabryką Levi's w Płocku i także w tej sytuacji mogliśmy na nich liczyć. To oni pomagali nam organizować zbiórki i wspierali nas finansowo. Na przykład, gdy była potrzebna pralka, to od razu pracownicy zakładu zrobili zrzutkę, kupili ją i dostarczyli do Soczewki. Tam, w tym czasie przebywało ponad 100 osób, w tym spora ilość dzieci, więc ten sprzęt był bardzo potrzebny. Otrzymaliśmy od nich również ogromną ilość nowej odzieży m.in. jeansy, czapki, szaliki, rękawiczki, skarpety, a także plecaki i torby. Dzięki temu mogliśmy wyposażyć dzieci w rzeczy niezbędne do szkoły. Z fabryki Levi's otrzymaliśmy również kilka laptopów, które przekazaliśmy ukraińskim dzieciom, żeby mogły odrabiać lekcje i mieć kontakt z rodziną i przyjaciółmi, którzy zostali w Ukrainie. A także środki czystości, żywność i wszystkie rzeczy, które w danym momencie były najpotrzebniejsze* – mówi Iwona Marczak.

Fundacja otrzymała również grant z amerykańskiej firmy Technip FMC, która produkuje statki. – *Nasza fundacja należy do federacji funduszy lokalnych i dzięki naszym kontaktom międzynarodowym jako federacji udało nam się nawiązać kontakt z firmą Technip FMC. Jej pracownicy zrobili zrzutkę i przekazali ponad 250 000 zł na rzecz federacji. Połowa z tych pieniędzy została wykorzystana na wsparcie w Ukrainie, dla bliźniaczych organizacji, które niosą pomoc na miejscu. Druga część została rozdysponowana na 11 funduszy działających w Polsce. My otrzymaliśmy blisko 9 000 zł. Z tych środków zorganizowaliśmy Dzień Dziecka w Soczewce. Zrobiliśmy to, aby wnieść radość w życie tych dzieci i zorganizować imprezę, podczas której będą mogły się pobawić i choć na chwilę zapomnieć o swoich przeżyciach. Z tych pieniędzy kupujemy również podstawowe lekarstwa, takie jak maści na ząbkowanie, syropy, leki przeciwbólowe itd. Kupiliśmy z tego grantu także sporo odzieży. Zapewniamy rodzinom, którymi się opiekujemy, wszelką niezbędną pomoc* – mówi Iwona Marczak. - *Są też przypadki, kiedy na świat na terenie naszego działania przychodzą dzieci. W takich sytuacjach od razu reagujemy i przygotowujemy wszystko, co jest niezbędne dla maluszka i jego mamy. Dzięki temu, że mamy środki z grantu, możemy pomagać. Powiat płocki przekazuje nam informacje, że jest taka potrzeba, a my od razu działamy* – wyjaśnia prezes fundacji.

Mimo upływu czasu uciekinierzy nadal potrzebują wielu rzeczy. Sytuacja jest dynamiczna. Zdarza się, że jedni uchodźcy wracają do Ukrainy, a inni właśnie ją opuszczają. Stąd prośba o wspieranie fundacji w jej działaniach. – *Potrzeby nadal są duże. W każdej ilości przyjmiemy proszki do prania i płyny Lovela, który nie uczula naszych najmłodszych gości. Cały czas potrzebna jest też żywność o przedłużonej trwałości taka jak kasze, mąki czy makarony. W tej sprawie można kontaktować się z fundacją* - mówi Iwona Marczak.

Eliza Kinalska

Mnóstwo atrakcji, ciekawe warsztaty i koncerty gwiazd

XI Festiwal Ginących Zawodów

Już w najbliższą niedzielę, 10 lipca w Brudzeniu Dużym odbędzie się Festiwal Ginących Zawodów. To już 11 edycja tego niepowtarzalnego wydarzenia, które rokrocznie przyciąga tłumy uczestników. Tegoroczna odsłona festiwalu również zapowiada się bardzo ciekawie. W programie wydarzenia tradycyjnie pojawiły się stoiska rzemieślników oraz warsztaty dla uczestników wydarzenia. Organizatorzy zadbali również o doznania artystyczne. Na scenie pojawią się m.in. Defis oraz Tomasz Karolak i zespół Pączki w Tłuszczu.

Podczas wydarzenia każdy znajdzie coś dla siebie. Będą trakcje zarówno dla najmłodszych, jak i dla starszych uczestników. Festiwal rozpocznie się o godz. 13.00 otwarciem stoisk wystawienniczych. Będzie można na nich zobaczyć nie tylko prace rękodzielników i rzemieślników, ale także wziąć udział w ciekawych warsztatach. Organizatorzy zaplanowali również szereg pokazów, które zobrazują jak wygląda praca osób, które wykonują ginące zawody.

Oprócz tego uczestnicy będą mogli skorzystać ze strefy bezpieczeństwa, gdzie znajdą symulatory dachowania i zderzenia pojazdów czy też komorę dymową oraz refleksomierz. Na najmłodszych mieszkańców będzie czekało specjalnie przygotowane miasteczko rowerowe. Będzie też festiwal kolorów, plac zabaw dla dzieci, fotobudka oraz tor przeszkód Adrenaline Rush. Organizatorzy zaplanowali również konkursy sportowe.

Na festiwalowej scenie również będzie się działo bardzo dużo. Wydarzenie rozpocznie koncert zespołu Koła Emerytów w Brudzeniu Dużym „Sami swoi". Swoje muzyczne talenty zaprezentują również dzieci i młodzież z zespołów szkolnych z terenu gminy, a także orkiestra dęta działająca przy Stowarzyszeniu Przyjaciół Sobowa.

Nie zabraknie również innych atrakcji. O godz. 15.30 na festiwalowej scenie będzie można zobaczyć pokaz magii i żonglerki. Oficjalne otwarcie imprezy zaplanowano na godz. 16.00, a tuż po nim swoje największe przeboje zaprezentuje zespół Defis.

Podczas wydarzenia dla uczestników przygotowano koncert zespołu Gesek, występ Konstantego Drążka (Fluent), a także wspólne śpiewanie z Tomaszem Karolakiem i zespołem Pączki w Tłuszczu.

Organizatorami wydarzenia są wójt oraz Rada Gminy w Brudzeniu Dużym, zaś współorganizuje je fundacja „Mocni Mocą Nadziei". Partnerami festiwalu są Gminna Biblioteka Publiczna w Brudzeniu Dużym oraz samorząd województwa mazowieckiego.

(ek)

eprasa.pl 8bb2862904

Druhowie Bohaterowie

Strażackie tradycje cały czas są tu żywe

Ochotnicy z Gulczewa

Strażacy z jednostki Ochotniczej Straży Pożarnej w Gulczewie (gm. Słupno) służą społeczności lokalnej i stoją na straży bezpieczeństwa już od 117 lat. Swoją misję realizują z ogromną pasją i zaangażowaniem. Niestraszne są im żadne wyzwania. Niedawno strażacy odchodzili uroczyście 115-lecie swojej działalności. Jubileusz został przesunięty z powodu pandemii koronawirusa.

OSP Gulczewo

Budowa garażu. Lata 70-te XX wieku

Ochotnicy z Gulczewa przez wiele lat sądzili, że ich jednostka powstała w 1924 r. Zgodnie z tą oficjalną datą założenia jednostki obchodzili wszystkie swoje jubileusze. Jednak kilkanaście lat temu nastąpił nieoczekiwany zwrot akcji. – *Podczas poszukiwań informacji na temat zawodów sportowo-pożarniczych odnaleziono dokumenty, które wprowadziły nowe fakty do historii naszej jednostki. Okazało się bowiem, że już w 1905 roku, kiedy to odbyły się pierwsze zawody sportowo-pożarnicze, nasza jednostka brała w nich udział. I tak oto nastąpiła zmiana datowania początków naszej służby na rzecz bezpieczeństwa. Jeszcze wtedy działaliśmy jako straż ogniowa. Trudno powiedzieć, kiedy dokładnie powstała jednostka, bo przecież udział w zawodach oznacza, że była to aktywna straż, a jej powstanie mogło nastąpić dużo wcześniej. Jednak zgodnie z najstarszą dokumentacją przyjęliśmy, że rokiem założenia jest właśnie 1905* – wyjaśnia prezes jednostki OSP Gulczewo Michał Drajkowski.

OSP Gulczewo

W jednostce służy 30 strażaków-ochotników

Obecnie w jednostce służy 30 strażaków-ochotników, wśród których jest pięć druhen. Wszyscy starają się, aby jak najlepiej nieść pomoc wszystkim, którzy jej potrzebują. Stąd ich udział w różnego rodzaju szkoleniach, które podnoszą ich umiejętności i poszerzają wiedzę. – *W naszej jednostce przeszkolonych jest 15 druhów. Przeszli oni szkolenia m.in. z zakresu ratownictwa technicznego, ratownictwa wodnego, kwalifikowanej pierwszej pomocy, a także szkolenia dowódców i naczelników* – mówi naczelnik jednostki Zbigniew Grzelak.

Ochotnicy podejmują różnego rodzaju akcje. W 2021 r. odnotowali 29 wyjazdów. 27 interwencji dotyczyło zagrożeń miejscowych, takich jak usuwanie skutków wichur czy gniazd owadów błonkoskrzydłych. Strażacy wyjeżdżali również do dwóch pożarów. W tym roku ochotnicy wyjeżdżali do akcji ok. 10 razy. W większości dotyczyły one zagrożeń miejscowych. Był również jeden pożar auta, który miał miejsce w Nowym Gulczewie.

Jeśli chodzi o posiadany sprzęt, to jednostka dysponuje jednym średnim samochodem ratowniczo-gaśniczym marki Star 244. Auto, na którym znajduje się m.in. pompa, zostało wyprodukowane w 1987 r., a w 2012 r. przeszło karosację. Oprócz auta strażacy z Gulczewa dysponują również m.in. pompą wysokociśnieniową, agregatami prądotwórczymi, piłami do cięcia stali i betony, piłami do cięcia drewna, a także pompami szlamowymi.

Podczas służby strażacy spotykają się z różnego typu wydarzeniami. Niektóre z akcji są bardzo trudne i wymagają ogromnych nakładów pracy. Takie sytuacje nawet doświadczeni strażacy zapamiętują na długo. Również ochotnicy z jednostki w Gulczewie mają w pamięci takie akcje. – *Bardzo trudnym dla nas czasem był okres powodzi, jaka nawiedziła nasz region w 2010 r. Ze względu na to, że Wisła graniczy z naszą gminą, było to czas pełen niepewności i obaw. Mieliśmy wtedy bardzo dużo pracy, ponieważ cały czas pełniliśmy całodobowe dyżury na wałach i monitorowaliśmy ich stan oraz poziom rzeki* – opowiada Zbigniew Grzelak. – *Bardzo poważną i wyczerpującą akcją był pożar stogu siana, do jakiego doszło w miejscowości Mirosław. To była ogromna ilość łatwopalnego materiału, który płonął jak pochodnia. Ten ogromny pożar gasiliśmy ponad dobę* – dodaje.

Aby skutecznie działać jednostka musi być wyposażona w odpowiedni sprzęt. Właśnie dlatego strażacy z Gulczewa cały czas starają się pozyskiwać środki zewnętrzne, dzięki którym mogą nie tylko doposażać jednostkę, ale także np. prowadzić prace remontowe czy modernizacyjne w swojej strażnicy. – *W ostatnim czasie dzięki środkom z Urzędu Marszałkowskiego udało nam się wyremontować dach, który bardzo ucierpiał podczas zeszłorocznych nawałnic. Ponadto, dzięki Starostwu Powiatowemu w Płocku oraz Lasom Państwowym zyskaliśmy nowy sprzęt w postaci piły, piły teleskopowej oraz pomp. Z własnych środków przeprowadziliśmy remont garażu, który polegał na naprawie i odmalowaniu elewacji budynku* – mówi Michał Drejkowski.

Zgodnie z najstarszymi dokumentami OSP Gulczewo działało już w 1905 r., kiedy to jednostka wzięła udział w pierwszych zawodach sportowo-pożarniczych. I ta właśnie data uznawana jest obecnie za datę powstania jednostki. Nie wiadomo, co działo się na przestrzeni kolejnych lat, ponieważ z tego okresu nie zachowały się żadne dokumenty. Zawierucha wojenna zrobiła swoje. Wcześniej za datę powstania przyjmowano 27 kwietnia 1924 r., kiedy to z inicjatywy komendanta powiatowej straży pożarnej w Płocku oraz właściciela majątku Gulczewo Władysława Sztembarta ponownie zawiązał się jednostka. To właśnie właściciel majątku zorganizował zebranie z mieszkańcami, podczas którego ponownie powołano straż w Gulczewie. Do członkostwa w niej zgłosiło się 48 chętnych.

Pierwszym prezesem został Jerzy Sztembart, naczelnikiem Władysław Sztembart, a członkami zarządu Adam Gomułka oraz Wacław Kowalski. Straż była wtedy podzielona na trzy oddziały – toporników, sikawkowych oraz oddział wodny. Krótko po wyborze z zarządu odszedł Władysław Sztembart, którego jako naczelnika zastąpił Wacław Kowalski. Wacław Kowalski przez wiele lat pełnił rożne funkcje i został zapamiętany przez lokalną społeczność jako szczególnie zasłużony strażak- ochotnik.

W 1934 r. na mocy decyzji walnego zgromadzenia straż została przemianowana na Ochotniczą Straż Pożarną, a nowym prezesem został Feliks Drajkowski. Również w tym roku ze składek mieszkańców miejscowości ufundowano sztandar, który nadal jest wykorzystywany przez jednostkę. Straż działała również podczas okupacji niemieckiej pod zarządem niemieckiego nadzorcy. W tym czasie, aby ustrzec się przed utratą sztandaru strażacy ukryli go na poddaszu ganku niemieckiego dyrektora majątku. Dzięki temu przetrwał on wojną.

I walne zebranie w powojennej rzeczywistości odbyło się w 1947 r. Na prezesa OSP ponownie wybrano Feliksa Drajkowskiego, naczelnikiem został, podobnie jak przed wojną, Adam Gomułka. W tym również roku odbyły się pierwsze zawody powiatowe strażaków, podczas których straż z Gulczewa zajęła I miejsce.

W 1970 r. rozpoczęto budowę nowej remizy, która otrzymała nazwę Domu Strażaka. Oficjalnie oddano ją do użytku 1 września 1974 r. podczas obchodów 50-lecia istnienia straży. W 1976 r. straż została zakwalifikowana do typu „S", ponieważ pojawił się w niej pierwszy samochód. Z czasem dotychczasowe auto zastąpił samochód bojowy Star 244, który służy strażakom do dzisiaj.

Eliza Kinalska

Zarząd OSP Gulczewo

Prezes - Michał Drajkowski
Naczelnik - Zbigniew Grzelak
Zastępca naczelnika - Michał Bielski
Sekretarz - Piotr Maszeńda
Skarbnik - Jacek Neitsch
Gospodarz - Piotr Pietrzak

Spacerkiem po gminach

Sierpc

Szkoła Podstawowa w Borkowie Kościelnym jest w finale konkursu KOLORATORIUM. W ramach konkursu uczniowie z klas VIII a i VIII b nagrali film „Akademia Profesora Główki". Uczniowie pracowali pod kierunkiem Urszuli Chojnowskiej i Małgorzaty Korpolińskiej.

Słubice

Urząd Gminy poinformował o wyborze najkorzystniejszej oferty w przetargu na rozbudowę i przebudowę oczyszczalni ścieków w Słubicach. Zadanie wykona FPW PAP-BUD Jacek Papierowski z Rościszewa.

Słupno

Urząd Gminy podpisał porozumienie z Centrum Medycznym Borowiczki Sp. z o.o. na sprawowanie opieki stomatologicznej nad uczniami szkół podstawowych z terenu gminy Słupno. Także w czasie tegorocznych wakacji uczniowie mogą korzystać ze świadczeń w gabinecie dentystycznym przy ul. Borowickiej 3b.

Stara Biała

Wójt Sławomir Wawrzyński podpisał w Mazowieckim Urzędzie Wojewódzkim umowę na dofinansowanie budowy drogi w Dziarnowie. Pieniądze pochodzą z Rządowego Funduszu Rozwoju dróg i jest to kwota 543 429,68 zł. Całość inwestycji to koszt 1 095 592,37 zł.

Staroźreby

Podczas ostatniej sesji Rady Gminy radni zajęli się m.in. raportem o stanie gminy za 2021 r. Po debacie radni głosowali nad absolutorium i wotum zaufania. Ostatecznie udzielili oni wójtowi zarówno absolutorium, jak i wotum zaufania.

Szczawin Kościelny

Wójt podpisała umowę na realizację projektu utylizacji azbestu na terenie gminy. Zadanie zostało dofinansowane w kwocie 34 800 zł przez Wojewódzki Fundusz Ochrony Środowiska i Gospodarki Wodnej w Warszawie.

Szczutowo

Jednostka OSP z Gójska otrzymała wsparcie finansowe z samorządu województwa mazowieckiego. Kwota przyznanej pomocy wynosi 100 000 zł. Będzie przeznaczona na zakup średniego samochodu ratowniczo – gaśniczego.

Wyszogród

Centrum Kultury „Wisła" w Wyszogrodzie przygotowało ofertę wakacyjną dla dzieci i młodzieży. W programie znalazły się m.in. warsztaty oraz wycieczki. Szczegółowe informacje można znaleźć na profilu Fb Centrum Kultury.

Zawidz

W ramach programu Mazowsze dla straży pożarnych samorząd województwa mazowieckiego dofinansuje zakupy dla dwóch jednostek z gminy Zawidz. Strażacy z OSP Zawidz Kościelny otrzymali 2 700 zł na zakup sprzętu specjalistycznego. A z OSP Słupia 3000 zł na zakup środków ochrony osobistej.

Żychlin

W trakcie 54. sesji Rady Miejskiej rozpatrywano m.in. projekty uchwał w sprawach udzielenia wotum zaufania i absolutorium burmistrzowi. Rada Miejska jednogłośnie udzieliła burmistrzowi wotum zaufania oraz absolutorium.

(ek), rad

eprasa.pl 8bb2862904

100 lat OSP w Goślicach

Jednostka Ochotniczej Straży Pożarnej w Goślicach (gm. Bielsk) w miniony weekend obchodziła piękny jubileusz 100-lecia swojego istnienia. To wyjątkowa chwila nie tylko dla druhów i druhen, ale też dla całej społeczności lokalnej. Strażacy ochotnicy świętowali wspólnie z mieszkańcami oraz zaproszonymi gośćmi. Tego dnia nie mogło zabraknąć gratulacji oraz życzeń kolejnych stu lat działalności. Była to również okazja do wyróżnienia członków straży, którzy każdego dnia dbają o bezpieczeństwo mieszkańców.

Obchody jubileuszu były ważnym wydarzeniem nie tylko dla strażaków czy mieszkańców miejscowości, ale także dla całej gminy Bielsk. Stąd udział w nich wzięli także reprezentanci pozostałych jednostek działających na jej terenie. Był uroczysty przemarsz oraz msza święta. Była to również doskonała okazja do przypomnienia historii jednostki.

OSP w Goślicach powstało w 1922 r., a inicjatorem założenia jednostki był Włodzimierz Czachowski. Pierwsza - drewniana remiza w Goślicach powstała po 1924 r., w 1928 r. została przeniesiona na plac przy zbiegu dróg do miejscowości Leszczyn i Męczenino. Pierwszy wóz strażacki (konny) oraz sztandar trafiły do ochotników za sprawą Stanisława Węsierskiego przedwojennego właściciela majątku Goślice, który został wybrany w 1931 r. na prezesa OSP. Pierwszym powojennym prezesem jednostki był Antoni Chrobociński. To podczas jego kadencji rozpoczęto budowę murowanej remizy oraz wybudowano pomnik upamiętniający zamordowanych w czasie wojny strażaków ochotników z Goślic – Jana Chojnowskiego oraz Wacława Kamińskiego. Pierwszy samochód przystosowany do akcji bojowych trafił do strażaków podczas kadencji prezesa Stanisława Smolińskiego (1947-1958). Nowy sztandar trafił do strażaków w 1973 r. W 2009 do strażaków trafił wóz marki Magirus-Deutz", który nadal im służy. W latach 2010-2011 remiza w Goślicach przeszła kapitalny remont. Obecnie w jednostce służy 46 osób, w tym 14 kobiet. W zarządzie znajdują się: prezes Krzysztof Rajewski, sekretarz – Joanna Rajewska, naczelnik, wiceprezes – Andrzej Białaszek, kronikarz – Anna Kołodziejska, skarbnik – Elżbieta Chrobocińska, zastępca naczelnika – Łukasz Błotnicki oraz gospodarz – Urszula Trzuskowska. W skład komisji rewizyjnej wchodzą: Waldemar Kurowski, Grzegorz Kołodziejski oraz Monika Kurowska.

O tym, że strażacy z Goślic to ludzie pełni zaangażowania i pasji, wiedzą wszyscy, którzy ich spotkali na swojej drodze. Dbają o bezpieczeństwo i w każdej sytuacji dają z siebie 100 procent. Dzięki temu są chlubą dla lokalnej społeczności, która wie, że zawsze może na nich liczyć. I nie chodzi wyłącznie o akcje ratowniczo-gaśnicze czy pomoc podczas zdarzeń drogowych, ale także o działalność społeczną integrującą lokalną społeczność czy akcje charytatywne.

O tym, jak ważną rolę odgrywają strażacy ochotnicy, mówili goście, który przybyli do Goślic, aby wspólnie z bracią strażacką świętować 100-lecie powstania jednostki. – *Dzisiaj obchodzimy ważny i wyjątkowy dzień dla całej społeczności strażackiej gminy Bielsk, ale przede wszystkim dla mieszkańców Goślic. Gratuluję wam tego wspaniałego jubileuszu. 100 lat działalności to naprawdę niebywałe osiągnięcie. Nie jest łatwo, aby jakaś firma, przedsiębiorstwo czy organizacja pozarządowa istniała aż tak długo. A wy działacie i to z ogromnymi sukcesami. Gdy cofniemy się te sto lat, to zdamy sobie sprawę z tego, że był to bardzo trudny okres w historii naszego państwa. Potem była II wojna światowa, okres komunizmu... A wy te wszystkie trudne momenty przetrwaliście i cały czas idziecie do przodu. Nie były to łatwe czasy dla takich organizacji jak Ochotnicze Straże Pożarne. Bo to przecież Bóg i Ojczyzna są dla nich najważniejszymi wartościami. A w tych trudnych czasach ciężko było druhom strażakom przetrwać tak, aby te wartości można było w odpowiedni i godny sposób pokazywać. Wy to zrobiliście i tego wam gratuluję. Jako gospodarz ziemi płockiej chciałbym wam bardzo serdecznie podziękować* – mówił starosta Sylwester Ziemkiewicz.

– *To wy, druhowie strażacy, dbacie o bezpieczeństwo naszych mieszkańców. To wy często zostawiając swoje domy jedziecie ratować domy innych. To wy zostawiając swoje rodziny ratujecie inne rodziny. I za to wam dziękuję. Wy – druhowie z Goślic w szczególności dbacie o bezpieczeństwo, ponieważ wasze położenie jest strategiczne. Znajdujecie się przy dwóch bardzo ruchliwych trasach - przy drodze krajowej i drodze wojewódzkiej, na których dochodzi do wielu zdarzeń i wielu wypadków. Jestem przekonany, że wasza jednostka będzie dalej się rozwijać, ponieważ tworzycie zgraną społeczność ludzi zaangażowanych, którzy chcą pracować na rzecz lokalnej wspólnoty* – dodawał starosta.

Gratulacje oraz życzenia składał również przewodniczący Rady Powiatu Lech Dąbrowski. – *Wytrwaliście sto lat w boju, ale także w służbie społeczności lokalnej. Tej społeczności, z której się wywodzicie. Straż Pożarna to są ludzie, którzy służą innym. Z okazji tego jubileuszu chciałem wam pogratulować dotychczasowej pracy oraz życzyć zdrowia i dalszych sukcesów* – mówił Lech Dąbrowski.

Wójt Józef Jerzy Rozkosz dziękował strażakom za ich służbę i życzył kolejnych bogatych w sukcesy lat działalności. – *Świętej pamięci założyciele w 1922 r. wiedzieli, ze trzeba powołać taką organizację jako OSP, żeby nieść pomoc swoim sąsiadom i swoim najbliższym. Doskonale zdawali sobie sprawę, że OSP pomimo trudności przetrwa wieki i mieli rację. Dzisiaj możemy wspólnie świętować ten wspaniały jubileusz. Wielokrotnie w tym miejscu chyliłem czoło i dziękowałem za waszą służbę, za waszą pracę i współpracę na różnych szczeblach. Dzisiaj czynię to po raz kolejny. Z całego serca w imieniu samorządu gminnego dziękuję wam za waszą aktywność, pracę i za to, że można zawsze na was liczyć* – mówił wójt Józef Jerzy Rozkosz.

Tego dnia nie mogło zabraknąć wyróżnień i podziękowań dla strażaków za ich trudną i wymagającą służbę. Medale Pro Masovia z rąk przedstawiciela marszałka województwa mazowieckiego Karola Krajewskiego otrzymało czterech zasłużonych druhów. Wyróżnieni zostali: dh Zbigniew Grabowski, dh Franciszek Lech Piątkowski, dh Rajmund Sieradzki oraz dh Jan Gołębiowski. Sama jednostka została odznaczona Złotym Znakiem Związku OSP RP za wieloletnią ofiarną działalność w ochronie przeciwpożarowej, dla dobra społeczeństwa i Rzeczypospolitej Polskiej.

Wicemarszałek Sejmu Piotr Zgorzelski, który uczestniczył w uroczystościach jubileuszowych, podkreślał szczególne znaczenie ochotniczych straży w integracji społeczności lokalnych. – *W wiekowej sztafecie pokoleń niesiecie pałeczkę służby drugiemu człowiekowi, zgodnie z dewizą „Bogu na chwałę, ludziom na pożytek". Strażaków wyróżnia nie tylko serce dla drugiego człowieka czy działalność ratowniczo-gaśnicza. Nie zapominajmy, że strażacy ochotnicy prowadzą także działalność kulturalną czy integrują społeczność lokalną. W Goślicach ogniskuje się jeszcze jedna ważna rzecz. A mianowicie integracja środowiskowa. To jest bardzo ważne. W Goślicach działa Dom Pomocy Społecznej i jego mieszkańcy są integralną częścią tej wspólnoty, są tu z nami dzisiaj. Za to też trzeba dziękować* – mówił Piotr Zgorzelski. Wicemarszałek w szczególny sposób podziękował wszystkim druhnom z OSP Goślice doceniając ich zakulisową pracę przy organizacji różnego rodzaju wydarzeń wręczając im listy gratulacyjne.

Życzenia i gratulacje płynęły tego dnia z wielu stron m.in. od zaproszonych gości. Wśród nich znaleźli się m.in. komendant Komendy Miejskiej PSP w Płocku st. bryg. Adam Dobrosielski, wiceprzewodnicząca Rady Powiatu Magdalena Woja, członek zarządu powiatu Bogdan Banaszczak, prezes Zarządu Oddziału Powiatowego ZOSP RP w Płocku dh Hilary Januszczyk, komendant gminny ZOSP RP – dh Andrzej Tomaszewski, a także dyrektor DPS-u w Goślicach Małgorzata Klekowicka, dyrektor ZSS w Goślicach Beata Jakubowska oraz radni i członkowie jednostek OSP z terenu gminy Bielsk.

Eliza Kinalska

D. Ossowski

Życzenia i gratulacje składał strażakom m.in. wójt gminy Bielsk Józef Jerzy Rozkosz

D. Ossowski

Strażacy z jednostki OSP Goślice

D. Ossowski

Medale Pro Masovia otrzymali zasłużeni strażacy - m.in. Rajmund Sieradzki oraz Franciszek Lech Piątkowski

D. Ossowski

Listy gratulacyjne od wicemarszałka Sejmu Piotra Zgorzelskiego otrzymały druhny z OSP Goślice

Wyróżnieni strażacy

Złoty medal za zasługi dla pożarnictwa
dh Andrzej Białaszek
dh Wiesław Zieliński

Srebrny medal za zasługi dla pożarnictwa
dh Waldemar Kołodziejski
dh Waldemar Kurowski
dh Krzysztof Rajewski

Brązowy medal za zasługi dla pożarnictwa
dh Łukasz Błotnicki

Odznaka „Strażak wzorowy"
dh Mariusz Kacprzak

Wyróżnienie „Zasłużony dla ochotniczego pożarnictwa w powiecie płockim":
dh Wiesław Zieliński
dh Łukasz Błotnicki

Odznaki za wysługę lat
65 lat
dh Zbigniew Grabowski
dh Rajmund Sieradzki
55 lat
dh Jan Gołębiowski
10 lat
dh Elżbieta Chrobocińska
dh Jolanta Grabowska
dh Anna Kołodziejska
dh Monika Kurowska
dh Joanna Rajewska
dh Urszula Trzuskowska
dh Mariola Zielińska
dh Paweł Zieliński

eprasa.pl 8bb2862904

Czym znów zaskoczy płocczan Mariusz Pogonowski i jego ekipa?

Lawina zdarzeń przed galeriami handlowymi. Na początek...

Na ulicy przed galerią Mazovia zaczyna grać na gitarze mężczyzna. W pierwszym momencie można pomyśleć, że uliczny grajek zbiera na chleb. Melodię podchwytuje przechodząca dziewczyna i zaczyna śpiewać. Scenkę widzi kolejna osoba, która natknęła się przypadkowo na sytuację, gdy szła wyrzucić śmieci. Pusty kubeł okazuje się świetnym instrumentem do bębnienia. I już pod galerią Mazovia mamy niecodzienne trio. Ale to jeszcze nie koniec lawiny, bo dochodzi kolejny przechodzień.

D. Ossowski

Stawia kolumnę. Za chwilę podjeżdża auto dostawcze. Kierowca opuszcza windę i widzimy dużej mocy nagłośnienie. Muzyka na ulicy staje się coraz głośniejsza. Tłum gapiów rośnie, bo zamieszanie robi się coraz większe. Muzyka przeplata się z wyznaniami miłosnymi, historiami z życia Broniewskiego i jego wierszami. Ale nie tylko. Słychać też wersy napisane przez Szymborską, Leśmiana, Tetmajera, Tuwima, Kaczmarskiego, Koftę, Grechutę, Gralę i Młynarskiego. Mało? To jeszcze wyobraźcie sobie przejazd rolkarzy oraz grupy b-boyów tańczących breakdance.

O co chodzi? Sztuka wychodzi na ulice. Czas na performance w mieście. Kto może mieć tak niecodzienny pomysł?

Stowarzyszenie Teatr Per Se, działające od lat w Płocku pod skrzydłami Mariusza Pogonowskiego, niespokojnego ducha, aktora obracającego się z powodzeniem w wielu kręgach artystycznych zainteresowań znów wkracza do akcji. Tym razem szykuje wiele… koncertów. To widowiska dedykowane płocczanom. Będzie – jak zwykle – nietypowo i odlotowo. Dodatkowo stowarzyszenie do swych najnowszych projektów zaprosiło wielu gości, zarówno z płockiej sceny muzycznej, jak i z tej ogólnopolskiej. Pierwsze działania przewidziane są już w wakacje. To właśnie spektakl muzyczny w estetyce performance „Broniewski i inni". Wystawiony będzie 4 razy. 20 sierpnia o godzinie 11.00 przed Galerią Handlową Mazovia i o godzinie 13.00 przed Galerią Handlową Mosty. Powtórka odbędzie się dzień później, 21 sierpnia o godz. 11.00 na Starym Rynku i o godzinie 13.00 przed płockim molo.

W tym spektaklu zagrają: Mieczysław Grubiak – saksofon, Krzysztof Misiak – gitara, Dariusz Petera – piano, Adam Mikołajewski – perkusja, Sylwia Gorajek – sopran, Piotr Wojciechowski – wokalista, aktorzy - Magdalena Tomaszewska, Maja Rybicka i Mariusz Pogonowski oraz uczniowie Natalia Kawszyn z ALO oraz Filip Pomianowski i Gabriel Wiciński z III LO.

Stowarzyszenie Teatr Per Se zaprasza również na 5 koncertów muzyki elektronicznej, w ramach projektu SUMA. Pierwszy koncert odbędzie się 26 sierpnia pomiędzy 18:00 a 00:00 na ogródku MOSIR. Gwiazdą koncertu będzie Sonarsson Marcin Koziński - Dj&Producent. Grał już w większości znanych klubów w Polsce, jest rezydentem autorskich imprez w toruńskim klubie Art. Cafe. Obecnie mieszka w Dublinie, ale na pewno przyjedzie do Płocka. Pozostali DJ'e to z kolei przedstawiciele formacji Technomania Crew.

Kolejne 4 koncerty odbędą się w sali widowiskowej POKiS. Za każdym razem przewidziane są dwugodzinne sety DJ-skie jednego rodzimego wykonawcy oraz gwiazdy wieczoru. Dodatkowe smaczki spotkań to autorskie wizualizacje i specjalna oprawa oświetleniowa.

Znane są już terminy tych wydarzeń. 10 września wystąpi płocka grupa Lost in Space. Gwiazdą koncertu będzie _THE_CRITICALS_ czyli T_MOR aka Simon Say. 1 października czas na Tomma Packera z płockiej grupy Kombinat. Gwiazdą koncertu będzie Ewelina Krupa. 5 listopada Płock reprezentować będzie grupa Palma Record. Jej przedstawiciele to shinkan oraz Tess:rakt. Gwiazdą koncertu będzie Sarmacja - duet, tworzony przez Pawła Bartnika (znany też jako DJ Sajko, członek zespołu kIRk, związany z Astigmatic Records) oraz Michała Kołowacika aka Echo Deal, którzy 19 października opublikowali EP-kę „Tutejsi". Cykl zakończy 3 grudnia popis DJ-ów Vidno, AkaOne, Autronom z płockiej grupy Audio Bar. Gwiazdą koncertu będzie Jacek Sienkiewicz TBA.

Warto rezerwować czas na ten maraton przygotowany przez Stowarzyszenie Teatr Per Se. Pieniędzy nie trzeba. Nie ma żadnych biletów. Co potrzeba? – *Ludzi jeżdżących na rolkach i tańczących breakdance. Poszukujemy chętnych do udziału w spektaklu muzycznym „Broniewski i inni"* – mówi Mariusz Pogonowski.

BS

Materiał partnera

eprasa.pl 8bb2862904

PŁOCK

BIBLIOTEKAD LAD ZIECI„C hotomek”, ul. Sienkiewicza 2, tel. 262-27-69.
BIBLIOTEKA im. Zielińskich,pl.N arutowicza2, tel. 366-99-70.
DOMBR ONIEWSKIEGO, ul. Kościuszki 24.
DOM DARMSTADT, ul. Stary Rynek 8, tel. 367-19-22, fax 367-19-33.
DOMTEC HNIKA PKN OrlenS .A.,ul.K azimierza Wielkiego 41, tel. 262-82-54 do g. 15, tel. 262-77-36.
GALERIAa .r.t., ul. KazimierzaWiel kiego24/24A , tel. 268 76 34.
GALERIA„ Otoj a”, pl. Narutowicza 2, tel. 609 746 402 (w g. 14.00– 17.30).
GALERIAS ZTUKID zieciiMło dzieży, CH Atrium Mosty, ul. Tysiąclecia 2a, tel. 369 16 08.
HOTEL„Her man”, ul. Sienkiewicza30.
KINOHE LIOS,G aleriaWi sła,ul.Wy szogrodzka 144, tel. 363-34-45.
KLUBOS IEDLAKO CHANOWSKIEGO, tel. 262-79-96.
KLUBOS IEDLAD WORCOWA, tel. 262-72-08.
KLUBOS IEDLAŁ UKASIEWICZA, tel. 263-94-12.
KSIĄŻNICAPŁOC KA, ul. Kościuszki 6, tel. 262-31-17.
MŁODZIEŻOWYD OMKU LTURY, ul. Tumska 9a, tel. 262-28-30.
MŁODZIEŻOWY DOM KULTURY, Filia w ogrodzie jordanowskim, ul. Wyszogrodzka l, tel. 364-31-84.
MŁODZIEŻOWYD OMKU LTURY, Filia – eM-DeKuśw S zkoleP odstawowej nr 23, ul. Walecznych 20, tel. 510 590 790.
MUZEUMD IECEZJALNE, ul. Tumska 3a, tel. 262-26-23.
MUZEUMMA ZOWIECKIE, ul. Tumska 8, tel. 262-44-91.M uzeumczyn ne:w torek–nie dziela,g. 10– 17, w czwartki wstęp wolny.
MUZEUM ŻYDÓW MAZOWIECKICH, ul. Kwiatka 7.
NOVEKINOPR ZEDWIOŚNIE, ul. Tumska, tel. 367-65-00.
OGRÓDZO OLOGICZNY,ul. Norbertańska2, kasabi letowatel.366- 05-14.
PŁOCKAGA LERIAS ZTUKI,ul.S ienkiewicza 36, tel. 364-60-41.
PŁOCKALO KALNAOR GANIZACJATU RYSTYCZNA, tel./fax 364-99-90.
PŁOCKAOR KIESTRAS YMFONICZNA, ul. Bielska 9, tel. 364-10-80
PŁOCKIOŚ RODEKKU LTURYI S ZTUKI, ul. Tumska 9A, tel. 366-43-33.
PŁYWALNIE (czynne w g. 7– 22):
Jagiellonka, ul. 3 Maja 4, tel. 262-58-69;
Podolanka, ul. Czwartaków 6, tel. 267-81-20.
SALA KONCERTOWA „Dzieci Płocka”, ul. Jachowicza 34.
SPICHLERZ,D ziałEt nograficznyM uzeumM azowieckiego,ul .K azimierzaWiel kiego11b,262- 25-95.
SPÓŁDZIELCZYD OMKU LTURY, ul.K rzywoustego3,tel./f ax263- 35-60.
TEATRD RAMATYCZNYim .J.S zaniawskiego, Nowy Rynek 1, tel. 266-38-00.
TOWARZYSTWON AUKOWEPŁOC KIE, pl. Narutowicza 8, tel. 366-99-50.

MECHANIK SAMOCHODOWY

All-Car, ul. Spokojna 28, tel. 366-50-64
Alternatory, rozruszniki - naprawa, ul. Wiatraki 4, 603-846-516
Armax, ul. Sienkiewicza 64, tel. 262-44-24
Auto-Alfa, ul. Wyszogrodzka 100, tel. 262-73-34
Auto-Box, ul. Zbożowa 29, tel. 264-32-90
Auto-Cross, ul. Kościuszki 8, tel. 266-48-46
Auto Elektro Mechanika, ul. Graniczna 46, tel. 367-37-88
Auto-Mechanika, ul. Czereśniowa 12, tel. 263-52-37
Auto-Naprawa, ul. Chabrowa 31, tel. 264-63-29
Auto Naprawa, ul. Jachowicza 7, tel. 264-52-10
Auto Naprawa, ul. Kochanowskiego 10E, tel. 601-850-560
Auto-Naprawa, ul. Rzeczna 25, tel. 268-57-83
Auto-Serwis, ul. Bielska 70, tel. 267-94-80
Auto Serwis Zapłon, ul. Bliska 17, tel. 262-83-20
Blacharstwo i Mechanika, ul. Gradowskiego 30, tel. 262-94-91
Carselect, ul. Kutnowska 18, tel. 266-38-93
Diagnostyka i Mechanika Samochodowa, ul. Semestralna 1, tel. 264-13-85
Elektromechanika, ul. Maneżowa 22, tel. 264-58-49
Firma Auto Holo Naprawa, ul. Grabówka 15A, tel. 264-84-87
Firma Mechanika Dom, ul. 3 Maja, tel. 268-10-62
Mechanika Pojazdowa Auto-Pol, ul. Bielska 59, tel. 264-61-96
Mechanika Pojazdowa, ul. Agrestowa 1, tel. 514-040-641
Mechanika Pojazdowa, ul. Drzewna 5, tel. 262-30-85
Mechanika Pojazdowa, ul. Klonowa 3A, tel. 601-271-198
Mechanika Pojazdowa, ul. Otolińska 18, tel. 606-290-094
Mechanika Pojazdowa, ul. Otolińska 25, tel. 367-10-55
Mechanika Pojazdowa, ul. Otolińska 29, tel. 262-00-52
Mobile, ul. Wyszogrodzka 1A, tel. 503-024-732
Moto-Dar, ul. Sierpecka 17, tel. 604-640-296
Moto-Mar, ul. Zarzeczna 2, tel. 502-353-341
Mototap, ul. Dobrzyńska 58, tel. 604-058-090
Opondex, ul. Gwardii Ludowej 6, tel. 366-07-09
Scania, ul. Sierpecka 11, tel. 262-41-06
Silver, ul. Szpitalna 14B, tel. 502-161-262
S.W.A.P Auto Serwis, ul. Maszewska 15, tel. 512-373-076
Puh Auto Serwis, ul. Nowy Rynek 3, tel. 262-66-01
PW Autos, ul. Otolińska 25, tel. 264-45-88
Transtrak, ul. Graniczna 53A, tel. 262-97-31
Zep-Mot, ul. Graniczna 57, tel. 266-54-43

PIZZERIE

Bazylia, ul. Podchorążych 1, tel. 510 216 000
Biesiadowo, ul. Królewiecka 20, tel. 530 493 940
Bistro Bella Italia, ul. Wyszogrodzka 144, tel. 363-33-46.
Corner, ul. Kwiatka 27, tel. 262-74-90
Corner, ul. Kolegialna 39, tel. 262-69-74
Corrida, ul. Rembielińskiego 3, tel. 262-81-16
Czerwony Pomidor, ul. Lipnowska 35 Maszewo Duże, tel. 531 471 247
Da Grasso, ul. Walecznych 9A, tel. 264-01-01
Domino, ul. Rembielińskiego 8, tel. 268-45-25
Domino’s Pizza, ul. Armii Krajowej 2, tel. 24 270 24 01
Dowozorro, ul. F. Chopina 28, tel. 24 366 22 82
Festa Italiana, ul. Słoneczna 4A, tel. 737 814 299
Gruby Benek, ul. Tumska 14, tel. 386-22-22
Killer, ul. Grodzka 3, tel. 268-81-25
Laguna, ul. Staromiejska 2, tel. 366-69-79
Oliva, al. Jana Pawła II 21C, tel. 504 504 291
Piccantino, ul. Synagogalna 2/8a, tel. 881 531 423
Pino, ul. Spółdzielcza 14, tel. 264-18-17
Pizza Hut Express, Galeria Wisła, tel. 22 536 36 36
Pizza Pai, ul. Wyszogrodzka 140, tel. 262-02-65
Presto, ul. Stary Rynek 6, tel. 367-69-67
Primo, ul. Północna 8, tel. 503-800-813
Rimini Express, ul. Spółdzielcza 14, tel. 262-74-95
Roma, ul. Grodzka 13, tel. 268-38-60
Tele Pizza, ul. Nowy Rynek 5, tel. 268-71-69
Tessa, ul. Grodzka 4, tel. 262-33-31

PUBY I KLUBY

Angels Prestige Club, Al. S Jachowicza 29, tel. 601 441 113
Faceclub, Al. S. Jachowicza 49, tel. 601 441 113
Figaro Club, ul. Dworcowa 6A, tel. 264-39-51
Klimat, ul. Miodowa 8, tel. 262-18-75
Klub Kino, ul. Grodzka 6, tel. 502-272-705
Kombinat, ul. Sienkiewicza 32, tel. 575 907 603
Lisia Jama, ul. Kościuszki 2, tel. 262-34-51
Mały Płock, ul. Królewiecka 12C, tel. 510 607 433
Memories Club, ul. Królewiecka 12, tel. 512 748 483
Ministerstwo Śledzia i Wódki, ul. Grodzka 5, tel. 577 808 037
Rock 69, plac Gabriela Narutowicza 2, tel. 366-39-38
Stacja Warka, ul. Tumska 9, tel. 24 264 15 25
Queen, ul. Grodzka 4, 790-800-378
Zachęta, ul. Grodzka 9, tel. 502 666 112

RESTAURACJE

Antrykot Steakhouse, Stary Rynek 25, tel. 24 364 30 03
Art Deco, ul. Stary Rynek 17, tel. 268-57-51
Browar Tumski, ul. Stary Rynek 13, tel. 268-69-39
Browar & Restauracja Tumska13, tel. 24 366 66 77
Burgeroom, ul. Kochanowskiego 48, tel. 883 681 117
Burrata, al. Jana Pawła II 12C, tel. 537 937 033
Dębowa, Galeria Wisła, tel. 24 363 36 66
Figaro, ul. Dworcowa 6A, tel. 264-39-51
Hotel Angielski, ul. Tumska 9, tel. 264-15-25
Hotel Petrochemia, ul. 3 Maja 33, tel. 365-60-02
Hotel Starzyński, ul. Piekarska 1, tel. 366-02-00
Hotel Tumski, ul. Piekarska 9, tel. 262-90-60
Klub Prawnika, ul. Staromiejska 2, tel. 264-84-67
Krepsiaki, Stary Rynek 9, tel. 797 488 848
Książęca, ul. H. Sienkiewicza 30, tel. 24 367 00 67
Oberża Pod Strzechą, ul. Dobrzyńska 62C, tel. 367-20-46
Pod Strzechą, ul. Grodzka 5, tel. 262-24-00
Restauracja Trzy Klimaty, ul. Armii Krajowej 17, tel. 366-15-35
Restauracja Piast, Al. Kobylińskiego 14, tel. 263-86-30
Salonik Babci Krysi, Stary Rynek 27, tel. 791 187 236
Retro, ul. Stary Rynek 5, tel. 607 790 969
Tango, ul. Bielska 61, tel. 262-79-93
W Kapuście, pl. G. Narutowicza 1, tel. 500 515 657
Wieża Ciśnień, ul. Warszawska 26, tel. 24 367 10 00
Wisełka, ul. Harcerska 102, tel. 264-83-17
Zajazd Rybaki, ul. Mostowa 5, tel. 264-56-58

SZEWCY

ul. Gronowa 15, tel. 600-433-029
ul. Jachowicza 40, tel. 603-892-486
ul. Obrońców Westerplatte, tel. 502-316-307
ul. Wyszogrodzka 140, tel. 366-36-07

TAXI

Centrum, tel. 264-44-44
Elf, tel. 720 588 588
Euro-taxi, tel. 196-26
Mercury, tel. 24 262 23 19
MPT Radio Taxi, tel. 24 266 89 53
Szóstki, tel. 266-66-66, 96-62
Taxi-Eska, tel. 24 266 89 53
Taxi Mazowsze, tel.262-00-00
Taxi Merc-Des, tel. 24 262 99 99
Taxi Metro, tel. 196-69, 196-65

WETERYNARZ

Amicus, ul. Armii Krajowej 20, tel. 509-098-624
Chiron, ul. Otolińska 10, tel. 262-39-92
Jar-Wet, ul. Armii Krajowej 1A, tel. 264-25-02
Marion, ul. Piłsudskiego 31, 264-39-48
Medi Wet, ul. Rembielińskiego 11, tel. 24 263 13 22
Na 4 Łapy, ul. Kochanoskiego 35, tel. 518 700 440
Oskar, Al. Kobylińskiego 32, tel. 364-80-40
Primavet, ul. Jana Pawła II 86, tel. 263-44-74
Przychodnia weterynaryjna POLIVET, ul. Krzywoustego 2B, tel. 366-75-95
Wibrys, ul. Hubalczyków 6, tel. 266-94-10

GOSTYNIN

MIEJSKIE CENTRUM KULTURY, ul. 18 Stycznia 2, tel. 235-22-95, 235-34-47

MECHANIK SAMOCHODOWY

Auto-Naprawa, ul. 11 Stycznia 22A, tel. 510-191-601
Auto-Naprawa, ul. Mickiewicza 31, tel. 235-51-12
Auto-Regulacja, ul. Szydłowieckiego 13, tel. 235-47-69
Mechanika Pojazdowa, ul. Czapskiego 49, tel. 235-53-37

PIZZERIE

K-2, ul. Kościuszki 1A, tel. 235-93-93
Bordoo, ul. Wyszyńskiego 40, tel. 694 000 584
Retro, ul. Floriańska 8, tel. 235-22-88

PŁYWALNIE

ul. Kutnowska 7A, tel. 235-34-56

RESTAURACJE

Bajka, ul. Kościuszki 7, tel. 235-23-67
Domino, ul. Floriańska 21, tel. 882 509 201
Dziupla Wróbla Foodtruck, Bierzewicka 32, tel. 791 087 189
Restauracja Kolumnowa, ul. Zamkowa 31, tel. 235-45-00
Sahara, pl. Wolności 6, tel. 235-91-00

TAXI

Postój, tel. 235-24-04

WETERYNARZ

Gabinet weterynaryjny, ul. Zamkowa 19, tel. 235-42-33
Medvet, ul. Kutnowska, tel. 235-84-84

KUTNO

KUTNOWSKID OMKU LTURY, ul. Żółkiewskiego 4, tel. 254-21-37
MUZEUMBI TWYN ADBZU RĄ, Park Wiosny Ludów, tel. 253-31-41
MUZEUMR EGIONALNE, pl. marsz. J. Piłsudskiego 20, tel. 254-79-64

PŁYWALNIE

Aquapark Kutno, ul. Kościuszki 54, tel. 357-56-00

RESTAURACJE

Ale Smacznie, ul. Warszawskie Przedmieście 31, tel. 254-33-11
Dworek, ul. Kościuszki 9, tel. 335-22-91
Jana, ul. Zduńska 11, tel. 355-73-53

MECHANIK SAMOCHODOWY

Auto-Awis, ul. Przemysłowa 2, tel. 254-67-47
Autoryzowany Serwis Samochodowy, ul. Józefów 26, tel. 355-77-73
Car-Chem, ul. Oporowska 19, tel. 254-23-84
Elektromechanika Pojazdowa, ul. Piwna 10/6, tel. 604-718-794
Zakład Elektromechaniki Pojazdowej, ul. Warszawskie Przedmieście 22, tel. 253-79-08
Zakład Samochodowy, ul Broniewskiego 7, 253-79-28

SZEWC

Szewskie usługi, ul. Tarnowskiego 11

TAXI

Tanie Taxi, tel. 515 106 006
24 h, tel. 515 106 006

SIERPC

CENTRUMK ULTURY i SZTUKI, ul. Piastowska 39, tel. 275-24-93
KAWIARNIA „Nad Basenem”, ul. Sucharskiego 2, tel. 275-74-72 wew. 47
MUZEUM WSI MAZOWIECKIEJ – SKANSEN, ul. GabrielaN arutowicza64, tel. 275-28-83; Skansenczyn nyw torek–niedziela w g. 9–15
RATUSZ, pl. Kardynała Wyszyńskiego 1, tel. 275-28-26, wtorek–piątek 8–16, sobota, niedziela 10–17, (w poniedziałki nieczynny)

PIZZERIE

Bella, ul. Traugutta 3A, tel. 275-61-57
Bona, ul. Jana Pawła II 1A, tel. 275-71-00

PŁYWALNIE

ul. Sucharskiego 2, tel. 275-74-72 (czynny w g. 8–21)

RESTAURACJE

Bistro u Mariusza, ul. Wiosny ludów 22, tel. 534 343 455
Hotel Skansen Conference & Spa, ul. Narutowicza 64, tel. 24 275 11 22
Pozytywka, ul. Konstytucji 3 Maja 5E, tel. 275-48-29
Zajazd „Kasztelan”, Białasy 55, tel. 275-61-63
Zajazd Aga, Mieszczk 24, tel. 275-23-62
Zakątek, ul. Piastowska 27C, tel. 789-024-944

MECHANIK SAMOCHODOWY

Duxpol. Mechanika Samochodowa, ul. Piastowska 78, tel. 665-731-988
Mechanika Pojazdów Samochodowych, ul. Piastowska 76, tel. 509-521-890
Mechanika Pojazdowa, ul. Bema 16, tel. 275-11-18
Mechanika Pojazdowa, ul. Kolejowa 9A, tel. 692-043-657
Mechanika Pojazdowa, ul. Białobłocka 22, tel. 275-50-87
Zakład Mechaniczny, ul. Traugutta 50C, tel. 275-26-52

SZEWC

Naprawa obuwia, ul. Płocka 47

WETERYNARZ

Allvet, ul. Zawiszy Czarnego 6, tel. 275-61-05
Gabinet weterynaryjny, ul. Polna 1, tel. 502-623-656
Przychodnia weterynaryjna, ul. Piastowska 45A, tel. 231-15-33
Lecznica dla zwierząt, ul. Konstytucji 3 Maja 40, tel. 275-27-09

CEKANOWO

Zajazd„P odS zczęśliwą Gwiazdą”, ul. Polna 1, tel. 261-93-93

CIERSZEWO

OśrodekR ekreacyjno-Szkoleniowy, tel. 260-94-65, 260-94-66

DĄB POLSKI

Pensjonat „Dąb Polski”, tel. 260-41-13

GĄBIN

MuzeumZ iemiG ąbińskiej, ul. Stary Rynek 6, tel. 277-12-09, 277-12-22

KROŚNIEWICE

Muzeum im. J. Dunin-Borkowskiego, pl. Wolności 1, tel. 252-32-19

ŁĄCK

Restauracja-HotelR usałka, ul. Płocka 14, tel. 384-18-00

OPORÓW

Zamek, tel. 285-91-22, 285-91-80

RACIĄŻ

MiejskieC entrumK ultury, Sportu i Rekreacji im. Ryszarda Kaczorowskiego wR aciążu, ul. Parkowa 14, tel. (23) 679-10-78

SANNIKI

Pałac, tel. 277-61-70

SŁUPNO

Zajazd„M azowsze”, ul. Miszewska 8, tel. 386-27-60

STAROŹREBY

Restauracja,K awiarnia i SalaB ankietowa „Anastazja”, ul. Płocka 69A, tel. 261-25-41

WYSZOGRÓD

CentrumK ultury „Wisła”, ul. Rynek 1, tel. 508-049-100

ŻYCHLIN

Żychliński Dom Kultury, ul. Fabryczna 3, tel./fax 285-10-34

DYŻURY APTEK

Płock: do 7.07. – ul. Gałczyńskiego 11, 263 11 15; od 7.07. – ul. Wyszogrodzka 163, 736 697 992; od 9.07. – ul. Hubalczyków 11, 266 92 90. W niedzielę w g. 10–20 apteka Elixir w hipermarkecie Auchan, tel. 262-11-02; apteka, ul. Gałczyńskiego 11 (Kaufland) – czynne codziennie w g. 8–22.

Gostynin: ul. Czapskiego 4: poniedziałek – piątek – w g. 8-20; sobota – w g. 8-14; ul. Rynek 25 - czynne przez całą dobę w dni powszednie, dni wolne od pracy, niedziele i święta.

Sierpc: 5.07. – ul. Traugutta 1, 6.07. – ul. Konstytucji 3 Maja 7D, 7.07. – ul. Piastowska 42, 8.07. – ul. Słowackiego 13, 9.07. – ul. Braci Tułodzieckich 1A, 10.07. – ul. Jana Pawła II 38, 11.07. – ul. Matejki 1C.

WAŻNE TELEFONY

AIDS Zielona linia, tel. (22) 621-33-67.
HOSPICJUM PŁOCKIE, ul. Bielska 19: dyżury w każdą środę w g. 16–18, tel. 263-14-06, 262-46-64, 262-36-79.
INFOLINIA Społeczna Mazowsze, tel. 800-565-153.
INFORMACJA PKS, tel. 703-403-314.
POGOTOWIE CIEPŁOWNICZE: Płock tel. 993 – bezpłatny; Gostynin tel. 235-27-69, Kutno tel. 253-32-22, Sierp, tel. 275-21-61.
POGOTOWIE DROGOWE: Płock tel. 957 i 268-02-22.
POGOTOWIE ENERGETYCZNE: tel. 991 – bezpłatny numer dla Płocka, Gostynina, Kutna, Łęczycy, Sierpca i Wyszogrodu. Tel. 365-10-10 – płatny numer dostępny w sieci telefonii komórkowej dla Płocka, Kutna, Gostynina, Sierpca, Łęczycy i Wyszogrodu.
POGOTOWIE GAZOWE Płock tel. 262-24-38.
POGOTOWIE OPIEKUŃCZE Płock, tel. 262-36-85.
POGOTOWIE RATUNKOWE Płock, ul. Strzelecka (nocna pomoc lekarska), tel. 366-78-03 i 366-78-04.
POGOTOWIE WODOCIĄGOWE: Płock tel. 994 i 364-42-44; Gostynin tel. 235-33-66; Kutno tel. 254-74-61 do g. 15 i 351-89 po g. 15.; Sierpc tel. 274-28-01.
STRAŻ MIEJSKA Płock, tel. 986 i 366-03-10.
PORADNIA ZDROWIA PSYCHICZNEGO, ul. Miodowa 2, tel. 364-53-21.
TELEFON (niebieska linia dla ofiar przemocy): 801-120-002.
TELEFON ZAUFANIA Policji w sprawie narkotyków 268-58-58. „W” – 262-40-76 w g. 18–19 (informacje o chorobach przenoszonych drogą płciową i AIDS); Stowarzyszenie „Kai Kairos” – 367-39-88 w g. 15–22, soboty w g. 11–19.

eprasa.pl 8bb2862904

Stypendia od samorządu mazowieckiego

Dla przyszłych medyków

www.freepik.com

Studenci kierunku lekarskiego oraz pielęgniarstwa, położnictwa i ratownictwa medycznego mogą ubiegać się o wsparcie w ramach programu stypendialnego samorządu Mazowsza. Przez 9 miesięcy najlepsi z nich będą otrzymywać stypendium w wysokości do 2 tys. zł miesięcznie. Nabór wniosków trwa do 20 września br.

Stypendia dla studentów kierunku lekarskiego były przyznane po raz pierwszy w roku akademickim 2021/2022. W tym roku po raz pierwszy szansę na wsparcie finansowe otrzymają studenci kształcący się na kierunkach: pielęgniarstwo, położnictwo i ratownictwo medyczne.

– *Zależy nam, aby zapewnić przyszłym medykom dobry start zawodowy. Pomożemy im nie tylko finansowo, ale też w przyszłości zapewnimy dobre warunki do doskonalenia umiejętności pod okiem specjalistów z wojewódzkich szpitali* – zaznacza marszałek Adam Struzik. I dodaje, że w projekcie uczestniczy 14 naszych szpitali z całego Mazowsza oraz wojewódzka stacja pogotowia ratunkowego.

Stypendia dla przyszłych lekarzy

O wsparcie mogą ubiegać się studenci V i VI roku kierunku lekarskiego z najwyższą średnią ocen z egzaminów za ostatni rok studiów, kształcący się w uczelni znajdującej się na terenie Polski. Studenci będą musieli wykazać się średnią ocen z egzaminów nie niższą niż 4.0 (za rok studiów poprzedzający rok zgłoszenia wniosku). Wysokość stypendium wynosi maksymalnie 2 tys. złotych brutto miesięcznie i jest wypłacane przez okres 9 miesięcy.

Warunkiem otrzymania stypendium jest zobowiązanie się – po zakończeniu stażu podyplomowego – do podjęcia pracy w wojewódzkim podmiocie leczniczym w ramach co najmniej jednej z wybranych specjalizacji deficytowych: psychiatria, pediatria, choroby wewnętrzne, medycyna ratunkowa, choroby zakaźne, radiologia i diagnostyka obrazowa, ginekologia i położnictwo, neurologia, anestezjologia i intensywna terapia, kardiologia, neonatologia, chirurgia ogólna, pulmunologia, ortopedia i traumatologia ruchu, a także medycyna pracy.

Stypendia dla studentów innych kierunków medycznych

O wsparcie mogą ubiegać się studenci III roku studiów pierwszego stopnia, kształcący się na jednym z kierunków: pielęgniarstwo, położnictwo, ratownictwo medyczne (rok, na który złożono wniosek o stypendium nie może być powtarzany). Uzyskana średnia ocen z egzaminów za rok studiów poprzedzających rok zgłoszenia wniosku nie może być mniejsza niż 4,2. Ponadto, student składający wniosek, nie może korzystać z urlopów określonych w regulaminie studiów, w okresie na który ubiega się o stypendium.

Warunkiem otrzymania stypendium jest zatrudnienie się na co najmniej 3 lata, na stanowisku osoby wykonującej zawód medyczny w wojewódzkim podmiocie medycznym po zakończeniu kształcenia. Maksymalna wysokość stypendium to 1500 złotych brutto miesięcznie i jest wypłacane przez okres 9 miesięcy.

Maksymalna liczba przyznanych stypendiów na rok akademicki 2022/2023 wynosi: pielęgniarstwo – 150 stypendystów, położnictwo – 30 stypendystów, ratownictwo medyczne – 50 stypendystów.

Liczba przyznanych stypendiów oraz ich wysokość uzależniona jest od środków finansowych zagwarantowanych na ten cel w budżecie województwa mazowieckiego. **opr. (t)**

eprasa.pl 8bb2862904

PRACA DODATKOWA

Miła pani z Płocka podejmie się sprzątania mieszkań, biur, mycia okien, także prace porządkowe wokół domu. Jestem dyspozycyjna, polecam swoje usługi. 506-822-773.

1027654

PRACA FIZYCZNA

Firma Zerke z siedzibą w Płocku zatrudni spawaczy metodą 135 z doświadczeniem. Praca w okolicach Płocka. Dopłacamy do przejazdów i godzin nocnych. Spawanie prostych powtarzalnych elementów. Osoby zainteresowane prosimy o przesłanie CV lub kontakt: tel. 602-632-075.

1039802

PRACA HANDLOWIEC

Pracuj elastycznie! Chcesz zarabiać na każdej umowie podpisanej z klientem? Masz wykształcenie min. średnie? Dołącz do najbardziej rozpoznawalnej firmy pożyczkowej w Polsce i zostań Doradcą Klienta w Starej Białej! Zadzwoń 600-400-390!

1045253

Szukasz elastycznej pracy? Chcesz zarabiać na każdej umowie podpisanej z klientem? Masz wykształcenie min średnie? Dołącz do najbardziej rozpoznawalnej firmy pożyczkowej w Polsce i zostań Doradcą Klienta w Brudzeniu Dużym! Zadzwoń 600400390!

1045255

PRACA KIEROWCA

Zatrudnię kierowcę kategorii C+E w ruchu krajowym z co najmniej półrocznym doświadczeniem, firanka (Scania R 2012 r. + naczepa Schmitz 2013 r.), Praca pn-pt, weekendy wolne, stałe wynagrodzenie na początek 6000 zł do ręki. Baza Płock. 791-979-176 Kamil.

1041495

PRACA NA BUDOWIE - REMONTY

Firma Contract zatrudni operatorów żurawi wieżowych. Praca na terenie Płocka. Wymagane posiadanie uprawnień kat. I Ż. Praca w firmie o ugruntowanej pozycji na rynku. Wynagrodzenia wypłacane terminowo. Konkurencyjne stawki. Tel. 570 485 632.

1042945

Zatrudnimy cieśli-zbrojarzy do pracy w Płocku. Wymagane doświadczenie. Oferujemy: pracę w firmie o ugruntowanej pozycji na rynku, terminowo wypłacane wynagrodzenia, atrakcyjne stawki, możliwość podnoszenia kwalifikacji zawodowych. Tel. 570 485 632.

987945

PRACA OPIEKUN

Chętnie podejmę pracę jako opiekunka osób starszych, posprzątam, umyję okna. Proszę o kontakt 884-041-833.

1044850

PRACA POZOSTAŁE

Nabór na stanowisko mł. wychowawcy Zakładu Karnego w Płocku. Szczegóły oferty na stronie internetowej OISW w Warszawie oraz ZK Płock w zakładce Praca. Planowany termin przyjęcia III - IV kw. 2022. Termin składania ofert 5 lipca 2022 r.

1039320

Nabór na stanowisko pielęgniarki/rza(ratownika medyczny) - etat mundurowy Zakładu Karnego w Płocku. Szczegóły oferty na stronie internetowej OISW Warszawa oraz ZK Płock w zakładce PRACA. Termin składania ofert do 5 lipca 2022 r.

1039340

Nabór na stanowisko strażnika działu ochrony Zakładu Karnego w Płocku. Szczegóły oferty na stronie internetowej OISW w Warszawie oraz ZK w Płocku w zakładce PRACA. Termin składania ofert do 5 lipca 2022 r. Planowany termin przyjęcia III - IV kw. 2022.

1039334

Szukasz pracy stałej lub tymczasowej za granicą? Z możliwością zapewnienia transportu i zakwaterowania? Wyślij nam swoje CV i opisz w jakiej branży chciałbyś/ chciałabyś pracować lub gdzie na pewno nie. Pamiętaj o załączeniu klauzuli RODO. rekrutacja@appyourjob.pl

1040582

Zatrudnię 10 monterów na Orlen, początek pracy od 1.07., tel. 516-832-999.

1040377

Dołącz do nas online
www.tp.com.pl
oraz
fb/gazetatygodnikplocki

Dodaj darmowe ogłoszenie o pracę na www.tp.com.pl/ogloszenia

UWAGA BEZROBOTNI

Zamieszczony obok kupon upoważnia do wydrukowania **BEZPŁATNEGO** ogłoszenia drobnego dla absolwentów szkół oraz wszystkich poszukujących pracy.

Wystarczy go czytelnie wypełnić i przesłać na adres redakcji lub przekazać osobiście.

Biuro Ogłoszeń
Płock, ul. Stary Rynek 27

Kupon bezpłatny

kwalifikacje

adres, telefon

"Tygodnik Płocki"
09-400 Płock, Stary Rynek 27
tel/fax 262-77-66

URZĄD PRACY
Miejski Urząd Pracy w Płocku

- **Spawacz 135** – doświadczenie, mile widziane uprawnienia;
- **Kierownik produkcji** – doświadczenie, znajomość rysunku technicznego, AutoCAD;
- **Kontroler jakości** – doświadczenie, znajomość rysunku technicznego, AutoCAD;
- **Monter konstrukcji stalowych** - doświadczenie, znajomość rysunku technicznego;
- **Sprzedawca – fakturzysta** – mile widziane doświadczenie na podobnym stanowisku, obsługa komputera i pakietu MS Office, miła aparycja, chęci do pracy, uczciwość, pracowitość, zaangażowanie, dyspozycyjność;
- **Pracownik administracyjny – obsługa recepcji** – wykształcenie wyższe, znajomość języka angielskiego w stopniu komunikatywnym, mile widziane osoby uczące się;
- **Spawacz MAG 135/136** – min. 2 lata doświadczenia, uprawnienia spawalnicze 135/136;
- **Sprzątanie hal produkcyjnych** – dyspozycyjność, chęci do pracy;
- **Pracownik pomocniczy w produkcji** – orzeczenie do celów sanitarno-epidemiologicznych lub chęć wyrobienia, zdolności manualne, dyspozycyjność;
- **Fizjoterapeuta** – wykształcenie wyższe na kierunku fizjoterapia;
- **Specjalista ds. rehabilitacji** – wykształcenie technik fizjoterapii/ technik masażysta lub wyższe fizjoterapia/ rehabilitacja ruchowa lub przygotowanie pedagogiczne wraz z ukończonymi studiami wyższymi lub podyplomowymi w zakresie wychowania fizycznego;
- **Grafik komputerowy – plastyk** – min. 2 lata doświadczenia na podobnym stanowisku, znajomość programów graficznych;
- **Stylistka rzęs** – doświadczenie, umiejętność stylizacji rzęs;
- **Stylistka paznokci** – doświadczenie;
- **Kosmetolog** – średnie zawodowe na kierunku kosmetologia, umiejętność wykonywania makijażu permanentnego oraz zabiegów z zakresu medycyny estetycznej – mile widziane;
- **Monter instalacji** – wykształcenie średnie zawodowe, mile widziane techniczne (elektryczne/ elektroniczne/ mechaniczne), mile widziane doświadczenie w branży, mile widziane świadectwa ukończenia kursów i prawo jazdy kat. B, umiejętność pracy w zespole, wiedza podstawowa z branży elektronicznej lub elektrycznej, zdolność do pracy na wysokości pow. 3 metrów, zaangażowanie w powierzone obowiązki, dyspozycyjność;
- **Kierowca autobusu** – wykształcenie średnie zawodowe, prawo jazdy kat. D, karta kierowcy, ważne badania, dyspozycyjność;
- **Pracownik budowlany** – mile widziane doświadczenie;
- **Pomoc kucharza** – mile widziane doświadczenie, chęci do pracy, sprawność fizyczna;
- **Pomocnik mechanika samochodowego** – doświadczenie na stanowisku, dyspozycyjność;
- **Mechanik samochodowy** – min. 2 lata doświadczenie, dyspozycyjność;
- **Magazynier – kierowca** – wykształcenie średnie ogólnokształcące, prawo jazdy kat. B;
- **Pracownik fizyczny** – bez wymagań;
- **Specjalista ds. kadr i płac** – wykształcenie średnie lub wyższe, kierunek – ekonomia, administracja, min. 5 lat doświadczenia na stanowisku, prawo jazdy kat. B – mile widziane, dobra organizacja pracy;
- **Technolog** – wykształcenie wyższe techniczne, kierunek – budownictwo/budownictwo ogólne/technologia drewna/mechaniczna technologia drewna, znajomość MS Office, AutoCAD lub ZWCAD, znajomość języka angielskiego lub niemieckiego, znajomość podstawowych technologii informatycznych z zakresu pozyskiwania i przetwarzania informacji;
- **Specjalista działu oferowania i reklamacji** – mile widziane doświadczenie na stanowisku biurowym, konieczne – znajomość języka niemieckiego lub francuskiego w stopniu komunikatywnym;
- **Oferent – pracownik biurowy** – mile widziane doświadczenie na stanowisku biurowym lub technicznym, konieczna – znajomość języka niemieckiego lub francuskiego w stopniu biegłym lub komunikatywnym;
- **Fryzjerka** – mile widziane doświadczenie, umiejętność strzyżenia, koloryzacji, samodzielność na stanowisku;
- **Sprzedawca mebli** – wykształcenie min. średnie – mile widziane, doświadczenie w sprzedaży, prawo jazdy kat. B, znajomość branży meblowej, umiejętność składania mebli systemowych – mile widziane;

** Oferty ważne na 1 lipca 2022, godz. 12.00*

Więcej ofert pracy na stronie internetowej Miejskiego Urzędu Pracy w Płocku: www.mup.plock.eu

URZĄD PRACY
Powiatowy Urząd Pracy w Płocku

- **Technik serwisu** – z wykształceniem zawodowym mechanicznym i prawem jazdy kat.B;
- **Monter sanitarny** – z rocznym doświadczeniem zawodowym i umiejętnością montażu instalacji sanitarnych, wentylacji i klimatyzacji;
- **Mechanik ciągników i maszyn rolniczych** – z wykształceniem min. zawodowym mechanicznym i możliwością przyuczenia;
- **Mechanik** – z wykształceniem średnim oraz umiejętnością elektromechaniki, diagnozowania i naprawy samochodów;
- **Malarz-piaskarz** – z 3-letnim doświadczeniem w zawodzie;
- **Elektryk budowlany** – z podstawowymi uprawnieniami elektrycznymi;
- **Spawacz 135 i 111** - z uprawnieniami do spawania metodą 135 i 111 i 2-letnim doświadczeniem w zawodzie;
- **Robotnik magazynowy** – z wykształceniem min. zawodowym, prawem kat. B i 2-letnim doświadczeniem w zawodzie;
- **Kierowca** – z prawem jazdy kat. B i D;
- **Operator maszyn i urządzeń do produkcji artykułów spożywczych** – z wykształceniem zawodowym;
- **Magazynier** – z wykształceniem zawodowym, umiejętnością obsługi wózków widłowych i mile widzianym doświadczeniem w zawodzie;
- **Fryzjer** – z wykształceniem zawodowym kierunkowym i umiejętnością strzyżenia, farbowania i modelowania;
- **Złotnik** - jubiler – z 6-miesięcznym doświadczeniem w zawodzie.

Oferty pracy dla osób niepełnosprawnych:

- Pakowacz artykułów spożywczych - z orzeczeniem o niepełnosprawności;

** Oferty ważne na 30 czerwca 2022, godz. 12.00*

Więcej ofert pracy na stronie internetowej Powiatowym Urzędzie Pracy w Płocku: www.pupplock.pl

Redakcja nie odpowiada za treść zamieszczonych ogłoszeń

eprasa.pl 8bb2862904

Wakacje w Chorwacji… nad Jeziorem Czchowskim

Proponujemy letni wypoczynek nad Jeziorem Czchowskim, w malowniczej górskiej scenerii. Wokół sztucznie spiętrzonego zbiornika wodnego na Dunajcu, ziemia czchowska oferuje znakomite warunki odpoczynku oraz bogatą bazę noclegową. Urlop w tej okolicy to całkowity relaks i aktywne spędzenie wolnego czasu.

Nie przekraczając polskiej granicy możemy znaleźć się w Chorwacji, ośrodku wypoczynkowym o tej nazwie, niedaleko Czchowa. Jest tam piękne i zadbane miejsce, w którym można spędzić kilka dni urlopu, korzystając ze słońca, kajaków, rowerów wodnych, windsurfingu czy katamaranów. Dla miłośników aktywnego wypoczynku przygotowane są w okolicy liczne ścieżki pieszo – rowerowe. Można także powędkować lub udać się na grzyby, a także wziąć udział w spływie kajakowym na Dunajcu. Okolica obfituje w szereg atrakcyjnych obiektów historycznych, które warto zwiedzić.

Centrum turystycznym regionu jest niewielkie miasteczko Czchów, będące siedzibą gminy. Jest to jeden z najstarszych ośrodków miejskich Małopolski, leży na lewym brzegu Dunajca. Można tu zrobić zakupy, zasięgnąć informacji turystycznej i zwiedzić zabytki świadczące o wielowiekowej przeszłości miasta.

Zamek na Baszcie

Największą atrakcją Czchowa jest zamek położny na stromym wzgórzu zwanym Basztą. Znajduje się on w Miejskim Parku Zieleni i Wypoczynku. Najlepiej zachowaną częścią tej średniowiecznej warowni jest wybudowana prawdopodobnie już w końcu dwunastego wieku wieża ostatecznej obrony, mająca u podnóża kształt okręgu, a w części górnej ośmioboku. Była pierwszym, samodzielnym elementem warowni. Pełniła rolę strażnicy i królewskiej komory celnej przy szlaku handlowym prowadzącym wzdłuż Dunajca z Krakowa do Nowego Sącza i dalej na Węgry.

Pierwotnie miała dwadzieścia metrów wysokości. Można było z jej szczytu obserwować okolicę w promieniu kilkunastu kilometrów. Dziś jest niestety niemal połowę niższa, jednak i tak dominuje nad okolicą.

W ciągu kolejnych trzech wieków zamek znacznie rozbudowano, otaczając wieżę murem, a całość flankując czworokątną wieżą bramną. Warownia pełniła rolę siedziby starosty, a później sądu ziemskiego. Do muru obronnego przylegał podpiwniczony, jednopiętrowy budynek mieszkalny z poddaszem do którego dobudowano skrzydło. Poza odrestaurowanymi piwnicami po częściach naziemnych nie ma już żadnego śladu. Odnowiono też wieżę ostatecznej obrony z kamienną przybudówką oraz wieżę bramną. Do dziś ze średniowiecznych murów zachowane zostały jedynie fundamenty i części przyziemia.

Do zamku z parku można dotrzeć pokonując drewniany pomost przerzucony nad suchą fosą. W parku i przy drodze na zamek znajduje się ścieżka historyczno – militarna, utworzona dzięki rewitalizacji otaczającego zamek wzgórza. Można tam zobaczyć szereg oryginalnych zabytkowych urządzeń militarnych lub ich replik przedstawiających sprzęt wojskowy używany od czasów średniowiecza aż po wiek dwudziesty. Są tam m.in.: armaty, urządzenia oblężnicze, kusze, moździerze, karabiny, kuchnia polowa, drabiny oblężnicze i szereg innych.

U stóp wzgórza zamkowego na początku czternastego wieku w szybkim tempie powstało miasto z rynkiem i kościołem, niestety jego dynamiczny rozwój przerwało wzniesienie murów obronnych.

Niedaleko zamku znajduje się gotycki kościół pw. Narodzenia Najświętszej Marii Panny. Budowę tej kamiennej świątyni o ceglanych zwieńczeniach, zainicjował król Kazimierz Wielki. W kolejnych epokach świątynia była rozbudowywana i restaurowana. Obecna neogotycka fasada pochodzi z pierwszej połowy dziewiętnastego wieku. Na szczególną uwagę zasługuje stara polichromia ścienna, będąca świadectwem kunsztu średniowiecznego malarstwa małopolskiego.

Zamek w Czchowie

Jezioro Czchowskie

Wytrzyszczka, Tropie…

Liczne atrakcje znajdują się także w miejscowościach otaczających sztuczne jezioro na Dunajcu. W miejscowości Wytrzyszczka, sześć kilometrów na południe od centrum Czchowa, znajduje się zamek Tropsztyn, malowniczo położony na górze wznoszącej się w zakolu rzeki. Dostępu do zamku strzegą urwiska znajdujące się tuż za murami, a wjazd możliwy jest tylko od jednej strony. Dawniej można było do niego dotrzeć po drewnianym pomoście, niszczonym w razie zagrożenia. Warownia została odbudowana z ruin przez prywatnego właściciela, ale w kształcie nieco odbiegającym od pierwowzoru. W średniowieczu w obrębie murów znajdował się dom mieszkalny, wysoka wieża obronna oraz wieża bramna. Obiekt dostępny jest dla zwiedzających. Ciekawostką jest ulokowanie na dachu jednego z budynków lądowiska dla helikopterów.

Z miejscem tym związanych jest wiele legend. Zamek często przechodził z rąk do rąk, przez jakiś czas zamieszkiwali w nim rycerze trudniący się łupieniem karawan kupieckich wędrujących wzdłuż Dunajca.

Warto też zwiedzić wieś Tropie oddaloną od Czchowa około dwudziestu kilometrów. W tym celu należy okrążyć jezioro od południa. Po drodze warto zatrzymać się przy wiszącym moście na Dunajcu. Pełni funkcję kładki przeznaczonej do ruchu rowerowego i pieszego. Wybudowano go w połowie lat osiemdziesiątych ubiegłego wieku.

Tropie to niewielka wioska leżąca na prawym brzegu Dunajca. Ma wielowiekową, ciekawą historię. W 1983 roku obchodzono tutaj dziewięćsetlecie kanonizacji najsłynniejszego jej mieszkańca. Był nim Andrzej Świerad. Według kronik Jana Długosza około 998 roku założył w Tropiu pustelnię, w której mieszkał około roku.

Obecnie w miejscu przypuszczalnego pobytu Andrzeja Świerada stoi kaplica, u stóp której znajduje się źródełko, z którego czerpią wodę w celach leczniczych przybywający tu turyści. Historycy nie są zgodni co do miejsca, w którym stała starożytna pustelnia. Inną jej prawdopodobną lokalizacją jest miejsce, w którym obecnie znajduje się kościół parafialny, którego Andrzej Świerad jest patronem.

Ta kamienna świątynia ma bardzo bogatą historię. Oryginalny budynek został zniszczony podczas najazdu tatarskiego w 1241 roku, ale szybko go odbudowano. Zachowały się do naszych czasów ciekawe detale architektoniczne z pierwotnej budowli, m.in.: okna nawy, dwa kapitele z kolumienką, freski, okno obronne oraz średniowieczna ceramika. Jest też sporo elementów architektonicznych reprezentujących późniejsze epoki, co nadaje świątyni charakteru eklektycznego. We wnętrzu mieści się kilka cennych pamiątek, m.in. zabytkowe relikwiarze. Ciekawe i malownicze jest też otoczenie kościoła. Zza otaczającego go muru rozciąga się piękny widok na dolinę Dunajca.

Jezioro Czchowskie

Jezioro Czchowskie pełni funkcję zbiornika wyrównawczego regulującego poziom wody poniżej znajdującego się w górnym biegu Dunajca znacznie większego Jeziora Rożnowskiego. W wyniku spiętrzenia wody na rzece utworzono elektrownię wodną. Do zapory można dojechać samochodem, a parking znajduje się tuż obok niej.

Zapora jest dziełem przedwojennych polskich inżynierów. Jej długość wynosi 550 metrów, a wysokość w najwyższym miejscu aż 49 metrów. Obiekt wznoszono w latach 1935 – 1941, a ukończono już w czasach okupacji niemieckiej. Budowla pochłonęła czterysta pięćdziesiąt tysięcy metrów sześciennych betonu. Tutejsza elektrownia wytwarza szczególnie cenną w dzisiejszych czasach energię odnawialną. Długość Jeziora Rożnowskiego wynosi 22 kilometry.

W Rożnowie znajdują się mocno zaniedbane ruiny zamku zwanego górnym, którego budowę zainicjował wybitny wódz wojsk polskich, hetman wielki koronny Jan Amor Tarnowski. W połowie drogi z Rożnowa do zapory, po jej lewej stronie, na niewielkim wzgórzu również można zobaczyć zniszczone ruiny drugiego zamku zwanego dolnym. Jego właścicielem był przez pewien czas znany z bitwy pod Grunwaldem słynny rycerz Zawisza Czarny.

Podobnych atrakcji na ziemi czchowskiej i w okolicy jest więcej. W drodze powrotnej można odwiedzić Porąbkę Uszewską, gdzie na zboczu góry została odtworzona z dużą pieczołowitością grota fatimska. Można też zwiedzić położony nieco na południe od trasy Kraków – Tarnów przepiękny renesansowy zamek Dąbie, będący oddziałem Muzeum Okręgowego w Tarnowie.

Tekst i fot. Ewa i Bogumił Liszewscy

Kościół parafialny w Tropiu pw. św. Świerada

eprasa.pl 8bb2862904

HOROSKOP

BARAN (21.03-20.04)

Układ planet będzie niezwykle korzystny w dziedzinie finansów. Podjęte w tym czasie inwestycje przyniosą zysk, jednak warto kierować się rozwagą w podejmowaniu decyzji. Choć wcześniej zwątpienie zabierało ci mnóstwo energii, w najbliższym czasie osiągniesz harmonię i poczujesz się lekko na duszy.

BYK (21.04-21.05)

Zrozumiesz, że świat ma ci wiele do zaoferowania, musisz tylko po to sięgnąć. Rozwiniesz się w swoich pasjach, które zaczną przynosić ci znaczny dochód. Obfitość czeka na ciebie, musisz w to tylko uwierzyć. A w drodze do gwiazd wesprą cię niezawodni przyjaciele.

BLIŹNIĘTA (22.05-21.06)

Twój cel, do którego dążysz, będzie bardzo wyraźnie widoczny. Nie bój się podjąć ważnej decyzji. Dzięki niej spełnią się twoje marzenia. Ułożysz w swojej głowie nowy, wspaniały scenariusz na swoje życie, a układ planet ześle ci otuchę, której potrzebujesz. Rany w sercu nie znikną, ale dzięki wsparciu bliskich osób zaczną się stopniowo goić.

RAK (22.06-22.07)

Pokonuj w sobie nieokiełznane dotąd negatywne emocje. Warto znaleźć aktywność, która pomoże ci rozładować stres i gniew, a twoje życie się rozjaśni. W sferze uczuciowej pojawi się nadzieja na nowy, długoterminowy związek, który przyniesie ci upragnioną stabilizację.

LEW (23.07-22.08)

Nadszedł czas na poważne zastanowienie się nad własną osobą. Być może jest ktoś, kto został przez ciebie skrzywdzony? Rozważ, w jaki sposób wynagrodzić mu zadane zranienia, a poczujesz się lżej. Przelotne romanse nie znajdą szczęśliwego zakończenia. Zrozumiesz, że był ktoś, kto darzył cię szczerym uczuciem, które zostało odrzucone.

PANNA (23.08-22.09)

Może to już czas na zmiany? Rozważ wszelkie możliwości, a znajdziesz receptę na nowy, wspaniały etap swojego życia. Nie bój się oczekiwać wiele, nie musisz obniżać swoich wysokich standardów. Wkrótce pojawi się na twojej drodze ktoś, kto będzie je spełniał. Uważaj na upały i nieobliczalną pogodę, wpłyną one niekorzystnie na twoje samopoczucie.

WAGA (23.09-23.10)

Wszechświat sam usuwa z twojego otoczenia toksyczne osoby. Nie żałuj bezwartościowych znajomości, a inwestuj w te, które czynią cię lepszym człowiekiem. W najbliższym czasie wypatruj na swojej drodze szczęścia w finansach i uczuciach. Mars i Wenus nie zostawią cię na lodzie.

SKORPION (24.10-22.11)

Nieoczekiwana wiadomość zmieni twoje dotychczasowe postrzeganie świata. Uważaj na osoby fałszywie ci schlebiające. Za ich pięknymi słówkami kryje się zawiść i niecne zamiary. Trzymaj się za to ludzi szczerych i otwartych. Intuicja podpowie ci, czyich rad najlepiej posłuchać. W uczuciach opuści cię uczucie stagnacji, a nawet jest szansa na płomienny romans.

STRZELEC (23.11-21.12)

Wyjątkowo korzystny układ planet przyniesie ci wiele korzyści uczuciowych i materialnych. Oczekuj ofert i propozycji, spośród których wybierzesz te, które będą dla ciebie najlepsze. Wszechświat pomoże ci dokonać właściwego wyboru. Nie rozpamiętuj przeszłości – skup się na tym, co tu i teraz.

KOZIOROŻEC (22.12-20.01)

Przed tobą nowe wyzwania, które zaowocują zawodowym i finansowym sukcesem. Mimo początkowych trudności, znajdziesz w sobie spokój, a przyjaciele natchną cię pozytywną energią. Oczekuj dobrobytu, na który w pełni zasługujesz. Twoje wysiłki zostaną nagrodzone. A wszelkie problemy w domu odejdą wkrótce w niepamięć.

WODNIK (21.01-20.02)

W swoim sercu poczujesz ulgę, która sprawi, że ruszysz do przodu. Masz w sobie wszystko, by sięgać po najwyższe cele. Wystarczy, że w siebie uwierzysz. Możesz liczyć na pomoc gwiazd, które swoim blaskiem wskażą ci kierunek. Uważaj jednak na fałszywych proroków, którzy zrobią wiele, by przeszkodzić ci w realizacji planów.

RYBY (21.02-20.03)

Nadchodzi pasmo sukcesów. Poczujesz satysfakcję z wykonywanych zajęć, a wysiłek zostanie wynagrodzony. Letnie burze i upały nie będą sprzyjały, ale też nie przeszkodzą ci w realizacji planów. Jednak nie zaniedbuj przy tym zdrowia. Pamiętaj o prawidłowym odżywianiu. Twoi najbliżsi otoczą cię czułą opieką i zadbają o twoją dobrą kondycję.

Wnioskujemy o środki na wyprawkę szkolną

Od 1 lipca

Grzegorz Dyjak
Biuro prasowe ZUS

Od piątku, 1 lipca, można składać wnioski o świadczenie z programu "Dobry Start", czyli tzw. „300 plus" na wyprawkę szkolną. W poprzednim roku szkolnym na Mazowszu ze świadczenia „Dobry Start" skorzystało prawie 660 tys. uczniów.

Od ubiegłego roku szkolnego (2021/2022) to Zakład Ubezpieczeń Społecznych przyznaje i wypłaca świadczenie z programu "Dobry Start" czyli tzw. „300 plus" na wyprawkę szkolną.

„W ramach programu rodzice - bez względu na dochody - mogą otrzymać jednorazowo 300 zł na zakup podręczników, zeszytów, sprzętów oraz wszelkiego wyposażenia niezbędnego do nauki w szkołach podstawowych, liceach, szkołach policealnych oraz innych placówkach edukacyjnych" – mówi Grzegorz Dyjak z biura prasowego ZUS.

„Wsparcie przysługuje raz w roku - na dziecko, które uczy się w szkole, aż do ukończenia przez nie 20. roku życia lub 24 lat w przypadku dzieci z niepełnosprawnościami. Wnioski na nowy okres świadczeniowy będzie można składać od 1 lipca do 30 listopada 2022 roku. Złożenie wniosku do końca sierpnia gwarantuje wypłatę świadczenia do 30 września" – dodaje przedstawiciel ZUS.

Wniosek o świadczenie z programu "Dobry Start" można złożyć wyłącznie drogą elektroniczną – za pomocą Platformy Usług Elektronicznych (PUE) ZUS, bankowości elektronicznej lub portalu Emp@tia.

Na PUE ZUS specjalny kreator wniosków o świadczenia z „Dobrego Startu" poprowadzi użytkownika przez cały proces krok po kroku. To pozwoli uniknąć błędów przy ubieganiu się o świadczenie. Na wniosku – oprócz innych danych – należy podać: numer rachunku bankowego, na który wpłynie świadczenie, adres mailowy oraz numer telefonu - czyli dane, które będą potrzebne do kontaktu w sprawie wniosku.

Również zawiadomienia dotyczące świadczeń „300 plus" będą przekazywane w formie elektronicznej. Informację o przyznaniu świadczenia będzie można znaleźć w skrzynce odbiorczej na profilu na PUE ZUS. Również wtedy, gdy wniosek został złożony przez bankowość elektroniczną lub portal Emp@tia.

Na PUE ZUS znajdzie się także cała korespondencja z ZUS w sprawie wniosku o świadczenie (wezwanie do uzupełnienia wniosku lub załączników, informacja o przyznaniu świadczenia, decyzja odmawiająca przyznania świadczenia).

Świadczenie będzie wypłacane wyłącznie na rachunek płatniczy. Płatność bezgotówkowa to bowiem znacznie tańsza i bezpieczniejsza forma niż przekaz gotówkowy.

Salon Kosmetologii Cleopatra

Letnie zabiegi od stóp do głów

Ta oczekiwana przez długie miesiące pora roku przyszła zgodnie z kalendarzem, punktualnie, jakby chciała wynagrodzić zimną, kapryśną wiosnę. Łapiemy więc słoneczne witaminy, delektując się długimi dniami. Z szaf wyszły bawełniane bluzki, do łask wróciły sandały. Nie podoba nam się zmęczona twarz, odsłonięte ramiona czy stopy? Trzeba o nie zadbać przed urlopem, a nawet zamiast urlopu. Wykwalifikowana kadra kosmetologów „Cleopatry" postawi diagnozę podczas bezpłatnej konsultacji, doradzi, pomoże w wyborze zabiegów.

Salon Kosmetologii Cleopatra poleca zabiegi łączone, hybrydowe. Przykład? Przy zabiegu pedicure pielęgnacyjnego lub leczniczego możemy zadbać o twarz, łącznie ze strefą oczu, a manikiurzystka dobierze odpowiednią stylizację dłoni i paznokci.

Zabiegi wskazane latem to m.in. oksybrazja wodno-tlenowa, która działa na zmarszczki (spłyca głębokie, likwiduje zmarszczki płytkie, spłyca zmarszczki wokół ust i w kącikach oczu). Oksybrazja jest skuteczna również w zabiegach przeciwtrądzikowych.

Hit w kosmetologii estetycznej to infuzja tlenowa opracowana przez zespół specjalistów ze Szwajcarii, Danii i Niemiec jako rewolucyjna metoda bezinwazyjnego odmładzania. Poprawia kontury oczu i twarzy, nawilża, wygładza, sprawia, że nasza cera wygląda lepiej. Od razu po zabiegu poprawia się jej koloryt.

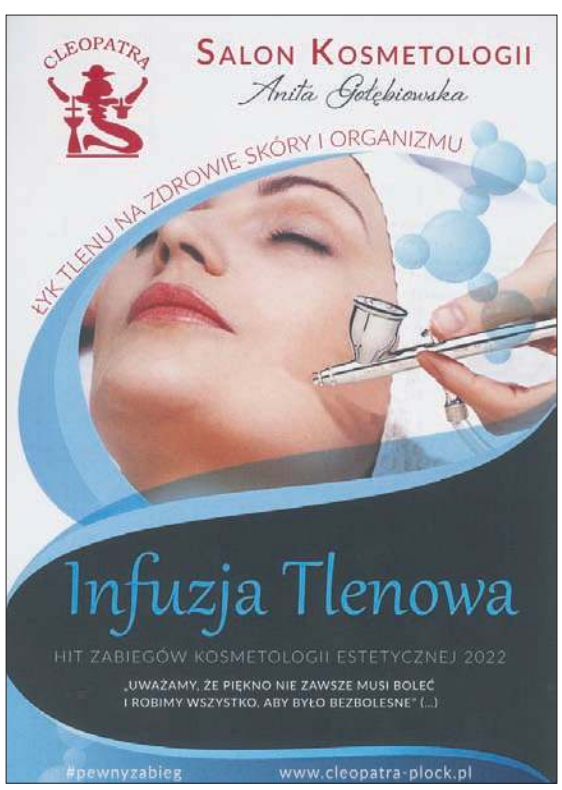

– Polecam dwufazową terapię wodorową z intensywnym zabiegiem. Terapia wodorowa oczyszcza, nawilża i działa antyoksydacyjnie. Przeciwdziała też wolnym rodnikom i przebarwieniom w trakcie lata. W „Cleopatrze" posiadamy najnowocześniejszy aparat do dwustopniowej terapii wodorowej twarzy, szyi, dekoltu – mówi kosmetolog, właścicielka Salonu Cleopatra Anita Gołębiowska.

W sezonie letnim często jesteśmy zapraszani na wesela. I w takiej sytuacji świetnym pomysłem jest profesjonalny makijaż, oparty na unikatowej technice gry barw, wykonany z użyciem najwyższej jakości kosmetyków i dermokosmetyków. Wizażystki „Cleopatry" są doceniane i wyróżniane w ogólnopolskich konkursach! Przykłady makijaży można zobaczyć na FB Galeria Piękna Mazowsze.

Warto przypomnieć, że w Salonie do końca września obowiązują ceny z ubiegłego roku. Wraz z cenionymi profesjonalnymi firmami Cleopatra przygotowała promocyjną ofertę letnich zabiegów. Szczegóły poznamy podczas wizyty.

Dla czytelników „TP" Salon ufundował bezpłatne zaproszenia. Aby mieć szansę je otrzymać, wystarczy zadzwonić do redakcji w środę, w godz. 9.15-9.30 (tel. 24 262 55 88). **m.a.**

CLEOPATRA

www.cleopatra-plock.pl

FB Anita Gołębiowska

Instagram: saloncleopatraplock

Kosmetologia Estetyczna
tel. 24 262 49 07
lub 608 178 594

– Kosmetologia estetyczna
– pełna kosmetyka twarzy i ciała
– makijaż permanentny

Właściciel:
kosmetolog Anita Gołębiowska

ul. Królewiecka 24 a,
w godz. 9.00–20.00,
sobota 9.00–16.00

eprasa.pl 8bb2862904

ŻYCZENIA

W najbliższym tygodniu imieniny obchodzą:
5 lipca – Karolina, Antoni,
6 lipca – Łucja, Dominika,
7 lipca – Cyryl, Metody,
8 lipca – Elżbieta, Prokop,
9 lipca – Zenon, Weronika,
10 lipca – Amelia, Filip,
11 lipca – Olga, Pelagia.

***

Zawsze miła, uśmiechnięta
I o ludziach wciąż pamięta
Poradzi, posłucha
Jest lepsza od zucha
Spytacie mnie
Kto to jest?
Jest to ma kochana przyjaciółka
Nawet leśna wiewiórka wie
Kto to jest!
Ona jest po prostu THE BEST!
Najlepsze życzenia dla kochanej przyjaciółki **Agnieszki Kowalskiej** w dniu 18. urodzin przesyła Zuza B.

***

Życzę ci subtelnej
niecierpliwości wiosny,
łagodnego wzrastania lata,
cichej dojrzałości jesieni
i mądrości dostojnej zimy.
Drogiemu mężowi **Antoniemu** przesyła oddana Maria.

***

Każdego roku o tej samej porze
Każdy ci życzy co tylko może.
Ja korzystając z tej sposobności,
Życzę ci szczęścia, dużo radości,
To, czego pragniesz, by się spełniło,
A to, co kochasz, by twoim było!
Życzenia dla **Łucji Kownackiej** ślą przyjaciele

***

Kochanej żonie **Urszuli Dojniak** z Płocka za 56 lat pożycia małżeńskiego, które osiągnęliśmy dzięki tobie, dzięki twojej wytrwałości i wyrozumiałości. Życzę ci wszystkiego, co najlepsze, dużo, dużo zdrowia, wszelkiej pomyślności. Wielki szacunek dla ciebie.
Zawsze kochający mąż Ryszard.

***

W dniu Złotych Godów
życzymy Wam
bezmiaru miłości,
opieki Matki Bożej,
bliskości dzieci, wnuków
i prawnuków,
radości w każdym kolejnym dniu
wspólnego życia.
Bardzo Was kochamy!
Państwu **Reginie i Władysławowi Bobrowskim** przesyłają córki i synowie z rodzinami.

***

Z serca płyną te życzenia:
w datę twego urodzenia
zdrowia, szczęścia, pomyślności
sto lat życia, moc radości!
Zdrowie wiecznie niech ci służy,
uśmiech stale miej na twarzy,
niech się spełni o czym marzysz.
Kasi Szymańskiej
życzenia przesyła koleżanka.

(kw)

Życzenia imieninowe, urodzinowe i inne można przekazywać telefonicznie pod numerem **24 262 55 88** oraz e-mail: **j.biala@tp.com.pl** fb: **Tygodnik Płocki**

Najlepsi w konkurencjach sprawnościowych, strzeleckich oraz medycznych

Policja górą w Gorzewie

Funkcjonariusze z Grupy Realizacyjnej płockiej komendy zdobyli I miejsce w I Wieloboju Służb Mundurowych o Puchar Prezesa IX Oddziału ZSP w Płocku. Turniej odbył się w Gorzewie. Spotkały się tam drużyny z Policji, Straży Pożarnej, Wojsk Obrony Terytorialnej, Służby Więziennej oraz Straży Miejskiej.

Turniej zorganizowano podczas Zgrupowania „Gorzewo 2022". Wszyscy rywalizowali w konkurencjach sprawnościowych, strzeleckich oraz medycyny pola walki.

– *Płocką komendę reprezentowali funkcjonariusze z Grupy Realizacyjnej, która działa w strukturze naszej jednostki od lipca ubiegłego roku. W skład grupy wchodzą policjanci, którzy dobrowolnie wyrazili taką chęć i przeszli testy psychologiczne, egzaminy sprawnościowe oraz badania, po ukończeniu których odbyli specjalistyczne szkolenie. Grupa Realizacyjna KMP w Płocku nie jest grupą etatową, co oznacza, iż funkcjonariusze na co dzień zajmują się obowiązkami służbowymi wynikającymi z ich stałych zadań. W przypadku, kiedy istnieje potrzeba, zbierają się i po kilku minutach są gotowi do działania* – tłumaczy asp. Krystyna Kowalska z Komendy Miejskiej Policji w Płocku.

Grupa Realizacyjna płockiej komendy wróciła do Płocka z Gorzewa z nagrodami i medalami wręczonymi przez płk. rez. Jarosława Chrobota, dyrektora generalnego liceów Feniks oraz gen. dyw. w st. spocz. Jana Kemparę, prezesa Zarządu Głównego Związku Polskich Spadochroniarzy. **BS**

arch. KMP w Płocku

Pomysł na wakacje dla młodych twórców

Aktorzy zapraszają na warsztaty

Płocki Ośrodek Kultury i Sztuki im. Themersonów zaprasza w lipcu do udziału w warsztatach teatralnych. Zajęcia skierowane są do osób w wieku licealnym. Mile widziani będą zarówno stali bywalcy zajęć teatralnych oferowanych przez POKiS, jak i nowe twarze. Udział w spotkaniach jest bezpłatny.

To propozycja dla młodzieży, która chce rozpocząć swoją przygodę z tworzeniem przedstawień realizowanych w różnych formułach.

Letnie Warsztaty Teatralne odbywać się będą od poniedziałku do piątku, 11-22 lipca w godzinach 10.00-14.00, w siedzibie Płockiego Ośrodka Kultury i Sztuki im. Themersonów przy ul. Jakubowskiego 10.

Warsztaty poprowadzą: Dorota Cempura, Łukasz Pięta i Mariusz Pogonowski, aktorzy doskonale znani ze sceny Teatru Dramatycznego w Płocku, jak również autorzy wielu płockich projektów, angażujących młodzież do różnego rodzaju działań artystycznych.

Osoby zainteresowane warsztatami, a przy okazji też ciekawym spędzeniem wakacji w mieście, mogą się zgłaszać wysyłając e-maile zgłoszeniowe na adres: lukaszpieta@pokis.pl. Liczba miejsc ograniczona. **BS**

NIE TYLKO KULINARNE WĘDRÓWKI PO POLSCE

Lato, lato już...

„Morza szum, ptaków śpiew, złota plaża pośród drzew". Słowa przeboju Czerwonych Gitar doskonale obrazują marzenia tych, którzy nie mogą udać się na urlop i w upalne dni spędzają czas w pracy. Cóż, oczekiwanie na wakacyjny wypoczynek można uczynić przyjemniejszym, planując lekki obiad w stylu śródziemnomorskim. W 1973 roku dwaj krytycy kulinarni – Henri Gault i Christian Millau – sporządzili listę dziesięciu najważniejszych założeń francuskiej „nouvelle cuisine" (nowej kuchni). Do najważniejszych z nich należały:

- przygotowywanie dań ze świeżych produktów prosto z targu lub ogrodu,
- ograniczenie masła i śmietany w potrawach,
- skrócenie czasu przygotowywania potraw,
- stosowanie świeżych, zamiast suszonych ziół,
- korzystanie z egzotycznych i regionalnych przypraw.

Potrawą, która spełnia założenia nowej kuchni francuskiej, jest halibut w pomidorowym vinaigrette. Dodatkowo danie to jest idealne na upalne dni, kiedy to lekkie rześkie potrawy szczególnie smakują.

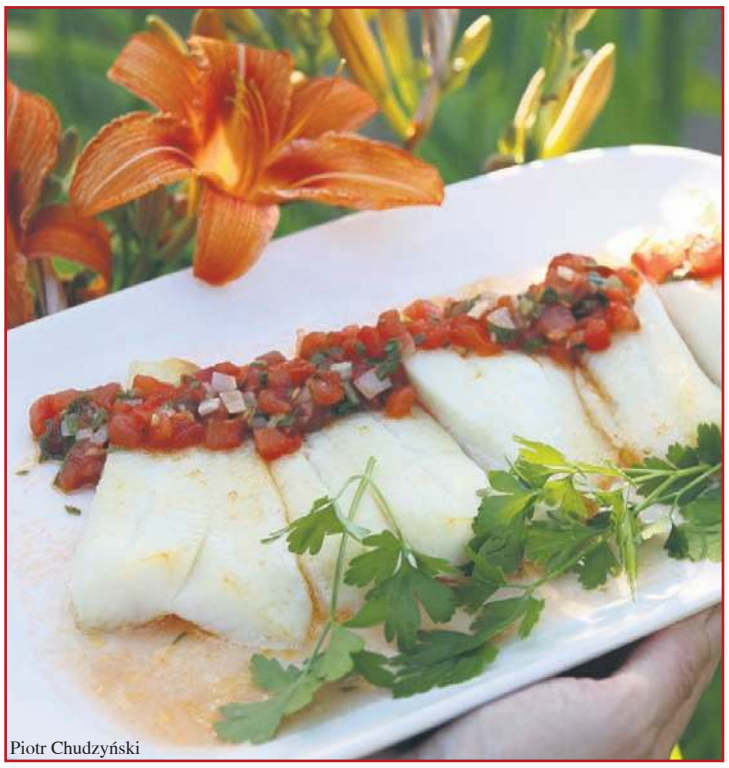

Piotr Chudzyński

Halibut w pomidorowym vinaigrette

Skład:
- 4 filety z halibuta (200g każdy);
- 3 duże, dojrzałe pomidory;
- 2 dymki;
- 1 ząbek czosnku;
- 6 łyżek siekanych, świeżych ziół (np. bazylia, natka pietruszki, estragon, kolendra, szczypiorek);
- 125 ml oliwy extra vergine;
- sól, świeżo zmielony pieprz;
- sałata do dekoracji.

Wykonanie:
Pomidory sparzamy wrzątkiem, obieramy ze skórki, drobno kroimy i usuwamy pestki. Dymki oczyszczamy, starannie myjemy i drobno siekamy. Dodajemy do pokrojonego pomidora wraz z ziołami. Następnie doprawiamy sos solą, pieprzem i dolewamy do niego oliwę. Przykrywamy naczynie i pozostawiamy w temperaturze pokojowej na około jedną godzinę, aby sos nabrał aromatu. Rozgrzewamy piekarnik do 220 stopni, a blachę do pieczenia wykładamy papierem do pieczenia i lekko smarujemy oliwą. Filety z halibuta doprawiamy solą i pieprzem i również smarujemy oliwą. Pieczemy w piekarniku 5-7 minut, aż mięso zrobi się matowe i na powierzchni lekko się przyrumieni. Sos pomidorowy przekładamy do rondelka i lekko podgrzewamy przez ok. 5 minut. Rybę serwujemy z sosem i zieloną sałatą.

Halibut niebieski (grenlandzki) to ryba, która żyje w północnej części Atlantyku i tylko z rzadka można spotkać ją w Morzu Bałtyckim. To gatunek dużej drapieżnej ryby z rodziny flądrowatych. Halibut posiada spłaszczone ciało, pokryte drobnymi łuskami. Ryba ta do rozrodu przystępuje od grudnia do kwietnia. Wówczas to samica składa ok. 3 mln jaj ikry. Samice osiągają dojrzałość płciową ok. 10 roku życia, zaś samce ok. 8 roku życia. Między innymi ten wymagający czasu proces rozrodu, jak i przełowienie łowisk spowodowało, że ryba ta jest na liście gatunków, którym grozi wyginięcie. Na szczęście w sklepach kupujemy halibuta hodowlanego, stąd bez wyrzutów sumienia możemy po niego sięgać. Mięso halibuta jest tłuste, delikatne w smaku, bogate w kwasy omega-3 oraz w łatwo przyswajalne białko. Zawarty w halibucie tłuszcz ma właściwości przeciwbólowe, stąd regularnie jedzony może przynieść ulgę w sztywności i bólach stawów.

dr Izabela Chudzyńska
etnolog, antropolog jedzenia

eprasa.pl 8bb2862904

STU Płock Sp. z o.o.

RZETELNA Firma

www.stuplock.pl

09-400 Płock, ul. Przemysłowa 21, tel. 24 262 40 82; 607 690 401; 606-628-735

Baza Radzanowo - ul. Spółdzielcza 7, tel. 24 261 34 23; 606-628-643
Baza Blichowo 61E, tel. 24 265 13 85; 606-628-766
Baza Mała Wieś - ul. Płońska 9B, tel. 24 231 40 24; 606-627-938

DOBRE CENY I PROMOCJE

NAWOZY PŁYNNE

NAWOZY DOLISTNE

Nawozy sztuczne – Autoryzowany Sprzedawca Grupy Azoty

NASIONA KWALIFIKOWANE

SZNUREK I SIATKI

ŚRODKI OCHRONY ROŚLIN

Przewozy płodów rolnych: rzepaku, zbóż, ziemniaków itp.

FOLIE DO SIANOKISZONKI

FOLIE PRYZMOWE

INNOWACYJNE ROLNICTWO

SA-11-17

PŁOCKIE DELIKATESY GARMAŻERYJNE

Sklep Firmowy Płock,
ul. Rembielińskiego 1
oraz ul. Miodowa 8,
tel. 518-493-130

Zapraszamy do skosztowania naszych specjałów i przyłączenia się do grona wiernych i zadowolonych klientów.

CATERING:
- wyroby garmażeryjne
- menu okolicznościowe

(wg indywidualnego zamówienia)

Złóż zamówienie!
518-493-130

Życzymy Państwu smacznego!

WYRÓŻNIJ OGŁOSZENIE DROBNE W INTERNECIE I W GAZECIE

tp.com.pl /ogloszenia

TWOJE OGŁOSZENIE GAZETOWE W RAMCE, ORAZ NA GŁÓWNEJ STRONIE WWW.TP.COM.PL

Ponad 500 ogłoszeń drobnych

Biuro Ogłoszeń
09-400 Płock
ul. Stary Rynek 27
tel. 24 262-77-66

tygodnik PŁOCKI
www.tp.com.pl

Proponujemy Państwu szybki i wygodny sposób zamieszczenia ogłoszeń drobnych w Tygodniku Płockim poprzez wysłanie SMS pod numer **79567**

Ogłoszenie drobne przez SMS

Wyślij SMS na numer **79567**
Wpisz prefiks: **TPL.**
Następnie kod rubryki oraz treść ogłoszenia np. :
TPL.16.*Sprzedam mieszkanie. Tel. 262-77-66.*

KODY rubryk

AGD-RTV - 1	**ELEKTRONIKA** - 5	**NIERUCHOMOŚCI** - 16	**RÓŻNE** - 21
AUTO - MOTO - 2	**FINANSE** - 6	USŁUGI - 16A	KUPIĘ - 21A
KUPIĘ - 2A	**FOTO-VIDEO** - 7	SPRZEDAM - 16B	SPRZEDAM - 21B
SPRZEDAM - 2B	**HANDEL** - 8	KUPIĘ - 16C	USŁUGI INNE - 21C
USŁUGI - 2C	**KOMIS-LOMBARD** - 9	WYNAJMĘ - 16D	**TURYSTYKA**
TRANSPORT- 2D	KREDYTY - 10	ZAMIENIĘ - 16E	**I WYPOCZYNEK** - 22
BIZNES - 3	**MASZYNY I URZĄDZENIA** - 11	**NOCLEGI** - 17	**UROCZYSTOŚCI** - 23
BUDOWLANE - 4	**MATRYMONIALNE** - 12	**OPAŁ** - 18	**ZGUBY** - 24
KUPIĘ - 4A	**MEBLE** - 13	**PRACA** - 19	**ZWIERZĘTA** - 25
SPRZEDAM - 4B	KUPIĘ- 13A	DAM - 19A	**ZA DARMO** - 26
USŁUGI - 4C	SPRZEDAM -13B	SZUKAM - 19B	ODDAM - 26A
OGRODZENIA - 4D	**MEDYCYNA** - 14	**ROLNICZE** - 20	POTRZEBUJĘ - 26B
REMONTY - 4E	ZDROWIE i URODA - 14A	SPRZEDAM - 20A	
STOLARSTWO - 4F	**NAUKA** - 15	KUPI - 20B	
		USŁUGI - 20C	
		OGRODNICZE - 20D	

Ogłoszenie może zawierać **do 160 znaków (jako znak uważamy spację, znak interpunkcyjny, kody rubryk i prefiks gazety).** Jeśli wyślesz SMS do piątku do godziny 12.00, to Twoje ogłoszenie ukaże się w najbliższy wtorek w Tygodniku Płockim na stronach ogłoszeń drobnych. Regulamin wysyłania i publikowania ogłoszeń przez SMS dostępny jest w redakcji Biura Ogłoszeń oraz na stronie

Koszt ogłoszenia wynosi:
9 zł netto (11,07 zł brutto).

Integratorem usługi jest BILD PRESSE POLSKA www.bildpresse.pl

Usługa jest dostępna z telefonów, działających we wszystkich sieciach komórkowych na terenie Polski.

Prosimy nie przesyłać kilku SMS-ów o takiej samej treści do jednego wydania gazety.

Ogłoszeń Towarzyskich nadanych SMS-em nie przyjmujemy.

Redakcja nie odpowiada za treść zamieszczonych ogłoszeń

eprasa.pl 8bb2862904

BURMISTRZ MIASTA I GMINY GĄBIN OGŁASZA
I przetarg ustny nieograniczony na sprzedaż nieruchomości położonych w miejscowości Borki

Przedmiotem przetargu jest sprzedaż nieruchomości, niezabudowanej stanowiącej własność Miasta i Gminy Gąbin:

1.Oznaczenie nieruchomości, położenie nieruchomości, jej powierzchnia, opis nieruchomości, przeznaczenie, cena wywoławcza, wysokość wadium:

1.1. Działka ewidencyjna nr **123/10** o powierzchni **0,1210 ha,**
dla której prowadzona jest księga wieczysta nr **PL1G/00049486/1.**
Zgodnie z ewidencją gruntów działka stanowi użytek rolny oznaczony symbolem R klasa VI – o powierzchni 0,0036 ha oraz R VI z o powierzchni – 0,1174 ha.
Cena wywoławcza w przetargu wyniesie **48 500,00 zł brutto**.
Wadium wynosi: **3600,00 zł.**

2. Opis nieruchomości, przeznaczenie nieruchomości
Przeznaczenie wymienionych nieruchomości w miejscowym planie zagospodarowania przestrzennego to teren zabudowy letniskowej, zabudowy mieszkaniowej jednorodzinnej.
Nieruchomość nie jest obciążona. Nieruchomość jest niezabudowana.
Działki położone są w malowniczej, spokojnej miejscowości. W pobliżu znajduje się szkoła podstawowa.

3.Ograniczenia nieruchomości, zobowiązania których przedmiotem jest nieruchomość: Nieruchomość jest wolna od obciążeń hipotecznych, nie jest obciążona ograniczonymi prawami rzeczowymi. Nieruchomość nie jest przedmiotem zobowiązań.

Przetarg odbędzie się dnia 5 sierpnia 2022 r. o godzinie 11:00, w Urzędzie Miasta i Gminy Gąbin (sala posiedzeń).
Wymienione w pkt. 1.1 wadium w pieniądzu musi być zaksięgowane na rachunku bankowym Miasta i Gminy Gąbin **PKO BP II O/Płock 08 1020 1592 0000 2102 0231 8764** najpóźniej w dniu **2 sierpnia 2022 r**. W tytule przelewu należy podać numer działki, na sprzedaż wadium której jest wpłacone.

Informację o przetargach wywieszono na tablicy ogłoszeń w Urzędzie Miasta i Gminy w Gąbinie oraz na czterech słupach ogłoszeniowych w mieście Gąbin. Szczegółowych informacji odnośnie nieruchomości udzielają pracownicy Urzędu Miasta i Gminy w Gąbinie pod nr tel. (24) 267 41 72 w godzinach urzędowania, a także można je znaleźć na stronie internetowej www.bip.gabin.pl

Zastrzeżenie:
Burmistrz Miasta i Gminy Gąbin zastrzega sobie możliwość zmiany terminu i miejsca przeprowadzenia przetargu oraz prawo odstąpienia od przetargu bez podania przyczyny, o czym poinformuje na piśmie poprzez wywieszenie na tablicy ogłoszeń w siedzibie Urzędu, w sposób zwyczajowo przyjęty oraz na stronie internetowej www.bip.gabin.pl .

SA-43-19

Informacja

Zgodnie z art. 35 ust. 1 ustawy z dnia 21 sierpnia 1997 roku o gospodarce nieruchomościami (t. j.: Dz. U. z 2021 r., poz. 1899 z późn. zm.)

Burmistrz Miasta Gostynina

informuje, że od dnia **29 czerwca 2022 roku** na okres 21 dni, na tablicy ogłoszeń Urzędu Miasta Gostynina przy ul. Rynek 26 oraz na stronie internetowej Urzędu Miasta Gostynina – umgostynin.bip.org.pl został wywieszony wykaz dotyczący:

- przeznaczenia do sprzedaży w trybie przetargu ustnego nieograniczonego nieruchomości oznaczonej nr ewidencyjnymi działki **5544** o powierzchni 0,0473 ha, położonej w Gostyninie przy ul. Żeromskiego.

Burmistrz Miasta Gostynina
mgr Paweł Witold Kalinowski

Gostynin, 29 czerwca 2022 r.

Wywieszono na tablicy ogłoszeń od 30.06.2022 r. do 21.07.2022 r.

SA-29-19

Na płockiej starówce się dzieje! Wróciły Potańcówki oraz letnie kino!

Na Rynek Starego Miasta wróciły znane i lubiane wydarzenia. Organizatorzy wydarzeń Urząd Miasta Płocka, Fundacja Revita oraz ARS Sp. z o.o. zapraszają na „Płockie Kino Letnie" oraz „Na Starówce Potańcówka". To wakacyjne propozycje, które płocczanie znają i lubią od lat.

Kino Letnie Płock

Kino Letnie Płock to projekt, który swoimi początkami sięga 2014 roku. To cykl plenerowych projekcji „pod chmurką". Płocczanie mają okazję obejrzeć dobry film, który wyświetlany jest bezpłatnie przed budynkiem ratusza. Wystawiany jest tam wielki, dmuchany ekran, a na widzów czekają też wygodne leżaki oraz darmowy popcorn. Wszystko oczywiście odpowiednio oświetlone i profesjonalnie nagłośnione.

- *W tym roku stawiamy na kino akcji* - podaje Jacek Koziński prezes ARS oraz Fundacji Revita - *Tytuły filmów będziemy podawać na bieżąco na naszych social-mediach (FB Starówka Płock). W tym roku przewidujemy również głosowania. Widzowie sami będą wybierać film na dany wieczór.*

Jak podają organizatorzy, kino odbywać się będzie **w środy o godzinie 21:00** na Placu Starego Rynku. Pierwszy seans zaplanowano na **13 lipca**. W tym dniu organizatorzy zapraszają na film „Na noże". Kolejne pokazy kina odbędą się **20 oraz 27 lipca** oraz **3, 10 i w świąteczny poniedziałek 15 sierpnia** również o godzinie 21.00.

Na Starówce Potańcówka

Drugą wakacyjną propozycją są cieszące się ogromną popularnością potańcówki.

- To również projekt, *który realizujemy od wielu lat* - wspomina Koziński. - *To zabawa taneczna na świeżym powietrzu, w pięknej scenerii płockiego Starego Miasta, przy muzyce granej na żywo* - zawsze przez lokalny zespół muzyczny.

Jak przekonują organizatorzy, płocczanie tłumnie przybywają na potańcówki. To m.in. zasługa repertuaru muzycznego, który zawiera zarówno przeboje z okresu międzywojennego, jak i z lat 50-tych, 60-tych i 70-tych. Nie brakuje też przebojów bigbitowych z repertuaru takich zespołów jak „Niebiesko-Czarni", „Czarno-Czarni" czy „Czerwone Gitary".

Usłyszeć można również hity niekwestionowanych gwiazd sceny rozrywkowej: Ireny Santor, Jerzego Połomskiego, Piotra Szczepanika i wielu innych.

„Na Starówce Potańcówka" odbywać będzie się **w piątki, od godziny 20.00**, tradycyjnie przy małej scenie na Placu Starego Rynku. Pierwsze z nich odbyły się w poprzednie piątki **24 czerwca – na rozpoczęcie wakacji oraz 1 lipca.** Na kolejne zapraszamy **8, 15 i 22 lipca** oraz **5 i 12 sierpnia**.

W tym roku wydarzenia letnie są finansowane ze środków Gminy - Miasto Płock.

Redakcja nie odpowiada za treść zamieszczonych ogłoszeń

eprasa.pl 8bb2862904

ANTYKI / KOLEKCJE

OBRAZY SZTUKA UŻYTKOWA

Obrazy na zamówienie - obrazy olejne na płótnie, portrety malowane ze zdjęć, pejzaże, obrazy realistyczne, kopie obrazów znanych autorów. Milena Olesinska 601-698-355. milenaolesinska@wp.pl www.iobrazy.com.pl

894962

DOM I OGRÓD

MATERIAŁY BUDOWLANE

Sprzedam stemple budowlane po 1 budowie. Około 100 sztuk. Długość 272 cm. Odbiór we własnym zakresie. Nowy Duninów 09-505. Cena 5 zł sztuka. Tel. 509-723-639.

1045202

MEBLE

Wykonamy meble na wymiar. Między innymi: meble kuchenne, pokojowe, szafy przesuwne lub klasycznie otwierane, zabudowy skosów i wnęk, meble biurowe. Pracujemy na następujących materiałach płyty laminowane, mdf, fronty lakier/mat. Tel. 577-557-826.

1043478

OGRÓD

Opryski na komary, kleszcze, muchy. Sprzedaż tylko wysyłkowa. Sklep internetowy Atexim: tel. 699-703-313.

1014949

Producent saun fińskich MeryWood Sp. z o.o. Tel. 533-030-189.

1044759

Profesjonalne środki opryski na bobry Bobromix. Sprzedaż wysyłkowa sklep internetowy Atexim pod adresem http://www.hurtopryski.pl

992611

OPAŁ / OGRZEWANIE

DREWNO opałowe. 695-807-435.

1044251

TANKPAL sp. z o.o.
oferuje sprzedaż hurtową paliw:
▪ olej napędowy
▪ olej opałowy
EKOTERM PLUS
Zgłoszenia przyjmowane całodobowo
24 264-39-60
Dostawa do klienta gratis!!!!!!
SA-12

OLEJ NAPĘDOWY OPAŁOWY
Transport Gratis.
Faktury VAT.
Rabaty, konkurencyjne ceny
604 909 581
tel/fax (24) 263-79-65
SA-18

ekoterm ORLEN
24 268 55 79
505 108 300
Olej napędowy
Ekoterm Plus
PROMOCJA
SA-14

Pompy ciepła firmy Haier, Heiko i Neoheat (moc od 5 kW do 16 kW). Montaż, uruchomienie, serwis 24 h. Bezpłatny dobór mocy do wymagań budynku oraz wycena. Kredyty (nawet na oświadczenie, stałe raty) i dofinansowania (Czyste Powietrze). 798-795-614.

1040072

EDUKACJA

KOREPETYCJE I POMOC W NAUCE

JĘZYK polski, matura, korekta prac dyplomowych. 606-471-202.

963748

ELEKTRONIKA / AGD / RTV

AGD/RTV

DOMOWE naprawy telewizorów, tel. (24)263-66-17, 501-061-587.

1007248

Sprzedam lodówkę całkowicie sprawną za 130 zł. Ma 1,65 m wysokości. 792-023-960.

1043717

TELEFONY I AKCESORIA

Oferujemy najlepszą sprzedaż detaliczną i hurtową online i zapewniamy 100% satysfakcji i dostawy. vtechelectronicseurop77@gmail.com

868055

MOTORYZACJA

Konstal PRODUCENT
GARAŻE Blaszane
BRAMY Garażowe
KOJCE dla Psów
Najniższe CENY
Różne wymiary
Transport i montaż
GRATIS cały KRAJ
Dogodne RATY
GARAŻE WZMOCNIONE
23-683-10-85 24-368-32-17
46-880-50-31 54-233-81-41
509-574-644 505-526-036
www.konstal-garaze.pl
SA-16

BLACHARSTWO LAKIERNICTWO

Miałeś szkodę na pojeździe likwidowaną na podstawie kosztorysu naprawy? ZADZWOŃ, tel. 600 590 511.

951534

WERYFIKACJA kosztorysu naprawy Twojego pojazdu! ZADZWOŃ, tel. 600 590 511.

1042657

CZĘŚCI I AKCESORIA

AKUMULATORY, Płock, Graniczna 20D (dojazd od Otolińskiej). 603-685-664.

812242

SAMOCHODY OSOBOWE

AUTO kupię uczciwie. 601-321-167.

945278

FIRMA SKUPUJE AUTA
• osobowe • dostawcze • ciężarowe
• dobre i powypadkowe
• za ładne i sprawne płacimy najwięcej
• dojeżdżamy - gotówka od ręki
tel. 884-793-888
www.odkup-aut.pl
Satysfakcja gwarantowana!
Firma z doświadczeniem! 24/h

AUTO-KASACJA, skup samochodów do wyrejestrowania, wydajemy zaświadczenia do wydziału komunikacji. (24)275-61-60, 691-770-972.

1045198

Dochodzę odszkodowań, tel. 600 590 511.

948502

SKUP aut za gotówkę. 793-225-912.

971865

Sprzedam bardzo ekonomiczną i zadbaną SKODĘ FABIĘ III 1.0 MPI - spalanie od 4,4 l/100 km w trasie, na trasie praca-dom spalała mi ok. 5,3 l/100km. Od początku serwisowana tylko w ASO (pełna historia serwisów i przeglądów). 100% bezwypadkowa. 508-160-011.

1040409

Sprzedam Opel Astra 2010 r. Stan bardzo dobry. Zakupiony w Polsce. 600-442-920.

1040623

Sprzedam samochód Daihatsu Cuore. Wymieniony olej, filtry, łańcuszek rozrządu. Silnik 1.0. Auto wyposażone w centralny zamek, wspomaganie, klimatyzację, isofix, poduszki powietrzne, radio niefabryczne z CD, MP3. Cena 8000 do negocjacji. 726-208-950.

1011219

Stan techniczny obojętny! Nie zmniejszamy masy o zanieczyszczenia! Odbiór natychmiastowy gratis! Wystawiamy dokument o demontażu pojazdu potrzebny do legalnego wyrejestrowania! SKUP POJAZDÓW DO WYREJESTROWANIA. 500-275-103. osobowe ciężarowe autobusy

1042268

MUZYKA / ROZRYWKA /

MUZYKA

KUPIĘ płyty winylowe, CD, kasety magnetofonowe. 503-133-524.

1013018

NIERUCHOMOŚCI

DOMY

Nowy Duninów 09-505, ul. Parcelowa. Sprzedam dom w stanie surowym otwartym o pow. 237,20 mkw. (mieszkalna 171,90, garaż 41,90, strych 23,40). Działka o pow. 1177 mkw., ogrodzona. Wjazd z drogi asfaltowej. Media w drodze przy działce. Cena 290000,00 zł. Tel. 504-661-359.

1042860

SPRZEDAM dom na wsi 4-izbowy, działka powierzchnia do uzgodnienia, idealne warunki do hodowli pszczół. 789-452-154.

1039347

Sprzedam dom w Sierpcu. Powierzchnia 50 m kw. Dwa pokoje, kuchnia, łazienka, przedpokój. Ogrzewanie miejskie. Działka 200 m kw, na działce garaż blaszany. Cena do negocjacji. 790-777-150.

1044975

SPRZEDAM dom, Kalinowa 33, udział 50% lub zamienię na siedlisko, grunty rolne, mieszkanie w bloku. 730-570-884.

1035577

DZIAŁKI

SPRZEDAM działkę budowlaną o powierzchni 874 m kw. i działkę rolną o powierzchni 6527 mkw. z możliwością zabudowy, położone w 09-500 Gostynin, ul. Krośniewicka, woj. mazowieckie. Tel. kontaktowy: 695-984-160, 695-984-170.

1044226

Sprzedam działkę na ogródkach działkowych Budowlani, ul. Dobrzyńska, o pow. 300 mkw. z domkiem murowanym, prąd podłączony. Chętne do zakupu osoby zapraszam po umówieniu telefonicznym do obejrzenia, tylko w obecności właściciela. Kontakt 508-217-639.

1038161

Sprzedam działki budowlane 2x1500 mkw. (nr ewidencyjny 334/9 i 334/10), wszystkie media dostępne i działkę usługowo-mieszkaniową 5265 mkw. (nr ewidencyjny 329/5) z możliwością podziału. Cekanowo, ul. Mazowiecka. Kontakt pod nr 602 657 522.

1039461

Wydzierżawię grunty na 29 lat pod budowę farmy fotowoltaicznej, płatne 15 tysięcy od 1 hektara rocznie. Wymagania: minimum 1,5 hektara, teren płaski, poza obszarami chronionymi, brak MPZP. Kontakt: 508 383 960.

1044220

LOKALE I BIURA

Wynajmę powierzchnie biurowe od 18 mkw., cena od 45 zł/m2 netto, WEKTRA HOLDING, Otolińska 21. Bezpłatny parking dla najemców, dostęp do wynajmowanych powierzchni 24/7, ochrona, monitoring. W cenę wchodzą media. Tel. 24 367 54 99. Zapraszamy:)

852462

Wynajmę salę konferencyjną na dni i godziny w biurowcu Wektra Holding przy ul. Otolińskiej 21 w Płocku. 25 zł netto/godz., 150 zł netto/dzień. Zapraszamy! (024) 367-54-99.

950325

MIESZKANIA

Mieszkanie na sprzedaż bezpośrednio od właściciela. Mieszkanie 2-pokojowe w Płocku przy ulicy Jaśminowej, 35 mkw., 3 piętro z 4 w bloku. STAN MIESZKANIA DO ZAMIESZKANIA do lekkiego odświeżenia. Proszę o kontakt zdecydowane osoby. Cena 225 tys. Tel. 576-653-294.

1041794

NOCLEGI, pokoje, kawalerki. 530-193-825.

1043641

POKOJE pracownicze, parking od 25 zł, mieszkania. 536-519-599.

1043640

SPRZEDAM kawalerkę, ul. Kredytowa, Płock. 603-864-871.

1036766

WYNAJMĘ stancję dla ucznia/pracownika. 501-168-027.

939716

ROLNICZE

CIĄGNIKI ROLNICZE

SPRZEDAM ciągnik C-355 z ładowaczem czołowym lub bez. 669-115-125.

1038098

KUPIĘ każdy traktor. 502-939-200.

934501

MASZYNY ROLNICZE

AKUMULATORY do pojazdów rolniczych. Najniższe ceny, Płock, Graniczna 20D (dojazd od Otolińskiej). 603-685-664.

951963

Sprzedam agregat uprawowy 4,20 m, czyszczalnię nasion Petkus 541, 531, zaprawiarkę nasion Gustafsson ciągłego zasypu, przyczepę HL 6 ton wywrotkę, rozsiewacz Piast 3 tony, beczkowóz 9000 l, wycinak Strautmann, prasę Welger rp 12 s walcową, tel. 606-416-482.

1037980

Sprzedam bryczkę konną, traktorek ogrodowy DIESEL 14 KM, pług itp. Piec CO (na drewno opałowe), szlifierkę 3-fazową (tarcza Ř 300), wóz konny, uprząż konną oraz wiele innych rzeczy, starszych i nowszych. Tel: 799-049-262.

1038027

Sprzedam ciągnik John Deere 4040, silnik 6 turbo, ma moc 120 KM, wszystko mechanicznie sprawne, dosłownie zamiata, nigdzie nierozkręcany, oryginał, tylko poprawki wizualne, super do paszowozu, cena 35000 zł. Tel. 609-372-586.

1043963

Sprzedam mieszalnik pasz 750 kg, śrutownik bijakowy, koła 9,5-32, beczkowóz hts Fortschritt 10000 l, tłoki siłowniki do przyczepy HL Autosan, łyżka do ładowarki szer. 2,30 m, sadzarka czeska 2 rzędy, skrzynia, obudowa, tylny most do C-360, tel. 606-416-482.

1037986

Sprzedam pług obrotowy 4+1 nowszy typ Kuhn Huardvario liniowanie, regulacja szerokości, zabezpieczenia non stop hydrauliczne, nowe elementy robocze, rama i wieża nigdzie nie spawana, oryginał, ładny stan. 609-372-586.

1040617

Zakupię ciągniki rolnicze: każda marka, każdy model, rok, stan, całe i uszkodzone; prasy belujące; maszyny rolnicze: ładowarki kołowe, teleskopowe. Szybki odbiór z podwórka, gotówka do ręki. Dzwoń, pisz, cała Polska. 660-795-977.

1034323

PRODUKTY ROLNE

Sprzedam miód z własnej pasieki. 726-774-077.

1036116

Sprzedam siano w belach spod dachu. Tel. 574-461-575.

1043227

SKUP TRZODY I BYDŁA

PŁATNOŚĆ W 3 DNI LUB GOTÓWKA
odbiór z gospodarstwa
"AGROL", Adam Dymkowski
Goszczyce Poświętne 7
09-130 Baboszewo
kom. 511 492 526
tel. 23 661 20 45
SA-9

Redakcja nie odpowiada za treść zamieszczonych ogłoszeń

eprasa.pl 8bb2862904

PRZYCZEPY

SPRZEDAM przyczepę wywrotkę 4-tonową, samozbierającą. 727-472-512. 1044153

USŁUGI

DOTACJA 60 tys. zł w ramach programu „Restrukturyzacja Małych Gospodarstw". Nabór wniosków do 14 lipca, również dla osób nieubezpieczonych w KRUS. Wypełnianie wniosków. Dojazd do rolników. Tel. 795-931-529. 1027031

ZUS / KRUS odmówił Ci wypłaty jednorazowego odszkodowania? ZADZWOŃ, tel. 600 590 511. 927740

SPOŁECZNOŚCI

IMPREZY I WYDARZENIA

Fotograf i kamerzysta: zdjęcia, wideofilmowanie ślubów, uroczystości rodzinnych. 784-518-516. 739717

MATRYMONIALNE

Poznam dojrzałego emocjonalnie pana 30+. Pana, który nie szuka przygód, jest opiekuńczy i potrafi czerpać z życia wszystko co najlepsze. Interesują mnie mężczyźni bez jakichkolwiek zobowiązań, wolni od wszelkich nałogów i pragnących stabilnego związku opartego na partnerskich zasadach. Mój e-mail: z.ad.ba.na.50@gmail.com 1042733

Trochę artystka (uwielbiam śpiewać), trochę marzycielka (uwielbiam filmy romantyczne), a trochę realistka (zdaję sobie sprawę, że w życiu nie jest jak w filmie). Chcę stworzyć normalny, szanujący się związek z kimś kto będzie do mnie pasował, a aby to sprawdzić potrzebny jesteś ty więc pisz otwarcie o swoich zamiarach wobec mnie. Mój e-mail: pierniczkow.a.dam.a@gmail.com 1045061

Uczciwa, wesoła i wolna kobieta pozna uczciwego, zadbanego oraz bardzo opiekuńczego pana. Bardzo proszę o poważne propozycje. Mój e-mail: za.dba.n.aj.a@gmail.com 1039083

USŁUGI I FIRMY

FINANSOWE

Jestem gotów zainwestować w każde zyskowne przedsięwzięcie. globalfinanse.uslugi@gmail.com 685837

Kredyt i inwestycja, czyli jak podejść do sezonu wakacyjnego. globalfinanse.uslugi@gmail.com 664876

Możliwości kredytowe i inwestycyjne na nowy rok. globalfinanse.uslugi@gmail.com 694275

Oferujem ypozabankowe finansowanie dla każdej firmy, rolników, na rozpoczęcie działalności, bez sprawdzania baz bankowych, liczenia zdolności kredytowej, z zadłużeniami ZUS i US, bez wykluczania branż. Finansowanie pasywne - pożyczki oraz wejście inwestora z kapitałem do spółki. 731-531-144. 1043751

INFORMATYCZNE

Potrzebujesz strony internetowej, sklepu internetowego? Większej widoczności swojej firmy w internecie? WpWoo.pl wszystko to dla Ciebie wykona. 720-752-572. 947661

LEKARZ / STOMATOLOG / DIETETYK

Trycholog- Magdalena Stefaniak. 725-774-077. 1036126

MOTORYZACYJNE

Stan techniczny obojętny! Nie zmniejszamy masy o zanieczyszczenia! Odbiór natychmiastowy gratis! Wystawiamy dokument o demontażu pojazdu potrzebny do legalnego wyrejestrowania! SKUP POJAZDÓW DO WYREJESTROWANIA: osobowe, ciężarowe, autobusy. 507-119-443. 1042275

OGRODNICZE

MASZ do posprzątania posesję, działkę, do wywiezienia niepotrzebne rzeczy, ścięcie trawy, drzew? Renowacja trawników. Rębak. Zadzwoń: 512-048-186. 1043644

Cięcie drzew, żywopłotów, koszenie trawy, pielęgnacja zieleni. Profesjonalnie i tanio. Płock, Gostynin i okolice. Tel. 695-238-997. 990562

POZOSTAŁE

ODNAWIANIE wanien. 600-979-826. 1045251

Oferujemy pełen zakres usług prywatnych detektywów. Jeśli chcecie Państwo skrócić lub usprawnić przebieg procesu rozwodowego i uczynić go mniej uciążliwym, pomożemy w szybkim tempie zebrać potrzebne dowody. Tel. 731 303 700 lub 570 701 916. 1001714

Reweld Sp. z o.o. - Sklep i serwis urządzeń spawalniczych, ul. Rajmunda Rembielińskiego 8, 09-400 Płock, tel. kom.: +48 724 759 907. Oferujemy: urządzenia do spawania i cięcia; materiały spawalnicze; materiały ścierne; serwis spawarek, itp. 1044005

Szkolenia BHP online. BHP Consulting, mstawicka@pogotowiebhp.com.pl, tel. 603454105, Płock, ul. Dworcowa 42. Możliwość zakupu szkoleń znajdziesz w naszym sklepie: https://sklep.pogotowiebhp.com.pl/pl/c/E-learning-BHP/18 1045164

WRÓŻENIE. 605-546-401. 972122

PRAWNIK / DORADCA

Asystencja na każdym etapie procesu o stwierdzenie nieważności małżeństwa kościelnego dla osób w kraju i za granicą. Mail: a.bolesta@op.pl, dr Arletta Bolesta, adwokat kościelny zatwierdzony przez właściwą władzę kościelną (również za granicą). Tel. 693-876-173 do godz. 19,00. 1041205

Tanie porady prawne. Tel. 784-615-390. 1044262

REKLAMOWE

POBIERZ BEZPŁATNY KURS na PierwszyNaGoogle.pl i SAMODZIELNIE wykonaj pozycjonowanie wizytówki firmowej na Google! Dzięki kursowi PierwszyNaGoogle.pl samodzielnie wykonasz pozycjonowanie swojej lokalnej wizytówki. Znajdź się na szczycie listy wyników. 720-752-572. 953577

REMONTOWO - BUDOWLANE

USŁUGI remontowo-budowlane. 787-980-629. 1018602

DOCIEPLENIA budynków, struktury, malowanie elewacji, mieszkań. 504-22-40-40. 961963

Drobne prace remontowe: malowanie, tapetowanie, itp., złota rączka. 603 073 153. 900448

BALUSTRADY
nierdzewne, łącznie ze szkłem i drewnem
www.boyk.pl, 691-96-96-69

DROBNE remonty od ręki, sprzątanie, cięcie traw, drzew. 530-193-825. 1043638

KOMPLEKSOWE usługi remontowe: glazura, terakota, gładź, panele, malowanie, adaptacja poddaszy. 665-596-513. 1043627

Malowanie mieszkań, domów. Przystępne ceny. Wolne terminy! Tel. 724 340 848. 1043742

OGRODZENIA siatkowe, panelowe, bramy, furtki. Producent, montaż. 503-572-046. 959269

Oklejanie szyb, Płock i okolice. Folkos - folie okienne. Przyciemnianie szyb, sprzedaż folii okiennych. Folie zewnętrzne przeciwsłoneczne Folkos - folie zapobiegają nadmiernemu nagrzewaniu pomieszczeń. TEL. 790-028-159. 1011837

POSADZKI cementowe mixokretem, zacieranie mechaniczne. 783-668-320. 1008307

Układamy: parkingi, podjazdy, całe place, opaski wokół posesji, podjazdy dla niepełnosprawnych, obróbki pomników, ścieżki, chodniki, tarasy, schody, zabudowa altan z kostki brukowej. Oferujemy montaż: obrzeży, obrzeży palisadowych, krawężników. 663-456-608. 1038784

Usługi remontowo-budowlane, drobne naprawy domowe. 782-259-089. 1044547

TRANSPORTOWE

Przeprowadzki Płock. Profesjonalnie. 696-731-680, speedtransplock@op.op 1039007

Przeprowadzki profesjonalne. Wolne Terminy. 502-188-459, speedtransplock@op.op 1038248

Przeprowadzki, transport, utylizacja. Wolne terminy. 502-188-459. 1042653

PRZEWÓZ osób busami. Tel. 607-055-616. 964229

TURYSTYKA

DOMKI na Mazurach k. Mikołajek, niskie ceny. (24)364-27-50, 602-33-85-84. 1025201

ZWIERZĘTA

PSY

Oddam za darmo szczeniaki podobne do owczarków, 508-620-505. 1040894

Zostały nam dwa piękne szczeniaczki Frenchie, czekające i gotowe do powrotu do swoich domów na zawsze. Szczenięta są socjalizowane i wychowywane w naszej rodzinie z naszymi córkami i naszymi jucznymi dziećmi. Posiadają aktualne szczepionki, są odrobaczone. agnesia.dorel@interia.pl 1042603

TOWARZYSKIE

1. Atrakcyjna szatynka, biust „5". 664-523-049. g/81/22

ATRAKCYJNA brunetka, domowa, cicha atmosfera, gwarantowana dyskrecja. 510-508-529. g/141/22

DOTYK 511-770-614 g/140/22

MASAŻ: 511-942-181. g/143/22

MASAŻ: 513-515-621. g/143/22

MASAŻE: 502-939-307. g/143/22

PRACA dla pań z zamieszkaniem. 733-028-016. g/143/22

Nie masz czasu?
Ogłoszenie drobne w Tygodniku Płockim wyślij przez internet:
https://tp.com.pl/ogloszenia

Zapraszamy na oficjalny Fan Page Tygodnika Płockiego
https://www.facebook.com/gazeta.tygodnik.plocki

informacje na żywo
zdjęcia z wydarzeń
konkursy

BURMISTRZ MIASTA I GMINY GĄBIN OGŁASZA
II przetarg ustny nieograniczony na sprzedaż nieruchomości położonych w miejscowości Borki

Przedmiotem przetargu jest sprzedaż nieruchomości, niezabudowanej stanowiącej własność Miasta i Gminy Gąbin:

1. Oznaczenie nieruchomości, położenie nieruchomości, jej powierzchnia, opis nieruchomości, przeznaczenie, cena wywoławcza, wysokość wadium:

1.1. Działka ewidencyjna nr **123/16** o powierzchni **0,1096 ha,**
dla której prowadzona jest księga wieczysta nr **PL1G/00049486/1.**
Zgodnie z ewidencją gruntów działka stanowi użytek rolny oznaczony symbolem R klasa VI z – o powierzchni 0,1096 ha
Cena wywoławcza w przetargu wyniesie **44 000,00 zł brutto.**
Wadium wynosi: **2500,00 zł.**

2. Opis nieruchomości, przeznaczenie nieruchomości
Przeznaczenie wymienionych nieruchomości w miejscowym planie zagospodarowania przestrzennego to teren zabudowy letniskowej, zabudowy mieszkaniowej jednorodzinnej.
Nieruchomość nie jest obciążona. Nieruchomość jest niezabudowana.
Działki położone są w malowniczej, spokojnej miejscowości. W pobliżu znajduje się szkoła podstawowa.

3.Ograniczenia nieruchomości, zobowiązania których przedmiotem jest nieruchomość: Nieruchomość jest wolna od obciążeń hipotecznych, nie jest obciążona ograniczonymi prawami rzeczowymi. Nieruchomość nie jest przedmiotem zobowiązań.

Przetarg odbędzie się dnia 5 sierpnia 2022 r. o godzinie 10:00, w Urzędzie Miasta i Gminy Gąbin (sala posiedzeń)
Wymienione w pkt. 1.1 wadium w pieniądzu musi być zaksięgowane na rachunku bankowym Miasta i Gminy Gąbin **PKO BP II O/Płock 08 1020 1592 0000 2102 0231 8764** najpóźniej w dniu **2 sierpnia 2022 r**. W tytule przelewu należy podać numer działki, na sprzedaż wadium której jest wpłacone.

Informację o przetargach wywieszono na tablicy ogłoszeń w Urzędzie Miasta i Gminy w Gąbinie oraz na czterech słupach ogłoszeniowych w mieście Gąbin. Szczegółowych informacji odnośnie nieruchomości udzielają pracownicy Urzędu Miasta i Gminy w Gąbinie pod nr tel. (24) 267 41 72 w godzinach urzędowania, a także można je znaleźć na stronie internetowej www.bip.gabin.pl.

Zastrzeżenie:
Burmistrz Miasta i Gminy Gąbin zastrzega sobie możliwość zmiany terminu i miejsca przeprowadzenia przetargu oraz prawo odstąpienia od przetargu bez podania przyczyny, o czym poinformuje na piśmie poprzez wywieszenie na tablicy ogłoszeń w siedzibie Urzędu, w sposób zwyczajowo przyjęty oraz na stronie internetowej www.bip.gabin.pl .

SA-43-20

Redakcja nie odpowiada za treść zamieszczonych ogłoszeń

eprasa.pl 8bb2862904

BURMISTRZ MIASTA I GMINY GĄBIN OGŁASZA

I przetarg ustny nieograniczony na sprzedaż nieruchomości stanowiącej nieruchomość rolną położoną w miejscowości Kamień Słubice gmina Gąbin

1. Oznaczenie nieruchomości, położenie nieruchomości, jej powierzchnia, opis nieruchomości, przeznaczenie, cena wywoławcza, wysokość wadium

Działka ewidencyjna nr **24** o pow. **0,49 ha** – położona w miejscowości **Kamień Słubice** gmina Gąbin. Zgodnie z ewidencją gruntów i budynków działka stanowi użytek rolny oznaczony symbolem R klasa IV b.
Dla nieruchomości prowadzona jest Księga Wieczysta nr PL1G/00049705/3 przez Sąd Rejonowy w Gostyninie IV Wydział Ksiąg Wieczystych.
W miejscowym planie zagospodarowania przestrzennego stanowi teren przeznaczony pod uprawę rolną.
Nieruchomość jest położona bezpośrednio przy drodze o nawierzchni bitumicznej.
Cena wywoławcza wynosi 58 800,00 zł brutto (pięćdziesiąt osiem tysięcy osiemset zł 00/100).
Wadium –3000,00 zł (trzy tysiące zł 00/100).

2. Ograniczenia nieruchomości, zobowiązania których przedmiotem jest nieruchomość: Nieruchomość jest wolna od obciążeń hipotecznych, nie jest obciążona ograniczonymi prawami rzeczowymi. Nieruchomość nie jest przedmiotem zobowiązań.
3. Termin i miejsce przetargu:
Przetarg odbędzie się dnia **8 sierpnia 2022 r**. o godzinie 11:00.
Planowane miejsce przeprowadzenia przetargu – Urząd Miasta i Gminy w Gąbinie, ul. Stary Rynek 16, 09-530 Gąbin p. 102 (sala posiedzeń)
4. Wymienione w pkt. 1 wadium w pieniądzu musi być zaksięgowane na rachunku bankowym Miasta i Gminy Gąbin **PKO BP II O/Płock 08 1020 1592 0000 2102 0231 8764** najpóźniej w dniu **4 sierpnia 2022 r**.
W tytule przelewu należy podać numer działki, na sprzedaż wadium której jest wpłacone.
5. Dodatkowe informacje można uzyskać pod numerem telefonu: (24) 267 41 72 lub drogą elektroniczną e-mail: sekretariat@gabin.pl.
Uwagi: Przed przystąpieniem do przetargu uczestnik zobowiązany jest zapoznać się z przedmiotem przetargu.
Zastrzeżenie:
Burmistrz Miasta i Gminy Gąbin zastrzega sobie możliwość zmiany terminu i miejsca przeprowadzenia przetargu oraz prawo odstąpienia od przetargu bez podania przyczyny, o czym poinformuje na piśmie poprzez wywieszenie na tablicy ogłoszeń w siedzibie Urzędu, w sposób zwyczajowo przyjęty oraz na stronie internetowej www.bip.gabin.pl .

SA-43-18

Zakład Pogrzebowy

Stanisław Frydrysiak

Rok założenia 4 lutego 1989

Płock, ul. Ostatnia 7, tel. 24 262-94-63

Świadczy usługi w zakresie

- kompleksowe usługi pogrzebowe
- duży wybór trumien
- własna kaplica, sala pożegnań
- przechowalnia zwłok
- odzież pogrzebowa
- wyrób wieńców i wiązanek
- nekrologi
- własna sala gastronomiczna
- organizowanie konsolacji po pogrzebie
- ekshumacje zwłok
- międzynarodowy transport zwłok

Czynny całą dobę oraz w niedziele i święta

Własne krematorium

SA-16

Zapraszamy na oficjalny Fan Page Tygodnika Płockiego
https://www.facebook.com/gazeta.tygodnik.plocki

informacje na żywo
zdjęcia z wydarzeń
konkursy

INFORMACJA

Zgodnie z art. 35 ust. 1 ustawy z dnia 21 sierpnia 1997 roku o gospodarce nieruchomościami (t. j. Dz. U. z 2021 r., poz. 1899 ze zm.)

Burmistrz Miasta Gostynina

informuje, że **od dnia 29 czerwca 2022 roku na okres 21 dni** na tablicy ogłoszeń Urzędu Miasta Gostynina przy ul. Rynek 26 oraz na stronie internetowej Urzędu Miasta – umgostynin.bip.org.pl zostanie umieszczony wykaz nieruchomości przeznaczonych do dzierżawy w trybie bezprzetargowym:

- **część działki oznaczonej numerem ewidencyjnym 3502/2 położonej w Gostyninie przy ulicy Legionów Polskich.**

Burmistrz Miasta Gostynina
mgr Paweł Witold Kalinowski

Gostynin, dnia 28 czerwca 2022 r.

SA-29-18

Prokuratura Okręgowa w Płocku

z siedzibą przy Placu Obrońców Warszawy 8 w Płocku

ogłasza przetarg na sprzedaż samochodu osobowego:

1) Renault Megane II o nr rej.: WP 72379, rok produkcji: 2008, aktualny przebieg 321 506 km, cena wywoławcza: 2 400,00 zł brutto.

Stan techniczny: Pojazd po długotrwałym przestoju w złym stanie technicznym z licznymi uszkodzeniami eksploatacyjnymi wymagającymi napraw i usunięcia usterek technicznych, eksploatacyjnych oraz uszkodzeń powłok lakierowych.

Termin składania ofert: 12 lipca 2022 roku do godz. 11.00.

Więcej informacji na stronie: https://www.gov.pl/web/po-plock w zakładce: Aktualności/Informacja o zbędnych składnikach majątku ruchomego.

SA-132

BURMISTRZ MIASTA I GMINY GĄBIN OGŁASZA

II przetarg ustny nieograniczony na sprzedaż nieruchomości stanowiącej działkę budowlaną położoną w miejscowości Ludwików

1. Oznaczenie nieruchomości, położenie nieruchomości, jej powierzchnia, opis nieruchomości, przeznaczenie, cena wywoławcza, wysokość wadium

Działka ewidencyjna nr **66/17** o pow. **0,1296 ha** – położona w miejscowości **Ludwików** gmina Gąbin. Zgodnie z ewidencją gruntów i budynków działka stanowi użytek rolny oznaczony symbolem R klasa VI.
Dla nieruchomości prowadzony jest zbiór dokumentów nr 1654 przez Sąd Rejonowy w Gostyninie IV Wydział Ksiąg Wieczystych.
W miejscowym planie zagospodarowania przestrzennego stanowi teren zabudowy mieszkaniowej jednorodzinnej, usługi.
Nieruchomość jest położona bezpośrednio przy drodze o nawierzchni bitumicznej.
Działka ma możliwość przyłącza do sieci energetycznej oraz sieci wodociągowej.
Działka jest położona w odległości około 15 km od miasta Płock i około 10 km od miasta Gąbin. Działka usytuowana w pobliżu jeziora Zdworskiego oraz jeziora Ciechomickiego.

Cena wywoławcza wynosi 55 000,00 zł brutto (pięćdziesiąt pięć tysięcy zł 00/100)
Wadium –3500,00 zł (trzy tysiące pięćset zł 00/100)

2. Ograniczenia nieruchomości, zobowiązania których przedmiotem jest nieruchomość: Nieruchomość jest wolna od obciążeń hipotecznych, nie jest obciążona ograniczonymi prawami rzeczowymi. Nieruchomość nie jest przedmiotem zobowiązań.

3. Termin i miejsce przetargu:
Przetarg odbędzie się dnia **9 sierpnia 2022 r.** o godzinie 10:00.
Planowane miejsce przeprowadzenia przetargu – Urząd Miasta i Gminy w Gąbinie, ul. Stary Rynek 16, 09-530 Gąbin p. 102 (sala posiedzeń)
4. Wymienione w pkt. 1 wadium w pieniądzu musi być zaksięgowane na rachunku bankowym Miasta i Gminy Gąbin **PKO BP II O/Płock 08 1020 1592 0000 2102 0231 8764** najpóźniej w dniu **4 sierpnia 2022 r**. W tytule przelewu należy podać numer działki, na sprzedaż wadium której jest wpłacone.
5. Dodatkowe informacje można uzyskać pod numerem telefonu: (24) 267 41 72 lub drogą elektroniczną e-mail: sekretariat@gabin.pl.
Uwagi :
Przed przystąpieniem do przetargu uczestnik zobowiązany jest zapoznać się z przedmiotem przetargu.

Zastrzeżenie:
Burmistrz Miasta i Gminy Gąbin zastrzega sobie możliwość zmiany terminu i miejsca przeprowadzenia przetargu oraz prawo odstąpienia od przetargu bez podania przyczyny, o czym poinformuje na piśmie poprzez wywieszenie na tablicy ogłoszeń w siedzibie Urzędu, w sposób zwyczajowo przyjęty oraz na stronie internetowej www.bip.gabin.pl .

SA-43-17

Redakcja nie odpowiada za treść zamieszczonych ogłoszeń

eprasa.pl 8bb2862904

Nafciarze zagrają znowu w Lidze Mistrzów

Czy wróci moda na Orlen Wisłę?

Na pewno nikt nie zamierza polemizować ze stwierdzeniem, że zdecydowanie lepiej jest grać w Lidze Mistrzów, na dodatek przy pełnych trybunach niż oglądać mecze ligowe w obecności kilkudziesięciu kibiców. Spotkanie o mistrzostwo Polski z Łomża Vive Kielce przypomniało, jak cudowanie może być w Orlen Arenie, gdzie nie ma wolnego miejsca na widowni, a wszyscy zgodnie dopingują drużynę. Takich obrazków z udziałem Nafciarzy w tym sezonie może być bardzo dużo.

Wielu kibiców pamięta początek sezonu 2013/14 i walkę z naszpikowanymi gwiazdami Montpellier HB, o miejsce w Lidze Mistrzów. Pierwszy mecz na wyjeździe Orlen Wisła przegrała 27:29, ale drugi, przy ogłuszającym dopingu w Orlen Arenie, wygrała 28:23 i wywalczyła sobie dziką kartę do 4-grupowej wówczas Ligi Mistrzów. Każda grupa liczyła po sześć drużyn.

Płocczanie poradzili sobie w fazie grupowej całkiem przyzwoicie, ale w LAST 16, gdzie trafili na Veszprem, już się nie udało wygrać i pożegnali się z rozgrywkami. W kolejnym sezonie już nie musieli walczyć w kwalifikacjach, od razu dostali się do fazy grupowej i po zajęciu trzeciego miejsca w grupie B, za Barceloną i KIF Kolding, w LAST 16 zmierzyli się z HC Vardar i również pożegnali się z rozgrywkami.

W sezonie 2015/16, po reformie rozgrywek Ligi Mistrzów – podzielono drużyny na grupy A i B oraz C i D. Orlen Wisła zajęła VI miejsce w 8-drużynowej grupie A. W LAST 16 ponownie trafiła na HC Vardar i ponownie przegrała w dwumeczu, tym razem tylko jedną bramką 54:55.

To był ostatni sezon pracy w Orlen Wiśle Manolo Cadenasa i jak kibice pamiętają, zespół objął Piotr Przybecki. Współpraca trenera i drużyny nie była pasmem sukcesów. Zespół w tym czasie walczył w grupie C i D, a potem, po kolejnej reorganizacji rozgrywek znalazł się w Lidze Europejskiej. W pierwszym sezonie jakby na pocieszenie Nafciarze zostali pierwszym rezerwowym, ale żadna ekipa nie zrezygnowała z udziału w Lidze Mistrzów, więc grali w Europejskiej.

To już czasy nie tak bardzo odległe. W obydwu sezonach Ligi Europejskiej Orlen Wisła występowała w grupie A, w obydwu sezonach wygrała grupę i ostatecznie awansowała do Final4. W pierwszy roku przegrała obydwa spotkania, w minionym sezonie pokonała w meczu o trzecie miejsce RK Nexe i wywalczyła w Lizbonie brązowy medal. To największy sukces w historii występów w europejskich rozgrywkach.

Brązowy medal nie był szczytem marzeń drużyny. W zespole panowało przekonanie, że Orlen Wisła, po zdobytych przed rokiem doświadczeniach, jest w stanie tę Ligę Europejską wygrać. Po losowaniu par półfinałowych zapanowała euforia, że złote medale i 100 tys. euro jest w zasięgu ręki, bo płocczanie nie trafili na SC Magdeburg, murowanego kandydata do zwycięstwa w rozgrywkach.

Ostatnie dni przed wylotem do Lizbony były bardzo trudne dla płockiej drużyny. We wtorek w tygodniu rozgrywania finałowych pojedynków Ligi Europejskiej, Orlen Wisła musiała zmierzyć się z Łomża Vive Kielce w walce o tytuł mistrza Polski.

Był to niesamowity mecz, jakiego – można powiedzieć – światowa piłka ręczna nigdy nie widziała na oczy. Trzy czerwone kartki w pierwszej połowie płockich obrońców i jedna czerwona, a jedna niebieska zawodników z Kielc oraz fatalna kontuzja Niko Mindegii, która eliminuje Hiszpana z gry na kilka miesięcy, to nie był dobry prognostyk przed meczami w Lizbonie.

A jednak okazało się, że ten fantastyczny pojedynek, pełen dramaturgii, zwrotów akcji, walki o każdą piłkę okraszony niesamowitym dopingiem z trybun, dał drużynie ważny punkt przed rozdzielaniem przez EHF dzikich kart.

Dyrektor sportowy SPR Wisła Płock Adam Wiśniewski podkreślał, że w Kolonii, gdzie rozgrywane były mecze Final4 Ligi Mistrzów, wiele osób gratulowało mu pojedynków Nafciarzy z Kielcami. Mecz o mistrzostwo Polski, a potem wygrana siedmioma golami w finale Pucharu Polski, odbiło się szerokim echem w całym światku piłki ręcznej. Skoro EHF walczy o promocję tej dyscypliny sportu, to takie wydarzenia, transmitowane do wielu krajów, robią doskonałą robotę. Nie można było przejść koło nich obojętnie.

Pełna hala na meczu z Kielcami

W ostatnich latach Orlen Wisła straciła setki, żeby nie powiedzieć tysiące kibiców. Na meczach ligowych, także tych Ligi Europejskiej, hala świeciła pustkami. Nie da się ukryć, że pojedynki ligowe nie przynosiły żadnych emocji, po prostu piłkarze wybiegali na boisko, wygrywali, a potem schodzili do szatni.

D. Ossowski

Emocji nie było także w meczach Ligi Europejskiej. Orlen Wisła wygrała grupę, wcale więcej osób nie zasiadło na trybunach podczas spotkania LAST 16, ani ćwierćfinałowego. Dopiero mecz z Kielcami pokazał, jak powinna wyglądać hala na każdym meczu.

I mamy nadzieję, że tak właśnie będzie w nadchodzącym sezonie, że chodzenie na spotkania Orlen Wisły stanie się modne. Fakt, będą przyjeżdżać do Płocka znacznie silniejsze drużyny, na parkiecie będzie można podziwiać gwiazdy tej dyscypliny sportu, najlepszych, nierzadko legendarnych piłkarzy ręcznych. Kilku z nich grało kiedyś w barwach płockiego klubu. Miło będzie po latach znowu powitać ich w Orlen Arenie.

Powoli krystalizuje się skład drużyny. Nie jest wykluczone, że poznamy jeszcze nowe nazwiska, że toczą się rozmowy, które być może zostaną zakończone sukcesem. Orlen Wisła potrzebuje długiej ławki zawodników. To od nich zależeć będzie, czy zakończymy grę na fazie grupowej, czy znajdziemy się w LAST 16. A może apetyty będą większe?

O ile kibiców bardzo cieszy dzika karta dla drużyny, o tyle dla trenera Xavi Sabate to będzie spory problem. Jego zespół będzie walczył o punkty w Superlidze, Lidze Mistrzów, a kadrowicze będą jeszcze grać w styczniu 2023 roku w Mistrzostwach Świata rozgrywanych w Polsce i Szwecji. Reprezentacja dawno nie zaliczyła żadnego sukcesu.

Na razie piłkarze są na urlopach, odpoczywają, ładując baterie na kolejny, długi i trudny sezon.

Jola Marciniak

Stowarzyszenie IKT Płock Drużynowym Mistrzem Polski

Pokonali Wartę Poznań

Po sukcesach Kamila Fabisiaka i Przemysława Bonio w Indywidualnych Mistrzostwach Polski przyszedł czas na rywalizację drużynową. Ekipa Stowarzyszenia Integracyjny Klub Tenisa i w tych zawodach wywalczyła złote medale.

Archiwum SIKT

Po zdobyciu złotych medali w XXVIII Indywidualnych Mistrzostwach Polski w singlu (Kamil Fabisiak) i deblu (Fabisiak z Przemysławem Bonio) płocczanie wygrali rywalizację drużynową.

Złota drużyna, przygotowana przez trenera Sławomira Ciechanowicza w składzie: Kamil Fabisiak, Piotr Jaroszewski, Jerzy Kulik oraz Przemysław Bonio w finale pokonała 2/1 drużynę KS Warty Poznań. Brązowy krążek wywalczyła ekipa DSSN Aktywni Wrocław.

Jol.

O puchar wójta gminy Bodzanów

I wakacyjny wyścig MTB

Cóż może być piękniejszego, niż niedzielna wyprawa po ciekawych miejscach, które można odkrywać, biorąc udział w rajdzie rowerowym. Wspaniała przyroda, dużo zieleni, naturalne warunki drogowe, przestrzeń, a do tego słońce, które 14 sierpnia na pewno będzie świeciło nad Kępą Polską.

I wakacyjny wyścig MTB o puchar wójta gminy Bodzanów odbędzie się dopiero w połowie sierpnia, ale już dziś warto zgłosić swój udział w zawodach. Liczba miejsc jest ograniczona, a chętnych dużo.

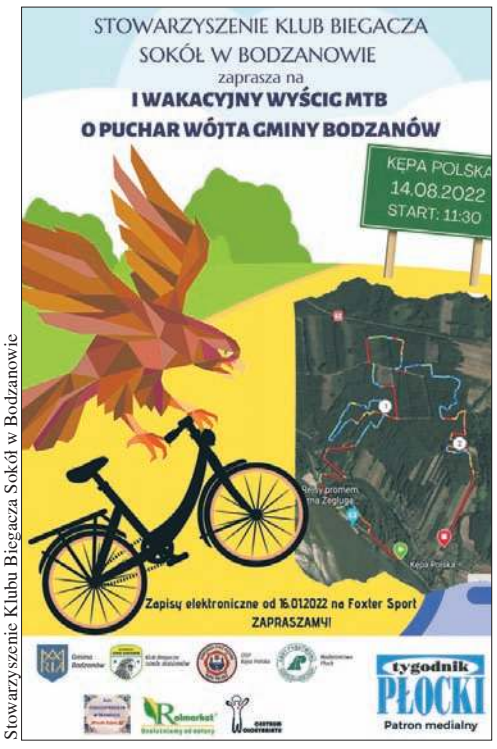

Stowarzyszenie Klubu Biegacza Sokół w Bodzanowie

Zapisy przyjmowane są na Foxter Sport. Wystarczy wpisać datę zawodów – 14 sierpnia i nazwę imprezy. A potem rozpocząć treningi do wyścigu. Trzeba pamiętać, że choć teren wokół Kępy Polskiej jest nizinny, to nie brakuje podjazdów i zjazdów oraz różnych nawierzchni.

Start wyznaczony został na godz. 11.30, a organizator – Stowarzyszenie Klubu Biegacza Sokół w Bodzanowie zapewnia, że atrakcji nie zabraknie. Mile widziani są nie tylko startujący, także dopingujący biegaczy.

Jol.

eprasa.pl 8bb2862904

17 lipca Wisła zmierzy się z Lechią Gdańsk

Karnety już w sprzedaży

Już za 12 dni, w niedzielę, 17 lipca o godz. 15.00 na murawę wybiegną zawodnicy Wisły Płock, którzy w pierwszym w sezonie 2022/23 meczu zmierzą się z Lechią Gdańsk. Do użytku kibiców jest cała trybuna wschodnia, warto wcześniej zaopatrzyć się w karnet i oglądać w akcji Nafciarzy.

Powoli zbliżamy się do pierwszego domowego meczu Wisły Płock w sezonie 2022/2023 PKO Bank Polski Ekstraklasy. Już rozpoczęła się sprzedaż stałych wejściówek na wszystkie spotkania rozgrywane na stadionie przy ul. Łukasiewicza 34.

Kibice, jeszcze przed zbliżającym się startem rozgrywek, mogą zaopatrzyć się w karnety na rundę jesienną sezonu 2022/2023. Jeśli ktoś podejmie taką decyzję, to nie będzie musiał przed każdym meczem starać się z bilet.

Kupując karnet będzie można obejrzeć osiem meczów w ramach rozgrywek PKO Bank Polski Ekstraklasy. Pierwsze oficjalne, domowe spotkanie odbędzie się 17 lipca. W ramach 1. kolejki Wisła podejmie Lechię Gdańsk. Początek o godzinie 15.00. W kolejnych tygodniach i miesiącach do Płocka przyjadą kolejno: Miedź Legnica, Korona Kielce, Górnik Zabrze, Piast Gliwice, Legia Warszawa, Śląsk Wrocław oraz Cracovia.

Sprzedaż karnetów rozpoczęła się nieco później, niż zazwyczaj. Wszystko z uwagi na zmianę systemu sprzedaży biletów. – *Z góry przepraszamy kibiców za zwłokę i dziękujemy za wyrozumiałość. Zmiana systemu sprzedaży to proces, który musi chwilę potrwać. Był to jednak dla nas temat absolutnie priorytetowy. Chcemy, żeby sam proces sprzedażowy był przede wszystkim przyjazny dla naszych kibiców, jednocześnie niwelując wszelkie problemy, które występowały dotychczas. Teraz zakup karnetu czy biletu, powinien być dużo łatwiejszy, co więcej, nowy system posiada o wiele więcej możliwości, które ułatwią nam dotarcie do kibica. W razie ewentualnych problemów jesteśmy oczywiście otwarci na wszelkie uwagi i propozycje ze strony kibiców* – powiedział dyrektor marketingu i sprzedaży Michał Łada.

Dlaczego warto zakupić karnet na rundę jesienną? Przede wszystkim ze względów finansowych. Kupując karnet, oszczędzisz tyle gotówki, ile wyniosłoby nabycie dwóch pojedynczych biletów na mecz. Ponadto osoba, która dokona takiego zakupu, otrzyma szereg przywilejów. Mowa tutaj o zniżkach dotyczących tej rundy i zakupów w punktach Wisła Płock FanShop, a także możliwości wchodzenia na mecz specjalnym wejściem czy automatycznego założenia konta w programie Nafciarze Members Club.

Kibic, który zdecyduje się na zakup karnetu, otrzyma go w formie karty, która bez problemu zmieści się do każdego portfela, ewentualnie może skierować go bezpośrednio na swój telefon. Co więcej, w razie nieobecności, możliwe jest przekazanie swojego miejsca na mecz osobie trzeciej.

Ile to będzie kosztować? Karnet normalny (sektor C1, C2, C4, C5, C6) - 180 zł; ulgowy (sektor C1, C2, C4, C5, C6) - 150 zł; dziecięcy (sektor C1, C2, C4, C5, C6) - 30 zł; specjalny (sektor C1, C2, C4, C5, C6) - 60 zł; karnet VIP (sektor C3) - 720 zł; karnet dla rocznika 1947 - 10 zł.

Osoby, które zakupią karnet na rundę jesienną sezonu 2022/2023, otrzymają: 10% zniżki na karnet w rundzie jesiennej 2022/2023; 10% zniżki na jednorazowe zakupy w punkcie Wisła Płock FanShop; wejście oddzielną, przeznaczoną tylko dla nich bramą; możliwość przekazania miejsca na wypadek nieobecności; członkostwo w Nafciarze Members Club.

Karnety można kupić przez Internet na bilety.wisla-plock.pl, bądź stacjonarnie w punktach Wisła Płock FanShop: w dni powszednie w godzinach 8.00-16.00 (Orlen Arena, Pl. Celebry Papieskiej 1); od poniedziałku do soboty w godzinach 9.00-21.00 oraz w niedziele handlowe od 10.00 do 20.00 Galeria Mazovia, ul. Wyszogrodzka 127).

Ceny biletów: normalny (sektor C1, C2, C4, C5, C6) - 30 zł; ulgowy (sektor C1, C2, C4, C5, C6) - 25 zł; dziecięcy (sektor C1, C2, C4, C5, C6) - 5 zł; specjalny (sektor C1, C2, C4, C5, C6) - 10 zł; bilet VIP (sektor C3) - 120 zł; bilet dla rocznika 1947 - 1 zł.

Ceny biletów w dniu meczowym: normalny (sektor C1, C2, C4, C5, C6) - 35 zł; ulgowy (sektor C1, C2, C4, C5, C6) - 30 zł; dziecięcy (sektor C1, C2, C4, C5, C6) - 10 zł; specjalny (sektor C1, C2, C4, C5, C6) - 15 zł; bilet VIP (sektor C3) - 130 zł; bilet dla rocznika 1947 - 1 zł.

Warto dodać, że: karnet/bilet normalny przysługuje wszystkim osobom dorosłym powyżej 18. roku życia (powyżej 18. roku życia oznacza od dnia 18. urodzin); karnet/bilet ulgowy przysługuje wszystkim uczniom i studentom do 26. roku życia za okazaniem ważnej legitymacji szkolnej/studenckiej (do 26. roku życia oznacza do ostatniego dnia przed dniem 26. urodzin); karnet/bilet dziecięcy przysługuje dzieciom poniżej 13. roku życia (poniżej 13. roku życia oznacza do dnia 13. urodzin); karnet/bilet specjalny przysługuje kobietom, emerytom, rencistom, osobom z grupą inwalidzką oraz ich opiekunom (trzeba okazać dokument - ze względu na zmianę systemu biletowego, dane będą wprowadzane z takich dokumentów, by bilet był naliczany ze zniżką), karnet/bilet VIP - nie obowiązują tu żadne zniżki, więc dla dzieci cena jest taka sama; karnet/bilet rocznik 1947 przysługuje wszystkim osobom urodzonym w 1947 roku.

Jol.

Jak grać będą piłkarze w niższych ligach

Początek w pierwszy weekend sierpnia

Jak wiadomo niższe ligi przechodzą reformę. Powstała nowa, V liga rozgrywkowa, przez co w zupełnie innym składzie rozpocznie nowy sezon IV liga, w której zagrają: Wisła II Płock i Świt Staroźreby. Obok Stoczniowca Płock nie wystąpi w V lidze Mazur Gostynin, który przegrał dwumecz barażowy.

Najwcześniej, bo w pierwszy weekend sierpnia, wystartują rozgrywki IV ligi. Pierwsza kolejka ma się odbyć 6 lub 7 sierpnia. W ten sam weekend drużyny Klasy A i Klasy B rozpoczną rywalizację w Pucharze Polski.

Kolejna data w terminarzu rozgrywek Mazowieckiego ZPN to 10 sierpnia. Na ten dzień wyznaczono rozgrywki Pucharu Polski, do którego włączą się jeszcze drużyny Ligi Okręgowej.

W połowie sierpnia, czyli 13 lub 14, na boiska wybiegną, by rozegrać drugą kolejkę w nowym sezonie 2022/23 piłkarze IV ligi, także po raz pierwszy przedstawią się kibicom zespoły V ligi i Ligi Okręgowej.

20 i 21 sierpnia już wszystkie klasy rozgrywkowe będą walczyły na murawie o punkty. Do IV, V ligi i Ligi Okręgowej, dołączą drużyny Klasy A i Klasy B. Od tego weekendu, w kolejne dni: 27 i 28 sierpnia, 3 i 4 września, 10 i 11 września, 17 i 18 września, 24 i 25 września, 1 i 2 października, 8 i 9 października, 15 i 16 października, 22 i 23 października, 29 i 30 października oraz 5 i 6 listopada, 12 i 13 listopada rozegrane zostaną kolejne mecze.

Runda jesienna zakończy się weekendem 19 i 20 listopada, kiedy to odbędą się ostatnie kolejki w 2022 roku i piłkarze rozpoczną przerwę świąteczną przed okresem przygotowawczym do rundy rewanżowej.

Warto dodać, że na 31 sierpnia, kiedy IV liga ma zaplanowany mecz ligowy, pozostałe drużyny zmierzą się w Pucharze Polski. Pozostałe terminy tych rozgrywek wyznaczono na: 14 września – już z udziałem drużyn IV ligi, 28 września, 5 października, 12 i 19 października.

Jol

Juniorzy U-17 SSM Wisła Płock

W Centralnej Lidze Juniorów

Nie tylko juniorzy U-14 SSM Wisła Płock awansowali do Centralnej Ligi Juniorów. Do grona najlepszych drużyn w kraju dostali się także juniorzy U-17. Występy w centralnych rozgrywkach są dodatkowym argumentem dla młodych piłkarzy, by rozpoczynać karierę w klubie.

Wisła Płock ma już swojego reprezentanta w Centralnej Lidze Juniorów. To chłopcy z zespołu U-14, którzy w nowym sezonie wystąpią w rozgrywkach U-15. Młodzi Nafciarze pokonali w meczach barażowych Stomil Olsztyn.

Teraz do Centralnej Ligi Juniorów dołączyli młodzi zawodnicy do lat 17. W pierwszym meczu SSM Wisła Płock 2005 pokonała MOSP Białystok 2:0. Wynik otworzył z rzutu karnego Mateusz Bojdziński, a potem było jeszcze samobójcze trafienie rywali.

Już w 3. min po dalekim wrzucie z autu świetną okazję na zdobycie bramki miał Mateusz Bojdziński. Niestety jego uderzenie z powietrza przeleciało tuż obok dalszego słupka bramki gości. Po kwadransie gry na 20. metrze rzut wolny wywalczył Semen Holovko, ale nie skorzystał z okazji, by zdobyć gola.

Po pół godziny gry udało się wyjść na prowadzenie płockiej drużynie. Po akcji Mateusza Brzezickiego sędzia podyktował dla Wisły rzut karny po zagraniu piłki ręką. Do jedenastki podszedł Bojdziński i bez problemów umieścił futbolówkę w siatce.

Po zamianie stron Wisła atakowała. Po godzinie gry prawym skrzydłem indywidualną akcję przeprowadził Semen Holovko. Niestety po zejściu do środka jego uderzenie lewą nogą było nieudane. Kwadrans przed końcem spotkania mocno na 20. metrze został sfaulowany Michał Gibulski. Ze stałego fragmentu gry niecelnie strzelał jednak Mateusz Bojdziński.

Za to pod koniec meczu kapitalną indywidualną akcję przeprowadził na lewym skrzydle Adam Zaborowski. Po minięciu kilku przeciwników mocno wrzucił w pole karne, gdzie piłkę niefortunnie przeciął obrońca przyjezdnych i pokonał własnego bramkarza.

Potem w siatce piłkę umieścił jeszcze Semen Holovko, jednak arbiter dopatrzył się przewinienia i gol nie został uznany.

SSM Wisła Płock (wyjściowy): Filip Kraska – Miłosz Korpowski, Julian Kolbus, Rafał Rajkowski, Adam Zaborowski, Semen Holovko, Bartosz Sawicki, Mateusz Brzezicki, Artur Szymański, Michał Gibulski, Mateusz Bojdziński.

Rezerwowi: Jan Woźniak, Adam Kotarski, Dawid Kamiński, Mateusz Tomczyk, Sebastian Seidler, Filip Bieniek, Manh Xuan Tran.

MOSP (wyjściowy): Wiktor Pietroczuk – Kacper Wojszel, Patryk Kuźmicz, Kacper Rutkowski, Kacper Harasimczuk, Patryk Choma, Jakub Dakowicz, Szymon Turczewski, Cezary Kuciński, Mateusz Wilczewski, Patryk Skulimowski.

W drugim meczu barażu, rozgrywanym w Białymstoku o udział w Centralnej Lidze Juniorów do lat 17, drużyna SSM Wisła Płock 2005 ponownie pokonała MOSP Białystok i przypieczętowała swój awans do prestiżowych rozgrywek. W wygranym 3:0 spotkaniu bramki zdobyli Mateusz Bojdziński oraz dwukrotnie Semen Holovko.

– *Konsekwentna praca i ogromna dyscyplina wszystkich zawodników i całego sztabu zaowocowała awansem do Centralnej Ligi Juniorów do lat siedemnastu. Awans po szesnastu kolejnych zwycięstwach. Ogromne brawa dla sztabu: Śpiegowski, Berliński, Bieńkowski, Krysiak, Iwanowski, Tokarski, ale i rzesza trenerów pracujących wcześniej z tym rocznikiem: Majewski, Menich, Gucwa, Śmiechowski, Skupiński. To wszystko to wielki sukces i wieloletnia praca całej Akademii Stowarzyszenia Sportu Młodzieżowego Wisła Płock* – powiedział dyrektor do spraw szkolenia młodzieży Wisły Płock, Marek Brzozowski.

SSM Wisła Płock 2005: Filip Kraska – Artur Szymański, Julian Kolbus, Miłosz Korpowski – Mateusz Brzezicki (Sebastian Seidler), Rafał Rajkowski (Manh Xuan Tran), Jakub Brzeziński (46, Semen Holovko), Michał Gibulski (Adam Kotarski), Adam Zaborowski - Bartosz Sawicki, Mateusz Bojdziński.

Jol.

Wisła Płock

eprasa.pl 8bb2862904

Orlen Wisła w grupie A Ligi Mistrzów

Zagramy z najlepszymi

Przed tygodniem EHF poinformowała, że jedną z siedmiu drużyn, która otrzymała „dziką kartę" na grę w Lidze Mistrzów w sezonie 2022/23, jest Orlen Wisła Płock. W piątek w Wiedniu odbyło się losowanie grup. Nafciarze trafili do grupy A razem z: PSG, Magdeburg, GOG, Porto, Dinamo, Veszprem i Zagrzeb. Pierwszy mecz zaplanowano na 14 lub 15 września.

EHF

Na powrót do elity piłkarze ręczni Orlen Wisły Płock czekali bardzo długo, bo cztery lata. W tym czasie dwukrotnie zagrali w grupie D Ligi Mistrzów i awansowali do LAST 16 oraz dwukrotnie w Lidze Europejskiej, w której trafili do Final4. W ostatnim sezonie wywalczyli brązowy medal.

Ale Liga Europejska to już było za mało na mający spore aspiracje płocki zespół, który zaliczył świetny sezon 2021/22. Co prawda Nafciarze po raz kolejny przegrali z kieleckim zespołem tytuł mistrza Polski, ale tym razem minimalnie. W pierwszym meczu tylko jedną bramką, a drugi zakończył się remisem, na dodatek wygrali siedmioma golami finałowy pojedynek Pucharu Polski.

Zacięte spotkania, „na styku" z finalistą Ligi Mistrzów pewnie były jednym z argumentów do przyznania „dzikiej karty". Faktem jest, że z 13 zespołów, które aplikowały o udział w Lidze Mistrzów, znalazła się w gronie siedmiu, które od 14 września będą walczyły o punkty najbardziej prestiżowych europejskich rozgrywek piłki ręcznej.

Jak wspomnieliśmy, w piątek odbyło się losowanie grup. Orlen Wisła trafiła do grupy A, razem z: mistrzem Francji – Paris Saint Germain, Niemiec – SC Magdeburgiem, Danii – GOG, Portugalii – Porto, Rumunii – Dinamo Bukareszt, Chorwacji – HC PPD Zagrzeb i wicemistrzem Węgier – Telekom Veszprem.

W drugiej grupie obok kieleckiego zespołu znalazły się: mistrz Węgier – Pick Szeged, Hiszpanii - Barcelona, Słowenii – Celje Pivovarna Lasko, Norwegii – Elverum Handball oraz wicemistrzowie: Francji – Nantes, Danii – Aalborg i Niemiec – THW Kiel.

Spotkania odbędą się: 14 lub 15, 21 lub 22 i 28 lub 29 września, 5 lub 6 i 26 lub 27 października, 2 lub 3 i 23 lub 24 listopada oraz 1, 7 lub 8 i 14 lub 15 grudnia. W 2023 roku kolejne mecze grupowe zostały zaplanowane na: 15 lub 16 i 22 lub 23 marca oraz 1 lub 2 marca. Final4, rozegrany zostanie 18 i 19 czerwca w Kolonii.

Na gorąco, tuż po losowaniu, dyrektor sportowy SPR Wisła Płock Adam Wiśniewski tak skomentował losowanie: – *Wylosowaliśmy dobrą grupę. Będziemy walczyć o punkty, między innymi z Piotrkiem Chrapkowskim z Magdeburga, Kamilem Syprzakiem z PSG, także z naszymi byłymi zawodnikami: Rodrigo Corralesem i Petarem Nenadicem, którzy teraz reprezentują Telekom Veszprem oraz Valentinem Ghineoą i Danem Racotea z Dinama Bulareszt. Nie będzie łatwo, ale trzeba grać i wygrywać, zdobywać punkty nie tylko w swojej hali, także na wyjazdach. Gra wśród najlepszych europejskich drużyn to zupełnie inny poziom, ale do tego się przygotowujemy od lat. Wiemy, że każdy mecz będzie bardzo ważny, trzeba się będzie mocno napocić, by pokonać utytułowanych rywali, ale można się pokusić o miejsce w fazie grupowej, które da awans do fazy pucharowej.*

Trener Orlen Wisły Płock Xavi Sabate dodał: – *Gra w Lidze Mistrzów zawsze jest bardzo wymagająca, niezależnie od rywali. Są tu same najlepsze drużyny na świecie. Wszystkie mecze będą trudne, ponieważ zagramy w grupie z niektórymi faworytami do wygrania F4, takimi jak PSG Handball, Telekom Veszprém czy SC Magdeburg, a pozostali to także zespoły z najwyższej półki. Nasi przeciwnicy mają doświadczenie w grze w Lidze Mistrzów w poprzednich sezonach, jednak nasze podejście zostanie niezmiennie takie same – musimy twardo stąpać po ziemi, pracować jeszcze ciężej i pamiętać o tym czym jest EHF Champions League. Nie możemy zapomnieć, kim jesteśmy i gdzie przyszliśmy – podstawą jest ogrom pracy oraz pokory. Myślę, że większość spotkań rozstrzygnie się w ostatnich minutach i na podstawie drobnych szczegółów, dlatego mecze domowe będą kluczowe. W Orlen Arenie możemy liczyć na nieocenione wsparcie naszych kibiców, którzy nie raz pomogli nam w decydujących starciach, właśnie dlatego mecze domowe będą dla nas bardzo ważne.*

Jol.

Hiszpański rozgrywający dołączy do Orlen Wisły

Nafciarz na dwa sezony

***– Jestem gotowy na wszelkie wyzwania, a transfer do jednego z największych zespołów w Europie, z fantastycznymi kibicami, to dla mnie spełnienie marzeń* – powiedział po podpisaniu kontraktu z Orlen Wisłą Płock 23-letni Gonzalo Perez Arce.**

SPR Wisła Płock

Piłkarze Orlen Wisły do 18 lipca są na urlopach. Na pierwszym treningu pojawi się ich nowy kolega. Orlen Wisła Płock podpisała kontrakt z hiszpańskim prawoskrzydłowym. Od nowego sezonu do Nafciarzy dołączy Gonzalo Perez Arce. 23-letni zawodnik związał się z klubem dwuletnią umową.

Gonzalo od początku swojej kariery związany był z klubem ze swojego rodzinnego miasta – Abanca Ademar León, w którym spędził sześć lat, występując w rozgrywkach najwyższej hiszpańskiej ligi piłki ręcznej – ASOBAL, a także w europejskich pucharach.

Zawodnik to odkrycie Ademaru, w którym rozwinął skrzydła. Perez ma za sobą bardzo udane sezony – w rozgrywkach 20/21, w 34 meczach, zanotował 213 trafień, natomiast w sezonie 21/22, w 30 spotkaniach, zdobył 200 bramek. W marcu ubiegłego roku Gonzalo znalazł się w TOP5 strzelców fazy grupowej EHF European League, a jego dobytek sięgał wtedy niemalże 60 bramek.

Poza klubowymi osiągnięciami Perez świetnie spisuje się także w kadrze narodowej Hiszpanów. Zaczynał od występów w juniorskim zespole, z którym zdobył srebrny medal na Mistrzostwach Świata w 2017 roku. Dzięki imponującym wynikom, w październiku 2019 roku, Gonzalo otrzymał pierwsze powołanie do reprezentacji seniorów, miesiąc później zadebiutował podczas towarzyskich spotkań Hiszpanów z Rumunią i zakończył ten dwumecz ze 100 proc. skutecznością.

Kibice Orlen Wisły mieli okazję poznać Pereza Arce podczas zmagań drużyny w Lidze Europejskiej. W sezonie 21/22 ORLEN Wisła Płock dwukrotnie spotkała się z Abanca Ademar León w fazie grupowej, a drużyny podzieliły się zwycięstwami – w Orlen Arenie triumfowali płocczanie (29:22), zaś w León rywale (32:27). Gonzalo zaliczył udane występy, notując 5/5 oraz 4/4 bramki.

– *Bardzo się cieszę, że dołączę do rodziny Nafciarzy i nie mogę doczekać się spotkania w Orlen Arenie. Jestem gotowy na wszelkie wyzwania, a transfer do jednego z największych zespołów w Europie, z fantastycznymi kibicami, którzy zawsze wspierają drużynę do końca, to dla mnie spełnienie marzeń* – zdradził Gonzalo Perez Arce.

Jol.

Grupa B mistrzostw świata: Polska, Francja, Słowenia i Arabia Saudyjska

Czas kupować bilety!

Francja, Arabia Saudyjska, Słowenia będą rywalami Polski w grupie B rundy wstępnej mistrzostw świata piłkarzy ręcznych, które odbędą się w Polsce i Szwecji. Trzydzieści dwa najlepsze zespoły powalczą o tytuł mistrza świata w dniach 11-29 stycznia 2023 roku.

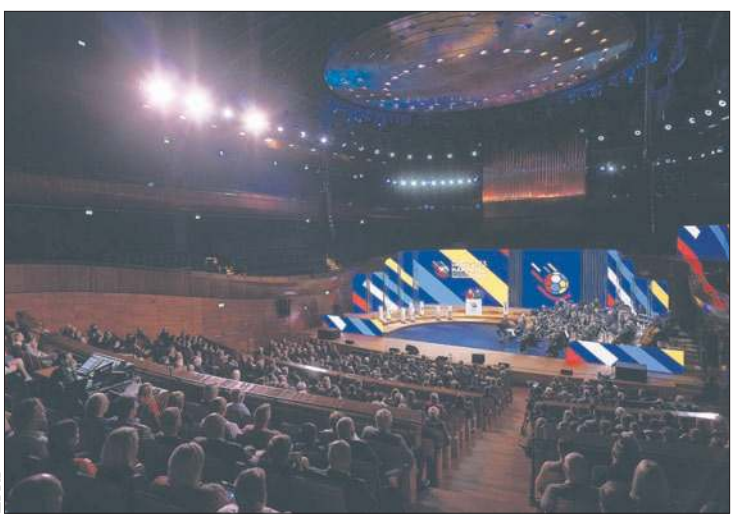
ZPRP

11 stycznia Polska zmierzy się z Francją,14 ze Słowenią, a 16 z Arabią Saudyjską. Wszystkie spotkania rozpoczną się o godz. 20.30. Podopieczni trenera Patryka Rombla o punkty walczyć będą w Katowicach. Pozostałe mecze odbędą się w: Krakowie i Gdańsku (w Polsce) oraz w Göteborgu, Malmö, Sztokholmie, Kristianstad i Jönköping (w Szwecji).

Turniej o puchar prezydenta IHF z udziałem ośmiu zespołów, które zajmą czwarte miejsca w swoich grupach, zostanie rozegrany w Płocku, w Orlen Arenie.

Ostateczna lista krajów będzie znana po rozegraniu turnieju w Afryce.

Jol.

Grupa A (Kraków): Hiszpania, Czarnogóra, Chile, Iran;
Grupa B (Katowice): Francja, Polska, Arabia Saudyjska, Słowenia;
Grupa C (Göteborg): Szwecja, Brazylia, Afryka 2, Urugwaj;
Grupa D (Kristianstad): Islandia, Portugalia, Węgry, Korea Południowa;
Grupa E (Katowice): Niemcy, Katar, Serbia, Afryka 5;
Grupa F (Kraków): Norwegia, Macedonia Północna, Argentyna, Holandia;
Grupa G (Jönköping): Afryka 1, Chorwacja, Afryka 3, Stany Zjednoczone;
Grupa H (Malmö): Dania, Belgia, Bahrain, Afryka 4.

eprasa.pl 8bb2862904

Sezon ogórkowy…

Lato, wakacje… Dawniej w mediach mówiło się o sezonie ogórkowym, ale dziś to warzywo jakby poszło w zapomnienie. Trzeba się dostosować i przegryzając „małosolnym" mozolić nad poważnymi tematami. Ot, choćby inflacja… W czerwcu piętnaście koma sześć procenta, jakby powiedział towarzysz „Wiesław". Wiem, młodsi Czytelnicy zapytają teraz co to za jeden? Spróbujcie wyszukać na „Jutubie" filmik z jakimś przemówieniem tego wybitnego przywódcy. Ot, choćby pod adresem https://www.youtube.com/watch?v=dGQn-clgbm-4.

Ale dość żartów, temat jest zbyt poważny. Zatem zadajmy sobie jak najbardziej serio pytanie o przyczyny kryzysu, który zdaje się na dobre rozkręcać. Zamiast silić się na autorską diagnozę, odwołam się do autorytetu. Co by powiedział Kisiel, gdyby dane mu był doczekać obecnych wydarzeń gospodarczych? Jestem pewien, że powtórzyłby stwierdzenie, którym skwitował kondycję peerelowskiej gospodarki w osiemdziesiątym pierwszym roku. „To nie kryzys to rezultat"! W każdym podręczniku ekonomii… Nie, podręcznik to za duże słowo. W każdym „Elementarzu ekonomii", gdyby takie drukowano, znalazłoby się prawo popytu i podaży, które z grubsza mówi, że wzrost popytu nie zrównoważony wzrostem podaży prowadzi do podwyżek cen, czyli inflacji! Uff, ale się wymądrzyłem…

A tymczasem słyszymy, że wzrost cen benzyny na stacjach jest wynikiem wzrostu cen ropy na rynkach światowych. To spójrzmy… „W czwartek ropa Brent spadała o 2 proc. do 110,17 dol. za baryłkę. Większej przecenie podlegała ropa WTI, która taniała o 2,5 proc. do 107 dol. za baryłkę. W czwartek rano baryłka ropy typu Brent kosztowała 112,8 dolarów, a ropy WTI - ponad 110 dolarów.

W dniu napaści Rosji na Ukrainę, 24 lutego br., baryłka Brent kosztowała 99 dol., a WTI wyceniana była na 92,8 dol. W kulminacyjnym momencie wzrostów ceny ropy naftowej dochodziły w USA do 130 dolarów za baryłkę, a ropy Brent były bliskie 140 dol. za baryłkę". Mniejsza o to, czym się różni ropa Brent od WTI. Ważne, że cena ropy dziś jest o 11 procent wyższa od tej z dnia inwazji na Ukrainę. Tego pamiętnego dnia najpopularniejsza benzyna 95 kosztowała średnio pięć czterdzieści. Zatem dziś, zakładając wzrost proporcjonalny do zmian, ceny ropy powinna wynosić pięć dziewięćdziesiąt dziewięć. Czekamy z utęsknieniem!

By jednak całkiem nie popsuć Szanownym Czytelnikom początku lata, odrobina optymizmu. „Dobrą wiadomość dla kredytobiorców mają za to analitycy Polskiego Instytutu Ekonomicznego (PIE). W ich opinii NBP w lipcu podniesie stopy procentowe po raz ostatni. Komunikat podkreśla bardzo słabe oceny bieżącej produkcji oraz nowych zamówień – wyniki są najsłabsze od początku pandemii. Spodziewamy się, że w takich warunkach RPP skończy podwyżki w lipcu". Oby zanim na dobre „zamordują" rynek mieszkaniowy…

Jerzy Ogonowski

F E L I E T O N Y

Ogonowski | Kopeć

Wesoły korowód kontra mocarstwa świata

Nie ustaje straszenie III wojną światową. Sugeruje się, że strony przyszłego konfliktu, dla którego wojna na Ukrainie jest oczywistym ostrożnym przygotowaniem, mierzeniem sił, rozpoznaniem taktycznym, montują już stosowne koalicje. Z jednej strony państwa BRICS, to znaczy Chiny, Indie, Rosja, Brazylia i RPA, z drugiej państwa G7 (albo NATO), czyli szeroko rozumiana koalicja państw zachodnich. A więc „Wschód" kontra „Zachód", autorytaryzm kontra demokracja, pradawne cywilizacje wschodu kontra cywilizacja euro-atlantycka. To by było nawet logiczne. Onet alarmuje, że „sojusz antyzachodni staje się coraz potężniejszy, politycznie i ekonomicznie oraz obejmuje cały świat". 3 miliardy ludzi z państw BRICS kontra 770 milionów z państw demokratycznych (USA, UE). Może się to wydawać nieprawdopodobne, że połowa ludzkości w tej pierwszej koalicji nie popiera napadniętej Ukrainy i oskarża Zachód o „nadużywanie sankcji". A jeśli sobie uświadomimy, że w czasie działania owych sankcji Rosja zarobiła więcej na sprzedaży ropy i gazu niż przed wojną, to sprawa staje się bardzo nieoczywista. Rosyjskie surowce płyną do Chin i Indii, a Chiny i Indie planują potężne inwestycje w Rosji. Wszystko to wyraźnie pokazuje, gdzie przesuwa się centrum świata i gdzie jego nowi włodarze mają tzw. „Zachód".

Zachód się po prostu kończy. Trudno się nawet temu dziwić. Kiedy inni rozwijają potencjał gospodarczy, rządząc twardą ręką, trzymając na uwięzi ludzkie popędy, Zachód coraz mocniej ustanawia swoje „standardy" i „wartości" („demokracja", „prawa człowieka", „elgiebety" itp) i gdyby nie ustała jego hegemonia, zapewne eksportowałby je na cały świat, czasem nawet sięgając po narzędzia podobne do tych, jakie zastosowała Rosja na Ukrainie (kto pamięta o ofiarach operacji amerykańskich w Iraku, Afganistanie, czy Libii?). Ale świat gardzi zachodnimi „standardami" i „wartościami", których nawet za takie nie uważa, bo i kto poważny zgodziłby się wystąpić jawnie przeciw naturze i budować porządek społeczny na podstawach, które co najwyżej nadają się do założenia burdelu? Wesołkowaty, miałki, pozbawiony poczucia sensu człowiek Zachodu włożył potężny wysiłek w to, by zdemontować trwałe podstawy swojego bytu (czytelne odróżnienie dobra od zła, szacunek dla religii, która ukazuje sens i cel egzystencji, moralność zbudowana na trwałych podstawach, a nie tylko na aktualnym „chce mi się", dobra edukacja z budującymi treściami humanistycznymi).

Tego wszystkiego Zachód jednak pozbawił się sam, usuwając swoim młodym pokoleniom spod nóg twardy grunt w postaci logicznego, rozumnego systemu wartości, a oferując mu bagno jakichś nielogicznych „praw", które nie dają możliwości odróżnienia dobra od zła, mieszając te pojęcia, nie pozwalając ich już poważnie traktować. Oduczono zresztą ludzi definiowania pojęć, posługują się nimi mechanicznie, bez zastanowienia. Potrafią obsługiwać wyrafinowane oprogramowanie komputerowe, a nie rozumieją kluczowych pojęć naszej cywilizacji. I takim ludziom demokracja stwarza możliwość uczestniczenia w rządzeniu państwami. Czy jest jakaś szansa, by powstrzymać tę degenerację Zachodu? Do widma „zarazy", która zatruwała nam życie przez dwa lata (za chwilę znowu wróci), doszło widmo „wojny", a straszy się już widmem „głodu". Czy to nam czegoś nie przypomina? A jeśli przypomina, to czy znajdą się na Zachodzie liderzy, którzy wyciągną z tego wnioski i zaprowadzą wreszcie porządek? Na razie nie widać chętnych, a rozkład postępuje, czego dowód mieliśmy parę dni temu w naszej stolicy podczas tzw. „marszu równości". Z takim wesołym korowodem chcecie bić się z Chinami, Rosją i Indiami?

Wiesław Kopeć

** Informujemy, że redakcja nie musi się utożsamiać z poglądami zawartymi w felietonach. W tym gatunku dziennikarskim ich autorzy wyrażają własne zdanie.*

Przychodnia prawna

Ustalenie składu i wartości majątku wspólnego

Byli małżonkowie zazwyczaj nie mogą dojść do porozumienia co do sposobu podziału majątku wspólnego. Przedmiotem sporu jest zarówno skład i wartość majątku, jak również sposób tego podziału. Często jeden z współwłaścicieli celowo utrudnia zawarcie porozumienia, gdyż chce opóźnić powstanie obowiązku spłaty. W takich przypadkach warto zwrócić się do sądu z wnioskiem o dokonanie podziału majątku wspólnego.

- Sąd dzieli majątek wspólny w postępowaniu nieprocesowym
- Sąd z urzędu ustala skład i wartość majątku wspólnego
- Do wyceny przyjmuje ceny aktualne w momencie orzekania
- Sąd wycenia majątek przyjmując jego stan z dnia powstania rozdzielności

Sądowy podział majątku wspólnego po ustaniu małżeńskiej wspólności majątkowej odbywa się w postępowaniu nieprocesowym. Oznacza to, że sąd z urzędu musi ustalać skład i wartość majątku wspólnego. Stanowi to ułatwienie dla uczestnika, który został pozbawiony posiadania i nie potrafi jednoznacznie wskazać i wycenić składników majątku wspólnego. Nie zwalnia to jednak współwłaściciela z obowiązku dbania o własny interes przez określenie składników majątkowych, które sąd powinien wziąć pod uwagę.

Skład majątku wspólnego powinien być ustalony na podstawie wszelkich dostępnych dowodów. Dopuszczalne jest oparcie się na zgodnych oświadczeniach uczestników w zakresie składu i wartości majątku podlegającego działowi, jeżeli nie budzą one wątpliwości co do zgodności z rzeczywistym stanem rzeczy. Mając na uwadze, że sposób, w jaki małżonkowie podzielą majątek wspólny, często wpływa nie tylko na sytuację prawną współwłaścicieli, ale także na interesy osób trzecich, sąd może oprzeć ustalenia na innych niż oświadczenia współwłaścicieli środkach dowodowych. W tym celu sąd z urzędu może powoływać biegłych lub zwracać się do odpowiednich instytucji (np. do Urzędu Skarbowego) o udzielenie informacji.

Sąd opierając się na całokształcie zebranych dowodów może nawet ustalić, że określony przedmiot wchodzi w skład majątku wspólnego także wówczas, gdy uczestnicy postępowania zgodnie twierdzą, iż stanowi on majątek osobisty jednego z nich. Zazwyczaj taka sytuacja zachodzi, gdy podział majątku ma na celu ukrycie majątku przed wierzycielami jednego z współwłaścicieli.

Podkreślić należy, że w zakres kognicji sądu nie wchodzi ustalenie, co należy do majątków osobistych małżonków. Zainteresowaniem sądu objęte są jedynie składniki majątkowe objęte współwłasnością. Przy czym w tej kwestii zakres ustaleń sądu również jest ograniczony, gdyż dotyczyć może tylko składników majątkowych wskazanych lub uprawdopodobnionych przez Uczestników. Sąd nie ma uprawnień do prowadzenia z urzędu dochodzeń, czy istnieje inny, nie wymieniony przez uczestników postępowania wspólny majątek.

Przedmiotem ustaleń sądu nie są długi zaciągnięte przez oboje małżonków. Za kredyty i pożyczki zaciągnięte wspólnie w trakcie trwania wspólności majątkowej małżonkowie wspólnie odpowiadają nawet po dokonaniu rozdzielności majątkowej. Z tego względu nie ma potrzeby ustalania zadłużenia, skoro nie będzie można go podzielić. Wyjątkiem są sytuacje, gdy w ramach wzajemnych rozliczeń jeden z uczestników zobowiązuje się spłacić wspólne zadłużenie. Należy jednak pamiętać, że zobowiązanie takie nie ogranicza uprawnień wierzyciela (np. Banku) wobec pozostałych dłużników.

Po ustaleniu składników majątku wspólnego sąd przystępuje do oszacowania ich wartości. Dokonuje tego według cen aktualnych w chwili orzekania, przyjmując za podstawę stan majątku istniejący w chwili ustania wspólności majątkowej między małżonkami. Najczęściej, szczególnie w przypadku nieruchomości, do wyceny niezbędne jest przeprowadzenie dowodu z opinii biegłego rzeczoznawcy. Z uwagi na koszty opinii biegłego Uczestnicy postępowania często dochodzą do porozumienia odnośnie wartości wspólnych ruchomości.

Ponieważ od momentu ustania wspólności majątkowej do wydania przez sąd orzeczenia o podziale majątku zazwyczaj mija dużo czasu, może dojść do zmian w majątku wspólnym. Niektóre składniki majątku mogły zostać zużyte. Inne mogły zostać zniszczone przez osoby trzecie lub jednego z współwłaścicieli. Jeszcze inne przedmioty mogły zostać zbyte. Wspólne środki finansowe mogły zostać wydane. Wymienione okoliczności uniemożliwiają dokonanie podziału przedmiotu, który już nie należy do majątku wspólnego Uczestników postępowania. Mogą być za to przedmiotem roszczeń odszkodowawczych, które opiszę w jednym z kolejnych wpisów dotyczących podziału majątku wspólnego.

radca prawny Karol Olkuski
pl. Stary Rynek 2 lok 1B, Płock
tel: 604960660
kancelaria@olkuski.legal

eprasa.pl 8bb2862904