ISSN 1232-1931

TYGODNIK POWIATOWY

GAZETA MYSZKOWSKA

cena 3,50zł
(w tym 5% VAT)
5800 egz. +99 abonament cyfrowy
Nr 21 (1369) rok XXVIII 21.05- 27.05. 2021r
ISSN 1232-1931

UKAZUJE SIĘ OD 1993r. W GMINACH: MYSZKÓW, ŻARKI, PORAJ, KOZIEGŁOWY, NIEGOWA, KROCZYCE, WŁODOWICE, LELÓW, JANÓW

ZARZĄDZA SZPITALEM- STRACI MANDAT? LOSY RADNEGO PICHETY NIEPEWNE

(powiat myszkowski) W przyszły czwartek 27 maja radni powiatu myszkowskiego będą głosować nad uchwałą o wygaśnięciu mandatu radnego Wojciecha Pichety, któremu zarzuca się naruszenie art. 23 Ustawy o samorządzie powiatowym zgodnie z którym „Radny nie może pełnić funkcji kierownika powiatowej jednostki organizacyjnej oraz jego zastępcy." Picheta w ubiegłym roku został Naczelnym Lekarzem Szpitala. Grupa radnych opozycji zauważyła, że regulamin organizacyjny SP ZOZ Myszków zmieniony w 2020 roku, przyznaje NLS uprawnienia do zarządzania powiatowym SP ZOZ-em „pod nieobecność dyrektora". Zdaniem radnych, którzy podpisali się pod wnioskiem o wygaszenie mandatu radnego Wojciecha Pichety, sprawa jest oczywista. Jeżeli dojdzie do wygaszenia mandatu Pichety, jego miejsce zająłby Leon Okraska, były burmistrz Myszkowa i starosta.

Zgodnie ze statutem powiatu, radni własny projekt uchwały powinni zgłaszać na 10 dni przed terminem planowanej sesji. Na poprzedniej sesji 27 kwietnia szanse na włączenie projektu uchwały pod głosowanie były niewielkie, gdyż 6 radnych złożyło projekt przed sesją. Byli to radni: Dorota Kaim-Hagar, Mariusz Karkocha, Rafał Kępski, Dariusz Lasecki, Sebastian Ruciński, Anna Socha-Korendo. W głosowaniu 8 radnych było przeciw (M. Kolasa, P. Kołodziejczyk, J. Koral, J. Kumor, T. Ośmiałowski, Z. Polak, J. Skalec, M. Wiśniewska) troje radnych wstrzymało się od głosu (A. Jastrzębski, M. Morawiec, M. Piłka). Ten wynik głosowania nie dziwił, gdyż niektórzy mogli nie mieć wystarczającego czasu na zapoznanie się z argumentacją uzasadniającą, że w przypadku radnego Pichety doszło do złamania prawa skutkującego dla radnego wygaśnięciem mandatu. Wnioskodawcy powtórzyli wniosek, składając projekt uchwały już w wymaganym terminie.

Zdaniem radnych-wnioskodawców zakaz łączenia mandatu radnego ze stanowiskiem w jednostce powiatowej został złamany, ponieważ Wojciech Picheta zastępował dyrektora szpitala pod jego nieobecność, co było zastępowaniem kierownika jednostki powiatowej.

Na początku kwietnia troje radnych (Rafał Kępski, Anna Socha-Korendo oraz Dorota Kaim-Hagar) złożyło interpelację dotyczącą przewodniczącego Rady Powiatu Wojciecha Pichety, który jest również Naczelnym Lekarzem Szpitala. Radni już wcześniej, pisaliśmy o tym w artykule **„Zarządza szpitalem- straci mandat? -nowe kłopoty radnego Wojciecha Pichety"** w nr 16 GM poprosili o opinię prawną na temat możliwości łączenia obu tych stanowisk.

Zdaniem radnych jest to naruszenie ustawy o samorządzie powiatowym. Chcąc objąć stanowisko Naczelnego Lekarza Szpitala radny Picheta miał obowiązek zrzec się mandatu. W sytuacji, gdy tego nie zrobił, jego mandat wygasa, co powinnna stwierdzić Rada Powiatu Myszkowskiego w uchwale. Inicjatywę może też przejąć Wojewoda Śląski, który przez radnych został również powiadomiony. Jeżeli podzieli stanowisko radnych, obowiązkiem wojewody jest wezwanie Rady Powiatu Myszkowskiego do wygaszenia mandatu Wojciecha Pichety. Gdyby radni na to wezwanie nie zareagowali, wojewoda wydałby tzw. „zarządzenie zastępcze".

Podczas nieobecności dyrektora szpitala jego obowiązki wykonuje Naczelny Lekarz Szpitala i to właśnie zakres obowiązków Wojciecha Pichety w myszkowskim szpitalu był dla radnych podstawą do postawienia wniosku, że przewodniczący rady powinien zrzec się mandatu.

- *Takie łączenie stanowisk jest niedopuszczalne, gdyż dochodzi do konfliktu interesów i negatywnie wpływa na realizację podstawowych zadań powiatu. W tym wypadku na funkcjonowanie Szpitala Powiatowego w Myszkowie* – uzasadniali w swojej interpelacji radni Kaim-Hagar, Kępski i Socha-Korendo.

dok. na str. 3

Złomowanie pojazdów

zaświadczenie i gotówka od ręki, dojazd do klienta

tel. 794-560-010

Leśnicy zapraszają do lasu. Również na nocleg!

Od początku maja w lasach należących do Lasów Państwowych, nadzorowanych przez poszczególne nadleśnictwa, można nie tylko spacerować (jak zawsze), ale również biwakować, urządzić sobie nocleg. Nie musimy nigdzie zamiaru nocowania w lesie zgłaszać, jeżeli w jednym miejscu będziemy nie dłużej niż 2 noce w grupie do 9 osób. Program nazywa się Zanocuj w Lesie.

Choć program „Zanocuj w lesie" jest bardzo przyjazny turystom i prosty w stosowaniu, nie jest tak, że powiesić hamak między drzewami czy ustawić namiot można wszędzie. Lasy Państwowe udostępniły do dzikiego biwakowania kilka procent swoich zasobów, ale to aż 600 tys. hektarów lasów w całej Polsce. Dalej nie wolno nocować na obszarach chronionych, w parkach narodowych, w miejscach niebezpiecznych, gdzie np. trwają prace leśnie. Obowiązuje generalna zasada zakazu pozyskiwania drewna (ścinania) i rozpalania ognisk, ale są obszary gdzie można używać kuchenek gazowych, oraz wyznaczone miejsca gdzie dopuszczalne jest również rozpalanie ognisk. Drewno bedzie złożonye przez leśników i możemy nim palić. Jeżeli nie będzie go tam, wtedy możemy zebrać chrust, opadnięte gałęzie. Nie wolno tylko niczego wycinać.

14 maja w Nadleśnictwie Siewierz spotkali się samorządowcy z okolicznych gmin powiatów myszkowskiego i zawierciańskiego oraz dziennikarze na zaproszenie Dyrektora Regionalnej Dyrekcji Lasów Państwowych w Katowicach **Damiana Siebera** oraz Nadleśniczych z Siewierza, Złotego Potoku i Olkusza. Te trzy nadleśnictwa wspólnie wyznaczyły tereny na Jurze na których wolno od początku maja biwakować. W całym województwie śląskim wyznaczonych do nocowania jest 21 tys. hektarów lasu. Trzy „jurajskie" nadleśnictwa udostępniły turystom 5000 hektarów.

-Na terenie Nadleśnictwa Siewierz -gdzie dziś jesteśmy- jest 1036 ha lasów udostępnione turystom. Dlaczego nie możemy udostępnić wszystkiego? Są w tym nadleśnictwie obszary bardzo piękne, jak bagna na granicy z gminą Łazy, które ze względu na trudny teren nie są możliwe do biwakowania. Są też tereny na pograniczu Pustyni Błędowskiej niezwykle palne, na których nie możemy dopuścić do biwaków, ze względu na stałe zagrożenie pożarowe -mówią leśnicy.

Damian Sieber, dyrektor RDPL w Katowicach podkreślał, jakie są wyniki leśników dla zwiększenia „lesistości" Polski i że Województwo Śląskie staje się coraz bardziej zielone: *-W woj. śląskim lesistość wynosi 32 %, średnia*

dok. na str. 4

eprasa.pl 8c55a4fe19

KRONIKA STRAŻY

5 maja. Siedlec Duży - Stanowisko kierowania przyjęło zgłoszenie o cysternie leżącej w rowie w miejscowości Siedlec Duży. Po przybyciu na miejsce zdarzenia zastępy SP ustaliły, że cysterna przewożąca odpad pyłowy z elektrowni zjechała z jezdni i leży na prawym boku w rowie, brak osób poszkodowanych. Działania strażaków polegały na zabezpieczeniu miejsca zdarzenia, przepompowaniu oleju napędowego z uszkodzonego zbiornika, neutralizacji i sorpcji płynów eksploatacyjnych znajdujących się na jezdni oraz kierowaniu ruchem. Podczas działań trasa DK91 w kierunku Katowic była zamknięta.

6 maja. Poraj - Stanowisko Kierowania przyjęło zgłoszenie o zderzeniu dwóch samochodów osobowych w miejscowości Poraj. Zastępy SP po przybyciu zabezpieczyły miejsce zdarzenia. Po rozpoznaniu ustalono, że zderzyły się czołowo dwa samochody osobowe, dwie osoby są poszkodowane. Działa strażaków polegały na zabezpieczeniu miejsca zdarzenia, udzieleniu kwalifikowanej pomocy przedmedycznej poszkodowanych, odłączeniu akumulatorów w uszkodzonych pojazdach, neutralizacji i sorpcji płynów eksploatacyjnych, uprzątnięcie pozostałości powypadkowych z jezdni.

***

Kuźnica Stara - Stanowisko kierowania przyjęło zgłoszenie o pożarze sadz w kominie w miejscowości Kuźnica Stara. Zastępy SP po przybyciu na miejsce i wstępnym rozpoznaniu ustaliły, że w budynku mieszkalnym palą się sadze w przewodzie kominowym, nie ma osób poszkodowanych. Działania SP polegały na zabezpieczeniu miejsca zdarzenia, wygaszeniu pieca c.o. oraz ugaszeniu palącej się sadzy w przewodzie kominowym przy użyciu piachu i sita kominowego. Po zakończeniu działań dokonano pomiaru stężenia tlenku węgla w całym budynku detektorem wielogazowym. Pomiar nie wykazał obecności tlenku węgla.

9 maja. Myszków – Do stanowiska kierowania wpłynęło zgłoszenie o zderzeniu dwóch samochodów osobowych w miejscowości Myszków. Po przybyciu na miejsce zdarzenia ustalono, że doszło do zderzenia samochodów osobowych Renault i Ford, dwie osoby wymagają pomocy medycznej. Działania strażaków polegały na zabezpieczeniu miejsca zdarzenia, udzieleniu kwalifikowanej pomocy przedmedycznej osobom poszkodowanym, odłączeniu akumulatorów w pojazdach, zabezpieczeniu lądowiska dla lotniczego pogotowia ratunkowego. Osoby poszkodowane zostały zabrane do szpitali.

10 maja. Myszków - Stanowisko kierowania przyjęło zgłoszenie o zapachu gazu w domu w miejscowości Myszków. Po przybyciu na miejsce zastępów SP ustalono, że w łazience budynku jednorodzinnego doszło do rozszczelnienia części instalacji doprowadzającej gaz do przepływowego podgrzewacza wody typu Junkers). Działania zastępów polegały na zabezpieczenie miejsca zdarzenia, zakręceniu dopływu gazu do budynku oraz jego przewietrzeniu. Dalsze działania prowadził przybyły zespół pogotowia gazowego.

***

Trzebniów - Stanowisko kierowania przyjęło zgłoszenie o wypadku z udziałem motocyklisty w miejscowości Trzebniów ul. Leśniowska.

Po przybyciu na miejsce i wstępnym rozpoznaniu kierujący działaniem ratowniczym ustalił, że na drodze znajduje się mężczyzna, który przewrócił się jadąc na motorowerze typu Skuter. Działania strażaków polegały na zabezpieczeniu miejsca zdarzenia, udzieleniu pomocy medycznej osobie poszkodowanej.

Osobę poszkodowaną przekazano przybyłemu na miejsce zespołowy ratownictwa medycznego.

11 maja. Myszków – Stanowisko kierowania przyjęło zgłoszenie o potrąceniu rowerzysty na skrzyżowaniu ul. Jana Pawła II z ul. Pożarową w Myszkowie. Zastęp SP po przybyciu na miejsce i wstępnym rozpoznaniu ustalił, że doszło do potrącenia rowerzysty przez samochód osobowy, który oddalił się z miejsca zdarzenia. Działania strażaków polegały na zabezpieczeniu miejsca zdarzenia, udzieleniu kwalifikowanej pomocy przedmedycznej osobie poszkodowanej oraz kierowaniu ruchem.

***

Myszków – Stanowisko kierowania przyjęło zgłoszenia o zderzeniu dwóch pojazdów w Myszkowie na skrzyżowaniu ulic Koziegłowskiej i Słowackiego. Zastępy SP po przybyciu na miejsce i wstępnym rozpoznaniu ustaliły, że doszło do zderzenia 3 samochodów osobowych, którymi podróżowało w sumie sześć osób, a trzy z nich wymagają udzielenia pomocy medycznej, ruch jest całkowicie zablokowany.

Działania strażaków polegały na zabezpieczeniu miejsca zdarzenia, udzieleniu kwalifikowanej pomocy przedmedycznej osobom poszkodowanym, odłączeniu akumulatorów w pojazdach, kierowaniu ruchem

wyznaczeniu oraz zabezpieczeniu lądowiska dla lotniczego pogotowia ratunkowego, neutralizacji i sorpcji płynów eksploatacyjnych znajdujących się na jezdni oraz uprzątnięciu pozostałości po wypadku.

W trakcie prowadzonych działań na złe samopoczucie zaczęła uskarżać się czwarta osoba, której również udzielono pomocy medycznej. Osoby poszkodowane zostały zabrane do szpitali w Częstochowie, Myszkowie i Sosnowcu.

***

Ponadto w minionym okresie strażacy interweniowali: 2 razy przy działaniach związanych z pomocą innym służbom; 4 razy przy działaniach związanych z pożarami traw oraz poszycia leśnego; 1 raz przy działaniach związanych z wypompowaniem wody z zalanej piwnicy; 2 razy przy działaniach związanych z usuwaniem substancji ropopochodnych z jezdni; 2 razy przy działaniach związanych z alarmami fałszywymi; 2 razy przy działaniach związanych z usuwaniem powalonych konarów drzew; 4 razy przy działaniach związanych z usunięciem gniazda owadów.

Sporządził:
kpt. Norbert Wiktor
KP PSP Myszków

„Jedynka" posłuchała ministra Czarnka?

Wielu prezydentów największych polskich miast ogłosiło, że powrót dzieci do szkół będzie łagodny, bez „podkręcania" im śruby, że nauczyciele skupią się na rozmowach z uczniem, na odbudowie więzi społecznych po prawie całym roku nauki zdalnej. Takich zapowiedzi przyjaznej szkoły po powrocie nie usłyszeliśmy od żadnego z okolicznych wójtów czy burmistrzów. Ale mamy sygnały, że są szkoły, które starają się uczniów przyjąć po przyjacielsku. Bez zapowiedzi wzmożonej ilości kartkówek, hurtowego sprawdzania niesprawdzanych od roku zeszytów.

Ale nie wszystkie. Trudno zbadać, jak sytuacja wygląda w każdej szkole. Swoimi refleksjami podzieliła się mama jednej z uczennic SP 1 im. A. Mickiewicza w Myszkowie. Tam -jak czytamy w jej liście- wyraźnie posłuchano ministra edukacji Przemysława Czarnka, który zapowiadał podkręcenie uczniom śruby, tłumaczył, że postawa programowa musi być zrealizowana. Pewnie kosztem zdrowia psychicznego dzieci i młodzieży! Ale przecież trzeba wychować Nowego Polaka. Więc -jak zapowiada minister- lekcji historii będzie więcej. Jakby już teraz programy szkolne nie były przeładowane o 50–70 %. Ale oddajmy głos matce, która podzieliła się refleksją z powrotu córki do szkoły. Prosiła o anonimowość:

„Jestem rodzicem jednej z wielu uczennic w szkole podstawowej nr 1 im Adama Mickiewicza w Myszkowie. Chciałam na łamach naszej lokalnej gazety opowiedzieć w jaki sposób uczniowie tej szkoły zostali przywitani przez szanowne grono pedagogiczne. W całym kraju dyrektorzy szkół apelują „nie pytamy tylko witamy" integracja jest najważniejsza… Otóż nie jest, niestety nie wszędzie jest tak pięknie i kolorowo... Tu uczniowie w poniedziałek pierwszego dnia po ponad półrocznej przerwie, na wielu lekcjach zderzyli się z okrutną rzeczywistością. I tak na lekcji historii zostali odpytani i połowa uczniów dostała oceny niedostateczne. Na biologii za brak zeszytu historia sie powtarza. Na jezyku polskim dzieci są odpytywane z notatek, gdzie nauczycielka wręcz straszy dzieci, co ich czeka po powrocie do nauki stacjonarnej. Uczniowie klas ósmych nie mają lepiej, są straszeni egzaminami. To tylko namistka tego co dzieje się w tej szkole. Także nie wszędzie jest tak kolorowo i pięknie jak mówią, a na pewno nie w Szkole Podstawowej nr 1 w Myszkowie. Można tylko ubolewać nad losem uczniów tej placówki i życzyć im mimo wszystko udanych wakacji."

Jakie Wy uczniowie i Rodzice macie doświadczenia z powrotu do szkół? A może wypowiedzą się też nauczyciele. Prosimy o maile na **redakcja@gazetamyszkowska.pl (JotM)**

OD CZERWCA WRACA TRADYCYJNA FORMA OBSŁUGI PETENTÓW w STAROSTWIE

(Myszków) Jak informuje Starostwo Powiatowe w Myszkowie, od 1 czerwca zaczną obowiązywać zasady obsługi interesantów, jakie znamy sprzed pandemii. Chodzi dokładnie o Wydział Komunikacji i Transportu. W Sali Obsługi petenci ponownie będą korzystać z biletomatu.

Ze względu na pandemię w wielu urzędach wprowadzono nowe zasady obsługi interesantów. W przypadku Wydziału Komunikacji i Transportu w Starostwie Powiatowym, musieliśmy umawiać się na wizytę, ustalając konkretny dzień i godzinę, jeśli chcieliśmy np. zarejestrować pojazd.

Od 1 czerwca obsługa petentów odbywać się będzie na „starych" zasadach, jakie obowiązywały przed pandemią. Znowu korzystać będziemy z biletomatu znajdującego się w Sali Obsługi.

- *Średnia ilość dostępnych biletów do stanowisk 1-4 (rejestracja pojazdów) wynosi dziennie około 60 sztuk, w zależności od złożoności spraw. Liczbę dostępnych biletów oblicza biletomat. Przypominamy, że do każdej sprawy należy pobrać bilet (1 sprawa=1 bilet)* – informuje starostwo. (es)

PAWEŁ MATYJA
Kancelaria Adwokacka

Uprzejmie informujemy, że otwarta została filia kancelarii w Myszkowie, na ulicy W. Sikorskiego 53/3.

+48 694 017 168 pawel.matyja@adwokatura.pl
www.adwokatmatyja.pl

Komputronik
NOWA LOKALIZACJA
ul. Sikorskiego 53/5
MYSZKÓW
34 333 74 00

GAZETA MYSZKOWSKA TYGODNIK POWIATOWY

Redakcja:
42-300 Myszków
ul. Sikorskiego 53/3

www.gazetamyszkowska.pl

GAZETA MYSZKOWSKA ukazuje się w piątek od 1993r. **Telefony do redakcji:** (34) 313 71 20 +48 536 334 438
Wydawca: „MyszPress" s.c. **Redaktor Naczelny:** Jarosław Mazanek jmazanek@gazetamyszkowska.pl **tel. 602 514 030**
Zespół redakcyjny: Edyta Superson esuperson@gazetamyszkowska.pl **SPORT:** Tomasz Urbański turbanski@gazetamyszkowska.pl Antoni Starowicz (ekspert podatkowy), Zdzisława Moskwińska (New York), Jarosław Durka, Damian Liszczyk, Piotr Suszek, Czesław Orliński, Sebastian Michalak sebastian11346@o2.pl Zdjęcia www.freepik.com

REDAKCJA I BIURO OGŁOSZEŃ: 42-300 Myszków ul. Sikorskiego 53/3 (34) 313 71 20 redakcja@gazetamyszkowska.pl gazetamyszkowska@pro.onet.pl
NASZE NOWE GODZINY PRACY: Pn-Wt 9^{00}-16^{00} SRODA 9^{00}-17^{00} CZWARTEK 9^{00}-15^{00} PIĄTEK 9^{00}-12^{00}
Reklama: Sylwia Mazanek smazanek@gazetamyszkowska.pl tel. 602 398386

Druk: POLSKA PRESS Sp. z o.o. Oddział Poligrafia Drukarnia Sosnowiec
Materiałów niezamówionych redakcja nie zwraca. Zaznaczamy sobie prawo skracania listów i tekstów nadesłanych. Za treść ogłoszeń i reklam redakcja nie odpowiada.

eprasa.pl 8c55a4fe19

ZARZĄDZA SZPITALEM- STRACI MANDAT? LOSY RADNEGO PICHETY NIEPEWNE

dok. ze str. 1

W opinii prawnej, przygotowanej adwokat Annę Zachariasz, zatrudnioną w starostwie powiatowym, czytamy, że myszkowski szpital jej zdaniem nie jest jednostką organizacyjną powiatu, a Naczelny Lekarz nie jest zastępcą dyrektora szpitala. Zakaz łączenia stanowisk zdaniem mecenas Zachariasz nie dotyczy szpitala w Myszkowie.

Radni-wnioskodawcy otrzymali inną opinię prawną, sporządzoną przez adwokata Pawła Matyję, która potwierdza, że radny Wojciech Picheta musi być traktowany jako osoba zarządzająca jednostką powiatową.

Przytoczymy teraz najważniejsze argumenty, zawarte w opinii adw. Pawła Matyi:

Zagadnienie prawne: czy pełnienie przez radnego powiatowego funkcji Naczelnego Lekarza Szpitala Powiatowego narusza zakazy o jakich mowa w art. 23 ust. 2 ustawy o samorządzie powiatowym.

„W przedłożonym do analizy protokole z posiedzenia komisji konkursowej i wyboru oferty na udzielenie świadczeń medycznych z dnia 17.03.2021 r., **w rubryce Dyrektor/kierownik Zamawiającego** (SP ZOZ w Myszkowie), widnieje podpis Naczelnego Lekarza Szpitala wraz z jego imienną pieczątką, co może prowadzić do wniosku, że podpisana w nim osoba będąca jednocześnie radnym, pełni funkcję kierownika tegoż podmiotu.

Koresponduje to z § 49 regulaminu organizacyjnego SP ZOZ, który stanowi, że do zadań Naczelnego Lekarza Szpitala należy kierowaniem SP ZOZ oraz reprezentowanie go we wszystkich czynnościach faktycznych i prawnych związanych z działalnością SP ZOZ w okresie nieobecności Dyrektora. Zatem w pewnych sytuacjach przyznano mu funkcje stricte kierownicze, czyniąc go niejako zastępcą kierownika.

Wydaje się jednak, iż nie ma żadnego znaczenia czy działania te miałyby charakter stały, czy jedynie doraźny, albowiem przepis nie czyni dystynkcji w tym zakresie, ustanawiając zakaz o charakterze kategorycznym. Z powyższych względów twierdzenie, że radny może podejmować tego rodzaju działania w ramach pełnomocnictwa, nie wydaje się uprawnione, zwłaszcza jeśli zważyć na orzecznictwo w tym zakresie.

W świetle art. 23 ust. 2 u.s.p. bez znaczenia pozostaje na jakiej podstawie prawnej dochodzi do sprawowania funkcji zastępcy kierownika w powiatowej jednostce organizacyjnej, tak jak i nie ma znaczenia prawnego jaki konkretny zakres czynności związanych jest z tym stanowiskiem. (tak: Wyrok Wojewódzkiego Sądu Administracyjnego we Wrocławiu z dnia 10 kwietnia 2013 r., III SA/Wr 105/13) -pisze **adw. Paweł Matyja.**

Czy SP ZOZ Myszków jest „jednostką powiatu?"

W opinii adw. Anny Zachariasz jest próba zaprzeczenia, albo przynajmniej wskazania wątpliwości, prowadzących do wniosku, że SP ZOZ miałby być traktowany jako „jednostka organizacyjna powiatu". Odnosi się do tej tezy, adw. Paweł Matyja w swojej opinii:

„Odpowiedzieć pozostaje zatem na pytanie, czy SP ZOZ w Myszkowie jest jednostką organizacyjną, której dotyczy zakaz.

Utworzone przez gminę zakłady opieki zdrowotnej są gminnymi jednostkami organizacyjnymi. (tak: Wyrok Naczelnego Sądu Administracyjnego z dnia 15 lipca 2009 r., II OSK 664/09). Powyższe orzeczenie w drodze analogii można odnieść do samorządu powiatowego, na co wskazują przedstawiciele doktryny.

W celu wykonywania ponadgminnych zadań w zakresie promocji i ochrony zdrowia powiaty mogą tworzyć publiczne zakłady opieki zdrowotnej, które - mimo posiadania osobowości prawnej - będą niewątpliwie należeć do „jednostek organizacyjnych" w rozumieniu art. 6 ust. 1 ustawy o samorządzie powiatowym. (tak: Wierzbica Anna, Glosa do wyroku SN z dnia 28 lutego 2006 r., II PK 189/05)."

Dalej adw. Matyja wprost odnosi się do opinii wykonanej na zamówienie starosty:

„Wskazać należy, że powołany w opinii prawnej z 18.04.2021 r. wyrok Sądu Najwyższego z 28 lutego 2006 r., sygn. akt II PK 189/05, OSNP 2007/5-6/63, w którym dokonano rozróżnienia terminów „jednostka organizacyjna gminy" i „gminna jednostka organizacyjna" spotkał się z dużą krytyką, wielu przedstawicieli doktryny uważa bowiem, że terminy te są używane przez ustawodawcę zamiennie. (tak m.in.: Rzetecka-Gil Agnieszka, Glosa do wyroku WSA w Bydgoszczy z dnia 8 stycznia 2009 r., II SA/Bd 878/08)."

Adwokatowi nie wypada odnosić się do opinii innego prawnika jednoznacznie krytycznie, ale nas dziennikarzy takie ograniczenie nie obowiązuje, dlatego możemy sformułować komentarz w sposób bardziej oczywisty: naszym zdaniem teza zawarta w opinii adw. Zachariasz jest naciągana, jak przysłowiowa „guma w majtkach".

Temat, który poruszamy, może nie być prosty dla wielu czytelników, a z konieczności przytaczamy sporo sformułowań czysto prawniczych, czy wyroków sądów. Opinia sporządzona przez adw. Pawła Matyję jest dokumentem ogólnodostępnym, więc ograniczymy się jeszcze do końcowych wniosków w niej zawartych. Przytacza on cztery powody, dla uznania, że SP ZOZ Myszków musi być traktowany jak „jednostka organizacyjna powiatu", gdyż tak traktuje ją sam powiat i SP ZOZ:

„Uprawnione wydaje się twierdzenie, że SP ZOZ jest powiatową jednostką organizacyjną, a sprawowanie w niej funkcji kierownika bądź jego zastępcy może zostać objęte normą przepisu 23 ust. 2 ustawy o samorządzie powiatowym.

Wykaz jednostek organizacyjnych powiatu znajduje się w załączniku nr 3 do załącznika nr 1 statutu Powiatu Myszkowskiego. Na pozycji 10 wymieniony jest Samodzielny Publiczny Zespół Opieki Zdrowotnej.

Podobna informacja znajduje się w Biuletynie Informacji Publicznej Starostwa Powiatowego w Myszkowie. (adres: https://powiatmyszkowski.bip.net.pl/?c=91). W rubryce jednostki organizacyjne – znajduje się Samodzielny Publiczny Zespół Opieki Zdrowotnej.

Ponadto w par. 1 ust. 1 pkt 4 regulaminu organizacyjnego SP ZOZ wskazano, że działa on m.in. na podstawie przepisów dotyczących samorządowych jednostek organizacyjnych."

Adwokat Paweł Matyja wskazuje jeszcze inną okoliczność, która może być powodem do uznania, że radny Wojciech Picheta naruszył nie tylko art. 23 ustawy o samorządzie powiatowym, ale też jej art. 25b ust. 1, który mówi:

„radni nie mogą prowadzić działalności gospodarczej na własny rachunek lub wspólnie z innymi osobami z wykorzystaniem mienia powiatu, w którym radny uzyskał mandat, a także zarządzać taką działalnością lub być przedstawicielem czy pełnomocnikiem w prowadzeniu takiej działalności."

„Nie budzi większych wątpliwości, że działalność SP ZOZ Myszków jest działalnością z wykorzystaniem mienia powiatu, w którym radny będący Naczelnym Lekarzem Szpitala uzyskał Mandat."-stwiercza **adw. Paweł Matyja**.

(…) „Nawet gdyby przyznać rację zwolennikom poglądu, że działalność lecznicza nie jest działalnością gospodarczą, to pod rozwagę przyjdzie poddać § 8 pkt 9 statutu SP ZOZ, zgodnie z którym *„Zespół może prowadzić inną działalność niż działalność lecznicza nieuciążliwą dla pacjenta oraz przebiegu leczenia, w szczególności działalność polegającą na:*
Najmie, dzierżawie i użyczeniu majątku trwałego;
Sterylizacji sprzętu;
Prowadzeniu działalności w zakresie handlu detalicznego (bufetu) oraz działalności gastronomicznej i dostarczaniu żywności dla odbiorców zewnętrznych (cateringu);
Prowadzeniu działalności usługowej w zakresie transportu sanitarnego;
Prowadzeniu działalności w zakresie usług parkingowych;
Prowadzeniu działalności w zakresie medycznego zabezpieczania imprez.

Zatem statut SP ZOZ pozwala na prowadzenie poza działalnością leczniczą, również działalności gospodarczej, o celach stricte zarobkowych."

Nie są to tylko zapisy teoretyczne. Nie jest żadną tajemniną, że SP ZOZ Myszków zajmuje się komercyjny wynajmem powieszczeń, pełni też usługi odpłatne, za które wystawia paragony, choćby usługi laboratorium medycznego.

Ostatnią kwestią jest rozstrzygnięcie, czy Naczelny Lekarz Szpitala zarządza działalnością gospodarczą -czytamy w opinii.

„Powyższe należy przeanalizować pod kątem § 49 regulaminu organizacyjnego SP ZOZ, który stanowi, że **do zadań Naczelnego Lekarza Szpitala należy kierowanie SP ZOZ oraz reprezentowanie go we wszystkich czynnościach faktycznych i prawnych** związanych z działalnością SP ZOZ w okresie nieobecności Dyrektora.

W związku z powyższym uprawniona wydaje się również teza, że Naczelny Lekarz Szpitala zarządza działalnością gospodarczą, w której wykorzystywane jest mienie powiatu." -pisze adw. Paweł Matyja w opinii sporządzonej dla radnych, wnioskodawców uchwały stwierdzającej wygaśnięcie mandatu radnego Wojciecha Pichety.

nasz komentarz:

Nie mamy złudzeń: zdecydują interesy polityczne, nie prawo. Za rządów PiS Polska przestała być krajem praworządnym

Dla każdego, kto poświęci choć chwilę uwagi na przeczytanie argumentacji przemawiającej za tym, że radny Wojciech Picheta złamał prawo, w sposób skutkujący wygaśnięciem mandatu, będzie oczywiste, że do złamania prawa doszło i radni powinni przyjąć wygaśnięcie mandatu. Jeżeli tego nie zrobią, powinien wezwać ich Wojewoda Śląski. Jeżeli radni dalej nie wygaszą Pichecie mandatu, wojewoda ma obowiązek wydać zarządzenie zastępcze wygaszające mandat radnego Wojciecha Pichety.

Mam jednak głębokie przekonanie, że w swojej decyzji radni PiS, którzy będą głosować nad uchwałą, nie będą się kierować szacunkiem dla prawa, poczuciem przyzwoitości, tylko polityczną kalkulacją. Dlatego raczej nie zgodzą się na wygaszenie mandatu radnemu Pichecie, który dzięki radnym PiS-u jest -warto to przypomnieć- Przewodniczącym Rady Powiatu Myszkowskiego. A przeszłość Pichety ma udokumentowane ciemne karty: był przez Sąd uznany winnym popełnienia przestępstw, ale warunkowo umorzono wobec niego postępowanie karne. Warunkowe umorzenie pozwalało mu na start w wyborach ponownie, i ponownie Wojciech Picheta zdobył mandat radnego powiatowego. Wojciech Picheta miał już postawione kolejne zarzuty karne, o kilkadziesiąt oszustw, gdy PiS wybierał go Przewodniczącym Rady Powatu Myszkowskiego. Tak powstała pisowska większość w Radzie Powiatu: 1) prestiżowe stanowisko dla Pichety, 2) fucha wicesatrosty dla Mariusza Morawca. Choć startował z Lewicy, dał się kupić intratną posadą. I nr 3) czyli sprawa zwolnienia z pracy w PZD, prawdopodobnie z zemsty, byłego radnego Józefa Lazara. Dzięki taśmom, które nazwaliśmy Taśmami Lazara, poznaliśmy prawdziwe cele i kulisy polityki w powiecie myszkowskim. Jak to powiedział nagrany **Mariusz Morawiec**, gdy już był wicestarostą: „każdy dba o własną d… i ja też zadbałem o swoją". To nie jedyna pikantna wypowiedź Morawca.

Trudno więc mieć złudzenia, że radni, zwłaszcza PiS-u, bo oni mają większość, zachowają się przyzwoicie, skoro rządzą dzięki politycznej korupcji. Raczej nie należy się spodziewać, że w sprawie po stronie praworządności stanie Wojewoda Śląski, podobnie jak nie zrobił tego w sprawie rozwiązania z mocy prawa Rady Powiatu Zawierciańskiego. Radni zawierciańskiego powiatu utracili mandaty 26 stycznia 2019 roku. Powód? Do 25 stycznia 2019 nie wybrali Zarządu Powiatu w pełnym składzie, czyli nie wybrali go wcale. Już ponad 2 lata radni powiatowi w Zawierciu biorą diety bezprawnie, produkują dokumenty prawa lokalnego, które uchwałami nie są a członkowie Zarządu Powiatu faktycznie nimi nie są. Bo nigdy nie zostali wybrani. Ale diety i pensje biorą.

Żyjemy w kraju, który coraz wyraźniej przez instytucje międzynarodowe, europejskie trybunały nie jest uważany za kraj praworządny. Raport Najwyższej Izby Kontroli w sprawie tzw. wyborów kopertowych bardzo mocno stwierdza, że Premier RP popełnił szereg przestępstw, zlecając te wybory Poczcie Polskiej, bez podstawy prawnej. To samo wcześniej orzekł Wojewódzki Sąd Administracyjny: że Premier Mateusz Morawiecki złamał prawo. Co się więc dziwić, że Premier nie reaguje na to, że w jakimś Zawierciu od 2 lat radni obradują, choć ich mandaty wygasły, że w jakimś Myszkowe do końca kadencji PiS będzie chciał porządzić wspólnie z Pichetą, którego mandat wygasł. Wszyscy dbają o własną d... -jak mówi wicestarosta Mariusz Morawiec.

Jarosław Mazanek

OSOBÓWKA ZJECHAŁA DO ROWU I UDERZYŁA W DRZEWO

(Myszków) W niedzielę wczesnym popołudniem na ul. Pułaskiego osobowy Daewoo Lanos wpadł do przydrożnego rowu. Jak przekazuje myszkowska Policja, ze wstępnych ustaleń mundurowych wynika, że kierowca nie dostosował prędkości do warunków drogowych.

Krótko po godzinie 13.00 w niedzielę 16 maja na ul. Pułaskiego w Myszkowie kierowca Daewoo Lanosa zjechał do przydrożnego rowu. Auto przewróciło się na bok i uderzyło w drzewo. Pojazdem kierował 86-latek z Katowic. Samochodem jechał również 52-letni pasażer.

- Ze wstępnych ustaleń mundurowych z drogówki wynika, że kierowca lanosa na łuku drogi nie dostosował prędkości do warunków panujących na drodze w wyniku czego stracił panowanie nad kierowanym pojazdem zjeżdżając do przydrożnego rowu – informuje Komenda Powiatowa Policji w Myszkowie.

Kierowca z obrażeniami ciała trafił do szpitala, natomiast pasażer nie został poszkodowany. (es) Foto: KPP Myszków

eprasa.pl 8c55a4fe19

ZARZĄD DRÓG WOJEWÓDZKICH NIE PLANUJE PRZEBUDOWY SKRZYŻOWANIA

(Myszków) Póki co – oprócz budowy wiaduktu w miejscu obecnego przejazdu kolejowego w Nowej Wsi – niewiele się zmieni na ul. Koziegłowskiej. W ubiegłym tygodniu pisaliśmy o kolejnym wypadku, do którego doszło na skrzyżowaniu ul. Koziegłowskiej i Słowackiego. Jak przekazał nam rzecznik prasowy Zarządu Dróg Wojewódzkich w Katowicach, obecnie nie jest planowana przebudowa tego skrzyżowania. Jako rozwiązanie problemu nadmiernej prędkości, z jaką jeżdżą niektórzy kierowcy, ZDW wskazuje, że najskuteczniejsze są policyjne kontrole.

W Nowej Wsi nad torami kolejowymi powstać ma wiadukt, który zastąpi przejazd kolejowy. Termin realizacji inwestycji wskazywany kilka miesięcy temu przez Zarząd Dróg Wojewódzkich w Katowicach (ZDW), czyli koniec 2022 roku wciąż jest aktualny. Obecnie wiadukt jest projektowany (zgodnie z umową wykonawca ma czas na wykonanie projektu do końca bieżącego roku), a w przyszłym roku ma zostać wybudowany.

Jak przekazał nam rzecznik prasowy ZDW w Katowicach Ryszard Pacer, nie jest planowana przebudowa skrzyżowania drogi wojewódzkiej (czyli ul. Koziegłowskiej) z ulicą Słowackiego i Letniskową. Zapytaliśmy również, jakie działania podejmuje ZDW w celu ograniczenia prędkości, z jaką kierowcy poruszają się ul. Koziegłowską. Jak wskazywaliśmy, wiele osób przekracza dozwoloną prędkość, choć w rejonie wskazanego skrzyżowania jest teren zabudowany, w którym można jechać z prędkością 50 km/h.

- Analizowaliśmy to zagadnienie. Wystąpiliśmy do Generalnego Inspektora Transportu Drogowego o instalację fotoradaru. Bez skutku. Nie przewidujemy budowy urządzeń spowalniających ruch. Z naszych doświadczeń wynika, że najskuteczniejsze są kontrole prędkości dokonywane przez policję i fotoradary. Zwężenie jezdni nie wchodzi w grę. Obowiązujące normy przewidują 7 m szerokości jezdni i nie można dowolnie tego zmieniać. Owszem, separatory ruchu, czyli wysepki w obrębie skrzyżowań i przejść dla pieszych, to dobre rozwiązanie. Jeśli dojdzie do gruntownej przebudowy tych odcinków, z pewnością takie rozwiązanie będzie brane pod uwagę – informuje rzecznik prasowy ZDW w Katowicach **Ryszard Pacer**.

Edyta Superson

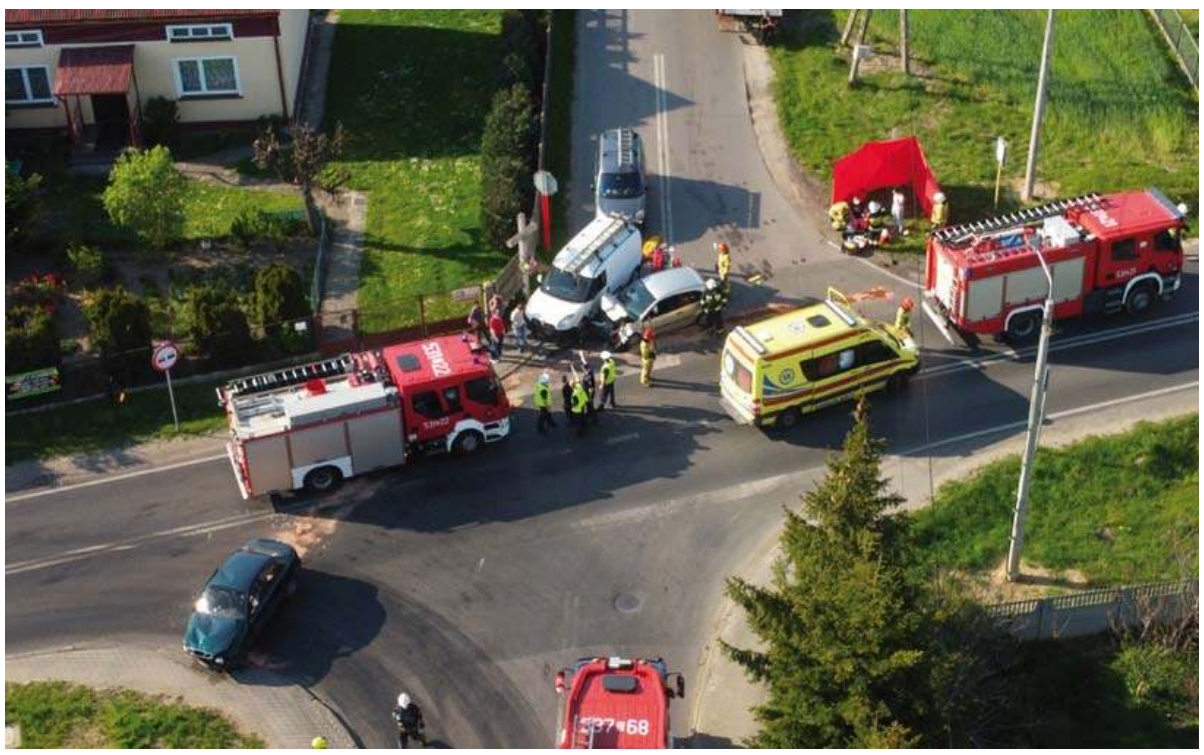

Zarząd nie planuje przebudowy na Nowej Wsi- Zdjecie czytelnika z drona

Leśnicy zapraszają do lasu. Również na nocleg!

dok. ze str. 1

dla całej Polski to 30,6%. W roku 1945 w obecnych granicach Rzeczypospolita Polska miała lesistość tylko 21%. Przez kilkadziesiąt lat Lasy Państwowe zwiększyły zalesienie Polski o 11%, a co ważne, wzrosła też jakość lasów, średni wiek lasów wzrósł o kilka lat.

Jak dodał rzecznik prasowy RDPL Sławomir Cichy: *-Warto się zaopatrzyć w aplikację mBDL, która zawiera dokładne mapy lasów, ułatwi to podróżowanie w lesie oraz ułatwi powrót do domu, zwłaszcza, gdyby ktoś zgubił drogę.*

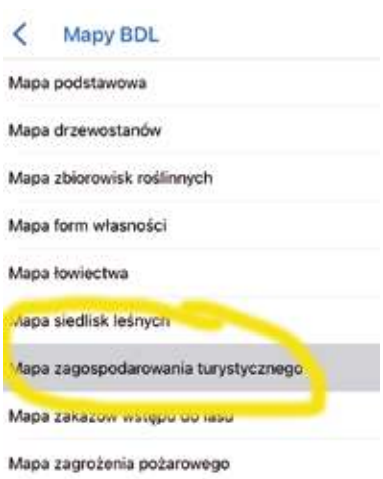

MBDL- mapa zagospodarowania turystycznego

mBDL to roczaj nawigacji, ale też potężna baza danych o lesie. Lokalne mapy lasu warto wgrać przed wycieczką, gdyż aplikacja działa również wtedy, gdy stracimy zasięg, co w lesie może się zdarzyć. Nasza komórka nawet wtedy będzie nawigować, w oparciu o GPS. Aplikacja na razie nie pomaga w zgłoszeniu zamiaru pobytu w lesie, w przypadkach gdy jest to wymagane (powyżej 2 nocy, grupa od 10 osób). Wtedy zgłoszenie trzeba wysłać do właściwego koordynatora w nadleśnictwie na terenie którego będziemy biwakować. Te kontakty znajdziemy na stronach nadleśnictwa.

Dla turystów, w aplikacji mBDL najczęściej przydatne będą mapy z danymi uzgłęniającymi to, co turyście najczęściej potrzebne: gdzie są parkingi, gdzie możemy rozpalić ognisko, które obszary są dopuszczone do nocowania w lesie. To część aplikacji, która za pierwszym razem nie jest najłatwiejsza do odnalezienia. My też musieliśmy poprosić o pomoc rzecznika RDLP Sławomira Cichego: *-Po lewej stronie ekranu u góry jest logo Bank Danych o Lasach, wchodzimy w zakładkę pierwszą od góry „Mapy BDL" gdzie jest „Mapa zagospodarowania turystycznego".*

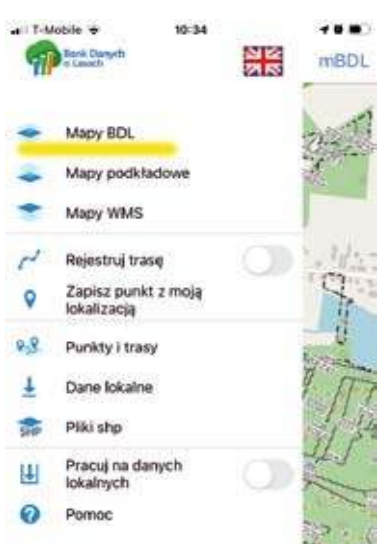

Program „Zanocuj w lesie" bardzo pozytywnie przyjęli samorządowcy, wójtowie i burmistrzowie, którzy liczą na większy ruch turystyczny na Jurze. W programie uczestniczy też Grupa Jurajska GOPR, której naczelnik Robert Pilarczyk liczy się z ryzykiem, że większa dostępność lasów, może dać im więcej pracy: *-Ale jesteśmy profesjonalni, mamy coraz lepszy sprzęt. Najwięcej naszych akcji ratowniczych, to akcje poszukiwawcze.*

Wybierając się na wycieczkę do lasu, zwłaszcza biwak z noclegiem „w głuszy" warto mieć zapisane numery alarmowe do GJ GOPR: 601 100 300 i 985. W sytuacjach kryzysowych przydatna będzie też aplikacja RATUNEK, która ułatwia wezwanie pomocy, ale co ważniejsze, wskazuje miejsce ewentualnego wypadku. Ale co najważniejsze, przede wszystkim warto zabrać zdrowy rozsądek. Telefon do koordynatorów w Nadleśnictwie Siewierz: 32 674 29 57, 32 674 29 58

Leśnicy przypominają jeszcze o jednej fundamentalnej zasadzie, zdawałoby się oczywistej, ale chyba jednak nie do końca, skoro tyle w lasach, rowach przy drogach, spotykamy śmieci: śmieci z biwaku bezwzględnie należy zabrać ze sobą! Pusta butelka po wodzie czy piwie waży o wiele mniej niż pełna, nie może zostać w lesie. Resztki organiczne z biwaku można zakopać. **(JotM)**

eprasa.pl 8c55a4fe19

WICEPRZEWODNICZĄCY Z PIS-u STRACI MANDAT?

Polityczne trzęsienie ziemi może czekać PiS w Powiecie Myszkowskim. Bardzo prawdopodobne, że mandat radnego straci Janusz Romaniuk pełniący funkcję Wiceprzewodniczącego Rady Powiatu Myszkowskiego. Na jego miejsce wszedłby Jarosław Jaskólski, obecnie kierownik KRUS w Myszkowie. Co jest powodem kłopotów Janusza Romaniuka? Najprawdopodobniej stary ale jak widać nieprzemijający pociąg do alkoholu. Problem, że radny Romanik ponownie jest podejrzewany o to, że nadużył alkoholu za kółkiem. Był już skazany za jazdę po pijanemu pod Sandomierzem gdy był burmistrzem Myszkowa.

„W odpowiedzi na Pana korespondencję z dnia 18.05.2021r. informuję że w dniu 17.05.2021 roku około godziny 14.20 dyżurny KPP w Myszkowie otrzymał zgłoszenie że pomiędzy Koziegłówkami, a Koziegłowami na ulicy Bema na środku jezdni ma stać pojazd marki Toyota Auris, który utrudnia ruch innym pojazdom. Na miejscu patrol z Koziegłów zastał zgłaszającego oraz osobę wskazaną wobec której zachodziło prawdopodobieństwo, że mogła kierować tym pojazdem w stanie nietrzeźwości. Z uwagi na powyższe podjęto decyzję o jego zatrzymaniu i doprowadzeniu do KPP Myszków celem sporządzenia dokumentacji procesowej w kierunku art. 178A § 1 KK. Mężczyznę poddano badaniu na zawartość alkoholu w wydychanym powietrzu z wynikiem 0.66 mg/l. Po wykonaniu wszystkich niezbędnych czynności procesowych mężczyzna został zwolniony i przekazany pod opiekę innej osobie. Czynności w tej sprawie trwają”- asp. sztab. Barbara Poznańska Oficer Prasowa KPP w Myszkowie.

Mężczyzną, który w takim stanie został zatrzymany przez policjantów jak się dowiadujemy, miał być właśnie radny Janusz Romaniuk z PiS. Grozi mu za to nie tylko utrata prawa jazdy i odpowiedzialność karna. To będzie raczej już koniec kariery politycznej Romaniuka, który- warto przypomnieć- jako burmistrz Myszkowa został zatrzymamy 16 lipca 2010 pod Sandomierzem. Miał wtedy 1,07 promila alkoholu we krwi. Został za jazdę po pijanemu prawomocnie skazany.

Warto przypomnieć, że w czasie gdy odbywały się protesty Strajku Kobiet w całej Polsce, demonstracje były też w Myszkowie. Na jednej z nich na schodach Sądu Rejonowego w Myszkowie w październiku 2020 Janusz Romaniuk skazał wraz z tłumem w rytm hasła: „kto nie skacze ten za PiS-em”. Pisaliśmy o tym w artykule „W Myszkowie wielu polityków PiS na Strajku Kobiet”. Ale nie pisaliśmy wtedy o Januszu Romaniuku, że jego kondycja, mówiąc delikatnie „nie była najlepsza”. Wiele osób zwróciło uwagę, że Wiceprzewodniczący Rady Powiatu Myszkowskiego przemawiając i skacząc ledwie trzymał się na nogach, mowę miał bełkotliwą.

Dwukrotnie próbowaliśmy się skontaktować z Januszem Romaniukiem, nie odbierał telefonu, nie odpowiedział też na sms-a. A chcieliśmy spytać, czy wobec podejrzeń, że mógłby prowadzić samochód po pijanemu, zamierza zrzec się mandatu. Romaniuk do niedawna był wymieniany jako możliwy nowy Przewodniczący Rady Powiatu Myszkowskiego, gdyby mandatu został pozbawiony Wojciech Picheta. Mówiło się też o jego ambicjach ponownego startu w wyborach samorządowych o fotel burmistrza Myszkowa z poparciem PiS-u. (JotM)

na zdjęciu:
Janusz Romaniuk z PiS podczas Strajku Kobiet. Wraz z innymi skakał za chwilę w rytm hasła: KTO NIE SKACZE TEN ZA PIS-EM!

eprasa.pl 8c55a4fe19

WICEPREMIER GOWIN O MIESZKANIACH: MAJĄ BYĆ TAŃSZE, ŁATWIEJ DOSTĘPNE.

A my pytamy o praworządność!

(Zawiercie) 7 maja w Zawierciu gościł Wicepremier i Minister rozwoju, pracy i technologii Jarosław Gowin z okazji podpisania umowy spółki SIM SMS. Co kryje się za tą nazwą? SIM SMS to spółka tworzona przez samorządy i rządowy Krajowy Zasób Nieruchomości, która ma budować tańsze, lokatorskie mieszkania. O ile tańsze od rynkowych? -spytaliśmy podczas konferencji prasowej w Zawierciu. Do premiera Gowina KZ skierował pytanie, jak tak skomplikowane przedsięwzięcie, w którym uczestniczyć ma wiele podmiotów (kilka gmin i państwowe instytucje) kontrolować w kraju, który dość powszechnie nie jest uważany za kraj praworządny, kraj w którym niezależność traci sądownictwo, a prokuratura jest upolityczniona. Odpowiedź premiera była wymijająca, ale zgodził się z nami, że są opinie, również instytucji międzynarodowych, że Polska nie jest krajem praworządnym.

W konferencji z okazji podpisania umowy spółki SIM SMS wzięli udział:

Jarosław Gowin, wicepremier, minister rozwoju, pracy i technologii,

Anna Kornecka, wiceminister rozwoju, pracy i technologii

Bartłomiej Druziński, prezes Krajowego Zasoby Nieruchomości,

Michał Sroka, zastępca prezesa Krajowego Zasobu Nieruchomości,

Łukasz Konarski, prezydent Zawiercia.

SIM SMS to skrót od Społeczna Inicjatywa Mieszkaniowa Śląsk -Małopolska- Świętokrzyskie. Spółkę tworzy kilka gmin z aż trzech województw, stąd skrót „SMS". Oprócz Zawiercia do spółki weszły m. in. samorządy z Małogoszczy, Klucze, Sędziszów, Staszów, Olkusz, Końskie i Jędrzejów. Jak mówił **wicepremier Jarosław Gowin**, SIM SMS tworzony w Zawierciu to piąty SIM w Polsce i tworzone będą kolejne: *-Gdy spytamy Polaków, jakie problemy są dla nich najważniejsze, to wskazują na zdrowie, również w kontekście pandemii, i na brak dostępności mieszkań. Kolejne rządy miały świadomość istnienia głodu mieszkaniowego, również rząd Zjednoczonej Prawicy, i trzeba przyznać, że dotychczasowy program Mieszkanie+ nie przyniósł efektów. Co nie znaczy, że w Polsce nie budowano mieszkań, od 1990 roku powstało 220 tysięcy mieszkań, ale głównie wybudowanych przez podmioty prywatne, deweloperów. Istnieje spora grupa głównie młodych Polaków, których stać na czynsz, ale nie stać na zakup mieszkania. Dlatego proponujemy rozwiązanie, którego główną zaletą jest montaż finansowy. SIM w 60% kosztów budowy mieszkań będzie korzystał z funduszy rządowych. Już teraz 6% gmin zadeklarowało przystąpienie do tego programu. W Zawierciu w pierwszym etapie powstanie 150 mieszkań w dobrym standardzie z niskim czynszem.*

- Warto zaznaczyć, jakie to będą mieszkania. Społeczne inicjatywy mieszkaniowe budują lokale na wynajem o umiarkowanym czynszu. Wielu osób wciąż nie stać na zakup mieszkania na rynku deweloperskim. Są to ciężko pracujący obywatele, którzy mają prawo do życiowej stabilizacji dla siebie i najbliższych. Chociaż nie stać ich na kupno własnego mieszkania – to stać ich na regularne opłacanie rozsądnego czynszu – dodał wicepremier **Jarosław Gowin.**

- Miasta, które dziś przystępują do SIM liczą na ponowny rozwój. By to się udało konieczna jest budowa mieszkań. Jeśli myślimy o rozwoju gospodarczym, o ściąganiu tu inwestorów, niezbędna jest budowa mieszkań dla mieszkańców. Chcemy, by budowa mieszkań napędziła rozwój gospodarczy Śląska –powiedziała minister **Anna Kornecka**. Pani Minister dokładniej przestawiła sposób działania SIM-ów, również odnosząc się do naszego pytania, na ile SIM-y różnić się będą od TBS-ów, gdyż porównanie do tego systemu budowy mieszkań w Polsce, samo się nam nasuwało. TBS-y również korzystały z wpłat przyszłych lokatorów, tzw. „partycypacji", z czasem pozwalały też na wykup mieszkań, albo budowę ich na wynajem. Gdzie więc różnice i dlaczego tym razem „ma się udać"?

Anna Kornecka: *-To program bardziej elastyczny od TBS-ów i -co mówił premier Jarosław Gowin- opierający się na dużym wsparciu Państwa Polskiego. SIM-y na budowie mieszkań nie mają zarobić, to spółki „non profit". Na budowę mieszkań dostaną prawie 45 % bezzwrotnej dotacji. O tyle mieszkania będą tańsze dla lokatorów. SIM musi pokryć już tylko 55% kosztów budowy mieszkań. Bardzo często będzie też tak, że odpadnie nam koszt zakupu gruntów pod budowę, bo albo jest to grunt gminny, albo będzie pochodził z Krajowego Zasobu Nieruchomości. Tak będzie też w Zawierciu, gdzie ok. 150 mieszkań powstanie na 1,5 działce należącej do KZM-u, która zostanie wniesiona aportem do SIM SMS. Dzisiaj rosnące ceny mieszkań w dużym stopniu zależne są od rosnących cen gruntów pod budowę. Odpada nam więc największy koszt. Później elementem montażu finansowego jest partycypacja przyszłych lokatorów, która będzie wynosiła od 15-20%. Wyższą partycypację będą wpłacali ci, którzy będą zainteresowani opcją dojścia do własności. Wykupem mieszkań nie będą zainteresowani ci, dla których nie będzie to docelowe mieszkanie, będą chcieli w przyszłości zamienić je na większe, albo wybudować dom. Partycypacja będzie procentem nie od ceny rynkowej mieszkań, tylko procentem od kosztu budowy, jaki poniesie SIM. Mieszkamy w mieszkaniu np. 10-15 lat. Część kosztów budowy SIM musi pokryć z kredytu, najczęściej niskooprocentowanego w Banku Gospodarstwa Krajowego. Ten kredyt spłacają kolatorzy w ramach czynszu, ale jest on niski, gdyż jest to tylko koszt obsługi kredytu, który był zaciągnięty dla pokrycia tylko niewielkiej części kosztów budowy. Dochodzimy do momentu, kiedy kredyt jest spłacony, powiedzmy po 10-ciu, 15-tu latach. Lokator wtedy podejmuje decyzję: może wykupić mieszkanie, albo skorzysta z „wakacji czynszowych" odzyskując całą partycypację, płacąc przez kolejne lata niższy czynsz. Ta bardzo duża elastyczność jest zaletą proponowanego systemu. Liczymy też, że skutkiem budowy mieszkań w tym systemie, będzie przystopowanie lub nawet obniżenie cen mieszkań na rynku, jako efekt konkurencji, której dzisiaj na rynku mieszkaniowym praktycznie nie ma.*

Udział mieszkań społecznych na rynku najmu to dziś w Polsce 0,7%. Średnia europejska to 20%.

Pytanie naszego dziennikarza nie było łatwe dla wicepremiera Jarosława Gowina. Pytanie było następujące: *-W Zawierciu były prezydent miasta siedzi w więzieniu za korupcję, m. in. przy budowie mieszkań. Teraz są tworzone SIM-y, w których jest bardzo dużo partnerów. Zakładam 100% uczciwość osób, które będą tym zarządzać, ale życie lubi różne scenariusze. Jak więc tym zarządzać w kraju, który dość powszechnie nie jest uważany za kraj praworządny. Pan jest wicepremierem tego kraju.*

Jarosław Gowin: *-Panie redaktorze, to zależy przez kogo Polska nie jest uważana za kraj praworządny. Są pod tym względem zastrzeżenia części opinii publicznej, opozycji, części instytucji międzynarodowych. Polska jest demokratycznym państwem prawa, spełniamy wszystkie standardy, niezależnie od tego jak oceniamy zmiany w wymiarze sprawiedliwości, przeprowadzane od blisko 6 lat przez rząd Zjednoczonej Prawicy. Gwarancją, że SIM-y będą wolne od korupcji jest duży udział w nich samorządów. Samorządowcy bardzo twardo stąpają po ziemi. Atutem tego programu jest to, że w 60-ciu, a nawet w 80 procentach program ten będzie finansowany ze środków budżetu państwa. Na początek w Zawierciu powstanie 150 mieszkań, ale ten program będzie się rozwijał i w ramach SIM-u SMS „Śląsk- Małopolska-*

Pamiątkowe zdjęcie. Tylko dwie osoby mają na twarzach zalecane przez Ministra Zdrowia maseczki chirurgiczne. Pozostali, włącznie z Wicepremierem Rządu proste bawełniane szmatki. Dopuszczalne, ale niezalecane. I jak tu traktować ten rząd poważnie?

eprasa.pl 8c55a4fe19

Świętokrzyskie" powstanie dużo więcej mieszkań.

Ważne są transparentne zasady przydziału tych mieszkań. Rząd będzie określał kryteria, ale na końcu decyzje będą podejmowały samorządy. Jest pytanie, jak oceniamy władze samorządowe? My w Porozumieniu, które jest częścią Zjednoczonej Prawicy uważamy, że im więcej władzy w rękach samorządów, tym lepiej dla obywateli. Ja mam bardzo duże zaufanie do władz samorządowych. Są rożne instytucje kontrolne, które mogą nadzorować ten program, są też niezależne media, które będą się przyglądać temu programowi, jego realizacji tu w Zawierciu i innych częściach Polski.

Chwilę później Wicepremier Jarosław Gowin sam wrócił do tematu: *-Bardzo dobrze, że zadał pan pytanie o ryzyko korupcji, bo jeżeli my się czegoś obawiamy w tym programie, to właśnie tylko pokusy korupcji.*

KZ: -Zawiercie jest dobrym miejscem, żeby na to zwracać uwagę. Jak mówiłem formułując pytanie, były Prezydent Zawiercia odsiaduje karę 6 lat więzienia właśnie za korupcję, m. in. korupcję przy budowie mieszkań komunalnych, ale z kolei Rada Powiatu Zawierciańskiego od prawie 3 lat działa nielegalnie, mandaty radnych wygasły, ale nie ma tego kto stwierdzić. Wie o tym wojewoda, Premier RP pańskiego rządu i nic. Pytania o praworządność, zadawane w Zawierciu mają więc szczególne znaczenie. Od wielu miesięcy dobijam się do prokuratury z pytaniem, na które ciągle nie uzyskuję odpowiedzi: dlaczego sędzi, wobec której sformułowano podejrzenie, że mogła prowadzić samochód pod wpływem alkoholu, toczy się śledztwo w tej sprawie, nie zatrzymano prawa jazdy? Nielegalnie działa Rada Powiatu Zawierciańskiego, gdyż mandaty radnych wygasły z mocy prawa.

Wicepremier **Jarosław Gowin**: *-Nie znam niestety tych problemów. Ale od tego są odpowiednie instytucje państwowe.*

-Nie działają.

Prezesem SIM SMS, spółki, która na razie jest w fazie organizacji, został **Grzegorz Nocoń** z Olkusza. Spytaliśmy ,czy spółka SIM SMS będzie samodzielnie realizować inwestycję, tzn. projektować osiedle, realizować budowę od początku do końca, czy może np. w przetargu określić jakie i ile mieszkań chce kupić na wolnym rynku z realizacją za 2-3 lata? To drugie rozwiązanie, czyli kupno gotowych mieszkań na rynku -jak przyznał Grzegorz Nocońnie jest rozważane. Spółka SIM SMS jest jak wiemy w fazie organizacji, o czym pisaliśmy już wtedy, gdy decyzję o przystąpieniu do niej podjęli radni ze Szczekocin. Pisaliśmy wtedy krytycznie, podając wątpliwości, czy na pewno będą to mieszkania tańsze i czy na pewno powstaną w Szczekocinach. Abo w Sędziszowie, Kluczach lub Staszowie. Każda z gmin proporcjonalnie do wielkości wpłaca fundusz założycielski w kwocie od kilkuset tysięcy do nawet kilku milionów złotych. Na koszty organizacyjne. Już wiemy, że przykładowe Szczekociny mają wpłacić do spółki około 3 mln zł. Ale spółka SIM SMS -co wyraźnie powiedzieli zarówno Premier Gowin, minister Anna Kornecka i Łukasz Konarski- prezydent Zawiercia, że pierwsze mieszkania około 150 powstaną w Zawierciu. Gdzie tu interes mieszkańców Szczekocin, którzy dołożą do tego 3 miliony? To samo pytanie mogą sobie zadać mieszkańcy Kluczy, Sędziszowa, Końskiego.

Jarosław Mazanek

TERMIN ŻARECKICH WYBORÓW PONOWNIE PRZESUNIĘTY

(Żarki) Ze względu na obecną sytuację epidemiologiczną w Polsce, wybory uzupełniające do Rady Miejskiej w Żarkach zostały ponownie przesunięte. W tej chwili planowane są na 13 czerwca. Początkowo miały się odbyć pod koniec kwietnia.

Jak już informowaliśmy na naszych łamach, przeprowadzone zostaną wybory uzupełniające w okręgu wyborczym nr 3, który obejmuje osiedle Centrum (ulice: Armii Krajowej, Tadeusza Kościuszki, Mała, marsz. Józefa Piłsudskiego, Mokra, Myszkowska N 1 - 19, P 2 - 48, Ogrodowa, Poprzeczna, Prosta, Strażacka, Żwirki i Wigury). Mieszkańcy wybiorą nowego radnego, który zajmie miejsce zmarłego na początku br. Alojzego Zielińskiego.

Głosowanie miało odbyć się 25 kwietnia, następnie zostało przesunięte na 9 maja. Wybory jednak jeszcze się nie odbyły – Wojewoda Śląski zmienił termin wyborów uzupełniających do Rady Miejskiej w Żarkach na 13 czerwca.

- Podobnie jak w przypadku przesunięcia poprzedniej daty wyborów, powodem była sytuacja epidemiologiczna w całym kraju. Zgodnie z opinią Głównego Inspektora Sanitarnego z 22 kwietnia br. termin wszystkich wyborów, tj. przedterminowych wyborów burmistrzów i wójtów, uzupełniających do rad gmin oraz referendów lokalnych został przesunięty na czerwiec – wyjaśnia rzecznik Wojewody Śląskiego Alina Kucharzewska.

O mandat ubiegać się będzie trzech kandydatów: Jakub Jarosz (38 lat, KWW Przyszłość dla Żarek), Bogdan Gołuchowski (56 lat, KWW Bogdana Gołuchowskiego) oraz Dariusz Krulik (38 lat, KW Bezpartyjni i samorządowcy). (es)

Brytyjski eksperyment z palaczami

Wielka Brytania jest jednym z krajów uznających oficjalnie e-papierosy za mniej szkodliwe od papierosów tradycyjnych. W ramach próby, która ma się rozpocząć jesienią, palący pacjenci bez względu na to, z jakiego powodu trafili na SOR, otrzymają urządzenie oraz mający wystarczyć na tydzień zapas płynu do e-papierosów.

To kolejny brytyjski eksperyment, który ma badać wpływ wapowania na skuteczne zrywanie z nałogiem palenia. Niektórym pacjentom lekarze udzielą porady medycznej i skierują do lokalnych ośrodków pomocy. Inni otrzymają jedynie ulotki z informacją na temat lokalnych ośrodków zajmujących się wspieraniem palaczy chcących rzucić ten nałóg. Obie grupy zostaną ponownie przebadane po jednym, trzech i sześciu miesiącach.

Udział w eksperymencie wezmą szpitale w Norfolk, Londynie, Leicester i Edynburgu. Prof. Caitlin Notley, zaangażowana w realizację badania na University of East Anglia, wskazuje na element zaskoczenia: palącym pacjentom oddziałów ratunkowych zostaje przedstawiona idea rzucenia palenia za pomocą e-papierosów, podczas gdy zapewne większość z nich prawdopodobnie nie brała tego w ogóle pod uwagę. – *Korzystający z papierosów elektronicznych doświadczają podobnych wrażeń – e-papierosy wytwarzają podobne do dymu opary. Mogą więc być atrakcyjną opcją pomagającą ludziom w rzuceniu palenia, nawet w sytuacji, gdy kiedyś próbowali e-papierosów i ponieśli porażkę* – mówi prof. Notley.[1]

Public Health England (PHE), brytyjska instytucja zdrowia publicznego, ogłosiła już ponad rok temu, że e-papierosy są aż o 95 proc. mniej szkodliwe od tradycyjnych papierosów, bo nie wydzielają toksycznego dymu odpowiedzialnego za większość chorób odtytoniowych. Z ostatniego raportu PHE na temat korzystania z e-papierosów w Wielkiej Brytanii wynika również, że e-papierosy są nawet bardziej skutecznym narzędziem wspomagającym porzucenie palenia, niż nikotynowa terapia zastępcza, czyli np. gumy do żucia czy plastry antynikotynowe. W przeciwieństwie do tradycyjnego papierosa, w tym elektronicznym nie zachodzi proces spalania, przez co nie są emitowane najbardziej szkodliwe dla organizmu substancje. Warto pamiętać, że używając e-papierosa działającego w systemie zamkniętym, czyli takiego z fabrycznie napełnionymi kartridżami (na polskim rynku np. Vuse e-pen), albo w systemie otwartym, kiedy świadomie wybieramy gotowy do użycia płyn, inhalujemy preparat poddany kompleksowym badaniom. Na ten temat wypowiadają się m.in. polscy naukowcy. – *Moim zdaniem powinniśmy doprowadzić do takiej sytuacji, by konsument nie mógł w produkcie nic zmieniać, by sięgał po ten finalny, którego recepturę i ostateczny skład wcześniej zbadano. Jeśli decydujemy się na systemy otwarte, to tylko przy użyciu gotowych liquidów w butelkach* – tłumaczy prezes eSmoking Institute, dr Michał Kozłowski.

Warto wiedzieć, że innym, potencjalne ograniczającym ryzyka zdrowotne zamiennikiem dla tradycyjnych papierosów, są także podgrzewacze tytoniu. Na polskim rynku mamy możliwość wyboru spośród różnych urządzeń, np. glo Hyper, który podgrzewa wkłady do temperatury 270 stopni, wskutek czego powstaje nikotynowy aerozol. Z licznych badań naukowych, np. publikacji „Changes in Biomarkers of Exposure on Switching From a Conventional Cigarette to the glo Tobacco Heating Product: A Randomized, Controlled Ambulatory Study", wynika, że ekspozycja na szkodliwe biomarkery jest zdecydowanie niższa także u osób podgrzewających tytoń, w porównaniu do jej poziomu obecnego u „tradycyjnych palaczy". Czy rozpoczynający się jesienią w Wielkiej Brytanii eksperyment okaże się sukcesem i inspiracją dla innych krajów? Tego nie wiemy, ale z pewnością ta metoda – także dla osób poddanych badaniu – może być bardzo zaskakująca.

[1] https://www.bbc.com/news/health-56918315

eprasa.pl 8c55a4fe19

WYJĄTKOWA MSZA PRZY RUINACH ŻARECKIEGO KOŚCIOŁA

(Żarki) W sobotę, 8 maja odbyło się nabożeństwo majowe przy ruinach kościoła św. Stanisława w Żarkach. To jedyna msza w ciągu roku organizowana w tym miejscu, której towarzyszą uroczystości poświęcone patronowi tego kościoła.

Tradycyjnie na początku maja przy ruinach kościoła św. Stanisława w Żarkach odbyła się uroczystość związana z patronem tego miejsca. Odbyło się - jedyne w roku - nabożeństwo, w którym uczestniczyli mieszkańcy oraz turyści.

Majową uroczystość poprowadziły parafianki Ewa Balwierz i Magdalena Biedroń, a Słowo Boże skierował do wiernych ks. mjr Janusz Kłopot.

- Dzień uroczystości to również imieniny proboszcza ks. Stanisława Kotyla. Nie zabrakło kwiatów od przedstawiciela samorządu żareckiego zastępcy burmistrza Jakuba Grabowskiego. Organizatorzy serdecznie dziękujemy wszystkim, którzy pomogli w przygotowaniu dzisiejszej uroczystości: strażakom OSP z Żarek, Ewie Balwierz i Magdalenie Biedroń za oprawę muzyczną, ekipie technicznej za pomoc w przygotowaniu tego miejsca z panem Wiesławem na czele, panu Wojtkowi Mszycy za pamięć i dbanie o ruiny – przekazuje Urząd Miasta i Gminy w Żarkach.

Kościół powstał w połowie XVIII wieku na wzgórzu Laskowiec. Świątynia zbudowana została w miejscu drewnianej kaplicy przydrożnej. Na początku lat 80. XX wieku teren odgruzowano i przeprowadzono badania archeologiczne, a kilka lat później wypełniono ubytki murów. Działania te przeprowadzono dzięki zaangażowaniu członków Towarzystwa Przyjaciół Żarek.

(es) Foto: UMiG Żarki

Przemysł coraz bardziej zainteresowany testami przyspieszonego starzenia

Coraz więcej produktów i materiałów przed wprowadzeniem na rynek przechodzi testy oceniające proces starzenia. Nie są to jednak badania komputerowe, ale testy rzeczywiste, podczas których naukowcy są w stanie w ciągu kilkudziesięciu dni odtworzyć czynniki, na jakie narażony będzie dany produkt nawet przez 10 lat cyklu życia. Często sprawdzają jego żywotność w ekstremalnych warunkach pogodowych. Tak zwane testy przyspieszonego starzenia pozwalają przykładowo sprawdzić, jak zachowa się karoseria samochodu wystawionego latami na działanie słońca czy deszczu albo satelita wysyłany na orbitę. Takie badania przeprowadzają polscy naukowcy z warszawskiego Instytutu Tele- i Radiotechnicznego, którzy mają na koncie współpracę m.in. z Europejską Agencją Kosmiczną.

– Testy przyspieszonego starzenia są to testy, które odwzorowują warunki, jakim może zostać poddany produkt podczas cyklu życia. Mogą one odwzorowywać warunki temperaturowe, wilgotnościowe, jak również inne warunki, które wpływają na jakość i działanie danego produktu – mówi agencji Newseria Biznes Marek Kościelski, kierownik Laboratorium Badania Jakości Jakości i Wzorcowania Wyrobów Elektronicznych w Łukasiewicz-ITR.

Każdy produkt, zanim trafi na rynek, musi zostać odpowiednio zaprojektowany i przetestowany. Ten etap jest bardzo ważny, ponieważ dostarcza informacji np. o tym, jakich materiałów użyć do jego produkcji, a jakich unikać. Zespoły kontroli jakości i badawczo-rozwojowe nie mogą jednak miesiącami czekać, żeby sprawdzić, jak zachowa się produkt wystawiony na długotrwałe działanie słońca czy wysokiej temperatury. Ten proces można jednak odtworzyć sztucznie – w ramach testów przyspieszonego starzenia. Pozwalają one w ograniczonym czasie odtworzyć takie ekstremalne warunki i sprawdzić, jak dany produkt (albo materiał do jego produkcji) może zachować się po upływie miesięcy, a nawet lat.

– Testy przyspieszonego starzenia są wykorzystywane do badania jakości wyrobów. Mogą zostać przeprowadzone zarówno już na początkowym etapie projektowania, jak i do sprawdzania jakości wyrobu docelowego. Stosujemy je w bardzo wielu branżach – od samochodowej po bardziej egzotyczne, jak np. sektor kosmiczny – wymienia Marek Kościelski. – W ten sposób można testować różne produkty – zaczynając od prototypów, a kończąc na gotowych wyrobach. Można też testować części składowe albo podzespoły danego produktu.

W warunkach laboratoryjnych można odwzorować długotrwałe działanie bardzo wielu czynników, np. promieniowania UV, lamp ksenonowych czy wysokiej wilgotności, a specjalne rozpylacze pozwalają zasymulować deszcz i rosę. Do badań wykorzystywane są też specjalne komory klimatyczne, w których można odtworzyć temperatury od -70 do +180 stopni Celsjusza. Komory szoków termicznych pozwalają z kolei zasymulować bardzo gwałtowne skoki temperatury w ciągu kilku sekund. Różne ekstremalne warunki można łączyć, sprawdzając, czy i jak dany produkt będzie działał po latach użytkowania.

– Dysponujemy też komponentami klimatycznymi, które dają możliwość wykonywania testów w określonych warunkach wilgotnościowych – od 5 proc. właściwie do kondensacji pary wodnej – wyjaśnia ekspert Instytutu Tele- i Radiotechnicznego – Sieci Badawczej Łukasiewicz.

Testy przyspieszonego starzenia są regulowane normami i przepisami, ale w praktyce producenci często sami układają algorytmy narażeń i badań próbek, bazując na swoim doświadczeniu. Z takich badań najczęściej korzysta branża automotive, np. po to, żeby sprawdzić, jak zachowa się karoseria samochodu wystawionego latami na działanie słońca czy deszczu. W praktyce testom przyspieszonego starzenia można jednak poddać właściwie każdy produkt.

– Każdy test jest dostosowany do warunków, jakie będą oddziaływać na dany produkt podczas jego działania. Na początku ustalany jest schemat narażeń, czyli warunki temperaturowe i wilgotnościowe. Następnie produkt jest umieszczany w komorze i ustalamy czas oddziaływania danego narażenia – mówi Marek Kościelski.

Opr. red

NEKROLOGI

Z wielkim smutkiem i żalem przyjęliśmy wiadomość o śmierci

Wacława Cesarza

Byłego Wójta Gminy Poraj

Byłego Radnego Rady Gminy Poraj. Byłego Wiceprzewodniczącego Rady Gminy Poraj.

Byłego Przewodniczącego Komisji Wychowania, Kultury, Oświaty i Sportu.

Wieloletniego Wiceprezesa Stowarzyszenia Miłośników Twórczości Janusza Gniatkowskiego „Apasjonata" w Poraju.
Muzyka „Jurajskiej Kapeli Biesiadnej" z Poraja.
Członka Gminnej Konsultacyjnej Rady Seniorów.
Członka Polskiego Związku Emerytów, Rencistów i Inwalidów w Jastrzębiu.

Odszedł niesamowicie pracowity człowiek, wielki społecznik, oddany publicznej służbie, ogromnie życzliwy ludziom i otwarty na świat.

Pozostanie w naszej pamięci jako osoba pełna pasji, oddana sprawom społecznym Gminy Poraj, ale przede wszystkim przepełniona dobrem, życzliwością i uczynnością.

Przez całe swoje życie był człowiekiem czynu, o niespożytej energii, zaangażowaniu, inwencji i pasji działania.

Rodzinie i Bliskim
składamy
wyrazy głębokiego współczucia

Przewodniczący Rady Gminy Poraj
Sylwester Sawicki
wraz z Radnymi Rady Gminy Poraj
i Sołtysami

Wójt Gminy Poraj
Katarzyna Kaźmierczak
wraz z Kierownikami Jednostek
i Pracownikami UG Poraj

Z wielkim smutkiem i żalem
przyjęliśmy wiadomość o śmierci

Czesławy Motyl

Byłej Kierownik Urzędu Stanu Cywilnego w Poraju.

Rodzinie i Bliskim składamy
wyrazy głębokiego współczucia.

Przewodniczący Rady Gminy Poraj
Sylwester Sawicki
wraz z Radnymi Rady Gminy Poraj
i Sołtysami

Wójt Gminy Poraj
Katarzyna Kaźmierczak
wraz z Kierownikami Jednostek
i Pracownikami UG Poraj

Pani
Agnieszce Męcik

wyrazy szczerego współczucia
z powodu śmierci

Ojca

składają

Przewodniczący Rady Gminy Poraj
Sylwester Sawicki
wraz z Radnymi Rady Gminy Poraj
i Sołtysami

Wójt Gminy Poraj
Katarzyna Kaźmierczak
wraz z Kierownikami Jednosteki
Pracownikami UG Poraj

eprasa.pl 8c55a4fe19

NOWY PLAC ZABAW Z UNIJNYCH ŚRODKÓW

(Żarki) Trwa montaż nowego placu zabaw przy ul. Ofiar Katynia w Żarkach. Huśtawka, ścianka wspinaczkowa, karuzela, drabinki, piaskownica – już niedługo będą mogły z nich korzystać dzieci z żareckiego przedszkola i szkoły podstawowej.

Nowe miejsce do zabawy dla najmłodszych powstaje w sąsiedztwie przedszkola przy ul. Ofiar Katynia w Żarkach. Będą z niego korzystać zarówno przedszkolaki, jak również dzieci ze żłobka i młodszych klas szkoły podstawowej. Kilkulatkowie będą mogli korzystać z podwójnej huśtawki ze ścianką wspinaczkową, karuzeli, dwóch wież z drabinkami, bujaka i piaskownicy.

- *Koszt wykonania wraz z montażem to 26 961,00 zł* – informuje burmistrz **Klemens Podlejski**. Nowy plac zabaw to jeden z elementów większego projektu, który ma na celu upowszechnienie wysokiej jakości edukacji przedszkolnej w gminie za pomocą tworzenia nowych miejsc pracy w przedszkolu oraz doskonalenia umiejętności. Prócz tego projekt służyć ma zapewnieniu dodatkowych zajęć i lepszych warunków edukacji przedszkolnej. Projekt „Sprawny i mądry Przedszkolak" jest współfinansowany przez UE z EFS w ramach RPO WSL 2014-2020.

(es) Foto: UMiG Żarki

SEANS KINOWY Z MASECZKĄ I PISEMNYM OŚWIADCZENIEM

(Myszków) Pod koniec miesiąca otwarte zostaną kina. Dzięki temu mieszkańcy będą mogli wybrać się na seans również do Miejskiego Domu Kultury w Myszkowie. W ostatni weekend maja w repertuarze kina MDK znajdziemy polski dramat „25 lat niewinności. Sprawa Tomka Komendy".

Film miał swoją premierę jesienią ubiegłego roku, a opowiada o historii mężczyzny, który został skazany na 25 lat więzienia za zbrodnię, której nie popełnił. Tomasz Komenda spędził za kratami 18 lat. Został skazany za zgwałcenie i zabicie 15-latki. Do przestępstwa doszło 31 grudnia 1996 roku, ale nie popełnił go Tomasz Komenda. Mężczyzna został uniewinniony i przyznano mu kilkanaście milionów złotych zadośćuczynienia, choć straconych lat nie zwrócą żadne pieniądze.

Film będzie można obejrzeć w MDK w Myszkowie 29 i 30 maja (sobota, niedziela) o godzinie 18.00. Cena biletu – 15 złotych. W sali widowiskowej może przebywać maksymalnie 215 osób, a w czasie seansu trzeba mieć założoną maseczkę. Prócz tego wszyscy muszą wypełnić oświadczenie, w którym podaje się swoje imię, nazwisko, telefon kontaktowy, datę i godzinę seansu. (es)

Samoloty pasażerskie mogłyby już latać bez pilotów

Samoloty mogą latać zupełnie bez pilotów. Dobrym rezultatem zakończyły się już testowe loty bezzałogowych samolotów towarowych – zbudowanych na bazie seryjnych modeli Cessny. Nie ma już technologicznych przeszkód do wprowadzenia także autonomicznych lotów pasażerskich, jednak barierą do ich wprowadzenia jest zaufanie podróżnych. Sztuczna inteligencja już jednak teraz jest obecna w lotnictwie. Pozwala m.in. przewidywać usterki samolotów i tak zarządzać ich serwisem, by zachować płynność lotów.

– Gdyby nie to, że pasażerowie nie wsiedliby do takiego samolotu, to już byśmy latali samolotami bez pilota. Dzisiejsza wiedza i dzisiejsze systemy automatyki, sterowania, sztucznej inteligencji są już tak doskonałe. Wielu z nas ma chociażby drona, który jest statkiem powietrznym właśnie bez pilota. Można więc powiedzieć, że to już dziś jest w zasięgu, tylko że społeczeństwo nie jest gotowe. Społeczeństwo musi do tego dojrzeć, ale te prace przebiegają – przekonuje w rozmowie z agencją informacyjną Newseria Innowacje Marek Darecki, prezes Doliny Lotniczej.

Xwing, amerykański start-up specjalizujący się w technologii lotniczej, ogłosił niedawno, że zakończył testy bezzałogowego samolotu towarowego na potrzeby usług komercyjnych. Samolot Cessna Grand Caravan 208 w lutym bez pilota odbył lot z Concord w Kalifornii – od wyjechania, przez kołowanie, start, lądowanie, aż po dojazd do hangaru. Lot był zdalnie monitorowany z centrum kontroli lotów. Pakiet oprogramowania Xwing integruje się z pokładowymi systemami sterowania lotem. Obecnie firma stara się o zgodę Federalnej Administracji Lotnictwa na przeprowadzanie w samolotach modernizacji pozwalających na autonomizację lotów.

– W przyszłości nie będziemy mieć pilotów w samolocie. Sztuczna inteligencja już dzisiaj zmienia sposób, w jaki przygotowujemy nasze produkty. Inżynierowie lotnictwa mogą już obserwować samoloty i silniki w powietrzu. Jesteśmy już w stanie przewidzieć potrzebę np. dokonania jakichś prac serwisowych albo szybszego zużycia się jakiejś części. Są już algorytmy, które na to pozwalają – wskazuje Marek Darecki.

Automatyzacja lotów i procesu obsługi wiąże się jednak z problemem zapewnienia bezpieczeństwa nie tylko w kontekście schematów działania robota sterującego statkiem powietrznym.

– Sztuczna inteligencja zrewolucjonizuje świat, jednak jest też kilka wyzwań, w tym cyberbezpieczeństwo. Jeżeli rzeczywiście w samolocie nie będzie pilota, to musimy być pewni, że terrorysta nie zechce go zhakować. To są trudne rzeczy, ale od tego nie ma już odwrotu – twierdzi ekspert.

(Opr. red,) Newseria

reklama

Przychodnia Lekarska J.Kleszczewski
Zawiercie ul. Parkowa 12
pełny zakres usług
FIZJOTERAPEUTYCZNYCH
-fizykoterapia
(ćwiczenia w fizjoterapeutą)
-krioterapia
-laseroterapia
-pole magnetyczne
(magnetoterapia)
-ultradźwięki
-fonoforeza
-diatermia krótkofalowa
Przystępne ceny!
Zamawianie zabiegów:
tel. 32 67 71 496
Zabiegi wykonywane przez zespół fizjoterapeutów z tytułami magistra

eprasa.pl 8c55a4fe19

Piłka nożna, A-klasa

WEJŚCIE SMOKA W WYKONANIU TOMASZA WACOWSKIEGO

(Powiat myszkowski) W sobotę 15 maja drużyny z powiatu myszkowskiego grające w częstochowskiej A-klasie rozegrały mecze osiemnastej kolejki spotkań. Unia Masłońskie przegrała u siebie ze Startem Soborzyce 0:1, GKS Koziegłowy wygrał na własnym boisku z Olimpią Hutą Starą 6:5, a najwyżej notowana w tabeli Jura Niegowa zremisowała wyjazdowy mecz 0:0 z Pilicą Koniecpol.

W sobotę 15 maja drużyny z powiatu myszkowskiego grające w częstochowskiej A-klasie rozegrały mecze osiemnastej kolejki spotkań. Unia Masłońskie przegrała u siebie ze Startem Soborzyce 1:0. Jedyną bramkę w meczu zdobył w 80 minucie spotkania Norbert Struski. W innym spotkaniu GKS Koziegłowy wygrał 6:5. Do przerwy GKS przegrywał 0:2 po trafieniach Kamila Zasępy w 7 minucie i Adriana Raka w 20 minucie. W 50 minucie na 3:0 dla gości podwyższył Maciej Bilski. W 54 minucie bramkę kontaktową dla GKS-u zdobył po strzale samobójczym Krzysztof Kopaczewski. W odpowiedzi po minucie drugą bramkę w meczu zdobył Maciej Bilski. Piątego gola dla gości zdobył Kacper Banasiak w 62 minucie. Niesamowite wejście miał Tomasz Wacowski, który na boisku pojawił się po przerwie. Strzelił on bowiem cztery bramki w 59, 79, 81 i 85 minucie spotkania. W międzyczasie ja listę strzelców wpisał się jeszcze Dominik Szecówka. Ostatecznie mecz zakończył się wynikiem 6:5 dla Koziegłów.

Natomiast Jura Niegowa zremisowała drugi mecz z rzędu w obecnym sezonie. Tym razem w Koniecpolu z tamtejszą Pilicą 0:0.

W najbliższą sobotę 22 maja rozegrane zostaną spotkania dziewiętnastej kolejki. O godzinie 17:00 Unia Masłońskie zagra na wyjeździe z Lotem Konopiska. Jura Niegowa w tej serii spotkań miała zagrać u siebie z LZS-em Mrzygłów. W związku z wycofaniem się drużyny z Mrzygłodu, Jura wygrywa walkowerem 3:0. Natomiast GKS Koziegłowy w najbliższy weekend pauzuje.

***

GKS Koziegłowy - Olimpia Huta Stara 6:5 (0:2)

Bramki: Krzysztof Kopaczewski (54' samobójcza), Dominik Szecówka (72'), Tomasz Wacowski (59', 79', 81', 85') - Kamil Zasępa (7'), Adrian Rak (20'), Maciej Bilski (50', 55'), Kacper Banasiak (62').

Żółte kartki: Damian Kupicha, Dawid Szatan - Marek Adamus.

Składy:

GKS Koziegłowy: Damian Pędzik - Krzysztof Białas, Radosław Matyja (65' Tymoteusz Ślęczka), Damian Kupicha (85' Damian Służałek), Daniel Siwek (25' Grzegorz Zimny), Robert Szczepaniak (46' Tomasz Wacowski), Dawid Szecówka, Dominik Szecówka, Tomasz Smykla, Mateusz Sobota (60' Mourad Lemrani), Dawid Szatan. **Trener:** Oskar Napora.

Olimpia Huta Stara: Marcin Dusza - Marek Adamus, Krzysztof Kopaczewski, Kacper Banasiak, Vitalii Iov (65' Mateusz Żukiewicz), Maciej Bilski (60' Adam Dąbrowski), Adrian Rak (60' Mateusz Borecki), Michał Sitek (75' Norbert Gumułka), Przemysław Nawizowski, Tomasz Socik, Kamil Zasępa. **Trener:** Kamil Suliński.

***

Unia Masłońskie - Start Soborzyce 0:1 (0:0)

Bramki: Norbert Struski (80').

Żółte kartki: Karol Kochlik, Michał Sitak (obaj z Unii Masłoński).

Składy:

Unia Masłońskie: Daniel Kozieł - Mateusz Kopecki, Karol Kochlik, Krzysztof Wnuk (80' Kamil Rogacki), Oskar Kot, Bartosz Kleszcz (69' Kamil Skorek), Piotr Juzoń, Dawid Gurbała, Bartosz Dworaczyk, Dominik Nietresta, Michał Sitak. **Trener:** Andrzej Lewandowski.

Start Soborzyce: Dawid Urbański - Damian Sztymala, Sebastian Łopuszyński, Mateusz Kłos, Artur Mysłek, Przemysław Maciąg, Michał Grabowski, Norbert Struski, Tomasz Piekacz, Mateusz Chojnacki, Błażej Kosiń. **Trener:** Artur Mysłek.

***

Pilica Koniecpol - Jura Niegowa 0:0

Bramki: --

Żółte kartki: Kamil Rak - Norbert Pilis.

Składy:

Pilica Koniecpol: Dominik Ptak - Paweł Prokop (85' Bartłomiej Ciura), Mateusz Nowak (68' Jakub Karliński), Rafał Derejczyk, Jakub Zjawiony, Dawid Banasiński, Kamil Rak, Dawid Kowalski, Artur Derejczyk, Bartłomiej Bratoń, Mateusz Włochowicz (80' Jakub Rygałło). **Trener:** Dawid Krzętowski.

Jura Niegowa: Bartłomiej Gęsikowski - Albert Włodarski, Mateusz Pilis (61' Dawid Siwek), Przemysław Lamch, Tomasz Latos, Arkadiusz Lamch, Sebastian Lamch, Kamil Haładus (69' Kacper Pilis), Norbert Pilis, Michał Jawura, Jakub Ginter (80' Hubert Cacoń). **Trener:** Przemysław Lamch.

Wyniki osiemnastej kolejki częstochowskiej A-klasy:

Unia Masłońskie - Start Soborzyce 0:1(15 maja, godzina 17:00)
Orkan Rzerzęczyce - Czarni Starcza 0:1
GKS Koziegłowy - Olimpia Huta Stara 6:5(15 maja, godzina 17:00)
Pilica Koniecpol - Jura Niegowa 0:0(15 maja, godzina 17:00)
Lot Konopiska - Złoty Potok 4:1

Aktualna tabela częstochowskiej A-klasy grupy 2:

1. Kamienica Polska	17 - 42 - 56:21
2. Lot Konopiska	16 - 41 - 55:22
3. Jura Niegowa	17 - 41 - 57:28
4. Czarni Starcza	17 - 34 - 58:23
5. Olimpia Huta Stara	16 - 28 - 40:26
6. Start Soborzyce	17 - 26 - 34:36
7. GKS Koziegłowy	17 - 26 - 38:28
8. Pilica Koniecpol	15 - 22 - 25:24
9. LZS Mrzygłód	16 - 19 - 29:40
10. Sokół Olsztyn	16 14 - 4 - 25:46
11. Unia Masłońskie	17 - 10 - 28:67
12. Orkan Rzerzęczyce	17 - 7 - 23:64
13. Złoty Potok	16 - 3 - 18:61

Zestawy par dziewiętnastej kolejki częstochowskiej A-klasy:

Lot Konopiska - Unia Masłońskie (22 maja, godzina 17:00)
Jura Niegowa - LZS Mrzygłód (walkower dla Jury)
Kamienica Polska - Sokół Olsztyn
Olimpia Huta Stara - Orkan Rzerzęczyce
Czarni Starcza - Start Soborzyce
Złoty Potok - Pilica Koniecpol
GKS Koziegłowy (pauza)

(**tu**), **foto:** profil na FB KS Start Soborzyce

Piłka nożna, B-klasa

UDANY REWANŻ LELOVII W MYSZKOWIE

(Powiat myszkowski) W niedzielę 16 maja rozegrana została pierwsza kolejka trzeciej rundy spotkań w częstochowskiej B-klasie. W niej Lelovia Lelów miała okazję do rewanżu nad rezerwami MKS-u Myszków po ubiegłotygodniowej porażce 10:0. Niespodziewanie Lelovia pokonała w Myszkowie MKS 1:0. W innych spotkaniach GKS II Koziegłowy wygrał u siebie z Orłami Kusięta 4:2, a KS Kotowice pokonał na wyjeździe Grom Poczesna 3:0.

W niedzielę 16 maja rozegrana została pierwsza kolejka trzeciej rundy spotkań w częstochowskiej B-klasie. W niej Lelovia Lelów miała okazję do rewanżu nad rezerwami MKS-u Myszków po ubiegłotygodniowej porażce 10:0. Niespodziewanie Lelovia pokonała w Myszkowie MKS 1:0. jedyną bramkę w spotkaniu zdobył Mateusz Kapral w 73 minucie. W innym spotkaniu GKS II Koziegłowy wygrał u siebie z ostatnimi w tabeli Orłami Kusięta 4:2. Hattricka w tym meczu dla gospodarzy strzelił Grzegorz Kalarus, a jedno trafieni dołożył Patryk Skoczyński. Dla goście obie bramki zdobył Piotr Czajkowski strzelając w 44 i 75 minucie. A KS Kotowice pokonał na wyjeździe bezpośredniego rywala w tabeli Grom Poczena 3:0. Pierwsza bramka w meczu padła w 68 minucie po trafieniu Bartłomieja Hutnika. Na 2:0 w 90 minucie podwyższył Robert Surowiec, a w doliczonym czasie gry wynik spotkaniu ustalił strzelec pierwszej bramki Bartłomiej Hutnik.

W najbliższy weekend rozegrana zostanie druga kolejka trzeciej rundy spotkań w częstochowskiej B-klasie. W niej KS Kotowice podejmie u siebie, w derbach powiatu myszkowskiego MKS II Myszków. Spotkanie rozegrane zostanie w sobotę 22 maja, o godzinie 17:00. A w niedzielę 23 maja o godzinie 17:00 GKS II Koziegłowy rozegra wyjazdowy mecz z Iskrą Mokrzesz.

***

GKS II Koziegłowy - Orły Kusięta 4:2 (2:1)

Bramki: Grzegorz Kalarus (19', 47', 61'), Patryk Skoczyński (24') - Piotr Czajkowski (44', 75').

Żółta kartka: Dominik Rozpendek, Dariusz Skowron (obaj z Orłów Kusięta).

Składy:

GKS II Koziegłowy: Damian Pędzik - Dominik Włodarczyk, Paweł Skuła, Mateusz Sierka, Dominik Flacha (46' Rafał Bąk), Kamil Sławuta (46' Dominik Kustra), Mikołaj Morawski, Patryk Skoczyński (46' Szymon Bulski), Grzegorz Kalarus, Jakub Torbus (70' Oskar Napora), Bartosz Kocznur. **Trener:** Marek Piętak.

Orły Kusięta: Mariusz Nabiałek (46' Łukasz Warias) - Robert Purgal, Michał Zembik, Sebastian Kobiałka, Mateusz Nowiński (40' Artur Śpiewak), Dariusz Skowron, Oskar Garkowienko, Mateusz Klimek, Piotr Czajkowski, Dominik Rozpendek, Przemysław Purgal (46' Bartosz Skalec). **Trener:** Kamil Sowiński.

***

Grom Poczesna - KS Kotowice 0:3 (0:0)

Bramki: Bartłomiej Hutnik (68', 90'+1), Robert Surowiec (90').

Żółte kartki: nikt nie został ukarany kartką.

Składy:

Grom Poczesna: Mateusz Bielawski - Adrian Żak, Zbigniew Zdunek, Jakub Radek, Mateusz Grzyb, Adrian Bartnik (71' Damian Chwist), Jakub Pyrkosz (45' Błażej Romański), Mateusz Dobosz (45' Damian Tomala), Przemysław Wojtasik, Dominik Pietrajczuk (59' Mateusz Kaźmierczak), Bartłomiej Kędzia (67' Mateusz Krakowian). **Trener:** Patryk Kozłowski.

KS Kotowice: Tomasz Kukułka - Łukasz Turlej, Jacek Grabowski, Patryk Nowakowski, Wojciech Wiślak, Artur Cholewka, Kamil Wydrych, Gabriel Magiera, Mateusz Wydrych, Bartłomiej Hutnik, Adrian Stroka (65' Robert Surowiec). **Trener:** Dariusz Kurek.

***

MKS II Myszków - Lelovia Lelów 0:1 (0:0)

Bramki: Mateusz Kapral (73').

Żółte kartki: Przemysław Frączek, Bartłomiej Duda, Szymon Milczarek - Mateusz Kapral, Tomasz Sikora, Mateusz Miszczyk, Rafał Kiebdój.

Składy:

eprasa.pl 8c55a4fe19

Piłka nożna, IV liga kobiet

DWUCYFROWY WYNIK W SPOTKANIU Z ŚWIĘTOCHŁOWICAMI

MKS Myszków - AP Tygryski Świętochłowice 2019 10:1 (4:0)

(Myszków) W meczu dwunastej kolejki spotkań IV ligi kobiet zawodniczki MKS-u Myszków podejmowały u siebie drużynę AP Tygryski Świętochłowice 2019. W niedzielę 16 maja drużyna MKS-u rozbiła swoje rywalki wygrywając 10:1.

W niedzielę 16 maja drużyna MKS -u Myszków podejmowała na własnym boisku zawodniczki AP Tygryski Świętochłowice 2019. W meczu dwunastej kolejki spotkań IV ligi kobiet zawodniczki MKS-u zrehabilitowały się po pierwszej porażce, którego doznały w ubiegłotygodniowym meczu, wygrywając w ostatnią niedziele aż 10:1. Do przerwy Myszków prowadził 4:0 po golach Jesicki Godowskiej w 13 minucie, Mai Ostaszewskiej w 21 minucie, Martyny Mystek w 25 minucie oraz Patrycji Tkacz w 37 minucie. Po zmianie stron bramki dla MKS-u dołożyły Jesica Godowska, Maja Ostaszewska, Milena Ziębińska, Dagmara Wieczorek oraz dwa Izabela Kuźniak. Jedyną bramkę dla Świętochłowic zdobyła Alicja Fąfara w 64 minucie.

W najbliższą niedzielę 23 maja o godzinie 11:00 zawodniczki MKS Myszków zagrają na wyjeździe w meczu na szczycie z MTS-em Knurów.

***

MKS Myszków - AP Tygryski Świętochłowice 2019 10:1 (4:0)

Bramki: Jesica Godowska (13’, 83’), Maja Ostaszewska (21’, 54’), Martyna Mystek (25’), Patrycja Tkacz (37’), Milena Ziębińska (57’), Dagmara Wieczorek (75’), Izabela Kuźniak (78’, 89’) - Alicja Fąfara (64’).

Żółte kartki: nikt nie został ukarany kartką.

Składy:

MKS Myszków: Martyna Bereza - Klaudia Heblik (72’ Daria Polańska), Maja Ostaszewska (57’ Dagmara Wieczorek), Milena Ziębińska, Patrycja Tkacz, Paulina Kowalska (80’ Karolina Wojtkiewicz), Jesica Godowska, Karolina Borowiecka, Kludia Nowak, Karolina Woźniakowska, Martyna Mystek (70’ Izabela Kuźniak). **Trener:** Tomasz Dusza.

AP Tygryski Świętochłowice 2019: Iwona Baran - Weronika Bystrzowska (75’ Sylwia Rębielak), Marlena Wyciślik, Aleksandra Pieniążek, Weronika Jeziorowska, Roksana Olszak, Wiktoria Nowakowska, Dagmara Jesionek (70’ Vanessa Prochota, Alicja Fąfara (82’ Kamila Nowak), Alicja Kałuża (80’ Emilia Torz), Paulina Stefańska (55’ Alicja Rębielak). **Trener:** Krzysztof Śróda.

Wyniki dwunastej kolejki spotkań IV ligi kobiet:

KS Niepokorni Orzesze - KP Warta Zawiercie 1:2

MKS Myszków - AP Tygryski Świętochłowice 2019 10:1

MTS Knurów - KKS Polonia Tychy 3:2

Mikołów UKKS Katowice (pauza)

Aktualna sytuacja w tabeli IV ligi kobiet:

1. MKS Myszków	10 - 27 - 50:8
2. MTS Knurów	9 - 21 - 35:9
3. KKS Polonia Tychy	8 - 18 - 25:7
4. KP Warta Zawiercie	9 - 9 - 10:49
5. AP Tygryski Świętochłowice 2019	7 8 - 9 - 20:40
6. KS Niepokorni Orzesze	8 - 4 - 17:27
7. Mikołów UKKS Katowice	10 - 4 - 7:24

Zestawy par trzynastej kolejki spotkań IV ligi kobiet:

KP Warta Zawiercie - AP Tygryski Świętochłowice 2019 (22 maja, godzina 14:30)

MTS Knurów - MKS Myszków (23 maja, godzina 11:00)

Spotkanie zaległej siódmej kolejki spotkań IV ligi kobiet:

KKS Polonia Tychy - KS Niepokorni Orzesze

(**tu**), **foto:** profil na FB AP Tygryski Świętochłowice 2019

MKS II Myszków: Mateusz Wosik - Igor Sychowicz, Bartosz Wawryło (62' Damian Lampa), Kacper Niedzielski (85’ Damian Wojtasik), Bartłomiej Duda, Szymon Milczarek, Bartłomiej Mazanek, Kamil Błaszczyk (45' Kamil Kiełbik), Jakub Świeboda Piotr Nowakowski, Przemysław Frączek (76' Mateusz Rusek). **Trener:** Piotr Nowakowski.

Lelovia Lelów: Rafał Kiebdój - Mateusz Kapral, Grzegorz Walasek, Mateusz Miszczyk (86’ Sławomir Klecz), Tomasz Sikora, Piotr Mróz (90' Mateusz Pikos), Konrad Jędruszek, Paweł Kaczmarzyk (80' Mateusz Mucha), Grzegorz Jędruszek, Dawid Gęsikowski, Marcin Magiera (90’+1 Damian Kapral). **Trener:** Rafał Kiebdój.

Wyniki piętnastej kolejki częstochowskiej B-klasy:

MKS II Myszków - Lelovia Lelów 0:1

Dąbrowianka Dąbrowa Z. - Iskra Mokrzesz 3:5

Grom Poczesna - KS Kotowice 0:3

GKS II Koziegłowy - Orły Kusięta 4:2

Aktualna tabela częstochowskiej B-klasy:

1. MKS II Myszków	15 -36 - 64:15
2. Lelovia Lelów	15 - 29 - 43:30
3 Dąbrowianka Dąbrowa Z.	15 - 28 - 35:35
4. Iskra Mokrzesz	15 - 26 - 35:28
5. GKS II Koziegłowy	15 - 19 - 21:27
6. Grom Poczesna	15 - 18 - 31:42
7. KS Kotowice	15 - 17 - 36:52
8. Orły Kusięta	15 -3 - 16:53

Zestawy par szesnastej kolejki częstochowskiej B-klasy:

KS Kotowice - MKS II Myszków (22 maja, godzina 17:00)

Lelovia Lelów - Grom Poczesna

Iskra Mokrzesz - GKS II Koziegłowy (23 maja, godzina 17:00)

Orły Kusięta - Dąbrowianka Dąbrowa Z.

(**tu**), **foto:** profil na FB KS-u kotowice

Piłka nożna, Puchar Polski

GŁADKIE ZWYCIĘSTWO MKS-U W PIERWSZEJ RUNDZIE PUCHARU POLSKI

LKS Krzyżanowice – MKS Myszków 0:3 (0:3)

(Myszków) W środę 12 maja piłkarze MKS Myszków rozegrali mecz pierwszej rundy Pucharu Polski na szczeblu Śląskim. Ich rywalem była drużyna grająca na co dzień w klasie okręgowej LKS Krzyżanowice. Spotkanie zakończyło się zwycięstwem MKS 3:0, co dało awans do drugiej rundy, w której Myszków zmierzył się z LKS-em Orzeł Łękawica. Wynik i opis tego meczu w kolejnym wydaniu gazety.

W środę 12 maja piłkarze MKS Myszków rozegrali mecz pierwszej rundy Pucharu Polski na szczeblu Śląskim. Ich rywalem była drużyna grająca na co dzień w klasie okręgowej LKS Krzyżanowice. MKS Myszków od początku spotkania uzyskali sporą przewagę, którą w pierwszej połowie udokumentowali trzema golami. Pierwsza bramka padła w 17 minucie po zagraniu Emmanuela Sarki do Pawła Marchewki, który płaskim strzałem z 16 metra dał prowadzenie naszej drużynie. W 40 minucie wynik podwyższył Eryk Krupa, wykonując rzut wolny z 24 metra. Posłał piłkę nad murem i mimo interwencji bramkarza trafił w okienko. W 43 minutcie na 3:0 podwyższył strzelec pierwszej bramki Paweł Marchewka, tym razem finalizując zespołową akcję, po podaniu Marcina Kowalskiego, w sytuacji sam na sam z bramkarzem strzelił obok niego i ustalił wynik meczu.

Po przerwie przewaga myszkowian nadal była wyraźna. Trener Marcin Domagała dał szansę gry kilku zawodnikom, ale żaden z nich nie potrafił zamienić dogodnych okazji na bramkę.

- Trzy zmiany w przerwie i trzy w trakcie drugiej połowy to były planowane roszady. Wprawdzie zacięła się nam skuteczność, ale sama gra nadal była pod nasze dyktando aż do momentu, w którym sędzia, widząc, że nadciąga burza, zakończył mecz. Zdążyliśmy uciec do szatni, w której godzinę czekaliśmy aż nawałnica minie. Mieliśmy więc okazję poznać wyniki pozostałych meczów pucharowych i żałuję, że w kolejnej fazie rozgrywek nie trafimy na Ruch Chorzów. Liczyłem bowiem na spotkanie na boisku z trener chorzowian Łukaszem Beretą. Ale skoro nie ma Ruchu to weźmiemy co los da. - skomentował trener Marcin Domagała.

***

LKS Krzyżanowice – MKS Myszków 0:3 (0:3)

Bramki: Paweł Marchewka (17’, 43’), Eryk Krupa (40’).

Żółte kartki: Patryk Antończak - Paweł Mazurek.

Składy:

LKS Krzyżanowice: Michał Fulneczek - Radosław Minta, Patryk Antończak, Łukasz Reinhard, Adam Tymiński, Patryk Gałązka (46’ Przemysław Szewieczek), Tobiasz Wodecki, Marcin Stachurski, Łukasz Musioł, Adam Turkiewicz (46’ Marcin Przybyła), Dawid Michalak (46’ Marcin Pawłowski). **Trener:** Mariusz Adaszek.

MKS Myszków: Rafał Kotecki - Bartosz Braksator (70’ Bartłomiej Mazanek), Marcin Mączka, Igor Sychowicz, Paweł Mazurek (75’ Marcel Gieroń), Dominik Marek (46’ Michał Kowalczyk)

Eryk Krupa, Paweł Marchewka (46’ Jakub Matyja), Marcin Kowalski (46’ Maciej Swatek), Jacek Jarnot (64’ Jan Rybaniec), Emmanuel Sarki. **Trener:** Marcin Domagała.

Wyniki par pierwszej rundy Pucharu Polski na szczeblu Śląskim:

Szombierki Bytom – Rekord Bielsko-Biała 0:1

Pniówek-74 Pawłowice – Ruch Chorzów 3:1

Kuźnia Ustroń – Górnik II Zabrze 1:4

LKS Krzyżanowice – MKS Myszków 0:3 (12 maja, godzina 17:30)

Pary drugiej rundy Pucharu Polski Śląskiego ZPN:

KS Unia Dąbrowa Górnicza - Górnik II Zabrze

MKS Myszków - LKS Orzeł Łękawica (spotkanie zaplanowane na 19 maja, wynik i opis spotkania w kolejnym wydaniu gazety)

Unia w Kaletach - BTS Rekord bielsko-biała

KS ROW 1964 Rybnik - GKS Pniówek 74 Pawłowice (**tu**), **foto:** profil na FB LKS-u Krzyżanowice

eprasa.pl 8c55a4fe19

Piłka nożna, IV liga

PIERWSZA PORAŻKA MKS-U POD WODZĄ TRENERA DOMAGAŁY

MKS Myszków - RKS Raków II Częstochowa S.A. 0:3 (0:0)

(Myszków) W sobotę 15 maja piłkarze MKS Myszków podejmowali na własnym boisku lidera tabeli IV ligi śląskiej. W meczu 28. kolejki Zina IV rywalem MKS-u były rezerwy Rakowa Częstochowy. Po dość wyrównanej pierwszej połowie, drugie 45 minut rozpoczęło się idealnie dla gości, którzy szybko wyszli na dwubramkowe prowadzenie i do końca kontrolowali spotkanie.

Bramkarz MSK-u Bartosz Kucharski trzykrotnie muiał wyciągać piłkę z siatki w meczu z lidrem tabeli

W sobotę 15 maja piłkarze MKS Myszków podejmowali na własnym boisku lidera tabeli IV ligi śląskiej. W meczu 28. kolejki Zina IV rywalem MKS-u były rezerwy Rakowa Częstochowy. Pierwsza połowa meczu nie wyglądała na spotkanie lidera z drużyną walczącą o utrzymanie. Obie drużyny grały jak równy z równym. Podopieczni Marcina Domagały stworzyli kilka dogodnych okazji do strzelenia bramki, jednak bramkarz Rakowa popisywał się świetnymi interwencjami. Pierwsza połowa nie przyniosła goli dla żadnej z drużyn.

Na początku drugiej połowy MKS stracił dwie bramki w odstępie 4 minut. W 56 minut Hubert Tylec wykorzystał błąd środkowego obrońcy MKS-u i technicznym strzałem z 17 metra posłał piłkę tuż przy słupku. W 59 minucie Kowalczyk mógł doprowadzić do wyrównania, gdy dostał podanie zza linię obrońców i w sytuacji sam na sam z bramkarze Rakowa nie wykorzystał okazji. W odpowiedzi częstochowianie rozpoczęli atak, którego efektem była bramka Przemysława Oziębały. Po utracie dwóch bramek MKS nadal starał się o korzystny wynik dla siebie, jednak tego dnia bramkarz Rakowa Oskar Kubik był nie do pokonania. W 90 minucie wynik spotkania ustalił Mateusz Skibiński.

W najbliższą sobotę 22 maja, o godzinie 11:00 MKS Myszków rozegra wyjazdowy mecz z Wartą Zawiercie.

***

MKS Myszków - RKS Raków II Częstochowa S.A. 0:3 (0:0)

Bramki: Przemysław Mizgała (56'), Przemysław Oziębała (59'), Mateusz Skibiński (90').

Żółta kartka: Marcin Mączka - Jakub Budnicki, Michał Mizgała.

Składy:

MKS Myszków: Bartosz Kucharski – Paweł Mazurek, Marcel Gieroń, Jakub Matyja, Dominik Marek (70' Michał Kowalczyk), Emmanuel Sarki (62' Jan Rybaniec), Marcin Mączka, Bartosz Braksator (62' Jacek Jarnot), Eryk Krupa (80' Maciej Swatek), Marcin Kowalski, Paweł Marchewka. **Trener:** Marcin Domagała.

RKS Raków II Częstochowa S.A.: Oskar Kubik - Artur Lenartowski, Przemysław Oziębała (65' Mateusz Piątkowski), Michał Mizgała, Jakub Budnicki, Radosław Dzierbicki, Dawid Danilczyk, Przemysław Mizgała (85' Krystian Ślęzak), Adrian Balboa (85' Mateusz Skibiński), Kamil Chiliński, Hubert Tylec (85' Adrian Krysik). **Trener:** Tomasz Kuźma.

Wyniki dwudziestej ósmej kolejki IV ligi śląskiej grupy 1:

MKS Śląsk Demarko Świętochłowice - GKS Gwarek Ornontowice 2:1
BKS Sarmacja Będzin - KP Warta Zawiercie 0:1
MKS Myszków - RKS Raków II Częstochowa S.A. 0:3
LKS Przemsza Siewierz - RKS Grodziec 4:1
MLKS Znicz Kłobuck - LKS Drama Zbrosławice 3:0
KS Polonia Łaziska Górne - LKS Unia Kosztowy 3:1
KS Ruch Radzionków - KS Unia Dąbrowa Górnicza 1:1
TS Szombierki Bytom - AKS Mikołów 2:1
BKS Sarmacja Będzin (pauza)

Aktualna tabela IV ligi śląskiej grupy 1:

1. RKS Raków II Częstochowa S.A.	27	60	57:15	
2. KS Unia Dąbrowa Górnicza	27	48	46:35	
3. KP Warta Zawiercie	27	48	60:31	
4. MLKS Znicz Kłobuck	26	48	49:27	
5. KS Ruch Radzionków	26	47	39:25	
6. KS Polonia Łaziska Górne	26	40	45:56	
7. LKS Unia Kosztowy	27	39	49:47	
8. GKS Gwarek Ornontowice	26	36	34:34	
9. TS Szombierki Bytom	26	35	31:37	
10. JSP Szczakowianka	26	34	45:49	
11. MKS Myszków	26	34	35:40	
12. LKS Przemsza Siewierz	26	34	33:36	
13. MKS Śląsk Demarko Świętochłowice	26	32	36:47	
14. AKS Mikołów	27	32	31:31	
15. BKS Sarmacja Będzin	27	30	32:38	
16. LKS Drama Zbrosławice	26	24	35:49	
17. RKS Grodziec	26	8	22:82	

Zestawy par dwudziestej dziewiąte kolejki IV ligi śląskiej grupy 1:

KP Warta Zawiercie - MKS Myszków (22 maja, godzina 11:00)

RKS Raków II Częstochowa S.A. - KS Ruch Radzionków

KS Unia Dąbrowa Górnicza - KS Polonia Łaziska Górne

LKS Drama Zbrosławice - MKS Śląsk Demarko Świętochłowice

BKS Sarmacja Będzin - LKS Przemsza Siewierz (22 maja, godzina 13:00)

LKS Unia Kosztowy - TS Szombierki Bytom

JSP Szczakowianka - MLKS Znicz Kłobuck

GKS Gwarek Ornontowice - RKS Grodziec (**tu**)

SPONSORZY KLUBU MKS MYSZKÓW

eprasa.pl 8c55a4fe19

Od niedzieli ważna zmiana dotycząca zgłoszeń do ubezpieczeń

16 maja wchodzi w życie ważna zmiana dotycząca zgłoszeń do ubezpieczeń. W dokumentach zgłoszeniowych - ZUS ZUA i ZUS ZZA – trzeba będzie wykazywać kod wykonywanego zawodu. - Pozwoli to oszacować, w których zawodach występuje największa zachorowalność i w jakich okresach - wskazuje prof. Gertruda Uścińska, prezes Zakładu Ubezpieczeń Społecznych.

W najbliższą niedzielę wchodzą w życie zmiany w ustawie o systemie ubezpieczeń społecznych w zakresie danych przekazywanych w zgłoszeniu do ubezpieczeń. Dotyczą one obowiązku wykazywania w formularzach zgłoszeniowych informacji o wykonywanym przez ubezpieczonego zawodzie.

Po co kod zawodu?

- Informacja o wykonywanym zawodzie jest kluczowa przy prowadzeniu monitoringu zawodów deficytowych i nadwyżkowych, analiz czy prognoz dotyczących rynku pracy i przemian struktury społecznej w Polsce. Ponadto pozwolą one oszacować, w których zawodach występuje największa zachorowalność i w jakich okresach. Pragnę uspokoić przedsiębiorców, że dane będą wykorzystywane głównie do celów statystycznych - mówi prezes ZUS prof. Gertruda Uścińska.

Zwraca uwagę, że wykonywany zawód jest cenną informacją przy budowaniu polityki państwa na najbliższe lata, w tym zdrowotnej. - Kod zawodu pozwoli na analizę orzekanego stopnia niezdolności do pracy – w korelacji z wiekiem i wykonywanym zawodem czy ocenie poziomu wysokości świadczeń – w korelacji z zawodem. Oprócz tego zgromadzone dane będą pomocne przy przeprowadzaniu bilansu wpływów składek do FUS i wydatków na świadczenia dla wybranych grup zawodowych - dodaje szefowa ZUS.

Potrzeba pozyskiwania przez Zakład Ubezpieczeń Społecznych danych dotyczących wykonywanego przez ubezpieczonego zawodu wynika także z coraz liczniejszych przypadków zgłaszania zapotrzebowania na dane statystyczne m.in. przez ministerstwa, Główny Urząd Statystyczny, instytuty naukowo-badawcze oraz uczelnie.

Zmianie ulegną wzory formularzy ZUS ZUA i ZUS ZZA

W formularzu ZUS ZUA - zgłoszenie do ubezpieczeń/zgłoszenie zmiany danych osoby ubezpieczonej – uaktywnione zostanie pole 01 „Kod wykonywanego zawodu" w bloku X. Natomiast w formularzu ZUS ZZA - zgłoszenie do ubezpieczenia zdrowotnego/zgłoszenie zmiany danych w bloku V zostanie dodane pole 02 – „Kod wykonywanego zawodu" oraz zmieni się opis bloku V na: Kod tytułu ubezpieczenia i kod wykonywanego zawodu.

- Obowiązek podawania kodu wykonywanego zawodu w dokumentach zgłoszeniowych do ZUS będzie dotyczył tylko tych formularzy składanych od 16 maja 2021 r. To od tej daty nie będzie już można wykorzystywać dotychczasowych wzorów dokumentów ZUS ZUA i ZUS ZZA - informuje Beata Kopczyńska, regionalny rzecznik prasowy ZUS województwa śląskiego.

Kod wykonywanego zawodu musi być zgodny z klasyfikacją zawodów określoną przepisami rozporządzenia Ministra Pracy i Polityki Społecznej z 7 sierpnia 2014 r. w sprawie klasyfikacji zawodów i specjalności na potrzeby rynku pracy oraz zakresu jej stosowania. Do nowych przepisów dostosowany będzie także Program Płatnik oraz aplikacja ePłatnik. Począwszy od 16 maja udostępnione będą nowe wzory dokumentów w tych programach. Opr. red

Burmistrz Miasta i Gminy Żarki
informuje,
że Zarządzeniem
nr 23/2021 z dnia 17 maja 2021r.
został sporządzony wykaz
nieruchomości przeznaczonych
do dzierżawy.
Wykaz został wywieszony na tablicy ogłoszeń w tut. Urzędzie oraz na stronach internetowych Urzędu na okres
od 21.05.2021 r. do 14.06.2021 r."

eprasa.pl 8c55a4fe19

OGŁOSZENIA DROBNE

USŁUGI

AMSTAR Kancelaria prawno-podatkowa Antoni Starowicz - obsługa prawna, księgowa, kadrowo płacowa, restrukturyzacja przedsiębiorstw- Myszków ul. Jana Pawła II 10 tel. 34 3135693, www.kancelariastarowicz.pl

PRANIE, CZYSZCZENIE Karcherem dywanów, tapicerek. 500/200-337

Wycinka drzew ze zwyżki oraz metodą alpinistyczną, karczowanie działek. Firma Alpistom Tel. 507/550-862

Heblowanie, obróbka drewna. 724-111-245

Kompleksowe usługi malowania dachów, www.alpistom.pl, 507/550-862

AZBEST demontaż i utylizacja 791-973-030

Usługa walcem 15t, spycharka, przyczepa niskopodwoziowa, samochód z HDS, koparki kołowe i gąsiennicowe, ładowarka HSW 534. 693-464-195, 606-667-269, 608-503-154

Naprawa pralek, lodówek. Ul.Kościuszki 11. (34)313-17-11, 507-897-698

Naprawa: kuchnie gazowo-elektryczne lodówki, zmywarki, witryny, lady, pralki automatyczne, wirnikowe, wirówki, montaż klimatyzacji w budynkach, kurtyny powietrzne, instalacje elektryczne. Tel. 506/655-874

Usługi hydrauliczne 884-003-259

Usługi remontowe- kompleksowo. T.502/702-175

Wywóz szamba od 1do 8 m3 605-676-963

Radca Prawny Jadwiga Kwiecień Kancelaria Prawna Sp.k Myszków ul. Kwiatkowskiego 1/18a, tel. 791-732-142, e-mail : radca@jadwiga-kwiecien.pl, www. jadwigakwiecien. pl- porady prawne i procesy w sprawach: cywilnych (zasiedzenie, uwłaszczenie, spadki, zachowek, podział majątku, odwołanie darowizny), rodzinnych (rozwód, alimenty, władza rodzicielska), rent i emerytur, karnych, upadłość konsumencka

Pranie dywanów tapicerek tel 666

CZYSZCZENIE DYWANÓW, tapicerek, posadzek, OZONOWANIE. Tel. 504/369-534

Usługi Szewskie Kompleksowa naprawa obuwia- toreb-kurtek nabijanie nap i guzików 731-769-509

Wyburzenia, likwidacja Sklepy, Firmy od A do Z 517-557-974

Wycinka, podcinka drzew alpinistycznie i zwyżką, karczowanie działek. 510-564-021

Koszenie trawy, prace różne (nietypowe) tel. 600-826-895

Oferuję usługi transportowe materiałów sypkich wywrotką o ładowności do 10 ton. Możliwość transportu węgla bezpośrednio z kopalni. Zapraszam do stałej współpracy. 693-420-732

Fotografia ślubna, dziecięca i inne. www.pawelbacior.pl tel.507-312-484

USŁUGI-ZLECĘ

Zlecę oczyszczanie stawu z zarośli tel.693-464-424

USŁUGI BUDOWLANE

TYNKI maszynowe. 509-574-010, 34-313-28-41

Instalacje C.O., wodno- kanalizacyjne, gazowe. Doradztwo, transport materiałów gratis, VAT 8%. Tel. 604/503-175

DOCIEPLENIA BUDYNKÓW, solidnie, fachowo i terminowo. Wieloletnie doświadczenie, kosztorys gratis. Tel. 502/702-175, www.agra-docieplenia.pl

MALOWANIE, gipsowanie, płytki, struktura, sufity podwieszane. Tel.603-075-050

MUROWANIE budynków, tynki, docieplenia, więźby dachowe, ogrodzenia. Tel.603-075-050

Docieplenia budynków, malowanie elewacji, tynki- silikonowe, akrylowe, żywiczne i inne. Podbitki dachowe, montaż parapetów. 666-034-268

Wylewki maszynowe miksokretem. 519-605-589

REMONTY I WYKOŃCZENIA: GIPSOWANIE, PODWIESZANE SUFITY, KAFELKOWANIE. TANIO, SOLIDNIE. FAKTURA VAT535-018-011

DACHY więźby usługi dekarskie, podbitki, zadaszenia tarasów. 508-453-992

DACHY więźby, usługi dekarskie, podbitki, zadaszenia tarasów. 508-454-992

Kafelkowanie, remonty 884-003-259

Więźby dachowe, krycie, deskowanie, rynny, remonty, przebudowy. Tel.603-968-668 502-023-510

Instalacje c.o., woda, gaz- MONTAŻ KOTŁÓW GAZOWYCH 8% VAT na materiał. Wycena i transport gratis Tel.601/740-919

Gładzie, malowanie. 668-139-360

Profesjonalne wykańczanie wnętrz, adaptacja poddaszy, łazienki, tarasy, balkony. Tanio i solidnie. Zapraszam. 788-474-118

Roboty ziemne: Usługi koparko- ładowarką, wykopy, usuwanie korzeni, niwelacja, piasek I i II gatunek, ziemia, kruszywa i inne 504-933-443, 503-583-956

Blacharstwo budowlane, kompleksowe pokrycia dachowe- więźby, ocieplenia poddaszy i podbitki. Blachy i więźby na zamówienie. Garaże 739/011-775

Usługi koparkoładowarką, fundamenty, wykopy, niwelacje terenu itp. 602-765-058

Docieplenia budynków kompleksowo tel. 691-701-301

Wylewki maszynowe. Duże doświadczenie tel. 506-052-057

Wylewki maszynowe. Duże doświadczenie tel. 506-052-057

Wylewki Mszynowe tel. 667-209-144

Prace ziemne, wykopy, niwelacja terenu, wyburzenia. Tel. 792-909-555

Gładzie giposowe. 884-003-259

Usługi dekarskie kompleksowe tel. 503-819-363

Malowanie dachów i konstrukcji stalowych tel. 503-819-363

SPRZEDAM-DZIAŁ BUDOWLANY

Drewno opałowe, kominkowe, zrzyny. 724-111-245

Deski, tarcica budowlana. 724-111-245

Promocja- węgiel- od 620zł/ tona. Kruszywa drogowo-budowlane oraz piaski. 693-464-195, 606-667-269

Rury mostkowe dwuwarstwowe, karbowane (na przepusty, K2KAN). 693-464-195, 606-667-269, 608-503-154

Drewno opałowe w klockach. 510-564-021

Sprzedam cegłę klinkierową, czerwona, pełna. 3 palety. 607-811-795

Okno PCV 143,5x 206. 691-072-528

Wyprzedaż tanich płytek! 691-072-528

DOM i OGRÓD

Szkółka Krzewów Ozdobnych „Orchidea" Myszków ul. Kościuszki 195 poleca kwiaty jednoroczne, rabatowe, byliny.

Koszenie traw, podcinanie tuji, krzewów, wycinka drzew. 510-564-021

Przyjmę ziemię tel. 535-386-251

Drewno opałowe i kominkowe 693-508-802

Sprzedaż ziemi ogrodowej, piasku, kruszyw dolomitowych oraz wapna nawozowego. 693-420-732

NAUKA

Matematyka. 663/364-028

BIOLOGIA- 503-077-360

DAM PRACĘ

ZATRUDNIĘ BRUKARZY I POMOCNIKÓW. TEL. 510-388-048

Przyjmę do dociepleń. Atrakcyjne warunki. Ubezpieczenie. Solidne zarobki. Praca cały rok. Szkolenia, rozwój. 508-830-837

Przyjmę do prac ogólnobudowlanych, wykończeniowych, glazurniczych, również do przyuczenia. Atrakcyjne warunki. Ubezpieczenie. Praca cały rok. 508-830-837

Spawacza zatrudnię. Praca stała w Myszkowie. Spawanie drobnych konstrukcji. Atrakcyjne warunki. 508-830-837

Przyjmę kierowcę na emeryturze C+E z kartą. Praca na miejscu do 100 km tel.604-409-779

Przyjmę kierowcę z Myszkowa na emeryturze z kat B do rozwożenia węgla tel.604-409-779

Kobietę do sprzedaży precli. 696-906-808

Zakłady Mięsne w Siedlcu g. Janów zatrudni kierowcę i konserwatora-mechanika do utrzymania ruchu tel. 601-537-269

Zakład Mięsny w Siedlcu zatrudni masaży do rozbioru mięsa tel. 601-537-269

Przyjmę do prac budowlanych. 692-590-241

Przyjmę do biura. 513-076-860

Przyjmę do dociepleń. Wysokie stawki. 504-362-205

Przyjmę do montażu fotowoltaiki. 504-362-205

PPHU POLBUT zatrudni osoby do produkcji obuwia na stanowiska; Krojczy, Szyjąca, Stołowa, Szarfowanie, Wszywanie texonu, Monter obuwia, Obszywanie gotowego obuwia. Kontakt telefoniczny pod numere: 607-913-231 w godzinach 08.00 - 14.00 lub e-mail: polbut@polbut.pl

Przyjmę mężczyznę do produkcji choinek sztucznych - magazynier, kołowrotek 602-719-504

Firma Sosna zatrudni pracownika przy produkcji choinek sztucznych - dekorowanie choinek, brokatowanie, cięcie wąsów. Więcej tel 698-412-666

Zatrudnię kierowcę do handlu obwoźnego tel. 796-111-032

CLAREX Firma zajmująca się produkcją choinek sztucznych oraz innych ozdób świątecznych, zatrudni pilnie osobę do pracy przy kołowrotku. Oferujemy pracę w miłej atmosferze w firmie o ugruntowanej pozycji na rynku zarówno polskim jak i światowym. Praca całoroczna. Dobre zarobki i warunki pracy. tel. 783-820-810

Producent Choinek zatrudni kobiety na stanowisko monter gałęzi, praca całoroczna, umowa o pracę, miejsce pracy Mysłów. 34-314-10-98, 502-276-559

Zatrudnię księgową z doświadczeniem w pełnej księgowości. Gmina Janów. 603-916-855

Starsza pani z Myszkowa, w dobrym stanie zdrowia, chodząca, pogodna, poszukuje opieki i wsparcia w codziennych czynnosciach. Czeka na ciepła i uczciwa osobe. Wszystkie szczegóły do ustalenia. Tel. 502-842-845

Zatrudnię brukarza i pomocnika brukarza tel. 606-938-421

Zatrudnię kierowcę do rannego rozwożenia towaru, na pół etatu tel. 601-537-269

Zatrudnię pracownika na docinanie dodatków obuwniczych mile widziana oferta pracownika emeryta tel. 609-773-722

Przyjmę do pracy szyjące, stołowe. Rejestracja, stała praca. 600-012-082

Mechanika na stałe przyjmę. Darex tel. 604-409-779

Przyjmiemy pomocnika mechanika. Darex Myszków. 604-409-779

Poszukujemy Lidera Zmianowego, Myszków- Serix, e-mail: malgorzata.

eprasa.pl 8c55a4fe19

wanot@serix-bis.com.pl

Firma,Barbara" przyjmie do pracy przy produkcji zniczy. Praca polega na zdobieniu/składaniu zniczy.Oferujemy pracę w miłej atmosferze. Praca całoroczna w Mysłowie, gmina Koziegłowy. Tel: 604-656-504

Zatrudnimy przy obsłudze maszyny produkującej elementy odzieży roboczej. Nie wymagamy żadnego doświadczenia, jedynie chęć do pracy. Mile widziana znajomość obsługi maszyn krawieckich, jednak nie jest to wymagane.Możliwe pełne zatrudnienie, po upływie okresu próbnego.tel. 605-613-255.

Zatrudnimy do pracy chałupniczej krawcową, wymagane własne maszyny. Praca dotyczy szycia bluz polarowych, prostych spodni i innych. Po więcej informacji dotyczących zatrudnienia zapraszamy do kontaktu. 605-613-255

Przyjmę pracowników do prac remontowo- budowlanych, możliwość przyuczenia tel. 517-021-758

Przyjmę do pracy kierowcę w transporcie międzynarodowym prawo jazdy kat C+E, paszport, dyspozycyjność mile widziana, znajomość j.angielskiego w mowie, znajomość przepisów dotyczących transportów towarów, obsługi naczep typu chłodnia, kierunki Gracja, Bułgaria, kraje bałkańskie tel. 501-388-600

Firma Conexx zatrudni trasera, pomocnika trasera oraz spawaczy. Mile widziane doświadczenie. CV prosimy składać meilowo na adres praca@conexx.pl z dopiskiem TRASER lub SPAWACZ bądź osobiście w siedzibie firmy Conexx Sp. z o. o., ul. Przemysłowa 4, 42-300 Myszków

IMPERIA DYLAND
SYSTEMY OSŁON OKIENNYCH
Myszków Słowackiego 88
/Baza Jurajskiej/
czynne pn – pt 8:00-16:00

NAJTANIEJ!
NAJSZYBCIEJ!
NAJLEPIEJ!
- MARKIZY, PERGOLE
- ROLETY WEWNĘTRZNE
- ŻALUZJE POZIOME I PIONOWE
- SYSTEMY SZYN ALUMINIOWYCH
- KARNISZE
- POMIAR, MONTAŻ, WYCENA

tel kom. 517 369 743
34 313 42 96

Ekipę do tynków maszynowych. Praca na domkach. Forma zatrudnienia do uzgodnienia Tel. 509-574-010, 34-313-28-41

W ZWIĄZKU Z DYNAMICZNYM ROZWOJEM FIRMY PROTECTOR OCHRONA ZATRUDNI OSOBĘ Z UMIARKOWANYM LUB ZNACZNYM STOPNIEM NIEPEŁNOSPRAWNOŚCI DO DOZOROWANIA OBIEKTÓW. KONTAKT W GODZINACH 9.00 - 15.00 502-382-044 LUB W SIEDZIBIE FIRMY MYSZKÓW UL.SŁOWACKIEGO 72

Przyjmę operatora koparki, walca, maszyn drogowych, monterów sieci wod-kan. 668-230-099

Przyjmę do pracy kobietę do produkcji stroików sztucznych, możliwość przyuczenia tel. 886-032-207

Przyjmę do pracy szwaczkę, stołową najlepiej z okolic Niegowy tel. 509-173-302

Zatrudnię brukarzy. Praca od zaraz. Tel. 503-051-902, 500-262-320

Pizzeria Caprii zatrudni kelnerkę, pomoc, sprzątaczkę. Więcej informacji w lokalu bądź pod nr tel. 692-438-373

Firma ANMA - Koziegłowy oferuje pracę całoroczną przy produkcji choinek sztucznych na różnych stanowiskach. Pełne świadczenia, umowa o pracę, wysokie wynagrodzenia. Kontakt telefoniczny: 509851312 lub CV na e-mail: anma.choinki@op.pl

Zatrudnię pomocnika do prac ciesielsko- dekarskich 508-454-992

Przyjmę do pracy do montażu obuwia, praca od zaraz, Żarki firma Victor tel. 502-785-433

Warsztat Lakierniczy przyjmie do pracy na stanowisko lakiernik lub na stanowisko pomocnik lakiernika tel. 691-389-879

Przyjmę murarzy i pracowników budowlanych Bardzo dobre warunki tel. 606-109-784

Zatrudnimy przy produkcji łańcuchów Galmet Myszków 602-652-090

Przyjmę do pracy elektryka z uprawnieniami Sep, umowa o pracę tel. 34-313-10-66 wew. 30

DAREX® PHU
zatrudnimy:
KIEROWCĘ trasa
POLSKA- NORWEGIA
oraz na szkoczka
Informacja tel. 604/ 409-779

SZUKAM PRACY

Poszukuję pracy do opieki przy osobie starszej w okolicach Myszkowa tel. 514-649-446

SPRZEDAM

Sprzedam Franię 661-682-280

Pralki automatyczne, lodówki, kuchnie gazowe oraz naprawa. Tel. 506-655-874

Sprzedam rowery. 661-682-280

Meble, lodówka, kuchnia gazowa. stan dobry. 784-429-155

Rower górski w dobrym stanie za 50 zł tel. 886-897507

Sprzedam ocynkowane słupki ogrodzeniowe profile zamknięte różne rozmiary. 791-447-712

Wózek dziecięcy 3 w jednym Quinny, niebieski tanio, tel. 661-546-008

Sprzedam tanio meble pokojowe tel. 530-852-268

Piec CO tel. 514-459-199

SOKPOL

Firma Sokpol ogłasza rekrutację na stanowiska:

MŁODSZY OPERATOR LINII ROZLEWNICZEJ;

MŁODSZY OPERATOR PRZYGOTOWANIA PRODUKTU

Pełne informacje na temat ogłoszenia znajdują sie na **stronie www.sokpol.pl/kariera**

Zgłoszenia zawierające CV prosimy składać do dnia 21.06.2021 r. na adres: Sokpol Sp. z o.o., ul. Kościuszki 8, 42-300 Myszków lub na adres mailowy **rekrutacja@sokpol.pl** z dopiskiem na kopercie bądź w tytule wiadomości: **„Operator - produkcja"**.

Obowiązkowa klauzula zgody RODO znajduje się w treści ogłoszenia. Prosimy o dołączenie jej do CV.

Pełna klauzula informacyjna dla kandydatów znajduje się na stronie www.sokpol.pl/proces-rekrutacji

Produkujemy z pasją

Stół 1,20x 0,8 rozkładany. 691-072-528

MASZYNY I URZĄDZENIA SPRZEDAM

Sprzedam trajzygę. 661-682-280

Sprzedam silniki elektryczne 661-682-280

Betoniarka, wiertarka WS15, rukcug, lewar kolejowy tel. 576-315-335

KUPIĘ

Kupię złom, AGD. 661-682-280

STAROCIE PRL i starsze: porcelana, szkło, ceramika, lampy, obrazy, meble, zabawki, książki. GOTÓWKA 601-080-149

Wirówkę do bielizny. 661-229-690

ODDAM

Oddam za bezcen 4 fotele duże używane w dobrym stanie tel. 603-247-854

Za darmo oddam palety drewniane po pustakach. 604-451-162

NIERUCHOMOŚCI

Chcesz DOBRZE sprzedać lub kupić nieruchomość. Zadzwoń- biuro nieruchomości SIKOMAS. Tel. 667-981-112

NIERUCHOMOŚĆ- DO WYNAJĘCIA

Wynajmę mieszkanie w Myszkowie (w blokach) 38m2, czynsz 1200 zł tel. 602-391-131

Wynajmę małe mieszkanie, częściowo umeblowane w Zawierciu. bardzo wysoki standard, czynsz 1600 zł w to wliczone ogrzewania i woda. 604-451-162

NIERUCHOMOŚĆ- WYNAJMĘ

Wynajmę mieszkanie pokój, garderoba, kuchnia, łazienka umeblowane osobne wejście w Poraju tel. 507-069-449

NIERUCHOMOŚĆ- SPRZEDAM

Sprzedam las. 662-041-317

Sprzedam dom do remontu 662-041-317

SKUP PRAS KOSTKUJĄCYCH I ROLUJĄCYCH-
John- Deere Carraro Krone Metal- Fach Vicon Deutz-Fahr Mora Simpa Famarol
KOMBAJNY ZIEMNIACZNE- Anna i Bolko
KOMBAJNY ZBOŻOWE Vovo i ZO20
OWIJARKI BEL tel. 511-664-366

Sprzedam nieruchomość do remontu Myszków ul. Szeroka 4 603-242-626

Lgota-Nadwarcie sprzedam działkę rolno-budowlaną; 9892 m2 w atrakcyjnej lokalizacji. Cicha okolica, w pobliżu szkoła, przedszkole oraz kościół. Podłączone media: woda i prąd; gaz w trakcie realizacji (planowane zakończenie na rok 2022). Część budowlana działki ma wymiary 18,5 x 60m. 695-936-156

NIERUCHOMOŚĆ- KUPIĘ

Grunty rolne, nieużytki kupię. Tel. 667/981-112

Kupię mieszkanie prywatnie w Myszkowie. Proszę o kontakt 503-943-563

Kupię działkę rolną o powierzchni powyżej 1 ha poza obszarami chronionymi. 662-039-387

AUTO- SPRZEDAM

Okazja! Pięknego Opla Antara 2014r. 95 tys. km Suv full wypas, orurowany tel. 609-955-709

KIA Sportage 2006r, 4x4, diesel, 730-874-613

Skoda Felicia 1,3 1998r, I właściciel. 661-460-350

Fiat Panda 2012 1,2 LPG + Benzyna 502-075-162

Opel Vectra 1999r. hak, cena 3500 zł stan dobry tel. 668-315-839

Sprzedam Opel Astra III, rok 2011, 1,7 D, mały przebieg, bez uszkodzeń, bogate wyposażenie, zadbany, niska cena. Tel. 608-406-672

Citroen C3 2005r. 1,1 krajowy tel. 500-838-200

Pięknego Chevroleta Captiva 1 rejestracja 2011, nowy rozrząd, olej i wszystkie filtry, przegląd 08.2021r. ubezpieczenie 02.2022r. 691-329-809

MOTO- SPRZEDAM

Sprzedam skuter Romet Motors 2014r. tel.516-471-604

OGŁOSZENIA DROBNE PRZYJMOWANE SĄ DO ŚRODY KAŻDEGO TYGODNIA DO GODZ. 16.00

eprasa.pl 8c55a4fe19

MOTO- KUPIĘ

Kupię FSO polonez w dobrym stanie 504-521-918

Kupię stary motocykl junak AVO Mz WSK Jawa Romet w całości lub części 504-521-918

AUTO- MOTO CZĘŚCI- SPRZEDAM

Opony letnie używane 205/65R15 2 sztuki. 506-655-874

Koła 16 Żuk 50 zł szt.części Vitara 95, opony bus 14-15-16 tel. 505-821-702

AUTO- MOTO USŁUGI

POMOC DROGOWA PRZEWÓZ RZECZY DŁUŻYCĄ -TRANSPORT- PRZEPROWADZKI. 511-044-013.

AUTO- KUPIĘ

Kupię każde sprawne, uszkodzone, zepsute. 508-331-536

Auto skup od właściciela. Pilnie kupię! Gotówka i umowa od ręki. Tel.535-988-450

SKUP SAMOCHODÓW ZŁOMOWANIE DOJAZD DO KLIENTA. NAJLEPSZE CENY! 511-044-013

Kupię każde osobowe, gotówka, dojazd do klienta. Tel.504-758-014

Skup aut. Płacimy od 70groszy do złotówki za kg! Kupię uszkodzone, całe, skorodowane, na złom. Dojazd do klienta. 514-755-229

Wszystkie osobowe z instalacją gazową, 80gr/ kg. 535-018-011

SPRZEDAM MASZYNY ROLNICZE

Opryskiwacz zawieszamy Moskit-3 pojemność 400L, szerokość 13 M (poszerzony) z nowym atestem. Stan bdb. PŁUG 3-skibowy Unia Grudziądz, stan bdb, SIEWNIK ZBOŻOWY Poznaniak 2,7 M stan bdb. Wszystkie sprzęty zadbane, garażowane, sprzedawane z powodu likwidacji gospodarstwa. 503-017-815.

Pługi, kopaczka dwurzędowa i kosiarka rotacyjna i ciągnik S15 tel. 576-315-335.

Sprzedam śrutownik. 606-191-312.

Chłodziarkę do mleka, dwie dojarki. 661-229-690.

ROLNICTWO

Sprzedam zboże, siano tel. 608-436-062.

Owies sianokiszonkę tel.506-519-131.

Sprzedam PSZCZOŁY, wirówkę. 606-572-041.

Pszenżyto 791-963-505.

Sprzedam pszenicę, jęczmień 693-465-806.

Przenżyto, śruta- sprzedam. 791-963-505.

Siano w kostkach i słoma w kostkach i balotach tel. 663-069-620.

ZDROWIE

NZOZ Centrum Diagnostyki Medycznej „Endoscopica" Rok Zbigniew tel.32 348-60-33, www.gastroskopiazawiercie.pl- Poradnia Gastrologiczna gastroskopie. kolonoskopie w znieczuleniu, Pracownia USG: USG jamy brzusznej, piersi, tkanek miękkich,tarczycy, biopsje. Poradnia kardiologiczna i hipertensjologiczna :próba wysiłkowa. holter ekg i ciśnieniowy, usg serca. Poradnia ginekologiczna: usg ginekologiczne. Poradnia medycyny sportowej. Poradnia psychiatryczna. Diagnostyka i leczenie chorób żył: badania naczyniowe USG/Doppler kończyn górnych i dolnych, aorty, tętnic szyjnych.

NZOZ „ŚWIĘTA MONIKA" sp. z o.o. W MYSZKOWIE OFERUJE: PORADNIE SPECJALISTYCZNE - laryngolog, laryngolog dziecięcy, dermatolog, ortopeda, chirurg ogólny, chirurg naczyniowy, chirurg dziecięcy, ginekolog, chirurg plastyk, urolog, psychiatra, okulista. ZABIEGI OPERACYJNE- LARYNGOLOGICZNE DOROSŁYCH I DZIECI (usuwanie migdałków gardłowych,podcięcie wędzidełka, operacje nosa, endoskopowe zabiegi na zatokach, krwawienia z nosa, przegrody nosa, chrapanie) CHIRURGII OGÓLNEJ- (żylaki, przepuklina, endoskopowe usuwanie pęcherzyka żółciowego, zmiany skórne, implantacja leku Disulfiram, ORTOPEDII- (artroskopia kolan, usuwanie zespoleń, przykurczy, cieśni nadgarstka), UROLOGII- (stulejka, wodniak, wędzidełko napletka, żylaki powrózka, cystoskopia), GINEKOLOGII- (abrazja, kolposkopia, gruczoł Bartholina, konizacja, elektrokoagulacja). Kontakt: 34-313-73-00, 531-516-009, 731-311-166, email: rejestracja@swmonika.pl, www.swmonika.pl, portal Znany Lekarz umów wizytę.

Senior- przewozy transport dla niepełnosprawnych i nie tylko 517-557-974.

USŁUGI FINANSOWE

POŻYCZKI 32/260-00-33, 516-516-611. POŚREDNIK CDF S.C. FIRMY MATPOL FINANSE SP. Z O.O.

ZWIERZĘTA- ODDAM

Oddam kota tel. 576-315-335.

ZWIERZĘTA- SPRZEDAM

Sprzedam cielaki 500-492-997.

Sprzedam kozy. 603-234-501.

Sprzedam kozła z kozą i małe tel. 797-041-972.

Sprzedam barana Kameruńskiego tel. 530-291-517.

MATRYMONIALNE

Poznam miłego dobrego Pana od 65+ do 75 lat. Jestem wdową z mieszkaniem. tel. 666-499-251.

Poznam dziewczynę do stałego, poważnego związku, osobę normalną, spokojną, poukładaną, bez nałogów, która chce w przyszłości mieć rodzinę. Jestem kawalerem, mam 38 lat, wiek dziewczyny do 39lat. Proszę o konkretne wiadomości, tylko na takie odpowiem. 507-595-370.

Gazeta Myszkowska
w prenumeracie cyfrowej!
wejdź na eprasa.pl

Boisz się kontroli w sypialni?
WYNAJMIJ ADRES FIRMOWY!
w START-up Cafe

Rozpoczynasz działalność, zakładając np. sklep internetowy, ale boisz się kosztów wynajęcia lokalu. Nawet najmniejsze biuro to czynsz, prąd, ogrzewanie. Wiele osób w takiej sytuacji rejestruje firmę w miejscu zamieszkania, w domu, mieszkaniu. To rozwiązanie ma jedną ogromną wadę: kontrola skarbówki, ZUS-u, sanepidu a nawet Inspekcji Pracy może się zastać w sypialni! Myjesz zęby, a tu kontrola US!

Możesz tego uniknąć wynajmując adres dla firmy!
START-up Cafe ul. Sikorskiego 53/3
Twoja firma może mieć prestiżowy adres jak Gazeta Myszkowska!

PAKIET PODSTAWOWY- adres dla firmy (umowa najmu) odbiór i przekazywanie korespondencji
PAKIET BIZNES- PODSTAWOWY + miejsce na przechowywanie dokumentacji, możliwość korzystania z komputera, internetu
PAKIET BIZNES PREMIUM -PAKIET BIZNES +serwis kawowy, pokój do spotkań z kontrahentami, dostęp do urządzeń biurowych (ksero, drukarka), obsługa sekretariatu.
Twoje prawdziwe biuro bez wysokich kosztów utrzymania biura!

Usługę START-up Cafe oferuje MyszPress s.c. z siedzibą w Myszkowie ul. Sikorskiego 53/3 tel. 34 3137120. Kontakt: jaroslaw.mazanek@myszpress.pl tel. 602 514030

JAK ZAMÓWIĆ OGŁOSZENIE

Zachęcamy do zlecania nam ogłoszeń drobnych i reklam telefonicznie: 34 3137120 Wyślij sms-em treść ogłoszenia, z informacją przez ile tygodni ma się ukazywać na nr: 536 334 438 lub mailowo: reklama@gazetamyszkowska.pl Odeślemy wycenę, poprosimy o wpłatę. Nr konta do wpłat: MyszPress 51 2490 0005 0000 4530 6719 7466 W polu „tytułem" wpisujemy nr telefonu z ogłoszenia lub nr zlecenia.
Ogłoszenie drobne zamówione przez www.gazetamyszkowska.pl od razu ukaże się w internecie i kolejnych wydaniach Gazety Myszkowskiej.

eprasa.pl 8c55a4fe19

Burmistrz Miasta i Gminy Żarki

Ogłasza I przetarg nieograniczony ustny na sprzedaż nieruchomości stanowiących Własność Gminy Żarki wg niżej podanego wykazu:

Lp	Nr ew. działki i opis	Położenie nieruchomości Nr KW	Pow. w m²	Przeznaczenie w planie zagospodarowania przestrzennego	Cena wywoławcza nieruchomości w zł.	Wysokość wadium
1.	402 m.4 niezabudowana	Zawada CZ1M/00053825/7	1.497	Zgodnie z miejscowym planem zagospodarowania przestrzennego miasta i gminy Żarki dla obszaru sołectw Jaroszów i Zawada zatwierdzonym uchwałą Rady Miejskiej w Żarkach Nr XXXIX/263/2014 w dniu 31.03.2014 r. (Dz. Urz. Woj. Śl. poz. 2435 z dnia 15.04.2014 r.) zmienionym uchwałą nr XXVII/203/2016 Rady Miejskiej w Żarkach z dnia 29.12.2016 r. w sprawie zmiany miejscowego planu zagospodarowania przestrzennego miasta i gminy Żarki dla obszaru sołectw Jaroszów i Zawada zatwierdzonego uchwałą nr XXXIX/263/2014 Rady Miejskiej w Żarkach z dnia 31.03.2014 r. (Dz.Urz. Woj. Śl. z dnia 13.01.2017 r. poz. 420) działka nr 402położona w Zawadzie znajduje się w terenie o symbolu E14R – teren rolniczy	4.500,00 zł zw. z VAT	450,00 zł
2.	409 m.4 niezabudowana	Zawada CZ1M/00053825/7	1.550	Zgodnie z miejscowym planem zagospodarowania przestrzennego miasta i gminy Żarki dla obszaru sołectw Jaroszów i Zawada zatwierdzonym uchwałą Rady Miejskiej w Żarkach Nr XXXIX/263/2014 w dniu 31.03.2014 r. (Dz. Urz. Woj. Śl. poz. 2435 z dnia 15.04.2014 r.) zmienionym uchwałą nr XXVII/203/2016 Rady Miejskiej w Żarkach z dnia 29.12.2016 r. w sprawie zmiany miejscowego planu zagospodarowania przestrzennego miasta i gminy Żarki dla obszaru sołectw Jaroszów i Zawada zatwierdzonego uchwałą nr XXXIX/263/2014 Rady Miejskiej w Żarkach z dnia 31.03.2014 r. (Dz.Urz. Woj. Śl. z dnia 13.01.2017 r. poz. 420) działka nr 409położona w Zawadzie znajduje się w terenie o symbolu E24ZR – teren zalesień	4.600,00 zł zw. z VAT	460,00 zł
3.	353 m.4 niezabudowana	Zawada CZ1M/00053825/7	5.813	Zgodnie z miejscowym planem zagospodarowania przestrzennego miasta i gminy Żarki dla obszaru sołectw Jaroszów i Zawada zatwierdzonym uchwałą Rady Miejskiej w Żarkach Nr XXXIX/263/2014 w dniu 31.03.2014 r. (Dz. Urz. Woj. Śl. poz. 2435 z dnia 15.04.2014 r.) zmienionym uchwałą nr XXVII/203/2016 Rady Miejskiej w Żarkach z dnia 29.12.2016 r. w sprawie zmiany miejscowego planu zagospodarowania przestrzennego miasta i gminy Żarki dla obszaru sołectw Jaroszów i Zawada zatwierdzonego uchwałą nr XXXIX/263/2014 Rady Miejskiej w Żarkach z dnia 31.03.2014 r. (Dz.Urz. Woj. Śl. z dnia 13.01.2017 r. poz. 420) działka nr 353położona w Zawadzie znajduje się częściowo w terenie o symbolu E24ZR-teren zalesień,częściowo w terenie o symbolu E3ZŁ-teren łąk i pastwisk i częściowo w terenie o symbolu ER22ZL – teren lasów	10.600,00 zł zw. z VAT	1.060,00 zł
4.	315 m.4 niezabudowana	Zawada CZ1M/00053825/7	6.271	Zgodnie z miejscowym planem zagospodarowania przestrzennego miasta i gminy Żarki dla obszaru sołectw Jaroszów i Zawada zatwierdzonym uchwałą Rady Miejskiej w Żarkach Nr XXXIX/263/2014 w dniu 31.03.2014 r. (Dz. Urz. Woj. Śl. poz. 2435 z dnia 15.04.2014 r.) zmienionym uchwałą nr XXVII/203/2016 Rady Miejskiej w Żarkach z dnia 29.12.2016 r. w sprawie zmiany miejscowego planu zagospodarowania przestrzennego miasta i gminy Żarki dla obszaru sołectw Jaroszów i Zawada zatwierdzonego uchwałą nr XXXIX/263/2014 Rady Miejskiej w Żarkach z dnia 31.03.2014 r. (Dz.Urz. Woj. Śl. z dnia 13.01.2017 r. poz. 420) działka nr 315położona w Zawadzie znajduje się częściowo w terenie o symbolu E8U-teren zabudowy usługowej, częściowo w terenie o symbolach E24ZR,E23ZR- teren zalesień, częściowo w terenie o symbolu E3ZŁ teren łąk i pastwisk i częściowo w terenie o symbolach E21ZL, E22ZL – teren lasów	26.736,00 zł w tym 10.500,00 zł zw. z VAT –cena działki rolno-leśnej, 13.200,00 zł + 3.036,00 zł 23% podatek VAT- cena działki pod zabudowę usługową	2.673,60 zł

Przetarg odbędzie się w dniu **22 czerwca 2021 roku o godz. 9.00** w Urzędzie Miasta i Gminy w Żarkach ul. Kościuszki 15/17.

Warunkiem przystąpienia do przetargu jest wpłacenie wadium, które należy wnieść w pieniądzu na konto Gminy Żarki 51 8279 1036 0400 0016 2004 0002 MBS Myszków oddział Żarki lub w kasie Urzędu najpóźniej do dnia **18 czerwca 2021 r.**

Nieruchomości stanowiące przedmiot przetargu nie są obciążone ograniczonymi prawami rzeczowymi i nie ma przeszkód prawnych w rozporządzaniu nimi.

Za zachowanie terminu wpłaty wadium uważa się datę wpływu środków pieniężnych na rachunek bankowy. Dowód wniesienia wadium uczestnik zobowiązany jest przedłożyć komisji przetargowej przed otwarciem przetargu. W przypadku uchylenia się uczestnika, który przetarg wygrał- od zawarcia umowy notarialnej –wadium ulega przepadkowi. W przypadku nabycia działek o nr 315 i 353 przez osobę, która nie spełnia warunków ustawy o kształtowaniu ustroju rolnego z dnia 11 kwietnia 2003 r. (Dz. U. z 2020 r. poz. 284), sprzedaż odbędzie się pod warunkiem, że Krajowy Ośrodek Wsparcia Rolnictwa nie skorzysta z prawa pierwokupu oraz pod warunkiem, że Lasy Państwowe reprezentujące Skarb Państwa nie wykonają ustawowego prawa pierwokupu. Przetarg może być odwołany jedynie z ważnych powodów.

Bliższe informacje można uzyskać w Urzędzie Miasta i Gminy Żarki –pokój nr 11 tel. 34 3148036 wew.42

Niniejsze ogłoszenie zamieszcza się na stronie internetowej BIP Gminy Żarki oraz wywiesza się na tablicy ogłoszeń w siedzibie Urzędu oraz zamieszcza się w prasie codziennej lokalnej.

Rekordowy wzrost liczby legalnie pracujących cudzoziemców

Znacznie wzrosła liczba cudzoziemców w ubezpieczeniu społecznym w województwie śląskim. Na koniec marca legalnie pracujących obcokrajowców w naszym regionie było ponad 66 tys. osób. To o 3 tysiące więcej niż w grudniu 2020 r. i blisko 10 tysięcy więcej niż pod koniec 2019 r. W całej Polsce legalnie pracujących cudzoziemców na koniec marca br. było ponad 766 tys., a na koniec kwietnia przeszło 780 tys.

Od kilkunastu lat liczba cudzoziemców, którzy legalnie mieszkają i pracują w Polsce, systematycznie rośnie. - Epidemia Covid-19 niewątpliwie miała duży wpływ tę statystykę, bo w drugim kwartale ubiegłego roku odnotowaliśmy spadek liczby cudzoziemców zgłoszonych do ubezpieczeń społecznych - wiązało się to z zamknięciem granic i lockdownem. Natomiast, gdy już granice zostały odblokowane, w drugiej połowie ubiegłego roku, obcokrajowcy ponownie zaczęli przyjeżdżać do Polski do pracy. I tak na koniec grudnia 2020 r. do ubezpieczeń społecznych w całym kraju zgłoszonych było ponad 725 tys. obywateli innych państw, w tym w województwie śląskim 63 tys. osób - mówi Beata Kopczyńska, regionalny rzecznik prasowy ZUS województwa śląskiego.

Najwięcej obywateli Ukrainy

W marcu tego roku liczba legalnie pracujących obcokrajowców wynosiła 766 tys. Największy wzrost wśród zagranicznych pracowników nastąpił w przypadku obywateli Ukrainy. Również w województwie śląskim najwięcej cudzoziemców, którzy podjęli zatrudnienie to Ukraińcy. Na koniec marca składki na ubezpieczenia społeczne odprowadzane były za ponad 53 tys. obywateli z ukraińskim paszportem, to o prawie 2 tys. więcej niż na koniec 2020 r. Drugą narodowością, która najliczniej przyjeżdża do naszego regionu w celu podjęcia legalnej pracy to obywatele Białorusi - 2,2 tys. osób, następnie to Gruzini - ponad 1,7 tys. osób, kolejno obywatele Mołdawii - 909 osób, Rosji - 674 osób, Rumunii, Włoch i Czech - z każdego z tych krajów w granicach powyżej 340 osób.

Z różnych stron świata

Na terenie województwa śląskiego pracują obywatele jeszcze z około 100 państw, z różnych zakątków świata, czasem bardzo odległych i egzotycznych. I tak w bielskim oddziale mamy trzech Kolumbijczyków, a w chorzowskim ZUS trzech Laotańczyków. W częstochowskim oddziale zgłoszonych do ubezpieczeń społecznych jest dziewięciu mieszkańców Indonezji, w rybnickim ZUS trzech Senegalczyków, w sosnowieckim ZUS 128 Chińczyków, natomiast w zabrzańskim ZUS - czterech obywateli Kamerunu.

- Dane statystyczne Zakład Ubezpieczeń Społecznych obejmują tylko osoby zatrudnione w taki sposób, od którego istnieje obowiązek odprowadzania składek na ubezpieczenia społeczne, jak np. umowa o pracę, czy zlecenie. W tych statystykach ujęte też są osoby, które w Polsce prowadzą własną firmę. Należy jednak pamiętać, że nie każdy legalnie pracujący w Polsce cudzoziemiec musi opłacać składki na ubezpieczenia społeczne w ZUS. Niektórzy z nich pracują na umowach nieoskładkowanych lub ubezpieczają się w KRUS - dodaje rzeczniczka.

eprasa.pl 8c55a4fe19

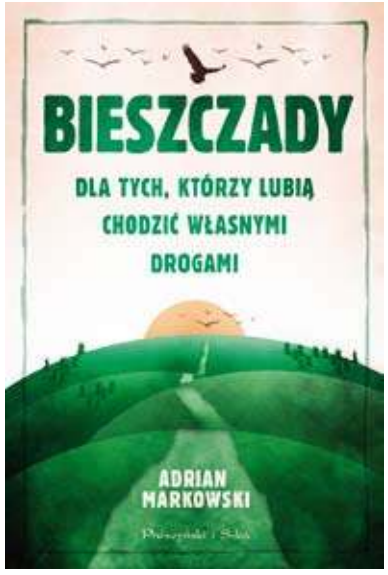

Wszystko, co musisz wiedzieć, żeby zrozumieć i pokochać Bieszczady.

Ta książka to klucz do poznania Bieszczadów. I to wcale nie powierzchownie, ale do głębi. Na podstawie swoich długoletnich doświadczeń autor książki pewnie prowadzi czytelnika po drogach i bezdrożach, meandrach przeszłości i dnia dzisiejszego Bieszczadów. Niczego nie narzuca, lecz jedynie wskazuje szlaki do skarbów, które można tu odnaleźć. Bo Bieszczady są magiczne, jednak ta magia dostępna jest jedynie tym, którzy wiedzą, gdzie i na co należy patrzeć. Nie są skąpe, ale nie obdarowują każdego tak samo. Mierzą wędrowców własną miarą, ceniąc szczególnie tych, którzy przemierzają swoją drogę z szacunkiem i pokorą.

Adrian Markowski, autor na poły przewodnika, na poły reportażu, zaprasza na ścieżki bardziej i mniej znane, leżące na szlakach, poza nimi, a także we wnętrzu każdego z nas. Pokazuje, że każdy, jeśli tylko zechce, może przeżyć na tych rubieżach prawdziwą przygodę. Bo choć Bieszczady nie są już dalekie i dzikie, zawsze były i wciąż pozostają wyzwaniem. Każdy musi tu wydeptać swoją ścieżkę. Ta książka to pierwszy krok.

Z tą książką zrozumiesz i pokochasz Bieszczady.

Krzysztof Potaczała, autor m.in. trzytomowego cyklu „Bieszczady w PRL-u", „To nie jest miejsce do życia. Stalinowskie wysiedlenia znad Bugu i z Bieszczad" i „Zostały tylko kamienie. Akcja Wisła, wygnanie i powroty".

Adrian Markowski - pisarz i poeta, autor tomu opowiadań „Sąsiady" (zekranizowanego przez Grzegorza Królikiewicza), tomiku piosenek „Niebo nad Caryńską" oraz książek dla dzieci „Na tabliczkę sposób nowy, sama wchodzi ci do głowy" i „Na dzielenie sposób nowy, samo wchodzi ci do głowy"; dziennikarz, redaktor i tłumacz, przez całe życie zawodowo związany ze słowem pisanym.

Na końcu schodów

Zapomniał, kim jest. Ona zrobi wszystko, aby mu przypomnieć.

Kiedy po wypadku, dwumiesięcznej śpiączce i przeszczepie Gabriel się budzi, jego żona Nell jest przekonana, że najgorsze już za nimi. Okazuje się jednak, że on nie pamięta przeszłości. Zmienia osobowość, upodobania i wygląd, a nawet imię. Ze szpitala wychodzi inny człowiek. Ben.

Nell stara się odzyskać męża. On reaguje wrogo na próby zbliżenia i ucieka w fotograficzną pasję, jedyne, co łączy go z Gabrielem i minionym życiem. Ojcu oznajmia, że odchodzi z pracy w rodzinnej kancelarii, znika z domu bez słowa, a żonie pocztą przysyła pozew rozwodowy.

Poszukiwanie prawdy to specjalność Nell, z zawodu dziennikarki. Podążając tropem dziwnych relacji męża z rodzicami i próbując dociec, co oznaczają dziwne schody donikąd, które Ben obsesyjnie fotografuje, odkrywa mroczną przeszłość tej rodziny.

Aleksandra Kowalska (ur. w 1976 roku w Płocku) z wykształcenia anglistka, autorka powieści „Mgła nad Bosforem", „Ucieczka" oraz „Na tropie Anny". Ukończyła uniwersytet Adama Mickiewicza w Poznaniu i studia doktoranckie na uniwersytecie Charles'a de Gaulle'a w Lille we Francji. Pracowała jako nauczycielka języka angielskiego i polskiego dla cudzoziemców w Polsce, Brazylii i Francji. Od 2005 roku jest urzędnikiem Komisji Europejskiej.

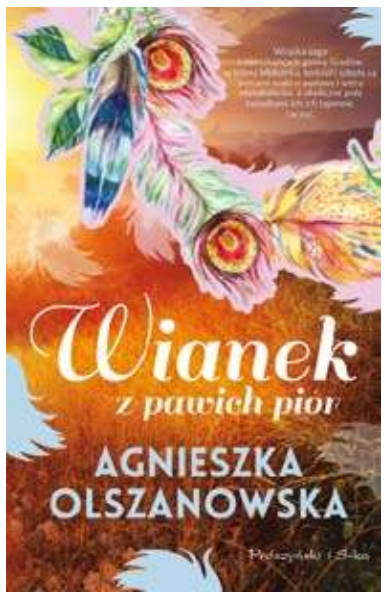

Ostatnia część czterotomowej opowieści o mieszkańcach Gradowa, ich radościach i smutkach, niespełnionych marzeniach i zawiedzionych nadziejach, rodzących się lub gasnących uczuciach, o na pozór spokojnym, zwyczajnym życiu, które w rzeczywistości wcale takie nie jest.

Przerażony wizją utraty żony Marcin Guzik wyrusza w długą podróż za Lukrecją. Skłócona z rodzicami Julia wyprowadza się z domu, by rozpocząć samodzielne dorosłe życie, lecz nieustannie prześladuje ją pech. Na Jagodę Maciejkę spada kolejne nieszczęście, z którym młoda wdowa nie potrafi sama sobie poradzić. Pomaga jej Michał Funcia. Wójt Gradowa od lat jest wierny swej młodzieńczej miłości i korzystając z dobrych rad mądrej babci postanawia sprawdzić się w nowej roli. Jarek Pokora staje się ofiarą spisku, a przyszłość gradowskiej biblioteki znów jawi się pod znakiem zapytania. Na cmentarzu pojawia się ktoś, komu stara kościelna oddaje cenny sznur do opuszczania trumien.

Czy Marcin odzyska miłość Lukrecji? Kto uwolni Julię od pecha? Jak potoczą się dalsze losy Jagody i Michała? I czy biblioteka przetrwa kolejne zawirowania, a pani Blanż zakończy wreszcie swą długoletnią misję?

Sekretne życie kotów

Andrzej G. Kruszewicz, Agnieszka Czujkowska

Te, co skaczą i mruczą. Pręgowane lub w cętki. Domowe i dzikie.

Poznaj najciekawsze tajemnice KOTÓW.

Podobno ludzie dzielą się na tych, którzy lubią psy, i na tych, którzy lubią koty. Trudno powiedzieć, czy tak jest naprawdę. Jedno jest pewne – jeśli pokocha się koty, miłość ta jest dozgonna. Wielbiciele kotów z zapałem przekonują, że kot to zwierzę wyjątkowe, a obcowanie z nim przynosi radość i zdrowie.

Andrzej G. Kruszewicz, dyrektor warszawskiego ogrodu zoologicznego, oraz Agnieszka Czujkowska, lekarz weterynarii, są nie tylko znawcami zwierząt i ich zwyczajów, lecz także uważnymi obserwatorami swoich podopiecznych. Sekretne życie kotów to zbiór fascynujących historii zaczerpniętych z kociego świata.

Razem z autorami odkryjesz wiele tajemnic – nie tylko kotów domowych, które towarzyszą nam na co dzień, ale również tych dzikich, mniejszych i większych, a także wielkich kuzynów naszych domowych pupili.

I przekonasz się, że koty naprawdę się naturze udały!

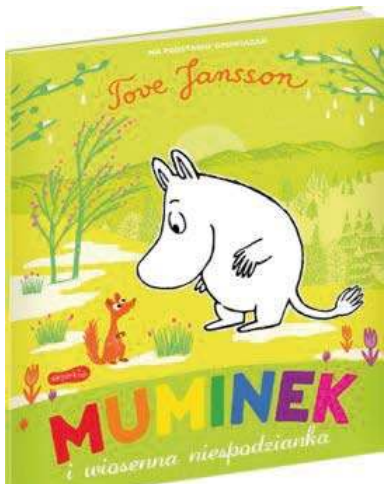

Muminek i wiosenna niespodzianka

Dolina Muminków zasypana jest śniegiem, a jej mieszkańcy pogrążeni w zimowym śnie, dopóki nie nadejdzie wiosna i nie obudzi ich katarynka Tootiki. Muminka wyrywa jednak ze snu skrzypienie. Czy wystarczy mu odwagi, żeby sprawdzić, co wydaje ten dziwny odgłos? I jakie niespodzianki czekają go, gdy zdecyduje się wyjść z domu? Urocza opowieść wprost z Doliny Muminków to zaproszenie do wspólnej lektury dla całej rodziny i punkt wyjścia do wartościowych rozmów z najmłodszymi. Egmont

Teatr im. Adama Mickiewicza w Częstochowie

Repertuar MAJ 2021 r.

22.05 Sobota 19.00 Aktorzy bez maski: Teatralny koktajl (anty)pandemiczny
23.05 Niedziela 19.00 Cudowna terapia
26.05 Środa 19.00 Zaczarowany koń. Piosenki lat 50– Dzień Matki w Teatrze
28.05 Piątek 19.00 Fałsz
29.05 Sobota 19.00 Fałsz
30.05 Niedziela 17.00 Trzy świnki – bajka rodzinna
31.05 Poniedziałek 10.00 Trzy świnki

eprasa.pl 8c55a4fe19

To ciasto to hit! Sprawdź, jak zrobić Leśny Mech

Czy widział ktoś kiedyś dziecko z apetytem zajadające szpinak? Tak! Taki widok znają wszyscy ci, którzy serwowali już ciasto Leśny Mech – przepyszny, wiosenny wypiek, do którego używa się rozdrobnionego szpinaku. Dzięki zawartości tego warzywa, ciasto to jest nie tylko intensywnie zielone, ale również zdrowsze!

Leśny Mech to klasyczny przekładaniec: biszkoptowe blaty rozdzielone są lekkim kremem na bazie serka mascarpone i śmietanki 36% (np. Łaciata) z niewielkim dodatkiem cukru. Swój przepiękny kolor ciasto zawdzięcza dodatkowi rozdrobnionego szpinaku. Można pomyśleć: warzywo w słodkim cieście? Tak! Szpinak w tym deserze jest słabo wyczuwalny, natomiast jest go sporo – na jedną blachę wykorzystujemy całe opakowanie popularnej zielonej mrożonki.

Szpinak w cieście, to nietypowy dodatek bogatego źródła składników odżywczych – m.in. witamin i soli mineralnych, w tym beta-karotenu i luteiny – znanych silnych przeciwutleniaczy. Liście szpinaku zawierają dodatkowo witaminę C, żelazo, potas, magnez i kwas foliowy. Warzywo to zawiera też kwas szczawiowy, który niekorzystnie wpływa na nasz organizm, chyba że zaserwujemy je z dodatkiem nabiału. Krem na bazie śmietanki i serka jest więc tu jak najbardziej wskazany…

Po upieczeniu zielonego biszkoptu, przecina się go na dwa lub trzy blaty i przekłada wcześniej przygotowanym kremem. Można również dodać warstwę orzeźwiającej marmolady – np. porzeczkowej czy wiśniowej. Dodatkowo odcina się wierzch ciasta i robi z niego grudki, które udają mech (analogicznie jak w innym popularnym cieście – Kopcu Kreta). W klasycznej wersji posypuje się całość pestkami granata, ale spokojnie można zastąpić je innymi owocami – np. borówkami amerykańskimi, a nawet – by było jeszcze bardziej leśnie – jagodami lub malinami. Ciasto to znakomicie też sprawdzi się w formie zielonych muffinek, idealnych na urodzinowe przyjęcia dla dziecka. Będą nie tylko pyszne, zrobią także na gościach wizualne wrażenie. Dzięki swojej konsystencji może być tortem urodzinowym – bez problemu wbijemy w nie nawet kilkadziesiąt świeczek!

Lekki, aksamitny krem nadaje ciastu elegancji i sprawia, że wypiek ten znakomicie sprawdzi się podczas innych uroczystości rodzinnych, a także wiosenno-letnich przyjęć w ogrodzie.

Ciasto Leśny Mech
Składniki:

- **450g mrożonego szpinaku**
- **2/3 szklanki oleju**
- **1 szklanka cukru**
- **3 jajka**
- **2 szklanki mąki pszennej**
- **2 łyżeczki proszku do pieczenia**
- **250 g serka mascarpone Mlekpol**
- **200 ml śmietanki 36% Łaciatej**
- **4 łyżki cukru pudru**
- **1 łyżeczka wanilii**
- **garść owoców leśnych**

Przygotowanie: Szpinak rozmrażamy na sitku, blendujemy na jednolity mus. Ocieplone jajka zalewamy bardzo ciepłą wodą z kranu i odstawiamy na kilkanaście minut. Piekarnik nagrzewamy do 180 °C. Jajka wbijamy do miski, dodajemy cukier i ubijamy na puszystą, jasną masę. Następnie ciągle ubijając wlewamy cienkim strumieniem olej. Dodajemy mus ze szpinaku i miksujemy na małych obrotach do połączenia się składników w jednolitą masę. Oddzielnie przesiewamy mąkę i mieszamy z proszkiem do pieczenia. Przesypujemy do ubitych jajek i miksujemy na małych obrotach, tylko do połączenia się składników w jednolite ciasto. Masę wylewamy do formy o średnicy 24 cm (dno wykładamy papierem) pieczemy przez ok. 40 - 45 minut do suchego patyczka. Wyjmujemy i studzimy.

Przygotowanie kremu: Do misy miksera wkładamy mocno schłodzony mascarpone oraz śmietankę, dodajemy cukier puder i wanilię. Ubijamy przez kilka minut aż masa zwiększy objętość i będzie puszysta.

Podanie i dekoracja: Ciasto przekrawamy na 2 części. Dolną kładziemy na paterze lub na talerzu. Wykładamy krem mascarpone. Przykrywamy górną częścią. Dekorujemy owocami.

Więcej inspiracji na dania idealne dla niejadków znajdziecie na www.najlepszewkuchni.pl.

DYŻURY APTEK

Przedstawiamy tygodniowy plan pracy aptek pełniących dyżur nocny (tj. od godz. 21.00 do godz. 8.00 dnia następnego) w dni powszednie, w niedziele, w święta i inne dni wolne od pracy.

21-24 maja (weekend) - APTEKA OGÓLNODOSTĘPNA „Farmacja 24" przy ul. 3-go Maja 12 w Myszkowie

24-26 maja – APTEKA przy Pl. Moniuszki 2 w Koziegłowach

26-28 maja - APTEKA „AGAVIT" przy Placu Moniuszki 18 w Koziegłowach

źródło: *Starostwo Powiatowe w Myszkowie – Uchwała Nr XXVIII /209/2020 Rady Powiatu w Myszkowie z dnia 26 listopada 2020r.* (es)

Informator

PRZYDATNE TELEFONY

Pogotowie gazowe	992
Pogotowie elektro-energ.	991
Pogotowie ratunkowe	999
Informacja PKP	703/402-802
Straż Pożarna	998, 313-15-41
Pogotowie wod-kan.	313-20-11
Patrol Interwencyjny Straży Miejskiej	602-396-451
Taxi Myszków	313-29-99
Telefon ekologiczny	313-21-42
Straż Miejska	313-21-42
Powiatowy Urząd Pracy	313-50-20
Urząd Pocztowy	313-19-19
GOPR Grupa Jurajska	985 601/100-300
Ogólnopolska poradnia dla dorosłych w kryzysie emocjonalnym, nr bezpłatny PN-PT 14.00-22.00	116 123
Policja	
Koziegłowy	315-32-03
Myszków	315-32-00

eprasa.pl 8c55a4fe19

KRZYŻÓWKA z HASŁEM

Litery z pól ponumerowanych od 1 do 13 utworzą rozwiązanie niniejszej krzyżówki

16/2021

1	2	3	4	5	6	7	8	9	10	11	12	13

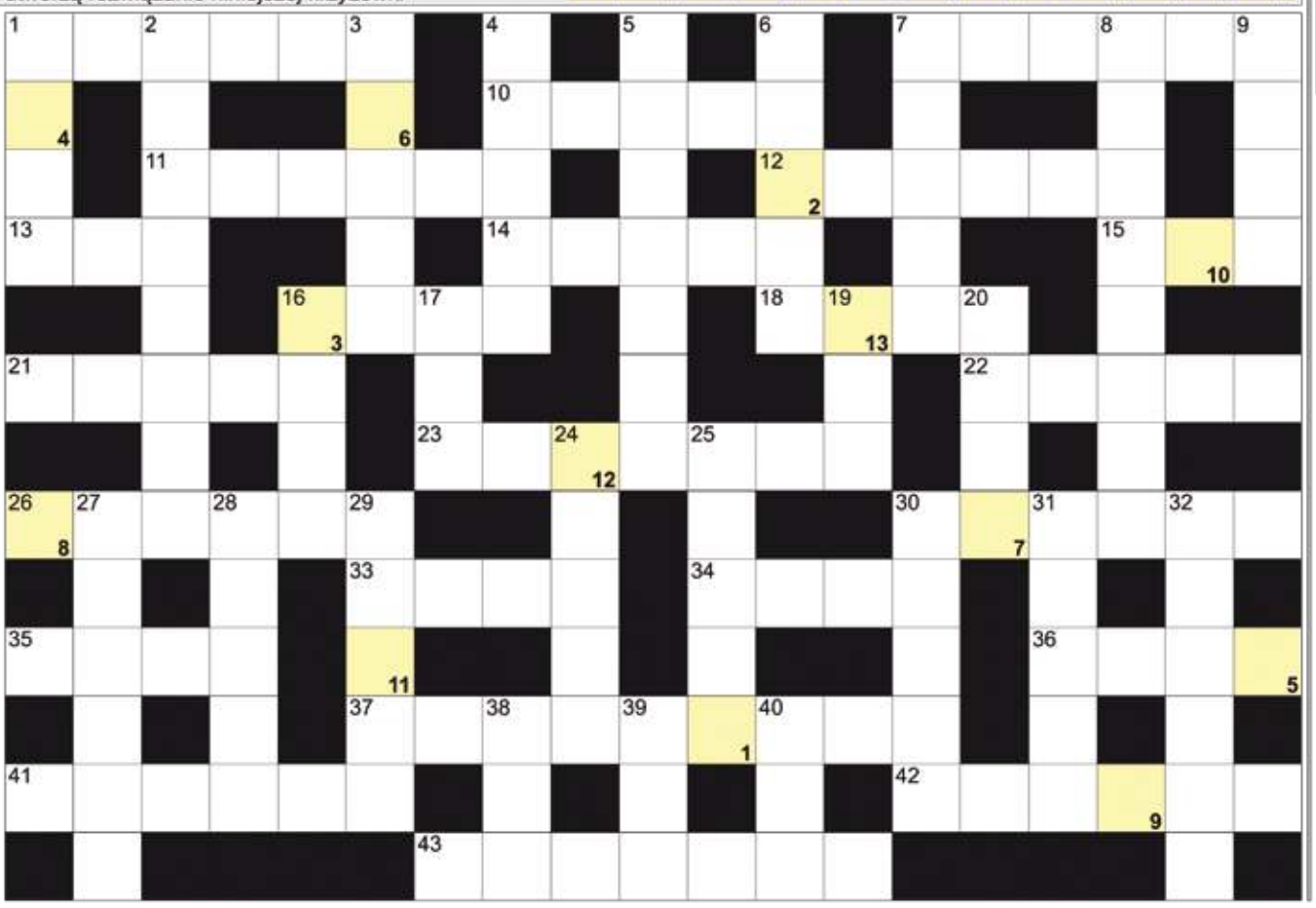

POZIOMO: 1) wręczane zwycięzcom; 7) karna cela dla więźnia; 10) kwiecień dla Anglika; 11) autor powieści "Rok 1984"; 12) włoski region z Perugią; 13) rzeka w stolicy Portugalii; 14) obraz lub płaskorzeźba w kształcie koła; 15) w nim rozprawy; 16) Rabanne, dyktator mody; 18) szachowy lub uliczny; 21) porcja leku; 22) inaczej Rocznik, spis wydarzeń; 23) białolica to papuga; 26) drewniane przejścia nad rzeką; 30) podziemne dla samochodów; 33) skrzywiony kwadrat; 34) ratuje turystów w górach; 35) słynny szwedzki kwartet muzyczny z lat 70; 36) dawne kajdany z otworami na głowę i ręce; 37) grecki bóg ognia i złotników; 41) cecha bohatera; 42) produkcyjny lub usługowy; 43) pierwsza stolica Polski.

PIONOWO: 1) kowal uderzał nim w kowadło; 2) policja na drodze; 3) inaczej o lewatywie; 4) fikołek, przewrót w powietrzu; 5) oddzielają państwa; 6) w paście do zębów; 7) gorąco dopinguje swoją drużynę; 8) krużyca małpia inaczej; 9) waluta w RPA; 16) maszynowy, albo jurajski; 17) pierwiastek Ce; 19) stolica Baszkirii; 20) górskie pastwisko; 24) pasy dla pieszych potocznie; 25) była stolica Nigerii; 27) duży ptak z długą szyją; 28) przepływa przez Maribor; 29) skóra do wycierania okularów; 30) część złotówki; 31) Radosław dla kolegów; 32) z księciem w tytule powieści Marka Twaina; 38) skandynaw; 39) Pesci, amerykański aktor; 40) barwa brzmienia głosu, jakość.

BAŚKA z HASŁEM

Hasło z kolorowych pól z literami "U" oraz "O" utworzy rozwiązanie:

16/2021

Poniżej ujawniliśmy wszystkie samogłoski "Y" i 2 litery rozwiązania. Miejsce wpisu haseł do odgadnięcia.

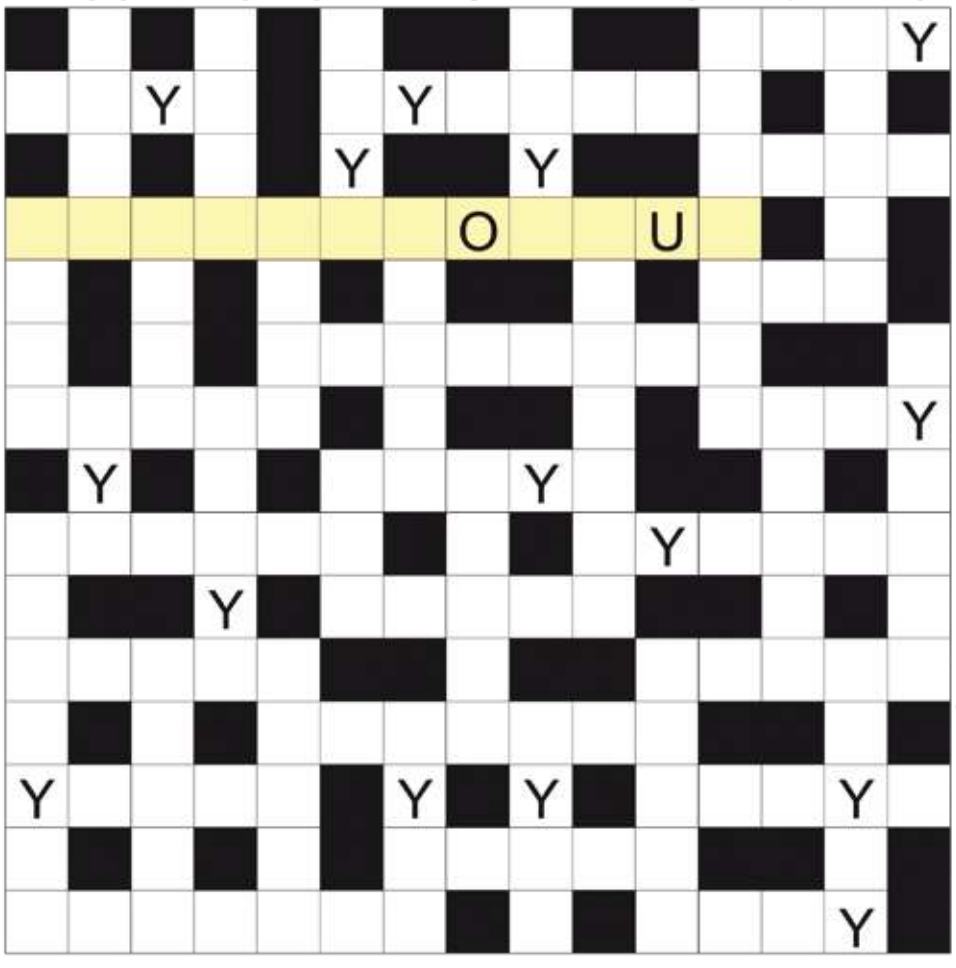

Mickiewicz lub Małysz; niejedna pływa w morzu; najwyższy szczyt Malezji; główna tętnica; pod kanałem La Manche; koreańska marka samochodowa; Sihamoni, król Kambodży; prestiżowa nagroda filmowa; przepływa przez Mandalaj; Gide, francuski pisarz; Barbara dla bliskich; powieściowe miasto Kurta Wallandera; odyńce z lasu; piaszczysta wzdłuż morza; twardy w komputerze; rogaty znak zodiaku; gra w filmie; stolica Jordanii; polska kawa rozpuszczalna; kamyki na podjazd; ssak o długiej szyi; I Lwie Serce, król Anglii; inaczej takyr, odsłonięte dno jeziora; sposób wymawiania wyrazów; droga rozwoju zawodowego; znak św. Andrzeja przy przejeździe; znak odciśnięty w piasku; inaczej manila, włókno; borsucze i lisie jamy; ubytek emalii na garnku; dawniej o lekarzu; zęby na kole zębatym; rów z wodą otaczający zamek; Valdas, były prezydent Litwy; miejsce zebrań wolnomularzy; pływacki to żabka; Warhol, słynny artysta; ptaki, symbole mądrości; ponoć czyni złodzieja; najdłuższa rzeka we Włoszech; zostawiane przez listonosza; stolica Bangladeszu; sieja ostronosa krócej.

Sprawdź się w Naszym SUDOKU:

Wypełnij poniższe diagram 9×9 w taki sposób, aby w każdym wierszu, w każdej kolumnie oraz w każdym z dziewięciu pogrubionych kwadratów 3×3 znalazło się po jednej cyfrze od 1 do 9:

6		3	8			4		
2		7	6	4	9	3		1
		4		3	1			2
					3		2	4
			4	9				
	4	5	2	1	8			
5	6		3			2		8
	2	9		8		6		
	7	8			2	1		

4		8	7	3				
	7	9					8	
			4		8	6	7	
			3				2	
7	8			2	1		5	
		2	8	6		9		
2								
8	4	6	2	5	9			
9						2		5

WYKREŚLANKA: ukryliśmy 20 nazw zwierząt spotykanych w Zoo. Wykreślisz je wszystkie od góry do dołu, od lewej do prawej oraz na ukos: żyrafy, papugi, słonie, foki, małpy, kangury, bobry, sokoły, gepardy, lwy, rekiny, sarny, kraby, warany, morsy, orki, wilki, tygrysy, delfiny, zebry:

R	E	W	E	S	O	K	O	Ł	Y
E	K	I	I	K	Ł	Y	S	O	M
K	R	E	T	L	R	O	B	R	A
I	A	R	T	Y	K	A	N	K	Ł
N	O	S	P	A	G	I	B	I	Z
Y	W	G	E	P	A	R	D	Y	E
S	K	A	N	G	U	R	Y	M	B
M	O	K	R	Y	D	U	T	S	R
W	A	R	S	A	R	N	Y	Z	Y
S	P	Ł	Y	W	N	D	R	U	B
I	A	N	P	L	W	Y	Ł	O	U
A	P	O	Ż	Y	T	E	B	Y	T
D	U	F	O	K	I	R	A	D	A
A	G	R	E	Ż	Y	R	A	F	Y
C	I	D	E	L	F	I	N	Y	N
H	U	M	O	R	S	Y	B	I	R

eprasa.pl 8c55a4fe19