Najwięcej informacji z WŁODAWY i powiatu WŁODAWSKIEGO + PROGRAM TV telewidz

ISSN 1895-2992

nowy tydzień
tygodnik lokalny

nr 37(721)
16 - 22 września 2019 r.
ISSN 1895-2992
Nr indeksu 00204684
Nakład 14999 egz.
CENA: 2,90 zł w tym VAT 5%

Poszukują złodzieja

Policjanci z Włodawy poszukują mężczyzny, który ukradł portfel, a następnie, używając karty bankomatowej, wypłacił znaczną sumę pieniędzy. Sprawcę zarejestrowały kamery monitoringu. Wszystkich, którzy mogą pomóc w ustaleniu sprawcy prosimy o kontakt z Komendą Powiatową Policji we Włodawie - nr tel. 82 57 27 290.

Włodawscy policjanci poszukują sprawcy, który 19 lipca br. dokonał kradzieży portfela z pieniędzmi, dokumentami oraz kartą bankomatową, a następnie wypłacił znaczną sumę pieniędzy z rachunku bankowego pokrzywdzonego. Wizerunek sprawcy zarejestrowały m.in. kamery banku. Dotychczasowe czynności nie doprowadziły do zatrzymania sprawcy. Wszystkich, którzy mogą pomóc w ustaleniu sprawcy, prosimy o kontakt z KPP we Włodawie nr tel. 82 5727 290 albo też Wydziałem Kryminalnym KPP we Włodawie tel. 82 5727224, 5727242.

Policja zapewnia anonimowość. **(r)**

Prezydencka para przyjedzie do Włodawy

W środę, 18 września prezydent Rzeczypospolitej Polskiej Andrzej Duda złoży wizytę we Włodawie, gdzie po południu spotka się na rynku z mieszkańcami. Okazją do przyjazdu jest pierwsze forum kół gospodyń miejskich, na które zaproszono jego małżonkę - Agatę Kornhauser-Dudę. Prezydenta zaprosił burmistrz Włodawy.

str. 2

Perła mętnieje

Czarna wizja Jeziora Białego

Jezioro Białe, perła Pojezierza Łęczyńsko-Włodawskiego może niedługo zyskać sławę nie tylko miejsca niebezpiecznego - ostrzegają przedsiębiorcy z Okuninki, zrzeszeni w stowarzyszeniu SPLOT. Uciążliwy hałas w nocy czy letnicy pijący alkohol w miejscach niedozwolonych to nie jedyne problemy, które - ich zdaniem - trzeba zwalczyć. Woda w jeziorze jest coraz gorszej jakości a okolica coraz bardziej brudna.

str. 5

90 lat OSP w Orchówku

str. 15

Materiał jest finansowany przez Komitet Wyborczy PSL

eprasa.pl 8c58971942

ŁOPIENNIK GÓRNY. W Polsce są tylko dwie starsze osoby

Już 110. urodziny pani Marianny!

Takiego jubileuszu powiat krasnostawski jeszcze nie widział! W ubiegłym tygodniu Marianna Błaziak, mieszkanka Dobryniowa w gminie Łopiennik Górny, skończyła 110 lat. Jest najstarszą mieszkanką województwa lubelskiego i trzecim najstarszym mieszkańcem Polski!

Najstarsza mieszkanka województwa urodziła się w Łopienniku Dolnym, dawniej zwanym Łopiennikiem Ruskim. - Córka podoficera armii carskiej wychowana w gronie 9 rodzeństwa, wychowała 4 dzieci, dochowała się 7 wnuków, 15 prawnuków i 8 praprawnuków. Przeżyła zabory oraz I i II wojnę światową, a następnie trudny okres powojenny. Była siostrą PCK, uczestniczyła w budowie kościoła pw. Miłosierdzia Bożego w Dobryniowie - informuje **Artur Sawa**, wójt gminy Łopiennik Górny.

Uroczystość 110. urodzin **Marianny Błaziak** rozpoczęła msza święta w Dobryniowie, którą celebrował ks. **Arkadiusz Kot**. Po liturgii wszyscy udali się do domu rodzinnego, gdzie jubilatce towarzyszyła rodzina oraz przedstawiciele władz samorządowych gminy oraz powiatu na czele z przewodniczącym rady powiatu **Witoldem Boruczenko** i wójtem Sawą. - Zwracając się do Szanownej Jubilatki, powiedziałem, że sto dziesiąte urodziny to piękna i niecodzienna chwila, skłaniająca do zadumy rocznica. Dane było Pani Mariannie przeżyć ponad wiek w naszej polskiej historii, doświadczyć radości, ale i trudów z nim związanych, to czas wypełniony pracą i poświęceniem dla rodziny i ojczyzny. Ponadto życzyłem pani Mariannie dalszych lat w dobrym zdrowiu, aby każdy kolejny dzień był radosny, pełen życzliwości, opieki i miłości osób bliskich - opowiada wójt Łopiennika. Delegacja wręczyła kwiaty, listy gratulacyjne oraz prezenty. Był również jubileuszowy tort oraz szampan. Spotkanie z rodziną tradycyjnie odbyło się pod słynną jabłonką przy domu rodzinnym pani Marianny. Marianna Błaziak, mimo tak sędziwego wieku, jest nadal osobą wesołą i pogodną. Na co dzień opiekuje się nią córka - **Zofia**.

- Zadając pytanie Pani Mariannie czy coś Pani potrzeba, żartobliwie odpowiedziała „gości". Na pytanie prawnuka: co by babcia zjadła? Odpowiedziała z kolei „śledzika i piwko". To były bardzo wzruszające, radosne i mile spędzone chwile - mówi wójt Sawa.

Najstarszym żyjącym mieszkańcem Polski jest **Tekla Juniewicz**, która skończyła w czerwcu 113 lat i mieszka w Gliwicach. Druga jest **Antonina Partyka** urodzona we wrześniu 1908 r. (ma 111 lat), mieszkanka miejscowości Bojadła, a trzecia właśnie Marianna Błaziak urodzona 14 września 1909 r. Najstarszy żyjący mężczyzna w Polsce to **Stanisław Kowalski** ze Świdnicy, ma 109 lat. **(kg)**

Wicepremier w Krasnymstawie

Obiecane miliony na drogi

W poniedziałek, 9 września, wicepremier Jacek Sasin przekazał symboliczne czeki na remonty dróg w powiecie krasnostawskim. Do miasta, starostwa i gmin, w ramach Funduszu Dróg Samorządowych mają trafić miliony złotych.

9 września na skrzyżowaniu ulic Kościuszki i Szkolnej w Krasnymstawie wicepremier **Jacek Sasin** z ministrem infrastruktury **Andrzejem Adamczykiem** i wojewodą lubelskim **Przemysławem Czarnkiem** wręczyli przedstawicielom lokalnych władz samorządowych promesy na realizacje zadań w zakresie drogownictwa.

- Jednym z samorządów, które uzyskały wsparcie finansowe na zadania drogowe, jest krasnostawskie starostwo powiatowe, które uzyskało niebagatelne dofinansowanie w wysokości 11,1 mln zł - informuje **Tomasz Kliszcz** ze starostwa. Pieniądze mają pomóc w realizacji trzech zadań na drogach powiatowych: przebudowie drogi Pełczyn - Krasnystaw, wraz z odcinkami znajdującymi się na ulicach Kościuszki, Szkolnej oraz przebudową skrzyżowania ulic Poniatowskiego z Mickiewicza, przebudowie drogi Częstoborowice - Orchowiec - Gorzków oraz modernizacji drogi Suszeń - Majdan Borowski - Wirkowice. Promesę z rąk wicepremiera Sasina odebrali przedstawiciele zarządu powiatu: starosta **Andrzej Leńczuk**, wicestarosta **Marek Nowosadzki**, a także członkowie zarządu **Jan Mróz** i **Piotr Suchorab**. W spotkaniu, oprócz przedstawicieli samorządów odbierających symboliczne zapewnienia o wsparciu finansowym, uczestniczyli m.in. parlamentarzyści - **Teresa Hałas**, **Sławomir Zawiślak** i **Lucjan Cichosz**.

Promesy odebrali też: wójt gminy Fajsławice **Janusz Pędzisz** (na remont drogi w Fajsławicach oraz Woli Idzikowskiej, a także przebudowę drogi gminnej w Marysinie), wójt Łopiennika Górnego **Artur Sawa** (na modernizację mostu w miejscowości Olszanka oraz przebudowę dróg gminnych łączących Łopiennik Dolny i Łopiennik Podleśny), wójt Kraśniczyna **Monika Grzesiuk** (na remont ulic Polna i Parkowa w Kraśniczynie), wójt Rudnika **Paweł Kucharczyk** (na drogę w Kaszubach), wójt gminy Krasnystaw **Edyta Gajowiak-Powroźnik** (na budowę drogi gminnej wraz z przebudową mostu na rzece Wieprz w Stężycy Nadwieprzańskiej), wójt Żółkiewki **Jacek Lis** (na przebudowę drogi w miejscowości Rożki Kolonia), czy wójt Gorzkowa **Marek Kasprzak** (na modernizację drogi w Wielkopolu). Promesa trafi też do gminy Izbica (na budowę drogi dojazdowej do pól i lasów w miejscowości Izbica-Zalesie). **Robert Kościuk**, burmistrz Krasnegostawu, odebrał symboliczny czek na aż trzy inwestycje: budowę drogi od osiedla Jagiellońskiego wzdłuż ul. Okrzei, budowę ul. Bocianiej oraz budowę ul. Nadwieprzańskiej. **(kg)**

Odeszli...

Maria Mazurkiewicz - 96 lat
Ryszard Buza - 68 lat
Teresa Barbara Burcon z d. Kula - 77 lat
Alina Figlarska - 73 lata
Anna Szadura - 76 lat
Jerzy Banaszkiewicz - 62 lata
Stanisław Poniedziałek - 72 lata

GORZKÓW. Dorabiali po godzinach

Z urzędu na żniwa do wójta

- Wójt wykorzystuje pracowników urzędu gminy w Gorzkowie do pracy na swoim polu - zaalarmowali nas Czytelnicy. Co ciekawe Marek Kasprzak nie zaprzecza, ale przekonuje, że nie zrobił nic złego.

Jakiś czas temu skontaktował się z nami poirytowany Czytelnik z gminy Gorzków. - To już lekka przesada - rozpoczął. - Słyszałem od zaufanych osób, że nasz wójt wykorzystuje pracowników urzędu gminy do pracy przy żniwach. Jeżeli to prawda, to jest to chyba sprawa dla prokuratury! Wójt chyba za długo siedzi na urzędzie i zaczął traktować gminę, jak swoją prywatną własność - dodaje.

Osoby zatrudnione w urzędzie gminy Gorzków kilka razy widziano na polu wójta **Marka Kasprzaka**. Ten przez dwa tygodnie nie odpowiadał na maila, jaki mu wysłaliśmy, prosząc o komentarz w sprawie. W końcu, w miniony piątek, udało się nam go „złapać telefonicznie" w urzędzie. Co ciekawe, wójt potwierdził, że zdarzyło się kilka razy, iż jego podwładni, zatrudnieni w gminie, pomagali mu przy żniwach. - Zawsze działo się to jednak za ich zgodą, w weekendy, czyli w dni wolne od pracy, i za dodatkowym wynagrodzeniem - zapewnia Kasprzak. - Nie zrobiłem nic złego, nie złamałem żadnego prawa - podkreśla, dodając, że płacił pracownikom za zajęcia w polu z własnej kieszeni. **(m)**

nowy tydzień tygodnik lokalny

NOWY TYDZIEŃ. TYGODNIK LOKALNY Ukazuje się w poniedziałki na terenie powiatów: chełmskiego, krasnostawskiego i włodawskiego
WYDAWCA: Grupa Medialna ITM Sp. z o.o. ul. Bramowa 6, 20-111 Lublin, Prezes zarządu - Marcin Futyma
REDAGUJE ZESPÓŁ: redaktor naczelny - Marcin Futyma, zastępca redaktora naczelnego - Piotr Morlewski; dziennikarze - Paulina Ciesielska, Bogumił Fura, Magdalena Hawryluk,Karol Garbacz, Katarzyna Głaz, Bogumił Mikulski, Piotr Stępień. e-mail: redakcja@nowytydzien.pl
DZIAŁ REKLAM I OGŁOSZEŃ: Bożena Weremko - kierownik, Sebastian Janiszewski, e-mail: reklama@nowytydzien.pl
DRUK: Agora S.A., ul. Daniszewska 27, 03-230 Warszawa

Redakcja / Biuro reklam i ogłoszeń: 22-100 Chełm, ul. Lwowska 14 (II p.) tel. 82 565 44 44
/redakcja nie ponosi odpowiedzialności za treść ogłoszeń i reklam/

PRENUMERATA realizowana przez RUCH S. A.:
Zamówienia na prenumeratę można składać na stronie **www.prenumerata.ruch.com.pl**
Ewentualne pytania prosimy kierować na adres e-mail: **prenumerata@ruch.com.pl**
lub kontaktując się z Centrum Obsługi Klienta „RUCH" pod numerami: 22 693 70 00 lub 801 800 803
– w dni robocze w godzinach 7^{00} – 17^{00}. Koszt połączenia wg taryfy operatora.

PRENUMERATA realizowana przez POCZTĘ POLSKĄ S.A.:
Zamówienia prenumeraty „Nowego Tygodnia" można składać
– na stronie internetowej: prenumerata.poczta-polska.pl
– w każdym urzędzie pocztowym lub u listonosza.

Informacja dla Ogłoszeniodawców (osób fizycznych) i Uczestników konkursów
Administratorem Państwa danych osobowych jest Grupa Medialna ITM Sp. z.o.o. (adres: ul. Bramowa 6, 20-111 Lublin). Podanie danych osobowych jest dobrowolne. Celem przetwarzania danych osobowych jest realizacja świadczonych przez Administratora usług oraz cele marketingowe. Podstawą przetwarzania danych osobowych jest zgoda osoby, której dane dotyczą. Odbiorcami danych osobowych mogą być podmioty współpracujące z administratorem. Osoba, której dane osobowe dotyczą, ma prawo wycofania zgody w dowolnym momencie. Dane osobowe będą przetwarzane przez czas niezbędny do realizacji celu, w jakim są przetwarzane. Osoba, której dane osobowe dotyczą, ma prawo do żądania od Administratora dostępu do swoich danych osobowych, ich sprostowania, usunięcia lub ograniczenia przetwarzania, prawo przenoszenia danych osobowych oraz prawo wniesienia skargi do organu nadzorczego - Prezesa Urzędu Ochrony Danych Osobowych.
Szczegóły zamieszczone są w *Polityce prywatności* na stronie internetowej - www.nowytydzien.pl

eprasa.pl 8c58971942

Człowiek wyszedł cało z opresji. Łoś nie przeżył

Śmierć i cud!

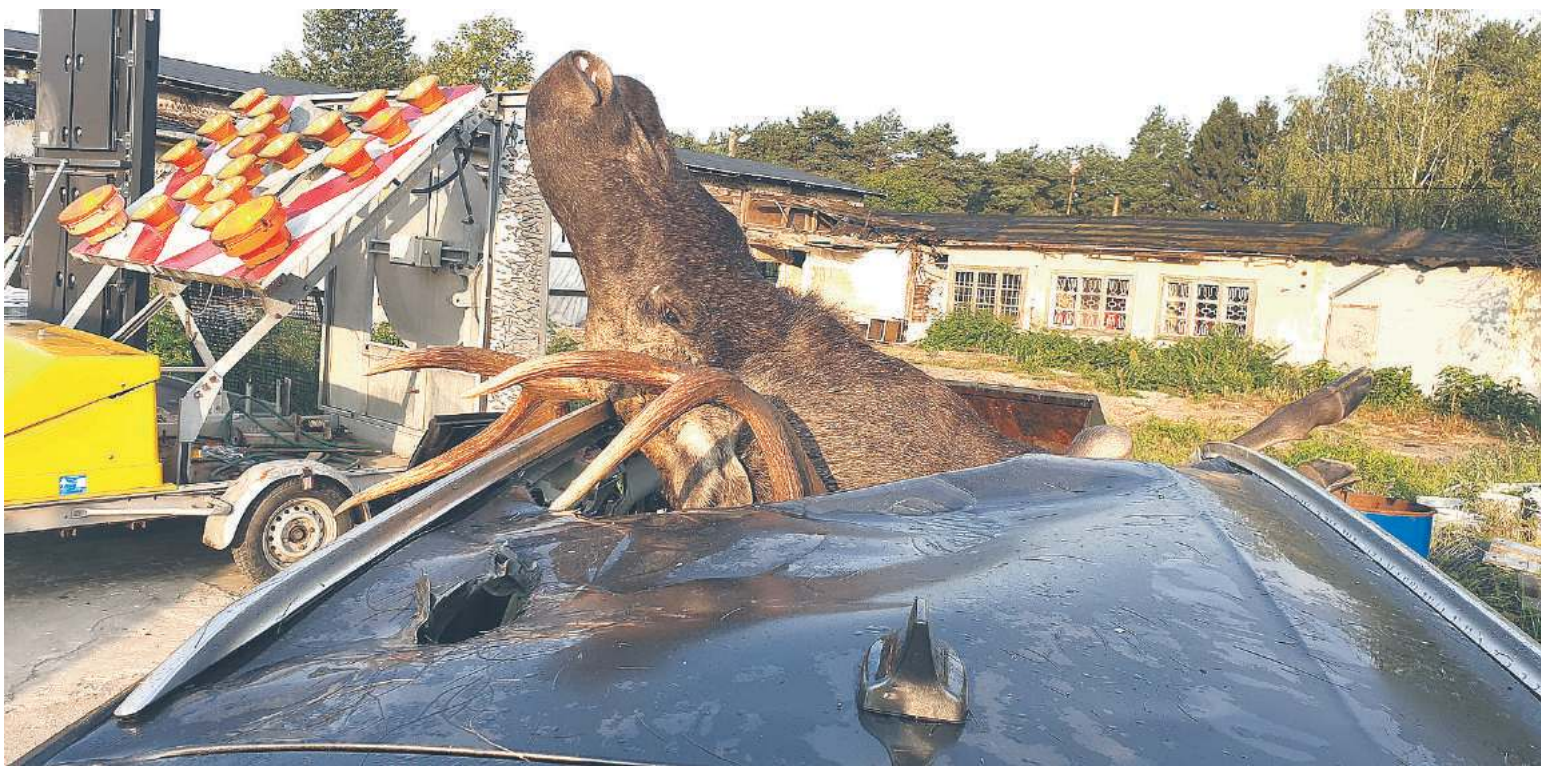

Makabryczny widok. Ważący co najmniej pół tony łoś wybiegł z lasu na drogę, wprost na nadjeżdżający samochód. Przebił przednią szybę i wpadł na miejsce pasażera. Kierowca cudem przeżył.

33-latek z gminy Siedliszcze mógłby zagrać główną postać w kontynuacji filmu „Oszukać przeznaczenie". 10 września, około godz. 22, ruszył swoim fordem w stronę Chełma krajową „dwunastką". Było ciemno. Na drodze w Anusinie wyskoczył mu przed maskę samochodu olbrzymi łoś. Kierowca nie miał szans na zatrzymanie auta czy ominięcie zwierzęcia.

Patrząc na zdjęcia zmiażdżonego forda, aż trudno uwierzyć, że ktokolwiek mógł wyjść cało z tej masakry. Siła uderzenia była ogromna. Zwierzę przebiło przednią szybę i wpadło na fotel pasażera. Szczęście w nieszczęściu, że potężne poroże zwierzęcia zostało na zewnątrz. 33-latek cudem uniknął śmierci. Po rutynowych badaniach w szpitalu został wypisany do domu. Szczęśliwie też jechał sam.

Nieszczęsne zwierzę nie cierpiało, zmarło na miejscu. Do wydobycia łosia z wnętrza pojazdu przyjechał specjalny dźwig. Akcja wyciągania go z wraku forda była długa i mozolna, tymczasem niecałe dwie doby później (w czwartek, 12 września, po godz. 2 w nocy) służby ratunkowe odebrały kolejne zgłoszenie do kolizji z łosiem. Tym razem w Bezku, również w gm. Siedliszcze. Poszkodowanym był kierujący toyotą, 29-letni ob. Ukrainy. Mężczyzna na szczęście też nie odniósł poważnych obrażeń z zderzeniu z dziką zwierzyną. Auto zjechało na pobocze. Łoś nie przeżył.

Nadleśniczy Nadleśnicwa Chełm, Krzysztof Dźwierzyński, apeluje do kierowców o zdjęcie nogi z gazu. Jak wynika z ostatnich danych, na całym terenie nadleśnictwa żyje około 900 sztuk łosi. Zwierzęta te nie podlegają odstrzałom, a co roku ich liczba wzrasta o średnio 10-15 proc. Łosi regularnie przybywa, a kolejne pokolenia tych zwierząt, urodzone w czasie obowiązywania moratorium na odstrzał, nie są nauczone uciekania od nękających ich ludzi. Wręcz przeciwnie są ciekawe człowieka i często podchodzą do niego same. Tyle że spotkanie z wysokim i ciężkim zwierzęciem może mieć tragiczne skutki. A właśnie teraz, jesienią, jest największe prawdopodobieństwo wypadków, bo lada moment, w październiku, rozpocznie się wędrówka łosi w poszukiwaniu klęp.

- W poszukiwaniu żeru czy urozmaicenia potrafią przejść kilkanaście kilometrów, drogi nie są dla nich żadną przeszkodą. Mogą pojawić się w najmniej spodziewanych miejscach, dlatego bardzo ważne jest zachowanie ostrożności podczas podróży o zmierzchu i świcie w rejonach lasów i na terenach oznaczonych znakami informującymi o dzikich zwierzętach na drodze. Pamiętajmy, że te znaki i tablice ostrzegawcze nie są ustawione w danym miejscu bez przyczyny. Należy pamiętać, że te zwierzęta nie czekają, a po prostu idą przed siebie. W starciu z tą zwierzyną nie mamy szans - podkreśla nadleśniczy.

Nadleśniczy zwraca też uwagę na inne niebezpieczne dla kierowców zwierzęta. Właśnie rozpoczyna się rykowisko (potrwa do pierwszych dni października). Jelenie, w amoku, na oślep przecinają drogi. Przy szybkiej jeździe nie ma szans na ominięcie zwierzyny, jedynym wyjściem jest wolniejsza i ostrożniejsza jazda. **(pc)**

Dwa miesiące, trzej zabici

Policja podsumowała wakacje. W województwie lubelskim na drogach było bezpieczniej niż w ubiegłym roku. W powiecie chełmskim w wypadkach zginęły trzy osoby.

Z policyjnych statystyk wynika, że w czasie minionych wakacji na terenie całego województwa doszło do 282 wypadków drogowych, w których śmierć poniosło 39 osób, a 301 zostało rannych, podczas gdy rok temu było 287 wypadków, w których zginęły 52 osoby a 301 zostało rannych. Według statystyk Komendy Miejskiej Policji w Chełmie, w wakacje doszło u nas do 15 wypadków, w wyniku których jedna osoba zmarła na miejscu, a 2 w szpitalu wskutek ciężkich obrażeń. Ranne zostały 23 osoby (7 w lipcu i 16 w sierpniu). W lipcu też dyżurny KMP dostał 112 zgłoszeń do kolizji, a w sierpniu - 86.

Wraz z początkiem września chełmscy mundurowi ruszyli z akcją „Bezpieczna droga do szkoły", w ramach której będą prowadzić kontrole przy placówkach, odwiedzać szkoły i spotykać się z uczniami, mówić o zagrożeniach, konieczności noszenia elementów odblaskowych, a także wysiadania z samochodu od strony chodnika lub pobocza, a nie od strony jezdni. **(pc)**

OFERTY LAST MINUTE
NAJWIĘKSZY WYBÓR HOTELI !!!
BIURO USŁUG TURYSTYCZNYCH Krystyna
ITAKA RAINBOW NECKERMANN TUI i wiele innych...
W SPRZEDAŻY:
Bilety lotnicze i autokarowe
Wczasy rodzinne
Wycieczki krajowe i zagraniczne
Wypoczynek dla dzieci i młodzieży
ul. Lwowska 13 A, Chełm (naprzeciwko pawilonu CHROBRY)
www.krystyna.info tel. 82 565 46 37 e-mail: biuro@krystyna.info

Kursy programowania dla dzieci i młodzieży od 7 do 19 lat z podziałem na grupy wiekowe
Zaprogramuj przyszłość swojego dziecka!
ZAMIAST GRAĆ-TWOJE DZIECKO MOŻE NAUCZYĆ SIĘ JAK TWORZYĆ GRY!
Zapisy na: www.giganciprogramowania.edu.pl
Zajęcia odbywać się będą w Chełmie przy ulicy Mickiewicza 41
giganci programowania tel. 601 73 38 57

Warsztat Języka Angielskiego
lekcje indywidualne, w parach i grupach od 3 do 8 osób dla dzieci, młodzieży i dorosłych
Chełm Lwowska 13 d
604 212 004

RADIO TAXI FINO 196-22
605 102 222
TAXI POLSKA 19 100 OGÓLNOPOLSKA SIEĆ TAXI
U NAS ZAPŁACISZ KARTĄ
ZAMÓW TAXI
Zamawiasz bezpłatnie: 800 202 802
JEDEN NUMER CAŁA POLSKA 19 100

• POŻYCZKI bez BIK
• CHWILÓWKI (także dla osób z komornikiem)
• OPŁATY rachunków
PROWIZJA 1,90 zł
SZYBKA REALIZACJA
Chełm, ul. Lwowska 51 (budynek ChSM, parter)
tel. 82 565 80 47, 508 841 602

WĘGIEL kostka orzech groszek miał ekogroszek
SKŁAD OPAŁU SZYMAŃSKI
Chełm, ul. Kolejowa 45a (vis a vis stacji BP)
510 67 13 14

KASY I DRUKARKI FISKALNE
• Tanie • Proste • Małe • Niezawodne • Gwarancja
OD RĘKI: ELZAB 1969 POSNET • NOVITUS • INNOVA
TYLKO U NAS! SERWIS FABRYCZNY ELZAB
certyfikat podpisu elektronicznego
BOX PLAN Chełm, ul. ORLICZ-DRESZERA 5
82 565 31 91 www.boxplan.pl

eprasa.pl 8c58971942

Zmarł były prezydent Chełma i prezes MPGK

Smutna wiadomość nadeszła do nas w sobotę 14 września. W wieku 79 lat zmarł Eugeniusz Wójcik, były prezydent Chełma, niegdyś wicewojewoda chełmski i przez długie lata prezes Miejskiego Przedsiębiorstwa Gospodarki Komunalnej w Chełmie.

Eugeniusz Wójcik całe swoje zawodowe życie poświęcił miastu Chełm. W latach 80. pełnił funkcję prezydenta miasta, a wcześniej był wicewojewodą chełmskim. Najwięcej czasu spędził jednak w Miejskim Przedsiębiorstwie Gospodarki Komunalnej w Chełmie, będąc przez wiele lat prezesem spółki. Z MPGK odszedł w połowie 2005 roku.

Eugeniusz Wójcik w ostatnim roku walczył z chorobą. Niestety, w ubiegłą sobotę 14 września zmarł. Jego pogrzeb odbędzie się w najbliższą środę, 18 września, o godz. 13.00. Msza święta została zaplanowana w kaplicy cmentarza komunalnego przy ul. Mościckiego. **(red)**

CHEŁM. Nie chcą wytwórni asfaltu

Rejowiecka protestuje

Mieszkańcy osiedla Rejowiecka nie chcą, by przy ul. Ceramicznej, na działce dawnej firmy „Technobud" - w bliskim sąsiedztwie ogródków działkowych, kąpieliska „Glinianki", bloków komunalnych i wielu domów jednorodzinnych - powstała wytwórnia asfaltu. Uważają, że nieprzyjemne zapachy mogą odbić się na ich zdrowiu. Mieszkańcy szykują się do protestu...

Wytwórnię asfaltu chce wybudować firma „Drogmost" spod Zamościa, która kupiła teren po byłym „Technobudzie" przy ul. Ceramicznej.

Inwestor sporządził już raport oddziaływania przedsięwzięcia na środowisko i - jak powiedzieli urzędnicy podczas zebrania rady osiedla Rejowiecka - dokument dopuszcza wytwórnię masy bitumicznej we wskazanej przez firmę lokalizacji przy Ceramicznej. - Skoro inwestor za ten raport zapłacił z własnej kieszeni, to nic dziwnego, że jest dla niego korzystny - przekonywali mieszkańcy.

Radosław Wnuk, dyrektor Departamentu Geodezji, Kartografii, Nieruchomości, Architektury i Budownictwa w chełmskim magistracie, wyjaśnił, że przed wydaniem decyzji o pozwoleniu na budowę, raport muszą zaopiniować trzy instytucje: Regionalny Dyrektor Ochrony Środowiska, Powiatowa Stacja Sanitarno-Epidemiologiczna i Gospodarstwo Wodne „Wody Polskie". - Wydając decyzję będziemy sugerować się tymi opiniami - dodał.

Wnuk wyjaśnił, że uchwalony w 2001 roku plan zagospodarowania miasta zezwala natomiast, by przy ul. Ceramicznej, tam gdzie przez lata działała znana z produkcji betonu firma „Technobud", znajdowały się usługi budowlane i przemysłowe. - Ważne jednak, by planowana inwestycja nie miała żadnego oddziaływania poza teren, na którym się znajduje - stwierdził i przyznał, że on sam nie chciałby mieszkać nieopodal wytwórni asfaltu.

- Sprawy już teraz bierzemy w swoje ręce. Będziemy protestować, podobnie, jak to miało miejsce przy planach budowy krematorium naprzeciwko szpitala - mówiła **Danuta Dąbska**, przewodnicząca rady osiedla. - Każdy z nas dostarczy do urzędu pismo, sprzeciwiając się inwestycji. Wytwórnia masy bitumicznej będzie uciążliwa dla mieszkańców całego osiedla. Tak jest w wielu miastach w Polsce. Inwestorzy tłumaczą o zastosowanych najnowszych technologiach, że żadne związki chemiczne, niebezpieczne dla człowieka, nie przedostają się do atmosfery, że nic nie śmierdzi, ale gdy fabryka ruszy z produkcją asfaltu, wtedy na jakiekolwiek działania jest już za późno. Zapach smoły, który jest nieprzyjemny, bardzo szkodliwy dla zdrowia i życia ludzkiego, mocno daje się we znaki. O tym przekonali się mieszkańcy wielu miast w Polsce, co można przeczytać w Internecie. Nie da się okien otworzyć, by przewietrzyć pomieszczenia, bo po chwili śmierdzi w całym mieszkaniu - dodała Dąbska.

Inny z mieszkańców zapytał, dlaczego przed laty wytwórnia asfaltu powstała w Strupinie Dużym, z daleka od zabudowań, a nie w Chełmie? - Właśnie z powodu uciążliwego smrodu - odpowiedział. - Ktoś wtedy to rozumiał. Czy zatem aż tak diametralnie zmieniły się przepisy?! Nie mamy nic przeciwko inwestycji, niech powstaje, ale w innej lokalizacji, z daleka od domów. Blisko są ogródki działkowe, w sumie jest ich ponad 1000, bloki komunalne, domy jednorodzinne.

Mieszkańcy zwrócili również uwagę na to, że ciężki sprzęt dowożący kruszywo do wytwórni i wywożący gotową masę bardzo szybko może zniszczyć nawierzchnię ulicy Ceramicznej, wykonaną przed dziewięcioma laty. Podnosili również argument, że nie po to budowali swoje domy na peryferiach miasta, z daleka od kurzu i gwaru, by teraz jedna inwestycja zakłóciła im spokój. - Gdyby tam wcześniej była wytwórnia masy bitumicznej, na pewno nie zdecydowałbym się na zakup działki i budowę domu w tym rejonie - mówi jeden z mieszkańców.

Przewodnicząca Dąbska na zebraniu zachęcała wszystkich mieszkańców do składania protestów przeciwko budowie wytwórni. A czas jest dobry, bo urzędnicy od 16 września do 16 października dają możliwość zapoznania się z aktami całej sprawy, w tym terminie można również wnosić uwagi i wnioski. Przyjmuje je Wydział Ochrony Środowiska, wchodzący w skład Departamentu Komunalnego. - Zrobimy wszystko, by ta inwestycja nie powstała. Mamy nadzieję, że chełmscy urzędnicy odmówią inwestorowi pozwolenia na budowę. Zdrowie i życie ludzkie jest najważniejsze! Jeśli decyzja będzie pozytywna, wykorzystamy wszystkie możliwości odwoławcze, jakie dopuszcza prawo. Będziemy walczyć! - podkreślają mieszkańcy. **(s)**

Chcą do senatu

Trzech na miejsce

Jest trzeci kandydat do senatu w okręgu chełmskim nr 18. W ostatniej chwili Państwowa Komisja Wyborcza potwierdziła Konrada Rękasa, który startuje z Komitetu Wyborczego „Przywrócić prawo". Wcześniej zarejestrowano Rafała Stachurę z Koalicji Obywatelskiej - jako przedstawiciela całej opozycji i Józefa Zająca z Prawa i Sprawiedliwości.

- Można zagłosować w wyborach do Senatu, a potem zastanawiać się czy prof. Zając będzie pod koniec kadencji należał do tej samej partii, co na początku. Można wybierać senatorów posłusznych wobec tego czy tamtego prezesa, bezmyślnie przegłosowujących podsuwane im projekty albo równie bezrefleksyjnie przeciw nim ujadających. Ale można też wysłać do Warszawy kogoś, kto wszystkim im powie wreszcie: hola, hola! I właśnie dlatego kandyduję do senatu - twierdzi **Konrad Rękas**, którego PKW zarejestrowała jako trzeciego kandydata do senatu w okręgu chełmskim nr 18.

Rękas z zawodu jest dziennikarzem. Pracował i współpracował z chełmskimi, ale także lubelskimi mediami. W latach 2002-2006 był radnym sejmiku województwa lubelskiego, wybranym z okręgu chełmskiego. Przed dwa lata był przewodniczącym sejmiku.

PKW zarejestrowała Rękasa w ostatniej chwili. On sam skarży się na procedury rejestracyjne, które miały trwać aż 63 godziny, przez co - jak podkreśla - nie mógł razem z innymi kandydatami do senatu rozpocząć kampanii wyborczej. Zapowiedział protest do PKW w tej sprawie.

Oprócz Konrada Rękasa, jak już pisaliśmy, do senatu w okręgu chełmskim nr 18 (miasto Chełm oraz powiaty: chełmski, krasnostawski i włodawski) kandydują jeszcze popierany przez całą opozycję **Rafał Stachura** z Koalicji Obywatelskiej i **Józef Zając**, startujący z komitetu wyborczego Prawa i Sprawiedliwości. W senacie zasiądzie tylko jeden z nich. **(s)**

Brakuje rąk do pracy w komisjach wyborczych

Dieta nie wszędzie skusiła

Podczas wyborów parlamentarnych (13 października) za pracę w obwodowej komisji wyborczej będzie można zarobić od 350 do 500 zł. Ale dieta ta nie we wszystkich gminach była wystarczającą zachętą do udziału w pracach komisji. Termin zgłaszania kandydatów minął w piątek, a w wielu samorządach nie ma pełnej obsady.

Właściwość terytorialna chełmskiej delegatury Krajowego Biura Wyborczego to miasto Chełm oraz powiaty chełmski, włodawski i krasnostawski. W wyborach parlamentarnych zarządzonych na 13 października br. powołanych będzie na tym terenie łącznie 262 obwodowych komisji wyborczych. Ich skład liczbowy zależy od liczby mieszkańców w danym obwodzie głosowania. Na terenie chełmskiej delegatury KBW powołuje się: 159 obwodowych komisji wyborczych 7-osobowych, 75 obwodowych komisji wyborczych 9-osobowych, 18 obwodowych komisji wyborczych 11-osobowych, 10 obwodowych komisji wyborczych 5-osobowych w obwodach odrębnych. Łącznie potrzeba do tego sztabu liczącego 2036 osób. Do piątku, 13 września, do godz. 15.00 przyjmowano zgłoszenia na członków obwodowych komisji wyborczych. Prawo ich zgłaszania mają pełnomocnicy komitetów wyborczych, zarejestrowanych w Państwowej Komisji Wyborczej. Do pełnienia tej funkcji zgłaszać mogą się także sami wyborcy. Zgłoszenia przyjmują urzędnicy wyborczy w poszczególnych gminach, ale można to zrobić także za pośrednictwem urzędu gminy. Wielu zgłoszeń dokonywano na ostatnią chwilę. Zainteresowanych pracą w komisjach obwodowych w niektórych gminach było za mało. Tamtejszych mieszkańców nie skusił fakt, że za udział w pracach obwodowych komisji wyborczych przysługuje dieta: przewodniczący obwodowych komisji wyborczych otrzymają po 500, zastępcy przewodniczących - po 400, a członkowie tych komisji - po 350 zł. **Marta Krasa-Burak**, dyrektor chełmskiej delegatury KBW, informuje, że w związku ze zgłoszeniem mniejszej liczby kandydatów na członków obwodowych komisji wyborczych od wymaganego ustawowo składu, pełnomocnicy wyborczy komitetów wyborczych mogą dokonać dodatkowych zgłoszeń kandydatów w gminach: Białopole, Dorohusk, Dubienka, Leśniowice, Rejowiec, Ruda-Huta, Wierzbica, Żmudź, Siennica Różana, Żółkiewka, miasto Włodawa, Hanna, Hańsk, Stary Brus, Urszulin, gmina Włodawa, Wyryki. Dodatkowych zgłoszeń można dokonać do 18 września, ale szczegółowa informacja (w tym o godzinach, do których przyjmowane będą zgłoszenia w poszczególnych gminach) komisarza wyborczego w Chełmie w tej sprawie dotycząca konkretnych samorządów została zamieszczona na stronie internetowej Krajowego Biura Wyborczego w Chełmie, a także w Biuletynach Informacji Publicznych i na tablicach ogłoszeń urzędów miast i gmin. **(mo)**

SALA FITNESS
Chełm
ul. Lutosławskiego 4/20
tel. 883 130 215
PILATES CORE
uzdrów system mięśniowy.
Wtorek, Czwartek – 17.00
AEROBIK
spalaj tłuszcz i modeluj sylwetkę
Poniedziałek, Środa – 17.00 i 19.00

Technika Grzewcza i Sanitarna
KOTŁY GAZOWE
DOSTARCZAMY KOMFORT, KTÓREGO POTRZEBUJESZ
PETROBUD od 1998 roku
IMMERGAS
Ekologiczne rozwiązania grzewcze

Chełm, ul. Wiercieńskiego 40
tel./fax 660 768 163, 82 563 73 40
e-mail: petrobud@op.pl
RATY • TRANSPORT • MONTAŻ

Chełmskie Centrum Tańca
Rytm

• taniec towarzyski: dzieci, młodzież, dorośli
• kursy tańca
• zajęcia dla 5-latków
• hip-hop • Tai-Chi
• taniec brzucha - zajęcia dla kobiet
• lekcje indywidualne
www.taniec.chelm.pl
Chełm, al. Żołnierzy I AWP 41a (nad pocztą główną)
✆ 82 563 08 52, 512 553 359

eprasa.pl 8c58971942

Będzie równiej z Bezka do Stołpia

Prawie 5 km nowego asfaltu

Dobrą wiadomość przekazał nam dyrektor lubelskiego oddziału Generalnej Dyrekcji Dróg Krajowych i Autostrad Mirosław Czech. Jeszcze w tym roku na zniszczonym odcinku krajowej „Dwunastki" z Bezka do Stołpia drogowcy wymienią asfaltową nawierzchnię.

Od przebudowy drogi krajowej z Piask do Chełma minęło już 16 lat. Zwiększający się z każdym rokiem ruch pojazdów przyczynił się do dewastacji nawierzchni. Według pomiarów natężenia ruchu z 2015 roku każdego dnia odcinek ten, stanowiący dojazd do drogowego przejścia granicznego w Dorohusku, pokonuje blisko 8,5 tys. samochodów, w tym 1,5 tys. ciężarówek. Kilka miesięcy temu lubelski oddział Generalnej Dyrekcji Dróg Krajowych i Autostrad wymienił asfalt na kilku zniszczonych fragmentach drogi, m.in. w Brzezicach, Stróży, czy Pełczynie.

W bardzo złym stanie technicznym pozostawał jeszcze blisko 5-kilometrowy odcinek drogi z Bezka do Stołpia. Jak mówi **Mirosław Czech**, dyrektor lubelskiej GDDKiA, ta część krajowej „Dwunastki" z Piask do Chełma została zgłoszona do planu „nakładek" na bieżący rok, ale ze względu na ograniczone możliwości finansowe ostatecznie nie ujęto jej w programie prac remontowych.

- Stan techniczny tego odcinka od kilku lat jest fatalny, nawierzchnia skoleinowana, ma liczna spękania, dlatego zaproponowaliśmy, by nadwyżkę pieniędzy w wysokości ponad 2,7 mln zł przeznaczyć na remont fragmentu „Dwunastki" z Bezka do Stołpia - wyjaśnia dyrektor Czech. - Przetarg został ogłoszony, firma, która złoży najkorzystniejszą ofertę, będzie miała czas na wykonanie zadania i jego odbiór do 16 grudnia br. **(s)**

Rządowa kasa dla szpitala i PWSZ

Dotacje dla Chełma

Dwie chełmskie instytucje, szpital i Państwowa Wyższa Szkoła Zawodowa, dostały dodatkowe wsparcie rządowe. Lecznica otrzymała 4,5 mln zł, uczelnia dostała 2 mln zł. Chełmski szpital dostał największą dotację w województwie. Z kolei PWSZ uzyskane wsparcie przeznaczy na zakup samolotu do szkolenia przyszłych pilotów.

O przekazanych pieniądzach na briefingu prasowym poinformowali prezydent Chełma **Jakub Banaszek** i kandydatka do sejmu **Anna Dąbrowska-Banaszek**. W spotkaniu z dziennikarzami uczestniczyli też senator **Józef Zając** i rektor chełmskiej PWSZ dr hab. inż. **Arkadiusz Tofil**.

- Narodowy Fundusz Zdrowia stara się wyrównywać dysproporcje pomiędzy poszczególnymi placówkami. Stąd też dodatkowe pieniądze dla chełmskiego szpitala, które na pewno przyczynią się do poprawy jego funkcjonowania - powiedziała Anna Dąbrowska-Banaszek, kandydatka do sejmu z listy Prawa i Sprawiedliwości, która w imieniu ministra zdrowia, Łukasza Szumowskiego, przekazała wiadomość o przyznanych pieniądzach.

Prezydent Banaszek podkreślił, że chełmska lecznica dostała w sumie 4,5 mln zł z 20 mln zł przeznaczonych na szpitale w całym województwie lubelskim. - To największa dotacja - dodał.

Kolejne pieniądze rządowe dostała też Państwowa Wyższa Szkoła Zawodowa w Chełmie. Ministerstwo Nauki i Szkolnictwa Wyższego przekazało uczelni 2 mln zł. Fundusze zostaną przeznaczone na zakup samolotu do szkolenia przyszłych pilotów.

- Każda kwota, każda przekazana uczelni dotacja jest wykorzystywana przez nas optymalnie - mówił rektor PWSZ, dr hab. inż. Arkadiusz Tofil. - Samolot, który zamierzamy kupić, kosztuje 2,5 mln zł, więc dotacja jest pokaźna. Resztę pieniędzy uczelnia zabezpieczyła we własnym budżecie. W ostatnim czasie kupiliśmy cztery samoloty szkoleniowe, trzy w ubiegłym roku, jeden w bieżącym roku. Sprzęt, który zamierzamy kupić, zostanie wykorzystany w ostatnim etapie szkolenia naszych pilotów. Nasza uczelnia dzięki takiemu wsparciu przyciąga młodzież z całej Polski.

Prezydent Banaszek zapewnił, że władze Chełma będą wspierać akademickość w mieście. - Już niedługo ruszy budowa Instytutu Nauk Medycznych, na który uczelnia pozyskała olbrzymie dofinansowanie z resortu nauki i szkolnictwa wyższego. To jedna z ubiegłorocznych obietnic wyborczych, która zostanie realizowana - podkreślił Jakub Banaszek. **(s)**

Perła mętnieje

Czarna wizja Jeziora Białego

Jezioro Białe, perła Pojezierza Łęczyńsko-Włodawskiego może niedługo zyskać sławę nie tylko miejsca niebezpiecznego - ostrzegają przedsiębiorcy z Okuninki, zrzeszeni w stowarzyszeniu SPLOT. Uciążliwy hałas w nocy czy letnicy pijący alkohol w miejscach niedozwolonych to nie jedyne problemy, które - ich zdaniem - trzeba zwalczyć. Woda w jeziorze jest coraz gorszej jakości a okolica coraz bardziej brudna.

Właściciele ośrodków wypoczynkowych nad Jeziorem Białym, przedsiębiorcy i mieszkańcy Okuninki zwrócili się do władz gminy Włodawa z petycją. Proszą o niezwłoczne „uchwalenie stosownych aktów prawa miejscowego", które wyeliminują to, na co od lat narzekają wczasowicze z Okuninki. Hotelarze chcą ograniczenia trwania dyskotek na otwartym powietrzu do godziny 23.00. Ich zdaniem po tej godzinie imprezy powinny zostać przeniesione do zamkniętych pomieszczeń. Chcą zakazania spożywania alkoholu, w tym także piwa, w miejscach publicznych (tj. na plaży, pomostach, bulwarze spacerowym itp.) i chcą całodobowych, pieszych patroli policji. Domagają się usprawnienia sprzątania otoczenia jeziora i codziennego zmywania bulwaru spacerowego oraz ustawienia koszy na śmieci, które będą spełniać swoją rolę. Chcą także, by władze gminy podjęły się próby zdiagnozowania przyczyn pogarszającej się jakości wody w jeziorze i by zorganizowały właściwą ilość bezpłatnych „cywilizowanych" toalet publicznych. W swojej petycji piszą, że tegoroczne doświadczenia wskazują na pogarszające się standardy wypoczynku nad Jeziorem Białym. - W dobrze pojętym interesie władz i podatników (przedsiębiorców) należy niezwłocznie wyeliminować nie tylko wymienione problemy i niedociągnięcia. Jezioro Białe zaczyna mieć sławę miejsca nie tylko niebezpiecznego. Czas najwyższy położyć temu trendowi tamę - piszą członkowie stowarzyszenia SPLOT.

- Problemy rzeczywiście znane są nam nie od dzisiaj i próbujemy z nimi walczyć - mówi **Dariusz Semeniuk**, wójt gminy Włodawa. - Będąc jeszcze w zarządzie powiatu, zabroniliśmy korzystania z motorówek. Przed sezonem przedsiębiorcy obiecywali, że będą ciszej, ale w trakcie sezonu okazywało się, że niewiele sobie z tych ustaleń robią. Postaramy się wprowadzić takie uchwały, by skutecznie można było je egzekwować.

Zdaniem wójta stan wody w jeziorze, wbrew pozorom, nie jest wcale taki zły. Na jej mętniejszy kolor ma wpływ m.in. temperatura otoczenia. A i zapewne kosmetyki i olejki do opalania, których używają dziesiątki tysięcy turystów odwiedzających Okuninkę i kąpiących się w jeziorze. - Podejrzewam, że to śmieci, które trafiają do wody, mają największy wpływ na jej stan - mówi Semeniuk. Wójt nie zgadza się, że przy jeziorze brakuje toalet. - Polemizowałbym z tym i zapytał właścicieli restauracji i pubów czy oni pozwalają korzystać wszystkim ze swoich toalet - mówi.

Pismo przedsiębiorców trafi do komisji petycji, skarg i wniosków w radzie gminy. - Moim zdaniem są tam ciekawe i zasadne wnioski - przyznaje **Janusz Korneluk**, przewodniczący Rady Gminy Włodawa. - Co do spożywania alkoholu w miejscach publicznych to nie trzeba wprowdzania tutaj żadnych uchwał, bo przecież jest to ustawowo zakazane. Wymaga to tylko egzekwowania przez odpowiednie służby. Sprawa petycji stanie na najbliższym posiedzeniu rady gminy. **(bf)**

CHEŁMSKI SZPITAL. Idzie ku lepszemu?

Oddziały błyszczały podczas kontroli

Dobre wieści z chełmskiego szpitala. Lecznica pozytywnie przeszła akredytację, otrzymała dodatkowe pieniądze z NFZ i rozpoczął się remont starego szpitala.

Trzy lata temu chełmski szpital po raz pierwszy otrzymał certyfikat jakości, przyznawany przez Centrum Monitorowania Jakości z Krakowa. Dzięki niemu i spełnionym przez placówkę licznym standardom lecznica mogła liczyć na większe pieniądze w ramach kontraktu z Narodowym Funduszem Zdrowia. Certyfikat wygasł i konieczna było jego aktualizacja. Po raz kolejny do szpitala przyjechali pracownicy CMJ z Krakowa. Przez trzy dni sprawdzali odziały, procedury, przepytywali pracowników. Dyrekcja i pracownicy przygotowali się do kontroli. Oddziały wręcz błyszczały, co nie uszło uwadze pacjentów i rodzin, które odwiedzały chorych. Ale wysiłek się opłacił. - Mamy pozytywną decyzję o przyznaniu akredytacji na kolejne trzy lata - mówi **Kamila Ćwik**, dyrektor chełmskiego szpitala.

Za przeprowadzenie procedury akredytacyjnej szpital musiał zapłacić około 50 tys. zł. Oprócz kosztu certyfikacji szpital poniósł koszty przygotowania się do niej. Ale korzyści z posiadania akredytacji znacznie przewyższają te wydatki. Teraz szpital zabiega o certyfikaty ISO dotyczące norm zarządzania i bezpieczeństwa informacji.

Pod koniec roku szpital dostał też finansowy zastrzyk z Narodowego Funduszu Zdrowia. Po zmianie wyceny świadczeń i przeliczeniu ryczałtu na konto szpitala wpłynęły dodatkowe 1,7 mln zł. - W ciągu bieżącego roku NFZ trzy razy przeliczał świadczenia, dzięki czemu ryczałt dla szpitala wzrósł w tym roku łącznie o ponad 4,5 mln zł - mówi dyrektor i dodaje, że sytuacja finansowa jednostki zaczyna być stabilna.

A może się poprawić wraz z uruchomieniem nowego oddziału rehabilitacji w budynku starego szpitala, w którym właśnie rozpoczął się remont. Chełmski szpital, wspólnie z marszałkowskimi lecznicami, pozyskał na inwestycję pieniądze z Regionalnego Programu Operacyjnego. Początkowo do bloku D miała trafić ortopedia i rehabilitacja, ale plany uległy zmianie. Ostatecznie będzie tam nowy oddział rehabilitacyjny a także powiększony oddział paliatywny i zakład opiekuńczo-leczniczy. Prace mają potrwać do końca przyszłego roku. **(bf)**

POWIAT CHEŁMSKI. Limuzyna kupiona nie po to, by stała

Starosta jak komiwojażer

Należący do PSL starosta chełmski Piotr Deniszczuk z lubością wykorzystuje służbowe auto. Słynna już na cały powiat, i nie tylko, limuzyna z wentylowanymi siedzeniami i podgrzewaną kierownicą pokonała w dwa lata prawie 100 tysięcy kilometrów. Takiego przebiegu nie powstydziłby się pracowity przedstawiciel handlowy.

Czarna Kia Optima kombi, jedno z dwóch aut powiatu chełmskiego, budzi co pewien czas emocje. Najpierw przy zakupie, gdy radni pytali o zasadność wybranego, ponadprzeciętnego wyposażenia auta. A chodziło m.in. o podgrzewaną kierownicę, wentylowane siedzenia, skórzaną tapicerkę i osiemnastocalowe alufelgi. Potem przeciwnicy starosty wytykali mu, że korzysta ze służbowego auta jak z prywatnego - często albo sam albo kierowca odwozi go i przywozi z domu spod Wólki Tarnowskiej. A ostatnio za sprawą gradobicia, które obiło samochód starosty, który akurat w weekend znowu był pod jego domem.

- Pisaliście tyle razy o samochodzie starosty, ale nie podaliście, ile kilometrów do tej pory przejechał. Rzeczywiście tak dużo, jak mówią w urzędzie? - napisał do nas Czytelnik.

Na jego prośbę sprawdziliśmy stan licznika dwóch aut powiatu. Okazało się, że kupiona w połowie 2017 roku Kia Optima przejechała do tej pory niemal 100 tys. kilometrów (stan na 20 sierpnia to 96 471 km). To zdecydowanie więcej niż kupiony kilka tygodni później Hyundai Tucson, który ma ponad 65 tys. kilometrów (65 825 km). Co ciekawe, z Tucsona korzysta więcej osób, bo kupiony był z myślą o pracownikach powiatu - m.in. wydziałów geodezji, rolnictwa i leśnictwa oraz architektury. No i przede wszystkim zawsze parkuje przy gmachu.

Czy średnioroczny przebieg auta starosty można uznać za wysoki? Podobne odległości pokonują przedstawiciele handlowi, których dzień pracy polega głównie na jeżdżeniu autem. Oczywiście praca starosty także nie polega tylko na siedzeniu w urzędzie. Włodarz powiatu objeżdża inwestycje, spotyka się z mieszkańcami, uczestniczy w gminnych uroczystościach, a i do Lublina, Warszawy czy nawet Krakowa pojedzie. A później trzeba jakoś dotrzeć do domu. **(reb)**

eprasa.pl 8c58971942

CHEŁMSKIE. Wicepremier przywiózł kasę

Czeki na drogi

W blasku fleszy wicepremier Jacek Sasin i wicewojewoda lubelski Robert Gmitruczuk wręczyli chełmskim samorządowcom symboliczne czeki, potwierdzające przyznanie dofinansowania w ramach Funduszu Dróg Samorządowych. Najwyższe dotacje dostały powiat chełmski - ponad 26 mln zł i miasto Chełm - blisko 15 mln zł.

Uroczystość odbyła się w Chełmskiej Bibliotece Publicznej, w piątek trzynastego września. Specjalnie przyjechał na nią wicepremier **Jacek Sasin**, „jedynka" Prawa i Sprawiedliwości w okręgu chełmskim w wyborach do sejmu. Symboliczne czeki wręczył razem z wicewojewodą lubelskim, **Robertem Gmitruczukiem**.

- Dla nas ważne, by Polacy cieszyli się z dobrych dróg lokalnych. Zdajemy sobie sprawę, że odbudowa wielu dróg przerasta możliwości finansowe samorządów, stąd decyzja rządu o zainwestowaniu w to przedsięwzięcie. W tym roku na Fundusz Dróg Samorządowych w całym kraju przeznaczyliśmy aż 6 mld zł. To tyle, ile Platforma Obywatelska wydała na drogi lokalne przez osiem lat swoich rządów. Ten program jest wieloletni. Każdy zainwestowany milion złotych w drogi cieszy, bo wiemy, jak pokaźny jest to zastrzyk finansowy dla samorządów. Tak się złożyło, że miasto Chełm i powiat chełmski są poważnymi beneficjentami programu - powiedział Jacek Sasin.

Jak już pisaliśmy, miasto Chełm dostało dofinansowanie na najwyższym poziomie, bo aż 80 proc., do pięciu inwestycji. W sumie blisko 15 mln zł. Z pieniędzy z Funduszu Dróg Samorządowych zostanie dokończona przebudowa ul. Ceramicznej, zmodernizowana ulica Dreszera, całkowicie wyremontowana Waśniewskiego, poza tym drogowcy wymienią chodniki i nawierzchnię asfaltową na odcinku ul. Kolejowej, od Starościńskiej do dworca PKP i wybudują rondo przy zbiegu ulic Mościckiego, Wojsławickiej oraz al. 3 Maja. - Gdy rok temu, w czasie kampanii wyborczej, wicepremier Jacek Sasin przyjechał do Chełma i spacerowaliśmy ulicami miasta, zwracałem uwagę na jedną rzecz, dziurawe drogi. Dziś mamy rekordowe dofinansowanie! Przed nami kolejne projekty, bo potrzeb jest bardzo dużo - powiedział prezydent Chełma, **Jakub Banaszek**.

Ponad 26 mln zł dofinansowania do czterech inwestycji dostał powiat chełmski. Starostwo jeden przetarg już rozstrzygnęło, oszczędzając 1,5 mln zł. Za pieniądze z dotacji kompleksowo zostaną wyremontowane m.in. drogi z Sawina do Rudy Huty aż 18 km oraz z Chojna Małego przez Kanie do Torunia - prawie 11 km. Jedna droga już została wykonana, brakuje jedynie odbioru technicznego.

Ponad 4 mln zł dostała gmina Rejowiec Fabryczny. - To najwyższe dofinansowanie na drogi w historii funkcjonowania naszej gminy zauważył **Zdzisław Krupa**, jej wójt. - Napisaliśmy osiem wniosków, wszystkie zostały pozytywnie ocenione.

Dofinansowanie do dwóch dróg, w sumie ponad 1 mln zł, dostała gmina Kamień. - Dostaliśmy dotacje w wysokości 60 proc., mamy wiele potrzeb, ale na więcej nie byliśmy w stanie zabezpieczyć udziału własnego. Na terenie gminy są jeszcze cztery miejscowości, które mają nawierzchnie żużlowe. Na pewno będziemy w następnych latach ubiegać się o pieniądze na budowę tych dróg - stwierdził **Dariusz Stocki**, wójt gminy Kamień. Wicepremier Sasin, słysząc o tych problemach, zapewnił, że w kolejnej edycji, jeśli gmina złoży wnioski, dofinansowanie będzie wyższe aniżeli 60 proc.

Ponad 2,5 mln zł dostała gmina Wierzbica. Dofinansowanie dostały trzy projekty. Dwie inwestycje zrealizuje gmina Leśniowice, która z Funduszu otrzymała wsparcie w wysokości ponad 700 tys. zł. Symboliczny czek wicepremier Sasin wręczył Joannie Jabłońskiej, wójt gminy. Ponad pół miliona złotych wpłynie na konto gminy Ruda-Huta. Jak stwierdził wójt **Kazimierz Smal**, za te pieniądze wybuduje drogi blisko granicy państwa. - Mam wiele interwencji i próśb z Nadbużańskiego Oddziału Straży Granicznej, pogranicznicy skarżą się na zły stan techniczny dróg. Te inwestycje na pewno przyczynią się do poprawy jakości dróg w gminie - stwierdził wójt Smal.

Symboliczny czek na prawie 700 tys. zł odebrał wójt gminy Chełm **Wiesław Kociuba**. Wyjaśnił od razu, że na terenie gminy wiele dróg jest już wykonanych, stąd tylko jeden wniosek. Jedną drogę z pieniędzy z Funduszu przebuduje też miasto Rejowiec. Wójt Tadeusz Górski twierdził, że na terenie całej gminy również sporo dróg zostało wybudowanych, ale są jeszcze takie, które wymagają doinwestowania. Rejowiec dostał prawie 360 tys. zł. Wsparcie na dwie drogi, w łącznej wysokości 340 tys. zł, dostały Wojsławice. Okolicznościowy czek odebrał wójt **Henryk Gołębiowski**. Na uroczystości zabrakło jedynie wójta Białopola, **Henryka Maruszewskiego**. Rządzona przez niego gmina dostała z Funduszu blisko 430 tys. zł. (s)

GMINA LEŚNIOWICE. Ludzie znów się boją

Kryminalista wrócił do domu

Po trzech miesiącach pobytu za kratami do wsi wrócił Krzysztof P. Sąd uchylił areszt recydywiście, który po alkoholu zdolny jest do wszystkiego. Miejscowi policjanci zapewniają, że mają na niego oko.

O **Krzysztofie P.** z Horodyska (gm. Leśniowice) pisaliśmy w maju tego roku, tuż przed zatrzymaniem bandyty. Skazany w przeszłości za rozbój od pewnego czasu zaczął terroryzować mieszkańców okolicznej wioski, Rakołupy. - Potrafi nawet w środku nocy dobijać się do drzwi. Ludzie się go boją, więc dają mu pieniądze - mówiła nam w maju jedna z mieszkanek.

Doszło do tego, że pracownice sklepu w Rakołupach zabarykadowały się w budynku przed pijanym i pobudzonym oprychem. P. chodził wokół i groził, że spali sklep, a kobiety zamorduje (- Jutro rano cię wyniosą kur** w niebieskim worku - straszył). Wybił szybę w zaparkowanym samochodzie i pobił próbującego go odciągnąć mężczyznę. Zatrzymany i doprowadzony do Prokuratury Rejonowej w Krasnymstawie usłyszał zarzuty kierowania gróźb karalnych i uszkodzenia ciała. Decyzją sądu trafił na czas postępowania do tymczasowego aresztu. Ku zaskoczeniu mieszkańców kilka dni temu wrócił do wioski. - Już był widziany z bandą miejscowych pijaków. Tylko czekać, kiedy znów coś zrobi. Ludzie znów się boją. Dlaczego sąd go wypuścił? - pyta zszokowany mieszkaniec Rakołup.

Jak wynika z odpowiedzi prezesa SR w Krasnymstawie, 4 września odbyła się pierwsza i ostatnia rozprawa w sprawie przeciwko Krzysztofowi. P. Mężczyzna został uznany winnym zarzucanych mu czynów i skazany nieprawomocnym wyrokiem na karę łączną dwóch lat pozbawienia wolności. Jednocześnie sąd zdecydował o uchyleniu aresztu tymczasowego.

- Do dnia 11 września nie wpłynął wniosek o uzasadnienie wyroku - informuje **Wojciech Osiński**, prezes SR w Krasnymstawie.

Oznacza to, że jeśli do sądu nie trafi pismo od którejkolwiek ze stron z datą nadania 11 września, to wyrok uprawomocni się. Na razie P. może cieszyć się wolnością.

- Policjanci przeprowadzili z nim rozmowy profilaktyczne - mówi poinsp. **Sławomir Buczek**, komendant Komisariatu Policji w Żmudzi.

Mundurowi zapewniają, że do Rakołup patrole wysyłane są każdego dnia, a funkcjonariusze robili już rozpytanie wśród mieszkańców na temat zachowania P. Apelują do ludzi, by nie bali się, a zgłaszali od razu, jeśli stanie się coś niepokojącego - choćby anonimowo. **(pc)**

cersanit

Cersanit, największy pracodawca na lokalnym rynku, ogłasza nabór pracowników

Gwarantujemy:
- zatrudnienie na umowę o pracę,
- wynagrodzenie wypłacane w terminie,
- pakiet świadczeń socjalnych,
- program dowozu pracowników,
- bogaty pakiet świadczeń socjalnych (dodatkowe świadczenia na święta, karty podarunkowe, dofinasowania wypoczynku dla pracowników oraz ich dzieci, dofinansowania do czesnego w żłobkach i przedszkolach, pożyczki remontowe oraz budowlane, Ok System, Piknik Rodzinny)
- program rekomendacji pracowników,

Wspieramy lokalne społeczności np. szkoła i przedszkole Twojego dziecka

Od września zarobisz więcej – w Cersanicie!

Podania można składać w siedzibie Spółki:
Cersanit IV Sp. z o.o., 22-300 Krasnystaw, ul. Leśna 6 z dopiskiem „Dział Personalny"
tel. 885 984 621, lub przesyłać na adres: rekrutacja.cersanit4@cersanit.com.pl

PREZYDENT MIASTA CHEŁM

zawiadamia społeczeństwo **o przystąpieniu do przeprowadzenia oceny oddziaływania na środowisko dla przedsięwzięcia: „Budowa Wytwórni Mas Bitumicznych przy ulicy Ceramicznej w Chełmie"**, na działkach ewidencyjnych ozn. Nr 214/19, 214/18, 214/17, obręb 1 Miasto Chełm, województwo lubelskie. W związku z powyższym informuję o możliwości zapoznania się z aktami sprawy, składania uwag i wniosków:

- pisemnie na adres: Departament Komunalny Wydział Ochrony Środowiska Urzędu Miasta Chełm - ul. Lubelska 65,
- osobiście - ustnie do protokołu w Departamencie Komunalnym Wydział Ochrony Środowiska Urzędu Miasta Chełm przy ul. Lubelska 65, pok. nr 10a, w godzinach urzędowania tj. od 7.30 do 15.30,
- za pomocą środków komunikacji elektronicznej bez konieczności opatrywania bezpiecznym podpisem elektronicznym na adres e-mail: info@umchelm.pl w terminie 30 dni, tj. od 16 września 2019 r. do dnia 16 października 2019 r.

eprasa.pl 8c58971942

Sfinansowane przez KKW Koalicja Obywatelska PO .N iPL Zieloni

dr Krzysztof Grabczuk

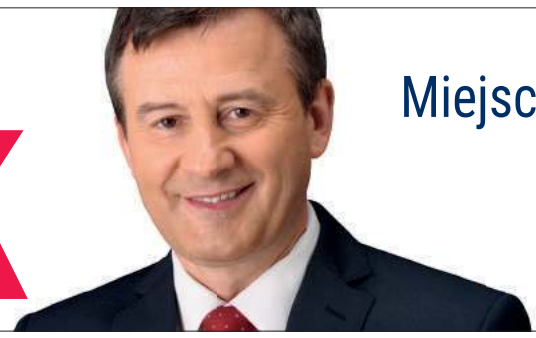

Miejsce 4

OSIEDLE REJOWIECKA. Z budżetu obywatelskiego nic nie zrobią?

Krańcowa priorytetowa

Nie mają kanalizacji, nie mają wodociągu, nie mówiąc o chodniku, drodze i oświetleniu. Takie warunki są na ul. Krańcowej, której budowa miała być dokończona dwa lata temu, ale z przyczyn finansowych inwestycji nie zrealizowano. Mieszkańcy osiedla Rejowiecka byli jednomyślni i uznali, że właśnie dalsza budowa Krańcowej to najbardziej priorytetowe zadanie do przyszłorocznego budżetu Chełma.

Czwartkowe zebranie rady osiedla Rejowiecka momentami miało burzliwy przebieg. Kilku mieszkańcom udzieliły się emocje. A powody mieli, bo poruszane przez nich problemy przeszkadzają w codziennym funkcjonowaniu.

Na początku zebrania urzędnicy zapoznali mieszkańców z nowymi zasadami budżetu obywatelskiego. Przede wszystkim zmniejszono kwotę na całe miasto z 2,5 mln zł do 2 mln zł. Pieniądze będą dzielone na projekty osiedlowe i ogólnomiejskie. Każdy, kto zamierza złożyć wniosek na projekt osiedlowy, musi postarać się o sześć podpisów poparcia. Przy wniosku ogólnomiejskim wymagane jest 61 podpisów. Dodatkowo zadania osiedlowe zostały podzielone na kulturalno-społeczne oraz inwestycje małe do 25 tys. zł i inwestycje duże powyżej 25 tys. zł. Na całe osiedle Rejowiecka w budżecie obywatelskim na 2020 rok zaplanowano 161 tys. zł, z czego 8 tys. zł na projekty kulturalno-społeczne, 80 tys. zł na małe zadania inwestycyjne i 72 tys. zł za duże przedsięwzięcia. Taki podział wywołał oburzenie wśród mieszkańców. Zebrani mieli pretensje do urzędników, że nie konsultowali z nimi nowego regulaminu. - We wcześniejszych latach były konsultacje społeczne. Za te kwoty nie da się zrealizować żadnego projektu inwestycyjnego, a potrzeb na osiedlu jest wiele. Wiemy, co mówimy, bo mamy doświadczenie w składaniu wniosków do budżetu obywatelskiego. Dlaczego zmniejszono pulę w budżecie z 2,5 mln zł do 2 mln zł? Czemu na zebraniu nie ma prezydenta? Po co nam 8 tys. zł na zadania kulturalno-społeczne? To tylko marnotrawienie publicznych pieniędzy! - mówili mieszkańcy.

Przewodnicząca rady osiedla **Danuta Dąbska** oznajmiła urzędników, że przyznaną na osiedle Rejowiecka kwotę trudno będzie spożytkować. - Mamy duże potrzeby inwestycyjne, jak choćby dokończenie budowy chodnika na ul. Wygon, na który potrzebujemy co najmniej 90 tys. zł. Chcemy dalej budować oświetlenie przy ul. Judyma. Rozrywka nam niepotrzebna, każdy kto chce zrobić grilla, urządzi go sobie w domu - dodała.

Mieszkańcy pytali, czy całą kwotę przeznaczoną na osiedle mimo wszystko będą mogli wydać na jedno przedsięwzięcie inwestycyjne. Okazuje się, że jest to niemożliwe. Obecny na zebraniu radny **Stanisław Mościcki** przygotowany przez urzędników regulamin budżetu obywatelskiego nazwał gniotem. Według niego pula powinna zostać zwiększona na całe miasto do 3 mln zł, a nie zmniejszona.

Ale najwięcej emocji wywołała ulica Krańcowa, a w zasadzie jej niedokończona budowa. Pierwszy etap zrealizowano przed trzema laty. W kolejnym roku miał być wykonany drugi etap, ale prace nie ruszyły. W ubiegłym roku miasto znów próbowało dokończyć zadanie, ale nie rozstrzygnęło przetargów, ze względu na brak ofert.

Mieszkańcy nie kryli oburzenia. - Nie mamy kanalizacji, ani wodociągu, o chodniku, drodze czy oświetleniu nie wspominając. Jest dwudziesty pierwszy wiek, żeby w mieście nie było kanalizacji?! - denerwowała się jedna z mieszkanek. - Jak będzie trzeba, pójdziemy strajkować pod gabinet prezydenta!

Pozostali mieszkańcy osiedla Rejowiecka, słuchając problemów sąsiadów z Krańcowej, uznali inwestycję za priorytetową i postanowili umieścić ją na pierwszym miejscu propozycji składanych do budżetu Chełma na 2020 rok. Obecny na zebraniu dyrektor Departamentu Geodezji, Kartografii, Nieruchomości, Architektury i Budownictwa **Radosław Wnuk** przyznał, że koszty tej inwestycji są bardzo wysokie, przekraczają 3 mln zł i jedyną szansą na jej zrealizowanie są zewnętrzne źródła finansowania.

Mieszkańcy mieli też sporo uwag do planowanego wykupu gruntów przy ul. Bursztynowej pod drogę. W pierwszej kolejności chcą jednak, by droga powstała na łączniku między ul. Wygon, a Bursztynową, ze względu na istniejące tam tzw. „wąskie gardło", przez co zimą służby drogowe nie są w stanie odśnieżyć ulicy. Tyle tylko, że koszty wykupu gruntów na łączniku, co podkreślił dyrektor Wnuk, będą dużo wyższe, niż planowano przy samej Bursztynowej. - Nie ma u nas nawet jednej latarni. Nadchodzi jesień, po niej zima, wieczorami będzie zatem bardzo ciemno - zaznaczył jeden z nich. Inny z mieszkańców zaapelował o wyrównanie wjazdu na ul. Bursztynową frezem odzyskanym z przebudowy ul. Ceramicznej. Mieszkańcy mówili także o konieczności wybudowania chodnika przy Narcyzowej i Różanej. **(r)**

Mocny start kampanii

Anna Dąbrowska-Banaszek, chełmska lekarz i kandydatka PiS do parlamentu, rozpoczęła swoją kampanię od mocnego akcentu. W imieniu ministra zdrowia przekazała 4,5 mln zł chełmskiemu szpitalowi. Rząd zapowiada duże nakłady na służbę zdrowia w przyszłej kadencji. Dobrze, by nasi reprezentanci mieli wpływ na podział tych pieniędzy.

Anna Dąbrowska-Banaszek od lat związana jest z Chełmem. To absolwentka II Liceum Ogólnokształcącego i od 30 lat lekarz w chełmskim szpitalu. A prywatnie to matka prezydenta miasta, **Jakuba Banaszka**.

Startuje z ostatniego miejsca listy PiS. Przewodniczącą honorowego komitetu poparcia kandydatki jest **Beata Mazurek**, była wicemarszałek sejmu, obecnie poseł do Parlamentu Europejskiego.

Chociaż do tej pory A. Dąbrowska-Banaszek nie angażowała się w politykę, to zdążyła także zyskać poparcie senatora **Józefa Zająca**, wicepremiera **Jarosława Gowina**, a nieoficjalnie mówi się też, że i premiera **Mateusza Morawieckiego**. Swoją kampanię rozpoczęła od mocnego akcentu. Przed tygodniem, w imieniu ministra zdrowia **Łukasza Szumowskiego**, przekazała 4,5 mln zł chełmskiemu szpitalowi.

Nieoficjalnie mówi się, że kandydatka ma spore szanse na poselski mandat. Tylko ona, obok **Zdzisława Szweda**, reprezentuje Chełm na liście PiS. A Z. Szwed, który ma eksponowane stanowisko członka zarządu województwa, nawet w przypadku wygranej mandatu poselskiego prawdopodobnie nie przyjmie. Mieszkańcy miasta wiedzą, że warto mieć reprezentanta w sejmie. Zwłaszcza takiego, który doskonale orientuje się w tematyce służby zdrowia. Rząd zapowiada spore nakłady na tę dziedzinę w kolejnej kadencji. Pojawi się wiele nowych projektów, dzięki którym placówki służby zdrowia będą mogły pozyskać ogromne pieniądze. Dobrze, by nasz człowiek w sejmie zadbał, aby część tych pieniędzy trafiła także do Chełma.

Sama pani doktor zapowiada, że chce być posłem niezawodowym i jeśli obejmie mandat poselski, nie będzie pobierała wynagrodzenia. **(gd)**

CHEŁM. Zasiłek to nie dochód

Wpisała, co musiała...

Czy chełmska radna, Edyta Rożek w złożonym oświadczeniu majątkowym za 2018 rok ujawniła wszystkie dochody? Choć ona sama zapewnia, że dokument wypełniła zgodnie z instrukcją, jeden z czytelników uważa, że nie podała wysokości dofinansowania do studiów z programu „Aktywny Samorząd" i kwoty pobieranego z MOPR zasiłku pielęgnacyjnego.

W złożonym za 2018 rok oświadczeniu majątkowym miejska radna Edyta Rożek, w pozycji nr 8: inne dochody osiągane z tytułu zatrudnienia lub innej działalności zarobkowej lub zajęć, z podaniem kwot uzyskiwanych z każdego tytułu, podała trzy źródła. Z tytułu zatrudnienia w Powiatowym Urzędzie Pracy w Chełmie zarobiła 41 695 zł, we wspólnocie mieszkaniowej „Kolejowa" - 9 600 zł, zaś we wspólnocie mieszkaniowej „Zachodnia" - 4 971 zł. Zdaniem jednego z naszych czytelników radna nie ujawniła wszystkich swoich dochodów. Miała nie podać wysokości zasiłku pielęgnacyjnego z Miejskim Ośrodku Pomocy Rodzinie w Chełmie oraz kwoty dofinansowania do studiów z programu „Aktywny Samorząd".

- Oświadczenie majątkowe wypełniłam zgodnie z przekazaną instrukcją. Wszystkie dochody wpisałam na podstawie PIT37, składanego do Urzędu Skarbowego. Zasiłek pielęgnacyjny jak i dofinansowanie do studiów nie stanowią dochodu. Tych kwot nie ujmuje się ani w PIT37, ani w oświadczeniu - wyjaśnia Edyta Rożek. **(s)**

CHEŁM. Dodawanie otuchy, choć budżet kruchy...

Trzeba, jak Reytan, się rzucać!

Ubiegłoroczne postulaty z osiedla Słoneczne nie były wysłuchane i mieszkańcy nie chcą powtórki tej sytuacji. Choć na zebranie rady osiedlowej przyszła garstka mieszkańców, to motywacji im nie brakowało. - Jeśli trzeba, to przyjdziemy na komisje rady miasta, aby nasze postulaty wybrzmiały na forum - zapowiadał Wiesław Wróblewski, przewodniczący rady osiedla Słoneczne. Do działań zagrzewał też radny Mirosław Czech: - Trzeba, jak Reytan, się rzucać!

Mieszkańcy osiedla Słoneczne przez wiele lat zgłaszali po kilkanaście wniosków do miejskiego budżetu. Ostatnio zmienili taktykę i zgłaszają mniej postulatów, aby tylko zwiększyć swoje szanse na realizację jakiejkolwiek inwestycji. Radni osiedlowi od kilku lat zwracali uwagę, że „Słoneczne" traktowane jest po macoszemu. W końcu w grudniu ub.r. stracili cierpliwość. Negatywnie zaopiniowali projekt budżetu miasta na 2019 r., bo nie uwzględniono w nim żadnego z czterech postulatów. Mieszkańcy chcieli w ten sposób zwrócić uwagę urzędników na problemy ich osiedla. Na środowe zebranie rady osiedla Słoneczne przyszła garstka mieszkańców (podczas, gdy kilka lub kilkanaście lat temu na spotkania te przychodziły tłumy ludzi, którzy dyskutowali godzinami). Rozpoczęto od tematów dotyczących bezpieczeństwa na osiedlu Słoneczne. W samych superlatywach mówiono o pani dzielnicowej, chwaląc, że podejmowane przez nią działania, przynoszą oczekiwane skutki. Jedną z większych bolączek osiedla od lat są gromadzący się przy blokach, zakłócający spokój i spożywający alkohol młodzi, choć nie tylko, ludzie. Mieszkańcy zwracali też uwagę na pijaków, urządzających sobie meliny w piwnicach. **Wiesław Wróblewski**, przewodniczący rady osiedla Słoneczne, dopytywał policjantów o termin drugiej debaty społecznej na temat bezpieczeństwa na osiedlu. Gdy rozpoczęła się dyskusja nad wnioskami do przyszłorocznego budżetu Wróblewski przypomniał niezrealizowane wnioski z ubiegłego roku. Stwierdził, że trzeba zmienić tę sytuację i w tym celu gotów jest razem z mieszkańcami przyjść na komisje rady miasta, aby wesprzeć sześciu radnych wybieranych m.in. z rejonu osiedla Słoneczne (z których na zebraniu obecni byli tylko: **Mirosław Czech** i **Agnieszka Ostrowska**) w walce o przeforsowanie osiedlowych wniosków. Radny Czech stwierdził, że choć urzędnikom z ratusza nic nie można zarzucić i „mają dużo pracy", to bolączką są miejskie finanse, z którymi krucho. Radził, aby ograniczyć listę postulatów do samych priorytetów. Przyznał też, że wsparcie na komisjach może się przydać: - Trzeba jak Reytan się rzucać! - zagrzewał mieszkańców radny Czech, nawiązując do historycznych czynów szlachcica Tadeusza Reytana.

- To my pójdziemy na te komisje, niech nasze postulaty wybrzmią na forum - zapowiedział Wróblewski.

Na liście wniosków zgłoszonych do przyszłorocznego budżetu znalazł się, tradycyjnie, wykup działek i przygotowanie dokumentacji projektowej budowy drogi dojazdowej wraz z chodnikami przy ul. Lwowskiej do posesji od nr 102 do 127, a także dokończenie nakładki asfaltowej na ul. Pszennej od nr 68 i 70A do końca oraz od nr 12A do 12 F oraz wykonanie remontu kolejnego odcinka ul. Wieniawskiego. W przypadku tej ostatniej inwestycji mieszkańcy zasygnalizowali, że Wieniawskiego stanie się dla chełmian objazdem, gdy tylko ruszy przebudowa ul. Rejowieckiej.

- Na czas remontu ulicy Rejowieckiej urzędnicy rzeczywiście powinni pomyśleć nad alternatywną dla ulicy Lwowskiej, gdzie przecież może dojść, na przykład, do wypadku i jej czasowego wyłączenia. Trzeba mieć to na uwadze i zastanowić się, co w takim przypadku - stwierdził Czech. - Mieszkańcy będą wtedy szukać inne drogi, korzystać z ulicy Złotej, Majdan, będą kierować się na Rudkę.

Po latach z listy wniosków do budżetu wykreślono przebudowę chodnika przy ul. Lwowskiej na odcinku od ronda przy „Lidlu" do granicy miasta. Obecni na sali przedstawiciele ratusza zapowiedzieli, że w przyszłości planowana jest przebudowa ulicy Lwowskiej a w tej sytuacji nie ma sensu wykonywać tam nowego chodnika. Zamiast chodnika przy ul. Lwowskiej zaproponowano budowę chodnika przy ul. Karłowicza ze ścieżką rowerową. Chodzi o odcinek pomiędzy ogródkami działkowymi a trawiastym skwerem przy kościele. Znajduje się tam przystanek Chełmskich Linii Autobusowych, do którego podróżni mogą dojść tylko jezdnią lub po trawie. - Tam aż się prosi o chodnik - mówili mieszkańcy osiedla Słoneczna. **(mo)**

Wójt Gminy Sawin INFORMUJE

że na tablicy ogłoszeń oraz na stronie internetowej Urzędu Gminy Sawin zamieszczono wykaz w sprawie przekazania w użyczenie Radzie Sołeckiej części działki Nr 278 w Czułczycach. Informacje pod nr tel. (082) 567 30 12 wew. 30

eprasa.pl 8c58971942

CHEŁM. Sezon urlopowy już się skończył, a oni dalej…

Kasę biorą i nic nie robią

Mieszkańcy Dyrekcji Dolnej nie dostrzegają efektów pracy służb porządkowych. Tym bardziej dziwi ich, że na sprzątanie ulic MPRD i MPGK dostali kilkaset tysięcy złotych z miejskiej kasy.

Za oczyszczanie ulic i chodników Chełma w okresie letnim Miejskie Przedsiębiorstwo Robót Drogowych i Miejskie Przedsiębiorstwo Gospodarki Komunalnej zainkasują łącznie prawie 400 tys. zł. Jednak, zdaniem jednego z mieszkańców os. Dyrekcja Dolna, mimo że przetarg rozstrzygnięto jeszcze w sierpniu b.r., to nie wykonano do tej pory żadnych prac. - Wystarczy przejść się po naszym osiedlu i zobaczyć, że jest strasznie brudno. A to nie tylko u nas, całe miasto nie jest oczyszczone. Miejskie spółki mają czas do 31 października na posprzątanie ulic i wątpię, aby wyrobili się w terminie. A pieniądze za to przecież dostaną - mówił jeden z mieszkańców, podczas czwartkowego zebrania Rady Osiedla Dyrekcja Dolna.

Pozostali zgromadzeni zgodzili się z wysuwanymi zarzutami pod adresem spółek miejskich. Zdecydowano, że przewodniczący rady osiedla **Sebastian Bielecki** wyśle zapytanie w tej sprawie do prezydenta miasta. W czasie obrad poruszono także kwestię niewykonanych zadań budżetu obywatelskiego z poprzednich lat. Przedstawicielka Urzędu Miasta, **Elżbieta Fornal,** odpowiedziała, że niezrealizowane zadania przepadają. A w sprawie nowego budżetu obywatelskiego, nie wydano jeszcze rozporządzenia. Wiadomo już jednak, że pieniędzy do rozdysponowania będzie mniej niż dotychczas. Kwota przeznaczona na poszczególne rady osiedli zmniejszy się z 250 tys. zł do 160 tys. zł. Korzystając z okazji, że E. Fornal pracuje w Wydziale Gospodarki Odpadami Komunalnymi, zapytano delegatkę UM o zmianę przepisów dotyczących odbioru odpadów komunalnych. - 6 września weszła w życie nowelizacja ustawy. Nakłada ona dużo więcej zadań na gminy i wprowadza nowe zasady. To taka mała „rewolucja śmieciowa". Koszt odbioru odpadów będzie zależeć od cen, jakie złożą oferenci w przetargach - odparła E. Fornal.

Rada osiedla zdecydowała, że do budżetu miasta na 2020 r., złoży te same wnioski inwestycyjne, co w roku ubiegłym. Dodając tylko jeden, dotyczący wymiany nawierzchni przy ul. Starościńskiej. **(sr)**

Wnioski inwestycyjne Rady Osiedla Dyrekcja Dolna do budżetu miasta Chełm na rok 2020: • Wykonanie modernizacji Al. Piłsudskiego • Wykonanie modernizacji ul. Okszowskiej • Kompleksowa modernizacja ul. Kolejowej • Wykonanie dokumentacji planu zagospodarowania terenu zielonego, pomiędzy ul. Jedność, Al. Piłsudskiego oraz SP nr 1 dotyczącego budowy alejek i ustawienia ławek • Wykonanie instalacji burzowej ul. Jedność • Budowa parkingu przy ul. Śląskiej • Budowa bieżni lekkoatletycznej na Stadionie Miejskim • Wykonanie dokumentacji planu zagospodarowania terenu zielonego, pomiędzy ul. Jedność, Al. Piłsudskiego oraz SP nr 1 dotyczącego budowy parkingu • Wymiana nawierzchni ul. Starościńskiej.

CHEŁM

Centrum rozkopane

Już niedługo do bloków SM Centrum popłynie ciepło z nowych wymiennikowni. Rozpoczęto właśnie ich podłączanie do miejskiej sieci.

Kompaktowe węzły cieplne mają lepiej dostosowywać przepływ energii do poszczególnych budynków i zapobiegać awariom w przyszłości. Nowe wymiennikownie stoją w blokach przy ul. Siedleckiej 1, 2A, 2B oraz przy ul. Pocztowej 26 i 28A. Zostały zbudowane w tym roku, a inwestycję, która kosztowała ponad 284 tys. zł, sfinansowała SM Centrum dzięki oszczędnościom na ogrzewaniu w poprzednich latach. W tym tygodniu rozpoczęto podłączanie nowych węzłów do miejskiej sieci ciepłowniczej. Miejskie Przedsiębiorstwo Energetyki Cieplnej prowadzi je we własnym zakresie i koszty pokrywa z własnej kieszeni. Prace potrwają kilka tygodni, ale mieszkańcy SM Centrum nie muszą się obawiać, że w razie ochłodzenia nie będą mieli ogrzewania. Stary węzeł cieplny przy ul. Siedleckiej nadal działa i zostanie wyłączony dopiero po podłączeniu nowych. Nie podjęto jeszcze decyzji, co zrobić z budynkiem po starej wymiennikowni. Inwestycja została zaplanowana jeszcze za kadencji poprzedniego prezesa spółdzielni, **Bogdana Hurko**, który w tym roku przeszedł na emeryturę. Na stanowisku zastąpiła go **Justyna Manasterska-Raszka** i to ona teraz nadzoruje przebieg prac. Niestety, nie udało nam się porozmawiać z nową prezes. Trudno nie odnieść wrażenia, że celowo unikała z nami kontaktu, bo dziwnym trafem dla mieszkańców znajduje czas. - Nowa prezes jest bardzo otwartą i życzliwą osobą. Jeśli mamy jakąś sprawę, zawsze nas przyjmie i do tej pory nie zdarzyło się, by kogoś nie wysłuchała - mówi jeden z mieszkańców.

Władze spółdzielni zmieniły się w sierpniu b.r., ale mieszkańcy już zauważają wiele zmian na swoim osiedlu. Nowa prezes od razu uprzątnęła ciągi piwniczne. Barierki i śmietniki są odmalowane. Zajęła się placem zabaw dla dzieci, który był już mocno zaniedbany. Usunęła uschnięte drzewka i zapowiedziała, że posadzi nowe. Zmieniła także firmę sprzątającą, do której część spółdzielców miała zastrzeżenia. - Można dostrzec jej większą dbałość o estetykę. Może rzeczywiście, naszej spółdzielni potrzeba było „kobiecej ręki" - komentuje jeden z mieszkańców SM Centrum. **(sr)**

CHEŁM

Poruszenie w miejskich przedszkolach

Angielski tak, ale nie od razu

Rodzice dzieci trzy- i czteroletnich, uczęszczających do miejskich przedszkoli, skarżą się na brak lekcji języka angielskiego i ograniczone zajęcia z rytmiki. Magistrat zapewnia, że angielski w przedszkolach będzie wdrażany stopniowo, bo w pierwszych tygodniach maluchy muszą mieć czas na adaptację w nowym miejscu.

Nie tak rodzice trzy- i czterolatków wyobrażali sobie pierwsze dni swoich pociech w miejskich przedszkolach. Jak mówią, w żadnej z placówek w najmłodszych oddziałach nie ma lekcji języka angielskiego. W kilku przedszkolach z kolei do jednych zajęć tygodniowo ograniczono zajęcia z rytmiki. - Dlaczego pięciolatki i sześciolatki mają angielski, a nasze dzieci są pomijane? - pyta oburzona mama przedszkolaka uczęszczającego do jednej z publicznych placówek. - W ubiegłym roku szkolnym trzylatki uczyły się angielskiego i nikomu to nie przeszkadzało. Dlaczego rytmika jest tylko raz w tygodniu? Są to zajęcia ruchowe, bardzo potrzebne dzieciom. Moje dziecko bardzo je lubi. My, rodzice, odnosimy wrażenie, jakby oszczędzano na najmłodszych.

Zamieszanie z brakiem lekcji angielskiego odbiło się w mieście szerokim echem. Na niepokojące sygnały natychmiast zareagowali magistraccy urzędnicy. Stanowczo zaprzeczyli, jakoby zajęcia języka angielskiego w najmłodszych grupach zostały zlikwidowane. W komunikacie, opublikowanym w Internecie, zapewnili, że lekcje języka będą stopniowo wdrażane. Urzędnicy przekonują, że pierwsze tygodnie edukacji przedszkolnej dla najmłodszych grup, dla dobra dzieci, zostały ukierunkowane na ich adaptację w nowym miejscu. Dodatkowe zajęcia mają być wprowadzane, gdy dzieci zaaklimatyzują się w przedszkolach, by nie powodować u nich stresu, zapewnić łagodne wejście w środowisko przedszkolne i nie powodować żadnych zmian w składzie osób opiekujących się dziećmi.

Urzędnicy podkreślają, że czas poświęcony na naukę jest określany w ramowym rozkładzie dnia, za który odpowiada dyrektor danej placówki. Zapewniają też, że miasto nie odebrało przedszkolom pieniędzy przeznaczonych na realizację jakichkolwiek zajęć.

Chyba najwięcej uwag ze strony rodziców skierowano do dyrektor Przedszkola Miejskiego nr 11, **Alicji Grzywacz**. Ona również zapewnia, że z lekcji angielskiego w najmłodszych grupach nikt nie rezygnował. - Dzieci trzy- i czteroletnie muszą najpierw przejść proces adaptacyjny w przedszkolu. Mamy dwa oddziały z zupełnie nowymi maluszkami. Jest dużo dzieci, które codziennie płaczą, bo są w nowym miejscu. My to rozumiemy, one muszą się przyzwyczaić do przedszkola i potrzebują na to czasu. Sądzę, że zajęcia z angielskiego w najmłodszych grupach ruszą na przełomie września i października. Tak jest co roku. Planujemy dwie lekcje w tygodniu po 15 minut. Oprócz tego już teraz panie wychowawczynie wprowadzają dzieciom w formie zabawy pierwsze pojedyncze słówka, czy to kolory, czy też nazwy zwierząt. Pięciolatki i sześciolatki mają angielski od pierwszych dni. Co do rytmiki, faktycznie jest raz w tygodniu, ale cała oferta przedszkola jest bogata, bo mamy różne zajęcia, m.in. gimnastykę korekcyjną. Nasi nauczyciele są kreatywni. Ponadto u dzieci pięcioletnich i sześcioletnich najprawdopodobniej wprowadzimy jeszcze jeden język obcy, niemiecki, bo mamy nauczyciela z certyfikatem z tego języka - mówi Alicja Grzywacz.

Identyczna sytuacja jest w największym miejskim przedszkolu, nr 13. - Wprowadzimy angielski w najmłodszych grupach, ale musimy jeszcze trochę poczekać. Zrobimy to pod koniec września. Dzieci na razie adaptują się, poznają panie. Rytmika zaś jest u nas dwa razy w tygodniu, raz przy akompaniamencie nauczyciela z odpowiednimi kwalifikacjami, natomiast drugie zajęcia prowadzą wychowawczynie, korzystając z nagrań muzycznych. Są to zabawy ruchowe przy muzyce - twierdzi **Danuta Zagórska**, dyrektor PM nr 13. **(s)**

Lekarzom z Przychodni Weterynaryjnej „Amicus" w Chełmie serdeczne podziękowania za bardzo profesjonalną opiekę, niezwykłą życzliwość i zrozumienie oraz ogromne zaangażowanie w uratowanie życia naszego pieska składają właściciele czworonoga.

Empatia i przyjazne podejście do zwierzęcia i właściciela to cechy lekarzy z przychodni „Amicus".

Spółdzielnia Mieszkaniowa „Demos" w Chełmie
Poszukuje kandydata na stanowisko:

KOORDYNATORA DS. ROZLICZEŃ I WINDYKACJI

Wymagania:
- wykształcenie ekonomiczne
- minimum 3-letni staż pracy
- znajomość pełnej księgowości, programu „Płatnik", programów płacowych, programów MS Office

Zgłoszenia należy składać do 23.09.2019 r. na adres e-mail: smdemos@op.pl lub do Biura Spółdzielni ul. Lutosławskiego 6/4, tel. 82 562 01 13

Gminna Spółdzielnia „SCH" w Chełmie

SPRZEDA

nieruchomość w Chełmie ul. Pocztowa 38

W skład nieruchomości wchodzi działka o pow. 555mkw zabudowana budynkiem usługowo-biurowym o pow. 458,35 mkw i działka o pow. 325mkw - stanowiące jedną posesję.

Cena:520 000,00 zł/do negocjacji

tel. 82 565 20 06, 604 770 223

eprasa.pl 8c58971942

CHEŁM. Nazwiska doktorów poszły w eter

Orzecznicy na świeczniku

Nazwiska nowych lekarzy, którzy zasilą powiatowy zespół ds. orzekania o niepełnosprawności, poszły w eter i stały się publicznie znane. Zdaniem niektórych może to ułatwić pacjentom docieranie do doktorów i próby wpływania na wydawne przez nich orzeczenia.

Niedawno pisaliśmy o roszadach w powiatowym zespole ds. orzekania o niepełnosprawności w Chełmie. Nową przewodniczącą zespołu została **Edyta Rożek**, miejska radna PiS, a sekretarzem - **Małgorzata Forysiuk**. Po zmianach w kierownictwie z zespołu odeszło też kilku lekarzy. A przez braki w składach ich posiedzenia zaczęły być odwoływane i przekładane. Ostatecznie z orzekania zrezygnowało czterech z dwudziestu jeden lekarzy a w ich miejsce niedawno prezydent powołał dziesięciu nowych. A ich nazwiska pojawiły się w internecie i mediach.

- To niedopuszczalne - uważają nasi rozmówcy. - Przecież to może rodzić niezdrowe sytaucje, w których pacjenci, którzy liczą na pozytywne orzeczenie, będą chcieli dotrzeć do lekarzy, próbować wpływać na ich decyzje a nawet starać się ich korumpować.

Edyta Rożek, szefowa zespołu, mówi, że nazwisk lekarzy nikomu nie zdradzała. - Ale ponieważ powołuje ich prezydent oficjalnym zarządzeniem, to te nazwiska dostępne są w Biuletynie Informacji Publicznej - mówi. - Tak naprawdę to nie jest żadna tajemnica, kto orzeka. Ale tajemnicą już jest informacja, kto jest w konkretnym składzie orzekającym w danym dniu - by pacjent nie dowiedział się, kto będzie przyglądał się akurat jego sprawie. Niedopuszczalne są też sytuacje, w których pacjent staje przed komisją, w której jest np. jego lekarz prowadzący. Takich sytuacji nie będzie.

22 sierpnia prezydent powołał ośmiu a 11 września kolejnych dwóch nowych orzeczników, którzy w minioną sobotę przeszli szkolenie. Dopiero po zdaniu egzaminu i otrzymaniu certyfikatu zespół podpisuje z nimi umowy i mogą zasiadać w komisjach. Prezydent powołał: **Andrzeja Ziembakowskiego** i **Agnieszkę Kolendę** - specjalistów medycyny rodzinnej, **Ewę Pałkiewicz-Król** (medycyna rodzinna, badania profilaktyczne, reumatologia), **Marka Piotrowskiego** (psychiatria), **Renatę Chomicką** (ginekologia i położnictwo), **Katarzynę Charszlak** (choroby wewnętrzne i endokrynologia), **Annę Szewczyk-Berezę** i **Jakuba Wlazia** (choroby wewnętrzne), **Annę Wojewodę-Wlaź** (neurologia), **Barbarę Nafalską** (pediatria), **Jarosława Kustra** (neurologia), **Teresę Semeniuk Gwardiak** (medycyna pracy).

Z zespołu odwołani zostali: **Sylwia Raszczepkin** i **Anna Korkosz** (psychiatra), **Wiesław Konopka** (chirurg), **Jacek Okoński** (choroby wewnętrzne i medycyna rodzinna). **(bf)**

CHEŁM. Aquapark z nowym menadżerem

W ślad za kolegą

Od poniedziałku, 9 września, Chełmski Park Wodny ma nowego pracownika, odpowiedzialnego za marketing i promocję. Artur Juszczak, prezes spółki, zatrudnił swojego kompana m.in. z wycieczek rowerowych, Grzegorza Langiewicza.

Artur Juszczak wprowadza swoje porządki w Chełmskim Parku Wodnym. Z początkiem września br. wrócił do starych cen za korzystanie z aquaparku. Klienci się cieszą, a poprzednik Juszczaka **Zbigniew Mazurek** tę decyzję ostro skomentował w Internecie. Stwierdził, że koszty funkcjonowania obiektu są coraz wyższe i obniżanie cen biletów pogorszy i tak ciężką sytuację finansową spółki.

Inna decyzja, kadrowa, podjęta w ostatnich dniach wzbudziła natomiast liczne kontrowersje. Od poniedziałku 9 września, za marketing i promocję w Chełmskim Parku Wodnym odpowiada **Grzegorz Langiewicz**. Podobno podpisał ze spółką miesięczną umowę zlecenie. Nie byłoby w tym nic dziwnego, gdyby nie fakt, że Juszczak i Langiewicz to bliscy koledzy od lat. Łączy ich wspólne hobby - rowerowe wypady za miasto w ramach Chełmskiej Grupy Rowerowej. Czyżby to było kluczową kompetencją nowego pracownika aquaparku? Co ciekawe, Grzegorz Langiewicz, podejmując pracę w spółce, miał ważną umowę z Miejskim Ośrodkiem Sportu i Rekreacji. Ostatnio pracował jako przewodnik w Chełmskich Podziemiach Kredowych. Nieoficjalnie ustaliliśmy, że 8 października Langiewiczowi kończy się terminowa umowa z ośrodkiem, a obecnie wykorzystuje przysługujący mu urlop. Od 9 października br. Langiewicz ma ponoć już na stałe pracować w Chełmskim Parku Wodnym. **(mas)**

CHEŁM. Prezesował na bezpłatnym urlopie

Bukowski wrócił do MPEC

Odwołany dwa miesiące temu z funkcji prezesa Przedsiębiorstwa Usług Mieszkaniowych Rafał Bukowski wrócił na zajmowane wcześniej stanowisko specjalisty do spraw ochrony środowiska w chełmskim MPEC.

Rafał Bukowski z końcem grudnia ubiegłego roku objął funkcję prezesa znajdującego się od lat w fatalnej kondycji finansowej Przedsiębiorstwa Usług Mieszkaniowych w Chełmie. Spółką kierował przez pół roku. Na przełomie czerwca i lipca br. rada nadzorcza PUM odwołała go ze stanowiska. Rafał Bukowski niedawno wrócił do pracy w Miejskim Przedsiębiorstwie Energetyki Cieplnej na wcześniej zajmowane stanowisko specjalisty ds. ochrony środowiska. W tej spółce Bukowski pracuje od kilkunastu lat, a przed przejściem do PUM - jak mówi **Artur Jędruszczuk**, prezes MPEC - wziął bezpłatny urlop. **(s)**

CHEŁM. Ratowali na pokazach

Tego nikt się nie spodziewał. Sobotnia impreza z okazji Dnia Organizacji Pozarządowych zakończyła się interwencją policji.

(14 września) Wśród prezentujących się na parkingu miejskim przy ul. Sybiraków stowarzyszeń byli członkowie WOPR w Chełmie. Każdy mógł podejść do ratowników wodnych, porozmawiać, zapoznać się z zasadami udzielania pierwszej pomocy czy, ku uciesze najmłodszych, wsiąść do służbowego samochodu lub motorówki. W pewnym momencie podszedł do nich mężczyzna z 7-latką, by zmierzyć sobie ciśnienie. Nie minęło kilka minut, a mężczyzna z dzieckiem dostał ataku, najprawdopodobniej padaczki. Podczas gdy gapie byli przekonani, że cała akcja została zaaranżowana i jest to kolejny pokaz ratowników, członkowie WOPR zaopatrywali prawdziwego pacjenta. Następnie przekazali go pod opiekę kolegów z pogotowia i zajęli się 7-latką do czasu przyjazdu policji. Mężczyzna został przewieziony do szpitala, a mundurowi przekazali dziewczynkę jej ciotce. **(pc)**

PIERWSZA POŻYCZKA

- kwota do 4 000 zł
- minimum formalności

Sprawdź w naszych oddziałach:
ul. Lubelska 64
ul. Połaniecka 19

BNP PARIBAS

Bank zmieniającego się świata

Rzeczywista Roczna Stopa Oprocentowania (RRSO) wyliczona na 1.08.2019 r. wynosi 2,88%. Propozycja dla Klientów, którzy w dniu wnioskowania o Pierwszą Pożyczkę nie są stroną umowy o charakterze kredytowym zawartej w Banku albo zawarli umowę o kredyt gotówkowy lub umowę o kredyt na miarę, w terminie nie dłuższym niż 30 dni od dnia złożenia wniosku o Pierwszą Pożyczkę. Szczegóły i warunki udzielenia kredytu gotówkowego „Pierwsza Pożyczka 2,99%" dostępne są w oddziałach Banku i na stronie www.bnpparibas.pl. Przyznanie kredytu jest uzależnione od wyniku przeprowadzonej przez Bank analizy zdolności kredytowej Klienta na podstawie przekazanych przez niego informacji oraz spełnienia kryteriów: „Warunków udzielenia kredytu gotówkowego Pierwsza Pożyczka 2,99%". BNP Paribas Bank Polska S.A. z siedzibą w Warszawie przy ul. Kasprzaka 10/16, 01-211 Warszawa, zarejestrowany w rejestrze przedsiębiorców Krajowego Rejestru Sądowego przez Sąd Rejonowy dla m.st. Warszawy w Warszawie, XII Wydział Gospodarczy Krajowego Rejestru Sądowego, pod nr. KRS 0000011571, posiadający NIP 526-10-08-546 oraz kapitał zakładowy w wysokości 147 418 918 zł, w całości wpłacony.

eprasa.pl 8c58971942

Wyjazdowy sukces pograniczników

26 zatrzymanych

To była szybka i dobrze zaplanowana akcja. Kilkudziesięciu funkcjonariuszy Nadbużańskiego Oddziału Straży Granicznej, Centralnego Biura Śledczego Policji w Warszawie wraz z Mazowieckim Urzędem Celno-Skarbowym błyskawicznie weszło do budynku, w którym mieściła się paczkowalnia nielegalnych papierosów.

- Łącznie zatrzymano dwadzieścia sześć osób, jak się okazało, samych obcokrajowców, i zabezpieczono blisko osiemset tysięcy sztuk papierosów bez polskich znaków akcyzy skarbowej. Przejęto także profesjonalną i specjalistyczną maszynę do paczkowania papierosów oraz ponad tonę surowców używanych do ich produkcji - informuje por. SG **Dariusz Sienicki**, rzecznik prasowy Nadbużańskiego Oddziału Straży Granicznej w Chełmie. - Na miejscu zabezpieczono także ponad sto tysięcy złotych w gotówce na poczet ewentualnych grzywien. Wartość narażenia na uszczuplenia Skarbu Państwa, z tytułu nieodprowadzonych podatków, gdyby ten towar trafił na rynek, oszacowano na co najmniej osiemset tysięcy złotych - dodaje por. Sienicki.

Z ustaleń operacyjnych wynika, że grupa mogła w okresie swojej działalności uszczuplić należności podatkowe względem Skarbu Państwa na kwotę nawet 10 milionów złotych. Wyprowadzeni z dziupli w powiecie rawskim na terenie województwa mazowieckiego usłyszeli zarzuty udziału w zorganizowanej grupie przestępczej, a także przestępstw o charakterze karnoskarbowym. Śledztwo nadzoruje Prokuratura Rejonowa w Rawie Mazowieckiej. **(pc)**

Elektroniczny złom

Niebezpieczne odpady zza oceanu

Setki używanych monitorów komputerowych ze Stanów Zjednoczonych nie dopuścili do obrotu na polskim rynku chełmscy celnicy. Wyniki kontroli potwierdziły, że to niebezpieczne odpady.

- Funkcjonariuszy zaintrygowała m.in. wartość towarów, która biorąc pod uwagę kraj ich pochodzenia i rodzaj (produkty elektroniczne używane) wydała się wyjątkowo niska. Zadecydowano o przeprowadzeniu szczegółowej rewizji, w tym m.in pod kątem spełniania wymagań zasadniczych dla sprzętu elektronicznego oraz przepisów dotyczących bezpieczeństwa produktu. W wyniku przeprowadzonej kontroli funkcjonariusze stwierdzili, że zgłoszone monitory komputerowe nie nadają się do dalszego użytkowania, a są zwykłym odpadem. Sprzęt nie posiadał opakowań jednostkowych, podstawek, kabli przyłączeniowych oraz instrukcji obsługi, która jest wymagana w przypadku towarów sprowadzanych na terytorium Unii Europejskiej- informuje nadkom. **Marzena Siemieniuk** z Izby Administracji Skarbowej w Lublinie.

Podejrzenia celników potwierdzili inspektorzy z chełmskiej delegatury Wojewódzkiego Inspektoratu Ochrony Środowiska. - WIOŚ zaznaczył również w wydanej opinii, że towary te stanowią odpad niebezpieczny - na części urządzeń widniały bowiem oznaczenia informujące o użyciu do ich produkcji szkodliwej dla środowiska rtęci - dodaje nadkom. Siemieniuk.

O nielegalnym przemieszczaniu odpadów Lubelski Urząd Celno-Skarbowy złożył zawiadomienie do Głównego Inspektora Ochrony Środowiska w Warszawie. Do czasu zakończenia postępowania 655 monitorów, które do procedury dopuszczenia do obrotu zgłosiła jedna z firm prowadzących działalność na terenie woj. mazowieckiego, pozostaje pod nadzorem celnym.

Od początku roku lubelscy celnicy zatrzymali nielegalny transport do Polski ponad 100 ton odpadów (w tym m.in. zużytą odzież, katalizatory i używane części samochodowe, wyroby tytoniowe i inne). **(pc)**

Lubelski gang rabował chełmskie Biedronki

Pies pilnował, rodzina kradła

Matka, syn i nowy partner matki. Rodzinka z labradorem na tylnym siedzeniu przejechała 65 km, żeby w Chełmie zrobić darmowe zakupy. Z kolejnych „Biedronek" wynosili szampony, czekolady, warzywa i maskotki, aż wreszcie zatrzymała ich policja.

W poniedziałek rano (9 września) dyżurny Komendy Miejskiej Policji w Chełmie odebrał zgłoszenie o tym, że w jednej z „Biedronek" w mieście znów doszło do kradzieży. Tym razem sprawców było trzech. Świadkowie widzieli, jak dwaj mężczyźni i kobieta wyszli na parking z łupami w rękach, po czym wsiedli do samochodu i odjechali w kierunku Lublina.

- Dzięki szybkiemu zgłoszeniu i natychmiastowej reakcji opisywany Ford Focus został zauważony przez policjantów z drogówki w miejscowości Anusin w gminie Siedliszcze - mówi **Jolanta Babicz** z KMP w Chełmie.

Złodziejami okazali się mieszkańcy Lublina, 57-latek, jego 45-letnia partnerka i jej 20-letni syn. Na „łowy" do Chełma zabrali nawet swojego psa, żeby pilnował auta, podczas gdy oni buszowali po sklepach. Szybko też ustalono, że tego ranka lubelska familia zdołała okraść w sumie cztery chełmskie „Biedronki". W bagażniku ich forda policjanci znaleźli popakowane w dyskontowe torby warzywa, szampony, czekolady, kawę, kapsułki do prania, butelki whisky. Obok psa leżały nawet pokaźne maskotki. Wartość zabezpieczonego mienia oszacowano na ponad 3 tysiące złotych.

Cała trójka została zatrzymana i osadzona w policyjnym areszcie. Następnego dnia usłyszeli zarzuty. Grozi im do 5 lat pozbawienia wolności. **(pc)**

CHEŁM. Narkotyki w skarpetkach

Jak oszukać klawisza? To pytanie zadają sobie chyba wszyscy aresztowani i osadzeni w zakładzie karnym. Pomysłów na przemyt do cel rzeczy niedozwolonych jest wiele, ale strażników więziennych niewiele jest w stanie zaskoczyć. Wśród najbardziej pożądanych przez więźniów rzeczy są telefony komórkowe, alkohol oraz narkotyki.

Choć otoczone murem, okratowane i strzeżone, zakłady karne nie są tak szczelne, żeby całkowicie dało się udaremnić przemyt do cel. Skazani i tymczasowo aresztowani mają mnóstwo czasu na obmyślanie kolejnych sposobów ukrywania niedozwolonych czy niebezpiecznych przedmiotów, a odwiedzający ich bliscy też potrafią wykazać się niemałą inwencją i pomysłowością w próbach przechytrzenia strażników więziennych. Tyle że większość sztuczek strażnicy dobrze znają.

W roku 2017 roku funkcjonariusze Zakładu Karnego w Chełmie ujawnili 17 przedmiotów lub substancji niedozwolonych (m.in. telefony, pendrive, substancje odurzające), w tym 5 w pierwszym półroczu. W roku 2018 roku - 11, w tym 4 w pierwszym półroczu, zaś w pierwszym półroczu tego roku ujawniono 15 niedozwolonych przedmiotów. Przykładowo, w trakcie kontroli osobistej okazało się, że jeden z odwiedzających ukrył w skarpetkach 90 białych tabletek (ujawnione i zabezpieczone zostały przekazane do analizy), a w trakcie kontroli przesyłki pocztowej do osadzonego, w dwóch flamastrach, znaleziono substancję niewiadomego pochodzenia.

- Zwiększenie liczby ujawnień jest efektem nowoczesnego sprzętu oraz doświadczenia strażników więziennych. Przeszukuje się osoby, pomieszczenia, uszczelnia wejście na teren jednostek. W wykrywaniu narkotyków pomagają przeszkolone psy, nowoczesny sprzęt oraz częste kontrole. Funkcjonariusze szkolą się w zakresie identyfikacji, rozpoznawania objawów zażycia oraz dynamiki rynku narkotykowego - mówi kpt. **Łukasz Bielak**, rzecznik prasowy ZK w Chełmie.

Środki psychoaktywne ukryte w kosmetykach, piankach do golenia, płynach do kąpieli czy produktach spożywczych nikogo już nie dziwią. Jeśli więzień zostanie przyłapany z narkotykami, informacja ta z marszu trafia do prokuratury. **(pc)**

Łapówka „na ciastko dla żony"

Cała lista popełnionych wykroczeń, a na koniec próba korupcji funkcjonariusza straży granicznej. Bezczelny Ukrainiec został zatrzymany (5 września) w Dubience, na tzw. Nadbużance.

- Wcześniej, prowadząc samochód osobowy marki Ford, rozmawiał przez telefon komórkowy oraz wyprzedzał inny pojazd na podwójnej linii ciągłej. Podczas kontroli okazało się, że osoby przebywające w pojeździe nie miały zapiętych pasów bezpieczeństwa. W samochodzie brakowało również gaśnicy oraz trójkąta ostrzegawczego. Za wszystkie te wykroczenia, funkcjonariusze zaproponowali kierowcy mandat w wysokości pięciuset złotych - informuje por. SG **Dariusz Sienicki**, rzecznik prasowy Nadbużańskiego Oddziału Straży Granicznej. - Mężczyzna nie chciał przyjąć mandatu, a funkcjonariuszom oferował 5pięćdziesiąt euro „na ciasto dla żony" w zamian za odstąpienie od czynności służbowych - dodaje.

P przedstawieniu mu zarzutu popełnienia przestępstwa karnego związanego z próbą korupcji funkcjonariuszy. Ukrainiec został zwolniony. Przyjął też mandat za popełnione wcześniej wykroczenia w ruchu drogowym. **(pc)**

Właściciel w kościele, pupil w aucie

(8 września) O godz. 11:30 rozpoczęła się suma pontyfikalna, czyli główna część obchodów uroczystości odpustowych, która zgromadziła tłumy wiernych na placu przed chełmską bazyliką. Dokładnie godzinę później dyżurny komendy policji odebrał zgłoszenie do psa zamkniętego w samochodzie nieopodal parafii. Wysłany na miejsce patrol ustalił, że właściciel, który zostawił psa i udał się na mszę, zostawił lekko uchyloną szybę w pojeździe. Tym razem skończyło się na pouczeniu, ale policja przypomina: w sytuacji, gdy na dworze panują wysokie temperatury i widzimy zamknięte w samochodzie zwierzę lub, co gorsza, dziecko, jest to typowy stan wyższej konieczności - zgodnie z przepisami mamy prawo wybić szybę, żeby ratować życie. Warto też od razu wezwać na miejsce policję. **(pc)**

Wyganiał żonę z domu

Do policyjnego aresztu trafił w czwartek (12 września) 38-letni mieszkaniec Chełma. Mężczyzna został zatrzymany po południu w wyniku interwencji domowej pod zarzutem psychicznego znęcania się nad żoną. Jak ustalili wezwani na miejsce funkcjonariusze z komendy miejskiej, zdarzało się, że agresor wyganiał kobietę z domu, wyzywał ją, zastraszał i psychicznie tłamsił. Szczęście w nieszczęściu, że ani razu (jak zeznała ofiara) nie podniósł na nią ręki. 38-latek został doprowadzony do prokuratury. Zgodnie z art. 207 kodeksu karnego za znęcanie się nad żoną grozi mu od 3 miesięcy do 5 lat pozbawienia wolności. Na czas trwającego postępowania najpewniej otrzyma dozór policji. **(pc)**

eprasa.pl 8c58971942

KONIEC STRZYKANIA W KOLANACH | 200% więcej mazi stawowej po 1. użyciu

Autorski środek likwiduje reumatyzm w 14 dni!

POKONAJ ZWYRODNIENIA STAWÓW BEZ OPERACJI

Dzięki **nowatorskiej kuracji** już 89 500 Polaków pozbyło się bólu i sztywnienia stawów

Badania potwierdzają: by uwolnić się od zwyrodnień stawów i odzyskać sprawność ruchową sprzed lat, wystarczy kilka dni. Nowy preparat, odbudowuje chrząstkę stawową, usuwa trzeszczenie, ból, sztywność stawów już w 24 h, a co najważniejsze – likwiduje reumatyzm i cofa zmiany zwyrodnieniowe bez żadnej operacji. Już niemal 90 tys. osób jest zadowolonych z kuracji!

Skuteczna nawet w najbardziej zaawansowanym stadium artrozy, bez względu na wiek chorego, stopień uszkodzenia chrząstki i przyczynę zwyrodnień. Przełomowa formuła prof. Hopkinsona to pierwszy tak profesjonalny, błyskawiczny ratunek dla przeciążonych stawów. 85% pacjentów pierwsze efekty jej działania zauważa już po 24 godzinach, a aż 9/10 badanych deklaruje powrót do pełnej sprawności ruchowej bez ograniczeń bólowych zaledwie po 14 dniach kuracji. Jak to możliwe? Prof. wyjaśnia:

Nie truj się chemią – zaufaj naturalnym składnikom

Prof. Luis Hopkinson, twórca innowacyjnej metody zwalczania zwyrodnień stawów

Zamiast łykać tony leków przeciwbólowych, które powierzchownie łagodzą objawy zwyrodnień, warto postawić na JEDNĄ sprawdzoną, w 100% naturalną formułę, która kompleksowo zregeneruje uszkodzone stawy, ***likwidując dolegliwości u źródła.*** *Tym właśnie kierowaliśmy się przy tworzeniu Arthrocare. Już 1 kapsułka 3-krotnie zwiększa produkcję mazi stawowej, gwarantując „naoliwienie" stawów. Gdy kości przestają o siebie trzeć, mikrouszkodzenia chrząstki stawowej ulegają naprawie, a ból, dyskomfort, trzeszczenie i sztywność stawów znikają w ciągu kilku dni.*

Odzyskaj swobodę ruchów BEZ OPERACJI

Innowacyjna metoda leczenia artrozy zdobyła ogromną popularność na Kongresie Nova Medica w Sztokholmie, gdzie udowodniono 98% skuteczność kuracji zarówno u osób cierpiących z powodu reumatoidalnych stanów zapalnych, po kontuzjach, jak i u osób, których stawy są przeciążone lub uległy degradacji wraz z upływem lat. W każdym przypadku preparat Hopkinsona błyskawicznie odbudowuje chrząstkę stawową, intensywnie odżywia komórki kostne, wzmacnia mięśnie, a także zwiększa produkcję naturalnego kolagenu, likwidując tarcie pomiędzy kośćmi.

Arthrocare naprawia pęknięcia, ubytki i uszkodzenia na powierzchni, chrząstki stawowej oraz zwiększa powściągliwość płynu wypełniającego przestrzenie między kośćmi. Dzięki temu likwiduje ból, sztywność stawów i stany zapalne już w ciągu 14 dni.

STANĘŁAM NA NOGI

Ból kolan ustąpił po 1. kapsułce!

Byłam bardzo ograniczona ruchowo – nie mogłam chodzić, a przez zwyrodnienia nadgarstków miałam problem nawet z utrzymywaniem kubka w dłoni. Miałam robioną blokadę (zastrzyk ze środków hormonalnych), stosowałam maści – nic nie pomagało. Dopiero Arthrocare, dosłownie postawił mnie na nogi! Ulga przyszła po 2 h od wzięcia kapsułki, a już po 12 dniach kuracji poszłam na pierwszy długi spacer – BEZ BÓLU! Rentgen potwierdził, że cofnęły się też zwyrodnienia w nadgarstku. Jestem zachwycona!

Danuta P., 65 lat, Olsztyn

Pozbyła się zwyrodnień stawów w 12 dni!

3 KROKI DO PEŁNEJ SPRAWNOŚCI RUCHOWEJ

Jak działa Arthrocare?

1. Uśmierzenie bólu, eliminacja stanów zapalnych i obrzęków
2. Regeneracja chrząstki stawowej
3. Zwiększenie produkcji mazi stawowej nawet o 200%

Stawy nie muszą Cię ograniczać

Systematyczne stosowanie nowego preparatu odbudowuje tkankę chrzęstną niemal w 95% dzięki czemu możliwe jest całkowite cofnięcie zmian zwyrodnieniowych. Przywrócenie maksymalnej poślizgowości płynu maziowego sprawia, że stawy odzyskują właściwości amortyzujące, a ruchy stają się płynne i bezbolesne. Efektem kuracji kumulują się z każdym dniem, zapewniając:

5 BŁYSKAWICZNYCH REZULTATÓW

- UŚMIERZENIE BÓLU KOLAN, BIODER, NADGARSTKÓW I KRĘGOSŁUPA W 24 H
- 3X WIĘKSZA PRODUKCJA KOLAGENU
- ODŻYWIENIE KOMÓREK KOSTNYCH I WZMOCNIENIE STAWÓW
- UWOLNIENIE OD „ŁUPANIA" W KOŚCIACH PO 14 DNIACH
- PRZYWRÓCENIE SPRAWNOŚCI RUCHOWEJ SPRZED LAT

Kolana jak nowe

Wystarczyło kilka kapsułek, by przestało strzykać mnie w kolanach – ruchy są płynne, bezbolesne, jakby ktoś naoliwił moje stawy! Kucam, klękam, bawię się z wnukami, żadnego dyskomfortu ani drętwienia nawet po długim spacerze. Dzięki Arthrocare całkowicie zapomniałem o zwyrodnieniach.

Jan S., 73 lata, Tarnów

Uniknąłem operacji biodra

Ze względu na przeszywający ból biodra, trudności z chodzeniem i konieczność długiego rozgrzewania się po nocy, czułem się jak kaleka. Gdy rehabilitacja, maści i blokady nie przyniosły rezultatów, zlecono mi wszczepienie endoprotezy. Na szczęście w porę trafiłem na Arthrocare. Ból i sztywnienie stawów minęły już po kilku dniach, a po pełnej kuracji badania wykazały całkowite cofnięcie zmian zwyrodnieniowych. Zdecydowanie polecam.

Witold K., 69lat, Białystok

Nie zwlekaj – skorzystaj z dofinansowania

Specjaliści potwierdzają, że innowacyjne kapsułki to absolutne turbodoładowanie w procesie regeneracji układu kostnego i stawów. Właśnie dlatego już po pierwszym zastosowaniu odczujesz wyraźną ulgę w bólu, a charakterystyczne „trzeszczenie" w kolanach ustąpi już po 12-14 dniach kuracji. Już wkrótce Twoje życie będzie wyglądać tak, jak przed zachorowaniem na artrozę. Z programu refundującego skorzystało już ponad 89 tys. osób, które dzięki kuracji pozbyły się zwyrodnień stawów i odzyskały swobodę ruchów. Jeśli masz skończone 40 lat i posiadasz obywatelstwo polskie, przysługuje Ci 72% refundacji na preparat Arthrocare.

TYLKO 87 zł + WYSYŁKA GRATIS!

OPRÓŻNIANIE MAGAZYNÓW! WIELKA OKAZJA! WYJĄTKOWA CENA!

Pierwszym 100 osobom, które zadzwonią do 23 września 2019 r., przysługuje 72% zniżki producenta w momencie zakupu preparatu prof. Hopkinsona, wspomagającego eliminowanie zwyrodnień stawów tylko za ~~317 zł~~ **87 zł (przesyłka GRATIS)!**

Zadzwoń: 81 300 34 30

Od poniedziałku do niedzieli: 8:00–20:00 (Zwykłe połączenie lokalne bez dodatkowych opłat)

eprasa.pl 8c58971942

REJOWIEC. Nowy sklep, pracodawca i podatnik

Gama coraz szersza

Społem Chełm otworzyło szesnasty sklep w swojej sieci Gama - tym razem w Rejowcu. Nowy obiekt to czwarta placówka poza Chełmem.

Nowy sklep w Rejowcu to nie tylko kolejne miejsce, w którym mieszkańcy mogą zrobić zakupy, ale przede wszystkim nowy pracodawca i płatnik lokalnych podatków. Przy okazji otwarcia Gamy, które oficjalnie odbyło się 27 sierpnia, mieszkańcy miasteczka mogli skorzystać z licznych promocji i pikniku przygotowanego przez Społem. Nowy sklep ma 300 mkw powierzchni handlowej, wyposażony jest w nowoczesne urządzenia zgodne ze standardami sieci Gama a zlokalizowany został tuż przy osiedlu mieszkaniowym, u zbiegu ulic Słonecznej i Księżycowej.

Krzysztof Zając, prezes spółki, mówił, że firma znakomicie rozwija się w handlu detalicznym i będzie szukać kolejnych lokalizacji w okolicach Chełma. Gama z powodzeniem funkcjonuje już także w Krasnymstawie, Kamieniu i Rudzie-Hucie. A Społem Chełm jest nadal liderem pod względem liczby sklepów sieci Gama wśród Partnerów PSD w całej Polsce. **(bf)**

GMINA KAMIEŃ S-12 przez sześć miejscowości

Coś wyburzą?

Mieszkańcy gminy Kamień chcą poznać przebieg drogi ekspresowej Piaski - Dorohusk. Zastanawiają się czy wyburzane będą zabudowania, a jeśli tak to, które.

Generalna Dyrekcja Dróg Krajowych i Autostrad przesłała do Urzędu Gminy Kamień tzw. plan sytuacyjny budowy drogi ekspresowej Piaski-Dorohusk z wyłączeniem obwodnicy Chełma. Dokumentację otrzymano z Biura Projektowego TPF z Warszawy opracowującego na zlecenie lubelskiego oddziału GDDKiA studium koncepcji programowej dla tej ważnej inwestycji drogowej. Wiadomo, że ekspresówka będzie przebiegać na odcinku około 8 kilometrów przez Ignatów, Ignatów Kolonię, Rudolfin, Pławanice Kolonię, Majdan Pławanicki i Pławanice. Mieszkańcy gminy Kamień niepokoją się, bo niedawno zauważyli, że wykonywane są pomiary w terenie. Na niektórych działkach geodeci wbili nawet paliki, np. na polu uprawnym. Ludzie chcą poznać więcej szczegółów.

- Inwestorem jest lubelski oddział GDDKiA i do tam należy zwracać się z ewentualnymi pytaniami, ale gdy tylko będzie to możliwe zechcemy zorganizować spotkanie zainteresowanych mieszkańców z przedstawicielami inwestora - mówi **Dariusz Stocki**, wójt gminy Kamień.

Budowa S-12 realizowana będzie w ramach tzw. specustawy. Właściciele nieruchomości potrzebnych pod jej budowę zostaną wywłaszczeni i otrzymają stosowne odszkodowania proporcjonalnie do zajętego gruntu. Ze wstępnych informacji wynika, że pod tę inwestycję w gminie Kamień wyburzone mogą być ewentualnie nieliczne zabudowania gospodarcze. **(mo)**

GMINA CHEŁM. Najstarsi tego nie pamiętają

Wyschło źródło

Ze źródełka w Nowosiółkach Kolonii nie wypływa już woda

Po wodę ze źródełka w Nowosiółkach Kolonii przyjeżdżali mieszkańcy całej okolicy. Ale źródło po raz pierwszy od niepamiętnych lat wyschło.

Dorota Ulrych, sołtys Nowosiółek Kolonii (gmina Chełm), mówi, że pod miejscowym źródełkiem systematycznie parkowali kierowcy aut z rejestracjami z całego regionu - z Zamościa, Hrubieszowa, Krasnegostawu. Ludzie od lat czerpali stąd wodę, którą po przegotowaniu pili. Sołtys Ulrych wspomina mężczyznę, który wodą ze źródła zasilanego z rzeki Garka napełnił około 50-pięciolitrowych baniek. Przed tegorocznymi wakacjami woda ze źródła jeszcze wypływała, ale było jej coraz mniej. W końcu źródło wyschło.

- Trudno w to uwierzyć - mówi sołtys Nowosiółek Kolonii. - Mój wujek ma 83 lata i nie pamięta takiej sytuacji. Po wodę przyjeżdżało mnóstwo ludzi, a teraz są zaskoczeni. Niektórzy próbowali kopać w pobliżu źródła z nadzieją, że może woda wybije gdzieś obok. Ale bezskutecznie. Można spróbować dokopać się głębiej za pomocą koparki?

Okoliczni mieszkańcy zgłaszali tę sprawę do Urzędu Gminy Chełm w Pokrówce.

- To było naturalne źródło - mówi **Mirosław Mysiak**, kierownik Wydziału Rolnictwa, Ochrony Środowiska i Obrony Cywilnej UG Chełm. - Słyszałem, że przed siedemdziesięcioma laty źródło też wyschło. Ewentualna interwencja, czyli próba pogłębienia i wykop prawdopodobnie nic by nie dało przy obecnym tak niskim poziomie wód. Zobaczymy jaka będzie sytuacja po zimie, po roztopach śniegu. **(mo)**

Koryto rzeki Garka tuż przy źródełku w Nowosiółkach Kolonii

Gmina Żmudź realizuje projekt dofinansowany z Funduszy Europejskich „Instalacje OZE w budynkach mieszkalnych na terenie Gminy Żmudź"

Celem projektu jest skuteczniejsze i bardziej wszechstronne wykorzystanie OZE w bilansie energetycznym Gminy Żmudź dla potrzeb ochrony środowiska naturalnego, poprawy jakości życia oraz tworzenia sprzyjających warunków dla rozwoju potencjału gospodarczego, sektora turystyki i rekreacji oraz promowania rozwoju sektora usługowego okołoturystycznego.

Projekt zakłada dostawę i montaż 166 instalacji kolektorów słonecznych oraz 5 pomp ciepła do podgrzewania C.W.U. w budynkach mieszkalnych zlokalizowanych na terenie Gminy Żmudź.

Wartość ogółem projektu: 1 851 052,72 PLN

Dofinansowanie projektu z UE: 1 403 699,82 PLN

Fundusze Europejskie Program Regionalny | Rzeczpospolita Polska | lubelskie Smakuj życie! | Unia Europejska Europejski Fundusz Rozwoju Regionalnego

www.mapadotacji.gov.pl

OGŁOSZENIE

Wójt Gminy Sawin ogłasza **przetarg ustny nieograniczony** na sprzedaż w trybie przetargu działki **Nr 169** o powierzchni 5,28 ha położonej w obrębie wsi Łowcza. Księga Wieczysta Nr LU1C/ 00075675/0.

Funkcja nieruchomości w planie zagospodarowania przestrzennego: teren użytków rolnych i gruntów leśnych w granicy polno-leśnej.

Obciążenia i zobowiązania na nieruchomości: Umowa dzierżawy zawarta do 2022 roku na część działki o pow. 4,12 ha.

Cena wywoławcza nieruchomości:
71 865,00 zł (słownie: siedemdziesiąt jeden tysięcy osiemset sześćdziesiąt pięć złotych) zwolnione z VAT.

Przetarg odbędzie się w dniu **21 października 2019 r. o godz. 9:00** w siedzibie Urzędu Gminy w Sawinie sala Nr 5 na parterze. **Wadium** w wysokości **10000,00 zł** należy wnieść w PLN w kasie Urzędu Gminy lub na konto UG Sawin w BS Sawin Nr 47 8192 0002 2001 0000 0853 0004 w terminie do dnia **16 października 2019 r.**

Za dzień wpłaty uznaje się dzień wpływu środków na rachunek Urzędu Gminy. Kasa czynna w godzinach od 8:00 do 13:00. W przypadku uchylenia się od zawarcia umowy sprzedaży osoba, która wygra przetarg straci wadium.

Ogłoszenie zostało wywieszone na tablicy informacyjnej U.G. u Sołtysa, oraz opublikowane na stronie internetowej U.G. i w BIP. Informacje szczegółowe dotyczące przetargu można uzyskać pod nr tel. (082) 567 30 12 wew. 30.

INFORMACJA

Na podstawie art. 35 ustawy z dnia 21 sierpnia 1997 r. o gospodarce nieruchomościami (Dz.U. z 2018 r., poz. 2204 ze zm.) **Burmistrz Miasta Rejowiec Fabryczny informuje**, że na tablicy ogłoszeń Urzędu Miasta w Rejowcu Fabrycznym a także na stronie internetowej www.umrejowiecfabryczny.bip.lubelskie.pl w dniu 10 września 2019 roku został wywieszony na okres 21 dni wykaz nieruchomości komunalnych przeznaczonych do sprzedaży w trybie przetargu ustnego nieograniczonego. Do sprzedaży przeznaczone zostały działki budowlane położone przy ulicy Unickiej oraz w rejonie ulicy Chopina.

Bliższe informacje można uzyskać w Urzędzie Miasta Rejowiec Fabryczny przy ul. Lubelskiej 16, pokój 10, tel. (082) 5663277 w. 35.

eprasa.pl 8c58971942

WIERZBICA. Przygotowali się do akcji

Wyjątkowa oprawa Narodowego Czytania

Uczestnicy Narodowgo Czytania w Wierzbicy sprawili, że ich spotkanie nie było jednym z wielu podobnych. Lektorzy występowali w strojach z epoki, co wzbudziło ogromne zainteresowanie mieszkańców. Oprawa wydarzenia była wyjątkowa!

10 września gmina Wierzbica przystąpiła do akcji Narodowe Czytanie, która od 2012 roku odbywa się pod honorowym patronatem pary prezydenckiej. Czytanie zorganizowano na skwerku przed wejściem do Urzędu Gminy. A w tegorocznej odsłonie można było wysłuchać fragmentów dzieł Marii Konopnickiej, Elizy Orzeszkowej, Bolesława Prusa, Wadysława Reymonta, Henryka Rzewuskiego, Brunona Schulza, Henryka Sienkiewicza i Stefana Żeromskiego. W spotkaniu wzięło udział aż 200 osób a organizatorzy zadbali nie tylko o dobór odpowiednich lektur, ale także strojów z epoki, w których występowali lektorzy. W tym roku fragmenty nowel czytali: **Zdzisława Deniszczuk** - wójt Wierzbicy, **Agnieszka Dąbrowska** - radna powiatu chełmskiego, **Marta Kozak** - radna gminy Wierzbica, **Marzanna Jakuta** - dyrektor SP w Wierzbicy, **Bożena Kloc** - dyrektor Przedszkola w Wierzbicy, **Anna Socha** - dyrektor GBP w Wierzbicy, **Beata Sienkiewicz** - kierownik OPS, **Antoni Rzeźniczuk** - poeta, **Małgorzata Gryzińska** - lekarz oraz pracownicy biblioteki, nauczyciele, przedstawiciele Klubu Seniora, Kół Gospodyń Wiejskich i uczniowie Szkoły Podstawowej w Wierzbicy. Po czytaniu odbył się krótki koncert pieśni patriotycznych w wykonaniu zespołów Sąsiedzi i Klubu Seniora. A na koniec poeta A. Rzeźniczuk recytował swoje wiersze. Po części oficjalnej lektorzy odwiedzili dzieci w przedszkolu oraz w szkole. A w trakcie przechadzki ulicami rozdawali ulotki z cytatami autorów nowel. Wyjątkowe stroje lektorów przygotowała **Dorota Depta**. **(bf)**

SAWIN. Będzie służył wszystkim

Bojowy zakup

Gmina Sawin rozstrzygnęła przetarg na zakup wozu strażackiego. Dzięki dotacjom za niespełna 50 tys. zł, które gmina wyłoży z własnego budżetu, sawińska straż dostanie specjalistyczny samochód z napędem na cztery koła, warty niemal 760 tys. zł.

O emocjach, jakie w radzie gminy wywołał zamiar zakupu wozu strażackiego, pisaliśmy już na naszych łamach. Niektórzy radni pytali czy gminę, która jest w trudnej sytuacji finansowej, stać na taki wydatek. Chociaż nie chodziło o duże pieniądze. Bo gmina Sawin, jako jedyna w powiecie chełmskim, otrzymała promesę na zakup nowego samochodu bojowego dla Ochotniczej Straży Pożarnej. 380 tys. zł przekazał na ten cel Narodowy Fundusz Ochrony Środowiska, 180 tys. zł pochodzi z krajowego systemu ratowniczo-gaśniczego MSWiA a 50 tys. zł ze środków ubezpieczeniowych. 100 tys. zł przekazała na auto Wspólnota Gruntowa Wsi Sawin a pozostałą kwotę - 50 tys. zł - zabezpieczono w budżecie gminy. I już wiadomo, że to wystarczyło. Chociaż do ogłoszonego przez gminę przetargu wpłynęła tylko jedna oferta, to zmieściła się w zaplanowanej kwocie 760 tys. zł. Auto z napedem 4x4, dobrą pompą i wyciągarką już wkrótce zastąpi mercedesa używanego przez OSP w Sawinie. Zarząd gminny OSP zdecyduje, do której jednostki trafi mercedes. **(reb)**

Gmina Kamień też zajrzała do nowel

Uczniowie, nauczyciele i samorządowcy z gminy Kamień uczestniczyli w akcji „Narodowego Czytania". Podczas spotkania w Szkole Podstawowej w Strachosławiu polskie utwory czytali m.in.: **Alicja Nafalska** - dyrektor placówki, **Dariusz Stocki** - wójt gminy Kamień, **Halina Graboś** - poetka, **Izabela Głowacka-Dżaman** - wicedyrektor szkoły, **Andrzej Krycki** - inspektor ds. oświaty, **Marcin Hałaj** - radny Gminy Kamień. **(mo)**

GRUPA psb POLSKIE SKŁADY BUDOWLANE

DOMLUX

Chełm, ul. CERAMICZNA 32c
tel. 82 563 33 08, 563 41 76
Godziny otwarcia: pn-pt 7.00 - 18.00, sob. 7.30 - 14.00

Oferta ważna do 14.09.19 lub do wyczerpania zapasów

59,00 zł/szt
BATERIA UMYWALKOWA ścienna Kaja.

59,00 zł/szt
BATERIA UMYWALKOWA stojąca Kaja.

59,00 zł/szt
BATERIA ZLEWOZMYWAKOWA ścienna Kaja.

29,99 zł/18 kg
GŁADŹ GIPSOWA Nida Gładka.
Idealnie gładka.
cena: 29,99 zł / 18 kg

24,90 zł/25 kg
KLEJ WYSOKOELASTYCZNY Izolbet.
Do zastosowań wewnętrznych i zewnętrznych.

25,90 zł/m2
PODSUFITKA GALECO
kolor grafit, ciemny brąz
kolor orzech, złoty dąb: 30,90 zł/m2

29,50 zł/szt
DESKA PODMURÓWKOWA betonowa.
Wysokość 20 cm, długość 250 cm.

999,00 zł/kpl
KABINA PRYSZNICOWA
Doris Black.
Wymiar: 80x120 cm.
W komplecie brodzik.

429,00 zł/kpl
KOMPAKT MADALENA Rimless.
Misa bezkołnierzowa
z odpływem poziomym.
Deska duroplast wolnoopadająca.

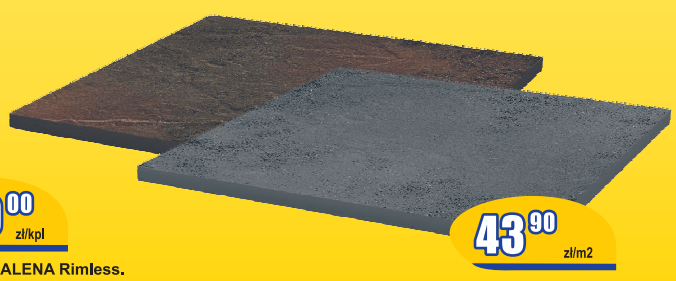

43,90 zł/m2
Terakota Paradyż Semir.
Mrozoodporna.
Z efektem przydymienia.

26,90 zł/mb
ODWONIENIE LINIOWE
Trwały, odporny na uszkodzenia.

eprasa.pl 8c58971942

Jeśli masz świnie, nie idź do lasu

Główny Lekarz Weterynarii radzi hodowcom świń wstrzymać się z grzybobraniem. Chodzi o ograniczenie ryzyka przeniesienia wirusa afrykańskiego pomoru świń. Powiatu chełmskiego też to dotyczy.

Mowa o wydanym ostatnio komunikacie Głównego Lekarza Weterynarii w sprawie konieczności zachowania ostrożności podczas zbierania runa leśnego w związku z ryzykiem zawleczenia ASF do gospodarstw. Czytamy w nim: *„...w związku z trwającym sezonem zbierania owoców leśnych oraz rozpoczynającym się okresem intensywnego pozyskiwania grzybów, Główny Lekarz Weterynarii apeluje o zachowanie odpowiednich zasad bezpieczeństwa biologicznego podczas pozyskiwania runa leśnego w obszarach utworzonych w związku z występowaniem afrykańskiego pomoru świń. Dotyczy to obszaru ochronnego (strefa żółta), obszaru objętego ograniczeniami (strefa czerwona) oraz obszaru zagrożenia (strefa niebieska). Osoby mające jakikolwiek kontakt ze świniami nie powinny uczestniczyć w pozyskiwaniu owoców leśnych i grzybów na terenach ww. obszarów ze względu na możliwość przypadkowego, niezamierzonego przeniesienia wirusa ASF na zwierzęta gospodarskie. W innym przypadku minimalna długość karencji przed kontaktem ze świniami powinna wynosić 72h...”*. Główny Lekarz Weterynarii przypomina o konieczności całkowitej wymiany odzieży i obuwia przed wykonywaniem czynności związanych z obsługą świń oraz o zastosowaniu środków przeznaczonych do higieny i dezynfekcji. W komunikacie czytamy też, że w przypadku napotkania zwłok padłego dzika, nie należy do nich podchodzić oraz dotykać, jak również zabierać żadnej części tego zwierzęcia z miejsca znalezienia szczątków, a o fakcie znalezienia powiadomić właściwy miejscowo powiatowy inspektorat weterynarii lub lekarza weterynarii, leśniczego, myśliwego, bądź lokalne służby policji albo straży gminnej. Agnieszka Lis, Powiatowy Lekarz Weterynarii w Chełmie, potwierdza, że komunikat ten dotyczy także hodowców z powiatu chełmskiego, gdzie w tym roku odnotowano 83 przypadki ASF u dzików. Ostatni w Kasiłanie (gmina Leśniowice).

- W powiecie chełmskim wciąż stwierdzamy przypadki ASF u dzików, dlatego odradzamy hodowcom, aby wchodzili do lasu, bo wiąże się z tym zwiększone ryzyko przeniesienia wirusa - mówi inspektor Lis. - Nie jest to zakaz, ale hodowcy powinni mieć to na uwadze i mają. Najbardziej dotyczy to południa naszego powiatu, gmin Leśniowice, Wojsławice, Rejowiec, Rejowiec Fabryczny. W tym roku nie stwierdziliśmy ogniska tej choroby u świń i mamy nadzieję, że tak pozostanie. **(mo)**

WĘDKARSKI KOŁOWROTEK

Puchar Prezesa Koła PZW Moczykij

Zawody gruntowe o Puchar Prezesa Koła PZW Moczykij rozegrano z udziałem 21 wędkarzy na zbiorniku Niwa I w Sawinie. Sędzią głównym zawodów był prezes Koła i organizator zawodów **Sebastian Oszwa**, sędzią sekretarzem - **Bartłomiej Śniatkowski**. W zawodach wzięli także udział wędkarze z innych kół. Wyniki: **1. Adam Żukowski** (Moczykij) - 2900 g, **2. Wojciech Kowalczyk** (Dorohusk) - 2825 g, **3. Piotr Bednarczuk** (Rejowiec Fabryczny Miasto) - 2565 g, **4. Krzysztof Daniłów** (Wola Uhruska) - 2360 g, **5. Krzysztof Bednarczuk** (Rejowiec Fabryczny Miasto) - 2210 g, **6. Szymon Chciuk** (Chełm Miasto) - 2075 g.

Gruntowe Mistrzostwa Koła Dubienka

Zarząd Koła zorganizował zawody gruntowe na rz. Bug w których udział wzięło 15 wędkarzy. Sędziowali **Grzegorz Kapyś** (sędzia główny) i **Robert Skiba** (sędzia sekretarz). Wyniki: **1. Zbigniew Podkański** - 4515 g, **2. Robert Adamczyk** - 2105 g, **3. Sławomir Krzos** - 1635 g, **4. Alan Krzos** - 1620 g, **5. Łukasz Kloc** - 1405 g, **6. Arkadiusz Olszewski** - 950 g.

Puchar Przewodniczącego Rady Gminy Wierzbica

Zawody rozegrano na zb. Staw w dyscyplinach spławikowej i gruntowej. Rywalizowało 13 wędkarzy. Sędziowali: **Mirosław Kawiak** (sędzia główny) i **Edward Demczuk** (sędzia sekretarz). Wyniki: **1. Roman Kozłowski** - 2540 g, **2. Sylwester Kołodziej** - 2310 g, **3. Krzysztof Maj** - 2220 g, **4. Krzysztof Lipczak** - 2130 g, **5. Radosław Mróz** - 1790 g, **6. Sylwester Stelmaszuk** - 1690 g.

Spinningowe Mistrzostwa Koła Cementowni Sum

Zawody rozegrano na Bugu w Dubience. Startowało 21 wędkarzy. Sędziowali: **Wiesław Drozd** (sędzia główny) i **Kazimierz Sawicki** (sędzia sekretarz). Wyniki: **1. Marian Grzywna** - 460 pkt., **2. Robert Kozak** - 280 pkt., **3. Piotr Buda** - 240 pkt., **4. Dariusz Chilimoniuk** - 120 pkt.

Zawody Gruntowe Koła Wola Uhruska

Zawody rozegrano na rzece Bug. Startowało 15 wędkarzy. Sędziował **Andrzej Polak**. Wyniki: **1. Marek Kupisz** - 1 pkt., 4390 g, **2. Wojciech Król** - 1 pkt., 3385 g, **3. Jerzy Haciuk** - 2 pkt., 2405 g, **4. Grzegorz Zalewski** - 2 pkt., 1970 g, **5. Michał Dybek** - 3pkt., 2200 g, **6. Dariusz Łagowski** - 3 pkt., 1670 g.

„Byczek Glinek”

Kolejna edycja zawodów organizowanych przez Koło Wojskowe, rozgrywanych corocznie na jeziorze Glinki w Orchówku. Rywalizowało 25 wędkarzy. Sędziowali: **Mirosław Dzikon** (sędzia główny) i **Paweł Grzesiak** (sędzia sekretarz). Wyniki: **1. Marian Krauze** - 2740 g, **2. Marek Grzesiak** - 2455 g, **3. Janusz Żyliński** - 2105 g,, **4. Jan Wieczorek** - 2050 g, **5. Kamil Modzelewski** - 1. 675 g, **6. Jan Mróz** - 1. 640 g.

Puchar Komendanta SSR Koła ChSM

Zawody gruntowe o Puchar Komendanta Społecznej Straży Rybackiej Koła ChSM **Grzegorza Łubkowskiego** rozegrano na Bugu w Woli Uhruskiej. Startowało 18 wędkarzy. Sędziowali: **Grzegorz Łubkowski** (sędzia główny) i **Tomasz Dąbrowski** (sędzia sekretarz). Wyniki: **1. Dariusz Forysiuk** - 6630 g, **2. Arkadiusz Filipczak** - 5635 g, **3. Michał Skiba** - 5440 g, **4. Balbina Adamowska** - 1995 g, **5. Jacek Ficek** - 1875 g, **6. Michał Knotowicz** - 1760 g.

Feederowe Mistrzostwa Koła Kolejarz

Zawody rozegrano na Bugu w Woli Uhruskiej z udziałem 19 wędkarzy. Sędziowali: **Marek Stocki** (sędzia główny) i **Bronisław** Teteruk (sędzia sekretarz). Wyniki: **1. Marek Zakrzewski** - 3390 g, **2. Mariusz Zduńczuk** - 2380 g, **3. Henryk Kozłowski** - 2090 g, **4. Bartłomiej Zakrzewski** - 1520 g, **5. Andrzej Saja** - 1250 g. Wędkarze złowili kilka okazowych ryb, m.in. **Henryk Kozłowski** - karasia srebrzystego oraz **Marek Zakrzewski i Mariusz Zduńczuk** ponad kilogramowe leszcze. **(kd)**

Brzana - zmiana miejsca zawodów

Zarząd Koła PZW „Brzana” w Chełmie informuje o zmianie miejsca rozegrania zawodów o Puchar Prezesa Koła, które planowano na 28 września na zbiorniku Niwa w Sawinie. Zmiana spowodowana jest niskim stanem wód w zbiornikach stałych.

Zawody zostaną rozegrane w 28 września na zbiorniku Deusze i rzece Bug w Dubience metodą dowolną. Zgłoszenia uczestników do 25 września u skarbnika Koła w sklepie „Cliford”. Zbiórka uczestników o godz. 6:00 na parkingu przy zbiorniku Deusze. **(r)**

Łowiec chełmski

Wsiedlenia kuraków

Wrzesień to czas wsiedlania kuraków. Dla Koła Łowieckiego nr 22 w Chełmie „ChTPM” introdukcja bażantów to już wieloletnia tradycja. W tym roku oprócz 180 bażantów Koło dodatkowo zakupiło i wsiedliło w dzierżawionych przez siebie obwodach 150 kuropatw. Zmiana charakteru upraw, pestycydy, dzikie drapieżniki, ale również wałęsające się koty były główną przyczyną załamania się populacji tych ptaków w naszym regionie. Od pewnego czasu obserwowane są jednak ich niewielkie stadka i stąd decyzja o zasileniu dzikiej populacji kuropatwami wyhodowanymi w warunkach wolierowych. Co istotne, mimo iż ten niewielki kurak jest na liście zwierząt łownych, to jednak myśliwi z KŁ nr 22 już ponad 10 lat temu zdecydowali, że na kuropatwy polować nie będą. Ich wrześniowe wsiedlenia są po prostu wyrazem dbałości myśliwych o bioróżnorodność otaczającego nas środowiska i ważnym elementem ochrony przyrody. Darz Bór!

M. Stempkowski

Lato, słońce i... Nowy Tydzień - KONKURS WAKACYJNY

Nagroda za zdjęcie

Ostatnia szansa dla urlopowiczów, którzy jeszcze we wrześniu korzystają z wypoczynku. Zabierzcie ze sobą „Nowy Tydzień”, zróbcie zdjęcie i wygrajcie nagrody. Zdjęcia koniecznie przesyłajcie na podany w zasadach konkursu adres mailowy. Termin nadsyłania zdjęć - do 22 września.

Zabierz Nowy Tydzień na wakacje vol. 2 to druga edycja akcji, którą ogłosiliśmy w ubiegłym roku wspólnie ze Stowarzyszeniem WeRwA. Zasady konkursu są niezwykle proste. Wystarczy w czasie letniego urlopu zrobić trzy fotografie, na których widoczna jest gazeta „Nowy Tydzień”. I nieważne, czy wybieracie się na rajskie plaże, w góry, nad polskie morze czy planujecie spędzić czas wolny we własnym ogrodzie lub na balkonie – pokażcie, że jesteśmy tam z Wami.

W pierwszej, ubiegłorocznej, edycji konkursu zwycięzca otrzymał **43-calowy telewizor.** W tym roku główna nagroda (ufundowana przez firmę Pro-Project) będzie równie oszałamiająca. Jaka? To na razie niespodzianka. O szczegółach poinformujemy już wkrótce.

Na laureatów konkursu czekają również:

- **pakiet turystyczny** (namiot, śpiwór i karimata) ufundowany przez właściciela sklepów sportowo-turystycznych przy ul. Lubelskiej i Piłsudskiego w Chełmie, Grzegorza Grzywaczewskiego,
- **talon o wartości 200 zł** do wykorzystania w sklepie AGD RTV, który ufundowała właścicielka Biura Usług Turystycznych „Krystyna”, Krystyna Łuczka,
- **wycieczka do Lwowa** ze Stowarzyszeniem WeRwA,
- **tablet od sklepu „Metro”**.

Zgłoszenia można nadsyłać od teraz do 15 września, wysyłając na adres Redakcji lub drogą elektroniczną na adres: konkurs@nowytydzien.pl. Wybór zwycięzców nastąpi we wrześniu podczas spotkania Chełmskiego Klubu Podróżników. Wyłonieni w pierwszym etapie konkursu finaliści będą musieli zaprezentować na spotkaniu podróżników krótką prezentację ze swoich wakacji z Nowym Tygodniem. Ale niech to nikogo nie onieśmieli, bo naprawdę jest o co powalczyć. A zatem, zapraszamy do wspólnej zabawy. I pamiętajcie, że pula nagród może się powiększyć.

SKŁADNICA SPORTOWA
METRO
BIURO USŁUG TURYSTYCZNYCH Krystyna
WeRwA stowarzyszenie
Pro•Project

eprasa.pl 8c58971942

Rządzą Rudnikiem

A jak rządzą swoim majątkiem?

Zanim Paweł Kucharczyk pod koniec 2018 r. został wójtem gminy Rudnik, pracował za granicą. Zarobił tam 9,5 tys. euro. Sporymi oszczędnościami może się pochwalić radna Joanna Merska (86 tys. zł na koncie). Gospodarstwo warte 400 tys. zł ma radna Ewa Pawelczyk. Grzegorz Mróz, przewodniczący rady gminy Rudnik, wykazał kredyty na łączną kwotę ok. 400 tys. zł. Dziś analizujemy oświadczenia majątkowe władz gminy Rudnik za 2018 r.

Paweł Kucharczyk, wójt gminy Rudnik, na koniec 2018 r. miał na koncie 63,7 tys. zł oraz 1 tys. euro oszczędności. Jest współwłaścicielem domu o pow. 80 m kw. o wartości 100 tys. zł, działki o pow. 0,52 ha o wartości 200 tys. zł, a także gospodarstwa o pow. 6,4 ha wycenionego na 100 tys. zł, dzięki któremu osiągnął dochód w wysokości 9 tys. zł. W 2018 r. wójt zarobił: 9,5 tys. euro (za granicą), 10 tys. zł (jako wójt Rudnika) oraz wziął 1,5 tys. zł diety radnego gminy. Kucharczyk jeździ Audi a4 z 2004 r. Nie ma zobowiązań finansowych.

Grzegorz Mróz, przewodniczący rady gminy Rudnik, odłożył 70 tys. zł. Ma gospodarstwo o pow. 30,38 ha (plus 7,31 ha dzierżawi) o wartości 750 tys. zł, dzięki czemu w 2018 r. zarobił 30 tys. zł. Ma też „inną nieruchomość" o pow. 0,04 ha wartą 400 tys. zł. Inne dochody przewodniczącego w ubiegłym roku to: dopłaty obszarowe - 41 tys. zł, zwrot podatku akcyzowego - 2,5 tys. zł, dotacja z ARiMR - 115 tys. zł, dieta radnego - 1,7 tys. zł. Mróz ma ciągnik John Deere z 2017 r., ciągnik John Deere z 2018 r., pług z 2018 r. i siewnik z 2018 r. Zobowiązania finansowe przewodniczącego to: 38 tys. zł - zakup gruntów rolnych, 99 tys. zł - zakup gruntów rolnych, 45 tys. zł - kredyt obrotowy, 57 tys. zł - kredyt na zakup ciągnika, 75 tys. zł - kredyt na zakup ciągnika, 75 tys. zł - kredyt na zakup ciągnika, 46 tys. zł - kredyt na zakup siewnika.

Irena Karczewicz, wiceprzewodnicząca rady, odłożyła 5,8 tys. zł, 41 USD i 507 euro, ma też papiery wartościowe warte 1,6 tys. zł. Posiada dom (akty użyczenia) o pow. 80 m kw. warty 50 tys. zł, ma gospodarstwo o pow. 1,33 ha o wartości 20 tys. zł, dzięki czemu zarobiła 500 zł. W 2018 r. wzięła 25 tys. zł emerytury i 400 zł diety radnej gminy. Jeździ hyundaiem sonata z 2007 r. Nie ma kredytów.

Roman Kowalik, wiceprzewodniczący rady, ma dom o pow. 110 m kw. warty 50 tys. zł, gospodarstwo o pow. 6,44 ha o wartości 96 tys. zł, dzięki czemu zarobił 29 tys. zł. W 2018 r. wziął 6 tys. zł dopłat obszarowych, 300 zł diety radnego, 3,4 tys. zł zasiłku rodzinnego.

Radny **Andrzej Prokop** na koniec 2018 r. miał na koncie 238 zł, posiada też akcje Krajowej Spółki Cukrowej warte 777 zł. Jest współwłaścicielem domu o pow. 200 m kw. o wartości 100 tys. zł, gospodarstwa rolnego o pow. 14,7 ha wartego 176 tys. zł, dzięki czemu zarobił 20 tys. zł. Ma też „inne nieruchomości" warte w sumie ok. 27 tys. zł. Wziął 13 tys. zł dopłat obszarowych i 400 zł diety radnego. Ma ciągnik Zetor z 2003 r. i kombajn New Holland z 1970 r. Spłaca: 27 tys. zł na zakup narzędzi rolniczych, 14 tys. zł na zakup maszyn rolniczych, 39 tys. zł na zakup maszyn rolniczych, 12 tys. zł - finansowanie bieżącej działalności rolniczej.

Andrzej Pyzik ma mieszkanie o pow. 62 m kw. o wartości 50 tys. zł, jest współwłaścicielem gospodarstwa o pow. 5,26 ha o wartości 30 tys. zł, dzięki czemu zarobił 1,5 tys. zł (plus 1,5 tys. zł dopłaty). Inne jego dochody to: Biuro Szybkiej Interwencji w Zamościu - 26 tys. zł, renta - 14 tys. zł, dieta radnego - 400 zł. Jeździ Toyotą Yaris z 2015 r.

Barbara Boda pracuje w sklepie spożywczym, gdzie w 2018 r. zarobiła 27 tys. zł, inne jej dochody to: dieta radnego - 400 zł, 500+ - 600 zł, świadczenie rodzinne - 6,6 tys. zł, wyprawka szkolna - 600 zł.

Bogusław Roczeń jest współwłaścicielem domu o pow. 160 m kw. o wartości 50 tys. zł, działki o pow. 0,35 ha o wartości 15 tys. zł, gospodarstwa o pow. 5,6 ha o wartości 100 tys. zł, dzięki czemu zarobił 9 tys. zł. Inne dochody radnego to: 11 tys. zł - kierowca w piekarni, emerytura - 1,6 tys. zł, dieta radnego - 1,5 tys. zł, dieta sołtysa - 100 zł, wynagrodzenie sołtysa - 1 tys. zł. Ma ciągnik Ursus z 1970 r.

Ewa Nieśpiałowska zaoszczędziła 7,9 tys. zł. Jest właścicielką domu o pow. 100 m kw. o wartości 70 tys. zł, a także gospodarstwa o pow. ok. 22 ha (dzierżawa plus współwłasność) wartego 170 tys. zł, co dało 50 tys. zł dochodu. Inne jej dochody: 6,3 tys. zł - świadczenia opiekuńcze, 400 zł - dieta radnego. Ma Toytotę Rav4 z 2005 r., Volkswagena Tiguan z 2013 r., Mercedesa Sprintera z 1998 r., kombajn zbożowy, kombajn porzeczkowy, ciągnik Farmer 1986 r., ciągnik Farmer z 1998 r., ciągnik Fend z 1996 r.

Ewa Pawelczyk na koniec 2018 r. miała na koncie 20 tys. zł. Radna jest współwłaścicielem domu o pow. 221 m kw. o wartości 103 tys. zł, działki o pow. 0,22 ha wartej 7 tys. zł, a także gospodarstwa o pow. 28,77 ha o wartości 400 tys. zł, dzięki czemu zarobiła 38 tys. zł. Wzięła 38 tys. zł dopłat obszarowych, 400 zł diety radnego i 6 tys. zł - 500plus. Pawelczyk jeździ Citroenem Xara Picasso z 2007 r., ciągnik Massey Ferguson z 1984 r., ciągnik Landini z 2007 r., ciągnik Renault z 2004 r., kombajn Clas z 1990 r. Spłaca kredyt na działalność rolniczą (zostało 19 tys. zł).

Grzegorz Król na koniec 2018 r. miał na koncie 26 tys. zł. Jest właścicielem domu o pow. 100 m kw. wartego 120 tys. zł, działki o pow. 6 tys. zł, a także gospodarstwa o pow. 14,24 ha wartego 294 tys. zł, które dało dochód - 26 tys. zł. Wziął zasiłek opiekuńczy (5,7 tys. zł) oraz dietę radnego (400 zł). Ma ciągnik MF z 1986 r. i kombajn New Holland z 1986 r.

Joanna Merska zaoszczędziła 86 tys. zł. Jest współwłaścicielką domu o pow. 120 m kw. o wartości 150 tys. zł, działki i pow. 0,26 ha o wartości 13 tys. zł, a także gospodarstwa o pow. 13,8 ha o wartości 166 tys. zł, dzięki czemu zarobiła 39 tys. zł. Inne jej dochody to: dotacja obszarowa - 11 tys. zł, dieta radnego - 400 zł, dieta sołtysa - 200 zł, dochód sołtysa - 965 zł. Ma ciągnik Zetor z 1990 r. i ciągnik c330 z 1960 r.

Michał Kostek na koniec 2018 r. miał na koncie 7,7 tys. zł oszczędności, a także gospodarstwo o pow. 11,4 ha (plus 6 ha dzierżawi) o wartości 200 tys. zł, dzięki czemu zarobił 12 tys. zł. Inne dochody radnego to: 400 zł - dieta, 12 tys. zł - dopłaty obszarowe, 4,5 tys. zł - zwrot VAT, 592 zł - umowa zlecenie, 5,2 tys. zł - odszkodowanie. Ma przyczepę rolniczą z 2015 r. Spłaca kredyt (10 tys. zł).

Paweł Typiak jest współwłaścicielem domu o pow. 180 m kw. o wartości 150 tys. zł, gospodarstwa o pow. 7,74 ha wartego 120 tys. zł, które dało dochód - 3 tys. zł. Za granicą zarobił 4 tys. euro. Wziął 100 zł diety radnego. Ma ciągnik Renault z 1985 r., ciągnik Ursus z 1974 r., ciągnik International z 1981 r., przyczepę rolniczą z 1980 r. i kombajn New Holland z 1985 r. Spłaca kredyt rolniczy (14 tys. zł).

Zbigniew Kamieniecki jest współwłaścicielem domu o pow. 151 m kw. o wartości 200 tys. zł, mieszkania o pow. 70 m kw. o wartości 50 tys. zł, działki o pow. 0,19 ha o wartości 20 tys. zł, oraz budynku gospodarczego o wartości 10 tys. zł. W ARiMR zarobił 73 tys. zł. Radny jeździ Oplem Zafira z 2005 r. Spłaca kredyt hipoteczny (122 tys. zł) i kredyt na zakup samochodu (11 tys. zł). **(kg)**

KRASNYSTAW. Córka posłanki Hałas urzędnikiem wyborczym

Nie wspiera kandydującej matki?

Justyna Przysiężniak, urzędnik wyborczy w gminie Krasnystaw, rzekomo miała uczestniczyć w kampanii wyborczej swojej matki, posłanki Teresy Hałas, kandydującej do sejmu z czwartego miejsca z listy PiS. Przysiężniak brała udział w wielu spotkaniach, swoim przebiegiem przypominających wiece wyborcze, z udziałem również posłanki Hałas. Ona sama tłumaczy, że w kampanię matki nie jest zaangażowana, a na liczne uroczystości jest zapraszana jako wiceprzewodnicząca rady powiatu i kierownik krasnostawskiego KRUS.

Justyna Przysiężniak, prywatnie córka posłanki **Teresy Hałas**, startującej do sejmu z listy Prawa i Sprawiedliwości, z pozycji czwartej, została powołana na urzędnika wyborczego w gminie Krasnystaw. Urzędnicy wyborczy zostali ustanowieni w kodeksie wyborczym w 2018 r. Nie zabrania on, by członek rodziny kandydata na posła był urzędnikiem wyborczym, jednakże budzi to wiele kontrowersji.

Tak właśnie uważa pan Jerzy z Krasnegostawu. Zastanawia się, czy etyczne jest to, że córka kandydatki na posła jest urzędnikiem wyborczym z terenu, gdzie kandyduje jej matka. - Czy taka działalność daje się pogodzić z pełnionymi przez panią **Justynę Przysiężniak** funkcjami? - pyta czytelnik Nowego Tygodnia. - Pani Przysiężniak w ostatnim czasie regularnie pojawia się ze swoją matką na spotkaniach mających bardzo często charakter wieców wyborczych. Postronni obserwatorzy mają wrażenie, jakby popierała posłankę i zależało jej na reelekcji matki. Sprawa wzbudza wątpliwości, czy w takiej sytuacji mamy do czynienia z bezstronnością urzędnika wyborczego, który jest odpowiedzialny za karty do głosowania i przeszkolenie obwodowych komisji wyborczych - docieka pan Jerzy.

Na uroczystej inauguracji roku szkolnego w I LO im. W. Jagiełły w Krasnymstawie Justyna Przysiężniak wręczała stypendia uczniom, a fakt ten na swojej stronie internetowej na Facebooku, z której aż kipi kampanią wyborczą, odnotowała posłanka Teresa Hałas. Justyna Przysiężniak jest wiceprzewodniczącą rady powiatu w Krasnymstawie oraz szefem jednostki KRUS w Krasnymstawie. To ostatnie stanowisko objęła po tym, jak władzę w kraju przejęło Prawo i Sprawiedliwość.

Jako urzędnik wyborczy jest odpowiedzialna za przygotowanie i nadzór pod kierownictwem komisarza wyborczego nad przebiegiem wyborów w obwodowych komisjach wyborczych. Jej zadaniem jest też tworzenie i aktualizowanie systemu szkoleń dla członków obwodowych komisji wyborczych, organizowanie i prowadzenie szkoleń dla członków obwodowych komisji wyborczych, czy dostarczenie kart do głosowania właściwym komisjom wyborczym. Urzędnik wyborczy sprawuje też nadzór nad zapewnieniem warunków pracy obwodowych komisji wyborczych, wykonuje też inne czynności zlecone przez Państwową Komisję Wyborczą i komisarza wyborczego. Co najważniejsze, urzędnik wyborczy nie może należeć do partii politycznych ani prowadzić działalności publicznej, niedającej się pogodzić z pełnioną funkcją.

Justyna Przysiężniak przyznaje, że chciała zrezygnować z funkcji urzędnika wyborczego, ale - jak mówi - uzyskała odpowiedź z delegatury Krajowego Biura Wyborczego w Chełmie, że przepisy prawa nie stanowią o przeszkodzie, by podczas wyborów pełniła to stanowisko, mimo że jej matka jest kandydatką do Sejmu. - Tu nie ma żadnego konfliktu. Praca urzędnika wyborczego polega na koordynowaniu pewnych działań, nie mam wpływu na decyzje wyborców. Więcej obowiązków ma sekretarz gminy, odpowiedzialny za przeprowadzenie wyborów. Co do spotkań publicznych, na których jest moja mama, a na których ja także czasami bywam: na różnego rodzaju uroczystości otrzymuję zaproszenie jako wiceprzewodnicząca rady powiatu krasnostawskiego lub kierownik Placówki Terenowej Kasy Rolniczego Ubezpieczenia Społecznego w Krasnymstawie, dlatego w nich uczestniczę. Nie biorę udziału i nie angażuję się w kampanię wyborczą mojej mamy. Nie jestem również członkiem żadnej partii - wyjaśnia J. Przysiężniak. **(s)**

KRASNICZYN. Nietypowa akcja strażaków

Psiak uratowany przed uduszeniem

Nietypowa akcja strażaków z Kraśniczyna i Krasnegostawu. W środę mundurowi ratowali życie psiaka, który zapadł się pod ziemię. By się do niego dostać, musieli wywiercić otwór w betonowej studni.

Do zdarzenia doszło w ostatnią środę (11 września) na jednej z posesji w Wolicy (gmina Kraśniczyn). - W wyniku usunięcia się ziemi pod altanką, która przykrywała nieczynną studnię, do otworu wpadł młody pies - opowiada **Tomasz Wesołowski** z krasnostawskiej straży pożarnej. Sytuacja była o tyle trudna, że ziemia wciąż się zapadała. Strażacy nie mogli po prostu wejść do dziury, bo istniało ryzyko jej zasypania. A wówczas udusić mógł się nie tylko piesek, ale i próbujący go ratować strażak. - Musieliśmy wywiercić dziurę w betonowym elemencie studni i tak dostać się do zwierzęcia - mówi Wesołowski. Podczas akcji strażacy cały czas monitorowali skład powietrza w dziurze, do jakiej wpadł pies, a także w studni. Musieli wiedzieć, czy muszą działać szybko, czy akcja może odbyć się na spokojnie, bez niepotrzebnej presji uciekającego czasu. Ostatecznie jeden ze strażaków został opuszczony na specjalnej linie do wnętrza studni i przez wywiercony otwór uwolnił psiaka ze śmiertelnej pułapki. - Wszystko trochę trwało, ale warto było - podsumowuje Wesołowski. Wystraszony szczeniak cały i zdrowy od razu trafił pod opiekę matki. **(kg)**

KRASNYSTAW

Bismarckiem w Szpaka

Gdy radny powiatowy Janusz Szpak na jednej z ostatnich sesji zapytał czy nowa księgowa krasnostawskiego szpitala ma odpowiednie kwalifikacje do piastowania tego stanowiska, usłyszał, że to w czasach, gdy to on był starostą, finanse SP ZOZ legły w gruzach, być może właśnie na skutek złej polityki kadrowej.

Kilka tygodni temu na sesji rady powiatu radny **Janusz Szpak**, były starosta, stwierdził, że na wniosek „pracowników szpitala zaniepokojonych sytuacją finansową, ujemnym wynikiem i wzrastającymi zobowiązaniami, w tym wymagalnymi" prosi „o przeprowadzenie audytu w zakresie posiadanych kwalifikacji przez osobę zatrudnioną na stanowisku głównego księgowego". Dalej mówił m.in.: „Z informacji uzyskanych od pracowników szpitala wynika, że została zwolniona osoba o pełnych kwalifikacjach celem zatrudnienia osoby nieposiadającej pełnych kwalifikacji. Z przekazanych informacji wynika, że osoba zatrudniona obecnie nie posiada stosownych kwalifikacji, nigdy nie była zatrudniona na stanowisku kierownika działu i nigdy samodzielnie nie kierowała zespołem pracowników w służbach finansowo-księgowych ani też w żadnym innym dziale. Tym samym nie spełnia ustawowych wymogów 3 lat pracy, w tym na stanowisku głównej księgowej sektora finansów publicznych w jednostce służby zdrowia odpowiedzialnej za zdrowie pacjentów. Jednocześnie brak doświadczenia przekłada się na brak umiejętności w zarządzaniu długiem i powiększającym się ujemnym wynikiem finansowym - mówił Szpak. Do tematu rada powiatu wróciła na ostatniej sesji, w czwartek, 12 września. Podczas obrad odczytano wyjaśnienie sporządzone przez **Andrzeja Jarzębowskiego**, dyrektora SP ZOZ w Krasnymstawie. Wynika z niego, że księgowa, o którą pytał Szpak, jedynie pełni obowiązki głównego księgowego szpitala, a co za tym idzie, nie mają wobec niej zastosowania wymogi, jakie przepisy stawiają przed głównym księgowym. Szerzej na zarzuty byłego starosty odpowiedział radny **Leszek Janeczek**, na co dzień lekarz zatrudniony w SP ZOZ. Janeczek zaczął ostro, cytując słowa Otto von Bismarcka, kanclerza Niemiec w drugiej połowie XIX wieku, wygłoszone o Polakach. - „U Polaków cała para idzie w gwizdek", „Chcesz Polaków pokonać pozwól im się samemu rządzić" - cytował Bismarcka radny. - Ja bym powiedział, że ta sytuacja, te interpelacje o głównej księgowej są zobrazowaniem tych słów Bismarcka, mimo że minęło 150 lat.

Janeczek przypomniał, że kiedy w 2012 r., za kadencji Szpaka, została powołana ówczesna główna księgowa SP ZOZ, nie miała do tego żadnych predyspozycji. - Nie miała wykształcenia, nie miała żadnego szkolenia podyplomowego ani innych certyfikatów, a mimo to została powołana na główną księgową. To, że główna księgowa nie miała uprawnień, wiedział cały SP ZOZ, ale o dziwo wiedza ta nie przeszła na drugą stronę ulicy, gdzie jest organ założycielski dla szpitala - mówił Janeczek, mając na myśli starostwo powiatowe. Radny powołał się też na audyt z 2019 r., z którego wynika, że zatrudniona siedem lat wcześniej księgowa nie posiadała odpowiedniej praktyki do piastowania tego stanowiska. - „Nie spełniała więc jednego z ustawowych warunków do objęcia stanowiska głównego księgowego SP ZOZ" - cytował audytora Janeczek. - I to wówczas nikogo nie bulwersowało! A może by trzeba było się zapytać, może te 30 mln zł długu (szpitala - kg), które do dziś odbija się nam czkawką, może to z tego powodu są? - zastanawiał się. Bronił też osoby powołanej w tym roku na stanowisko głównego księgowego.

- Osoba ta ma wykształcenie ekonomiczne, jej poprzedniczka nie miała. Ma wykształcenie podyplomowe, tamta później nabyła. I ma wreszcie certyfikat głównej księgowej wydany przez ministerstwo finansów - tłumaczył. Janeczek przypomniał też, że obecna główna księgowa przez 13 lat była zastępcą księgowej, ma więc odpowiednie doświadczenie i praktykę. - Ale to nic nie znaczy, tak można pianę bić - wbił szpilkę Szpakowi. Radny stwierdził też, że to nie Szpak jest prawdziwym autorem zgłoszonej interpelacji, w rzeczywistości stoją za nią byli pracownicy SP ZOZ. **(kg)**

eprasa.pl 8c58971942

Ruszyła kampania cukrowa

Cukrownia Krasnystaw wciąż się rozwija

W Cukrowni Krasnystaw odprawiono mszę świętą w intencji 43. pomyślnej i bezpiecznej kampanii cukrowniczej.

Mszę przy krzyżu, który 30 lat temu w Siennicy Nadolnej postawili członkowie NSZZ „Solidarność", odprawił ks. prałat **Henryk Kapica** w asyście regionalnego duszpasterza świata pracy ks. prałata **Zbigniewa Kuzi** oraz miejscowego proboszcza ks. **Franciszka Kamińskiego**. W liturgii wzięli udział pracownicy i plantatorzy buraków cukrowych, mieszkańcy parafii oraz goście. m.in. poseł **Lucjan Cichosz**, przedstawiciel wojewody lubelskiego dyrektor urzędu wojewódzkiego **Konrad Sawicki** i wójt gminy Krasnystaw **Edyta Gajowiak-Powroźnik**. Tradycyjnie pracownicy Cukrowni brali czynny udział w mszy poprzez czytania oraz procesję z darami, w której nieśli m.in. buraka, kamień i węgiel, które służą do produkcji cukru. - Tegoroczna kampania cukrowa rozpoczęła się 14 września od rozpalenia pieca wapiennego, w którym wytwarza się gaz potrzebny w procesie oczyszczania soków, a krojenie buraków rozpocznie się 18 września - mówi **Stanisław Lubaś** z Cukrowni Krasnystaw. Kampania potrwa ok. 3 miesięcy i przerobionych zostanie ponad 1 mln ton buraków. Cukrownia Krasnystaw, która jest jedną z siedmiu Cukrowni Krajowej Spółki Cukrowej, w tym roku zakończyła bardzo ważną inwestycję widoczną z drogi wojewódzkiej nr 812, wartą ponad 40 mln. zł. - Jest nią nowy dyfuzor wieżowy o wysokości 40 metrów, w którym z pokrojonych buraków wysładza się sok rzadki, z którego w dalszym etapie produkcji powstaje cukier. Dzięki temu proces technologiczny będzie przebiegał bardziej stabilnie i Cukrownia zwiększy swój przerób do 12 tys. ton buraków na dobę - podkreśla Lubaś. Ponadto zainstalowano nowe urządzenia do pakowania cukru. Cukrownia Krasnystaw przez 17 lat istnienia bardzo się rozwinęła i dziś jest w czołówce najnowocześniejszych cukrowni w Europie. - Walka jaką o powołanie tego koncernu do życia stoczyli pod wodzą NSZZ „Solidarność" pracownicy tej i innych cukrowni, głównie z naszego województwa, bardzo się opłaciła, a ci którzy się z niej wyśmiewali, a byli tacy mówiąc, że nie mamy kapitału, powinni co najmniej zamilknąć - uważa nasz rozmówca. Dziś warunki pracy i płacy są na wysokim poziomie, a w Cukrowni Krasnystaw pracuje więcej osób niż w cukrowniach przejętych przez koncerny niemieckie. **(kg)**

SIENNICA NADOLNA

Daniel zaplątał się w siatkę

W środę (11 września) ok. 13.00 mieszkaniec Siennicy Nadolnej zauważył na swojej posesji sporego daniela. Zwierzę miotało się zaczepione porożem o siatkę wykorzystywaną do gry w siatkówkę. Ciężko było do niego podejść, istniało ryzyko kopnięcia. Na miejsce wezwano strażaków. - Po kilku minutach siatkę przecięto i zwierzę uwolniono. Wystraszony daniel pobiegł w kierunku lasu - mówi nam jeden z mundurowych. **(k)**

GMINA KRASNYSTAW

Wieniec z Latyczowa trzeci w województwie

Wieniec wykonany przez panie z Koła Gospodyń Wiejskich w Latyczowie (gmina Krasnystaw) zajął trzecie miejsce w kategorii wieńców tradycyjnych na dożynkach wojewódzkich, które odbyły się 8 września w Radawcu.

Kształt wieńca odzwierciedla koronę żniwną i symbolizuje dary Matki Ziemi. Gospodynie z Latyczowa miały dużą konkurencję, ponieważ do konkursu zgłoszono 42 wieńce. Oprócz przedstawicieli władz powiatowych, w składzie delegacji na dożynki wojewódzkie byli: przewodniczący rady gminy Krasnystaw **Krzysztof Golec**, sekretarz gminy Krasnystaw **Krzysztof Gałan**, panie z KGW w Latyczowie, strażacy i grupa mieszkańców tej miejscowości. Niedzielny konkurs wieńców tradycyjnych wygrało Stowarzyszenie „Zagrody Razem" z gminy Żyrzyn, drugie miejsce zajęło KGW Moszczanka z gminy Ryki, a trzecie ex aequo - KGW Latyczów z gminy Krasnystaw i KGW Rzeczyca Ziemiańska z gminy Trzydnik. **(k)**

eprasa.pl 8c58971942

Fajsławice na Europejskim Festiwalu Smaku

Od 2 do 8 września w Lublinie odbywał się Europejski Festiwal Smaku. W jedenastej edycji imprezy wzięły udział panie z Gminnego Stowarzyszenia Aktywnych Kobiet w Fajsławicach oraz zespół Fajsławianki.

Oprócz koncertów, wystaw, warsztatów, konkursów czy pokazów kulinarnych, festiwalowi towarzyszył międzynarodowy jarmark smaków. Na stoiskach ustawionych na Starym Mieście w Lublinie uczestnicy mogli odnaleźć produkty regionalne krajów europejskich: chleb z Wileńszczyzny, owoce morza z Francji, ormiańskie gołąbki, a także węgierskie wędliny, włoskie sery czy greckie oliwki. Smakosze alkoholi również mogli znaleźć coś dla siebie. Na jarmarku smaków nie mogło zabraknąć także fajsławickich produktów i potraw lokalnych. W czwartek, na zaproszenie Krajowego Ośrodka Wsparcia Rolnictwa, panie z Gminnego Stowarzyszenia Aktywnych Kobiet w Fajsławicach przygotowały na jarmarku piękne stoisko promocyjne, na którym serwowały nasze smakołyki. - Niezmiennie największym zainteresowaniem cieszyła się zupa pokrzywowa, która w błyskawicznym tempie została zjedzona przez uczestników. Ponadto na naszym stoisku można było znaleźć pyszne racuchy, pierogi z kaszą gryczaną, chleb ze smalcem i ogórkiem, a także smaczne domowe ciasta - mówi **Aleksandra Granat** z urzędu gminy w Fajsławicach. Europejski Festiwal Smaku uświetnił również występ naszego zespołu śpiewaczego Fajsławianki, który na prośbę publiczności dwukrotnie wychodził na scenę. **Janusz Pędzisz**, wójt gminy Fajsławice, dziękuje członkom Gminnego Stowarzyszenia Aktywnych Kobiet w Fajsławicach oraz członkom zespołu Fajsławianki za promowanie gminy podczas europejskiego wydarzenia. **(k)**

Siennica Nadolna dziękowała za plony

W niedzielę, 8 września, w Siennicy Nadolnej odbyły się dożynki wiejskie przygotowane przez Koło Gospodyń Wiejskich, radę sołecką i Ochotniczą Straż Pożarną w Siennicy Nadolnej.

Gośćmi honorowymi imprezy byli: wójt gminy Krasnystaw **Edyta Gajowiak-Powroźnik**, wiceprzewodniczący rady gminy **Mirosław Berbeć** oraz dyrektor Gminnego Centrum Kultury **Dorota Rybczyńska**. Uroczystość rozpoczęła msza polowa celebrowana przez ks. **Zbigniewa Kulika** i proboszcza parafii pw. Miłosierdzia Bożego ks. **Franciszka Kamińskiego**. Starostami dożynek byli: **Beata Gwarda** i **Radosław Zaręba**. Widowisko dożynkowe przygotowane i wykonane zostało przez dzieci, młodzież i dorosłych mieszkańców wsi. W części artystycznej wystąpiły: kapela ludowa z Gorzkowa, kapela „Cukrowniacy", **Agata Demczuk** i zespół „Melodia". Imprezę zakończyła biesiada przy dźwiękach muzyki w wykonaniu zespołu „Everlast". **(k)**

SIENNICA RÓŻANA

Tłumy na dożynkach w Rudce

W niedzielę, 8 września, w Rudce (gmina Siennica Różana) odbyły się dożynki sołeckie. Uroczystości rozpoczął przemarsz ze świetlicy wiejskiej pod kapliczkę św. Jana Nepomucena, przy której odprawiono polową mszę świętą.

Po liturgii wszyscy przeszli na plac dożynkowy, gdzie odprawiono tradycyjny obrzęd w którym uczestniczyła m.in. miejscowa młodzież. Powitano też zebranych gości, po czym wójt **Leszek Proskura** wręczył listy gratulacyjne zasłużonym mieszkańcom Rudki. Do świętujących zwrócili się m.in. poseł **Teresa Hałas** oraz reprezentujący starostwo powiatowe w Krasnymstawie wicestarosta **Marek Nowosadzki**. W części artystycznej wystąpiła kapela ludowa „Siennica", dobrą zabawę zapewnił występ kabaretowy pt. „Wiejska edukacja seksualna" w wykonaniu Żeńskiej Grupy Teatralnej z Bzitego. Na scenie pojawiły się też solistki Strefy Wokalnej siennickiego Centrum Kultury: **Anna** i **Patrycja Żebrowskie**. Świętujących swym występem uraczył także zaprzyjaźniony zespół artystyczny z Ukrainy. Część artystyczną zakończyła zaś potańcówka przy akompaniamencie zespołu Fajny Band. **(k)**

FAJSŁAWICE

Na czytanie nigdy za wcześnie

W ramach ogólnopolskiej kampanii „Mała Książka - Wielki Człowiek" od września w Gminnej Bibliotece Publicznej w Fajsławicach i jej Filii w Siedliskach Drugich ruszył projekt skierowany do dzieci w wieku przedszkolnym (3-6 lat).

- Projekt ogłoszony przez Instytut Książki ma na celu zachęcanie małych czytelników do korzystania z biblioteki i czytania książek, rodziców natomiast do poświęcenia czasu na wspólne czytanie z dzieckiem - mówi **Aleksandra Granat** z urzędu gminy Fajsławice. - Od dziś każdy przedszkolak urodzony w latach 2013-2016, który przyjdzie do naszej biblioteki, otrzyma w prezencie wyjątkową wyprawkę czytelniczą na dobry czytelniczy start oraz Kartę Małego Czytelnika, którą podpisuje imieniem i nazwiskiem. Za każdą wizytę w bibliotece, zakończoną wypożyczeniem minimum jednej książki z księgozbioru dziecięcego, mały czytelnik otrzyma naklejkę, którą nakleja na Kartę Małego Czytelnika. Po zebraniu dziesięciu naklejek zostanie uhonorowany imiennym dyplomem potwierdzającym jego czytelnicze zainteresowania - dodaje. Gmina zaprasza wszystkie chętne przedszkolaki do gminnej biblioteki i zachęca do wzięcia udziału w projekcie. **(k)**

KRASNYSTAW. Jagiellończycy spotkali się z Kaczyńskim

Grupa młodzieży z I LO w Krasnymstawie, pod opieką nauczycieli Sylwii Wójcik-Wilkołazkiej oraz Marcina Wilkołazkiego, wspólnie z przedstawicielami młodzieżowej rady miasta Krasnystaw, uczestniczyła w wycieczce do stolicy.

W Warszawie dzięki uprzejmości poseł Kornelii Wróblewskiej, młodzież zwiedziła sejm, gdzie m.in. wysłuchała interesującej prelekcji dotyczącej historii i współczesności polskiego parlamentaryzmu. Licealistów ciekawiło przede wszystkim, jak na co dzień wygląda praca posłów, ale padały także pytania dotyczące zawodu dziennikarza, polskiego systemu szkolnictwa wyższego oraz wolontariatu i działalności społecznej. Przed wizytą w parlamencie szkolna delegacja gościła w Pałacu Kultury i Nauki, w sali warszawskiej, w której odbywają się sesje rady miasta Warszawy. Tam młodzież spotkała się z radnym rady miasta Warszawa, nomem omen **Jarosławem Kaczyńskim** (ale tym z Koalicji Obywatelskiej) oraz dyrektorem biura rady, **Krzysztofem Rożkiem**. - Tym sposobem nasi uczniowie mogli poznać zasady funkcjonowania największego w Polsce samorządu, a także wymienić się doświadczeniami w kwestii funkcjonowania młodzieżowych rad miasta. Ponadto Jagiellończycy obejrzeli galerię honorowych obywateli Warszawy i byłych prezydentów miasta - relacjonuje Marcin Wilkołazki.

Wycieczka zorganizowana została **Marcina Wilkołazkiego** i **Sylwię Wójcik-Wilkołazką**, a wsparcia finansowego i logistycznego udzielili: poseł Kornelia Wróblewska, **Kamil Hukiewicz** - radny miasta Krasnystaw oraz firmy: SanLife Centrum Zdrowego Stylu Życia i Venus Majewscy. **(k)**

eprasa.pl 8c58971942

Zobacz wystawę krasnostawskiego artysty

W Muzeum Regionalnym odbył się wernisaż wystawy malarstwa Piotra Hendigerego, artysty od dzieciństwa związanego w Krasnymstawie.

Ekspozycja zaprezentowana w murach krasnostawskiego muzeum jest pierwszą wystawą artysty od końca lat dziewięćdziesiątych XX wieku. Składa się na nią 12 prac wykonanych w technice olejnej, tempery i kolażu, w którym w dzieło malarskie wkomponowane zostały elementy metalowe. Część z obrazów stworzona została na nieoczywistych podłożach, takich jak np. drzwiczki szafki z pozostawioną w centrum wizerunku klamką. Otwarcie wystawy cieszyło się dużym zainteresowaniem i zgromadziło liczną publiczność. Wernisaż stanowił debiut pełniącej obowiązki dyrektora Muzeum **Elżbiety Sobczuk**, która wraz z artystą otworzyła ekspozycję. **Piotr Hendigery** od dzieciństwa związany jest z Krasnymstawem. W 1977 roku ukończył Państwowe Liceum Sztuk Plastycznych. Jest absolwentem Państwowej Wyższej Szkoły Sztuk Plastycznych we Wrocławiu (obecne ASP) na wydziale malarstwa, grafiki i rzeźby. Brał udział w takich przedsięwzięciach artystycznych jak: Krajowe Biennale Młodych „Droga i Prawda" we Wrocławiu (1987 r.), wystawa studentów i pedagogów „Wrocław-Mons" w Mons (Belgia, 1987 r.), pokonkursowej wystawie malarstwa im. Eugeniusza Gepperta we Wrocławiu (1989 r.), wystawie malarstwa „Czas na odsłonę" w Lublinie (1991 r.) czy indywidualnej wystawie swojego malarstwa również w Lublinie (1994 r.). Współdziałał też w projektach wrocławskiego artysty **Lecha Twardowskiego**: wrocławska „Wieża Malowana", „Malowanie Grodzkiej" w Lublinie oraz Święto Koloru „Malarz+Dziecko" we Wrocławiu. Ekspozycja dostępna będzie do końca października 2019 r. **(k)**

Historycznie i patriotycznie w Gorzkowie

W niedzielę w Gorzkowie zorganizowano uroczystości patriotyczno-historyczne upamiętniające 75. rocznicę bezprawnego aresztowania i wywózki żołnierzy AK i BCh do łagrów sowieckich.

Organizatorami wydarzenia byli miejscowi przedstawiciele Światowego Związku Żołnierzy Armii Krajowej Koła Rejonowego w Gorzkowie i Zarząd Stowarzyszenia Środowisko Borowiczan - Sybiraków, zaś patronatem honorowym objęli je posłowie **Teresa Hałas** i **Sławomir Zawiślak** oraz wójt gminy Gorzków **Marek Kasprzak**. Uroczystości zainaugurowała msza w kościele p.w. św. Stanisława Biskupa i Męczennika w Gorzkowie, zaś po jej zakończeniu złożono kwiaty i zapalono znicze przy tablicy pamiątkowej poświęconej żołnierzom AK aresztowanym i więzionym w sowieckich łagrach. W imieniu starostwa powiatowego w Krasnymstawie wiązankę złożyli wicestarosta **Marek Nowosadzki** i przewodnicząca komisji oświaty **Ewa Nieścior**. Nowosadzki w kilku słowach skierowanych do zebranych podkreślił, że jest to kolejna w powiecie rocznica wydarzeń wojennych, która pokazuje jak ogromne straty poniosło polskie społeczeństwo w czasie II wojny światowej, także tutaj - na ziemi krasnostawskiej. Poseł Hałas podziękowała z kolei organizatorom za upamiętnianie jakże ważnych, choć bolesnych wydarzeń z historii lokalnej społeczności. Dziękowała też za to, że wciąż nie brakuje organizacji takich jak Światowy Związek Żołnierzy Armii Krajowej Koła Rejonowego w Gorzkowie i zarząd Stowarzyszenia Środowisko Borowiczan - Sybiraków, a także młodych ludzi z harcerstwa, którzy wspólnym wysiłkiem dbają o to, by upamiętniać historię naszego narodu. **(k)**

Łowcy.B w Krasnymstawie

4 października w Krasnostawskim Domu Kultury wystąpi legendarny polski kabaret Łowcy.B.

- Najnowszy program kabaretu Łowcy. B pod piekielnie mocnym tytułem „Jaka to melodia" to nowa i zaskakująca odsłona łowieckiego spojrzenia na żarty - mówi **Damian Kozyrski**, dyrektor KDK. Występ zaplanowano na 4 października o godz. 18.00. - Absurdalny humor na wyciągnięcie ręki, której nikt nie utnie. Słowa-klucze to szyk i elegancja, rodzina i mafia, multimedia i muzyczne swawole. Ważna informacja dla tych, którzy chcą i lubią mieć wybór. Podczas tego spektaklu go dostaną. To wszystko po to, żeby było śmiesznie! - zapowiada tajemniczo. Bilety w cenie 40 zł do kupienia w kasie KDK oraz na www.biletyna.pl, www.kupbilecik.pl, www.panbilet.pl, www.bilety.krasnystaw.pl. Zapraszamy!

FAJSŁAWICE

Dożynki parafialne w Siedliskach

W parafii Matki Bożej Królowej Pokoju w Siedliskach Drugich odbyły się tradycyjne uroczystości dożynkowe.

Głównymi organizatorami imprezy byli mieszkańcy wsi Siedliska Pierwsze, a starostami dożynek: Krystyna Dziadura i Krzysztof Pitucha. Mszę świętą w intencji rolników i zebranych plonów odprawił ksiądz proboszcz Grzegorz Woźniak. Realizując łacińską sentencję *„De Tuis donis Tibi offerimus"* - *Z Twoich darów Tobie Boże* ofiarujemy - organizatorzy przynieśli chleb, piękny wieniec żniwny i dary z pól. Uroczystość ubogaciła swoimi występami Orkiestra Dęta z Miejskiego Centrum Kultury w Piaskach. Po wspólnej liturgii wszyscy obecni zostali poczęstowani dożynkowym chlebem, a także ciastami, owocami i innymi smakołykami. W imprezie wzięli udział wójt gminy Fajsławice Janusz Pędzisz, zastępca wójta Mieczysław Paluch oraz przewodniczący rady gminy Sławomir Michalak. **(k)**

FAJSŁAWICE

Smaki domowej spiżarni

W Centrum Promocji Produktu Lokalnego w Boniewie (gmina Fajsławice) zorganizowano konferencję „Produkt lokalny poszukiwany, czyli jak na tym zarobić?", a także warsztaty „Smaki domowej spiżarni".

To już druga odsłona warsztatów, które realizowane są w ramach projektu „Dobre bo Nasze", współfinansowanego ze środków Unii Europejskiej. W spotkaniu uczestniczył kierownik oddziału Krajowej Sieci Obszarów Wiejskich **Krzysztof Flis**. - Konferencję poprowadzili pracownicy sekcji higieny żywności, żywienia i przedmiotów użytku Powiatowej Stacji Sanitarno-Epidemiologicznej w Krasnymstawie **Kamila Kaczmar** i **Katarzyna Proskura**, które przedstawiły zebranym zagadnienia związane z produkcją żywności tradycyjnej, w szczególności wymogi sanitarne jakie bezwzględnie należy spełniać podczas wytwarzania produktów tradycyjnych np.: uprawy owoców, warzyw, ziół czy zbóż - informuje **Aleksandra Granat** z urzędu gminy Fajsławice. Panie omówiły także przepisy prawne związane z prowadzeniem działalności w zakresie dostaw bezpośrednich i rolniczego handlu detalicznego. Po krótkiej przerwie kawowej rozpoczęły się warsztaty kulinarne, prowadzone przez **Jacka Jakubczaka** i **Mariusza Kwiatosza** ze Stowarzyszenia Lubelskich Kucharzy. Uczestnicy podzieleni na dwie grupy przystąpili do działania. - Pod okiem pana Mariusza z owoców sezonowych jak śliwki, gruszki czy jabłka przygotowywano mniej popularne lub zupełnie nieznane dla naszych gospodyń przetwory i weki np.: chutney jabłkowy lub śliwkowo-gruszkowy, relisz śliwkowy z przyprawami, konfiturę z gruszek i jeżyn z lawendą, gruszki w czerwonym winie czy powidła śliwkowe z nutą pomarańczy i cynamonu - dowiadujemy się. - Pan Jacek natomiast czuwał nad przygotowywaniem przetworów warzywnych. Podczas warsztatów powstały kiszone pomidory, marynowany czosnek w trzech smakach, buraczki na kanapkę czy modra kapusta. Zaskoczeniem dla uczestniczek była konfitura z czerwonej cebuli i słodki dżem z pomidorów - mówi Granat. Efekty warsztatów można zobaczyć w Centrum Promocji Produktu Lokalnego w Boniewie. **(k)**

Repertuar kina Morskie Oko

POLITYKA - obyczajowy, Polska: 17-19 września: 17.00, 19.30, DORA I MIASTO ZŁOTA - familijny, przygodowy, USA, Australia: 13-15 września 15.00, 17-19 września 15.00, PIŁSUDSKI - dramat historyczny, Polska: 20-22 września: 16.00, 18.00, 24-26 września 9.15, 11.15, 16.00, 18.00, 27 września 17.00, 29 września 17.00, 1-3 października 17.00, MAGICZNY DYWAN - animacja, Dania: 20-22 września 14.30, 24-26 września 14.30, RAMBO: OSTATNIA KREW-akcja, USA: 20-22 września 20.00, 24-26 września 20.00, WYPRAWA MAGELLANA - animacja, Hiszpania: 27 września 15.00, 29 września 15.00, 1-3 października 15.00, TO: ROZDZIAŁ 2, horror, USA: 27 września 19.00, 29 września 19.00, 1-3 października 19.00, BÓL I BLASK - komediodramat, Hiszpania: 16 września 18.00, PIRANIE - dramat, Włochy: 30 września 18.00.

eprasa.pl 8c58971942

Miód facelliowy

Samo zdrowie

Jeśli chcesz wzmocnić organizm, przestać chorować i poczuć się młodziej, sięgnij po ten miód. Jego właściwości porównywalne są do słynnego (i drogiego) Manuka z Nowej Zelandii. Jednak w Polsce jest on ciągle mało znany i niedoceniany.

Jest to kwiatowy mód nektarowy. Powstaje z kwiatów oraz pyłku facelli błękitnej, dość popularnej rośliny o charakterystycznej granatowej barwie, rosnącej na łąkach. Jest ona bardzo ceniona przez pszczelarzy z powodu swych niezwykle miododajnych właściwości.

Pełen kwiatów

Od razu należy wyjaśnić, że nie jest to miód, który tworzy się w stu procentach wyłącznie z fioletowych kwiatów facelli. Zawiera w sobie nektar także innych roślin rosnących na łące (np. chabrów). Ale dzięki tej naturalnej różnorodności wzrastającego właściwości zdrowotne.

O ciekawym smaku

Ma interesujący, lekko kwiatowy i jednocześnie dość słodki smak, określany jako orzeźwiający. Na dodatek jego konsystencja sprawia, że można go wyjadać wprost ze słoika.

O sprawdzonym działaniu zdrowotnym

- Miód faceliowy zawiera magnez, żelazo, witaminy oraz cenne substancje odżywcze.
- Jego systematyczne zażywanie, np. każdego ranka na czczo, wzmacnia odporność – zarówno dorosłych, jak i dzieci.
- Pomaga leczyć choroby górnych dróg oddechowych, np. astmę oskrzelową, zapalenie oskrzeli a nawet zapalenie płuc.
- Zalecany jest przy wielu dolegliwościach układu pokarmowego. Wspomaga m.in. leczenie wrzodów, nieżytu żołądka, problemów z woreczkiem żółciowym oraz kłopotów trawiennych.
- Warto go zażywać przy problemach z sercem i z chorobami układu krążenia. Pomaga np. obniżyć ciśnienie krwi.
- Polecany jest po dużym wysiłku fizycznym i intelektualnym (np. przygotowaniu do egzaminu).

Sposób zażywania

Wieczorem rozpuścić łyżeczkę miodu w 1/2 szklanki letniej wody. Rano dolej ciepłej. Napój wypij na czczo. To najlepszy sposób przyswajania cennych właściwości z miodu.

Naturalny nektarowy
MIÓD PSZCZELI
z nektaru faceli WNI 06035655
Depułtycze Kol. 3, tel. 662 124 735

TESSA
www.rtg-usg.com.pl
Spec. radiolog Anna Hryszko
Cyfrowy Aparat RTG
Nowoczesny aparat USG, Doppler
GABINET GINEKOLOGICZNO-POŁOŻNICZY
USG 4D
lek. spec. ginekolog-położnik
Marek Lipiec
CZYNNE PN-PT 8.00-18.00
SOBOTY 9.00-12.00
Chełm, ul. Kolejowa 94
tel. 82/ 565-40-68, 549-19-09
(DAWNA SPÓŁDZIELNIA INWALIDÓW - CUKIERNIA)

PRYWATNY GABINET NEUROLOGOPEDYCZNY
Ada Wróblewska
PRZYCHODNIA NR 1 W CHEŁMIE
UL. WOŁYŃSKA 11, ✆ 661 418 886

PROTEZY ZĘBOWE ELASTYCZNE
tech. Tomasz Janiak
NAPRAWY
Chełm, Lutosławskiego 4/16
Demos obok antyków
Protetykachelm.pl
✆ 500 338 200

LEK. TOMASZ WOJEWODA
SPEC. GINEKOLOG - POŁOŻNIK
KOMPLEKSOWA OPIEKA
POŁOŻNICZA-GINEKOLOGICZNA
USG, KTG, cytologia
Przyjmuje poniedziałek 16.00-18.00
Chełm, ul. Wołyńska 32
REJESTRACJA
tel. 82 563 13 53, 82 565 13 53

PRACOWNIA PROTETYKI STOMATOLOGICZNEJ
Wykonawstwo i naprawa protez
w ciągu 1 godz.
Chełm, ul. Pocztowa 28a/27
tech. dent. Robert Kowalski
tel. 82 565 03 78, 795 58 77 55
Od poniedziałku do piątku 9-17 sobota 10-13

Indywidualna Specjalistyczna Praktyka Ortodontyczna
lek. stom. Paweł Maciejczak
specjalista ortodonta
Nowoczesne metody leczenia wad zgryzu
Chełm, ul. Piłsudskiego 11a
poniedziałek-środa-piątek
tel. 082 / 563 02 71

PRACOWNIA PROTETYCZNA
tech. dent. Jadwiga Branecka-Kania
WYKONAWSTWO I NAPRAWA PROTEZ
poniedziałek – piątek 10.00 -16.00
Chełm, Plac Kupiecki 10 (II piętro)
tel. 606-902-148

Gabinet Chirurgii Ogólnej i Proktologicznej
lek. Rafał Domagała
SPECJALISTA CHIRURG
Chełm, ul. Szpitalna 37/ Novena Clinica
Czynny w środy 15.30 - 19.30
Rejestracja tel.: 691 984 545
www.chirurg-chelm.pl

KANA Katarzyna Kołodyńska
Pobieranie badań laboratoryjnych w domu pacjenta
- podstawowe badania krwi i moczu
- hormony, markery
- autoimmunologia, testy alergiczne
tel. 607 572 909
BADANIA WYKONYWANE W LABORATORIUM LUXMED W LUBLINIE

PRYWATNY GABINET POŁOŻNICZO - GINEKOLOGICZNY
Spec. położnictwa i ginekologii
lek. med. Ewa Mojak
- kompleksowa opieka położnicza i ginekologiczna
- USG, KTG, cytologia
Zaprasza: wtorki w godz. 15 - 18
Rejestracja: tel. 577 17 17 03 Chełm, ul. Zachodnia 37

PSYCHOLOG PSYCHOTERAPEUTA
Anna Bielesza
Certyfikat Polskiego Towarzystwa Psychologicznego
CHEŁM
UL. SZYMANOWSKIEGO 7/30
606 282 065
www.psychoterapeuta-chelm.eu

GABINET ZDROWIA PSYCHICZNEGO
Lek. med. Piotr Skubis
Specjalista psychiatra
Specjalista terapii środowiskowej
Psychoterapeuta
Chełm, ul. Mickiewicza 41
tel. 606 255 456
przyjmuje w poniedziałki od godz. 15⁰⁰
(także wizyty domowe)

AOB medycyna estetyczna
dr Alicja Ożóg Brzozowiec
drobna zmiana WIELKIE EFEKTY
• LECZENIE TRĄDZIKU
• ZABIEGI ODMŁADZAJĄCE
• USUWANIE ZMIAN
• BIOREWITALIZACJA
• MIKRODERMABRAZJA
• MEZOTERAPIA
• LIPOSONIX • ULTHERAPY
• ZABIEGI LASEREM FRAKCYJNYM
• OSOCZE BOGATOPŁYTKOWE
rejestracja telefoniczna: 501 188 060
Chełm: ul. Zachodnia 37
Lublin: ul. Strzembosza 11
www.aobmedycynaestetyczna.pl

Novena Clínica
lek. med. Piotr Kiwiński specjalista chirurg-onkolog
lek. med. Mariusz Nieróbca specjalista chirurgii ogólnej
lek. med. Rafał Domagała specjalista chirurgii ogólnej
lek. med. Maciej Siembida lekarz medycyny estetycznej
CHIRURGIA
- OPERACJE PRZEPUKLIN
- OPERACJE STULEJKI, PLASTYKA NAPLETKA
- OPERACJE WODNIAKA JĄDRA
- OPERACJE GUZKÓW PIERSI
- USUWANIE ZNAMION I NOWOTWORÓW SKÓRY
- WYCINANIE WRASTAJĄCYCH PAZNOKCI
- USUWANIE BRODAWEK, ODCISKÓW
- USUWANIE KASZAKÓW, TŁUSZCZAKÓW
- KOREKTA BLIZN, „WSZYWKI"
- I WIELE INNYCH...
PROKTOLOGIA
- LASEROWE USUWANIE ŻYLAKÓW ODBYTU (HEMOROIDÓW)
- SZCZELINY ODBYTU
- „GUMKOWANIE" ŻYLAKÓW ODBYTU
CHOROBY ŻYŁ
- OPERACJE ŻYLAKÓW KOŃCZYN DOLNYCH - SYSTEM FLEBOGRIF, LASER CELON
- NIEWYDOLNOŚĆ ŻYLNA
- OWRZODZENIA KOŃCZYN
- SKLEROTERAPIA - ZAMYKANIE ŻYLAKÓW, NACZYNEK
MEDYCYNA ESTETYCZNA
- TOKSYNA BOTULINOWA „BOTOX"
- KWAS HIALURONOWY „RESTYLANE" – POWIEKSZANIE UST, KOREKTA ZMARSZCZEK
- OSOCZE BOGATOPŁYTKOWE – „WAMPIRZY LIFTING"
- MEZOTERAPIA I MIKRONAKŁUWANIE
- AUTOLOGICZNY PRZESZCZEP TŁUSZCZU I KOMÓREK MACIERZYSTYCH
- LASER FRAKCYJNY CO2 – KOREKTA ZMARSZCZEK, BLIZN, ROZSTĘPÓW
- NICI LIFTINGUJĄCE, PEELINGI MEDYCZNE
- LECZENIE NADPOTLIWOŚCI
- I WIELE INNYCH...
KOSMETOLOGIA
- DEPILACJA LASEROWA – LASER LIGHT SHEER
- ZABIEGI PIELĘGNACYJNE, ODMŁADZAJĄCE, OCZYSZCZAJĄCE
- OCZYSZCZANIE MANUALNE TWARZY
- MEZOTERAPIA BEZIGŁOWA I MIKROIGŁOWA
- PEELING KAWITACYJNY, KWASY
- HENNA BRWI I RZĘS
www.novenaclinica.pl
rejestracja@novenaclinica.pl
ul. Szpitalna 37, Chełm
tel. 691 98 45 45
Zapraszamy od pon.-pt. 10:00-18:00

GABINET ZDROWIA PSYCHICZNEGO
Przychodnia Centrum
Dr n. med. Marek Daniłosio
specjalista psychiatra, psychoterapeuta
22-100 Chełm, ul. Szpitalna 47, tel. 82 569 90 10, 82 569 90 11
www.przychodniacentrum.com

Chełm, Plac Kupiecki 12
CENTRUM LUXMED MEDYCZNE
✓ Gabinet Higieny Stomatologicznej - nowość
✓ Rehabilitacja
✓ Lekarze specjaliści
✓ Badania diagnostyczne
82 540 80 51
luxmedlublin.pl

DIAGNOSTYKA laboratoria medyczne
...więcej niż wynik
www.diagnostyka.pl
Największa sieć laboratoriów medycznych w Polsce
...blisko Ciebie
Zapraszamy do Punktów Pobrań w Chełmie:
Al. 3-go Maja 22 (lok. 3) godz. pracy pn-pt 7.30-11.00 sob. 8.00-11.00
ul. Lubelska 66 godz. pracy pn-pt 7.30-11 oraz 15.00-17.00

TESTY ALERGICZNE POKARMOWE I WZIEWNE
BADANIE NA PASOŻYTY
CANDIDĘ I BORELIOZĘ
RZUĆ PALENIE!
Zabieg antynikotynowy, antyalkoholowy
www.bicom-med.pl
tel. 509 72 73 88
Chełm, ul. Mickiewicza 41

eprasa.pl 8c58971942

CHEŁM. Zbierają od zawsze

Kolekcjonerzy

Dzięki grupie pasjonatów, po latach przerwy, do Chełma powróciły Targi Staroci. Choć ostatnimi czasy mało było o nich słychać, to ludzie z Chełmskiego Klubu Kolekcjonerów nie porzucili swoich pasji, bo jak sami przyznają - z tego się nie wyrasta. Teraz chcą zarażać „zbieractwem" innych.

Piętnaście lat upłynęło od ostatnich chełmskich Targów Staroci. Reaktywowane w tym roku, przyciągają masę ludzi. W każdą przedostatnią niedzielę miesiąca na dziedzińcu Zespołu Szkół i Hotelarskich można zobaczyć przedmioty z różnych epok i stron świata. Na targi zjeżdżają kolekcjonerzy z całego województwa. Odwiedzający mogą nie tylko kupować lub sprzedawać przedmioty, ale też bezpłatnie skonsultować się z ekspertami w sprawie wyceny swoich zbiorów i sprawdzenia ich autentyczności. Giełda została przywrócona do życia przez **Jana Skrajnowskiego i Roberta Kosyla**, wieloletnich działaczy Chełmskiego Klubu Kolekcjonerów. - Chcieliśmy zrobić coś pozytywnego, a skoro takie giełdy odbywają się w Zamościu, w Puławach i Lublinie, to dlaczego nie w Chełmie? Porozmawialiśmy z władzami miasta, podzwoniliśmy po znajomych kolekcjonerach i się udało. Bardzo chcemy też podziękować dyrektor ZSiH, pani **Marcie Mazurek**, która udostępnia nam teren szkoły. Dla nas miejsce jest idealne, bo poza dobrą lokalizacją, dziedziniec ma też swój niepowtarzalny urok. Mało kto wie, ale dzisiejsze „gastronomy" to placówka z długoletnią tradycją. Była tam kiedyś carska szkoła dla panien z dobrych domów - mówi R. Kosyl.

Chełmski Klub Kolekcjonerów powstał w 1997 r. J. Skrajnowski był jednym z założycieli. Zapytany oto od kiedy zajmuje się „zbieractwem", odpowiada że od zawsze. Pasję zaszczepił w nim ojciec, który w komisie wymieniał srebro na monety i przynosił je do domu. R. Kosyl również od małego interesował się antykami. Wspomina, że gdy był jeszcze dzieckiem to nigdy nie mógł spokojnie wystać w kościele, bo zawsze rozglądał się na wszystkie strony podziwiając rzeźby i obrazy. Do dziś mu coś z tamtych lat zostało, bo kolekcjonuje głównie sztukę sakralną. Obaj kolekcjonerzy z entuzjazmem rozmawiają o dawnych czasach. - W latach 70. na ul. Mickiewicza Kufel handlował złotem i srebrem. Obok Pewexu na ul. Lubelskiej mieszkał Gniazdowski. A Stasio Nowosad miał warsztat na ul. Lwowskiej. Ludzie mu przynosili stare szable i bagnety, a on im w zamian naprawiał samochody. Uzbierał największą kolekcję w Chełmie. To byli jedni z pierwszych chełmskich kolekcjonerów - wspominają z błyskiem w oku panowie.

Jak przystało na prawdziwych pasjonatów, kolekcjonerzy mają w zanadrzu całą masę anegdotek związanych ze swoją wieloletnią działalnością. R. Kosyl na przykład, już w szkole podstawowej uzbierał pokaźną kolekcję broni palnej. Niestety nie udało mu się jej zatrzymać. - Pewnego dnia, trzech milicjantów wpadło do mojego domu. Pomimo, że wszystkie pistolety były poprzewiercane i nie można było z nich strzelać, skonfiskowali je. Dobrze, że byłem jeszcze małoletni, bo mógłbym mieć spore problemy - opowiada R. Kosyl.

Dzisiaj w dobie Internetu, kolekcjonerzy mają łatwiej, bo są zagraniczne aukcje internetowe, na których można znaleźć wiele ciekawych przedmiotów. Według R. Kosyla, w ostatnich latach rynek kolekcjonerski przeżywa istny renesans. - Pojawia się coraz więcej wartościowych przedmiotów w atrakcyjnych cenach. Jest bardzo dużo sztuki sakralnej z Francji. Natrafia się na wiele rzeczy pochodzących z Polski, które były wywiezione w czasach wojennych. Niejednokrotnie można znaleźć prawdziwe perełki. Reaktywowaliśmy Targi Staroci, bo chcemy zachęcić ludzi, w szczególności młodych, do rozpoczęcia przygody z kolekcjonerstwem. To naprawdę niezwykle wciągające i przynoszące wiele satysfakcji zajęcie. Dlatego serdecznie zapraszamy wszystkich zainteresowanych do odwiedzenia naszej giełdy - R. Kosyl.

Najbliższa giełda już 22 września na placu przy Zespole Szkół Hotelarskich i Gastronomicznych przy ulicy Reformackiej 13. **(sr)**

Chełmski słownik biograficzny (281)

- Zbigniew Lubaszewski -

BISKUP TEODOR MIELESZKO

Na początku sierpnia 1625 roku po zaledwie pięciu latach rządów zmarł nagle dotychczasowy biskup unicki chełmski Atanazy Pakosta. We wrześniu na jego miejsce decyzją króla Zygmunta III Wazy został powołany archidiakon z Włodzimierza Teodor Mieleszko. Niestety, nominowany biskup jeszcze krócej zarządzał diecezją, gdyż już po kilku miesiącach zmarł, zmuszając ówczesnego metropolitę kijowskiego Józefa Welamina Rutskiego do osobistego przejęcia administracji nad diecezją chełmską.

Z racji dosyć krótkich rządów Teodor Mieleszko (czasami nazwisko jest zapisywano w formie Mieleszkowicz) należy do mało znanych postaci. W większości biogramów (najczęściej dosyć krótkich) wskazuje się, że pochodził z powiatu słonimskiego w województwie nowogrodzkim. Wywodził się z rodu szlacheckiego, o którym nieco informacji można odnaleźć w *Herbarzu Polskim…* Kaspra Niesieckiego. Pierwszym znanym przedstawicielem rodu miał być litewski bojar o imieniu Czupa („jeden z przednich Panów Litewskich"), który w 1413 roku w Horodle został przyjęty do herbu Korczak. Według innych ustaleń rodzina była pochodzenia ruskiego i wywodziła się z Wołynia. Z czasem jej przedstawiciele przenieśli się na Litwę. Według jeszcze innej wersji, także zapisanej przez wspominanego Kaspra Niesieckiego, wywodzili się z Rosji i przybyli na Litwę po zajęciu Smoleńska (w 1514 roku) wraz innymi rodzinami (Iliniczami i Jesmanami). Z czasem Mieleszkowie stali się właścicielami dóbr Dziewiątkowice w powiecie słonimskim oraz rozpoczęli typową dla szlacheckich rodów karierę polityczną w lokalnym środowisku, pełniąc szereg godności ziemskich, pozyskując nowe dobra (między innymi Iwańkowszczyna, Lipniki, Podgorodnaja, Busiaż) i uczestnicząc w wojnach. W XVI wieku przedstawiciele rodu pojawili się także na Podolu i Ukrainie. Do znaczących postaci należał Jan Mieleszko, podkomorzy mozyrski i kasztelan mścisławski, który w 1598 roku był komisarzem do rozgraniczenia województwa kijowskiego i ziemi mozyrskiej. Równie znany był Konrad Mieleszko, sędzia ziemski grodzieński i następnie podkomorzy grodzieński. Jeszcze inny Mieleszko, również noszący imię Jan, był kasztelanem smoleńskim i zapisał się w historii jako fundator kościoła i klasztoru bazyliańskiego w Żyrowicach (pierwszym przełożonym był przyszły męczennik unicki i święty Jozafat Kuncewicz).

Niestety większość publikacji genealogicznych nie zawiera informacji o związkach Teodora Mieleszki z wyżej wymienionymi przedstawicielami rodu. Nawet drobnych sugestii nie można również odnaleźć w tomie 23 wydawnictwa A*kta wydawane przez Wileńską Komisję do badania akt dawnych* (z 1896 roku), zawierającym dokumenty chełmskiego sądu grodzkiego. W dosyć obszernym wstępie autorstwa historyka Benedykta Płoszczańskiego (wydanym zresztą wraz z tekstami z innych tomów w samodzielnej publikacji *Przeszłość Chełmskiej Rusi według archiwalnych dokumentów XV-XVIII wieku i innych źródeł* w Wilnie w 1899 i 1901 roku oraz wznowionej w 2013 roku) znajduje się wprawdzie całkiem spory biogram biskupa, jednak powiązań z innymi Mieleszkami publikacja nie zawiera. Jedynym uzupełnieniem jest postać siostry biskupa Maryny Mieleszkówny, po pierwszym mężu Izdebskiej (ślub zawarto 1645 roku), a po drugim Orzechowskiej (od 1651 roku).

Równie niewiele wiadomo o wykształceniu i karierze duchownej Teodora Mieleszki. Musiał posiadać jednak odpowiednie przygotowanie, jeśli pełnił funkcję przełożonego szkoły przy cerkwi katedralnej we Włodzimierzu. W tej roli pojawia się w 1616 roku. Okoliczności powołania Mieleszki na funkcję biskupa chełmskiego wyjaśnia częściowo Andrzej Gil w wydanej w 2005 roku w Lublinie monografii *Chełmska diecezja unicka 1596-1810. Dzieje i organizacja* (wydanej jako tom 1 serii *Studia i materiały do dziejów chrześcijaństwa wschodniego w Rzeczypospolitej*). Po śmierci Atanazego Pakosty tymczasowym administratorem diecezji w imieniu metropolity Józefa Welamina Rutskiego został bazylianin Metody Terlecki (w przyszłości biskup chełmski w latach 1630-1649). Biskupstwo miał objął nieznany z imienia duchowny wywodzący się z chełmskiej szlachty, protegowany koniuszego koronnego Krzysztofa Zbaraskiego (Andrzej Gil błędnie traktuje go jako biskupa rzymskokatolickiego chełmskiego). Metropolita nie zaakceptował jednak tej kandydatury (z niektórych publikacji wynika, że planował osadzić w Chełmie archimandrytę żydyczyńskiego Nikodema Szybińskiego). W takiej sytuacji król Zygmunt III Waza dokumentem z 28 września 1625 roku nominował Teodora Mieleszkę. Metropolita Rutski listem z 15 października 1625 roku poinformował Terleckiego o nominacji i nakazał przekazanie diecezji nominatowi. Niestety nie ma pewności w sprawie daty konsekracji nowego biskupa (w niektórych zestawieniach pojawia się 29 czerwca 1626 roku). Według ustaleń wspomnianego Benedykta Płoszczańskiego jeszcze 17 czerwca 1626 roku Mieleszko był określany jako nominat. Miesiąc później (dokładnie 11 lipca) występuje już jako biskup chełmski. Sprawę komplikuje jeszcze informacja zapisana przez Jakuba Suszę (biskupa unickiego chełmskiego w latach 1649-1687 i autora kilkakrotnie wydawanej publikacji o obrazie Matki Bożej Chełmskiej *Phoenix…*) w dziele *De laborious Unitorum, promotione, propagatione et protectione divina unionis ab initio eius uque ad haec tempora* (wydanym w 1664 roku), że Teodor Mieleszko zmarł w dniu konsekracji (przy ołtarzu w trakcie liturgii). Jednocześnie Susza określa biskupa mianem „najdoskonalszego starca, najbardziej zasłużonego w wychowaniu młodzieży, głoszeniu kazań i różnych katolickich służbach". Śmierć wynikała z podeszłego wieku i choroby. Jednak 11 lipca 1625 roku jako biskup chełmski (formalnie chełmsko-bełski) złożył pozew przeciwko Tomaszowi Zamoyskiemu o niezgodne z prawem władanie dobrami biskupimi w Żukowie (dokument znajduje się we wspomnianej publikacji o aktach chełmskiego sądu grodzkiego). Zmarł między lipcem a grudniem, gdyż pierwszy dokument w którym metropolita Józef Welamin Rutski występuje jako administrator diecezji chełmskiej pochodzi z 22 grudnia 1626 roku.

eprasa.pl 8c58971942

MALUCHY TYGODNIA

Podziel się radością.
Przynieś zdjęcie
do Nowego Tygodnia.

POKUSA PRESTIGE
Wszystko dla Ciebie i Twojego dziecka.
ul. Okszowska 39 | al. I Armii WP (róg Lwowskiej)
Nowe godziny otwarcia Galerii: pn-pt:8-18, sobota 9-15
NOWA DOSTAWA fotelików samochodowych
Wszystkie wózki spacerowe -10% i wkładek do nich do 50% TANIEJ
Co półroczną nagrodę wózek głęboko-spacerowy ufundowała firma Baby Design.
Co miesiąc rozdajemy wyprawkę
Dwa razy w roku wózek dziecięcy
Wystarczy w jednym z salonów Pokusa zostawić drukowany przez nas kupon, który będzie brał udział w losowaniu.
IMIĘ I NAZWISKO
ADRES
TELEFON
DATA PODPIS PRACOWNIKA SKLEPU
Nagrodę można odbierać w terminie do dwóch tygodni od ukazania się wyników losowania.
Już jeden kupon bierze udział w losowaniu

Zuzia, ur. 10.09.2019 r., 2850g,
Maja i Tomasz, Chełm

LIWIA, ur. 11.09.2019 r., 3500g,
Aleksandra i Andrzej, Chełm

NATALIA, ur. 10.09.2019 r., 3200g,
Katarzyna i Mariusz, Chełm

GABRYSIA, 3320g,
Ewa i Bartosz Michna, Chełm

KAZIMIERZ, ur. 09.09.2019 r., 2850g,
Iwona i Ernest, Chełm

ALEKSANDER, ur. 11.09.2019 r., 3600g,
Magdalena i Andrzej, Chełm

Małgorzata Cuper
Studio fotografii artystycznej
m.cuperstudio@gmail.com
+48 504 878 644
DOM WESELNY DAPEX
"U TERESY SZELEST"
WESELA, PRZYJĘCIA OKOLICZNOŚCIOWE
Chełm
Rampa Brzeska 15
tel. 82 560 38 72
601 34 24 25
www.dapex.pl
FOTOGRAFIA OKOLICZNOŚCIOWA
Rafał Jonak
600 206 792
FOTOPLUSBLUE@WP.PL
Like RAFAŁ JONAK - FOTOGRAFIA OKOLICZNOŚCIOWA
DOM WESELNY ZA BORKIEM
www.zaborkiem.pl
WOLNE TERMINY
Na miejscu pokoje 2 i 3-osobowe
Zawsze udane bale, wesela i bankiety. Wykwintna kuchnia i fachowa organizacja
Chełm, ul. Hrubieszowska 135, tel. 82/ 560 32 71, 785 701 066
STUDIO FILMU I FOTOGRAFII CYFROWEJ
www.studiovideo.info.pl
tel. 608629490 kita.andrzej@wp.pl
StudioPIX
film i fotografia
tel. 607 160 861
info@fotovideo-studio.pl
filmowanie, fotografia, fotoksiążki, fotoalbumy
archiwizacja kaset i materiału HD na płyty DVD i Blu-ray Disc
www.fotovideo-studio.pl
Imprezy od A do Z
TERAZ PRZY DEPTAKU!
doradztwo i organizacja imprez (wesela, komunie, eventy)
fotobudka
dekoracje kościołów, sal weselnych i innych
Świat imprez
tel. 782 700 037
ul. Pocztowa 2 www.swiatimprezchelm.pl
Studio Video - Foto
Marek i Paweł Bzdeń
0696-442-890
082-576-12-73
www.mpbvideo.pl
Full HD 1080p
Studio FOTO VIDEO
Zadzwoń! Przyjdź! Zobacz!! To nic nie kosztuje
Filmowanie i fotografia
Zapis 16:9 SD lub HD
Archiwizacja na DVD i Blu-ray Disc
MARIO MIX
Mariusz Matysek
tel. 82 562 02 60
kom. 604 85 77 97
www.mariomix.pl

eprasa.pl 8c58971942

Skoda Superb

1,5 TSI 150 KM

Budżetowa limuzyna - tak śmiało można napisać o Skodzie Superb, którą napędza silnik 1,5. Osiągami samochód nie powala, ale z zewnątrz nie widać, ile ma koni pod maską, więc do spokojnego i dostojnego przemierzania ulic nadaje się świetnie.

Nadwozie i wnętrze

Skoda Superb już nie tylko wymiarami i bogatym wyposażeniem aspiruje do klasy premium, ale też i wyglądem. Auto w końcu wygląda jak prawdziwa limuzyna. Prezentuje się bardzo okazale. Wielka w tym zasługa nie tylko odpowiednich proporcji, ale przede wszystkim postawienia na proste linie. A tych w nadwoziu Superba znajdziemy pod dostatkiem - takie właśnie przetłoczenie biegnie niemal przez całą długość auta - od przednich reflektorów po tylne lampy. Proste są linie nadkoli, ale rekord bije pokrywa silnika, gdzie mamy aż 6 przetłoczeń, z których najbardziej okazałe jest to biegnące przez środek maski. Całość świetnie uzupełniają reflektory, które kształtem przypominają cięty kryształ. Superb do miana prawdziwej limuzyny dorósł też i w środku. Spasowanie wszelkich elementów nie budzi większych zastrzeżeń, ale tak powinno być w każdym samochodzie tej klasy. Poza tym kokpit jest poukładany i ergonomiczny. Znalezienie właściwej pozycji za kierownicą nie stwarza najmniejszych problemów. W testowanej wersji przednie fotele posiadają elektryczną regulację i są podgrzewane, podobnie jak siedziska z tyłu. Ponadto wnętrze zapewnia więcej niż dostateczną ilość miejsca i nikt nie będzie miał powodów do narzekań, nawet podróżując na tylnej kanapie. Superb bije na głowę niemiecką konkurencję, jeżeli chodzi o pojemność kufra. Pomieścić w nim można aż 660 litrów bagażu, a to już wynik rewelacyjny.

Silnik i skrzynia biegów

150 KM i 250 Nm w zakresie od 1500 do 3500 tys. obr./min. - takimi parametrami legitymuje się doładowany silnik benzynowy o pojemności 1,5 litra, który napędza testową Skodę. Napęd jest przenoszony jedynie na pierwszą oś za pośrednictwem 7-stopniowego automatu DSG. Auto przyspiesza do 100 km/h w 8,8 sekundy i maksymalnie rozpędza się do 210 km/h. Takie wartości w zupełności wystarczają do w miarę komfortowego poruszania się po naszych drogach, ale nie ukrywajmy, do pełni szczęścia to pod nogą jednak brakuje. Rekompensuje to za to niskie zużycie paliwa oscylujące w okolicach 7 l/100 km.

Zawieszenie i komfort jazdy

Na drodze Skoda zachowuje się bardzo stabilnie i przewidywalnie. Konsekwentnie trzyma się wyznaczonego toru jazdy, a to za sprawą dość twardego zawieszenia, którego sztywność, niestety, daje się we znaki na naszych wybojach. Jednak takie jego zestrojenie jest nie do przecenienia, gdy poruszamy się po dobrych jakościowo drogach.

Wyposażenie i cena

Skoda Superb w tej wersji (Style) kosztuje wyjściowo 129150 zł. Odmiana testowa, po doposażeniu, to ponad 164 tys. zł. Ma za to przyciemniane szyby, trzy tryby jazdy, samopoziomujące się tylne zawieszenie, kamerę cofania, 18-calowe felgi, skórzaną tapicerkę, okno panoramiczne, kilka asystentów bezpieczeństwa, aktywny tempomat czy składany hak holowniczy.

CHEŁM OPON SERWIS Baza
OPONY CAŁOROCZNE
82/565-18-95
Dembowskiego 1/2

Akumulatory
SPRZEDAŻ - SERWIS
Do samochodów, ciągników, motocykli, skuterów.
Montaż oraz sprawdzenie alternatora GRATIS
Chełm, ul. Spółdzielcza 17
(boczna ul. Starościńskiej)
tel. 609 844 744

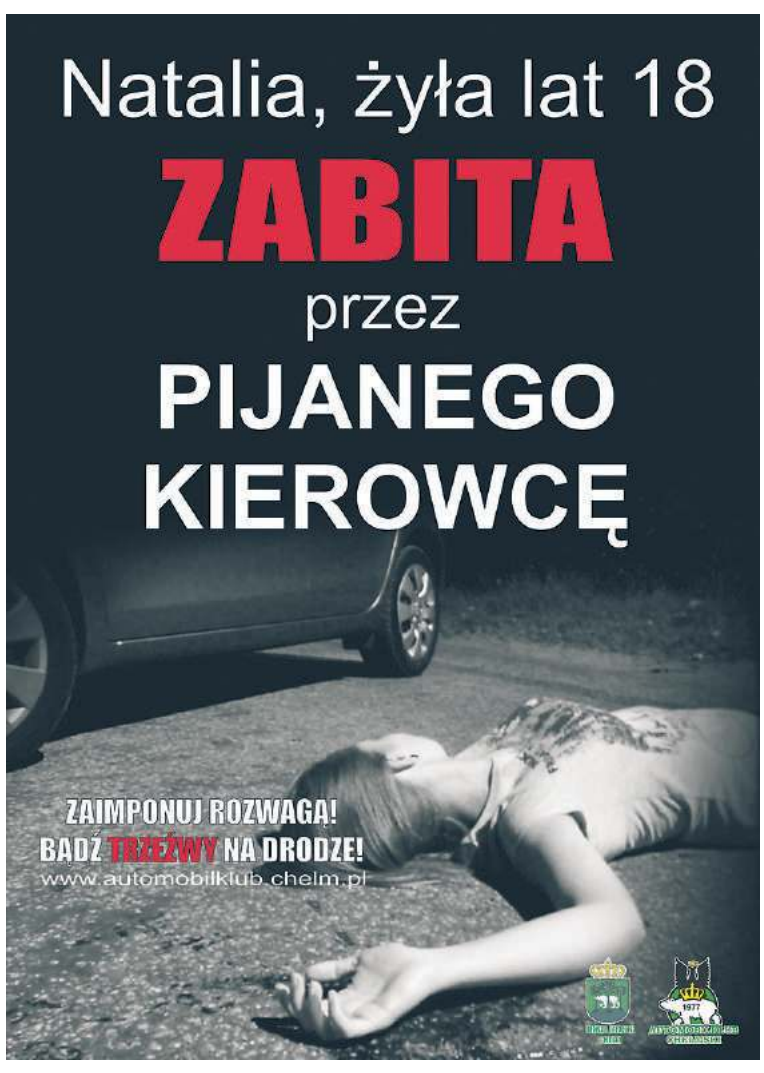

Trzeźwy kierowca bezpiecznie dotrze do celu!!

To drugą część cyklu poświęconego problemowi nietrzeźwości na drogach w ramach projektu współfinansowanego przez Miasto Chełm i Fundację CEMEX „Budujemy Przyszłość".

Nietrzeźwi użytkownicy dróg to ciągle jeden z najważniejszych problemów bezpieczeństwa ruchu drogowego w Polsce. W roku 2018 w Polsce nietrzeźwi spowodowali 1500 wypadków drogowych w których zginęło 169 osób, a ponad 1900 zostało rannych. Policjanci zatrzymali prawie 105 tysięcy nietrzeźwych kierowców, czyli prawie trzystu dziennie! Skoro tylu zostało zatrzymanych to aż strach pomyśleć ilu faktycznie prowadziło pojazdy pod wpływem alkoholu i udało im się uniknąć kontroli.

Kierowcy, szczególnie młodsi stażem nie zdają sobie sprawy z tego jak bardzo niekorzystny jest wpływ alkoholu na sprawność psychofizyczną kierującego. Alkohol przede wszystkim:

– pogarsza koordynację ruchów

– powoduje trudności w wykonywaniu dwóch i więcej czynności jednocześnie;

- zmniejsza szybkość reakcji - wydłuża się zatem czas reakcji (np. hamowania) w przypadku dostrzeżenia niebezpieczeństwa;

- powoduje pogorszenie wzroku - kierowca ma problem z dostrzeżeniem szczegółów, świateł, znaków, pieszych i innych przeszkód;

- ogranicza pole widzenia - zawęża normalne pole widzenia - od kąta 180˚ do bardzo wąskiego, przez co można nie zauważyć pojazdu nadjeżdżającego z bocznej drogi;

- powoduje błędną ocenę odległości i szybkości - samochód, pas jezdni lub drzewo mogą wydawać się dużo dalej niż są naprawdę.

Automobilklub Chełmski chce tworzyć modę na odpowiedzialność i rozwagę za kierownicą, a jednocześnie wprowadzać całkowity brak tolerancji dla nietrzeźwych użytkowników dróg!

Kierowco! Pomyśl zanim sięgniesz po kieliszek! Jazda pod wpływem alkoholu może być Twoją ostatnią czynnością w życiu! Czy warto tak ryzykować, narażając siebie i innych? Odpowiedzialność karna w razie spotkania z policją to najmniejsze zło jakie możesz sobie wyrządzić.

Przypominamy, że wśród osób które do redakcji dostarczą komplety trzech kuponów z prawidłowymi odpowiedziami rozlosujemy cztery komplety kosmetyków samochodowych.

Grzegorz Gorczyca

KUPON NR 2

1. Alkohol u kierującego powoduje:
ograniczenie pola widzenia
poprawę koordynacji ruchowej
błędną ocenę odległości i prędkości.

2. Pierwszą czynnością, którą wykonujesz przybywając na miejsce wypadku jest:
wezwanie pomocy, np. służb ratunkowych
wstępna diagnoza poszkodowanego (przytomność, oddech, tętno)
zadbanie o bezpieczeństwo własne i innych ratujących
wysłuchanie relacji świadków.

3. Zabrania się cofania pojazdu:
a. na moście, wiadukcie
b. na skrzyżowaniu
c. na drodze ekspresowej
d. na drodze jednokierunkowej.

.....
Imię i nazwisko

.....
kontakt telefoniczny

FUNDACJA BUDUJEMY PRZYSZŁOŚĆ CEMEX

nowy tydzień

eprasa.pl 8c58971942

NIERUCHOMOŚCI

Biuro Obsługi Prawnej „VETO”

Chełm, ul. Lwowska 59 (koło ChSM),
tel. 82 562 11 46, 609 44 70 80, godz. 9⁰⁰-17⁰⁰
www.nieruchomosci-veto.gratka.pl e-mail:nieruchomosci-veto_xl@wp.pl

OPINIE O WARTOŚCI – WYCENY

Atrakcyjna działka budowlana o pow. 940m2 na nowo powstałym osiedlu domków jednorodzinnych, media, ul. Wschodnia, Rejowiec Fabryczny, **c: 32zł/m2**

Wybrane oferty:

1.M-3, 37m2, 4 piętro, ciemna kuchnia, os. Dyrekcja, c: 120.000;

2.Mieszkanie w odrestaurowanej kamienicy 47m2, 2 piętro, c.o. własne węglowe (w planach MPEC), Centrum Chełma, c: 125.000;

3.M-3, 51m2 parter, os. Słowackiego, c: 138.000;

4.Lokal mieszkalny w budynku wolno stojącym wielorodzinnym 56m2 (3 pokoje) + przynależna piwnica 15,80m2, oddzielne wejście, wydzielona działka gruntu, , os. Lubelska, c: 149.000; - do neg

5.M-4, 62m2, 4 piętro, os. Kościuszki, c: 150.000; - możliwa zamiana na M-3

6.M-4, 62m2, 4 piętro, ul. Droga Męczenników, c: 230.000;

7.M-4, 65m2 4 piętro, nowe okna, balkon od płd, Centrum Chełma, c: 158.000;

8.M-4, 74m2, 3 piętro, po remoncie, wspólnota mieszkaniowa, wyposażenie i umeblowanie w cenie, os. Zachód, c: 270.000;

9.Lokal do zaadaptowania na mieszkanie 84m2 parter, os. Zachód, c: 179.000;

10.Mieszkanie o pow. 65m2 położone na parterze domu wolno stojącego w skład którego wchodzą 3 pokoje, kuchnia, łazienka z wc, oranżeria. Wejście z oddzielnej klatki schodowej, garaż w bryle budynku, działka zagospodarowana, os. Hrubieszowska, c: 215.000; - do negocjacji

11.Udział 1/2 części w budynku mieszkalnym 38m2 (2 pokoje, k, ł z wc), działka, os. Lubelska, c: 60.000;

12.Dom wolno stojący parterowy murowany 53m2, działka 4300m2, możliwość prowadzenia dział. gosp., okolice ul. Okszowskiej, c: 179.000;

13.Dom wolno stojący, piętrowy 144m2, rok bud. 1986, działka 550m2, ogrodzona, osiedle Hrubieszowska, c: 239.000;

14.Dom 1/2 bliźniaka parterowy z poddaszem użytkowym 118m2, garaż w bryle budynku, nowe okna pcv, działka 404m2, os. Rejowiecka-Włodawska, c: 270.000;

15.Dom 1/2 bliźniaka piętrowy o pow. 141m2 podpiwniczony w całości, dwa garaże, nowe okna. Działka 441m2 ogrodzona, os. Rejowiecka – włodawska, c: 278.000;

16.Dom w zabudowie szeregowej piętrowy 120m2 + podpiwniczenie 61m2, działka 337m2, os. Rejowiecka, c: 280.000;

17.Dom wolno stojący parterowy z poddaszem użytkowym, drewniany 145m2, ogrzewanie MPEC, gaz ziemny. Działka 1025m2 ogrodzona. Na działce budynek gosp. 28m2 (garaż, kuchnia letnia) Centrum Chełma, c: 285.000;

18.Dom 1/2 bliźniaka piętrowy 120m2, działka 392m2, budynek gosp., os. Rejowiecka, c: 300.000;

19.Dom piętrowy, wolno stojący 110m2, działka 1271m2, os. Rejowiecka, doskonała lokalizacja na prowadzenie dział. gosp., c: 300.000;

20.Dom wolno stojący piętrowy 120m2, działka 500m2, wolny, os. Lubelska, c: 300.000;

21.Dom wolno stojący parterowy 180m2, stan surowy otwarty, dach kryty blachodachówką, działka 1500m2 – możliwość dokupienia działki sąsiedniej 1200m2, os. Jagiellońska, c: 320.000;

22.Dom 1/2 bliźniaka parterowy z poddaszem użytkowym, ocieplony 140m2, kryty blachą, nowe okna pcv. Działka gruntu 404m2 ogrodzona, oficyna mieszkalna 35m2, os. Rejowiecka-Włodawska, c: 355.000;

23.Dom wolno stojący parterowy z poddaszem użytkowym 130m2, ciekawa architektura, działka 480m2, ogrodzona, liczne nasadzenia, os. Rejowiecka- Włodawska, c: 355.000;

24.Dom wolno stojący piętrowy 165m2, ocieplony, składający się z dwóch niezależnych lokali mieszkalnych – odrębne wejścia na parter (3 pokoje, kuchnia, łazienka z wc) i piętro (4pokoje, kuchnia, łazienka z wc) -możliwość zamieszkania 2-óch rodzin, działka 707m2 ogrodzona, na działce budynek gospodarczo-garażowy 48m2 podpiwniczony, Chełm, osiedle domków jednorodzinnych, c: 365.000;

25.Budynek mieszkalny piętrowy 160m2, rok bud. 1989, możliwość prow. działalności gosp., działka 600m2, Centrum Chełma, c: 390.000;

26.Dom wolno stojący piętrowy o pow. 250m2 z piwnicą, garaż w budynku. Na działce budynek gospodarczy 160m2 (garaż + pom. gosp.+ 2 pokoje z kuchnią, łazienka), idealny do prowadzenia działalności gosp., wszystkie media. Działka 510m2, os. Hrubieszowska, c: 399.000;

27.Dom wolno stojący piętrowy o pow. 176m2 (6 pokoi) + podpiwniczenie. Możliwość zamieszkania 2 rodzin. Działka 570m2, ogrodzona, zagospodarowana, 2 garaże, budynek gosp., Chełm – osiedle domków jednorodzinnych, c: 399.000;

28.Dom wolno stojący piętrowy 140m2, ocieplony, nowe okna, meble kuchenne w zabudowie w cenie, po remoncie, działka 512m2, os. Hrubieszowska, c: 425.000;

29.Budynek mieszkalny, wolno stojący, piętrowy 126m2 + 25m2 na parterze – pomieszczenie przystosowane na dział. usługową, działka 670m2, Centrum Chełma, c: 430.000;

30.Dom wolno stojący parterowy z poddaszem użytkowym 150m2, garaż w bryle budynku, działka 1100m2, ogrodzona, os. Rejowiecka c: 450.000;- możliwa zamiana na M-3, M-4

31.Dom 1/2 bliźniaka parterowy z poddaszem użytkowym, ocieplony 165m2, podpiwniczenie mieszkalne. Działka 653m2 ogrodzona, osiedle Cementownia, c: 475.000;

32.Dom piętrowy, ocieplony 160m2, + podpiwniczenie 60m2. Możliwość zamieszkania 2-óch rodzin. Działka gruntu 726m2 ogrodzona, zagospodarowana. Na działce budynek gosp. 60m2 połączony z bud. mieszkalnym. Możliwość prowadzenia działalności gosp. os. Rejowiecka-Włodawska, c: 490.000;

33.Dom wolno stojący piętrowy 180m2, działka 3655m2 os. Zachód, możliwość prowadzenia działalności gosp., c: 500.000;

34.Dom wolno stojący parterowy z poddaszem użytkowym 223m2, rok bud. 2004, działka 2059m2 c: 546.000;

35.Dom wolno stojący parterowy z poddaszem użytkowym 165m2, garaż 1- stan w bryle budynku, rok bud. 2008, działka 750m2 zagospodarowana, kostka brukowa, okolice ul. Metalowej, c: 610.000;

36.Lokal użytkowy 51m2 parter, os. Słowackiego, c: 138.000;

37.Lokal użytkowy 60m2 w piwnicy, Centrum Chełma, Al. Żołnierzy I AWP, c: 39.500;- do neg

38.Lokal użytkowy 66m2, parter, szyby antywłamaniowe, alarm, Centrum handlowe, c: 365.000;

39.Lokal użytkowy w podpiwniczeniu 178m2 przystosowany do prow. dział. gastronomicznej. Możliwość zakupu z pełnym wyposażeniem restauracji Centrum Chełma, c: 99.000;

40.Lokal biurowo - usługowy 137m2 (4 pomieszczenia, wc z łazienką, odrębne wc) 1 piętro, po remoncie, pełne media (c.o. miejskie). Doskonała lokalizacja na biura, kancelarie, Centrum Chełma c: 595.000zł - możliwość wynajmu w cenie 3000zł /mc

41.Budynek wolno stojący użytkowy 90m2 na całości podpiwniczony, działka 180m2, c: 77.000;

42.Budynek użytkowy, piętrowy 360m2, działka 364m2, dzielnica przemysłowa Chełma, c: 165.000;

43.Budynek parterowy, murowany w centrum Chełma 400m2, działka 600m2, c: 425.000;

44.Budynek mieszkalno-usługowy, nowy, 2 kondygnacyjny 280m2 + poddasze 140m2, działka 1621m2. Możliwość adaptacji nieruchomości np. na przychodnię medyczną, lekarskie gabinety specjalistyczne, dział. oświatową i handlową, Chełm, c: 440.000;

45.Budynek komercyjny parterowy murowany z cegły 953m2, działka 4289m2, piękne starodrzewy, w cenie projekt bud. przebudowy i zmiany sposobu użytkowania budynku na niepubliczny zakład opieki zdrowotnej, zakład odnowy biologicznej oraz mieszkanie, Chełm, c: 590.000;

U nas kupisz projekt budowlany
taniej niż przez internet

46.Budynek komercyjny, parterowy na wysokim podpiwniczeniu mieszkalnym z możliwością adaptacji poddasza o łącznej pow. 220m2, działka 781m2, Centrum Chełma, doskonała lokalizacja - możliwość prowadzenia działalności gospodarczej, c: 650.000;

47.Budynek komercyjny, murowany składający się z 6 segmentów po 130m2 każdy, sala sprzedażowa, monitoring, działka 0,25ha. Na działce drugi budynek murowany 200m2, doskonała lokalizacja, Chełm, c: do uzgodnienia

48.Działka usługowa o pow. 1,003ha, w planie - pod składy i magazyny, dzielnica przemysłowa Chełma, przy asfalcie, media, ul. Okszowska, c: 500.000;

49.Działka komercyjna o pow. 3000m2 położona przy głównej ulicy miasta o natężonym ruchu, zabudowana budynkami usługowo-handlowymi o łącznej pow. 456m2, doskonała lokalizacja dla potencjalnego inwestora na prowadzenie działalności gospodarczej, c: 1.230.000;

50.Działka usługowa 347m2, w okolicach Centrum Chełma, c: 119.000;

51.Działka usługowa 7000m2, ogrodzona siatką, brama wjazdowa, przeznaczona pod usługi, składy, zabudowa przemysłowa, c: 40zł/m2

52.Działka budowlana o pow. 4000m2,teren zabudowy mieszkaniowej, jednorodzinnej z funkcją usługową, wszystkie media.Ograniczenia – linia energetyczna, ul. Poleska, c: 49.000;

53.Działka komercyjna 3259m2, ul. Rampa Brzeska, c:180.000;

54.Działka budowlana 1714m2, ul. Wygon, c: 50.000;

55.Działki budowlane od 1600m2, os. Bazylany, c: od 60zł/m2

56.Działka budowlana 1600m2, ul. Jarzębinowa, c: 104.000;

57.Działka budowlana 1599m2, ul. Wygon, c: 36.000;

58.Działka budowlana 1515m2, okolice os. Słonecznego, c: 210.000;

59.Działka budowlana 1506m2 (szer. 24m), ul. Młynarska, c: 55.000;

TŁUMACZENIA PRZYSIĘGŁE
- języki świata -

60.Działka budowlana 1500m2, os. Malowane, c: 80zł/m2

61.Działka budowalana 1434m2, ul. Wiercieńskiego, os. Bazylany, c: 85zł/m2

62.Działka budowlana 1200m2, asfalt ogrodzona, media, os. Bazylany, c: 103.000

63.Działka usługowa 1127m2 wg planu pod składy, magazyny, hurtownie, ul. Wygon, c: 30.000;

64.Działka budowlana 1092m2 (szer. 26,50m) lub pow. 1314m2 (szer. 22,50m) położone obok siebie, media, ul. Wygon, c: 65zł/m2

65.Działka budowlana 1089m2, projekt w cenie, ul. Majdan – Zawadówka, c: 50.000;

66.Działki budowlane od 1000m2 media: woda, prąd, Wolwinów, c: 85zł/m2

67.Działka budowlana ul. Hrubieszowska, media, c: 170zł/m2

68.Działka budowlana 972m2, asfalt, media, Wygon, c: 65.000;

69.Atrakcyjne działki budowlane o pow. po 940m2, kształt zbliżony do kwadratu, media w ulicy Antonin, ul. Wolwinów, c: 65zł/m2

70.Działka budowlana 900m2, asfalt, os. Bazylany, c: 150zł/m2

71.Działki budowlane od 800m2, os. Jagiellońska, c:80zł/m2

72.Działka budowlana 800m2 (szer. 17m), Wolwinów, c: 55.000;

73.Działka budowlana 790m2, os. Ceramiczna, c: 65.000;

74.Działka budowlana 523m2, garaż, os. Szpitalna, c: 60.000;

75.Działka budowlana 500m2, os. Rejowiecka-włodawska, c: 58.000;

76.Działka komercyjna – bud. wielorodzinne 5200m2, media przy działce, os. Zachód, c: 550.000;

gmina Chełm

1.Dom parterowy, murowany 80m2 (2 pokoje, kuchnia, ł z wc), działka 4785m2 ogrodzona, budynki gospodarcze, 7km od Chełma, c: 79.500; do negocjacji

2.Dom parterowy murowany 50m2 do rozbiórki, działka 6600m2, c: 100.000; - do neg

3.Dom parterowy, murowany 65m2 (2 pokoje), działka 1200m2, budynek gospodarczy – 2 garaże obrzeża Chełma, c: 235.000; - możliwa zamiana na mieszkanie w bloku.

4.Dom parterowy z poddaszem, drewniany 110m2, garaż 3- bramy wjazdowe o pow. 200m2, działka 20a, c: 268.000;

5. Dom piętrowy, wolno stojący 120m2, działka 4400m2, przy drodze asfaltowej, 2km od Chełma, c: 350.000;

6.Dom wolno stojący parterowy z poddaszem użytkowym 130m2, rok budowy 1992, działka 2648m2, zagospodarowana, ogrodzona, obrzeża Chełma, c: 375.000;

7.Nowo wybudowany dom wolno stojący z bali, parterowy z poddaszem użytkowym 168m2, działka 1600m2, wysoki standard, Janów, c: 550.000; - do neg.

8.Komfortowy dom wolno stojący parterowy z poddaszem użytkowym 260m2, garaż 2- stan, działka 2400m2, ogrodzona, c: 650.000;

9.Dom wolno stojący parterowy z poddaszem użytkowym 260m2 w pełni wykończony, rok budowy 2001, działka 3000m2 ogrodzona, komfortowo zagospodarowana, liczne nasadzenia, dzielnica willowa, c: 1.100.000;

10.Działka komercyjna przy jednej z głównych dróg wylotowych z Chełma o pow. 3,21ha. Doskonała oferta dla inwestora.

11.Działka rolno-budowlana 1,36 ha (szer. 32 m) media, Rudka c; 160.000;

12.Działka gruntu z prawem zabudowy 4642m2, Zawadówka,, c: 35zł/m2

13.Działka budowlana 4200m2, 6 km od Chełma, media, c: 98.000;

14.Działka gruntu z prawem zabudowy 3100m2, Wojniaki, c: 49.000;

15.Działka budowlana 2400m2, przy lesie, Podgórze k. Janowa, c: 90.000;

16.Działka budowlana 2000m2 (szer. 30m), media, liczne nasadzenia, Srebrzyszcze, c: 60.000;

17.Działka budowlana 2000m2, asfalt, media, Janów I , c: 150.000;

18.Działka budowlana 1600m2, media, asfalt, garaż, Okszów, c: 85.000; - do neg.

19.Działka budowlana 1525m2, wszystkie media, asfalt, Kol. Żółtańce, c: 128.000;

20.Działka budowlana 1500m2, Okszów, asfalt, media, c: 75.000;

21.Dzialka komercyjna 1500m2, Strupin Mały, c: 70zł/m2

22.Działka budowlana 1500m2, Uher, c: 50.000;

23.Dzialki budowlane o pow po 1260m2, Strupin Duży, c: 40zł/m2

24.Działka budowlana 1225m2, wśród zabudowy, Janów I, c: 65.000;

25.Działka budowlana 1200m2, ogrodzona, media, asfalt, ul. Jarzębinowa, os. Bazylany, c: 103.000;

26.Atrakcyjne działki budowlane o pow. od 1033m2, położone na nowo powstałym osiedlu domków jednorodzinnych, ul. Majowa/Bazylany, c: 97zł/m2 – do negocjacji

27.Działki budowlane o pow. od 1000m2, Żółtańce Kol., c: 75.000; /działka

28.Atrakcyjne działki budowlane o pow. od 1000m2 (szerokość 34m) , ul. Izabeli Łęckiej, ul. Pana Tadeusza, Janów I, c: 55zł/m2

29.Działki budowlane o pow. od 892m2, położone na nowo powstałym osiedlu domków jednorodzinnych, Okszów, media, c: od 60zł/m2

gmina Dorohusk

1.Działka 3100m2 domek rekreacyjny do remontu, Husynne, c: 49.000;

2.Dom parterowy drewniany 70m2 (2 pokoje), działka 6300m2, c: 80.000;

3.Dom wolno stojący piętrowy 260m2, do niewielkiego wykończenia, możliwość zamieszkania 2-óch rodzin – odrębne wejścia na poszczególne kondygnacje, 2 garaże, działka 3490m2, – dobre miejsce na prow. dział. gosp. c: 210.000;

4.Dom wolno stojący piętrowy 170m2 + piwnica +poddasze do adaptacji. Parter przystosowany do prowadzenia działalności gosp., działka 1622m2, doskonała lokalizacja, c: 270.000;

5.Działka budowlana 2500m2, Brzeźno, c: 65.000;

gmina Leśniowice

1. Gospodarstwo rolne o pow. 6ha (klasa gruntu III, IV): dom parterowy murowany 120m2, budynki gosp.: obora murowana 120m2, stodoła murowana 210m2, przy drodze asfaltowej, **wieś Teresin,** c: 550.000; - możliwość zakupu samych budynków z działką ok. 3000m2 w cenie 180.000;

gmina Rejowiec

1.Dom parterowy drewniany 50m2, woda w budynku, działka 0,60ha, c: 65.000;

2.Dom mieszkalny piętrowy 140m2, działka 0,38ha, budynki gosp. murowane, c: 195.000;

3.Dom piętrowy murowany 120m2, działka 4,76ha, blisko las, c: 230.000;

4.Dom wolno stojący parterowy z czerwonej cegły 80m2 (4 pokoje), działka 2500m2 ogrodzona, budynki gosp., c: 210.000;

5.Dom wolno stojący parterowy murowany 100m2, działka 3100m2 ogrodzona, piękna okolica, gmina Rejowiec Fabryczny, c: 220.000;

6.Dom piętrowy na wysokim podpiwniczeniu mieszkalnym 136m2. Parter i piętro budynku do wykończenia, działka 1149m2, c: 265.000;

7.Działka rolno-budowlana pow. 1ha (szer. 26m), przy asfalcie, Rejowiec Fabr., c: 33.000;

8.Działka gruntu z prawem zabudowy 5271m2, Krzywowola, c: 57.000;

9.Działka gruntu z prawem zabudowy 5700m2, na końcu działki rzeczka, lasek, Zyngierówka, c: 42.000;

10.Działka budowlana 1200m2, Kanie, c: 40.000;

gmina Ruda Huta

1.Działka gruntu z prawem zabudowy 1,25ha, przy drodze asfaltowej, media przy działce, okolice Okszowa, c: 59.000;

gmina Siedliszcze

1. Działka rolno-budowlana 0,82ha przy drodze asfaltowej, woda, prąd na działce, Krowica, c: 26.000;

gmina Włodawa

1. Domek rekreacyjny w starym stylu, parterowy, drewniany o pow. 40m2 w tym 2 pokoje, kuchnia, wc i łazienka w części korytarza. W pełni wyposażona kuchnia z piecem węglowym. Działka o pow. 253m2 ogrodzona siatką z licznymi nasadzeniami drzewek owocowych. Media: woda, prąd kanalizacja. Doskonała lokalizacja – niedaleko ośrodka „Rusałka” Okuninka - Jezioro Białe c: 120.000;

2. Działka komercyjna o pow. 500m2, położona we Włodawie przy ulicy Partyzantów (vis a vis Biedronki), zabudowana budynkiem mieszkalnym, parterowym, murowanym o pow. 100m2 oraz drugim parterowym budynkiem komercyjnym o pow. 100m2 – obecnie prosperujący i przynoszący zyski sklep, cena: 270.000zł

gmina Wierzbica

1. Posiadłość: działka gruntu 0,97ha zabudowana – I. nowym domem parterowym z poddaszem użytkowym o pow. 130m2 z bali, - II domem parterowym drewnianym po remoncie o pow. 180m2. Działka zadrzewiona starodrzewem, ogrodzona, w części wyłożona kostką, zagospodarowana: basen, c: 490.000;- do neg

gmina Żmudź

1. Dom wolno stojący drewniany, parterowy 136,50m2, działka 0,40ha ogrodzona siatką, końcem styka się z lasem, 2km od zalewu, c: 75.000;

2. Wiejska posiadłość: komfortowy dom z bali przy lesie z 2014 roku o pow. 87m2, garaż wolno stojący, działka 6800m2, staw, dużo ciekawych zadrzewień i innych atrakcji, niedaleko zalew, c: 499.000;

DO WYNAJĘCIA:

1.Magazyn 420m2, dzielnica przemysłowa, c: 4.000zł netto

2.Budynek użytkowy 400m2 w tym magazyn 130m2 wszelkie media, monitoring, plac ogrodzony, Chełm, c: 7.000zl netto

3.Lokal użytkowy 27m2, c.o. MPEC, wysoki parter, Centrum Chełma, c: 600zł + media

4.Lokal użytkowy 30m2 w suterenie, Centrum Chełma, c: 800zł + media

5.Lokal użytkowy 36m2 + piwnica 17m2, wejście bezpośrednio z chodnika, os. Słoneczne, c: 500zł brutto + czynsz i liczniki

6.Lokal użytkowy 60m2, 1 piętro, Centrum Chełma, c: 1200zł netto + media

7.Lokal użytkowy 60m2, parter, w nowo odrestaurowanej kamienicy w Centrum Chełma,
możliwość regulacji powierzchni, c: 60zł/m2

8.Lokale użytkowe od 80m2 - 130m2 1 piętro w odrestaurowanej kamienicy, Centrum

9. Chełma, doskonałe na dział. biurową, ul. Lubelska, c: od 20zł netto/m2 + media

10. Lokal użytkowy 90m2, parter, wejście bezpośrednio z chodnika, Chełm, c: 800zł + media

11. Lokal użytkowy 128m2, parter, centrum Chełma;

12. Lokal użytkowy na parterze kamienicy 204m2, możliwość adaptacji na gab. lekarskie, Centrum Chełma, c: 2800zł + media

13. M-4, 74m2, parter, kpl umeblowane, dla pracowników firm, studentów, os. Kościuszki, c: 350zł /osoba + czynsz + liczniki

Nie znasz wartości rynkowej?
ZADZWOŃ
Pomyłki są zbyt drogie!

Poszukujemy współpracowników do obsługi rynku nieruchomości na terenie miasta Chełm oraz powiatu krasnostawskiego i włodawskiego

Ogłoszenia drobne

AUTO KOMIS HIT
CHEŁM, UL. CHEMICZNA 11B
TEL: 505-379-192
www.hit-chelm.otomoto.pl

- FORD MONDEO 2.0 TDI 2008r Kombi, Import Niemcy, Bogata Opcja! c.14.900zł
- MERCEDES-BENZ CITAN 1.5 D 2016r, Wersja Long, Salon PL, Zadbany, c.24.900zł netto
- OPEL CORSA 1.2 B 86KM, Salon PL, JEDEN właściciel, tylko 42.000km! c.21.900zł
- SKODA OCTAVIA 1.9 TDI 105KM, Import Niemcy, Serwisowany, c.16.900zł
- TOYOTA AURIS 1.6B 124KM, NAVI, Serwis, 103.000km, Śliczna, c.26.900zł
- RENAULT THALIA 1.2B 75KM, Salon PL, Bogata Opcja, Klima, Ekonomiczny, c.11.900zł
- VOLVO S60 2.4 GAZ CNG, Navi, Ciekawa Opcja, Gwarancja, Świetny Stan!, c.19.900zł
- BMW 320D 2.0D 143KM 2010r, Pełen Serwis, Perfekcyjny, Gwarancja, c.34.900zł
- FORD KUGA 2.0 TDCi 140KM, Salon Polska, Super Stan, Serwis w Lublinie, c.39.900zł
- SUZUKI GRAND VITARA, 2.0 BENZYNA, 4x4, Bez Rdzy!!, c.14.900zł

oraz 250 innych aut w ofercie również z Importu www.hit-chelm.otomoto.pl
Codziennie nowe auta na placu

SKUP AUT
GOTÓWKA OD RĘKI
WSZYSTKIE MARKI I MODELE PO 2000 R.
BEZPŁATNA WYCENA
tel. 505 379 192, 513 010 121

Skup Aut
OSOBOWE - BUSY - całe, jeżdżące, uszkodzone, bez prawa rejestracji
CAŁE WOJ. LUBELSKIE
TRANSPORT - GOTÓWKA
Włodawa - tel. 727 563 368

Autozłomowanie
PŁATNOŚĆ GOTÓWKĄ
Możliwość własnego odbioru
Gorzków, tel. 608 883 933

KUPIĘ Mercedesa Sprintera, Mercedasa 190D, Toyotę HIACE, CARINĘ, VW Sharana 2.0b, gotówka od ręki, tel. 505 379 192, 513 010 121

SPRZEDAM
AUTO-MOTO

- BMW 5 E39, 530d 02r., tel. 509 571 403
- Chrysler Grand Voyager 04r. 2,5crd 7os. srebrny 9.000zł zamiana, tel. 512 396 584
- Chrysler Sebring cabrio 06r. z wyjątkowym grillem automat 2,4b+g 11.800zł, tel. 601 169 899
- Citroen C2, 1,4hdi 04r. 7.500zł, tel. 790 386 290
- Daewoo Matiz 99r. st. idealny zielony, tel. 794 063 583
- Daihatsu Feroza 91r. 1,6b 95KM 7.500zł, tel. 605 829 549
- Fiat 126p 00r. bez rdzy zielony, tel. 513 530 309
- Fiat Punto 1,2b 02r. 5d kolor ciemny grafit alufelgi st. db. 4.000zł, tel. 662 042 837
- Fiat Seicento 1,1b+g 00r., elekt. szyby, 2.300zł, tel. 500 124 898
- Fiat Siena 1.2, 01r. st. bdb. 59000km 2.400zł, tel. 660 133 743
- Ford Focus 1,4b 98r. 4d srebrny st. db. 4.000zł, tel. 662 042 837
- Honda Civic 05r. wszystkie bajery opony zimowe 2szt. 165/65/14 po 1 sez. 9.000zł, tel. 508 089 731
- Hyundai i30 kombi 10r. 1,6d srebrny zamiana 14.400zł, tel. 511 957 999
- Iveco Daily 08r. 2,3hpi max wysoki 17.500zł, tel. 739 406 413
- Koparko-ładowarka JCB3CX Super 01r. widły teleskop 93.000zł, tel. 503 834 523
- Mazda MX5 cabrio 02r. 170000km 1,8b 150KM pf miękki dach tył napęd itp. 13.900zł, tel. 605 345 251
- Mazda Premacy 2,0td 03r. 101KM st. db. 192000km nowe turbo i chłodnica 6.500zł, tel. 575 731 234
- Merc Sprinter 12r. 2,2cdi max 287000km biały 3os. 43.000zł, tel. 505 468 817
- Mercedes klasy B, W245, 2,0d 140KM 07r. kolor złoto-beżowy 17.400zł, tel. 694 478 423
- Mercedes S420, 96r. 190000km czarny najlepsza wersja gotowy do jazdy 34.000zł, tel. 608 223 515
- MercedesC2K 200 kompresor b+g 163KM 01r. serwisowany zadbany 11.900zł, tel. 668 735 099
- Mitsubishi Colt 1,3b 55kW 96r. czerwony st. db. 1.000zł, tel. 608 635 303
- Mitsubishi Lancer 2,0tdi 10r. czarny 140KM alufelgi zarejestrowany, tel. 509 063 790

Skup samochodów ciężarowych, dostawczych roczniki od 2010-2019 w bardzo dobrym stanie, gotówka od ręki, tel. 505 379 192

eprasa.pl 8c58971942

GARAŻE Blaszane
BRAMY Garażowe
KOJCE dla Psów
Konstal PRODUCENT
Najniższe CENY
Różne wymiary
Transport i montaż
GRATIS cały KRAJ
Dogodne RATY
GARAŻE WZMOCNIONE
512-182-312 604-397-105
81-440-51-08 82-592-28-44
84-539-81-91 25-740-57-38
www.konstal-garaze.pl

SPOŁEM CHEŁM Sp. z o.o. oferuje:
- do sprzedaży nieruchomość zabudowaną zlokalizowaną przy **ul. Lwowskiej 18 B**; budynek pow. 361 m/2, działka 1062 m/2
- do wynajęcia
ul. Rejowiecka 181 - powierzchnia 80 m/2 , na biuro
ul. Hrubieszowska 67 - powierzchnia 86 m/2 w budynku sklepu GAMA
al. M. J. Piłsudskiego 26 - boks na usługi, powierzchnia 4,5 m2 w pawilonie handlowy GAMA
ul. Ogrodowa 18 - sprzedaż lub wynajm - powierzchnia 104 m/2.
Więcej informacji tel. 660-54-78-09.

Gminna Spółdzielnia „SCH" w Chełmie
SPRZEDA
nieruchomość w Chełmie ul. Pocztowa 38
W skład nieruchomości wchodzi działka o pow. 555mkw zabudowana budynkiem usługowo-biurowym o pow. 458,35 mkw i działka o pow. 325mkw - stanowiące jedną posesję.
Cena:520 000,00 zł/do negocjacji
tel. 82 565 20 06, 604 770 223

NIERUCHOMOŚCI
Wschód - CHEŁM
Oferujemy pomoc w sprzedaży i kupnie nieruchomości
Duży wybór mieszkań i domów!
ROZSĄDNE CENY
Chełm ul. Partyzantów 8
budynek sklepu KIK/ I piętro
tel. 517 577 827,
508 088 667, 602 699 866
www.nieruchomosci-wschod.pl

Bramex
KOWALSTWO
ARTYSTYCZNE I NOWOCZESNE
✧ OGRODZENIA
✧ BALUSTRADY
✧ BRAMY
skrzydłowe i przesuwne
• KLASYCZNE
• NOWOCZESNE
PRODUKCJA MONTAŻ
Chełm
ul.Wiercieńskiego 42
BAZYLANY
tel. 886 156 745

- Nissan Primera P11 kombi 99r. 2,0td przegląd i OC opłacone hak +oz 1.700zł, tel. 519 105 232
- Nissan Tiida 1,6b+g 09r. 20.500zł, tel. 501 556 403
- Opel Astra III, 08r. 1,7cdti kombi granatowy 200000km 12.900zł, tel. 505 725 074
- Opel Corsa D, 1,3dti 07r. nowy EGR, kompresor klimatyz., regener. turbiny 11.100zł, tel. 791 548 468
- Opel Corsa E, 1,4b+g 15r. 5d 170000km srebrny 27.900zł, tel. 505 725 074
- Opel Zafira 02r. 1,8b+g hak st. db. 1.900zł, tel. 515 871 147
- Peugeot 307 kombi 1,6hdi 06r. srebrny el abs es wk k cz ekonomicz. st. bdb. 9.500zł, tel. 601 825 614
- Peugeot 307, 07r. 1,6b+g granatowy kombi 14.500zł, tel. 505 334 052
- Peugeot 406, 02r. 2,2d coupe st. bdb. 10.000zł, tel. 739 406 413
- Peugeot 407, 1,9hdi 04r. błękitny sprawny zadbany 462000km 7.000zł, tel. 604 258 234
- Peugeot 806, 99r. 2,0tdi szary h kl udany egzemplarz bezwyp. 5.500zł tel. 609 319 099
- Przyczepka do samochodu ład. do 400kg 120zł, tel. 825 631 964
- Przyczepka samochodowa, tel. 508 133 713
- Renault Espays 04r. 3,0d skrzynia automat st. db. 7os. 11.500zł, tel. 608 043 674
- Renault Laguna III, 2,0dci 130KM 07r. srebrny st. bdb. 2 kpl. kół 13.900zł, tel. 608 670 109
- Renault Megane 1,4 99r., 2kpl. kół, salon I wł., garażowana, 2.200zł, tel. 825 690 718
- Renault Modus 1,6b 05r. do rejestracji 5.800zł, tel. 739 406 413
- Renault Scenic II, 05r. 1,6b+g hak pdw granatowy zarejestrowany 9.500zł, tel. 661 082 275
- Renault Scenic II, 1,9dci 120KM grafit 03r. 1 rej. 05r. st. bdb, tel. 608 040 879
- Rover 416 kombi 96r. 1,6b 152000km opony wielosez. hak czarny serwisow. 2.400zł, tel. 665 213 067

POŻYCZKA
BEZ ZBĘDNYCH FORMALNOŚCI, ZADZWOŃ I CIESZ SIĘ GOTÓWKĄ
☎ 508 700 247

- Saab 93, 01r. 2,2tdi 125KM 254000km klima opłaty aktualne Chełm 3.000zł, tel. 601 696 976
- Seat Altea 1,9tdi 08r. 158000km st. bdb., tel. 793 389 676
- Seat Ibiza 08r. 1,2b st. db. zadbany 10.000zł, tel. 825 639 835
- Seat Leon 1,9sdi srebrny k rm hak cz 1wł. garażowany st. idealny 8.700zł, tel. 507 506 152
- Simson skuter SR50, 3.000zł, tel. 502 714 324
- Skuter Mustang Marshall 125cm3, 2010r. 5,2kW 2.550zł, tel. 604 554 570
- Toyota Carina E, 1,6b+g 96r. hak pełne opłaty 3.000zł, tel. 515 818 079
- Toyota Yaris 1,4d 04r. granat bezwypadk. garaż. 5d 188000km abs klim +oz 9.000zł, tel. 515 076 054
- Volvo V30, 2,0d 07r. grafit zamiana 13.900zł, tel. 511 957 999
- VW Golf 1,4b+g 93r. 700zł, tel. 608 109 567
- VW Golf III, 1,9d 95r. st. bdb. granat kombi hak, tel. 505 465 149
- VW Golf IV, 1,6b 02r. sprowadzony do rejestracji 3.500zł, tel. 739 406 413
- VW Jetta 16r. 2,0tdi 120000km czarny 40.900zł, tel. 505 725 074
- VW Passat B5, 01r. 1,9tdi sedan sprowadzony zarejestr. zielony bogate wyposaż., tel. 518 935 177
- VW Passat kombi 04r. 1,8t b+g automat klimatronic xenon 8.900zł, tel. 506 127 523
- VW Sharan 1,9tdi st. bdb., tel. 508 133 713
- VW Touran 1,9tdi 04r. 230000km, bogato wyp., 13.000zł, tel. 510 667 916

AUTO-CZĘŚCI I AKCESORIA

- Alternator Ford Cougar nowy; 2 opony nowe 225/60/16 do Mitsubishi 150zł/szt., tel. 729 559 256
- Alternator Toyota Corolla E11, E12 benzyna oryginalny st. bdb. 100zł, tel. 881 666 099
- Alu felgi VW Passat 15" 5x112, 4szt.; transformator 1F PFS 160VA 230/24V, tel. 504 933 081
- Daewoo Matiz części, od 5 zł, tel. 609 905 312
- Felgi aluminiowe do Golf IV, Seat 205/55/16, 750zł, tel. 515 089 521
- Felgi stalowe 4szt. 15" z Peugeota 307 +3 opony zimowe 400zł, tel. 509 063 790
- Klocki hamulcowe firmy Tekstar do mercedesa Sprintera typ 308 i 310 - tanio, tel. 509 380 591
- Koła 175/70/13 wielosezonowe 2szt. za 120zł; koła 185/70/13 letnie 2szt. za 100zł, tel. 506 291 700
- Koła wielosezonowe stalowe 205/55/16 +kołpaki 5 otw. 4szt., tel. 500 594 653
- Komplet alufelg 15" z oponami wielosezonowymi do Mazdy 323F, 500zł, tel. 732 730 559
- Komplet opon zimowych z felgami do Hondy C-RV jak nowe 205/70/15 bieżnik 8mm, tel. 609 254 586
- Kpl. opon zimowych z kołpakami 175/65/14 przebieg 10000km bieżnik 7mm 450zł, tel. 510 732 747
- Nowe dywaniki i nowe koła zimowe do Mercedesa B-klasy 2011-2013r. 205/55/16, tel. 506 561 614
- Opony letnie 185/70/14 na felgach stalowych 4szt. st. bdb. 350zł/kpl., tel. 793 023 038
- Opony letnie używane 4szt. 175/65/14, 30zł/szt., tel. 519 724 725
- Opony używane, bardzo duży wybór od 30zł, Żółtańce-Kolonia, tel. 663 502 292
- Opony zimowe 205/65/15 z felgami do Sharana 450zł, tel. 503 665 224
- Pokrowce do samochodów osobowych, busów - bazar Chełm Al. Armii Krajowej, tel. 604 448 702
- Reflektor pr. VW B5; 2 sprężyny Audi B4; pompa paliwa VW Audi, deska Opel i VW, tel. 518 935 177
- Rozrusznik sam. do Fiat 125-Polonez fabrycznie nowy, tel. 504 377 961
- Silnik BMW E34 525 tds kompletny st. bdb. 1994r. 900zł, tel. 666 620 611
- Silnik ze skrzynią do Syreny 105, rozrusznik R11B 12V 3kW nowy, kuchenka elektr. tel. 504 933 081
- Wentylator do klimy, pompa hamulcowa Passat B5 Audi, antena do radia CB długa, tel. 726 487 422

SPRZEDAM NIERUCHOMOŚCI

- 1ha stodoła obora dom murowane Teresin gm. Leśniowice, tel. 607 169 832
- 30m2 wspólnota, piwnica nowy blok, niski czynsz, Włodawa, Sierpińskiego 115.000zł, tel. 883 519 383
- 3ha lasu gm. Dorohusk 53.000zł, tel. 696 265 010
- Boks handlowy 9m2 ul. Popiełuszki (rynek), tel. 501 563 619
- Bud. mur. po sklepie prąd woda kan. 70,11m2 na dz. 27a gm. Fajsławice 80.000zł, tel. 508 092 237
- Budynek usł.-handl. piętr. 360m2 Chełm Okszowska 41 (po ciastkarni) 150.000zł, tel. 603 120 102
- Dom +garaż z działką Dorohusk, tel. 412 583 425
- Dom 100m2 dz. 8214m2 Chełm ul. Malowane; ławostół kol. bordo 100zł, tel. 505 119 204

Dom z bud. gosp. w stanie surowym dz. 16a Okszów ul. Chabrowa, tel. 518 938 242

- Dom 100m2 na dz. 21a 4p+k+ł (dz. ew. do podziału na 2) Krasnystaw Piłsudskiego, tel. 505 150 138
- Dom 120m2 dz. 484m2 garaż 18m2 b. gosp. 80m2 Chełm ul. Cementowa 300.000zł, tel. 606 579 291
- Dom 150m2 dz. 700m2, 4p+2k+2ł oficyna 36m2 Chełm 260.000zł +ew. dz. 650m2, tel. 795 230 841
- Dom 220m2, 2 garaże dz. 21a solary Chełm ul. Rejowiecka, tel. 509 080 877
- Dom 5p+k+2ł 110m2 budynki gosp. garaż Ruda-Huta 125.000zł, tel. 825 631 982
- Dom do remontu na dz. 3,5a przy ul. Kopernika w Chełmie, tel. 514 306 963
- Dom do wykończenia woda prąd gaz kanalizacja miejska; wanna metal. 70x170 niwa, tel. 504 933 081
- Dom drew. 80m2, 3 pok. + kuch. obora mur. 0,5ha Wyryki 100.000zł, tel. 695 343 956
- Dom drew. dz. 17a garaż mur. z kanałem studnia głęb. i beton. stodoła 45.000zł, tel. 512 563 364
- Dom nowy 150m2 dz. 800m2 Pokrówka ul. Gminna, tel. 883 278 471
- Dom ocieplony kryty blachą budynki gosp. mur. siła +dz. 5ha lub 40a, tel. 505 084 312
- Dom Pokrówka cw-solary garaż murowany dz. 10,5a, tel. 503 015 422
- Dom w zabudowie szeregowej 170m2, Sawin, 300.000zł, tel. 509 048 990
- Dom z oborą 1,22ha, dz. bud. 0,87ha, dz. 0,29ha, łąki 0,7ha (całość lub na działki), tel. 667 534 774
- Dom zab. szer. 168m2 piwnica 60m2 garaż 68m2 dz. 738m2 media Sawin 220.000zł, tel. 505 280 226
- Dz. 1,4ha i łąka 0,4ha Rożdżałów-Kol. dojazd asf., prąd i woda przy drodze 70.000zł, tel. 727 767 091
- Dz. 1290m2 pełne media ogrodzona z projektem J. Białe (Tarasiuki) 129.000zł, tel. 500 608 007
- Dz. 16a dom z budynkiem gosp. st. surowy Okszów ul. Chabrowa, tel. 518 938 242
- Dz. 30a ogrodzona 10km od Chełma przy szosie asfaltowej 55.000zł, tel. 530 553 605
- Dz. 3900m2 w Chełmie przy ul. Bieławin 72.000zł, tel. 505 379 192
- Dz. 49a ul. Hrubieszowska, 10a ul. Lutosławskiego, 10a Okuninka, 80m2 pl.Kupiecki, tel. 502 312 008
- Dz. 5500m2 Chełm ul. Towarowa / Okszów, 30zł/m2 tel. 511 218 024
- Dz. 9990m2 Srebrzyszcze przy krzyżówce dostęp do drogi asf. z 2 stron 25zł/m2 tel. 505 379 192
- Dz. 9a w kształcie trójkąta woda w działce Chełm ul. Ogrodnicza 40.000zł, tel. 504 656 157
- Dz. bud. 0,36ha we wsi Kasiłan 78.000zł, tel. 695 498 893
- Dz. bud. 0,5ha uzbr. bud. gosp. sad szosa chodnik Kamień ul. Szlachecka, tel. 825 630 053
- Dz. bud. 11a i 12a ul. Klonowa k/ lasu Borek pełne uzbrojenie w drodze przy działce, tel. 506 617 700
- Dz. bud. 13,64a w Rejowcu Fabr. ul. Tysiąclecia, tel. 517 869 060
- Dz. bud. 13a uzbrojona, tel. 691 895 800
- Dz. bud. 1500m2 Żółtańce-Kol. asfalt media 128.000zł, tel. 696 443 822
- Dz. bud. 15a prąd woda gaz asfalt ośw. uliczne doj. boczna ul. Metalowej 85.000zł, tel. 505 509 626
- Dz. bud. 19a 19a 23a Janów I pełny dostęp do mediów, tel. 506 516 355
- Dz. bud. 20a Kamień ul. Szlachecka, bezpośrednio przy szosie, media przy działce, tel. 602 399 481
- Dz. bud. 22a w Żmudzi częściowo uzbrojona wjazd z asfaltu, tel. 500 673 096
- Dz. bud. 25a Chełm ul. Wielkopolska - tanio, tel. 604 529 994
- Dz. bud. 3szt. 11a, media, gm. Chełm, dom mur, gosp. rolne 10ha blisko Chełma, tel. 605 490 938
- Dz. bud. 40a Strachosław dostęp do wszystkich mediów 88.000zł, tel. 600 326 062
- Dz. bud. 4100m2 Chełm ul. Bursztynowa woda prąd możliwość podziału 250.000zł, tel. 506 406 661
- Dz. bud. 4400m2 ul. Poleska 52.000zł, tel. 601 169 899
- Dz. bud. 50a Marysin 6km od Chełma 500m do PKP Zawadówka w. media 80.000zł, tel. 604 406 442
- Dz. bud. 57a gm. Rejowiec media (prąd, woda) szer. 34m dojazd utwardzony, tel. 518 930 645
- Dz. bud. 990m2 ul. Wschodnia Rejowiec 32.000zł, tel. 605 963 913
- Dz. bud. pod Lublinem - sprzedam lub zamienię na mieszkanie, tel. 797 478 627
- Dz. bud. uzbr. 140a Kamień ul. Hrubieszowska 18zł/m2, tel. 600 431 519
- Dz. bud. uzbr. 16a i 19a w Józefinie gm. Kamień, tel. 508 238 014
- Dz. bud.-rol. 0,74ha Strupin Duży gm. Chełm (wodociąg, przy szosie) + 0,05ha lasu, tel. 510 122 377
- Dz. letniskowa 621m2 +domek +media zalew Dębowy Las gm. Żmudź, tel. 508 934 246
- Dz. przemysłowa Rejowiec Osada ul. Przemysłowa 12000m2 190.000zł tel. 511 218 024
- Dz. rolna 1,03ha Żłobek 8km od Jeziora Białego, tel. 694 766 170
- Dz. rolna 10a Ostrów Kolonia 5.000zł, tel. 505 379 192
- Dz. rolna łączna powierzchnia 1,37ha nr 750/2 nr 166/1 Strupin Duży 79.000zł, tel. 505 379 192
- Dz. rolno-bud. 1,5ha blisko Chełma możliwość zabudowy jednorodzinnej, tel. 732 730 559
- Dz. rolno-bud. 66a Strachosław, tel. 662 779 424
- Działki bud. 11a 13a Janów ul. Mickiewicza możl. przyłącza gazu wodociąg 52.000zł, tel. 665 222 064
- Działki bud. 27x50m Rudka k/ Chełma 75.000zł, tel. 698 426 898
- Działki bud. po 10a, media, Kol. Żółtańce ul. Kryształowa, tel. 501 404 781
- Działki bud. przy lesie Borek Chełm osiedle zamknięte, tel. 795 402 818
- Garaż mur. w zabud. szereg. ogrodzony ul. Hrubieszowska obok Auto-Gaz 30.000zł, tel. 508 209 568
- Garaż mur. z kanałem, piwnica, w styczności z działką WM Trubakowska, 22.500zł, tel. 503 156 867
- Gospodarstwo - siedlisko Klesztów 4,36ha dom budynki gosp. 249.000zł, tel. 602 353 086
- Grunt rolny 0,5ha +łąka 0,33ha w Wólce Leszczańskiej gm. Żmudź, tel. 792 307 701
- Grunt rolny 1,22 ha nr 152 nr 153 Podgórze gm. Chełm 79.000zł, tel. 513 010 121
- Grunty orne 70a +65a Strachosław przy szosie Chełm-Hrubieszów, tel. 662 779 424
- Hala stalowa, tel. 609 150 543
- Kawalerka 36,7m2 IIIp. Chełm ul. Połaniecka po remoncie kuchnia i łazienka, tel. 517 577 827
- Las 1,26ha Rakołupy Duże, sosna, grab, dąb, ok. 80 lat, 52.000zł, tel. 504 375 579
- Lokal 84m2 parter os. Gwarek możliwość przekształcenia na mieszkanie 170.000zł, tel. 502 487 945
- Lokal użytkowy 65m2 po zakładzie fryzjerskim, po remoncie os. Gwarek, tel. 600 326 062
- Łąka 0,6ha Ochoża-Kol. gm. Wierzbica, tel. 504 597 144
- M. 36m2 IIIp. bezczynsz. 2p+k+ł balkon miejsce parking. Chełm Starówka 137.000zł, tel. 507 333 637
- M-2, 36,27m2 IIp. balkon piwnica niskie opłaty wspólnota mieszkaniowa 130.000zł, tel. 730 604 565

KREDYTY WIELU BANKÓW W 1 MIEJSCU
Nie dostałeś kredytu w swoim banku?
Przyjdź do nas!
PUNKT OPŁAT
● Pożyczki pozabankowe do 20 tys. zł bez BIK
● Nawet do 10 tys. zł na oświadczenie
● Kredyty dla firm na oświadczenie
● Pożyczki z komornikiem
● Kredyty gotówkowe i konsolidacyjne
● Chwilówki na dowód
Chełm • Lubelska 79b • tel. 725 583 366, 82 592 22 92

NAJTAŃSZY KREDYT
➜ do 220 tys. zł na 144 miesiące ➜ już o 0%
➜ HIT! pożyczka oddłużeniowa bez BIK na dowód
Chełm, AK 9/10 (Demos 1 p.) tel. 518 646 617, 504 913 098

ŚWIAT OKIEN I DRZWI
Chełm, ul. Okszowska 39
tel./fax 82 562 10 98
ROK ZAŁ. 1997
OKNA DRZWI
SZEROKI ASORTYMENT
ATRAKCYJNE CENY
OKNA PCV, PARAPETY
DRZWI WEWNĘTRZNE, ZEWNĘTRZNE
POMIAR • DORADZTWO • MONTAŻ • RATY

eprasa.pl 8c58971942

Piasek: budowlany, do mixokreta
Ziemia ogrodowa
Żwiry budowlane
Kruszywa: ogrodowe, drogowe
TRANSPORT WYWROTKĄ do 5 T, do 10 T, do 20 T
Chełm, Kolejowa 45A
PPHU SZYMAŃSKI
510 67 13 14

USŁUGI MINIKOPARKĄ
sprzedaż: ziemi, piasku i torfu
transpot wywrotką
TEL. 602 777 230, 602 394 013

TRANSPORT I PRZEPROWADZKI dostawczakiem (4m)
CAŁY KRAJ
tel. 698 410 155

NAJTAŃSZE DREWNO OPAŁOWE I KOMINKOWE
DĄB od 110 zł/mp
DREWNO ŁUPANE: GRAB, BRZOZA, OLCHA
Dowozimy
Szeroki wybór
Zapraszamy na plac
Nie przebije nikt!
PALIMY CENY!
TARTAK ZOLD WOOD, Rakołupy Duże
tel. 513-303-650 514-725-380

- M-3 lp. 52,1m2 Chełm os. Koniczynka nowe budow. ciche osiedle atrakcyjna lokaliz., tel. 517 577 827
- M-3 parter 49,5m2, 2p+k+ł ul. Wolności po remoncie duża kuchnia i balkon, tel. 508 566 927
- M-3, 40,79m2 IIIp. ul. Mickiewicza 2p+k+ł duży balkon 2 piwnice 150.000zł, tel. 606 902 212
- M-4 w Chełmie 62,29m2, 3 pokoje IIIp. ul. Szymanowskiego, tel. 508 731 911
- M-4, 55m2 IVp. blok nowy mieszk. po kapit. remon. kuchnia w zabud. czynsz 280zł, tel. 518 062 670
- M-5, 72m2 IIIp. os. Słoneczne blisko Tesco Carrefoura bdb. lokaliz. 235.000zł, tel. 696 916 206
- Mieszk. 67m2 bezczynsz. działka 236m2 Różanka 59.000zł, tel. 508 266 152
- Mieszk. IIp. 2pok. Chełm ul. Sienkiewicza częściowo umebl. niski czynsz 137.000zł, tel. 511 218 024
- Mieszkanie 25m2 Ruda-Huta pokój kuchnia piwnica komórka do rem. bezczynszowe, tel. 502 396 573
- Mieszkanie 3p+k+ł centralne dz. 9a Białopole, tel. 509 831 511
- Mieszkanie 42m2 do remontu Ip. Rejowiec Fabryczny ul. Chełmska, tel. 797 314 218
- Mieszkanie 54m2, 2p+k+ł Ip. Wierzbica do remontu, tel. 721 392 710
- Mieszkanie 63m2 VIIIp. (winda) ul. Wyszyńskiego duży balkon 219.000zł, tel. 511 218 024
- Pilnie - dom 96m2 centr. Żmudzi 3p+k+ł c.o. garaż bud. gosp. dz. 9a atrakcyjna cena, tel. 608 610 454
- Pół domu 70m2, 2p+k+ł ogródek piwnica Chełm - pilnie, tanio, tel. 607 271 280
- Siedlisko - dom dz. 83a Olenówka gm. Dorohusk, tel. 602 353 086
- Siedlisko - gospodarstwo Klesztów 4,36ha dom budynki gosp. 249.000zł, tel. 602 353 086
- Siedlisko 0,33ha z budynkami w Wojsławicach 95.000zł, tel. 664 927 551
- Siedlisko 0,5ha Teresin dom b.gosp. sad, 200m od trasy Chełm-Wojsławice 59.000zł, tel. 505 379 192
- Siedlisko 0,6ha dom stodoła drew. obora mur. przy drodze Piaski Szl. gm. Gorzków, tel. 609 961 292
- Siedlisko 40a +5ha budynki murowane dom po remoncie, tel. 505 084 312
- Siedlisko dom piętr. podpiw. ociepl. solary kanaliz. wodociąg siła dz. 94a Kozia Góra, tel. 667 268 033
- Ziemia rolna 0,5ha +0,35ha las Leszczany 25.000zł, tel. 500 339 848

MEBLE NA WYMIAR
- meble kuchenne
- szafy wnękowe
- garderoby
- drzwi przesuwne
- meble biurowe
- AGD i inne
FUH LEBEM Jerzy Kosz
Chełm, Rampa Brzeska 5 (Meblotap)
tel. 504 113 714

USŁUGI

SCHODY • SZTACHETY • STOŁY
DESKA podłogowa i elewacyjna
BLATY • PARAPETY • KANTÓWKI
TARCICE SUCHE I MOKRE - różne gatunki
tel. 609 413 767, 511 182 729

KOMPLEKSOWE USŁUGI
Z.P.H.U MAREX
- siatka ogrodzeniowa
- słupki, bramy i kraty
- drut ocynkowany
Chełm, ul. Łanowa 29 (Bazylany)
tel. 082 563-82-92, 0 692 136 022

BHP Ppoż. SZKOLENIA USŁUGI, tel. 603 120 075

Chłodnictwo, klimatyzacja, pompy ciepła, tel. 796 641 808

Cyklinowanie bezpyłowe, parkiety, panele, tel. 602 324 113

Cyklinowanie bezpyłowe, tel. 503 685 890

- Instalacje elektryczne, tel. 518 706 480

KOMINKI, TEL. 607 924 151

Kompleksowe remonty od A - Z, tel. 500 616 728

Malowanie dachów tel. 604 217 219

Organizacja eventów, imprez integracyjnych, przejażdżki quadem. NST Sp. z o.o., tel. 691 170 170

Posadzki mixokretem, tel. 600 120 907

- Pozycjonowanie - www.neo-seo.pl tel. 512 392 940
- Remonty mieszkań kompleksowo, tel. 729 270 258

Rusztowania wynajmę, tel. 795 204 150

STUDNIE GŁĘBINOWE, tel. 663 735 135, 663 735 235

Skręcanie mebli, garderoby, kuchnie wraz z montażem – profesjonalnie, tel. 577 811 222

STUDNIE GŁĘBINOWE, tel. 663 735 135, 663 735 235

- Układanie terakoty i paneli, tel. 532 214 932

MIELNICZENKO TRANS-AGRO
SKUP ZŁOMU
• KONKURENCYJNE CENY
• WAGA ELEKTRONICZNA
• ODBIÓR WŁASNYM TRANSPORTEM
Chełm, ul. Kolejowa 45A
tel. 502 268 706, 82 56 55 943

Usługi budowlano stolarskie
BUDOWA DOMKÓW, GARAŻY, ALTAN, TARASÓW 784 665 450, 501 966 873

Tartak przewoźny. Załadunek i obracanie kłody. Tel. 505 091 013

Tłumacz przysięgły j. niemieckiego, tel. 604 210 111

TŁUMACZENIA PRZYSIĘGŁE
jęz. francuski i włoski
tel. 511 805 187

Transport Przeprowadzki, tel. 609 613 213, 500 159 383

Tynki cementowo-wapienne agregatem, tel. 500 527 882

TYNKI MASZYNOWE – gipsowe, cementowo-wapienne, elewacje, wykończenia wnętrz, posadzki mixokretem, tel. 506 396 999

Tynki maszynowe, tel. 600 120 907

Usługi małą koparką, wykopy, przyłącza, wywóz ziemi, gruzu, tel. 502 322 248

- Usługi remontowo-budowlane, tel. 605 556 642

Wykończenie wnętrz, sufity napinane, k-g, glazura terakota, malowanie, tel. 577 811 222

BUDOWA I REMONT

- Deski czereśniowe i jesionowe 120x5cm 900zł/m3, tel. 607 803 931
- Deski dębowe, olchowe sezonowane 1.400zł/m3, tel. 725 093 785
- Deski, bale, jesion, czereśnia, grusza, 650zł, tel. 514 455 619
- Dom drewniany do rozbiórki 8x8m kryty blachą 15.000zł, tel. 825 637 345
- Drzwi kolor miodowy „80” 4szt. (w tym jedne łazienkowe) 180zł/szt., tel. 507 506 152
- Gruz betonowy, kruszony - sprzedam, tel. 609 150 543
- Kuchnia westfalka +rury 300zł, tel. 507 066 191
- Młotowiertarka młot wyburz. celma słupołaz do słupów żelbeton. syrena 120W 105db, tel. 504 933 081
- Okno 70x115 plastikowe dobre; grzejnik Purmo podwójny 60x50 po 1 sezonie, tel. 729 559 256
- Piła stołowa do drewna, fabryczna 1.100zł, tel. 725 093 785
- Płyty drogowe - sprzedam, tel. 609 150 543
- Przepusty drogowe, brama wjazdowa, beczki na paliwo, tel. 787 498 304
- Przęsło ogrodowe drewniane łukowe 180x180cm 70zł, tel. 509 531 966
- Rury czarne fi. 43 i 51mm gr. ścianki 2,5mm dł. 2mb, od 8zł/mb, tel. 501 505 044
- Siatka leśna ocynkowana zagęszczona wys. 150cm 5,50zł/mb możliwy transport, tel. 501 505 044
- Słupki ogrodz. 2mb kompletne malowane 18zł/szt. oraz siatka, możliwość transportu, tel. 501 505 044
- Sprzedam konstrukcję hal 12x26m wys. w ścianie 4m, Chełm, tel. 535 536 655
- Sztachety dębowe suche 120-135-150cm gr.3cm sz. 8,2cm od 4zł/szt. możl. tansport, tel. 501 505 044
- Wiertarka Bosch udar pneumatyczny 560zł; kosa spal. Stihl 2,3KM +osprzęt 1.450zł, tel. 694 278 711

SPRZEDAM MEBLE, AGD, RTV

- 2 fotele jasne 150zł, tel. 690 471 363
- 2 fotele tapicerowane całe st. bdb.; dywan 2x3m jasny puchaty - tanio, tel. 506 217 368
- Fotel do spania z pojemnikiem na pościel kol. bordo 300zł; chodzik inwalidzki 150zł, tel. 505 119 204
- Frytownica elektr. 12l, grzejnik olejowy, grzejnik „farelka”, łóżko 1-osobowe, tel. 602 655 786
- Kanapa 3os.+pufy+2fotele+ławostół rozkładany, st.bdb., tel. 509 238 974
- Komplet wypoczynkowy 3+2+1 kanapa ze stelażem i możliwością spania st. db., tel. 602 667 633
- Ława jasna z drewna litego 55x55x110cm, tel. 504 377 961
- Łóżeczko drewniane +materac dla dziecka 100zł; krzesełko do karmienia 100zł, tel. 698 664 548
- Łóżeczko drewniane, bardzo ładne dla dziecka, tel. 607 356 996
- Meble „Bodzio” z szafą 2drzw. 200zł; fotelik tapicerowany z poj. 35zł, tel. 691 317 114
- Meble niemieckie, materace, wypoczynki, regały, szafy, tel. 506 094 800
- Meble pokojowe 6szt. i biurko 1.000zł, tel. 785 462 809
- Meble włoskie: łóżeczko, kołyska, szafa, komoda +przewijak, naturalna sosna 900zł, tel. 504 913 098
- Meblościanka komoda stół segment meble, tel. 575 678 625
- Metalowa szafka na buty wys. 170 szer. 50 gł. 16cm 150zł, tel. 723 792 136
- Piekarnik elektryczny 2szt., silnik pralki Frania, umywalka 30cm - Krasnystaw, tel. 508 016 260
- Pralka Lusia nowa 6kg, czas prania, typ prania normalny i delikatny 200zł, tel. 663 962 514

USŁUGI BRUKARSKIE
• parkingi
• podjazdy
• odwodnienia
• tarasy
• schody
od 95 zł/m²
(cena zawiera wszystkie niezbędne materiały)
tel. 723 403 303

SPRZEDAŻ
piasek płukany do mixokreta
piasek budowlany, podsypkowy
kruszywa drogowe
żwir płukany, pospółka
ziemia czarna ogrodowa
Transport na terenie Chełma GRATIS!
AS-TRANS Chełm
ul. Zielna 14
tel. 782 748 918
509 727 383

Powiat chełmski, krasnostawski i włodawski
DOCIEPLENIE BUDYNKÓW
MALOWANIE ELEWACJI
KONKURENCYJNE CENY
607 452 099

MARIUSZ USYDUS
usługi remontowo-budowlane
IZOLACJE NATRYSKOWE PIANKĄ POLIURETANOWĄ
TYNKI CEMENTOWO-WAPIENNE, GIPSOWE
PODŁOŻA Z MIXOKRETA
ELEWACJE
501 145 125
usydus@gazeta.pl
www.usydusm.pl

USŁUGI
CZYSZCZĄCO - SPRZĄTAJĄCE
sprzątanie biur, mieszkań i domów
utrzymywanie czystości na zewnątrz obiektów i posesji
dbanie o nagrobki
Iryna CHARNETSKA tel. 884 896 478, 537 771 375

- Pralka wirnikowa z wirówką st.bdb. 190zł, tel. 726 383 753
- Regał pokojowy kolor mahoń kpl. st. bdb., tel. 517 490 156
- Regały siatkowe sklep., manekiny styrop., rury chrom +złączki +wieszaki, piece gaz., tel. 605 345 251
- Szafa 2-drzwiowa z lat 40-tych dębowa masywna, tel. 508 159 132
- Szafa 3-drzwiowa ciemna z lat 60-tych (Lublin), tel. 504 377 961
- Szafa 5-drzwiowa, łóżko 140x200 +materac, szafka nocna, mała komoda 2.000zł, tel. 506 871 774
- Szafa nowoczesna +słupek 40cm 180zł, tel. 691 317 114
- Telewizor Sony 24” - tanio, tel. 505 509 790
- Wersalka nowa, tel. 572 559 588
- Witryna narożna oszklona ciemny brąz 500zł, tel. 501 302 027
- Wyposażenie sklepu spoż. - regały wagi krajalnice szafy Chełm Chrobry ul. Lwowska, tel. 508 209 568
- Żelazko krawieckie elektryczne ciężkie, tel. 504 377 961

SPRZEDAM INNE

- 3 kożuchy damskie, futro męskie i kożuch kryty 3/4, 2 futerka, 2 płaszcze skórzane, tel. 695 915 000
- 5 garniturów i 5 marynarek na 175cm wzrostu z bdb. materiałów różne kolory, tel. 504 377 961

PRZEPROWADZKI TRANSPORT
P.K.TRANS TEL: 500-152-192

OLEK TRANS
HOLANDIA - BELGIA - NIEMCY
+48 698 613 642
+48 82 575 72 69
PRZEWÓZ OSÓB i PACZEK
www.olek-trans.pl

eprasa.pl 8c58971942

Atrakcyjne lokale usługowe w ścisłym centrum Chełma do wynajęcia! Duże witryny, przestronne wnętrza po remoncie. Cena do uzgodnienia. tel. 604 212 004

•Altana drewniana pokryta blachą falistą +prąd +stół +2 ławy, tel. 694 766 170
•Butla gazowa czerwona turystyczna, tel. 504 377 961
•Drewno opałowe kominkowe i c.o. pocięte i porąbane na życzenie transport od 120zł, tel. 724 484 445
•Drewno opałowe olcha pocięte i porąbane, tel. 695 469 211
•Drewno opałowe pocięte i porąbane, różne (również gałązówka), tel. 608 164 122
•Drewno połupane Okszów, tel. 518 578 564
•Drewno rozpałkowe, kominkowe, sosna sucha, worek 12kg od 10zł, tel. 500 808 168
•Drewno sosnowe suche 100zł/m3, pocięte na 30cm 120zł/m3, porąbane 150zł/m2, tel. 605 332 633
•Drewno sosnowe suche drobne krótko cięte na rozpałkę w workach 50kg dowóz, tel. 512 358 959
•Garaż blaszak duży ocieplony styropianem przy ul. 15 Sierpnia 2.100zł, tel. 698 369 536
•Głowica do skręcania prętów kwadratowych z kołem stopniowym i zabierakiem, tel. 609 153 721
•Grób pojedynczy na ul. Mościckiego, tel. 784 472 362
•Koła pasowe różne rozmiary, paski klinowe, tel. 609 153 721
•Krajzega daszek silnik 5,5kW na wózku +30m przewodu 1.100zł, tel. 697 467 450
•Kryształy, tel. 508 736 366
•Kupony materiałów wełnianych, tel. 504 377 961
•Kupony materiałów wełnianych, tel. 504 377 961
•Lampy i kinkiety naftowe - piękne 350zł, tel. 601 588 499
•Maszyna do szycia Łucznik 1-ściegowa zabudowana w szafce oryginalnie 280zł, tel. 781 458 991
•Maszyna dziewiarska elektroniczna nieużyw. Toyota KS858 oraz KR506 instr. j. ros., tel. 602 655 786
•Narzędzia i części mech.-elektr. łożyska różne, duże i małe, piły itp. „1001 drobiazg.", tel. 509 380 591
•Obrazy widoki haftowane, chusty obrusy szydełkowe, tel. 607 569 810
•Piece gazowe z katalizatorem 2szt.; rower górski aluminiowa rama koła 26" 24 biegi, tel. 605 345 251
•Piecyk gazowy z katalizatorem, pilarka, cegła szamot, tel. 723 502 702
•Rower damka niemiecki nowy z przerzutkami za pół ceny 550zł, tel. 508 133 713
•Rower Maxim City MC 1.6.3 nowy, 1.200zł, tel. 664 051 605
•Rower młodzieżowy 24" 120zł; drut oc.4, 35kg 5zł/kg; płaskownik 25x6, 150kg 3zł/kg, tel. 825 611 791
•Rower z ramą 28"; 2 fotele; kredens + szafka; biurko duże; komputer; płyty winyl., tel. 518 935 177
•Saksofon tenor Weltlang 1.250zł, tel. 518 616 550
•Silnik 1faz. 230W 1300 obrotów pralka Frania wirówka do odwirowania bielizny, tel. 576 586 941
•Silnik el. 230V 0,18kW 1000 obrotów, tel. 504 377 961
•Silniki 1F 300W 1440obr. i 1370obr.; linka stal. z hakiem 8mb; podgrzewacz Biawar, tel. 504 933 081
•Skuterek na akumulator, dla dziecka, używany kilka razy 200zł, tel. 603 324 279
•Stacja radiowa Pionieer MVH-AV190, telefon Samsung AC, tel. 605 345 251
•Telefon Lenovo K6 Note czarny folia na wyświetl. pudełko ładow. słuchawki 290zł, tel. 785 582 764
•Trybówka, młynek do czyszczenia zboża, tel. 698 793 065
•Uchwyt do tokarki „TUM", szczęki różne, tel. 609 153 721
•Waga metalowa ważąca do 1 tony 300zł, tel. 607 270 866
•Walizki tekturowe z lat 50-tych, tel. 504 377 961
•Walizki tekturowe z lat 50-tych, tel. 504 377 961
•Wózek dziecięcy El-Jot 3w1 +isofix +śpiworek st. bdb. 790zł, tel. 604 559 744
•Wyprzedaż lamp żyrandoli kloszy 50" likw. stoiska - bazar Chełm Al. Armii Krajowej, tel. 604 448 702

KUPIĘ

Kupię stare MONETY MEDALE, SZABLE i inne STAROCIA tel kont. 606 945 577

•Abażury bagnety pamiątki wojsk. monety złote srebrne zegar obraz inne starocia, tel. 796 273 327
•Dom parterowy do remontu z działką - siedlisko, tel. 505 468 817
•Gitarę klasyczną 7/8 - kupię, tel. 502 116 353
•Kawalerkę w Chełmie blok lub kamienica (parter, I, II, III piętro) - zdecydowanie, tel. 505 379 192
•Kawalerkę w Chełmie może być do kapitalnego remontu, tel. 511 218 024
•Konstrukcję tunelu metalową, tel. 695 127 214
•Kręgi betonowe fi.100cm lub studzienkę na wodomierz; solidny rower na kołach 28", tel. 606 404 894
•Kuchnię węglową typ westfalka w dobrym stanie do 100zł, tel. 781 458 991
•Las kupię gmina Chełm, tel. 509 571 403
•Las kupię gmina Dorohusk, tel. 509 571 403

Kupię mieszkanie w centrum Chełma, tel. 511 218 024

•Mieszkanie w bloku do 50m2 w bloku Ip. lub IIp. do remontu do 100.000zł, tel. 505 468 817
•Mieszkanie w centrum Chełma pilnie kupię ok. 50m2, tel. 606 882 806
•Mieszkanie w Chełmie 20-70m2 może być do remontu, tel. 511 218 024
•Mieszkanie w Chełmie o dowolnej powierzchni - zdecydowanie, tel. 505 379 192
•Motocykle, samochody zabytkowe polskie i zagraniczne - gotówka od ręki, własny transport, tel. 505 379 192
•Pilarki uszkodzone Husqvarna Stihl Makita Dolpima kosiarki Briggs Stratton zagęsz., tel. 785 231 548
•Rower stacjonarny niedrogi w bdb. stanie, tel. 887 503 303
•Skibowiec konny w dobrym stanie, tel. 729 559 256
•Stare motocykle części pozostałości, tel. 515 541 641

WYNAJMĘ

•Część lokalu 30m2 Ip. osobne zamyk. pom. internet Chełm ul. Armii Krajowej 800zł, tel. 504 913 098
•Dam w dzierżawę grunty rolne, tel. 505 379 192
•Do wynajęcia działka w dzielnicy przemysłowej Chełma 1.900zł, tel. 513 010 121
•Dz. 1ha w dzielnicy przemysłowej Chełma, tel. 513 010 121
•Działka 11a przy ul. Rejowieckiej na skład drewna kominkowego itp. 1.300zł/m-c, tel. 511 218 024
•Działka 30a ogrodzona (możliwość podziału) ul. Włodawska blisko ronda, tel. 512 217 013
•Garaż murowany (bezpieczny), tel. 793 470 676
•Garaż ul. Partyzantów obok os. Koniczynka, tel. 517 661 482
•Garaże na ul. Połanieckiej i na ul. Wolności przy ul. Lwowskiej, tel. 793 484 990
•Kawalerka 38m2 IIIp. os. Bazylany ul. Wiercieńskiego k/Lidl'a umeblowana od 1.10, tel. 607 383 112
•Kawalerka blisko PWSZ IVp. umeblowana +AGD na dłuższy okres 900zł +opłaty, tel. 600 216 105
•Kawalerka w c. Chełma po kapit. remon. z pełnym wyposaż. 1.100zł, tel. 511 218 024
•Lokal handlowo-usługowy 75m2 w ścisłym centrum Chełma, tel. 517 407 140
•Lokal handlowy 30m2 ul. Lwowska 43, c. 1.200zł, tel. 608 457 590
•Lokal handlowy po sklepie odzieżowym 28m2 piwnica Chełm ul. Pocztowa, tel. 502 389 356
•Lokal usług.-handl. 30m2 (fryzjer, kosmetyczka) ul. Lwowska wejście z chodnika, tel. 601 168 257
•Lokal usług.-handl. 31m2 ul. Lwowska po zakładzie fryzjerskim bdb. warunki, tel. 504 020 630
•Lokal usługowo-handlowy w centrum Chełma parter 26m2 wszystkie media, tel. 515 775 946
•Lokal usługowy 40m2 Chełm ul. Popiełuszki - tanio, tel. 604 827 017
•Lokal użytkowy 28m2 ul. Lubelska prąd woda kanalizacja ogrzewanie gazowe 900zł, tel. 782 673 210
•M-3 częściowo umeblowane po remoncie dobra lokalizacja 800zł, tel. 797 413 730
•M-3, 49,6m2 w bloku przy ul. Kolejowej - mogą być uczniowie, tel. 516 142 522
•M-4 parter 74m2 umebl. dla pracowników studentów os. Kościuszki 350zł/os. +opłaty, tel. 696 443 822

M-5, 86m2, 4 pokoje, blisko Tesco, tel. 698 035 165

•M-5, 72m2 IIIp. os. Słoneczne 4 pokoje dla studentów bdb. lokaliz. 1.200zł +opłaty, tel. 696 916 206

Mieszkanie 2-pokojowe IVp. umeblowane CHSM ul. Kolejowa, tel. 606 417 507

•Mieszkanie 2-poziomowe 50m2 w Śródmieściu bezczynszowe umeblowane, tel. 512 799 313
•Mieszkanie 36m2, 2 pokoje i kuchnia w ChSM parter, tel. 795 402 818
•Mieszkanie 50m2 c. Chełma dwupoziomowe wyposaż. bdb lokaliz. 1.300zł +opłaty, tel. 511 218 024
•Mieszkanie bezczynszowe w centrum 700zł, tel. 504 077 691
•Mieszkanie w Chełmie dla 3 osób uczących się / pracujących, tel. 723 943 095
•Od zaraz umeblowane w pełni mieszkanie 50m2, 2p+k+ł os. Fulmana w Lublinie, tel. 516 182 404
•Oficyna p+k+ł 50m2 umeblowana 500zł, tel. 510 459 747
•P+k+ł+garaż w domku wolnostojącym, umeblowane, osobne wejście, tel. 508 681 913
•Pokój dla 1 osoby Chełm ul. Lwowska, tel. 668 835 806
•Pokój dla ucznia/pracującego, mężczyzna, Chełm, tel. 782 402 754
•Pokój ekskluzywny dla studentki lub uczennicy w centrum Chełma, tel. 515 775 946
•Pokój łazienka aneks, oddzielne wejście blisko PWSZ dal studenta / ucznia 350zł, tel. 513 162 265
•Pomieszczenia magazynowe, biurowe, handlowe oraz plac składowy, tel. 606 605 512
•Powierzchnia reklamowa w bdb lokalizacji rondo przy Mc Donald's 400zł/m-c, tel. 511 218 024
•Samodzielna stancja dla studentek blisko uczelni umeblowane z wygodami, tel. 668 769 922
•Stancja dla 2 uczennic p+k+ł w domu 1rodz. ul. Mościckiego 750zł +opł., tel. 606 676 822 (po 20:00)
•Stancja dla kobiet w centrum Chełma, tel. 695 632 482
•Stancja dla mężczyzny (pracujący, emeryt), tel. 793 470 676
•Stancja dla studentów ul. Partyzantów, tel. 692 885 220
•Stancja dla uczniów / studentów w bloku pokoje 1os. ul. Lubelska, tel. 667 971 758

ZAMIENIĘ

•Dom 95m2 budynek gosp. dz. 12,4a - na M. parter-Ip. os. XXX-lecia lub Kościuszki, tel. 661 313 126
•M. 54m2 Ip. blok ul. Piłsudskiego +garaż na dom sal.+k+3p do 15km od Chełma, tel. 515 193 344
•Mieszkanie 74m2 Ip. os. Dyrekcja 3p+k+ł+wc wspólnota - zamienię lub sprzedam, tel. 501 187 201

TOWARZYSKIE

MONIKA 570 710 794

MATRYMONIALNE

•Mieszkam na wsi, poznam Panią do lat 45 (stały związek), tel. 574 254 193
•Pan 53-letni pozna Panią w podobnym wieku, tel. 797 552 195
•Samotny wdowiec 71 lat, stała emerytura, działka, mieszkanie - pozna Panią w podobnym wieku, cel stały związek, tel. 691 943 700
•Wdowa po siedemdziesiątce pozna Pana w tym samym wieku, tel. 791 424 426

INNE

•Kompleksowe opróżnianie mieszkań domów itp. odbiorę bezpłatnie dom, tel. 781 458 991
•Kuchenkę gazową, mikrofalówkę, magnetowid lub kino domowe przyjmę bezpłatnie, tel. 518 088 550
•Makulaturę i złom odbiorę bezpłatnie, tel. 781 458 991
•Odbiorę meble bezpłatnie - tylko meble w dobrym stanie, tel. 663 099 652
•Oddam umywalkę i miskę wc oraz 2 materace 200x120cm i 200x160cm, tel. 502 483 109
•Pilnie szukam mieszkania / oficyny w Chełmie dla 3 osób z małym psem do 1.100zł, tel. 607 682 886

Przyjmę ziemię na działkę w Chełmie, tel. 511 218 024

•Przyjmę ziemię na działkę w Ochoża-Kolonia, tel. 660 375 645
•Przyjmę ziemię z wykopów na działkę w Janowie, tel. 887 807 222
•Wywiozę stare meble na wysypisko śmieci, tel. 663 099 652

ROLNICTWO I OGRODNICTWO

•Bardzo ładna działka 5a ROD Józefinka domek mur. szklarnia woda toaleta 5.500zł, tel. 515 584 890
•Brony 4 składane, siewnik nawozów lejek 500kg, tel. 722 275 651
•Brony 5-polowe, sieczkarnia 2-nożowa z silnikiem, tel. 795 402 818
•Byliny, trawy ozdobne, hosty (funkie) w doniczkach 1-3l od 5zł/szt., tel. 516 157 345
•Czarna ziemia gruz z transportem, tel. 603 120 115
•Części do C330, wanna, przetrząsaczo-zgrabiarka, tel. 787 498 304
•Drewno opałowe suche 5m - kupię, tel. 505 468 817
•Działka ogrodnicza 175m2 zagospodarowana ogrodzona domek woda, tel. 501 563 618
•Działka w ROD „Józefinka" Józefin-Kol., tel. 509 610 006
•Glebogryzarka część robocza 90cm silnik Briggs, tel. 605 656 400
•Gorczyca żółta, tel. 509 964 539
•Gorczyca, sieczkarnia, tel. 506 291 700

KUPIĘ KOPALNIĘ PIASKU LUB GRUNT POSIADAJĄCY ZŁOŻA PIASKU. TEL. KONT. 606 945 577, 513 010 121

Kupon ogłoszeniowy

nowy tydzień tygodnik lokalny

❑ sprzedam auto-moto ❑ auto-części ❑ sprzedam nieruchomości ❑ sprzedam inne
❑ nauka ❑ kupię ❑ wynajmę ❑ zamienię
❑ budowlane ❑ inne ❑ rolnictwo i ogrodnictwo ❑ zwierzęta
❑ zdrowie i uroda ❑ szukam pracy

TREŚĆ OGŁOSZENIA (należy wypełnić DRUKOWANYMI literami)

CENA TELEFON

Imię, nazwisko, adres ogłoszeniodawcy (do wiadomości redakcji):

JEDEN KUPON = JEDNA EMISJA OGŁOSZENIA

INFORMACJE dla ogłoszeniodawców!

- Ogłoszenia dotyczące usług SĄ PŁATNE
- Ogłoszenia towarzyskie są płatne.
- Ogłoszenia drobne „dam pracę" przyjmujemy w redakcji (bezpłatnie)
- Anonse matrymonialne są bezpłatne (przyjmujemy je tylko w redakcji - nie należy ich składać na kuponach).

Adresy skrzynek:

CHEŁM: • market Carrefour • targowisko przy Al. Armii Krajowej, Al. Piłsudskiego, Pl. Kupieckim • Dom Handlowy CRS • Urząd Pocztowy przy ul. Hrubieszowskiej • ul. Trubakowska (sklep GAZDA);
KRASNYSTAW: • ul. Zawieprze 1; Plac 3 Maja 25 (Alior Bank)
REJOWIEC: • Budynek przedszkola miejskiego
REJOWIEC FABRYCZNY: • Urząd Gm. w Rejowcu Fabr.
WŁODAWA: • Apteka naprzeciwko Urzędu Miasta.

Kupony wybieramy ze skrzynek w czwartki.

eprasa.pl 8c58971942

PRACA - KIEROWCA ▶ Piekarnia Grela Witold w Chełmie poszukuje pracownika na stanowisko KIEROWCA (kat. B). Kontakt: 501 563 626

Grzyby marynowane i suszone - możliwość wysyłki, tel. 794 294 252

- Kapusta głowiasta biała szatkowana kiszona marchew ziemniaki od 2zł, tel. 505 468 817
- Kombajn zbożowy Bizon Z056, 84r. st.bdb, żniwa wykonał bezawaryjnie, 27.000zł, tel. 782 387 060, 669 603 896
- Kombajn ziemniaczany Bolko, prasa kostka Z224, siewnik zboż. poznaniak, 6.000zł, tel. 530 863 240
- Kompleksowe sianie gruntów ornych agregatem na bronie talerzowej Chełm i okolice, tel. 603 656 336
- Konne narzędzia zabytkowe pług kultywator płużek 2 koła do sieczkarni i sieczkarnia, tel. 506 561 614
- Kopaczka ciągnikowa sprawna mechanicznie, tel. 518 539 509
- Kopaczka konna do ciągnika, 2 pompy do wody, piec c.o. do 100m2, wał posiewny, tel. 508 089 731
- Koparko-spycharka Białoruś 91r. st. db. garażowana 14.600zł, tel. 665 213 067
- Kosiarka grabiar. śrutow. wałek do krajz. T25A; dz. 1ha +budynki Okopy 100.000zł, tel. 825 665 559
- Kosiarka spalin. z napędem szer. 50cm 650zł, silnik spalin. do napędu roweru 800zł, tel. 507 254 322
- Kultywator ciągnikowy 12łap. st. db., tel. 798 692 262
- Kultywator z bronami grudziądzkimi, pług konny 1-skibowy, 1.200zł, tel. 666 620 611
- Kultywator, tel. 669 291 307
- Lemiesze kowalskie do pługów grudziądzkich 45zł/szt. wał posiewny gładki 2.000zł, tel. 504 653 642
- Marchew jadalna Koral niepryskana 1,50zł na ter. Chełma dowóz gratis pow. 30kg, tel. 576 893 949
- Mieszanka zbożowa dla bydła 55zł/q, tel. 825 775 481 (po 20:00)
- Młynek rafowy sprawny fabryczny napęd elektryczny 850zł, tel. 508 159 132
- Nasiona mniszka lekarskiego 350zł/kg, nasiona lubczyku 200zł/kg, tel. 505 303 622
- Opony rolnicze używane 18.4x38, 2szt., tel. 506 617 700
- Opryskiwacz 1000l, stół do rz., widły do tura, siano kostka; kupię D47 D732 D83 D55, tel. 600 990 899
- Opryskiwacz Seguip 3200l hydr. rozkład. 10.000zł; prasa wys. zgniotu Z224, 4.000zł, tel. 609 093 356
- Owies żółty mieszanka zbożowa 55zł/q, tel. 825 775 481 (po 20:00)
- Owoce pigwy - sprzedam, tel. 512 439 218
- Pług 3sk., brony 5 składane, śrutownik, opryskiwacz 400l, beczka 200l 2szt., tel. 695 502 069
- Pług 3-skibowy obrotowy st. bdb. 5.100zł, tel. 509 728 234
- Przyczepa 4t dwustronny wywrot, Ursus C360, tel. 728 794 720
- Przyczepa drewniana 3,5t bez rejestracji 2.500zł, tel. 509 048 990
- Przyczepka samochodowa Świdnik 130x90 z plandeką 1.200zł, krajzega metalowa, tel. 691 742 826
- Pszenica ozima Memory Scenic 1 rok po centrali 75zł/q, tel. 723 785 989
- Reduktor z silnikiem na 230 do maszynki 32, 330zł, tel. 729 559 256
- Rozrzutnik nawozów lejowy Agromet Brzeg st. bdb., tel. 509 221 006
- Rozrzutnik obornika 1oś. Czarna Białostocka 4.000zł, tel. 607 368 816
- Rozrzutnik obornika, siewnik zbożowy 3m Amazone D9, tel. 507 312 242
- Sadzonki truskawek odmiana honeoye pierwszego matecznika 0,30zł, tel. 608 811 389
- Sieczkarnia do kukurydzy MH500 wicher rolniczy 4.000zł, tel. 514 146 971
- Siewnik 21lej. na podnośnik, ficak konny na podnośnik, słoneczko 7gw. Krasnystaw, tel. 604 730 572
- Siewnik 22lej. do zboża z 2 konnych nowe radlice tryby lejki wsyp 250kg podwyższ., tel. 517 042 050
- Siewnik poznaniak 25lej. 2.600zł, lej metalowy nawoz., pługi 2sk., silnik 4kW 380W, tel. 691 742 826
- Siewnik poznaniak2,7; opony 12.4-24; wał do Zetora; turbina Monsun, 2.800zł, tel. 509 380 598
- Siewnik zbożowy konny 20lej. zawieszany do ciągnika, tel. 722 275 651
- Skrzynia drewniana 145x100x75, kwiaty doniczkowe i ogrodowe, dywany, lustra tafle, tel. 798 020 263
- Truskawka w odmianach honeoye senga sengana elkat i inne od 0,35zł/szt., tel. 516 157 345
- Truskawka w odmianach honeoye, senga, sengana, elkat i inne od 0,35zł/szt., tel. 516 157 345
- Tuja szmaragd 0,60zł, tel. 518 518 835
- Tuje brabant szmaragd i inne ozdobne różnej wysokości od 8zł/szt., tel. 516 157 345
- Ule warszawskie poszerzone, ule składaki nowe, wałek cyrkulatki - Krasnystaw, tel. 508 016 260
- Ursus 1224 (4x4) sprzedam lub zamienię na mniejszy, tel. 735 449 249
- Ursus 914, agregat uprawowy, pług 4sk., rozsiewacz nawozowy, żmijka, 22.000zł, tel. 533 178 390
- Ursus C-360, sprzedam na części, tel. 607 118 703
- Wóz do ciągnika 630zł, silnik 4kW, śrutownik z siln. 4kW, oś resory koła do przycz., tel. 691 742 826
- Wóz na 16, beczki, wałek do piły, sieczkar. piła spal. okna autob. 100x140 oś Syreny, tel. 693 368 357
- Wóz platforma do traktora, waga szalkowa, młynek wiatrowy, tel. 531 566 570
- Ziemniaki 2zł/kg transport gratis, tel. 735 449 249
- Ziemniaki jadalne kilka odmian żółte i czerwone, tel. 603 245 185
- Ziemniaki na karmę dla zwierząt, tel. 603 245 185
- Ziemniaki; opona 16.9x26, tel. 721 261 161 (po 19:00)

ZWIERZĘTA

- 2 jałówki 8tyg. rasy MM - sprzedam, tel. 733 889 056
- 2 klaczki i ogierek 7mies. zimnokrwiste rodowodowe, tel. 697 406 653
- Gęsi landersy króle olbrzym belg. nowozel. wiśniowy koguty kochin duży i mini, tel. 505 395 686
- Gołębie wysokolotne tiplery angielskie 20zł/szt., tel. 601 659 089

Zakupię ciągniki, przyczepy - rejestrowane bądź nie, tel. 669 681 711

- Indyki czerwone z majowego lęgu - sprzedam, tel. 503 085 928
- Jałówka czarno-biała termin wycielenia listopad, tel. 793 194 628
- Klacz 8l. ze źróbką ciemny kasztan Białopole, tel. 509 831 511

Żmijka do zboża nowa, dowóz, tel. 881 644 118

- Kojec dla dużego psa 3x2x2m solidnie wykonany ze stali żebrowanej fi.14, tel. 697 268 080
- Krowa białogrzbietka spokojna 8-letnia cielna razem z jałówką 6mies., tel. 601 752 245
- Krowa mięsna 4l. siwa i byczek, źróbak 6m. szpak w kasztanie, kukurydza na pniu, tel. 502 363 740
- Krowa mleczna młoda po wycieleniu, tel. 825 640 522
- Króliki mięsne nowozelandzkie białe i czerwone kalifornijskie młode i dorosłe, tel. 885 534 069
- Młoda krowa po wycieleniu z cielakiem lub bez, byczek i 2 jałóweczki simental, tel. 797 120 569
- Oddam małe kotki, tel. 601 828 333
- Oddam młode psy małe i duże - w dobre ręce, tel. 694 686 677
- Oddam pieska 3-letniego w dobre ręce (rasy biggel), tel. 609 254 586
- Oddam suczki po sterylizacji i szczeniaki suczki z malutkich psów (sterylizacja gratis), tel. 508 570 153
- Owczarki niemieckie szczeniaki, tel. 660 430 526

DO ODDANIA 5 małych szczeniaków z małych piesków gwarantujemy darmową sterylizacją oraz czarna młoda suczka wysterylizowana. Osoby chętne prosimy o kontakt pod numerem telefonu **508 570 153**

ZDROWIE I URODA

- Masz problem z alkoholem? „AA" może Ci pomóc, zadzwoń codziennie godz. 18-21, tel. 518 757 967
- Obuwie na miarę dla os. starszych i na nietypowe stopy, tel. 602 790 179
- Platforma wibracyjna do ćwiczeń Vibro Max 400zł, tel. 661 313 126
- Skuter inwalidzki elektryczny zasięg do 50km st. idealny, tel. 785 015 440
- Spotkania Dorosłych Dzieci Alkoholików, poniedziałek godz. 18:00, ul. Reformacka 24, Chełm. Zapraszamy. tel. 606 588 208

NAUKA

- Angielski - poprawki matur, u n-la po pobycie i nauce w USA, w. poziomy, tłumaczenia, CV, topiki, konwersacje, 30zł/h, tel. 661 548 299
- Angielski dla każdego (tych zdolnych i opornych) - nauczyciel z wielolet. dośw. 35zł/h, tel. 661 323 565
- Chemia, matematyka, fizyka - korepetycje, doświadczenie, dojazd, tel. 692 961 635
- J. polski - poprawki matur, korepetycje SP Gimn. LO 30zł/h, tel. 661 548 299
- Korepetycje z j. polskiego i angielskiego - SP, doświadczenie, od 30zł/h, tel. 570 701 051
- Korepetycje z matematyki u nauczyciela, tel. 661 082 907
- Matematyka - matura, nauczyciel LO, egzaminator, tel. 503 029 730
- Matematyka - wszystkie poziomy, matura, doświadczenie, dojazd, tel. 608 658 546
- Nauka redagowania różnych form wypowiedzi (szkoła podstawowa, średnia), przygotowanie do matury, praca z uczniem dyslektycznym, doświadczony polonista, egzaminator, tel. 515 196 411 (po 18:00)
- Przepisywanie komputerowe w j. pol. i ang. szybko i profesjonalnie, korekta tekstów istniejących, nanoszenie poprawek, fachowe doradztwo, pisma oficjalne i urzędowe, tel. 661 548 299
- Rosyjski, dzieci i dorośli, każdy poziom, nauczyciel z wieloletnim stażem, 35zł/h, tel. 695 040 302

DAM PRACĘ

Zatrudnię mężczyzn w tartaku przy produkcji parkietu, lokalizacja: Rakołupy, tel. 514 725 380

- Dam pracę budowlańcom, tel. 609 150 543
- Firma Dar-Pol zatrudni pracowników budowlanych, tel. 604 431 005

PRACA W NIEMCZECH DLA:

- Kierowców z C i E
- Mechanika do ciężarówek
- Lakiernika
- Budowlańca z doświadczeniem

+49 163 4338030

Firma Elektro-Conect Łukasz Szołtysik z Tarnowskich Gór wchodząca w skład grupy Kapitałowej Elektro-Conect Group GmbH siedzibą w Niemczech

ZATRUDNI ELEKTRYKÓW, ELEKTROMONTERÓW

FIRMA ZAPEWNIA:

- umowę o pracę, ciągłość zleceń,
- stabilne zatrudnienie
- zakwaterowanie i transport.

Mile widziana znajomość języka niemieckiego.

Elektro-Conect zaprasza do współpracy również brygady kilku-osobowe oraz firmy.

Informacja pod nr 881 089 379.

PROMEDICA24

PRACA W NIEMCZECH DLA OPIEKUNÓW OSÓB STARSZYCH

Przyjdź na spotkanie z rekruterem Promedica24

19.09 w Chełmie (OHP, ul. Lwowska 51, 3 p., pok.319) **godz. 11:00**

Nie znasz języka niemieckiego? Nauczymy Cię! Trwa nabór na kurs od podstaw w Chełmie!

Zadzwoń: 789 218 013

www.promedica24.pl

Praca w Holandii

■ PRODUKCJA ■ ROLNICTWO ■ OGRODNICTWO

☎ 533 111 037 533 966 678

www.workcentre.com.pl

- Operator koparko-ładowarki JCB, tel. 609 150 543
- Płatny staż w Placówce Franczyzowej Doradztwa Finansowego, Chełm, tel. 504 913 098
- Pracownik do prac gospodarczych (koszenie, odśnieżanie, itp.) płacę uczciwie od razu, tel. 796 247 126
- Zatrudnię pomoc blacharza-lakiernika do zakładu blacharsko-lakierniczego, tel. 512 217 013
- Zatrudnię pomoc do wulkanizacji, tel. 512 217 013
- Zatrudnię pomoc domową (sprzątanie, gotowanie) - Chełm, tel. 691 457 366
- Zatrudnię pracowników budowlanych, tel. 535 536 655, 609 150 543
- Zlecę firmie kompleksowe posprzątanie domu po remoncie w Janowie I k. Chełma tel. 504 913 098
- Zlecę prace podwórkowe, malowanie, sprzątanie, czyszczenie płotu - od zaraz, tel. 506 468 070

SZUKAM PRACY

Emeryt - w sile wieku, praco-wity, solidny - podejmie pracę dodatkową, tel. 604 294 321

- 20-letni mężczyzna praw. kat. B, upr. koparko-ładowarki, tel. 514 046 320
- 21-letni mężczyzna praw. kat. BCE, ADR, bez doświadczenia, tel. 692 115 438
- Drobne naprawy w domu tzw. „złota rączka", tel. 734 732 927
- Malarz szuka pracy - doświadczenie, tel. 799 260 364
- Naprawy domowe, tel. 532 214 932
- Podejmę pracę jako opiekunka do dziecka lub pomoc domowa, tel. 791 364 786
- Podejmę się opieki nad osobą starszą, tel. 798 329 132
- Podejmę się pilnowania dziecka w Chełmie, tel. 798 329 132
- Pomogę w pracach remontowo-naprawczych, tel. 504 191 169
- Sprzątanie, mycie okien, pomogę w ogrodzie, koszenie, grabienie, gracowanie, tel. 798 738 106
- Wycinka drzew, spawanie, prace porządkowe, koszenie, tel. 608 800 380
- Zaopiekuję się dzieckiem lub starszą osobą, tel. 506 407 900

Zakład Doskonalenia Zawodowego w Lublinie - Oddział w Chełmie

CENTRUM KSZTAŁCENIA

tel./fax 82 564 22 69 www.zdz.chelm.pl e-mail: ck@zdz.chelm.pl

Agent celny	wrzesień 2019 r.
Obsługa komputera Word, Excel, Internet – kolejne zajęcia	wrzesień 2019 r.
Szkolenia okresowe dla wszystkich grup zawodowych	wrzesień 2019 r.
Pierwsza pomoc przedmedyczna	wrzesień 2019 r.
Fryzjerski z egzaminem czeladniczym	wrzesień 2019 r.
Kadrowo – płacowy z obsługą sekretariatu	wrzesień 2019 r.
Kasjer walutowy	wrzesień 2019 r.
Kierowca wózków jezdniowych	18.09.2019 r. godz.15.00
Kucharz małej gastronomii	wrzesień 2019 r.
Kurs kroju i szycia	wrzesień 2019 r.
Księgowość z obsługą komputera	wrzesień 2019 r.
Obsługa kas fiskalnych	wrzesień 2019 r.
Opiekunka osób starszych i niepełnosprawnych	wrzesień 2019 r.
Obsługa pił spalinowych i kosiarek	wrzesień 2019 r.
Palacz kotłów wodnych i parowych opalanych węglem, koksem, olejem i gazem	wrzesień 2019 r.
Pedagogiczny dla instruktorów praktycznej nauki zawodu	19.09.2019 r. godz. 15.00
Kurs przyuczający do zawodu elektryka i przygotowujący do egzaminu na uprawnienia SEP	wrzesień 2019 r.
Spawanie E,G, MAG, MIG,TIG	wrzesień 2019 r.
Ślusarz/Tokarz/Frezer	wrzesień 2019 r.
Diagnosta samochodowy	wrzesień 2019 r.

eprasa.pl 8c58971942

Wsparcie dla Chełmianki przyszło z Bogdanki

Wielki sponsor, silny partner

Lubelski Węgiel „Bogdanka" S.A. został głównym sponsorem ChKS Chełmianka w sezonie 2019/2020, a Górnik Łęczna S.A. podpisał z naszym klubem umowę o współpracy. Wszystko w trosce o rozwój piłki nożnej na Lubelszczyźnie! - To wielki dzień dla Chełmskiego Klubu Sportowego Chełmianka – powiedział po podpisaniu umów, jego prezes Grzegorz Gardziński.

Lubelski Węgiel „Bogdanka" S.A. od czwartku 12 września jest oficjalnym głównym sponsorem Chełmskiego Klubu Sportowego Chełmianka. Umowę sponsorską obie strony podpisały podczas konferencji prasowej, którą zorganizował klub Górnik Łęczna S.A. W imieniu spółki umowę parafował Prezes Zarządu **Artur Wasil**, zaś klub reprezentował **Grzegorz Gardziński**, który od ponad 17 lat zarządza Chełmianką. W ramach współpracy chełmski klub będzie promował „Bogdankę" w meczach ligowych i pucharowych. Logo firmy trafiło na koszulki zawodników, a także znajdzie się na wszystkich materiałach wydawniczych, w relacjach filmowych z meczów Chełmianki i na stadionie miejskim w Chełmie, na którym swoje spotkania rozgrywa chełmska drużyna.

ChKS Chełmianka zawarł również porozumienie z Górnikiem Łęczna i od czwartku 12 bm. oba kluby oficjalnie współpracują ze sobą na niwie szkoleniowo-sportowej, organizacyjnej i marketingowej. – To jest historyczny dzień w dziejach ChKS Chełmianka – powiedział sternik chełmskiego klubu. – W przyszłym roku nasz klub będzie obchodził swoje 65-lecie. Dzisiejsze porozumienie z Górnikiem Łęczna idealnie wpisuje się w strategię rozwoju naszego klubu. Mając na uwadze dalszy rozwój klubu i spełnianie piłkarskich marzeń zawodników oraz kibiców z naszego miasta, zamierzaliśmy właśnie takie kroki podjąć.

Prezes Gardziński podziękował wszystkim, którzy mieli swój udział w podpisaniu obu umów. Nie ukrywał, że wsparcie ze strony Lubelskiego Węgla Bogdanka S.A. zrodziło się z inicjatywy prezydenta Chełma, **Jakuba Banaszka**. – Mam nadzieję, że dzisiejsze umowy przyniosą obopólną korzyść i wpłyną na podniesienie poziomu piłkarskiego w regionie i podziękował włodarzowi Chełma za pomoc – dodał G. Gardziński.

Górnik Łęczna podobną umowę o współpracy nawiązał również z BKS Lublin, szkolącym młodzież. W obu przypadkach Górnik jest klubem wiodącym. – Dzięki podpisanym dziś umowom trzy kluby obejmą szkoleniem ponad 1 000 młodych chłopców – powiedział Artur Wasil, prezes LW Bogdanka. – Cieszę się, że nawiązujemy współpracę z dwoma klubami, Chełmianką, w której tytuł króla strzelców zdobywał Przemek Banaszak, dziś zawodnik Górnika oraz BKS Lublin, kształcącym dzieci i młodzież. Wokół klubu z Łęcznej tworzymy miejsce, które może być oknem na świat. Jest to ważna inicjatywa, która przyniesie korzyści wszystkim zainteresowanym podmiotom. Filozofią „Bogdanki" jest promowanie naszych dóbr, a nasza młodzież niewątpliwie jest takim dobrem. Liczę na owocną współpracę, która w przyszłości może być jeszcze rozszerzona – dodał prezes A. Wasil.

Piotr Sadczuk, prezes Górnika Łęczna, nie krył zadowolenia z podpisanych z Chełmianką i BKS Lublin umów o współpracy. – Naszym oczkiem w głowie jest Szkoła Mistrzostwa Sportowego. Chwalimy się akademią, również certyfikacją, którą niebawem oficjalnie ogłosimy. Górnik będzie jedynym lub jednym z dwóch klubów w województwie lubelskim z najwyższą złotą odznaką, co świadczy o tym, że zatrudniamy najlepszych trenerów, mamy bardzo dobrą bazę treningową oraz zapewniamy wysoki poziom organizacyjny. Chciałbym, aby ta współpraca faktycznie weszła w życie i młodzież trenująca w naszych klubach partnerskich miała odpowiednie warunki do tego, by w poszukiwaniu dalszego rozwoju nie musiała wyjeżdżać poza województwo – stwierdzi sternik Górnika Łęczna.

W konferencji udział wziął też **Zbigniew Bartnik**, prezes Lubelskiego Związku Piłki Nożnej. Pochwalił inicjatywę, pogratulował klubom współpracy, a czwartkowe spotkanie nazwał historycznym. – Po latach, co cieszy, zaczęliście państwo dzielić się dla potrzeb lubelskiej piłki i staracie się być tym sercem, które powoduje, że zdolna młodzież nie musi wyjeżdżać daleko, bo wszelkie warunki do właściwego rozwoju ma tutaj – podkreślał prezes Bartnik.

W konferencji udział wzięli **Przemysław Banaszak**, były zawodnik Chełmianki, a obecnie Górnika Łęczna, **Artur Bożyk** – od ponad siedmiu lat trener chełmskiego zespołu i były piłkarz Górnika, z którym awansował w 2003 r. do ekstraklasy, a także **Piotr Jaroszyński**, były zawodnik Górnika, później trener grup młodzieżowych, wychowanek BKS Lublin.

Co bardzo istotne, wsparcie LW „Bogdanka" nie rozwiązuje wszystkich problemów finansowych ChKS Chełmianka. – Jest to bardzo wielka pomoc, natomiast wciąż nasza sytuacja nie jest łatwa. Do zamknięcia roku potrzebujemy jeszcze zdobyć kilkadziesiąt tysięcy złotych. Nasze działania są bardzo szerokie. Szukamy sponsorów na zewnątrz, prowadzimy rozmowy z chełmskimi firmami, które nie zawsze kończą się dla nas pozytywnie, ale nie załamujemy rąk. Najważniejsze jednak, że są lokalni przedsiębiorcy, którzy chcą nam pomagać i to cieszy, ale wciąż liczymy, że to grono chełmskich firm wspierających Chełmiankę, będzie coraz większe. Są też kibice, którzy pomagają nam na miarę swoich możliwości, bo identyfikują się z tym klubem – mówi prezes Grzegorz Gardziński. **(r)**

Dragon piąty w Tarnowie

W Tarnowie odbyły się mistrzostwa Polski LOK w kat. juniorów i seniorów. Dragon Chełm zawody te może zaliczyć do udanych, zarówno w klasyfikacji indywidualnej, jak i drużynowej.

Damian Siedlecki, strzelający w kategorii juniorów, wywalczył dwa srebrne medale - w konkurencji karabinu pneumatycznego 60 strzałów i karabinu dowolnego 60 strzałów. Z kolei w karabinie dowolnym w trzech postawach 3 razy 30 strzałów zdobył medal brązowy. Ustanowił przy okazji dwa nowe rekordy życiowe - w postawach i w karabinie pneumatycznym. **Aleksandra Wawron** zajęła czwarte miejsce w karabinie dowolnym trzy postawy w kategorii seniorek. Ponadto w karabinie dowolnym oraz w karabinie pneumatycznym sklasyfikowana została na miejscu piątym. Drużynowo Dragon Chełm zajął piąte miejsce. W klasyfikacji województw - dzięki staraniom zawodników Dragona, bo tylko oni reprezentowali nasze województwo - województwo lubelskie również uplasowało się na piątym miejscu. W zawodach wzięło udział ponad 150 zawodników i zawodniczek z 31 klubów strzeleckich z terenu całego kraju. (**k**)

Włodawianka ma nowoczesne zaplecze

Kilkadziesiąt lat klub sportowy Włodawianka czekał na z prawdziwego zdarzenia zaplecze na miejskim stadionie. I doczekał się. W niedzielę 15 września uroczyście otwarto pawilon socjalno-sportowy. Całość kosztowało ponad 600 tys. zł.

Miasto Włodawa na inwestycję pozyskało dofinansowanie w wysokości ponad 320 tys. zł. Pieniądze pochodzą z LGD „Poleska Dolina Bugu". Nowy budynek ma powierzchnię ponad 200 m kw. W jego wnętrzu znajdują się m.in. pomieszczenia siłowni fitness, szatnie wraz z zapleczem sanitarnym, pomieszczenie biurowe oraz magazyn techniczny. W ramach inwestycji zostały zakupione również niezbędne wyposażenie m.in. zestawy hantli i obciążeń, rowery stacjonarne, orbitrek, wioślarz, atlas czterostanowiskowy, stepper i maty do ćwiczeń fitness. Harmonogram robót został ułożony w taki sposób, by nie utrudniał organizacji imprez sportowych na włodawskim stadionie. Uroczystego otwarcia dokonali burmistrz Włodawy, **Wiesław Muszyński** i starosta włodawski, **Andrzej Romańczuk**. **(r)**

Chełmianie biegali w Krynicy Zdrój

W dniach 6-8 września w Krynicy Zdrój odbył się dziesiąty Tauron Festiwal Biegowy. W zawodach, z sukcesami, wzięła udział grupa biegaczy z Chełma. Irena Paździor została mistrzynią Polski w mistrzostwach Polski masters w biegu na 10 km w kategorii kobiet 60-64, w tzw. Życiowej Dziesiątce zajęła 2 miejsce w K-60+ kobiet z czasem 0,48,59. Rozbiegane małżeństwo Gołębiowskich pobiło rekordy życiowe zajmując: **Krzysztof Gołębiowski** z czasem 0.37.32 - 6 miejsce w kategorii 45-49 mężczyzn na MP Masters w biegu ulicznym na 10 km oraz w Życiowej Dziesiątce, a **Barbara Gołębiowska** z czasem 0.47.09 zajęła 9 miejsce w kategorii K 45-49 kobiet w MP Masters w biegu ulicznym na 10 km i Życiowej Dziesiątce, zaś w Życiowej Dziesiątce ZUS kobiet zajęła 1 miejsce. (**k**)

Zagraj w Pucharze Tymbarku

Wystartowały zapisy do XX edycji Turnieju „Z Podwórka na Stadion o Puchar Tymbarku", największych tego typu zawodów dla dzieci w Europie. W Turnieju „Z Podwórka na Stadion o Puchar Tymbarku" organizowanym przez Polski Związek Piłki Nożnej, do tej pory udział wzięło ponad 2 miliony piłkarek i piłkarzy. Chęć udziału drużyn dziewcząt i chłopców w XX edycji mogą zgłaszać opiekunowie, nauczyciele i trenerzy kolejnych ochotników. Zapisy drużyn w kategorii wiekowej U-8, U-10 i U-12 potrwają do 30 września. Szczegółowych informacji udziela ChOZPN, ul. I Pułku Szwoleżerów 15a, nr tel. 82 563 18 65 kom. 512 267 767. (**k**)

Pobiegli na przełaj

Na obiektach chełmskiego MOSiR w ramach Narodowego Dnia Sportu odbyły się biegi przełajowe o Puchar Dyrektora Zespołu Szkół Technicznych **Barbary Baluk**. Patronat na siódmą już edycją Narodowego Dnia Sportu objął minister Sportu i Turystyki, Witold Bańka oraz Polski Komitet Olimpijski. Zawody zorganizowali nauczyciele wychowania fizycznego z ZST, a uroczystego otwarcia dokonał wicedyrektor Zespołu Szkół Technicznych w Chełmie **Janusz Najda**. Najlepsza szóstka zawodników została nagrodzona pucharami i nagrodami rzeczowymi. Najszybciej dystans 900 m pokonał **Wiktor Sosiński**. Drugą lokatę zajął **Remigiusz Zazula**, a na trzecim miejscu bieg ukończył **Adam Kuryś**. Kolejne pozycje zajęli: 4. **Kamil Wróbel**, 5. **Hubert Maculewicz**, 6. **Łukasz Nafalski**. Opiekunami startujących uczniów i organizatorami zawodów byli: **Zdzisław Biały**, **Dariusz Jabłoński**, **Mieczysław Czwaliński**, **Mirosław Marzec** i **Leszek Leśniak**. **(r)**

eprasa.pl 8c58971942

Start męczył się w Hannie

BUG HANNA – START KRASNYSTAW 1:2 (1:0)

1:0 – **Chwedoruk** (23), 1:1 – **Lenard** (49), 1:2 – **Kowalczyk** (76).

BUG: Wasylik - Babkiewicz, Kowalik, Matczuk, Bojarczuk, Garal (85 Litwin), Kaliszuk (75 Korszeń), Mikulski (70 Krawczuk), Ignatiuk, Chwedoruk, Jaworski. Trener – **Andrzej Łągwa**.

START: Skrzypa - Kabasa (46 Jaroszek), Ciechan, Saj, Florek, Kowalski (58 Kowalczyk), Wójtowicz (85 Bąk), Dworucha, Niedrowski, Frącek (66 Szponar), Lenard. Trener – **Marek Kwiecień**.

Choć Start Krasnystaw był zdecydowanym faworytem zaległej potyczki z beniaminkiem w Hannie, gospodarze o mały włos a sprawiliby sporego kalibru niespodziankę. Do przerwy podopieczni **Marka Kwietnia** zdecydowanie przeważali, ale gola zdobył Bug. Od pierwszego gwizdka sędziego Start ruszył do ataku. Już pierwsza akcja mogła przynieść bramkę, ale ani **Lenard**, ani **Frącek** nie wykorzystali dobrej okazji. Goście napierali, ale bramka Bugu była jak zaczarowana. Strzał Frącka obronił **Wasylik**, zaś uderzenie **Kabasy** sprzed linii bramkowej wybił obrońca Bugu. W 22 min. kontra miejscowych przyniosła im powodzenie. **Skrzypę** pokonał najlepszy strzelec drużyny z Hanny **Mateusz Chwedoruk**. Kilka minut wcześniej bramkarz Startu uratował swój zespół przed utratą bramki.

Start po stracie gola zaatakował jeszcze mocniej, ale był bardzo nieskuteczny. W 28 min. w dogodnej sytuacji spudłował Frącek, w 30 min. źle w piłkę pod bramką Bugu trafił **Niedrowski**, a w 32 min. w potworny zamieszaniu aż trzech piłkarzy Startu próbowało doprowadzić do remisu, ale żaden nie pokonał Wasylika.

W drugiej połowie pierwszą groźną okazję stworzył Bug, jednak Skrzypa był na posterunku. W końcu w 49 min. goście doprowadzili do remisu. Po akcji i strzale Florka, Wasylik odbił piłkę, a przy dobitce Lenarda był już bezradny. Uskrzydlony wyrównującym golem zespół z Krasnegostawu zaatakował z jeszcze większym animuszem. W ciągu kilku minut stworzył sobie trzy dobre okazje, ale Kowalski uderzył niecelnie, strzał Lenarda obronił Wasylik, zaś Niedrowski nie opanował piłki po dośrodkowaniu **Jaroszka**. Później dwukrotnie strzelał **Dworucha**, ale za każdym razem obok bramki. W 76 min. Start trafił po raz drugi dzięki zawodnikom rezerwowym, których kilkanaście minut wcześniej trener Marek Kwiecień wprowadził na boisko. Podanie **Szponara** na gola zamienił **Karol Kowalczyk**. Goście utrzymali jednobramkowe prowadzenie do ostatniego gwizdka sędziego, nie pozwalając rywalowi na wypracowanie sobie dogodnych okazji. **(r)**

Bilety już w sprzedaży

25 września, w środę, o 15.30 na stadionie miejskim w Chełmie zostanie rozegrany mecz 1/32 Pucharu Polski pomiędzy Chełmianką, a drugoligowym Zniczem Pruszków. Spotkanie odbędzie się jako impreza niemasowa. Ruszyła sprzedaż biletów.

Chełmianka już po raz czwarty w ostatnich pięciu latach zagra w Pucharze Polski na szczeblu ogólnopolskim. W 2015 r. w pierwszej rundzie uległa Siarce Tarnobrzeg 0:1. Rok później przegrała z Olimpią Zambrów 1:3. W 2017 roku piłkarze Chełmianki najpierw pokonali Rozwój Katowice 1:0, a w 1/32 ulegli, po dobrej grze, pierwszoligowemu Zagłębiu Sosnowiec 0:3. W obecnych rozgrywkach Pucharu Polski los przydzielił Chełmiance czołowy zespół drugiej ligi Znicz Pruszków. To spotkanie odbędzie się 25 września w środę o 15.30 na stadionie miejskim w Chełmie. W ubiegły piątek ruszyła sprzedaż biletów. Wejściówki są w jednej cenie – 15 zł i można je kupić w siedzibie klubu na stadionie przy ul. I Pułku Szwoleżerów 15A w godz. 9.00-14.00 oraz w Zakładzie Szewskim przy ul. Lwowskiej 6 w godz. 9.00-17.00. **(r)**

Hokejowy wynik

Aż osiem bramek obejrzeli kibice, którzy przyszli na stadion miejski w Chełmie na mecz juniorów młodszych Chełmianki ze Stalą Kraśnik. Spotkanie zakończyło się remisem 4:4, a podopieczni Radosława Leonowicza niemal do samego końca gonili wynik, przegrywając 1:3 i 2:4.

To nie był najlepszy występ juniorów młodszych Chełmianki, występujących w grupie B I Ligi Wojewódzkiej. Co prawda gospodarze objęli prowadzenie, ale po szybkich kontratakach rywale do przerwy zdołali strzelić aż trzy bramki. – Zabrakło nam prawdziwej waleczności, może troszkę też charakteru, bo staraliśmy się stwarzać okazje strzeleckie, ale byliśmy niedokładni i nieskuteczni – podkreśla trener **Radosław Leonowicz**.

W drugiej połowie Chełmianka zagrała zdecydowanie lepiej. Strzeliła kontaktowego gola, ale Stal odpowiedziała. Ostatnie 25 minut należało jednak do gospodarzy. – To był kolejny mecz, w którym gdy mamy nóż na gardle, potrafimy zagrać z zębem i skutecznie. Zdobyliśmy dwa gole, doprowadzając do remisu i w 88 min. mieliśmy piłkę meczową. Z 4 m **Michał Jeż** kopnął futbolówkę nad poprzeczką – opowiada R. Leonowicz. – Cieszy po tym meczu, że aż trzy gole zdobyliśmy dziś po stałych fragmentach gry.

Na kolejny mecz juniorzy młodsi Chełmianki udadzą się do Biłgoraja, gdzie w sobotę 21 bm. o 13.30 zmierzą się z tamtejszą Ładą.

ChKS CHEŁMIANKA- STAL KRAŚNIK 4:4 (1:3)

Bramki dla Chełmianki strzelili: **Mazurek** w 11 min., **Kuźmiński** w 56 min., **Barszczewski** w 70 min., **Szaja** w 85 min.

ChKS: Kuryś – Szaja, Kuźmiński, Biskupski, Kulasza, Kołaczkowski, Marczuk, Owczarek, Mazurek (50 Barszczewski), Jeż, Żurek (50 Lipko).

Inne wyniki 6. kolejki: Widok Lublin - TOP 54 Biała Podlaska 1:2, Lublinianka Lublin – Łada Biłgoraj 1:1, Wisła Puławy – MOSiR Lubartów 3:2. Zaległy mecz: Ława Biłgoraj – Stal Kraśnik 1:2. **(r)**

TABELA

1. Wisła P.	6	18	38-5
2. TOP 54	5	12	14-11
3. Lublinianka	6	9	14-10
4. Stal K.	6	6	11-19
5. CHEŁMIANKA	**6**	**6**	**10-21**
6. MOSiR	6	4	6-11
7. Widok L.	6	4	9-16
8. Łada	5	4	6-15

Trzecia wygrana z rzędu

Trwa dobra passa juniorów starszych Chełmianki. Podopieczni Jana Konojackiego wygrali trzeci mecz z rzędu, zachowując jednocześnie czyste konto bramkowe. W niedzielne przedpołudnie chełmska młodzież ograła Motor Lublin, który w ubiegłym sezonie walczył jeszcze w Centralnej Lidze Juniorów Starszych.

Do meczu z Motorem gospodarze przystąpili osłabieni. Z powodu zagranicznego wyjazdu nie mógł zagrać **Maciej Olszak**, kapitan zespołu, zaś choroba uniemożliwiła występ **Piotrowi Adamskiemu**. Ponadto w dalszym ciągu nie gra **Paweł Wójcicki**, który przed kilkoma tygodniami złamał rękę. Chełmianka przez całe 90 minut miała wyraźną przewagę. Goście nastawili się obronę własnej bramki i kontrataki. W pierwszych 45 minutach ani razu nie zagrozili bramce **Wojtiuka**. Co prawda, przeprowadzili kilka kontr, ale nie zmusili chełmskiego golkipera do interwencji. Chełmianie natomiast do przerwy powinny prowadzić różnicą co najmniej dwóch goli. Raz zespół Motoru od utraty gola uratował słupek. Stuprocentową okazję do zdobycia bramki miał też **Dominik Dąbrowski**, ale z 5 m posłał piłkę obok słupka. Dąbrowski po indywidualnej akcji uderzał również z dystansu, lecz bramkarz Motoru był na posterunku. Gospodarze bardzo chcieli strzelić gola, ale zawodzili w decydujących momentach, gdy trzeba było podjąć właściwą decyzję pod bramką przeciwnika.

W drugiej połowie na boisko wszedł **Jakub Jodłowski**, dla którego był to pierwszy mecz w tym sezonie i rozruszał grę swojej drużyny w ofensywie. Motor co prawda w 60 min. po błędzie chełmskich obrońców miał stuprocentową sytuację strzelecką, ale świetnie w bramce zachował się Wojtiuk i obronił strzał lubelskiego napastnika. Z każdą minutą przewaga Chełmianki rosła, a akcje podopiecznych **Jana Konojackiego** były coraz groźniejsze. Dużo problemów bramkarzowi Motoru sprawiły dobrze bite piłki z rzutów rożnych przez Jodłowskiego. Goście bronili się rozpaczliwie, chełmianie z kolei pudłowali będąc w korzystnych sytuacjach. W końcu w 83 min. Rzepecki dokładnie dograł do Jodłowskiego, a ten strzelił sprytnie obok wychodzącego bramkarza i gospodarze objęli prowadzenie. Dwie minuty później rozgrywający dobre spotkanie **Rzepecki** znów podał niepilnowanemu Jodłowskiemu, a ten nie zmarnował okazji sam na sam z bramkarzem Motoru. Końcówka spotkania nic nie zmieniła, zadowolona z dwubramkowej przewagi Chełmianka szanowała piłkę, nie pozwoliła przeciwnikowi zbliżyć się do jej pola karnego.

Kolejny mecz juniorzy starsi Chełmianki rozegrają w Białej Podlaskiej z tamtejszym Podlasiem. Spotkanie odbędzie się w sobotę 21 września o 13.00.

ChKS CHEŁMIANKA – MOTOR LUBLIN 2:0 (0:0)

1:0 – **Jodłowski** (83), 2:0 – **Jodłowski** (85).

ChKS: Wojtiuk - Jabłoński (62 Guz) Haponiuk (90 Poźniak), Salewski, Leśniak, Lewkowicz (85 Krzyżanowski), Rak, Zalewski (46 Jodłowski), Rzepecki (89 M. Wójcicki), Krawiec, Dąbrowski (77 Dzierba).

Inne wyniki 6. kolejki: Lublinianka Lublin – Orlęta Radzyń Podlaski 0:5, Górnik Łęczna – Tomasovia Tomaszów Lubelski 1:2, Avia Świdnik – Podlasie Biała Podlaska nie odbył się. **(r)**

TABELA

1. CHEŁMIANKA	**6**	**13**	**11-6**
2. Avia	4	10	15-10
3. Orlęta	5	9	14-6
4. Tomasovia	6	9	9-10
5. Lublinianka	6	7	10-12
6. Motor	5	4	12-14
7. Górnik	3	2	3-4
8. Podlasie	3	0	2-14

KLASA A

Pogrom za pogromem

Znicz obronił pozycję lidera chełmskiej klasy „A". W sobotę w Siennicy Różanej gospodarze pewnie pokonali rezerwy Sparty Rejowiec Fabryczny 6:0, a trzy razy na listę strzelców wpisał się Przemysław Mazurek. Drugie miejsce utrzymała, i przewagę na Vitrum Wola Uhruska powiększyła, Sawena. W Sawinie gospodarze okazali się lepsi o jedną bramkę od ekipy, która jeszcze tydzień temu sąsiadowała z nimi w tabeli. Wciąż słabo grają Pławanice Kamień, które nie miały szans w starciu ze Zrywem i przegrały w Gorzkowie 0:5. Takim samym wynikiem zakończyło się spotkanie w Rudzie Hucie, gdzie Hutnik pewnie pokonał pogrążony w kryzysie Tatran Kraśniczyn. 5:0 wygrał też drugi Hutnik. Oto komplet wyników 5. kolejki: (kg)

ZNICZ SIENNICA RÓŻANA - SPARTA II REJOWIEC FABRYCZNY 6:0 (3:0)

1:0 – **P. Mazurek** (18), 2:0 – **K. Mazurek** (25), 3:0 – **P. Mazurek** (40), 4:0 – **P. Mazurek** (50), 5:0 – **Dobosz** (80), 6:0 – **Olszyna** (89).

SAWENA SAWIN – VITRUM WOLA UHRUSKA 2:1 (1:0)

1:0 - **Jaglewicz** (32), 2:0 – **Jaglewicz** (52), 2:1 – **Cholawo** (83).

ZRYW GORZKÓW – PŁAWANICE KAMIEŃ 5:0 (3:0)

1:0 – **Król** (15), 2:0 - **Golec** (21), 3:0 - **Laskowski** (28), 4:0 - **Chrościenko** (50), 5:0 - **Warakomski** (81).

HUTNIK RUDA HUTA – TATRAN KRAŚNICZYN 5:0 (2:0)

1:0 – **Dubij** (1), 2:0 – **Dubij** (40), 3:0 – **Pawlak** (51), 4:0 – **Sawicki** (81), 5:0 – **Nawrocki** (84).

MKS SIEDLISKA – HUTNIK DUBECZNO 0:5 (0:2)

0:1 – **Sadłowski** (32), 0:2 – **Nowicki** (42), 0:3 – **Nowicki** (52), 0:4 – **Kończal** (72), 0:5 – **Krawczyk** (80).

VOJSŁAWIA WOJSŁAWICE – ASTRA LEŚNIOWICE 4:2 (3:1)

1:0 – **Kliszcz** (10), 2:0 – **Kliszcz** (20), 2:1 – **Olejniczak** (30), 3:1 – **Kliszcz** (35), 3:2 – **Bereda** (70), 4:2 – **Alikowski** (80).

TABELA

1. Znicz Siennica Różana	5	13	23-6
2. Sawena Sawin	5	12	21-8
3. Vojsławia Wojsławice	5	11	17-9
4. Zryw Gorzków	5	10	24-12
5. Hutnik Ruda-Huta	5	10	11-4
6. Vitrum Wola Uhruska	5	9	15-8
7. Hutnik Dubeczno	5	7	13-8
8. Pławanice Kamień	5	3	4-15
9. Tatran Kraśniczyn	5	3	7-23
10. MKS Siedliska	5	3	9-26
11. Sparta II Rejowiec F.	5	3	8-19
12. Astra Leśniowice	5	3	12-26

eprasa.pl 8c58971942

Sprawiedliwy podział punktów

ChKS CHEŁMIANKA – PODHALE NOWY TARG 1:1 (0:1)

0:1 – **Hruska** (32), 1:1 – **Hladkyy** (59).

ChKS: Szymkowiak - Wołos, J. Niewęgłowski, Dobrzyński, Kwiatkowski, Kraśniewski, Uliczny, Czułowski, Kocoł, Wolski, Hladkyy (62 D. Niewęgłowski).

Chełmianka przystąpiła do meczu osłabiona. Narzekającego na ból barku bramkarza **Cezarego Osucha** między słupkami zastąpił młodzieżowiec **Jakub Szymkowiak**. Z kolei za kartki nie mógł zagrać **Norbert Myszka**.

fot. Witold Radwański

O pierwszej połowie podopieczni **Artura Bożyka** zapewne będą chcieli jak najszybciej zapomnieć. To było chyba ich najsłabsze w obecnym sezonie 45 minut. Gospodarzom gra wyraźnie się nie kleiła i całe szczęście, że Podhale to nie ten sam zespół, co w ubiegłym roku, bo do przerwy na pewno nie byłoby 0:1.

Chełmianka w pierwszej części meczu stworzyła sobie jedną stuprocentową sytuację do zdobycia gola. W polu karnym gości piłkę dostał **Paweł Wolski**. Ograł obrońcę i mając przed sobą tylko bramkarza Podhala, kopnął piłkę z całej siły, dwa metry nad bramką. W takich meczach, gdzie gra się nie klei, drużynie nie idzie, tego typu okazje należy wykorzystywać. To była 26 minuta gry. Sześć minut później po raz pierwszy poważnie bramce Szymkowiaka zagrozili goście. Słowak **Lukas Hruska** dostał podanie od **Michała Danilczyka** ze środka boiska, znalazł się w sytuacji sam na sam z bramkarzem i pewnym strzałem w róg zdobył prowadzenie dla swojej drużyny. Końcówka pierwszej połowy należała do piłkarzy z Nowego Targu, ale i oni nie za bardzo wiedzieli, jak zaskoczyć defensywę chełmskiego zespołu.

Po pierwszych bardzo słabych 45 minutach kibice na stadionie miejskim mieli nadzieję, że po zmianie stron Chełmianka zaatakuje i będzie chciała szybko doprowadzić do remisu. Owszem, miejscowi zagrali dużo lepiej, jednak to Podhale stworzyło pierwszą groźną okazję po przerwie. **Marek Mizia** idealnie dograł piłkę do **Jarosława Potońca**, ten uderzył z 10 m, ale Szymkowiak nie dał się zaskoczyć. Dwie minuty później padło wyrównanie. Wrzuconą w pole karne piłkę na długi słupek zgrał **Maciej Kraśniewski**. Dopadł do niej **Volodymyr Hladkyy**, uderzył głową, ale bramkarz sparował futbolówkę na słupek. Dobitka Hladkyego był już celna. Do końcowego gwizdka sędziego trwała wymiana ciosów. Jedni i drudzy postanowili zagrać o pełną pulę, ale zabrakło klarownych sytuacji strzeleckich. Podhale najlepszą okazję wypracowało sobie w 82 min., kiedy to strzelec gola, Hruska uderzył na bramkę z 14 m, jednak Szymkowiak tym razem nie dał się zaskoczyć. Chełmianka z kolei starała się przy kontratakach wykorzystać szybkość **Dawida Niewęgłowskiego**. Wprowadzony za Hladkyego lewoskrzydłowy kilka razy postraszył defensywę Podhala, jednak przy tych akcjach nie miał należytego wsparcia od kolegów. W 84 min. D. Niewęgłowski zaatakował obrońcę, ten zagrał w kierunku bramkarza, do którego dobiegł chełmski pomocnik, a golkiper by nie stracić piłki, złapał ją w ręce. Zgodnie z przepisami, sędzia powinien podyktować rzut wolny pośredni z pola karnego, ale inaczej ocenił całą sytuację. W sumie z przebiegu gry podział punktów wydaje się sprawiedliwy.

Kolejny ligowy mecz Chełmianka rozegra również w Chełmie. 21 września w sobotę o 15.00 jej przeciwnikiem będzie Hutnik Kraków. **(r)**

III LIGA

Wyniki 8. kolejki:

ChKS CHEŁMIANKA – PODHALE NOWY TARG 1:1 (Hladkyy 59 – Hruska 32).

WISŁA PUŁAWY – KSZO OSTROWIEC ŚWIĘTOKRZYSKI 1:1 (Kacprzycki 25 – Chrzanowski 88).

SIARKA TARNOBRZEG – WISŁOKA DĘBICA 1:1 (Gębalski 61 – Lubera 90).

JUTRZENKA GIEBUŁTÓW – STAL KRAŚNIK 1:1 (Balawender 61 – Król 55).

KORONA II KIELCE – HUTNIK KRAKÓW 5:1 (Pućko 21, Żyro 58, 72, 85, Sowiński 59 – Sobala 3).

WÓLCZANKA WÓLKA PEŁKIŃSKA – AVIA ŚWIDNIK 0:1 (Białek 43).

WISŁA SANDOMIERZ – MOTOR LUBLIN 0:2 (Grunt 47, Michota 90+5).

SOKÓŁ SIENIAWA – HETMAN ZAMOŚĆ 2:1 (Brocki 6, Buczek 62 karny – Myśliwiecki 40).

Mecz **ORLĘTA RADZYŃ PODLASKI – PODLASIE BIAŁA PODLASKA** przełożony na 16.10. Zaległy mecz: **KORONA II KIELCE – PODLASIE BIAŁA PODLASKA 6:2** (Żyro 15 karny, D. Lisowski 31, Rodrigo 45, 60, Sowiński 68, Petrovic 83 – Zabielski 56, Komar 87 karny).

TABELA

1. Korona II	8	19	20-7
2. Siarka	8	15	16-8
3. Stal	8	14	17-9
4. Hetman	8	14	15-9
5. Sokół	8	13	7-8
6. Wisła Puławy	8	12	11-9
7. KSZO	8	11	10-10
8. Hutnik	8	11	14-15
9. Avia	8	11	8-13
10. Wólczanka	8	10	6-5
11. Wisłoka	8	10	10-8
12. Motor	7	10	7-5
13. Orlęta	7	9	6-7
14. Podhale	8	8	7-9
15. Wisła S.	8	7	12-14
16. CHEŁMIANKA	**8**	**7**	**7-11**
17. Jutrzenka	8	4	5-16
18. Podlasie	6	3	7-22

IV LIGA

Wyniki 7. kolejki: **WŁODAWIANKA WŁODAWA – KŁOS GMINA CHEŁM 2:1**, **SPARTA REJOWIEC FABRYCZNY – HURAGAN MIĘDZYRZEC PODLASKI 1:1**, **TOMASOVIA TOMASZÓW LUBELSKI – VICTORIA ŻMUDŹ 1:1**, UNIA HRUBIESZÓW – LUBLINIANKA LUBLIN 3:4, ORLĘTA ŁUKÓW – ŁADA BIŁGORAJ 0:0, POWIŚLAK KOŃSKOWOLA – GÓRNIK II ŁĘCZNA 0:1, LEWART LUBARTÓW – KRYSZTAŁ WERBKOWICE 2:0, HUCZWA TYSZOWCE – GRANIT BYCHAWA 1:4.

TABELA

1. Lewart	7	19	14-4
2. Tomasovia	7	16	13-8
3. Granit	7	16	16-5
4. WŁODAWA	**7**	**15**	**18-12**
5. Huragan	7	11	19-7
6. Powiślak	7	11	5-6
7. Lublinianka	7	10	8-9
8. Górnik II	7	9	14-10
9. Orlęta	7	9	9-11
10. SPARTA	**7**	**7**	**7-8**
11. VICTORIA	**7**	**7**	**6-10**
12. Huczwa	7	7	15-29
13. Łada	7	7	5-11
14. Unia	7	6	11-20
15. Kryształ	7	5	5-11
16. KŁOS	**7**	**3**	**8-12**

Uratowali jeden punkt

SPARTA REJOWIEC F. – HURAGAN MIĘDZYRZEC POD.1:1 (0:0)

0:1 – **Paczuski** (75), 1:1 – **Głowacki** (90+3).

SPARTA: Podlipny – Kurzyna, Paździor, Wójcik, Oleksiejuk (66 Kasperek), Kiejda, Barabasz (76 Głowacki), Bielak, Wołos, Osoba (82 Adamiec), Martyn.

Sparta po raz drugi w tym sezonie uratowała punkt na własnym stadionie w doliczonym czasie gry. Znów bardzo dobry mecz w bramce rozegrał 18-letni **Patryk Podlipny**, który swoimi interwencjami uratował gospodarzy przed utratą kilku bramek.

Pierwsza połowa była wyrównana, ale nieco więcej bardziej klarownych sytuacji stworzył Huragan. Dwa razy bardzo dobrze interweniował Podlipny, a w 44 min. goście zmarnowali sturpocentową okazję. Jeden z zawodników Huraganu dostał podanie wzdłuż bramki i stojąc cztery metry od niej, nie trafił w futbolówkę. Sparta natomiast miała dwie szanse do zdobycia gola. W obu sytuacjach główkował **Damian Osoba**. Pierwszy strzał z trudem obronił bramkarz gości, przy drugim piłka poszybowała minimalnie nad poprzeczką.

W drugiej połowie obraz gry nie uległ zmianie. Częściej pod bramką przeciwnika gościł Huragan, który znów miał więcej klarownych sytuacji. W 75 min. goście wyszli z szybkim kontratakiem i Paczuski dał prowadzenie swojej drużynie. – Graliśmy do końca, wierzyliśmy, że uda się strzelić wyrównującą bramkę i uratować jeden punkt. W doliczonym czasie gry mieliśmy rzut rożny. Niepilnowany **Andrzej Głowacki** uderzył z pierwszej piłki i padła bramka. Za chwilę sędzia skończył mecz. Myślę, że na ten jeden punkt nasz zespół dziś solidnie zapracował – powiedział po spotkaniu **Andrzej Wilczyński**, kierownik drużyny Sparty. W niedzielę 22 września o 16.00 Sparta zagra w derbowym pojedynku z Kłosem Gmina Chełm w Rożdżałowie. **(r)**

Victoria przerwała złą passę

TOMASOVIA TOMASZÓW LUBELSKI – VICTORIA ŻMUDŹ 1:1 (0:0)

1:0 – **Rataj** (83), 1:1 – **Furta** (90+2).

VICTORIA: Zapał – K. Sawa (87 Pieczykolan), Pogorzelec, Brzozowski, Przychodzień, Kasprzycki (65 Flis), Stańczykowski, Sobiech, Furta, J. Sawa (74 Frąc), Lecki.

Po trzech porażkach z rzędu Victoria pojechała do Tomaszowa Lubelskiego z mocnym postanowieniem zdobycia choćby jednego punktu. – Lubimy grać z Tomasovią, dobrze czujemy się na jej terenie – mówi **Piotr Moliński**, trener Victorii.

I rzeczywiście, Victoria w Tomaszowie Lubelskim pokazała się z dobrej strony, mimo że grała przeciwko wiceliderowi. W pierwszej połowie była częściej w posiadaniu piłki, choć to gospodarze stworzyli sobie więcej okazji do zdobycia gola. Po zmianie stron Tomasovia uzyskała lekką przewagę, natomiast sytuacje bramkowe były po obu stronach. – Nas ratowała poprzeczka przed utratą gola, Tomasovia również miała szczęście, bo piłka po strzale naszego zawodnika odbiła się od poprzeczki – opowiada Piotr Moliński.

W 83 min. gospodarze wyszli na prowadzenie, ale piłkarze Victorii grali do samego końca. W drugiej minucie doliczonego czasu gry wykonywali rzut wolny, z odległości ponad 30 m od bramki Tomasovii. – **Sobiech** wrzucił piłkę w pole karne, **Stańczykowski** zgrał ją w kierunku **Jurija Furty**, a ten strzałem głową doprowadził do remisu – mówi szkoleniowiec gości. – Gospodarze chcieli jeszcze zaatakować, mieli rzut rożny, ale wynik już się nie zmienił.

Victoria kończyła mecz w dziesiątkę. Po wyrównującym golu drugą żółtą kartkę za faul na przeciwnika ujrzał Sobiech. W sobotę 21 września piłkarze ze Żmudzi postarają się o trzecie w tym sezonie zwycięstwo. Ich rywalem będzie Huragan Międzyrzec Podlaski, który po bardzo dobrym początku, dostał zadyszki. Początek spotkania o 14.00. **(r)**

Szczęśliwa wygrana Włodawianki

WŁODAWIANKA WŁODAWA – KŁOS GMINA CHEŁM 2:1 (1:0)

1:0 – **Błaszczuk** (18 karny), 2:0 – **Błaszczuk** (71 karny), 2:1 – **E. Poznański** (75).

WŁODAWIANKA: Polak – Kornacki, Gontarz, Chodziutko, Nielipiuk (70 Czarnota), Kwiatkowski, Błaszczuk, Pacek (88 Kędzierski), Dayron Gongora (55 Musz), Budzyński, Waszczyński (60 Magdysh, 75 Kamiński).

KŁOS: Wikło – Huk, E. Poznański, Kowalski, Stepaniuk, Flis, Bala, Żwirbla (57 Drzewicki), Grądz, Fornal, Bereda (68 Jabłoński).

Włodawianka odniosła piąte zwycięstwo z rzędu. Aby zdobyć trzy punkty, podopieczni trenera **Mirosława Kosowskiego** musieli się jednak sporo napracować. – To było bardzo trudne dla nas spotkanie, bo drużyna Kłosa po serii niepowodzeń chciała przerwać złą passę, dlatego też natrafiliśmy na solidnie grającego przeciwnika – powiedział po końcowym gwizdku sędziego trener Kosowski. – Mieliśmy swoje sytuacje w tym spotkaniu, ale przeciwnik również nie próżnował, oddał kilka bardzo groźnych strzałów. Gdyby nie świetna parada **Daniela Polaka** w końcówce meczu, pojedynek zapewne zakończyłby się podziałem punktów. Polak odbił piłkę zmierzającą w samo okienko, po strzale zza szesnastki. Gole zdobyliśmy po rzutach karnych, dodam ewidentnych. Pierwszy został podyktowany za zagranie piłki ręką, drugi za faul na **Pawle Packu**. Cieszymy się z tej wygranej, ale łatwo nie było – dodał trener Kosowski.

W odmiennych nastrojach stadion we Włodawie opuszczał **Robert Tarnowski**, szkoleniowiec Kłosa. – Znów nie byliśmy gorsi od rywala, a mimo to, nie mamy ani jednego punktu – podkreśla trener Kłosa, który w tym sezonie przegrał już szósty mecz. Wszystkie różnicą zaledwie jednego gola. – Dziś graliśmy naprawdę dobrze, mieliśmy dużo sytuacji, nawet poprzeczkę, nieuznaną bramkę, jednym słowem ręce opadają. Straciliśmy gole po karnych, do których nie powinniśmy doprowadzić. Włodawianka indywidualnie fajnie wygląda, jest w tej drużynie kilku dobrych zawodników, ale nie byliśmy od niej gorsi. Detale decydują, że przegrywamy kolejny mecz. Nie mogę mieć pretensji za grę, natomiast musimy przeanalizować sytuacje, w których tracimy bramki. Można było ich uniknąć. Z okazji, jakie miał przeciwnik, do odnotowania jest jeszcze strzał w słupek **Michała Budzyńskiego**. Innych jakichś stuprocentowych sytuacji Włodawianka raczej nie miała. Musimy szybko pozbierać się i dobrze przygotować się do kolejnego meczu ze Spartą Rejowiec Fabryczny. Liczę na to, że w końcu karta się odwróci i zaczniemy wygrywać. Jest w nas dużo sportowej złości, ale zaczyna też brakować pewności siebie, dlatego potrzebujemy zwycięstw – dodaje Robert Tarnowski.

Mecz Kłos – Sparta odbędzie się w niedzielę 22 września o 16.00 na boisku w Rożdżałowie. Z kolei drużynę Włodawianki czeka wyjazdowa konfrontacja z Kryształem Werbkowice. Mecz zostanie rozegrany w sobotę 21 września o 16.00. **(r)**

Pucharowa środa

W najbliższą środę 18 września na siedmiu boiskach w naszym regionie zostanie rozegrana kolejna runda piłkarskiego Pucharu Polski na szczeblu okręgowym. Najwięcej emocji wywołuje mecz **Startu Krasnystaw** z rozpędzoną w czwartej lidze **Włodawianką Włodawa**. To spotkanie odbędzie się na stadionie w Krasnymstawie o 16.00. Inny czwartoligowiec, **Kłos Gmina Chełm** ma równie co Włodawianka, wymagającego przeciwnika. Podopieczni **Roberta Tarnowskiego** zmierzą się z prowadzącą w lidze okręgowej **Unią Białopole** na jej terenie. Kolejna z czwartoligowych drużyn, **Victoria Żmudź**, pojedzie do Dorohuska na mecz z miejscową **Granicą**. Z kolei beniaminek IV ligi, **Sparta Rejowiec Fabryczny** w Siedliszczu zagra z miejscowym **Spółdzielcą**. Rewelacja poprzednich rozgrywek Pucharu Polski **Chełmska Husaria** tym razem ma mniej wymagającego rywala, niż w poprzedniej rundzie, w której to wyeliminowała Brata Cukrownik Siennica Nadolna. Husaria na bocznym boisku stadionu miejskiego w Chełmie zmierzy się z **Astrą Leśniowice**. Ciekawie powinno być w Wierzbicy, gdzie **Ogniwo** zagra z **Bugiem Hanna**. Obie drużyny zagrały ze sobą w ostatniej kolejce w lidze. Lepszy okazał się Bug. Ostatnią parę tworzą **Hutnik Dubeczno** i **Unia Rejowiec**. Wszystkie mecze rozpoczną się o godz. 16.00. W kolejnej rundzie Pucharu Polski na szczeblu okręgu zagra też trzecioligowa Chełmianka. **(r)**

eprasa.pl 8c58971942

V LIGA. Uwaga na Suchawę...

Szlagier kolejki w Krasnymstawie, pomiędzy Startem, a Unią Białopole rozczarował. Ani jedna, ani druga drużyna nie strzeliła gola i mecz zakończył się podziałem punktów. Z jednego oczka bardziej zadowoleni byli goście. Niespodziewanie, a może nawet sensacyjnie, punkty zgubiło Ogniwo Wierzbica, które dobrze weszło w sezon. W niedzielę piłkarze Sławomira Skorupskiego doznali wysokiej porażki z beniaminkiem Bugiem Hanna. Po 0:6 w pierwszej kolejce z Unią Białopole komplet pięciu zwycięstw zanotował Agros Suchawa. Tym razem Wojciech Więcaszek i spółka wypunktowali Start Pawłów na jego terenie. Dzięki tej wygranej Agros awansował na drugie miejsce w tabeli. Powoli z kolan wstaje Brat Cukrownik Siennica Nadolna, który w Rejowcu nie dał szans tamtejszej Unii. Coś złego dzieje się natomiast z Hetmanem Żółkiewka. Piąta porażka w tym sezonie na pewno daje działaczom wiele do myślenia. Po dobrym początku sezonu coraz słabiej gra Orzeł Srebrzyszcze, którego w sobotę rozbił Ruch Izbica. Ważne punkty ciuła zaś Granica Dorohusk. Zespół Marka Grzywny wygrał po raz trzeci z rzędu. Oto komplet wyników 6. kolejki chełmskiej ligi okręgowej:

TABELA

1. Unia Białopole	6	16	21-2
2. Agros Suchawa	6	15	21-11
3. Start Krasnystaw	6	14	18-5
4. Ogniwo Wierzbica	6	12	18-10
5. Granica Dorohusk	6	12	8-9
6. Spółdzielca S.	6	9	11-12
7. Ruch Izbica	6	9	15-14
8. Brat Siennica N.	6	8	13-11
9. Unia Rejowiec	6	6	12-20
10. Start Pawłów	6	6	10-22
11. Bug Hanna	6	6	15-19
12. Orzeł Srebrzyszcze	6	4	3-17
13. Hetman Żółkiewka	6	3	11-15
14. Frassati Fajsławice	6	3	9-19

Szlagier na remis

START KRASNYSTAW – UNIA BIAŁOPOLE 0:0

START: Skrzypa - Niedrowski, Lenard, Saj, Florek, Sawa (46 Jaroszek), Kowalski (80 Wójtowicz), Chariasz, Kowalczyk (62 Frącek), Szponar, Sołdecki (88 Kabasa). Trener – **Marek Kwiecień**.

UNIA: Kozłowski – Kołodziejczyk, Bureć (75 K. Cor), Piekaruk, Kociuba, Ślusarz, M. Soroka (85 T. Soroka), M. Cor, Łukaszewski, Mazur, Poterucha. Trener – **Tomasz Hawryluk**.

W sobotę w Krasnymstawie doszło do spotkania na szczycie. Na murawę wybiegły dwie niepokonane w tym sezonie drużyny – miejscowy Start (4 zwycięstwa, 1 remis) i Unia Białopole (5 zwycięstw z rzędu). Faworyta trudno było wskazać, kibice z Krasnegostawu liczyli jednak na komplet punktów i zatrzymanie lidera. Spotkanie lepiej rozpoczęli gospodarze. Już w 12 min. na listę strzelców mógł wpisać się **Marek Szponar**, ale piłka po jego strzale minimalnie minęła słupek bramki gości. W 20 min. doskonałym podaniem popisał się **Jakub Sołdecki**, ale Sawa nie wykorzystał sytuacji „sam na sam" z dobrze dysponowanym **Łukaszem Kozłowskim**. Osiem minut później Sołdecki strzelał głową, ale bramkarz Unii znów była na posterunku. W 36 min. goście chyba po raz pierwszy zagrozili bramce Startu. Po dośrodkowaniu z rzutu rożnego **Ślusarz** strzelił jednak równie mocno, co niecelnie. Tuż przed przerwą wydawało się, że gospodarze osiągną cel, ale strzał Szponara na rzut rożny wybił Kozłowski. W drugiej połowie Start nadal atakował, a Unia wciąż bardzo dobrze się broniła. Z dystansu próbowali strzelać Sołdecki (67 min.) i **Kowalski** (75 min.), ale oba uderzenia były niecelne. – W końcówce, gdzieś ok. 85 minuty mieliśmy piłkę meczową – mówi **Jan Ostrowski**, prezes zespołu z Białopola. – **Olek Poterucha** uderzał z trudnej pozycji, ale niestety trafił w bramkarza. Przy odrobinie szczęścia mogliśmy nawet wywieźć z Krasnegostawu trzy punkty, ale szanujemy ten jeden bo wiemy, na jak ciężkim terenie i z jak solidną drużyną przyszło nam grać – dodaje. Według Ostrowskiego zawodnicy Unii doskonale wywiązali się z założeń taktycznych nakreślonych przez trenera **Tomasza Hawryluka**. – Mieliśmy przede wszystkim zabezpieczać tyły, zrobić wszystko, by nie stracić bramki i to się udało – zauważa prezes Unii. Ostrowski podkreśla, że do Krasnegostawu jego zespół nie przyjechał w optymalnym składzie. – Dziś zabrakło zwłaszcza **Adriana Zdybela** – podsumowuje. (**kg**)

Ogniwo w Hannie nic nie zwojowało

BUG HANNA – OGNIWO WIERZBICA 5:2 (3:0)

1:0 - **Chwedoruk** (15), 2:0 - **Kowalik** (30), 3:0 - **Jaworski** (43), 3:1 - **Bąk** (54), 4:1 - **Kowalik** (55), 5:1 - **Chwedoruk** (80), 5:2 - **Skorupski** (86).

BUG: Karwatiuk – Bojarczuk, Matczuk, Baj, Babkiewicz, K. Mikulski (75 Litwin), Kaliszuk (85 Trochimiuk), Kowalik, Garal (65 Ignatiuk), Jaworski, Chwedoruk. Trener – **Andrzej Łągwa**.

OGNIWO: Zagraba – Szanfisz, Pilipczuk, Ciechoński, Sobczuk (46 Siwek), Chlebiuk, Skorupski, Roczon (46 Melchior), Knot (86 Galecki), Krupski (70 Skrochocki), Bąk. Trener – **Sławomir Skorupski**.

Ogniwo było faworytem meczu w Hannie, tymczasem już do przerwy przegrywało 0:3. – Staraliśmy utrzymywać się długo przy piłce, kontrolować przebieg boiskowych bramek. Niestety na wiele to się nie zdało. Bug grał prostą, ale skuteczną piłkę, kierował długie podania do szybkich skrzydłowych i napastników, my popełnialiśmy błędy w ustawieniu i stąd taki wynik – mówi **Artur Wawruszak**, kierownik drużyny Ogniwa. Wawruszak zauważa, że jego zespół miał pecha. – W pierwszej połowie **Roczon** miał dwie setki, **Skorupski** jedną, **Knot** jedną, ale piłka nie chciała wpaść do siatki. Tymczasem gospodarze, co zaatakowali, to zdobyli gola – przekonuje. Po zmianie stron goście śmielej ruszyli do przodu, a Bug groźnie kontrował. – Zdobyliśmy kontaktową bramkę, potem znów popełniliśmy błąd w obronie i zrobiło się 1:4. Nadal byliśmy nieskuteczni, Knot miał dwie setki, a **Krupski** trafił w poprzeczkę – wylicza Wawruszak. Gola meczu zdobył w 80 min. **Mateusz Chwedoruk**. – Kiwnął trzech zawodników Ogniwa i strzelił mocno z ostrego kąta – opisuje **Hubert Kowalik**, strzelec dwóch bramek dla Bugu. – Zagraliśmy dobrze w obronie i dość skutecznie w ataku. Cieszymy się z trzech punktów. Warto jednak zauważyć, że mogliśmy zdobyć jeszcze więcej goli. Ja sam zmarnowałem ze dwie setki – śmieje się Kowalik. (**kg**)

Hetman w „dołku"

HETMAN ŻÓŁKIEWKA – SPÓŁDZIELCA SIEDLISZCZE 1:2 (0:2)

0:1 – **Lechowski** (19), 0:2 – **Nazarewicz** (20), 1:2 **Więckowski** (75).

HETMAN: Ścibak – Więckowski, Wanielista (86 D. Maksymowicz), Widz, Gieleta (78 Gaborski), Puchala (58 Hojda), Sawicki, Krzysztoń (46 Małek), Rycerz, Basiak, Dąbrowski. Trener – **Piotr Kapłon**.

SPÓŁDZIELCA: Pawlak – K. Jędruszak, Grzesiuk, Wawruszak, Daniel Orłowski, Szustkowski, Sidorowski, Borek (80 Braniewski), Iwaniuk, Nazarewicz (85 (Lipski), Lechowski (70 Galiński). Trener – **Paweł Kamiński**.

- Zagraliśmy bardzo dobrą pierwszą połowę i z niezrozumiałych dla mnie przyczyn słabą drugą. Tym bardziej cieszę się, że ostatecznie wywalczyliśmy w Żółkiewce trzy punkty – mówi **Paweł Kamiński**, trener Spółdzielcy. Goście w pierwszej odsłonie grali bardzo dobrze taktycznie i groźnie kontratakowali. W dwie minuty wbili Hetmanowi dwa gole. Pierwszy po wyrzucie długiej piłki z autu, drugi po pięknym strzale z dystansu **Nazarewicza**. – W drugiej połowie chyba za bardzo poczuliśmy, że mamy wygraną w kieszeni. W efekcie gospodarze stworzyli sobie kilka groźnych sytuacji, na szczęście tylko jedną wykorzystali – komentuje Kamiński. **Andrzej Koprucha**, kierownik drużyny Hetmana, zauważa, że ekipie z Żółkiewki znów zabrakło szczęścia. – Stwarzamy sporo sytuacji, a zdobywamy tylko jednego gola. Np. **Sawicki** trafił dziś i w słupek i w poprzeczkę – podkreśla. – Moim zdaniem nie zasłużyliśmy na tę porażkę – podsumowuje Koprucha. Zespół Hetmana Żółkiewka przegrał po raz piąty w tym sezonie, a czwarty z rzędu. (**kg**)

Suduł show w Rejowcu

UNIA REJOWIEC – BRAT CUKROWNIK SIENNICA NADOLNA 2:5 (0:3)

0:1 – **Suduł** (31), 0:2 – **Suduł** (38), 0:3 – **Szczepaniuk** (45), 0:4 – **Suduł** (47), 1:4 – **Szczepanik** (72 wolny), 2:4 – **Niezbecki** (85), 2:5 – **Aleksander Urbański** (87).

UNIA: Pastuszak – Brzezicki, Rossa, Szczepanik, Bohuniuk, Górny, Kwiatosz (67 Sąsiadek), Czerwiński, Czajka, Paśnik, Karauda (52 Niezbecki). Trener – **Tomasz Sąsiadek**.

BRAT: Kowalski – Arkadiusz Kister, Pachuta, Szczepaniuk, Suduł, Aleksander Urbański, Malinowski (85 Adam Urbański), P. Szadura (35 Arnold Kister), Kalisiewicz (70 Korniszuk), Kniażuk, Korszun (75 Witka). Trener – **Waldemar Kogut**.

Po niezbyt udanym początku sezonu na właściwe tory zaczyna wracać Brat. W niedzielę ekipa z Siennicy Nadolnej była lepsza i zasłużenie wygrała w Rejowcu z Unią. Bohaterem meczu był strzelec trzech bramek **Sebastian Suduł**. – W końcu się przełamał, szkoda tylko, że nie trafiał w meczu ze Startem Krasnystaw – mówi **Waldemar Kogut**, trener Brata. Kogut chwali też **Arnolda Kistera**, który w 35 min. zmienił kontuzjowanego **Pawła Szadurę**. – „Arni" rozruszał naszą grę, wprowadził sporo ożywienia – podkreśla. Według **Marcina Palonki** z Uii Rejowiec wynik nie do końca odzwierciedla to, co działo się na boisku. – Do 30 minuty nie graliśmy źle, ale później uaktywnił się Suduł – zauważa Palonka. – Mieliśmy też dziś trochę pecha, np. piłka po strzale **Paśnika** trafiła w poprzeczkę. Ozdobą meczu było trafienie **Szczepanika** z rzutu wolnego z 18 metrów – podsumowuje. (**kg**)

Agros idzie, jak burza

START PAWŁÓW – AGROS SUCHAWA 0:4 (0:4)

0:1 - **Więcaszek** (6), 0:2 - **Więcaszek** (17), 0:3 - **Wysokiński** (21), 0:4 - **Boczuliński** (33).

START: Dąbrowski – Mazurek, K. Kiedrzynek, Rasiński (60 Karauda), Żukowski (40 Kozioł), Jakóbczyk, Kędzierski (46 K. Kister), Kaczmarczyk (84 Ozon), Rutkowski, Maliński, Rossa (75 P. Żuk). Trener – **Kamil Góra**.

AGROS: M. Namczuk – Boczuliński (83 Józefczuk), Więcaszek, S. Staszewski, K. Staszewski, Zdolski (55 B. Staszewski), Chrycak, E. Mikulski, Bylina, Wysokiński, Węgliński (78 Lejko). Trener – **Robert Wójcik**.

Agros Suchawa nie zwalnia tempa. W niedzielę podopieczni **Roberta Wójcika** pewnie pokonali w Pawłowie tamtejszy Start. – Szybko strzelone trzy bramki ustawiły mecz – podkreśla Wójcik. Już w 6 min. **Wojciech Więcaszek** pięknym strzałem głową pokonał **Dąbrowskiego**. Minęło 10 min. i Więcaszek wykończył kolejną składną gości. Gdy w 21 min. **Wysokiński** strzałem z bliska po raz kolejny zmusił do kapitulacji bramkarza gospodarzy, wiadomo było, że trzy punkty pojadą do Suchawy. Mało tego w 33 min. **Boczuliński** wykończył kolejną składną akcję gości i zrobiło się 0:4. – Mając tak wysokie prowadzenie pozwoliliśmy sobie w II połowie na spokojniejszą grę – mówi Wójcik. – Start próbował atakować, ale mądrze się broniliśmy i spokojnie dowieźliśmy wynik do ostatniego gwizdka – dodaje. – Agros był po prostu lepszą drużyną i wygrał zasłużenie – przyznaje **Grzegorz Mazurek**, prezes zespołu z Pawłowa. – Szybko stracone gole zupełnie podcięły nam skrzydła – przyznaje. (**kg**)

Ruch rozstrzelał Orła

ORZEŁ SREBRZYSZCZE – RUCH IZBICA 0:5 (0:2)

0:1 – **P. Lewandowski** (30), 0:2 – **P. Lewandowski** (45 karny), 0:3 – **Bazela** (65 samobójcza), 0:4 – **Malczewski** (70), 0:5 – **P. Lewandowski** (90).

ORZEŁ: Biłan – Trusiuk (80 M. Tatysiak), Prystupa (75 Sikorski), Ł. Tatysiak, Sz. Tatysiak, S. Tatysiak, M. Olender, Hałaj, Malinowski, Bohuniuk (46 Szaran), Bazela. Trener – **Sebastian Kogut**.

RUCH: Sasin – Banach (70 Binek), Prystupa, P. Lewandowski, Chopko, G. Lewandowski, Gałka, Kryłowicz, Pawlak (79 Bojarski), Malczewski (85 Płatek), Kić (46 J. Antoniak). Trener – **Andrzej Rycak**.

Trwa zła passa Orła Srebrzyszcze. W niedzielę podopieczni **Sebastiana Koguta** znów zagrali słabo i przegrali czwarty mecz z rzędu. – Sami nie wiemy, co się z nami dzieje – przyznał po ostatnim gwizdku **Adam Sikorski**, prezes i zawodnik Orła. – Niby nie gramy najgorzej, stwarzamy sytuacje, ale nie zamieniamy ich na bramki. Na domiar złego popełniamy głupie błędy w obronie i łatwo tracimy gole. Tak właśnie było w starciu z Ruchem Izbica – dodaje. Sikorski zauważa, że cały sztab zespołu ze Srebrzyszcza, i działaczy i zawodników, czeka poważna rozmowa. – Musimy usiąść i na spokojnie zastanowić, co się dzieje, skąd tak słabe wyniki. Przecież sezon nie zaczął się dla nas źle. Wygraliśmy w Rejowcu z Unią, zremisowaliśmy z Bratem Siennica Nadolna, a potem wszystko się posypało – mówi. Zupełnie inne nastroje panują w Izbicy. – Zagraliśmy bardzo dobre spotkanie i wygraliśmy w pełni zasłużenie – podkreśla **Andrzej Rycak**, trener Ruchu. – Do pierwszej bramki mecz był dość wyrównany, ale potem kontrolowaliśmy przebieg boiskowych wydarzeń – dodaje. Cały zespół gości grał dobrze, ale na wyróżnienie zasługuje **Patryk Lewandowski**, zdobywca trzech bramek. Pierwszą wbił do pustej bramki Orła po tym, jak otrzymał podanie ze środka pola, i wyszedł „sam na sam" z bramkarzem gospodarzy, drugą z rzutu karnego, a trzecią kończąc składną akcję całej drużyny. – Najładniejszego gola zdobył jednak **Malczewski**, oddał mocny strzał z 16 metrów – mówi Rycak. Jednego gola gospodarze sami sobie wbili. W 65 min. **Jacek Bazela** interweniował tak niefortunnie, że pokonał zdezorientowanego **Biłana**. (**kg**)

W Dorohusku wiało nudą

GRANICA DOROHUSK – FRASSATI FAJSŁAWICE 1:0 (0:0)

1:0 – **Maliszewski** (70).

GRANICA: Kopeć – Ruszkiewicz, Rondoś, Michał Grzywna (46 Piotrowski), Kotowski, L. Sokołowski (46 Słomka), Wagner, Gregorczuk (60 Maliszewski), Niemiec, Denkiewicz (88 Janusz), Sołtysiuk (46 Olęder). Trener – **Marek Grzywna**.

FRASSATI: Mazur - K. Przebirowski, P. Przebirowski, Adamiec, Madeja, P. Kasperek (73 Dunda), Chruściel (88 Suszek), K. Pluta, Slobodyan (65 Policha), Stefaniak, Skorek (77 Krakiewicz). Trener – **Daniel Krakiewicz**. Czerwona kartka: **Adamiec** (F) za faul w 87 min.

- Z perspektywy kibica nie było to może zbyt ciekawe spotkanie, ale najważniejsze, że zdobyliśmy kolejne trzy punkty – powiedział tuż po zakończeniu meczu w Dorohusku **Konrad Czebiera**, wiceprezes Granicy. Od początku do końca z murawy raczej wiało nudą. W pierwszej połowie obie ekipy grały tak, jakby za wszelką cenę nie chciały stracić bramki, ale już o jej strzeleniu za wiele nie myślano. – Do przerwy było 0:0. W 16 min. Frassati miało co prawda dobrą okazję bramkową, ale na szczęście goście gola nie zdobyli. My w końcówce tej części gry wykonywaliśmy trzy rzuty rożne, ale albo dośrodkowania trafiały do rąk bramkarza gości, albo piłka przelatywała nad bramką – mówi Czebiera. Gra nie uległa poprawie po zmianie stron. Wciąż było sporo walki w środku boiska i niewiele sytuacji podbramkowych. Kluczowe okazały się zmiany. W 70 min. **Arkadiusz Słomka**, grający prezes Granicy, który pojawił się na murawie w 46 min., uderzył mocno z dystansu, **Mazur** piłkę odbił, ale dopadł do niej **Maliszewski** (na boisku przebywający 10 minut) i gospodarze objęli prowadzenie. W końcówce Frassati próbowało za wszelką cenę odrobić straty, ale nadziało się na kontrę. **Adamiec** sfaulował wychodzącego na czystą pozycję **Olędra** i sędzia pokazał mu czerwoną kartkę. (**kg**)

eprasa.pl 8c58971942

Sfinansowane przez KKW Koalicja Obywatelska PO .N iPL Zieloni

dr Krzysztof Grabczuk

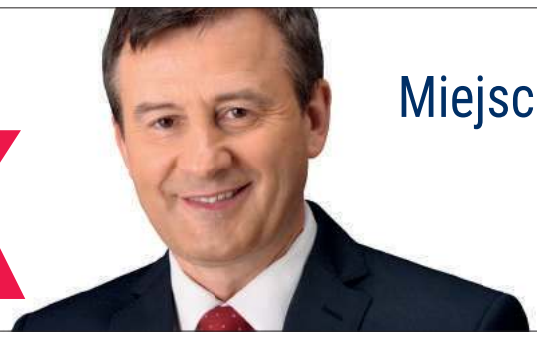

Miejsce **4**

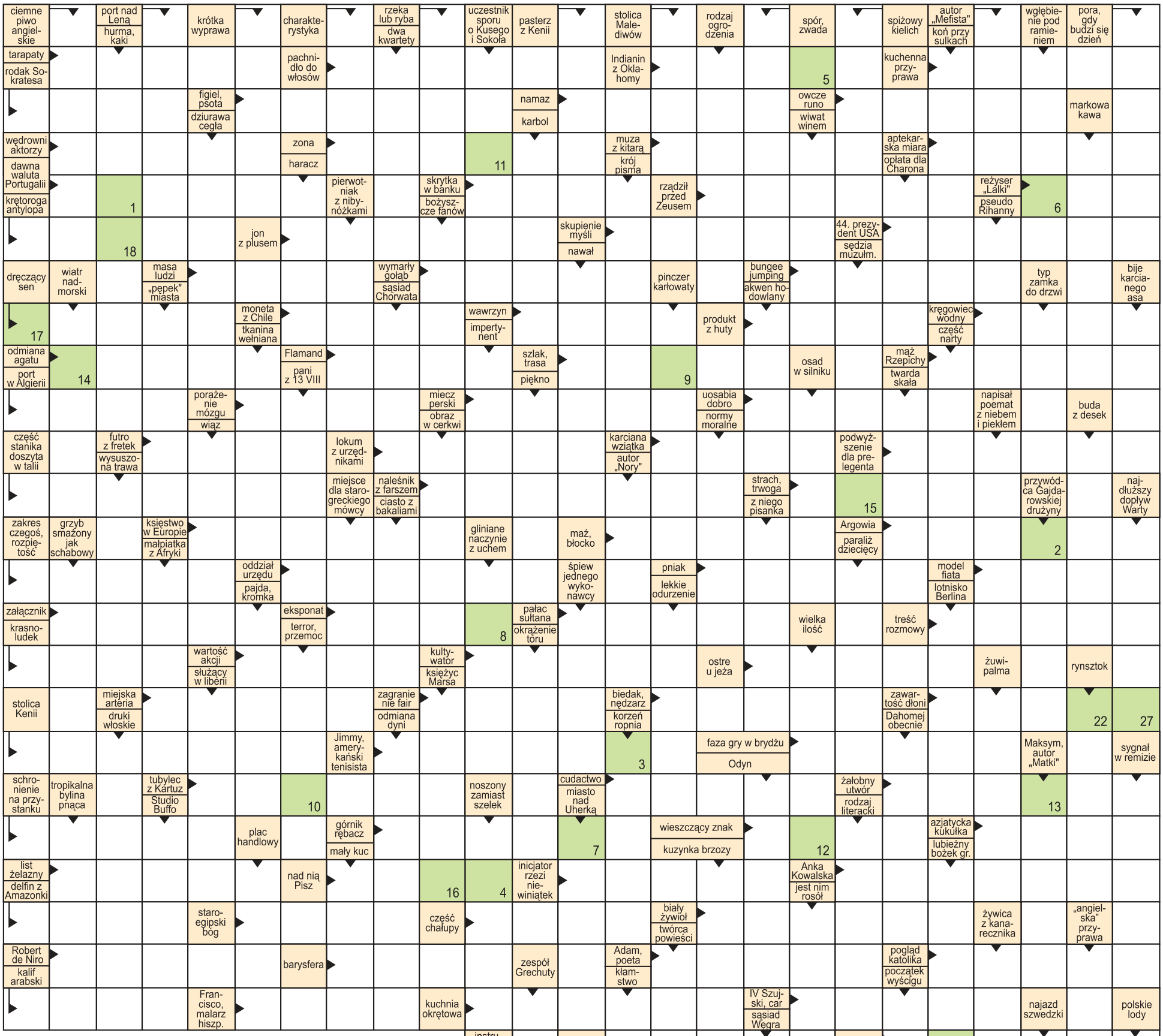

nowy tydzień tygodnik lokalny

stówka co tydzień!

KUPON - **krzyżówka 37/2019**

Rozwiązanie krzyżówki wraz z wyciętym kuponem należy nadesłać pocztą, wrzucić do naszej skrzynki ogłoszeniowej lub przynieść do redakcji (Chełm, ul. Lwowska 14) w ciągu 10 dni od daty ukazania się tego numeru. Wśród nadawców rozlosujemy 100 zł oraz dwie nagrody niespodzianki.

Litery z pól ponumerowanych od 1 do 27 utworzą rozwiązanie - przysłowie.

1	2	3	4	5	6	7	8	9	10	11	12
13	14	15	16	17	18	19	20	21			
22	23	24	25	26	27						

100 zł za rozwiązanie krzyżówki nr 35/2019 otrzymuje **Jan Ogrodnik** (Chełm), a nagrody niespodzianki - **Ewa Gugała** (Chełm) i **Anna Kusiak** (Chełm)

eprasa.pl 8c58971942